SECCION 1ª

TIEMPO PARA HOY
Bueno. Desfogue de turbonadas.

DIARIO DE LA MARINA

EDICION DE LA MAÑANA
INFORMACION CABLEGRAFICA MUNDIAL POR NUESTROS HILOS DIRECTOS

SECCION 1ª

AÑO XCVI. —No. 174 | Acogido a la Franquicia Postal | LA HABANA, SABADO 23 DE JUNIO DE 1928. —SANTOS FELIX Y AGRIPINA | El Periódico más antiguo de Cuba | EJEMPLAR: 5 CENTAVOS

NO SE ENCONTRARON AUN HUELLAS DE ROALD AMUNDSEN, DEL DIRIGIBLE "ITALIA" NI DE LOS EXPLORADORES QUE SE SEPARARON DEL CAMPAMENTO

No se perdona medio alguno de cuantos se imagina que puedan conducir al hallazgo de los exploradores perdidos en las regiones polares, así como al salvamento de los que actualmente están con Nobile sobre un bloque de hielo

CINCO NACIONES: NORUEGA, ITALIA, FRANCIA, SUECIA Y RUSIA CONCENTRAN SUS ESFUERZOS PARA EL SALVAMENTO DE LOS EXPLORADORES

Aeroplanos, buques y trineos, dirigidos por expertos en las regiones polares son enviados por los citados países.

La situación de Amundsen causa ansiedad y se estima que es desesperada después de los días que van transcurridos

KINGS BAY, Spitzberg, junio 22. (U. P.) — Cinco naciones, Noruega, Italia, Francia, Suecia y Rusia, concentraban esta noche sus esfuerzos en toda clase de medios de transporte y comunicación, aeroplanos, buques y trineos, para rescatar de las vastas soledades árticas al general Nobile y a los dieciseis hombres que le acompañaban en el dirigible "Italia" y a Roald Amundsen, el descubridor del Polo Sur y los cinco nautas que iban con él en el superavión francés que salió en auxilio de los italianos y del cual nada se sabe desde el lunes 18 del actual.

IGNORASE DONDE PUEDA ESTAR AMUNDSEN

La situación de Amundsen causa ansiedad, pues el explorador noruego llevaba telegrafía sin hilos y había anunciado, antes de partir, que se comunicaría con las estaciones de Kings Bay y la Isla del Oso, a intervalos fijos, no obstante lo cual no se ha recibido ningún mensaje suyo.

El paradero del explorador Amundsen es problemático, pues cuando partió de Tromsoe no dejó información alguna acerca de su posible destino, ignorándose también la longitud de onda de su radio. El mar comprendido entre tierra firme y Spitzberg es de difícil exploración, y si Amundsen descendió en algún lugar de Spitzberg es posible que transcurran varios días hasta que pueda establecer contacto con el mundo.

EXPEDICIONES EN AUXILIO DE AMUNDSEN

Dos buques franceses y uno noruego, están en las aguas glaciales buscando a Amundsen, cuya situación se considera realmente precaria.

También irán en busca de Amundsen los comandantes aviadores italianos Maddalena y Penzo, los cuales realizarán mañana sábado una exploración por la costa sur de Nordostland.

El buque rompe-hielos ruso "Maligin", que se dirigía al Cabo Leigh Smith, ha variado su curso para navegar entre los témpanos flotantes que se encuentran al sur de Nordostland, donde se supone que puede haber caído el aeroplano de Amundsen.

NOBILE PIDE NUEVAS BATERIAS DE RADIO

El general Nobile en un despacho enviado hoy decía que varios de los paquetes que contenían seiscientos libras de efectos, que dejó caer ayer el comandante Maddalena, se destrozaron al chocar con el hielo por no haberse abierto el paracaídas. Solicita nuevas baterías de radio que sustituyan a las ayer destrozads, y recomienda que se envíen aeroplanos con aparejos apropiados para descender sobre el hielo, declarando que tanto a él como a sus compañeros les es difícil hacer el viaje por encima de los témpanos helados.

Inmediatamente se cumplió la primer aparte de este requerimiento. Salieron el comandante Umberto Maddalena y el de igual graduación Penzo, que es el piloto del segundo aeroplano enviado por el Gobierno de Italia, y regresaron esta tarde a las tres y media, después de realizar un vuelo hasta el campamento de Nobile, a quien llevaron las baterías de radio que había solicitado con urgencia, así como material médico y bombas de humo, al objeto de que Nobile pueda guiar con ellas a los aviadores.

Tres aeroplanos suecos estuvieron volando ayer cuarenta y cinco minutos sobre el campamento de Nobile, pero no pudieron descender. Estos aeroplanos repetirán su vuelo cuando las condiciones del tiempo lo permitan.

EL COMANDANTE DEL ITALIA PIDE TAMBIEN UN TRINEO DE PERROS

Un segund radiograma de Nobile, recibido esta noche, interesa que se despache un trineo tirado por perros para la busca de los tres exploradores que se separaron de él, entre los cuales se encuentra el profesor sueco Menn Malmgrem.

El capitán H. Riiser-Larsen y el teniente Luetzow Holm volaron hasta el trineo de perros del capitán Sora, que se encuentra viajando en dirección a la Isla de Foyn. Riiser-Larsen dejó caer una carta dirigida al capitán Sora, informándole acerca de las desfavorables condiciones en que se encuentra el hielo en las cercanías de los lugares que recorre.

El general Nobile se encontraba hoy a quince kilómetros al este de la Isla Foyne. Los comandantes Maddalena y Penzo hicieron un reconocimiento más al este y regresaron por vía del cabo Platten, sin encontrar huellas de Amundsen, del "Italia", ni de los tres exploradores que se separaron del campamento de Nobile.

CONFERENCIO CON EL GRAL. ALEMAN EL AUTOR DEL PROYECTO DE CREAR LA NUEVA ESCUELA DE PERIODISMO

Mañana pronunciará una conferencia en el Instituto el doctor Pedro P. de Aguiar.—El domingo primero de julio celebrarán su fiesta los graduados normalistas

Ayer visitó al señor Secretario de Instrucción Pública el señor Gustavo Gutiérrez, autor del proyecto de creación de una Escuela de Periodismo en la Habana. El señor Gutiérrez compartió largamente con el general Alemán, dejándole en su poder el proyecto íntegro de la Escuela.

Al hablar con nosotros el señor Secretario sobre los proyectos del señor Gutiérrez Sánchez, nos mostró el siguiente cable procedente de Madrid, referente a las Escuelas de Periodismo:

"Madrid, Junio 21. Servicio Mundial.

Acaba de aparecer un folleto, titulado: "La escuela de Periodismo y la Universidad", del catedrático de la Universidad de Oviedo, don Alfredo Mendozábal y Villalba. Estúdiase en él el problema de la enseñanza periodística sobre la cuestión: la Escuela de periodismo es una necesidad moderna, y su implantación puede adaptarse a la realidad española, sin que la vocación ideal del periodista haya de ser ahogada por una minuciosa reglamentación, el autor del folleto citado plantea su punto de vista, revisando con detención los sistemas empleados en la mayor parte de los países cultos citando las Universidades en que se enseñan disciplinas periodísticas y los principales centros de cultura, en los que se forman los que cultivan la noble y árdua profesión de escribir apresurada y briosamente la Historia de la universal crítica de las últimas veinticuatro horas".

Habla con especial atención de la Escuela periodística de la Universidad de Columbia, en Norteamérica y la extensión de estos estudios en Alemania, donde se cursan en 18 Universidades, en dos Escuelas superiores de Comercio; su plan ruso y de la Escuela superior de periodistas de Moscú y Leningrado, y, en fin, de la situación de estas disciplinas en Francia, Italia, Polonia, Hungría, Checoeslovaquia, Inglaterra, Grecia, Bélgica y otros países.

Y viene a concluir en suma que no debe estimarse como planta exótica en nuestro país la Escuela de periodismo, que su creación se impone ante la trascendental significación, en auge, de la Prensa y que de constituirse en el seno de la Universidad tendría su lugar en una Facultad de ciencias sociales y políticas".

UNA CARTA DE MARQUEZ STERLING

El señor Secretario ha recibido la siguiente comunicación del doctor Carlos Márquez Sterling, Catedrático de la Escuela Superior de Comercio:

"Mi querido General:

El señor Miguel Gutiérrez, nuestro buen amigo, me ha enviado copia de la comunicación que usted le envía encomiando la labor en las Cátedras de la Escuela Superior de Comercio, entre los que yo me encuentro.

No sabe usted lo que le agradezco su bondad, porque realmente no he hecho más que cumplir con mi deber.

El generoso ejemplo que usted viene dando desde la Secretaría es un estímulo que a todos entusiasma y nos lleva a realizar labor cuidadosa y prolija.

Creo, General, sin adulaciones de ninguna clase, que nunca ha tenido Cuba Secretario más fecundo en Instrucción Pública, ni persona más capaz al frente de ese Departamento, que usted.

La enseñanza le debe mucho y las generaciones futuras sabrán siempre

Pasa a la pág. NUEVE col. 2

DESDE LONDRES POR RADIO

TRANSMITIDA POR A. T. & T.

LA ACTUALIDAD UNIVERSAL.—La primera mujer que cruza en avión el Atlántico.—Amelia Earhart recibiendo la vibrante bienvenida de la multitud congregada en Gales al arribar la feliz aviadora después de su afortunado vuelo sobre el Atlántico.—La radio photo muestra al mecánico Gordon y a miss Earhart justamente al saltar del aeroplano.

(El DIARIO DE LA MARINA imprime con justo orgullo esta fotografía que es una prueba fehaciente de la eficiencia insuperable de nuestros servicios).

EL CENTRAL "CUNAGUA" DEBERA ABONAR AL ESTADO CUBANO UNA FUERTE SUMA DE PARTICIPACION DE UTILIDADES

El doctor Gutiérrez de Celis no acepta la fórmula de la compañía extranjera que es propietaria de la citada finca azucarera por ser opuesta a los intereses nacionales

LA COMPAÑIA DEL "CUNAGUA" LE ADEUDA AL ESTADO CUBANO LA SUMA DE $210.509,86

Resolviendo una apelación formulada por la empresa ya mencionada el secretario de Hacienda, al declararla sin lugar, expone las razones que lo impulsan a su resolución

Desde hace meses, la Secretaría de Hacienda, como es sabido, viene realizando una eficaz fiscalización de los ingresos y las operaciones de sus negocios, en los libros de diversas entidades mercantiles extranjeras, que aunque realizando en Cuba sus operaciones, son empresas radicadas legalmente en el extranjero. Una de las empresas en que últimamente se ha hecho esa inspección es en las del Central "Cunagua", propiedad de la American Sugar Refining. Comp. Y del balance efectuado en las utilidades obtenidas de la explotación de ese ingenio, resulta deberle al Estado Cubano la suma de $210,509,86 por concepto de las mismas, en la cuantía en que deben contribuir todos los negocios.

Resolviendo una apelación que hizo la mencionada empresa, ayer el doctor Gutiérrez de Celis hizo una declaración interesante, al declararla sin lugar. Dicha resolución dice en esta forma:

Considerando: Que según se demuestra en este expediente, la American Sugar Refining Co., empresa domiciliada en el extranjero, viene a resultar la verdadera y única propietaria de la Compañía Central Cunagua radicada en Cuba, siendo así que las cantidades que aportó para comprar la industria que explota bajo el último nombre, no puede ni debe entenderse que responden a un empréstito concertado en las circustancias determinadas en la sentencia del Tribunal Supremo de 6 de marzo de 1911 en que pretende apoyarse la Compañía nacional para reclamar la deducibilidad, como gastos de explotación, de los intereses que acredita en sus libros a la entidad extranjera sobre las cantidades que antes se dicen; sino que, por el contrario, tales sumas representan el capital invertido por la American Sugar Refining Co., en la adquisición de un negocio del que percibe todos los beneficios, y, aparte de que los intereses que se le han fijado a ese capital no cabe considerárselos como se consiedran en la citada sentencia los devengados por un empréstito efectuado para atender, a falta de fondos propios, a las necesidades de la industria en explotación es indudable que tampoco procede admitir la minoración de las ganancias en que el Estado tiene la participación que el impuesto le asigna, con la deducción de gastos que la entidad contribuyente así misma se paga o acredita por concepto de un interés que fija a su propio capital.

SERVICIO AEREO INTERNACIONAL

El aeroplano "Gral. Machado", llegó ayer de Key West, a las 10.75 a. m. con la correspondencia pública.

Por la tarde salió para el puerto de procedencia llevando los siguientes pasajeros: el capitán del Ejército Nacional señor J. A. Jiménez y señora Eulalia Zorrilla de Jiménez; señor C. N. Ageton y el capitán J. K. Montgomery.

Trajo 23 sacas de correspondencia con 931 libras de peso y un total de 55.860 cartas.

PRIMER ATERRIZAJE FORZOSO DE LINDY

PITTSTON, Estado de Pennsylvania, junio 22. (U. P.) — El coronel Charles Lindbergh hizo un aterrizaje forzoso en las afueras de esta ciudad, a las siete de la tarde de hoy, obligado por la lluvia y la niebla, que interrumpieron su vuelo de Detroit a Nueva York.

El aeroplano no sufrió averías en el descenso forzado.

Una hora después del aterrizaje el coronel Lindbergh tomó una locomotora del Ferrocarril Lehigh Valley, y acompañado solamente del maquinista y del fogonero dió un paseo por las montañas de Pocono, como invitado de los directores ferroviarios de aquí.

Lindbergh describió círculos sobre Pittston durante quince minutos, antes de decidir el lugar en que iba a aterrizar. El campo que se usa aquí para aterrizajes de aeroplanos estaba ocupado por un campamento de niños, por lo cual Lindbergh tuvo que buscar otro lugar.

EVA CANEL

Desde hace varios días se halla enferma Doña Eva Canel, nuestra compañera desde hace largos años. Un antiguo padecimiento la mantiene recluida en el lecho. El doctor José A. Presno la asiste.

Hacemos votos por que pronto recobre la salud y pueda, ya restablecida, reanudar su fervorosa labor de cultura.

LOS 2 PRIMEROS ZEPPELINES PARA LA LINEA ENTRE SEVILLA-B. AIRES

Con la mayor escrupulosidad son construídos en Alemania e Inglaterra y tendrá cada uno dos cientos cincuenta metros de largo

46,000 METROS CUBICOS DE GAS ETILENO GASTARAN DURANTE CADA TRAVESIA

Estos zeppelines podrán efectuar el vuelo Sevilla Buenos-Aires en noventa horas promedio, en condiciones atmosféricas normales

SEVILLA, junio 22. (U. P.) El ingeniero que representa a la sociedad constructora del aeropuerto que se establecerá en esta ciudad para el servicio de los dirigibles de la línea Sevilla-Buenos Aires, nos ha manifestado hoy que en breve quedarán terminados los dos primeros zeppelines destinados a esta ruta, los cuales miden 250 metros de longitud y se están construyendo en Inglaterra y Alemania.

El combustible líquido que venían usando hasta ahora los zeppelines se ha sustituído por el gas etileno, calculándose que un dirigible consumirá 46.000 metros cúbicos cada viaje.

Agregó que para la ruta han de necesitarse tres aeronaves, dos para el servicio regular y otra que deberá estar en reserva.

Siguió diciéndonos el ingeniero que los zepelines podrán cubrir la distancia de 10.000 kilómetros, entre Sevilla y Buenos Aires, en noventa horas, y que cada aeronave puede hacer un viaje hasta de 130 horas de duración. Los dirigibles tienen capacidad para cuarenta pasajeros y diez toneladas de carga.

Las obras totales del aeropuerto de Sevilla tardarán aproximadamente tres años, empleándose en ellas treinta millones de pesetas; pero la Compañía Trasatlántica Colón comenzará los viajes antes de la terminación de las obras, y a este efecto ha dividido el aeropuerto en tres grupos, comenzando como más urgente la construcción de un hangar fijo, el mástil de amarre, el observatorio, las estaciones de radio y la frábrica de gas etileno.

El grupo de las obras comprenderá grandes fábricas y talleres para la fabricación y montaje en Sevilla de grandes zepelines.

El aeropuerto abarcará más de dos mil hectáreas de terreno y dispondrá de hangares dobles.

El ingeniero ha prometido al alcalde de Sevilla que las obras comenzarán el primero de julio próximo y que antes de un año se hará el primer viaje.

MEJORAMIENTO EN LA CAPACIDAD DE COMPRAS MUNDIAL

Resultaron un gran éxito los experimentos del procedimiento de ondas múltiples de radio

LONDRES junio 22. (BWS).— El Presidente del Banco Barclay, Mr. Goodenough, en unas declaraciones hechas hoy dice que existe una evidencia de mejoramiento en la capacidad compradora del mundo, de lo que depende principalmente la prosperidad comercial, pero lamenta que las barreras de las tarifas demuestren tan ligeros signos de reducción o desaparición, porque constituyen una influencia restrictiva continua sobre las relaciones comerciales internacionales y en el alza de los precios interiores y del costo de la vida, mientras que las crecientes demandas de la civilización tienden a reducir la aptitud de cada país a bastarse a sí propio, y a aumentar por lo tanto la importancia del comercio internacional.

"La remoción de las barreras de las tarifas y la liberación de los mercados mundiales habrá de constituir un gran paso hacia la normalización comercial internacional, mayor que todos los obtenidos hasta ahora" terminó diciendo.

LONDRES junio 22, (BWS).— Fueron un éxito los experimentos realizados en la estación oficial sistema Marconi de ondas dirigidas de Bridgewater, que es la receptora para el servicio entre la Gran Bretaña y Canadá, utilizando el nuevo método Marcono-Mathieu multiplex, integrado por aparatos que permiten la transmisión simultánea de comunicaciones telefónicas y telegráficas, manteniéndose una conversación perfecta con Montreal desde esta capital, mientras que al mismo tiempo telegrafiaban en ambos sentidos.

Considérase que los experimentos demostraron que es posible para un futuro cercano el establecimiento de un servicio de comunicación telefónica entre la Gran Bretaña y sus dominios.

LONDRES, junio 22, (BWS).— La Secretaría de las Colonias anuncia la selección del Profesor Riddell, perteneciente al Colegio de Hertford, Universidad de Oxford, para que ocupe la presidencia de la comisión que ha de preparar el plan necesario al establecimiento de la Universidad de Ceilan. Emprenderá el viaje en los primeros días de Julio.

Problemas Nacionales del Interior

Las Necesidades del Surgidero de Batabanó

El aumento de las esponjas en la zona marítima del Surgidero de Batabanó ha mejorado notablemente la situación después del huracán de 1926; en cambio, el pescado, de excelente calidad, que en un tiempo fué una gran fuente de riqueza, ha ido disminuyendo de año en año, al extremo de reducirse a cifras pequeñísimas. ¿Por qué han aumentado las esponjas? ¿Por qué han disminuido los peces? A ciencia cierta, nadie lo sabe, aunque se ofrecen diversas explicaciones. Semejante ignorancia constituye un grave mal y una causa de inseguridad para las industrias y el comercio de "La Playa". Por consiguiente, la investigación metódica y científica de esas y otras cuestiones relativas a la fauna marítima tributaria del Surgidero, representa una de las grandes necesidades del centro de abastecimiento que la Habana tiene sobre el Caribe, del cual se le suministra pescado fresco, sabrosas langostas, carbón vegetal, leña de panadería, maderas duras para diversos usos, pieles curtidas, etc., etc., sin contar los miles de docenas de esponjas enviadas para la exportación, así como tortugas, careyes y otros varios artículos de igual destino, cuyo transporte proporciona fletes a los Ferrocarriles y trabajo a los obreros encargados de manipularlos en la Estación Terminal y en el puerto habanero.

La fertilidad del mar en producir las especies útiles que en sus aguas se crían no es inagotable; por lo tanto, si se quiere asegurar, no ya para el Surgidero sino para toda la República, la gran fuente de riqueza que dichas especies representan, es indispensable estudiar a fondo las condiciones de vida que regulan la multiplicación de las mismas. Cuba es un país de extensísimas costas, con mares abundantes en recursos valiosísimos. Sin embargo, nunca se ha intentado hacer el inventario de los tesoros que encierran, ni tratado de averiguar cuáles son los medios más ventajosos de fomentarlos y aprovecharlos. El Surgidero de Batabanó, que sin apoyo de los Gobiernos, por el sólo esfuerzo de su población emprendedora y laboriosa, ha llegado a ser el principal centro de pesca y de industrias marítimas de Cuba, debiera contar con una bien montada y bien dotada "Estación Biológica", a cargo de investigadores expertos y concienzudos consagrados al estudio de las riquezas del mar, sobre todo, de lo que se refiere a las esponjas, las mejores variedades de peces, la langosta, el cangrejo, el calamar, las tortugas, el carey, el manatí, las ostras, etc. De dicha "Estación" debieran obtenerse los datos necesarios para los reglamentos de pesca, determinación de los períodos de veda, etc., así como enseñanzas e instrucciones de base rigurosamente científica para fomentar las riquezas del mar y explotarlas con mayor provecho, sin lo cual los mares cubanos no rendirán nunca el aporte cuantioso que les corresponde, al bienestar colectivo y a la independencia económica de Cuba. La Secretaría de Agricultura, Comercio y Trabajo bien pudiera tomar a su cargo la fundación de dicho establecimiento de investigación y experimentación, que en el orden científico honraría a Cuba, aparte de que en el meramente utilitario y mercantil pagaría con creces lo que se gastara en fundarlo y sostenerlo, extendiendo sus beneficios a todas las poblaciones costeras.

Pero el Surgidero tiene otras necesidades. Es posible, por ejemplo, que la mayor parte del pueblo de Cuba ignore que el Surgidero de Batabanó, el primer centro de pesca y de industrias marítimas de la República, como hemos dicho, carece de un muelle público. En el litoral sólo existen pequeños muelles particulares, propiedad de las casas armadoras de barcos de pesca, y un muelle algo mayor, aunque destartalado e insuficiente, de los Ferrocarriles Unidos, en manos de cuya Compañía constituye un monopolio muy gravoso para el comercio local, el de Isla de Pinos y todo el tráfico de cabotaje de la costa Sur. El Surgidero tenía comunicaciones marítimas muy frecuentes con los pequeños puertos y embarcaderos de la costa meridional de Pinar del Río. La Coloma, Bailén, Punta de Cartas, Cortés y con los puertos de Cienfuegos, Trinidad, Zaza, Santa Cruz, Manzanillo, etc. Cuando la Compañía del Oeste llevó sus paralelas hasta Pinar del Río y Guane, compró los vapores de la Empresa de Fomento, suprimiendo el comercio de cabotaje y arruinando a los pequeños embarcaderos pinareños, que eran otros tantos centros de vida y de industrias marítimas, susceptibles de amplio desarrollo. Además, al construirse el Ferrocarril Central, la Compañía de los Ferrocarriles Unidos, en combinación con la Compañía del Ferrocarril de Cuba, impuso tan altas tarifas de muellaje a la Empresa de vapores que realizaba viajes periódicos del Surgidero a Santiago de Cuba, que la obligó a trasladarse a la costa del Norte, sufriendo gran quebranto no sólo el Surgidero sino todas las poblaciones marítimas del Sur, cuyo desarrollo como centros de pesca quedó estancado. En la actualidad hay una paralización completa en toda la costa cubana del Caribe. Si en el Surgidero, que es el centro geográfico natural de las comunicaciones de esa costa con la Habana, se construyese un muelle público en debidas condiciones, la actividad habría de renacer a lo largo del litoral casi desierto. La Habana recibiría grandes beneficios y tendría un mayor abasto de multitud de artículos de primera necesidad. El Surgidero, sin muelle, significa sencillamente la imposibilidad del comercio de cabotaje y del desarrollo amplio de las industrias marítimas y del turismo en 1.200 kilómetros de costa cubana.

El puerto de Surgidero requiere algo más que el muelle. Son indispensables la construcción de un muro o estacada a lo largo del litoral y el relleno de los lugares bajos hasta el nivel del citado muro. Estas son las necesidades mínimas. La construcción de un puerto artificial que sirviese de abrigo a los barcos y de defensa a la población completaría la obra. Con la importancia que cada día adquieren el Caribe y la América Central, y con la no lejana apertura del Canal de Nicaragua, la Habana necesita un puerto importante en la costa Sur, y ese puerto no puede ser otro que el Surgidero, hasta el cual pueden tener acceso, según se ha comprobado en los estudios realizados últimamente por la Marina norteamericana, barcos de gran calado. Añádase la construcción de un edificio para la aduana y los puntos principales del programa, en lo que a la parte marítima toca, queda tan completos.

En la población misma, la necesidad más urgente es la construcción de un gran centro escolar, para las escuelas primarias elementales y la escuela primaria superior, recientemente fundada. Las comunicaciones interiores también requieren mejoras. El doctor Céspedes, según parece, se propone ampliar la carretera que une al Surgidero con la Habana por Managua, hasta dejarla en idénticas condiciones a la Carretera Central, pero el Surgidero y todo el término municipal necesitan que se repare la carretera que por Quivicán y Bejucal va a la Habana, hoy intransitable, completando el circuito Habana, Santiago, Bejucal, Quivicán, Batabanó para regresar por San Antonio de las Vegas y Managua. No sólo por razones de orden económico sino en relación con el turismo, para no ir y venir por la misma vía, necesita Batabanó la abandonada carretera de Quivicán. Esencial es, igualmente, una carretera partiendo del lugar llamado Camacho, con la carretera que avanza de Güira de Melena en la misma dirección. Para ir en automóvil de Batabanó a Güira de Melena hay que remontarse desde el Surgidero hasta Arroyo Apolo, y tomar la carretera de Santiago y San Antonio de los Baños. El recorrido es inmenso. Prácticamente, Batabanó se halla aislado de Güira, Alquízar y S. Antonio de los Baños y sin conexión con la carretera de Pinar del Río. La reparación de la carretera Batabanó-Quivicán, y la construcción de los cinco kilómetros que faltan para el entronque de Camacho-Güira, representa un costo reducido y reportaría inmensos beneficios a extensas zonas agrícolas donde abundan los pequeños propietarios rurales.

Como se ve, las necesidades del Surgidero lo son, al propio tiempo, en gran parte, de la capital de la República ,de todo el litoral del Sur y de una extensa y rica zona de la provincia de la Habana.

EL DR. FRUCTUOSO CARPENA HA EMBARGADO PARA COSTA RICA

En la tarde de ayer embarcó, rumbo a Costa Rica, el doctor Fructuoso Carpena, eminente criminologista que ha fundado en esta Isla una rama de la Federación Científica Internacional de la Cruz Penitenciaria,

Antes de irse, el doctor Carpena, dejó designadas las personas que habían de desempeñar los cargos de Presidenta y Secretaria respectivamente del Comité Organizador de la Junta Patrocinadora de la Casa Mundial de la Cruz Penitenciaria.

Para el primero de los cargos, el de Presidenta, ha sido nombrada la ilustre matrona, símbolo que es de la piedad y la virtud en nuestra Cuba, señora América Arias de Gómez. Para el segundo nombró el doctor Carpena a nuestra compañera de redacción señorita Clara Moreda.

Dentro de poco comenzarán las actividades para la formación de la citada junta.

El doctor Carpena visitará, inmediatamente de su llegada a Costa Rica, el Colegio de Religiosas Betlemitas, que se encuentra en Cartago, de aquella república.

Conforme a lo estatuído en los estatutos de la Cruz Penitenciaria, es probable que el doctor Carpena gestione ya la venida de estas religiosas para atender lo que se refiere a mujeres y niños, con relación a la Orden que preside.

El doctor Carpena tiene, en el Convento de las Betlemitas, dos de sus hijas de novicias.

Lo componen preeminentes personalidades de éste y otros países, encontrándose presidido por nuestro Director, el doctor José Ignacio Rivero.

Figuran en este Consejo, entre otros, el Exmo. e Ilmo. Sr. Arzobispo de la Habana, el Conde del Rivero, el Conde de Cárdiff, el señor Ignacio Pla, el doctor Miguel Angel Campos, Mariano Miguel y, como Secretario general nuestro compañero Juan A. Pumariega.

EL VUELO HASTA LA HABANA DEL TENIENTE COR. ROBERTO FIERRO

Asegúrase que no podrá iniciarlo hasta el martes próximo, a causa de las grandes tormentas que se registran en el Golfo de Méjico

EL PRESIDENTE E. CALLES ENVIARA CON FIERRO UN MENSAJE AMISTOSO A CUBA

El departamento de aviación de Méjico ha dispuesto que el vuelo se haga en una etapa solamente. De acuerdo sobre el aterrizaje

CIUDAD MEXICO, junio 22. (U. P.) — Las tormentas que se registran en el Golfo de México permiten dar por seguro que el teniente coronel Roberto Fierro no comenzará su vuelo a la Habana antes del martes de la próxima semana.

El Presidente Calles recibirá en audiencia de despedida al aviador y le entregará un mensaje de amistad a Cuba, que el teniente coronel Fierro pondrá en manos del Presidente Machado.

Están terminados todos los preparativos para la partida del monoplano "Baja California". La pista de donde el teniente coronel Fierro saldrá para Cuba es la misma que utilizó el capitán Emiliano Carranza para su vuelo a Nueva York, hace varios días. Como Fierro tenía proyectado salir en la madrugada próxima, probablemente a las dos de la mañana, potentes reflectores iluminan el aeródromo.

El embajador de México en la Habana ha notificado oficialmente al Gobierno de Cuba el vuelo del teniente coronel Fierro.

LA RUTA QUE SEGUIRA EL AVIADOR

CIUDAD MEXICO, junio 22. (S. R.) — Ya están ultimados los detalles para el vuelo que emprenderá en la próxima semana el teniente coronel Roberto Fierro de esta capital a la Habana, sin escalas. Aunque en algunas versiones publicadas por la prensa hubo de señalarse la posibilidad de que lo verificara en dos etapas, el Departamento de Aeronáutica Militar dispuso que fuera un solo salto y que la ruta sea por Tierra Blanca, Puerto México, Campeche, Cabo Catoce y Cabo de San Antonio, bordeando desde aquí la costa de Cuba hasta llegar a la meta.

El Gobierno de Cuba y el de México están ya de acuerdo con respecto a las medidas que deben tomarse para asegurar el aterrizaje del avión.

Homenaje al Dr. Lequerica

Hemos sido atentamente invitados al banquete homenaje que se ofrecerá el primero de julio próximo al doctor Pedro G. Lequerica. Agradecemos la fineza y prometemos asistir.

La Temperatura en Diferentes Ciudades

NUEVA YORK, junio 22, (UP) —Las temperaturas extremas registradas durante las últimas veinticuatro horas en diferentes ciudades fueron las siguientes, en centígrados:

	Máx.	Mín.
Nueva York	17.2	12.7
Chicago	25.5	15.5
San Francisco	19.4	10
Los Angeles	24.4	13.3
Miami	27.7	22.2
Washington	21.1	16.6
París	27.2	
Londres	17.7	
Niza	27.7	
Bruselas	21.1	

En Madrid la máxima fueron 30.3 grados y la mínima 18.6.

TEMPERATURAS LOCALES

Durante las últimas 24 horas se han registrado en la Habana las siguientes temperaturas en centígrados:

Máxima: 28.6.
Mínima: 25.1.
Media: 26.8 aproximada.

Nuestros Anuncios Clasificados

ESTA clase de Anuncios Económicos fuimos los primeros en implantarlos en Cuba.

La SERIEDAD DEL DIARIO DE LA MARINA, con sus 96 AÑOS de vida GARANTIZAN la eficacia de los mismos.

Son los mejor clasificados.

Y por tanto los de mayor facilidad para encontrar lo que usted desea.

Ponemos a la disposición de usted nuestro servicio de mensajeros.

A-3333
A-1014

M.E.C.D. 2016

Esta marca **Garantiza** el mejor producto de aceite de hígado de bacalao en forma segura de nutrir y fortalecer al organismo.

EMULSIÓN de SCOTT

CAMBIO DE RUTA EN UNA OFICINA POSTAL ORIENTAL

Los residentes en Cananova resultan favorecidos con el cambio del itinerario acordado

Se ha dispuesto, por la Secretaría de Comunicaciones, que a partir del día 25 del actual, la correspondencia destinada a la Oficina de Cananova, en Oriente sea transportada por vía Cayo Mambí, en vez de por Sagua de Tánamo, como se venía efectuando.

Con esta nueva implantación, los residentes en Cananova, tienen la ventaja de recibir y despachar diariamente su correspondencia con todas las Oficinas de la República, en lugar de recibirla tres veces por semana como en la actualidad la venían recibiendo. Esto representa positivas ventajas para el servicio postal, beneficiando al mismo tiempo los intereses comerciales de aquella región.

Anúnciese en el Diario de la Marina

ENTREGA DE LAS INSIGNIAS DE LA ORDEN DE CARLOS M. DE CESPEDES AL MINISTRO DE ESTADO EN LIMA, PERU

Efectuó la entrega de las insignias el ministro de Cuba, señor Varona Roura, en la casa ocupada por la legación.—Al subsecretario de Estado se le confirió la de Gran Oficial

EN LA LEGACION DE CUBA

LIMA, MAYO.—(Para el DIARIO DE LA MARINA.— Habana)—Las notas adjuntas, tomadas de "La Prensa", de esta capital, recoge la bella nota de actualidad, resumida en este título...

Dice así "La Prensa":

El día de ayer, cuando el ministro de relaciones exteriores y el oficial mayor del ramo, visitaron la legación de Cuba, para presentar al representante diplomático de ese país, sus congratulaciones personales, por el aniversario nacional de su patria, el señor Varona Roura, aprovechó la oportunidad para hacer entrega a dichos funcionarios, en ceremonia especial, de las condecoraciones de "Gran Cruz Carlos Manuel Céspedes" y de "Gran Oficial" de la misma orden, que, respectivamente, les han sido conferidas por el Excmo. Presidente de Cuba, señor Machado.

Al poner las referidas insignias en el pecho del canciller, doctor Rada y Gamio y del subsecretario de relaciones exteriores, señor Barrenechea Raygada, el plenipotenciario cubano pronunció breves y adecuadas frases de simpatía y cordialidad, que fueron debidamente contestadas por el doctor Rada y Gamio, y aplaudidas por la numerosa concurrencia que ocupaba en esos momentos la legación.

EL PERU Y CUBA

Condecoración al Canciller Doctor Pedro José Rada y Gamio

Con motivo de la visita que hizo, el día del aniversario de Cuba, a la Legación de ese país, el Canciller doctor Pedro José Rada y Gamio, recibió de manos del señor Ministro de Cuba, doctor Enrique de Varona Roura, el título e insignias de la Gran Cruz de la Orden cubana de "Carlos Manuel de Céspedes".

El señor Varona Roura dirigió encomiásticas y hermosas frases al Dr. Rada y Gamio, quien contestó con una lucida improvisación que mereció los aplausos de los concurrentes.

También el Oficial Mayor del Ministerio de Relaciones señor Samuel Barrenechea y Raygada, recibió el título y las insignias de Gran Oficial de la misma Orden.

He aquí la nota que el Sr. Ministro Varona Roura ha dirigido, con este motivo, al doctor Rada y Gamio:

LEGACION DE CUBA.—Lima.—
Lima, mayo 21 de 1928.
Señor Ministro:

Tengo el alto honor y una verdadera complacencia al poner en manos de Vuestra Excelencia las insignias de la Gran Cruz de la Orden nacional cubana "Carlos Manuel de Céspedes", con la que ha querido honrarse, al discernirosla, el Gobierno de mi país, por la alta Resolución del Presidente de la República, Gral. Gerardo Machado y Morales. Dicha condecoración, que consagra vuestros prestigios, vuestros merecimientos, vuestra labor americanista y vuestra simpatía por mi Patria, es, acaso, una débil demostración del alto aprecio que, en todos sentidos, tiene y experimenta mi Gobierno y mi País—en el que se refunde el mío personal,—por vuestra ilustre personalidad.

Con ocasión tan grata para ésta Misión me complazco en testimoniar a Vuestra Excelencia las seguridades de mi más alta y distinguida consideración.

(Fdo.)—**Enrique Varona Roura.**

Al Excmo. Sr. Dr. Pedro José Rada y Gamio.
Ministro de Relaciones Exteriores.
LIMA.—

Entrega de Una Condecoración

Legación de Cuba.—Lima.
Lima, mayo 20 de 1928.
Señor ministro:

Tengo el honor de rogar a V. E. digne a esta misión, aceptando la entrega de la condecoración que se acompaña, de la orden "Carlos Manuel de Céspedes", con la que el gobierno de Cuba y su presidente, el general Gerardo Machado y Morales, ha querido exteriorizar el alto aprecio en que tiene al Excmo. señor Samuel Barrenechea y Raygada, oficial mayor del ministerio de relaciones exteriores a vuestro digno cargo; cuya simpatía a mi país, y esfuerzos por una confraternidad nacionales son notorias; además de que en dicho ilustre hombre público del Perú reviven ancestrales lazos afectivos y de gratitud cubanos; toda vez que, en el descendiente preclaro, honrar quiere también mi gobierno, al eminente estadista progenitor que en lejanos días amparó nuestras ansias de redención nacional.

Reitero a V. E. las seguridades de mi más alta y distinguida y consideración.

(Fdo.).—**E. de Varona Roura.**

Al Excmo. señor Pedro José Rada y Gamio, ministro de relaciones exteriores.—Lima.

Corresponsal.

OFTALMO GOTAS

POR SU COMPOSICION ES EL **OFTALMO GOTAS BOSQUE** UN PODEROSO ANTISEPTICO Y VASO CONTRICTOR, EN LAS VARIAS AFECCIONES DE LOS OJOS DONDE ESTA INDICADA SU FORMULA. HACE CESAR LA INFLAMACION, ENROJECIMIENTO, DOLOR, CONSERVA LOS OJOS LIMPIOS Y BRILLANTES. INTILESE 1 O 2 GOTAS TRES VECES AL DIA

LABORATORIO DEL Dr. A. C. BOSQUE TEJADILLO 35 HABANA

DE DIA EN DIA

CHARLAS NATURISTAS

SEÑORAS y señores:

El día que estas charlas sean dadas a la estampa—que no seré yo el que se tome esa molestia—ésta de hoy podrá titularse "Los Pepillitos, los Bolcheviques y Nosotros". Voy a hablar, en efecto, para alusiones, rompiendo un mutismo del que no habían logrado sacarme las numerosas excitaciones de mis correligionarios, porque entendía y sigo entendiendo que nunca se debe hablar más que cuando hay una necesidad de ello; y no veía la necesidad de continuar semana tras semana proclamando las excelencias del naturismo cuando notaba que nadie me contradecía. Estoy—pensé entonces—perdiendo un tiempo tan precioso como si me estuviera dirigiendo a un grupo de congresistas persuadiéndolos de que debían prorrogarse sus poderes. Y puse fin a mis pláticas, temiendo que me ocurriera algo parecido a aquel socialista francés que se fué a la Argelia a abogar por la jornada de ocho horas, siendo escuchado con marcada indiferencia por las multitudes, a causa, según supo después, quedando más corrido que una mona, de que allí nadie trabajaba al día más de tres o cuatro horas. ¿No me saldrían diciendo, cualquier día, como parece ser verdad, que aquí a cada dos puertas hay un naturista más convencido y más enterado que yo? A nadie le agrada que le interrumpan un discurso de modo tan contundente.

Pero, se ha presentado el pretexto, por partida doble, para volver a hablar de naturismo. Me lo brindan dos artículos de Sergio Carbó, cuyo privilegiado talento estoy a la expectativa de incluirlo entre los primeros de esta generación hispanoamericana, lo cual espero tener el gusto de hacer apenas su cerebro se libre de la ligera rugosidad que lo tiene apartado del naturismo. En uno de sus trabajos mi viejo compañero aborda magistralmente el problema de los "Pepillitos"; pero entre las acusaciones que les hace, hay una que me obliga a protestar, sin que yo sea "Pepillito" ni me encuentre en edad de que aún pueda llegar a serlo. Me refiero a lo de que esos pequeños idiotas anden por las calles sin sombrero, cosa que en primer lugar está a tono con la naturaleza de los individuos de esa nueva raza. Ya lo dice un viejo cantar: "El que no tiene cabeza, no necesita sombrero". Eso aparte es una injusticia arrojar sospechas de "pepillismo" sobre todos aquellos que, con valor cívico suficiente para hacer algo tan lleno de sentido común como andar sin sombrero, no usan ese nocivo y grotesco adorno capital. Y conste que no intento en estas palabras una exculpación de mis correligionarios. Mis correligionarios ¡ay! usan sombrero. Yo mismo, ¡ay, ay, ay! lo uso también. Pero, no debiéramos usarlo. Y aquellos que como yo, se escudan en que usan el sombrero como sujetador del pelo, que se nos cae sobre los ojos y sobre las orejas, porque no aceptamos, desde luego, andar con la cabeza llena de vaselina, semejando ratones mojados, debiéramos más cívicamente todavía apelar a la redecilla, fustrándonos en lo que pudieran decir. Después de todo, redecillas usaban los majos y chisperos que supieron tenérselas tiesas con los mamelucos de Murat y toda la fanfarria de cascos, morriones y otros sombreros espantables que Napoleón usaba en sus soldados para asustar a los pueblos.

La calentura no está en la ropa, ni la hombría en el jipijapa o en el sombrero de pajilla. Y más hombre luce un hombre a pelo descubierto que tocado con sombrero alón y cinta de colores llamativos. Medite sobre ello Carbó. Meditemos aparte de él los naturistas y démonos cuanto antes a la práctica de comprar un sombrero, por aquello de no dejar de favorecer la industria nacional sombrerera, pero andemos con el recibo en el bolsillo de haberlo comprado, dejando el sombrero colgado en la percha, para entretenimiento de las moscas. Cuando éstas ya lo hayan puesto en un estado deplorable, que resulte feo tenerlo en la percha, será entonces la ocasión de comprar otro, para seguir favoreciendo la precitada industria, pero favoreciéndola sin causarnos el perjuicio de echarnos encima canas y calvicies prematuras y Dios sabe si otros achaques más trascendentales.

¿Vamos, queridos correligionarios, a dejar de usar sombrero? Les ruego me informen si están dispuestos a ello y que día vamos a empezar..

La segunda parte de esta conferencia, la dejo para mañana. Es la que se refiere a los bolcheviques y a nosotros. Puede que les guste a los bolcheviques, pues voy a demostrar que el ideal de los naturistas es el suyo. Y puede que le guste al Gobierno, pues espero dejar probado que los bolcheviques son unos equivocados en sus métodos de llegar a ese ideal.

Por hoy, he dicho

TARTARIN DE TARASCON.

LA COFRADIA DE JESUS NAZARENO EXPRESA SU GRATITUD A QUIENES AYUDARON A REPARAR LA IGLESIA

Relación de las personas que, con su eficaz cooperación, lograron que la Parroquia de Jesús María fuera reedificada

Una vez terminadas las obras de restauración de la Iglesia de Jesús María y José de esta Capital; las señoras Angélica Fernández de Sánchez, Guadalupe Villamil de Baños y María Teresa Escarrá de Casares, Enriqueta Planas de Moneda, así como el Párroco, Rev. P. Francisco García Vega, quieren hacer constar su agradecimiento a cuantas personas ayudaron en las obras llevadas a cabo y para satisfacción de dicha Comisión se detallan a continuación:

Costo total de las obras llevadas a cabo por el señor Francisco Pujals, $12.536.19

Por el Altar de mármol y bronce por los señores Pastor y Martín, $975.00

Por trabajos de escayola por los señores Ignacio y Co. $350.00

Por los remates de bronce colocados en la escayola, $70.00

Por los reflectores eléctricos de la Casa Delaporte, $55.00

Por bancos a los Sres. González y Compañía $266.00

Por un armoniun a la casa "Excelsior Music", $500.00

Total: $14.752.19

Más importe de los obsequios de ornamentos para el altar en uso, $1.416.42

Total: $16.168.61

Habiéndose comenzado las obras con un efectivo de $10.437.75, por concepto de la mitad de la recaudación obtenida en la Verbena llevada a cabo el 20 de Mayo de 1927, y los fondos de la cofradía.

También expresamos nuestro agradecimiento a las señoras Lolita Quintana de Angones, por tres magníficos "apliques" de bronce estilo renacimiento español. A la señora Julia Bolado de Entrialgo por el lindo manifestador que luce en el Altar. Un par de candelabros de bronce de la señora Merceditas Villamil de Díaz. La lámpara de las señoras viuda de Martínez, Salas de Marimón, y Betharts. Las señoras de Nóbregas y Padrón, tres lindos bancos con sus reclinatorios para la Directiva. Sra. de Larín una alfombra, Sra. Vda. de Bolado, los Ciriales y la Cruz, Sra. Rosa Fuerte un par de ricos jarrones de plata. Sra. Escarrá de Pruna Blanco, un atril. Los niños Entrialgo-Bolado, las vinajeras Las señoras de Dou y H. de Carretela, las sacras. Los niños Bruna-Escarrá y Cáceres-Escarrá, el Copón, Sra. Bolado de Entrialgo, un rico frontal de Encaje Inglaterra. María Teresa Villoch, un paño de altar. Guadalupe Villamil de Baños, una jarra de porcelana. Sra. Julia Bolado de Entrialgo, otro paño de altar de rico encaje. Las señoras Beatriz Montegui y Conchita Miranda de Blanco, donaron $5.00 para contribuir a un regalo para el altar.

Muy reconocidos también a la señora Cristina Jiménez de Armand una de las camareras por el lindo adorno floral del día de la fiesta. A la señora Amelia Izquierdo y Maestro Pastor por su valiosa ayuda en la parte musical, a la Banda de Beneficencia cedida generosamente por su director y una vez más a cuantas personas han puesto su empeño a tan elevadoo fin.

LA IMPORTANCIA DEL AGUA PURA

Beber agua en general se trata como una cosa corriente por ser una de las necesidades más importantes de la vida.

Muy pocas personas comprenden la importancia de beber siempre una cantidad adecuada de agua buena.

Poland Water

(Agua Poland)

por muchos años ha sido famosa por su pureza. Se puede comprar en todos lados, embotellada higiénicamente y está garantizada de llegar al consumidor con la misma pureza que deja el famoso manantial en Poland, Maine.

Representante
P. A. ALLEN
Lonja del Comercio 443-444.
HABANA

Casos y Cosas

DIALOGO INSUSTANCIAL

—Conque por fin lo firmaron.
—¿Qué cosa?
—Hombre, el empréstito.
—Así no se dice; ahora
se llama financiamiento.
—Llámese cómo se llame,
no deja de ser un préstamo.
Y son cincuenta millones
los que prestan, nada menos.
—¡Y dale con que los prestan!
Financeau.
—Bueno, viejo,
es igual; de todos modos,
¿no adelantan el dinero?
—Como suena.
—Pues entonces
es lo mateis, como dicen
los catalanes. Y al pueblo,
como es natural, le viene
de perillas el empréstito.
—¿Vas a seguir? Ya te he dicho
que digas financiamiento.
—¿Y por qué razón?
—Compadre,
porque con este Gobierno
son muy distintas las cosas.
¿Tú no sabes que dijeron
en distintas ocasiones
que "no se harían empréstitos"?

Sergio ACEBAL.

MARCAS Y PATENTES

RICARDO MORE
(Ingeniero Industrial)
EXJEFF DE LOS NEGOCIADOS DE MARCAS Y PATENTES
APARTADO DE CORREOS 796
BARATILLO, 7, TELEFONO A-6439
Se hacen traducciones técnicas y legales del inglés al español.

Ataques o Epilepsia HAGA cesar en el acto los ataques. Sólo para demostrar sus resultados, enviaremos GRATIS una muestra y un folleto a toda persona que nos diga su edad. Se ha usado desde hace 51 años. ¿Para qué sufrir más tiempo cuando se le ofrece el alivio GRATIS? Dirigirse a: Towns Remedy Co. Milwaukee, Wiss. E. U. A.
De Venta Por
DROGUERIA DE JOHNSON
Apartado 750. Habana-Cuba.

666
Es una prescripción para
CATARROS, GRIPPE, FLU, DENGUE, FIEBRE BILIOSA y MALARIA
Mata los gérmenes.

Dr Gonzalo Pedroso
CIRUJANO DEL HOSPITAL MUNICIPAL DE EMERGENCIA
Especialista en Vías Urinarias y Enfermedades Venéreas. Cistoscopia y cateterismo de los uréteres. Cirujía de Vías Urinarias. Consultas de 10 a 12 y de 2 a 5 p. m., en la calle Avenida de la República 254 E-16 Indf. 1 Enero.

Dr. P. M. Souza
Garganta, Nariz, Oídos. Hospitales de New York, Viena, Budapest, Habana. San Lázaro 226, de 2 a 4.

DR. PULGARON
Manzana de Gómez 465
Teléfono A-1862
PRIMERA Y SEGUNDA ENSEÑANZA, ENSEÑANZA SUPERIOR Y LATIN
Visitas y Avisos: de 5 a 7.

DR HERNANDO SEGUI
GARGANTA, NARIZ Y OIDOS
Prado, 38; de 12 a 3

Colorantes Fijos de PUTNAM

Satisfacción Segura Mayor Economía

Imposible que con Tintes Putnam resulte mal. Colores más vivos y permanentes. Sumamente concentrados, y por lo tanto, se gasta menor cantidad por kilo de ropa. Un mismo paquete tiñe seda, lana, algodón, lino y telas mixtas en una sola operación. Instrucciones en cada paquete. Empléese el Blanqueador Putnam "No-Kolor" para quitar el color viejo y las manchas.

Busque Ud. esta Marca en cada Paquete.

ELABORADOS POR
Monroe Chemical Co. Quincy. Ill. E. U. de N. A.

RENOVARAN SU DIRECTIVA LOS PINTORES, HOY

A las nueve de la noche se celebrarán elecciones en el edificio social de Neptuno 38

Gran entusiasmo y animación

Hoy, a las nueve de la noche se celebrarán elecciones en la Asociación de Pintores y Escultores, para renovar la directiva que encauzará sus destinos durante el período 1928-1929. Este año, al igual que en el pasado, existe gran animación y entusiasmo entre los artistas por elegir compañeros que, por sus méritos, laboriosidad y cariño hacia su club le hagan digno de tal distinción.

Dos candidaturas se han presentado. En ambas figuran como presidente el señor Antonio Rodríguez Morey que actualmente desempeña el cargo con gran acierto dado que, el señor Morey fué el que llevó a la práctica la idea de celebrar un gran baile de artistas para recaudar fondos con destino a la Asociación. Lo que, de no haberse efectuado, habría traído la clausura inmediata de esa entidad. También aparecen en ambas candidaturas el actual secretario, señor Enrique Caravia y el tesorero señor E. Saló.

En la primera se propone al doctor José Manuel Cortina para el cargo de vice presidente, por creer sus partidarios que, sería la fórmula (al formar parte de la directiva el admirado orador) de ver realizado el proyecto de que, los Pintores y Escultores tengan un edificio propio, donde esa importante sociedad, pueda disponer de salones amplios, para sus conferencias y exposiciones. El señor Lugo Viga, concejal del Ayuntamiento, amigo de los artistas aparece también en la candidatura número uno, para vocal.

García Cabrera, conocido artista y exquisito dibujante es candidato a la vice presidencia en la candidatura dos, demostrándole los artistas de esa manera su agradecimiento y simpatía, al haber conseguido tras de grandes esfuerzos que la obra pictórica del Capitolio Nacional fuera ejecutada por pintores cubanos.

Mañana diremos quiénes han salido electos, entre ese colmenar de artistas y bohemios, trabajadores incansables, cuya tenacidad en un ambiente tan hostil como el nuestro, pudieran calificarlos de locos pasivos.

Almorranas

El tormento y los sufrimientos tan terribles de las almorranas, pueden aliviarse y curarse pronto usando el Ungüento Cadum. Haga por conseguir una caja en seguida.

LOS COSECHEROS DE TABACO DE PARTIDO, REUNIDOS

Vienen gestionando un préstamo para el fananciamiento de la cosecha actual

En la tarde de ayer estuvo reunido con el señor Emilio Obregón en su oficina Chase National Bank, la Comisión de Cosecheros de Tabacos, de partido, que en unión del Sr. González del Valle, vocal de la Junta Nacional de Defensa del Tabaco, viene gestionando la adquisición de un préstamo para financiar la actual cosecha.

Dichos señores visitaron anoche con el señor Secretario de Agricultura doctor Molinet para darle cuenta de su entrevista con el Sr. Obregón.

A su salida de la Secretaría de Agricultura, los comisionados nada quisieron declarar a los reporters, del resultado de sus gestiones, pero nosotros tenemos la impresión de que hasta ahora nada se ha podido conseguir con respecto al préstamo solicitado.

ESTUDIO VALLS

TRAJES HECHOS Para Niños y Jovencitos

Especializamos en Ropa Hecha para niños y jovencitos.

Esto hace que podamos ofrecer a los mejores precios—el volumen de ventas lo permite—los más correctos Trajes Hechos. Decimos correctos, porque nuestros Trajes para niños tienen el sello característico de la Ropa de Varón.

En tela "Polar", driles, crasch, etc., tenemos el más completo modelaje.

ANTIGUA CASA DE J. VALLES HABANA

¡Véalos!

que son elegantes y bonitos. Hay como 100 ESTILOS todos diferentes.

Este es uno de ellos, en tacón alto, mediano y bajo.

TODOS AL PRECIO DE **$2.95**

Peletería BELASCOAIN Y ZANJA Teléfono M-5874

"BROADWAY"

5147 5dl. 19

Señale con una cruz las horas en los cuadros grandes.

Señale con una cruz los minutos en los cuadros pequeños.

CUPON Núm. 24

DIARIO DE LA MARINA CONCURSO DE VIAJES A LA EXPOSICION DE SEVILLA

El Reloj Parará a las ____ HORA Y MINUTOS ____ CON-LETRAS

NOMBRE Y DOMICILIO DEL CONCURSANTE

Sr. .....
Calle ..... Núm. .....
Ciudad o Pueblo .....

(Se suplica nombre, dos apellidos y letra clara)

TELEFONO DEL CONCURSO A-7326

Casa Canevares

Joyas de alta fantasía y toda clase de artículos para regalos

Collares de última novedad. Primer importador e introductor de los genuinos

ZAFIROS BLANCOS

SON LOS UNICOS VERDADEROS Y ARTISTICOS
CORTESIA Y REFINAMIENTO
SAN RAFAEL Y CONSULADO
Excelente servicio de reparaciones de Relojes y Joyería Fina
TELEFONO A-2741

5109 id. 23

VINO DE CAFEINA HOUDÉ

Antineurasténico
Estimulante del Sistema muscular
Convalecencia
Influenza

Poderoso Tonico General

DOSIS:
De 3 á 6 cucharadas comunes por día

DEPÓSITO GENERAL:
Laboratorios HOUDÉ,
9, Rue Dieu, París

M.E.C.D. 2016

NOTICIAS E INFORMACIONES DEL MUNICIPIO DE LA HABANA

NO SE PAGARA A LOS EMPLEADOS DE LA CAMARA MUNICIPAL HASTA QUE LO APRUEBE EL AYUNTAMIENTO

La Contaduría propone al Alcalde esto en relación con los nombramientos y cesantías hechos por el Presidente del Ayuntamiento, por decretos.—Traspasos de automóviles

LICENCIAS PARA NUEVOS ESTABLECIMIENTOS QUE SE HAN SOLICITADO DEL MUNICIPIO.—OTRAS NOTICIAS

El señor Enrique Villegas, inspector del servicio de alumbrado en el Municipio, ha elevado un informe a la Jefatura del Departamento de Fomento, dándole cuenta del consumo de fluido eléctrico en las dependencias municipales. En el año de 1926 a 1927 se gastó por ese concepto, la suma de $34.758.38; y en este año económico de 1927 a 1928, el gasto solo fué de $29,060.05, con una diferencia a favor de la actual Administración de $5,693.33.

NO PAGARA LA CONTADURIA

En estos días se han venido haciendo por el Presidente del Ayuntamiento, por medio de decretos, cesantías y nombramientos en el personal de la Cámara Municipal, a reserva de dar cuenta después a este organismo. La Contaduría ha propuesto al Alcalde, no abonar los sueldos a los empleados designados por este procedimiento, hasta tanto no sancione el Ayuntamiento en sesión, lo hecho por el Presidente. Tampoco se pagarán haberes en los casos en que se hayan hecho nombramientos como consecuencia de expedientes administrativos no resueltos, pues se podría dar el caso de abonarle al nombrado los sueldos debidos, y luego tener que pagarle también al que estaba pendiente del procedimiento administrativo que en resúmen se resolvió a su favor.

TRASPASOS DE AUTOMOVILES

Relación de traspasos de automóviles que fueron legalizados ante el jefe del Departamento de Gobernación del Municipio, señor Carlos M. Peláez, por los siguientes señores:

Juan A. Larraniga al doctor Francisco Muñoz Rodríguez, un Buick, chapa 43496; Pedro Fernández Barandella a Roberto B. Peña y Hernández, un Chevrolet, chapa 17918; Alfredo Minguez a Israel Canton, un Ford, chapa 11972; Santiago González a Antonio Vega Rivero un Frd, chapa 16651; Manuel Fraga Rivera a Pedro Tristan, un Chevrolet, chapa 1157; José Díaz Holches a Luther Quinlan Auto Co., un Chevrolet, chapa 16824; Faustino García Miranda a la Compañía del Auto Universal, un Buick, chapa 34080; Lawrence B. Ross Corp. a Nemesio Pérez Rey, un Chevrolet, chapa 18572; L. B. Ross Corp. a José Alvarez Méndez, un Chevrolet, chapa 16008; y José Padiad Martin a F. Bandin y Cía., un Ford, chapa 4676.

CHAUFFEURS

Para ser examinados de chauffeur presntaroen ayer sus solicitudes en la Alcaldía, los señores Pedro Castellanos y Pérez, Gilberto Fernández, Ramón Mato y Olbe, Enrique M. Oquendo y Ulloa, Francisco Rodríguez y Padilla, Angel L. Fernández y Pijuán y Estanislao Alvarez y Nabal.

INGRESOS POR TRANSPORTE TERRESTRE

Fueron inscriptos en el Negociado de Transporte y Locomoción del Municipio 5 vehículos de distintas clases, obteniéndose por ese concepto una recaudación de $25.50.

NUEVOS ESTABLECIMIENTOS

Solicitaron licencia de la Alcaldía para establecerse en esta ciudad, los señores Emilio Acevedo, para barbería, en Tamrindo 20; Emilio Vázquez, para venta de plátanos, en el Mercado Unico; Nicolás Afano, para hojalatería, en Cerro 542; Arturo Concao, para Sibarrendedor, en Villegas 21; Manuel Rodríguez, para carnicería, en Yumurí y Antilla; A. Pons para Almacén de víveres, en San Lázaro 342; Raul González, para Tratante en huevos, en Cuba y O'Reilly; Pedro Ramoñach, para Agencia de Colocaciones, en Sol 105; Vicente López, para venta de tabacos y cigarros, en Compostela 105; Manuel Picó, para Ferretería, en Monte, 280; Antonio Sacre, para tienda de tejidos, en Antón Recio 24; y Carlos Grendel, para barbería, en Compostela 112.

LOS ALMACENISTAS DE TEJIDOS

Firmó ayer el Alcalde un decreto disestimando el recurso presentado por los señores Roca Prats y nueve contribuyentes más del grupo de almacenes de tejidos contra la cuota contributiva que le fué asignada por la comisión del reparto gremial, por estimarla injusta.

RECURSO DE LA WARD LINE

A estudio del doctor Gómez Arias se encuentra un decreto para resolver la protesta elevada por la Ward Line contra la cuota que se le asignó por la comisión del reparto en ese giro.

Por Rectificación de Rentas, la Manzana de Gómez Debe Pagar al Municipio $9.170.80

Corresponde al período de tiempo desde el primer trimestre al cuarto del ejercicio de 1927 a 1928.—Cobros por cuotas ocasionales y por multas.—Noticias municipales

El jefe del Departamento de Impuestos, señor Manuel de Cárdenas, ha remitido a la contaduría, para su cobro, los recibos por diferencia de renta, a nombre de los propietarios de la Manzana de Gómez, como resultado de la comprobación realizada por la Sección del Impuesto Territorial.

Por esa diferencia deberán abonar los dueños de ese inmueble, la suma de $9,170.80, que corresponde al período de tiempo desde el primer trimestre al cuarto del ejercicio de 1927 a 1928.

Reposiciones. — La Comisión del Servicio Civil ha participado a la alcaldía haber declarado con lugar los recursos interpuestos por las empleadas municipales Margarita Ramos y Sofía Valdés Infante, ordenando sean repuestas.

Erario municipal. — La recaudación obtenida el 21 de los corrientes en la Tesorería del Municipio, fué la siguiente:

Por ejercicio corriente, $23,952.10. Por resultas, $1,171.79. Y para el Consejo Provincial, $5,362.62.

Existencia en caja. — La existencia en caja por todos conceptos era ayer de $1,126,464.94, dividido por capítulos en la siguiente forma:

$432,577.80, de ejercicio corriente; $565,290.27, de resultas; $21,908.07, del consejo de la provincia; $267.94, del presupuesto extraordinario; y $106,400.86, por depósitos de todas clases.

Cobros por cuotas ocasionales y por multas. — El expresado día 21 se cobraron por concepto de cuotas ocasionales, de conformidad con los expedientes tramitados en el departamento de impuestos $511.40. Por multas de todas clases se cobró en la taquilla número 10 del municipio, la suma de 479 pesos 48 centavos.

Velada obrera. — El señor David Antes, solicita permiso de la alcaldía para efectuar una velada el 23 del actual, en el local del Sindicato de Motoristas y Conductores de la Havana Electric, sito en la calle de Industria número 140, altos. Esta velada es de carácter obrero.

Ruego. — Fernando López interesa de la alcaldía, que por tener un familiar enfermo y residir muy próximo al lugar, sea denegado permiso para efectuar un baile en la casa Nueva del Pilar número 37.

Moralidad y buena conducta. — La Compañía de Seguros y Préstamos Maryland Casualty Co., solicita de la alcaldía se le informe acerca de la conducta y moralidad del exempleado municipal señor Arturo Bonisy y Freyre de Andrade, para realizar con dicho individuo una operación de crédito.

Sin licencia. — Por la sexta estación de policía se denuncia a la administración municipal, que en Máximo Gómez número 275, funciona sin licencia, una tienda de sedería y quincalla, propiedad de Segol Naty Nahan.

Diferencia. — Comunica a la alcaldía el juez de primera instancia del Distrito Centro de esta capital, que ha podido advertir diferencia de renta en la casa Ancha del Norte 374.

Oposición. — Enrique Quintero y otros, han presentado un escrito en la alcaldía, oponiéndose por distintas causas que hacen constar, a que se establezca una posada en la casa Amistad 85, altos.

La forma en que puede cobrar.— La señora María Teresa R. de Carvajal, solicita de la alcaldía, se le informe en la forma que puede cobrar la cantidad de $7,017.60 que le adeuda el municipio, por terrenos de su propiedad situados en la esquina de San Martín y Puente de Villarín, y que fueron tomados para vía pública.

Comprobación. — Denuncia a la alcaldía la policía nacional, que en Finlay 43 y Avenida de Bélgica 11, se están realizando obras de construcción sin licencia municipal.

En malas condiciones. — José L. Cantero, denunció a la alcaldía, que en Consulado 120, existe un toldo que está en muy malas condiciones, constituyendo un atentado al ornato público.

Expediente devuelto. — La Comisión del Servicio Civil, devuelve a la alcaldía el expediente personal del señor Juan Crespo y Hara, que lo solicitara aquel organismo para sustanciar el recurso establecido por dicho señor contra la resolución por la cual se le dejó cesante en el cargo que ocupaba.

Subastas de bienes embargados.— La Secretaría de Hacienda remitió a la alcaldía los anuncios de subasta por embargos de bienes a los señores Vicente López y Compañía Ajax, para que sean fijados en la tablilla de anuncios de la administración municipal.

Los instrumentos de la banda municipal. — Juan Seb Ornes, experto afinador y reparador de instrumentos musicales, se ofrece a la alcaldía para arreglar los instrumentos de la banda de música municipal, cuando sean necesarios sus servicios, elevando varios documentos en los que consta su capacidad para llevar a cabo ese trabajo.

Si son contribuyentes. — Los distintos jueces de instrucción de esta capital, en causas que han iniciado, solicitan de la alcaldía, se les informe si aparecen como contribuyentes por algún concepto a la administración municipal los señores José Díaz González, Carlos Pérez Arango, Manuel Quesada y Gutiérrez, doctor Domingo Chaple, Andrés Pérez Pérez, Wilfredo Martínez, Juan Wong y Angel García Suárez.

Abono de dos mensualidades. — Teresa Hernández Bacallao ha solicitado del alcalde el abono de dos mensualidades con motivo de la defunción de su hermana Mercedes Hernández, que falleció siendo comadrona en el Hospital Municipal.

Piden ser repuestas. — La señorita Sofía Valdés Infante, ha reiterado a la alcaldía su ruego de que se le reponga en su cargo en la administración municipal.

Inspector de espectáculos citado.— El juzgado correccional de la sección tercera ha citado de comparendo para el día 28 de los corrientes, al inspector de espectáculos señor Julio Rodríguez Lamult, para que informe con respecto a tres juicios relacionados con infracciones municipales.

Multas. — La jefatura de la policía nacional ha trasladado a la alcaldía 225 notificaciones de multas por infracciones de la ley del cierre y de las ordenanzas municipales, procediendo 92 de la sección del tránsito, 25 de la sexta estación y las otras de los demás prescintos.

Notificación para entregar. — El alcalde municipal de Santa Clara en escrito dirigido al de la Habana, adjunta notificación para entregar al Segundo de por contribución señor Ricardo Duval, empleado de la Secretaría de Sanidad.

Baja de un automóvil. — El señor José Rusem pide se dé baja al automóvil Mark-Farland, motor número 1049.

Perdió su título. — Por la quinta estación de policía se ha trasladado a la alcaldía, la denuncia formulada por el señor Eligio Reyes Vizcay, de habérsele extraviado su título de chauffeur, así como la documentación del automóvil número 33841, que se encontraba a nombre de su hermana Dolores Reyes.

No está conforme con el horario.— Juan G. García, en su carácter de secretario de la empresa de omnibus La Nacional, participa a la alcaldía que esa compañía no está de acuerdo con el horario de 45 minutos para el viaje de subida y 45 para el de bajada, que se le fijó por la comisión designada por el alcalde, y sí con el de 38 minutos que tiene en la actualidad.

Automóviles detenidos. — La primera estación de policía da cuenta de que procedió a la detención y remisión al depósito municipal, de los automóviles Chevrolet 15264, 44420 y 15542, por carecer de circulación; el Ford 21594, por igual causa; el Clider 16890, también por no llevar su conductor la debida documentación; y el Ford 21993, por ese propio motivo y por no tener título el chauffeur que lo conducía.

HOY, SESION DEL PRESUPUESTO DE LOS CONCEJALES

Distintos cambios de impresiones efectuaron ayer con el alcalde doctor Miguel Mariano Gómez, los concejales de nuestro Ayuntamiento, para ultimar todos cuantos asuntos se relacionan con el proyecto de presupuesto ordinario municipal, que deberá conocer en sesión pública extraordinaria el Cabildo Consistorial, esta tarde, comenzando a las tres.

También los ediles cambiaron impresiones acerca de tan interesante asunto con el presidente del Ayuntamiento, señor José Izquierdo.

DE ACUERDO EN QUE EL PRECIO DEL KILOWAT ES DEMASIADO ALTO, VARIOS EDILES BUSCARAN EL ABARATAMIENTO

La Comisión designada por el Ayuntamiento para solucionar este asunto celebró importante reunión ayer, acordándose elevar un informe a la Cámara Municipal

LA ORDEN NUMERO 2 DE ENERO DE 1902, AL REGULAR EL PRECIO DE ESTE SERVICIO, NO AUTORIZO EL PRECIO MAXIMO

Se reunió ayer la comisión de concejales designada por el Ayuntamiento para determinar en que forma deba de acordarse la rebaja del fluido eléctrico para el alumbrado a los vecinos del Término. Todos los comisionados estuvieron presentes, o sean los ediles Federico Casariego, presidente; Narciso Morán, Dr. Guillermo Tapia, Dr. Roberto F. Tiant y Carlos Manuel Vázquez.

Se trató ampliamente del problema del alumbrado en su aspecto económico, comprobándose que el tipo o precio del kilowath es demasiado alto en la Habana, sin causa alguna que lo justifique.

Aceptado este principio, se acordó designar ponente al Sr. Carlos Manuel Vazquez, para que redacte la proposición que se ha de elevar a la consideración de la Cámara Municipal, para la solución definitiva de este asunto.

Opinión de Casariego.— El Presidente de la Comisión, Sr. Casariego, nos expuso al terminarse la sesión, que estaba satisfecho de la labor que viene realizando el grupo de concejales de que forma parte, para conseguir abaratar a los vecinos de la Habana, el precio de la unidad de consumo en el alumbrado eléctrico.

El señor Casariego cree que el kilowatt puede rebajarse a ocho centavos.

El Concejal Morán.— Acerca de este interesante asunto nos expone lo siguiente el Sr. Narciso Morán, que demuestra tener perfecto dominio en la materia:

Nada más fácil que dar mi opinión sobre la facultad que tiene el Ayuntamiento de la Habana, para rebajar la extraordinariamente alta TARIFA por la que cobra la Havana Electric Power hoy Compañía Cubana de Electricidad el alumbrado eléctrico a los vecinos de este Término Municipal, y doy mi opinión pública, sin reservas de ninguna clase, porque antes que nada me debo al pueblo del que procede y por cuyos intereses estoy obligado a velar como Concejal elegido por dicho pueblo.

La orden número 2 de 3 de Enero de 1902, reguló el cobro del servicio de alumbrado público y a particulares en el Término Municipal de la Habana estableciendo en su párrafo 2 que LOS PRECIOS MAXIMOS de la electricidad PARA EL ALUMBRADO NO EXCEDERIAN; Electricidad; alumbrado incandescente: Para el consumo particular $1.10 al mes por lámpara de 16 bujias, desde la salida del sol. hasta las 12 de la noche o 17 cts, por kilowath por consumo, siempre que se utilicen tres o más lámparas, etc.

Esa Orden Militar determinó lo que la Compañía que prestaba ese servicio a los particulares, podía cobrar a los mismos el tipo máximo; pero de ningún modo le otorgó concesión ni derecho alguno a la Havana Electric para sostener el precio MAXIMO como el ordinario que tuviese derecho a cobrar.

El funcionamiento de la citada Compañía, en 1902 lo era como una entidad particular, sin concesión alguna por parte del Estado, ni del Municipio, sino que estaba autorizada como cualquiera empresa particular a vender al público, fluido eléctrico, en cuya situación aun se encuentra en la actualidad, pues no existe en este Término otorgada concesión alguna a Compañía para suministrar ese servicio con el carácter de concesión.

La facultad que usó el Gobierno Militar Americano para imponer ese precio máximo, continuó a manos del propio Gobierno, hasta que el propio Gobierno Militar, al promulgar la Ley Orgánica de los Municipios, traslado esa facultad que el mismo tenía, a los Municipios, al determinar en el número 28 del artículo 126 de la Ley Orgánica mencionada, que el Ayuntamiento entre otras facultades y deberes tiene los siguientes; (82) Fijar las tarifas que se han de pagar por el uso del gas, agua, corriente, electrica u otro servicio público prestado por particulares dentro del Municipio sin perjuicio de los derechos adquiridos.

Aun cuando al final de dicho inciso, se dice "sin perjuicio de los derechos adquiridos" claro está que esta reserva se hace para aquellas Empresas que de acuerdo con la anterior Ley Municipal y demás Leyes de la Nación, poseían una concesión especial, creadora de derechos, más en el Término Municipal de la Habana, no existía concesión alguna otorgada a Compañia para el alumbrado, y por lo tanto no existían derechos adquiridos. pues como he expresado. la Compañia Havana Electrica, es una Empresa particular que está autorizada por el Gobierno para suministrar fluido, pero este tiene que suministrarlo al precio MAXIMO de 17 cts, kilowath, cuyo precio no es el resultado de una concesión tramitada conforme a la Ley, sino que dicho precio máximo fué señalado por una disposición de carácter general para todo individuo, compañía o corporación, que preste ese servicio; y esto se hizo, para evitar que las Compañias llegaran a cobrar por el fluido, el precio que quisieran, teniendo en cuenta que no existía otra compañia en el término.

La actual Compañia, ha venido cobrando el precio máximo, que es enorme en atención a los precios que se cobran en otras Ciudades de los Estados Unidos y Europa; y aun más en esta propia República, existen Compañias en el interior que cobran muchos más económico el kilowath. De ahí, que la actual Compañia, tenga unas millonadas de utilidad cada año, porque **aprieta** al consumidor.

Me propongo a continuar la campaña que vengo realizando, para obtener de mis compañeros del Ayuntamiento su cooperación, para que, despojándose de cualquiera reserva que pudieran tener, sobre la legalidad o no de nuestras gestiones se adopten los acuerdos pertinentes, para REBAJAR totalmente al costo con una pequeña utilidad para la Compañia, las tarifas del alumbrado eléctrico para los particulares. y si nuestras resoluciones fueren estimadas infractoras de algún derecho, que las entidades Superiores y los Tribunales de Justicia, sean los que resuelvan definitivamente este asunto, pero que, mientras tanto, el pueblo no sufra el gravoso impuesto con que esa Compañia lo agobia y perjudica.

BAJAS

Deseando causar baja en el Registro de Contribuyentes del Municipio, se han dirigido al Alcalde, los señores Bonifacio Calvet, sedería de Zulueta 26; Hermenegildo Velgars, sastrería de Marta Abreu 70; González y Rodríguez, juego de billar, en Estrella 7; Hevia y Compañía, Almacén de Víveres, en Jesús María 3; Antonio Fábregas, Comisiones, de Durege 22; Santiago Vía, Venta de tabacos y cigarros, en Compostela 23; Aspuru y Cía., ferretería, de Mercaderes 21; Manuel Bajo, de café cantina, en Jesús del Monte, 264; Ricardo Nieva, como Arquitecto, de Piñera 12; Ricardo Seoane para fotografía, en Compostela 139; Félix Fusté, como Almacenista, de Ayesterán 20; Isaac Hervert, como sedería en Bernaza 33; Moisés Broteinz, como tienda de baratillo, en el Mercado de Colón, 14; José Mejido, como cantina, de Bayona 30; Cornelio Elizalde, mueblería, de Calzada de Jesús del Monte 571; Mario Quiroga, como tratante en huevos, de Cienfuegos 39; y Joaquín Costales, como bodega, de Luyanó y Villanueva.

PASAPORTES Y CIUDADANIAS PEDIDOS AYER

Relación de los que han sido visados ayer por las oficinas de la Secretaría de Estatdo

Pasaportes.—Mariano Sánchez Bustamante; Juan Díaz Gallardo; María Lutgarda Zapatero; René Rodríguez Sarabia; Pedro Agustín Cue Abreu; José Alen Sut; Rafael Tijera; Antonio Pérez; René Fco. Fernández de Lara; Ernesto Fco. Fernández de Lara; Elpidio Sariol y de la Vega; Juan Luis Toledo; Antonio Josende y Dieste; Manuel Ma. Novo y Budiño; Enrique Lombana; Jesús Boscuas y Pereira; Alfredo Pubillones y José Fajardo y Gamboa.

Cartas de ciudadanía.— Primo Grandy García; Emilia Maiz Labrador; José A. Fernández; Ignacio Alfonso; Emeterio Iturrioz Llaguno; Gaspar Dimas González; Francisco Hart y Ramírez; Francisco Menéndez Antuña; María Rojas Escobar; Alberto Cruz Hernández; Eloy Palacio Moro; Jacobo Pérez García y Juan Luis Toledo.

Pasaportes visados.— Antonio Gil del Real; Manuel del Río; Manuel Tomas Touzet; Inés Martínez González; Pilar Rojas y Escobar; Emilio Jané Montoya; Eduardo González; Julia M. Plá y Martín; Emilia Miret Benítez; Josefina Bascuas Castro y Ramón Arechebal.

VARIOS NIÑOS DE ARTEMISA SUFREN DE CONJUNTIVITIS

El secretario de Sanidad designó a un médico de Higiene Infantil para reconocer los casos

El Dr. Francisco María Fernández, Secretario de Sanidad y Beneficencia, comisionó en el día de ayer al doctor E. Ramírez oculista del Negociado de Higiene Escolar de la Habana para que se traslade al Poblado de Cañas Término Municipal de Artemisa y proceda iniciar una investigación sobre el brote de conjuntivitis granulosa en los escolares e informe a la Superioridad.

También el doctor Fernández se ha dirigido al Alcalde Municipal de Artemisa rogándole que por los Médicos del Servicio Municipal sean atendidos los infantes enfermos, los cuales según noticias recibidas en el Departamento de Sanidad, son hijos de elementos pobres y por lo tanto no pueden ser por falta de recursos sometidos a los tratamientos adecuados y evitar la propagación del mal entre sus compañeros de Colegio.

Conferencia del Dr. A. Guanaga.— Hoy a las diez de la mañana, en el Edificio González Lanuza de la Universidad Nacional, pronunciará el doctor Juan Alvarez Guanaga, Director del Dispensario de Profilaxis Venerea, sobre determinadas enfermedades de índole social.

La conferencia será ilustrada con peliculas cinematográficas y también participará en la expresada conferencia el doctor Gustavo Adolfo Bock.

CERCAS "PEERLESS"

INDUSTRIA NACIONAL

UN ESTILO PARA CADA USO

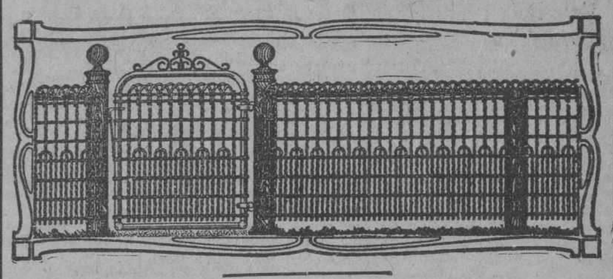

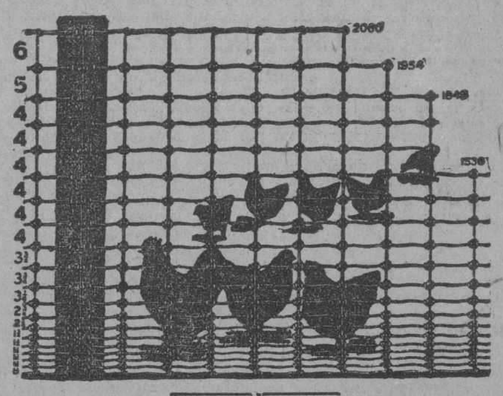

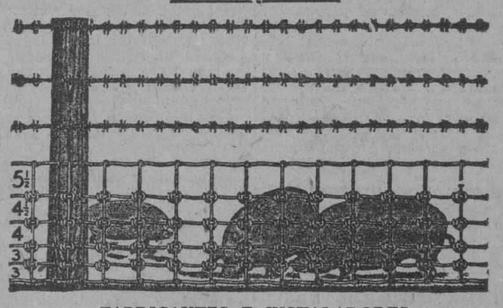

FABRICANTES E INSTALADORES

VALLEJO STEEL WORKS

AV. DE MEXICO (Cristina) 56 y 58. Teléfono A-9382. HABANA

Sucursales: Santiago de Cuba—Cienfuegos—Antilla

LOS PANADEROS DE GÜINES PROTESTAN DE QUE LOS PATRONOS LES REBAJARON SUELDO Y AUMENTARON EL TRABAJO

Una comisión que visitó con ese motivo al secretario de Agricultura manifestó que a causa del trust de panaderos sólo trabajan dos panaderías de las seis existentes

En la mañan de ayer, concurrió a la Secretaría de Agricultura, Industria y Comercio, una comisión de obreros panaderos de la villa de Güines, con el objeto de protestar de la actitud que han asumido los propietarios de panaderías de dicho poblado, pues han rebajado el sueldo o jornal de $60.00 a $40.00, habiéndoles aumentado las horas de trabajo.

Dicha comisión estaba integrada por los señores José Rodríguez y Manuel Fernández, acompañados del Presidente del Gremio de Panaderos de la Habana, y del doctor Fructuoso Prendes Machado, Abogado Consultor de dicho gremio.

Al salir los citados señores de la Secretaría manifestaron a los reporters, que en esa localidad han formado los dueños de panaderías un Truts, y que hoy solamente trabajan dos panaderías de las seis existentes en el término; que dichas dos panaderías como figuran en el Truts de referencia se reparten las ganancias, perjudicando grandemente a los obreros que cuentan con familias y obreros que cuenta con familias y residentes en la localidad.

También una comisión del Gremio de Panaderos de la Habana, presidida por el señor Francisco Bejerán, estuvo ayer en la Dirección de Comercio, de la Secretaría de Agricultura, para invitar al doctor Bosque, Director de esa Sección, a un homenaje que se efectuará en breve con motivo de haber sido aprobada la Ley prohibiendo el trabajo nocturno en las panaderías por haber sido el mencionado doctor Bosque, uno de los más ardientes defensores de la implantación de esa medida.

EL DR. IDUATE A CANDELARIA

En las primeras horas de la mañana de hoy, saldrá para el pueblo de Candelaria, el Veterinario de la Secreatría de Agricultura, Comercio y Trabajo doctor Angel Iduate, con el propósito de inmunizar gran cantidad de ganado vacuno y varias piaras de cerdos en la finca "Ofelia", propiedad del señor José Antonio Cabarga.

GEOLOGIA, PALEONTOLOGIA, PETROGRAFIA Y QUIMICA.—DIRECCION DE MONTES Y MINAS

Durante la semana presente al igual que en las anteriores, se ha venido trabajando en la confección de la Monografía de las Rocas hipogénicas de Cuba.

Se ha informado al Negociado de Minas, para su contestación definitiva al interesado sobre unas muestras de minerales, enviadas por el señor José Touzet, de Centeno, Yaguajay, Santa Clara.

Igualmente se ha informado al mismo negociado sobre un escrito del honorable señor Secretario de Instrucción Pública y Bellas Artes, solicitando análisis, lugares de yacimientos y nombres de los propietarios de algunas sustancias, materias primas en el arte de la Cerámica.

En la parte química, se ha continuado laborando en los trabajos de esa índole, en relación con la antedicha monografía, habiéndose además practicado el siguiente análisis al señor Carlos Rojas, vecino de L. 191, Vedado. Habana, sobre un mineral de Cobre que dice procede de Magdalena, Niquero, Oriente con el siguiente resultado:

Elementos	
Oro	No contiene
Plata	Idem
Sulfuro cúprico	18.94%
Sulfuro ferroso	20.14%
Insoluble en CIH	41.56%
Oxidos de hierro y aluminio	19.36%
Total	100.00

Por no haber llegado a tiempo, la Revista, no podemos dar la cotización del mercado de metales.

TITULOS DE PROPIEDAD

Se han expedido a los señores Eusebio Torres, Octavio Soto Blanco, Manuel López Díaz, José Montes de Oca y Santana, Mariano Pruneda Díaz, Alberto Conde Montalván, Manuel Brito Rodríguez, Juan B. Kindelán, Angela Socarrás Viuda de Cisneros, Jacinto Aranda Medrano, Luis Fernández Cabrera, Carmen Urquiza, Francisco López: López, y Manuel Pardo Echemendía, títulos de propiedad de marcas de hierro para señalar ganado.

Se han expedido títulos de propiedad de marcas para ganado también a los señores Francisco Correa Santana, Pastor Villegas Contreras, Ramón García Poza, Antonio Friman Alemán, Miguel Rosado Santos, Augusto Moreno Rodríguez, Juan Casañas y Facenda, Esteban Venegas y Morales, Juan Alonso y López y Josefa Cabrera Quintana.

El señor A. Llano Jr., Secretario de la Cámara de Comercio de Encrucijada, solicita informes relativos a la inscripción de las marcas de hierro para señalar ganado; se le envían modelos e instrucciones a fin de que pueda ilustrar a los señores asociados.

DATOS SOBRE LAS LLUVIAS

Datos enviados a la Dirección de Agricultura por distintas Estaciones Meteorológicas establecidas en los Centrales Azucareros y las seis Grandjas Escuelas del 22 del corriente:

Provincia de Pinar del Río: llovió en los Centrales siguientes: San Cristóbal, La Francia, Andorra.

Provincia de la Habana: llovió en Amistad, Gómez Mena. No llovió en la Granja Escuela, Merceditas.

Provincia de Matanzas: llovió en Araujo, Dos Rosas, Tinguaro, Santo Domingo, Soledad, Cuba. No llovió en Triunfo España, Alava.

Provincia de Santa Clara: llovió en la Granja Escuela, Santa Rosa, Fé, Covadonga, Unidad, Reforma, Constancia (E), Santa Teresa, San Isidro, Santa Catalina, Adela. No llovió en Nazabal, San Francisco, Tuinucú, Zaza.

Provincia de Camagüey: llovió en la Granja Escuela, Najasa, Violeta, Jatibonico, Siboney, Vertientes Baraguá, Pilar, Algodones, Francisco, Senado, Camagüey, Macareño, Morón, Jagüeyal. No llovió en Estrella, Agramonte, Lugareño, Florida.

Provincia de Oriente: llovió en América, Los Caños, Capecruz, Tánamo, Isabel Yateras, Santa Cecilia, Almeida, Tacajó, Cupey, Isabel, San Germán Cacocum, Río Cauto, Boston, Ermita, Alto Cedro, Jobabo, Manatí, Dos Amigos, Soledad. No llovió en la Granja Escuela, Santa Ana, Hatillo, Chaparra, Palma.

Tome el Agua Maravillosa, Española, de CORCONTE

M. CABRERA Y Cía TELF. A-0342

Calculos, Reuma, Acido Urico. La Mas Diuretica del Mundo

M.E.C.D. 2016

El Vapor "María Piñango" Vendido Como Hierro Hará un Ultimo Viaje a Alemania Cargado de Este Metal

El "Cristóbal Colón" rumbo a la Habana.—El Presidente de la Cruz Roja Penitenciaria, Dr. Carpena, embarcó para Centro América.—Polizones maltratados.—Noticias porteñas

CUANDO la gran congestión del puerto de la Habana, el año 1920, llegaron a la Habana, dos vapores americanos: A. J. Whitney y otro gemelo, que abarrotados de carga permanecieron por tiempo indefinido en bahía hasta que al fin y por pleitos que le puso a sus armadores, el avituallador señor Piñango Lara, dichos barcos quedaron en posesión de dicho señor.

Con posterioridad ambos barcos fueron puestos en movimiento dando algunos viajes, bajo la bandera cubana, pero su elevado costo de entretenimiento y la falta de fletes abundantes hizo que fueran arrimados a la ensenada de Belot, de donde fueron sacados a danzar por el ciclón de 1926, causando ambos buques, y otros que como ellos también estaban medio abandonados, grandes pérdidas a otras empresas.

Al fin, y con gran contento de autoridades y marinos, uno de esos barcos, el que se llama en la actualidad María Piñango, ya ha sido vendido como hierro viejo a una casa alemana, quien envió a nuestra ciudad a un capitán y a un primer maquinista, quienes ya están trabajando para arreglar el buque y después de tripularlo conducirlo hasta su país.

Este barco irá cargado de hierro viejo y se dice que el buque será destruido y aprovechado en asuntos industriales en el que el metal es la materia prima más importante.

La industriosa Alemania, una vez repuesta un tanto de los quebrantos de la guerra mundial, está dando muestras de su poderío industrial, y los que recordamos cómo cruzaron por la Habana, durante muchos años, un promedio de 27 barcos mensuales de una sola empresa alemana, llevando materias primas para su industria, y habiendo adquirido solamente en la Habana muchos millones de kilos de hierro viejo, no le extrañará esta actividad que hoy apuntamos.

LOS QUE EMBARCARAN EN EL "ORIZABA"

Para New York y en el vapor correo americano "Orizaba", de la Ward Line, embarcarán hoy, el señor Dionisio Velasco e hijas, señora Edith Zimerman e hijas, esposa del señor Ministro de Alemania en Cuba; señor Francisco Henares, Luisa Calder, Emilio Díaz, Juan Chardiet, Félix Aguiar, Luis Soria, María de Maldonado e hijo; Ramón Tul y señora, Primo Menéndez y familia; Eduardo Carbonell, Esteban Masque, doctor Vicente Lagaña, Manuel Lage, y señora, Enrique Aizcorbe y señora, José Rozum, Eduardo Rodríguez Aguado y familia, doctor Octavio Matamoros y familia, Augusto Peón y familia, Ricardo Ferraez, Miguel López García, doctor Francisco de la Torre y familia, Aurelio Maruri, Ricardo Crespo, Manuel Pérez y otros.

FRUCTUOSO CARPENA

En el vapor "Pastores", embarcó ayer para Centro América donde ofrecerá una serie de conferencias, el doctor Fructuoso Carpena, competente criminalista y Presidente de la Cruz Roja Penitenciaria.

DIPLOMATICO MEJICANO

Por el mismo barco y en compañía de sus familiares, embarcó el doctor Francisco Navarro, Secretario de la Legación de Méjico en Costa Rica.

También van en este barco un buen número de jornaleros, muchos de los cuales poseen artes y oficios y que encuentran fácil trabajo en la República de Colombia.

EL "CRISTOBAL COLON" A LA HABANA

Según cablegrama recibido por el señor Manuel Otaduy, Agente general de la Trasatlántica española en la Habana, se sabe que el vapor correo español "Cristóbal Colón", salió ayer de la Coruña, directo para la Habana, conduciendo más de 700 toneladas de carga general y 113 pasajeros.

EL "ESTRADA PALMA"

El ferry americano "Estrada Palma", llegó ayer de Key West, conduciendo carga general en 26 wagones.

LA RUTA DE LA FLORIDA

En el vapor americano "Governor Cobb", de la Peninsular Ocidental S. S. C. O., embarcaron ayer 87 pasajeros, entre ellos los señores Jorge Araoz, Delfina Jimenez, Gabriel Landa, Consuelo Valladares Andrés Carrillo Gregorio García y familia, Antonio Varela Díaz, Rita Bori, Mercedes Saumell, Domingo Felipe León, Luis F. Gutiérrez, Salvador Herrera, Alberto y Hortensia Novia, Francisco Menéndez García, Antonio Mendoza y familia, Teófila Ramirez, Luis Peraza, Faustino León, Eligio Sardiñas Fernando Flores y Francisco García.

La señora Dorothy Judach esposa del Embajador de los Estados Unidos en Cuba.

Por la tarde, en el "Cuba", llegaron de Tampa y Key West: señores Alberto León, Francisco Arango e hijo, Mirta Sánchez, Antonio Carneiro, Leonor Núñez, Antonia Romañach Alberto Prieto, Francisco Díaz, José M. Rey y familia.

SALIDAS

Salieron ayer el "Gobernor Cobb" y el "Estrada Palma", para Key West, y el "Santa María" para New York; el alemán "Seylitz", para Galveston; el "Pastores", para Cristóbal.

UNA DISPOSICION DEL JUEZ ALMAGRO

El Ledo. Almagro, Juez Correccional de la Primera Sección se ha dirigido al Capitán de la Policía del Puerto, pidiéndole que cuando un detenido, a quien se le tenga que exigir fianza, no la prestara en la Estación, y tenga por tanto, que ser remitido al Vivac, el acta sea remitida en seguida a las oficinas del Juzgado hasta las cuatro de la tarde, por si dicho sujeto pretende prestar la fianza por medio de pólizas de compañías.

Esta resolución del Juez señor Almagro se funda en que multitud de Compañías de fianzas, están en deuda con el Estado, puesto que al excederse en las cantidades por la que están afianzadas, y reclamarles los Jueces el ingreso de las fianzas mandadas a incautar resultaron las tales compañías insolventes.

LOS MALTRATARON DE OBRA

José Tejera, vecino de Padre Varela número 225, y Manuel Joaquín, de Santa Clara, número 16, fueron arrestados al descender de la escala del vapor americano 'Santa María", que se encontraba atracado al muelle de la Machina, por que se observó que estaban lesionados y además no explicaron como penetraron en dicho barco.

Los mencionados individuos después de haber sido asistidos en el primer centro de socorros, de lesiones de carácter menos graves, y leves en el rostro, declararon que se habían introducido a bordo del "Santa María", con el propósito de ir a los Estados Unidos como polizones y que al ser sorprendidos, fueron maltratados ante el Capitán del buque, quien en unión de otro oficial, y con una manopla les maltrató de obras, arrojándolos más tarde del buque.

Ambos sujetos sobre los que cayó la acusación de tentativa de estafa, importe del precio de los pasajes de New York, prestaron fianza de $100 cada uno.

HURTO

El Capitán de la draga americana "Clayd", que presta sus servicios en las obras de dragado, denunció a la policía que en la noche del 20 al 21 del corriente, fué a dormir a tierra, y cuando regresó notó que le habían hurtado de la cámara de dicha embarcación una maleta de su propiedad conteniendo tres pesos en efectivo, ropa de su uso, una bandera americana y otra cubana, todo lo cual aprecia en la cantidad de $40, ignorando quien sea el autor o autores.

POR SOSPECHAS

Juan Bago, vecino de Agramonte número 78, Alberto González, de 27 de Noviembre número 23, y Antonio Herrera, de Céspedes número 161, Regla, fueron arrestados por que a bordo de una cachucha pintada de rojo, que carecía de nombre y de folio, y cuya propiedad no pudieron justificar estaban cerca del vapor "Clitonia", y al ser requeridos por el aduanero de guardia en dicho barco, trataron de darse a la fuga, sospechando dicho agente de autoridad que los mencionados individuos trataban de cometer un delio.

Toda vez que la tenencia de la cachucha, cae dentro de la clasificación de hurto de dicha embarcación, fueron remitidos al Vivac.

QUE NO SE CUSTODIEN MAS

Por orden superior de la Capitanía del Puerto, desde ayer se han dejado de custodiar los vapores "Miguel Ferrer", "Slabros" y "Fox", que están medios abandonados en un solitario rincón de la ensenada de Belot.

EL "ATENAS"

Procedente de New Orleans, llegó ayer, el vapor americano "Atenas", de la Flota Blanca, que trajo carga general, 29 pasajeros para la Habana, y 27 en tránsito para Cristóbal.

Llegaron en este vapor los señores José de la Vega, Pedro Oliver, Francisco Aguirre y señora, Francisco González, Trisdale V. Vibb y familia el militar cubano José E. Rentoser, Elorso Ventura y familia, Ricardo Ros y señora, José de la Roca, Miguel de Peña y otros.

PASAJEROS PARA NEW ORLEANS

Pasajeros que saldrán hoy para Nueva Orleans, a bordo del vapor "Parismina", de la Flota Blanca:

La señora Marie L. P. Fowler, esposa del hacendado señor Jorge Fowler, acompañada de su dos hijas; el comerciante de esta plaza señor Alberto Quiroga; la artista María Tubau, y la señorita Pilar Laredo, también artista; señor Richard E., señorita Endorria Fokussa, señor Edward Roesch y señora; señor Zachina Mafrige, señorita Susana Saar, señora Sadie Lemont, Mr. John Janssan, Mr. Haydard G. Hill, Hermanas Hita Portuondo, señor Everett Johnson y señora; señor William Jones, señor Howard Mc. Coy, señor Dudley Homer y señora, señor George Elmo y señora, señor Archie Fink, señor John Mitchell y señora, señores: Louis Boyer, Harland Rutchings y señora; Michael Milkie, Alfred F. Waterland, señoritas Ethel M. Alexander, Mary M. Dickinson; señores: Anthony Busto, Alphonso Chandler, Mervin Bohan, señorita Irene Jones, señora May Jones, señor Barton Robinson, señor George P. Meade y señora; señorita Rachael Homer y señores George Homer, William Brown y señora, y señor Campbell.

UN NIÑO DE 12 AÑOS, MORDIDO POR UN PERRO

Una niña de 13 años y un niño de 12 han desaparecido de sus respectivos domicilios

En el primer Centro de Socorro fué asistido de dos heridas incisas en ambos lados de la boca, presentando los signos de mordedura, el niño Emilio Pérez Carres, de 12 años de edad y que reside con sus familiares en San José y María Luisa, Reparto Párraga. El niño fué mordido por un perro de gran tamaño del señor Manuel González, en Neptuno frente al número 10. Fué remitido al Laboratorio el perro, para su examen.

Arrollados. — El auto camión número 13034, que conducía el chaufeur Manuel Fernández García, arrolló a Andrés Martínez, español, de 26 años y vecino de Reina 69. Fué asistido en Emergencias. El hecho ocurrió en la Calzada de Cristina.

En la Plazoleta de San Nicolás, el auto 19001, cuyo chauffeur aceleró la marcha del auto y huyó, arrolló causándole contusiones en el pie derecho a Miguel Alvarez, de 24 años, vecino de Suárez 113. Fué asistido en Emergencias.

Desaparecidos. — Dió cuenta a la Policía la señora María de los Dolores Rodríguez, que reside en San Miguel 262 y medio, que su hija María Teresa Fermín Soloni, de 13 años abandonó el domicilio, por haberle regañado y dado un azote. Ignora su paradero Florentino Calderón, vecino de Sitios 53 y de 12 años de edad, ha desaparecido de su domicilio.

MISCELANEA

PROBLEMA RESUELTO

Confieso que fué una candidez por parte mía, pero es el caso, que desde el día en que por Decreto presidencial se han adelantado una hora los relojes, estuve a punto de perder el poco juicio que me deja este horripilante, asfixiante, desconcertante, descacharrante y descuajaringante calor Sí; señoras. sí. ¿Quién iba a decirme que una cosa tan baladí llegara a quitarme hasta las ganas de saborear los cigarros Especiales de La Gloria?...

:::::::

Pues así fué. Cuando la noche del veinte de Mayo adelanté mi reloj una hora, lo hice con la misma naturalidad que se toma una copa de sidra Cima o se pone la Rusquellana ante un espejo. ¿Qué más da que sean las doce que la una? — me pregunté a mí mismo. Sin embargo, el primer susto lo llevé al despertar al día siguiente. Por lo regular, casi todos despertamos a la misma hora con pocos minutos de diferencia, ¿verdad? Yo en eso soy cronómetro; de cinco y media a seis, despierto, y minutos más tarde ya estoy trajinando.

:::::::

Esto quiere decir que cuando el día 21 abrí los ojos y ví que el despertador marcaba las seis y media, dí un salto en la cama que llegué al techo. Tan rudo fué el golpe que se cayó un pedazo del artesonado, que es, como sabe el lector el arte que más suena. ¡Las seis y medio!—pensaba— ¿Pero cómo pude dormir tanto? Mi preocupación desapareció cuando al estar dándome jabón a la careta para afeitarme, recordé que tenía el reloj adelantado una hora, sin que por ello me fueran a obsequiar con chocolate de La Gloria o cerveza Llave.

:::::::

Como siempre cargamos la culpa al que no la tiene, miré de reojo al despertador y casi me entraron ganas de tirarlo contra el suelo. Hasta creo que mascullé entre dientes estas frases: A ver si vas a querer tomarme el pelo tú, y no te voy a dejar rueda con dientes.

:::::::

Salí a la calle sin ocuparme más del asunto, y apenas me dió lugar para ver las novedades en sombreros de señoras que tienen Los Precios Fijos, cuando, ¡cataplúm! ya era la hora de almorzar.

Pero como se me ha pasado el tiempo — me decía — hace un rato ingerí un refresco de frutas en La Bilbaína de Neptuno 1, a manera de desayuno y ya es hora de almorzar.

:::::::

Otra vez me volví a dar cuenta del cambio de hora y otra vez me dieron ganas de estrellar el reloj contra el suelo.

Pensé no ocuparme más del asunto, pero por la tarde volví a sentir algo extraño. ¿Qué me pasa hoy? Y era, sencillamente, que no acababa de oscurecer... Las seis, las siete, las ocho, las ocho y media a pleno día. Me figuré la mar de veces que estábamos en la parte de Siberia donde hay seis meses noche y seis día. La hora de la comida no llegaba, a las ocho había luz solar para leer música selecta en la Casa Iglesias.

:::::::

El caso es que no acababa de acostumbrarme al nuevo horario me figuraba que no había mañanas y que todo era tarde o **post meridian**. El asunto revestía suma gravedad para un hombre bastante neurasténico. Pensé ir a ver al Sr. Presidente para que derogase el decreto y volvieran los relojes a dar el salto atrás, pero no me atreví. Tuve miedo salir en las "Instantáneas de Palacio" en compañía de tanto caretudo. Al mismo tiempo veía que el caso era tan grave como estar diábetico y carecer de los alimentos Heudebert que vende la Casa Recalt.

:::::::

En estas maquinaciones estaba cuando llegó a la redacción "Tartarín de Tarascón". Le conté lo que me pasaba. El también se sentía desorientado. ¿Qué hacer? El problema no se presentaba tan fácil como es ir a Le Trianon de Galiano 91 a elegir un objeto de arte.

En estas disquisiciones estábamos cuando dándome una palmada en la frente exclamé imitando al matemático griego: ¡¡Eureka!!

—¿Has encontrado algo que valga tanto como una docena de corbatas Rusquellanas?

—Sí; encontré la manera de no ver las mañanas tan cortas y las tardes tan largas.

:::::::

Y sacando mi reloj del bolsillo hice que retrocediese la hora que llevaba de adelanto, y respiré... ¿Ves? Tartarín querido; ya está resuelto el problema.

—Hombre; pues es verdad.

Sin más preámbulo hizo lo propio con su reloj de pulso, y henos a los dos disfrutando la hora lógica, la hora antigua.

Brindo el tip al lector que quiera aprovecharse de él sin cobrarle lo poco que vale adquirir unos metros de Beaver Board en Los Dos Leones de Galiano y Virtudes.

:::::::

Hago pues saber, que quien me cite para las ocho, hora actual, tiene que decirme que la cita es para las siete... de otra manera acudiré cuando para el **citante** sean las nueve antes o después del meridiano.

Y para que conste. escribo la presente aclaración en la ciudad de la Habana a 23 de Junio del año MCMXXVIII.

.. ..

Con toda seguridad encuentra usted el traje que necesita en "Havana Sport" el gran almacén de Monte frente a Amistad; la casa a donde acuden los elegantes que visten bien y gastan poco.

:::::::

Dicen los prácticos de farmacia que **"la exigencia de que los directores técnicos de farmacias residan en la localidad en que ésta está enclavada les causa perjuicios y además molestias".**

No necesitan hacer esa aclaración Para el que regentea una farmacia en Bolondrón y vive en la Habana, figúrense la molestia que le causará tener que mudar el catre o renunciar a la botella, digo a la regencia.

A mí también me molesta mucho que no me dejen entrar en las cajas del Tesoro y salir tranquilamente con medio millón de pesos en billetes de a mil duros, para que no me pesen mucho.

¡¡Nada que no puede uno vivir en paz!!

:::::::

Siempre son artísticas las fotografías que hace el laureado Gispert en Galiano 73, a cuyo estudio se penetra por Los Reyes Magos, la famosa juguetería.

:::::::

Amenizando.

Una anécdota de Bernard Shaw.

Sin duda enamorada de las hermosas producciones teatrales del gran dramaturgo inglés Bernardo Shaw, tan famoso como los Petit Cetros de Partagás, una actriz parisién, que está considerada como una belleza clásica, le dirigió una carta en la cual decía lo siguiente:

"Se dice que soy una de las mujeres más hermosas del mundo, y, aunque peque de inmodestia, debo declarar que es cierto. Usted posee en cambio un cerebro privilegiado. ¿No podríamos, uniéndonos, dar vida a una nueva raza superior?

El dramaturgo inglés que es famoso, además de por sus obras, por sus contestaciones irónicas, escribió a la actriz las siguientes líneas, breves, pero expresivas:

"El hijo que naciera de nosotros heredaría indudablemente mi belleza y su inteligencia de usted, por lo cual el experimento sería todo un fracaso".

:::::::

Centenares de tranvías la dejan a usted a la puerta de la gran óptica sita en Neptuno 23, próxima al teatro "Encanto". Allí le venden cristales bien adaptados a su vista y los precios son equitativos.

:::::::

Versos de siempre.

CUENTO INFANTIL

Dicen que la Bella
del bosque durmiente
esperaba al dueño
de su corazón.

Al Príncipe bello,
galante y florido,
¡más blanco que el alba!
más rubio que el sol!

Dicen que dormían
junto a la princesa,
las rosas de nieve
y el verde sauz.

Los pavos reales
de plumas divinas
y el cisne en el lago
de pálido azul.

¡Qué sueño tan largo!
dormía la Bella
que esperaba al dueño
de su corazón!

Y el Príncipe vino
más vino tan tarde,
¡que ya la Princesa
no se despertó!

Sánchez GALARRAGA.

:::::::

Hay muchísimos seres felices que se han librado de la terrible dispepsia tomando tras las comidas la Pepsina y Ruibarbo del doctor Bosque.

:::::::

De utilidad.

El hielo ejerce una acción paralizadora de los músculos, aunque de modo pasajero, y por eso cuando se absorbe, disminuyen las contracciones del estómago.

Los médicos lo emplean con éxito para combatir los vómitos, precisamente, por la razón antédicha, más cuando no se vomita, el hielo no sirve más que para entorpecer y retardar la digestión, puesto que retarda las contracciones estomacales.

Así pues, los dispépticos que por su padecimiento hacen la digestión con lentitud deben abstenerse de las bebidas heladas, aunque esto no quiera decir que las aborrezcan en absoluto, lo que hay que evitar es acostumbrarse a ellas; porque entonces el estómago se acostumbra a no digerir.

:::::::

Una tumba sin ninguna ofrenda da tristeza. Por muy poco dinero puede tenerla adornada con una corona de fino biscuit de las que venden a precios razonables los señores Novoa y Compañía, en Sol 70.

:::::::

CANTARES

Este mundo es un calvario;
cada uno lleva su cruz;
no debemos envidiarnos.

Estoy viendo tu traición
y no la quiero creer.
¡Calla y sufre, corazón,
por esta mala mujer!

:::::::

MARMOLES, LOS MEJORES. "CASA MANFREDI"

:::::::

La nota final:

Entre casero e inquilino:

—No puedo aguantar más... Me debe ya tres meses y medio.

—Perdone, yo le pagaré cuando cobre unas cuentas, pues ahora no tengo ni un centavo.

—¿No tiene un centavo y lo sorprendo comiendo pollo?

—Es que ya no podía seguir manteniéndolo.

:::::::

Ahora, en esta situación difícil en que no se puede ni mantener un pollo es cuando conviene comprar los trajes baratos. Le París tiene una constante liquidación de elegantes trajes. Véalos en Neptuno y Zulueta, Manzana de Gómez.

:::::::

El colmo de un pedícuro.

Operar un pie de imprenta.

Luis M. SOMINES.

PARALIZACION DE OBRAS QUE SE EJECUTABAN SIN LICENCIA

Por la Jefatura de la Ciudad se ha ordenado la paralización de los trabajos que venían realizando en la casa Galiano 35, y en la Calzada del Cerro frente al número 873, para la instalación de unas bombas de gasolina porque dichos trabajos se realizaban sin la correspondiente licencia, infringiendo el decreto 730.

LA REPARACION DE CARRETERAS EN LA PROVINCIA

Obras Públicas pide a Sanidad la relación de las obras de más urgente ejecución

Con el fin de proceder a la realización de todas las obras que requieran las carreteras auxiliares de la provincia de la Habana. el Secretario de Obras Públicas ha ordenado al Ingeniero Jefe de la Provincia que proceda al estudio de los trabajos de reparación y construcción que sean necesarios en cada distrito municipal para llevarlas a cabo, de acuerdo con los créditos que habrán de concederse para la provincia, de la Habana. y por los cuales se interesaron los alcaldes municipales en reciente entrevista que celebraron con el doctor Céspedes.

SE HA PEDIDO A LA SECRETARIA DE SANIDAD Y BENEFICENCIA UNA RELACION CLASIFICADA DE LAS OBRAS QUE DEBEN REALIZARSE CON CARACTER INMEDIATO

El doctor Céspedes, de acuerdo con los deseos del honorable señor Presidente de la República, iniciará en breve plazo algunas obras que reclaman las atenciones de la Secretaría de Sanidad y Beneficencia. Resultando necesario establecer la prelación de aquellas que se consiran de urgencia, el Secretario de Obras Públicas ha pedido que por dicha Secretaría se le remita a la mayor brevedad una relación de las construcciones que deben ejecutarse con carácter inmediato clasificándolas en el orden que les corresponda. Tan pronto reciba el informe y de acuerdo con los créditos de que dispone dará comienzo a las obras consideradas de urgencia.

COMIENZO DE OBRAS

El Ingeniero Jefe de la Provincia de Santiago de Cuba ha participado al doctor Céspedes el inicio de las obras del puente Bayamo, enclavado en la carretera de Bayamo a Manzanillo, recomendadas con urgencia por el señor Secretario, a fin de mejorar las condiciones del tránsito en aquella zona.

LA CARRETERA DE CIENFUEGOS A CUATRO CAMINOS

Se ha ordenado a los contratistas de la carretera de Cienfuegos a Ranchuelo, que con carácter urgente procedan a iniciar los trabajos del tramo de la carretera de Cienfuegos a Cuatro Caminos, de acuerdo con el proyecto aprobado en su oportunidad. El ancho y afirmado de esta obra es igual al de la carretera de Cienfuegos a Ranchuelo actualmente en construcción.

TERMINACION DE OBRAS

Por el Ingeniero Jefe de la Ciudad se dió cuenta al Secretario del Ramo, de haber quedado terminadas las obras que se ejecutaban en la carretera de Guanabacoa a Managua por Santa María del Rosario, por la que se ha desviado el tránsito con motivo de las obras de la Carretera Central.

SE EMPLEAN EN LAS OBRAS DE LA CARRETERA CENTRAL NUEVE MIL OBREROS

El informe remitido por el Negociado de Caminos y Puentes da cuenta de que en las obras de la Carretera Central se están empleando actualmente nueve mil obreros.

Cuba Ha Propuesto a Mr. Charles Evans Hughes Para Ocupar la Silla Vacante en la Liga de las Naciones

El jefe del Estado firmó el decreto aceptando la renuncia de ministro en Portugal del general Montalvo, habiendo designado en su lugar al doctor Antonio Berenguer

Gran parte de la mañana la pasó en la mansión presidencial el subsecretario de Estado, doctor Miguel Angel de la Campa, quien departió largamente con el general Machado, Presidente de la República. Este, después de informarse ampliamente de los asuntos relacionados con la administración de la Secretaría, de sus problemas y de la marcha del Servicio Exterior, comunicó al doctor Campa una interesante noticia.

Le dijo el Presidente al subsecretario que después de consultar con varias Asociaciones nacionales—que tienen, por su amplitud, carácter internacional—ha telegrafiado a las oficinas de la Liga de las Naciones, en Ginebra, el nombre del candidato que Cuba propone para que ocupe el lugar vacante en estos momentos en ese organismo.

Como es sabido, once son los puestos al Consejo de la Liga, hallándose al presente uno de ellos vacante por fallecimiento del ilustre internacionalista norteamericano Mr. Baset Moore.

Cuba, que tiene un lugar en este alto organismo y que lo ocupa nuestro Bustamante, ha propuesto, a indicación del Presidente de la República y de las citadas Asociaciones nacionales, para ocupar el honroso sitial internacional a uno de los hombres más capacitados y mundialmente conocidos: Mr. Charles Evan Hughes, ex secretario de Estado de la vecina nación americana.

Según nos hizo saber el doctor de la Campa, cabe a nuestra nación el honor de haber sido la primera de las Repúblicas de América de proponer el nombre del conocido abogado e internacionalista estadounidense.

Traslado de la Secretaría al ex Colegio de Belén. — Ya empieza a notarse dentro de la Secretaría de Estado el movimiento peculiar de las mudadas. Los jefes de los departamentos y de las secciones dan las órdenes oportunas y precisas a sus subalternos para que empaquetten el fárrago de expedientes, papeles, circulares, etc., pues dentro de muy breve, antes de que termine la entrante semana, se hallará la Cancillería en otro edificio.

El doctor Carlos Miguel de Céspedes, con su conocido y práctico dinamismo, va a derrúir lo antes posible todos los edificios que dan ahora a su proyectada gran avenida; desaparecerá la vieja casa de la Cancillería, con su fachada de cartón piedra y con sus hórridos interiores, para dar lugar a una ampliación tan necesaria en estos momentos de tránsito intenso de vehículos.

El doctor Campa, cree, y así nos lo comunicó, que empezarán a mudarse para el antiguo Colegio de Belén en la entrante semana, quedando instalados definitivamente en el vetusto edificio que fué de los Padres Jesuítas, antes de que termine el mes en curso.

En la nueva casa se estacionará la Cancillería solamente un año: el tiempo que falta para que terminen las obras del Capitolio Nacional, término que se ha señalado para el día 20 de mayo próximo, fecha de la instauración de la República. Después de esta fecha la Secretaría volverá a liar sus papeles para instalarse de nuevo y de una manera definitiva en el elegante y antiguo palacio del Senado, bello edificio, pleno de sabor y distinción, que será un adecuado marco a los protocolarios funcionarios del Servicio Exterior.

Declaraciones del Presidente. — Nos dijo el doctor Campa, que últimamente el Jefe de la Nación hizo a uno de los representantes de la Associated Press, interesantes declaraciones sobre cuestiones internacionales, así como de política nacional.

Estas declaraciones del general Machado se han publicado en distintos e importantes periódicos de los Estados Unidos.

El doctor Campa, que posee las copias originales de las citadas declaraciones, las ofrecerá a la prensa de la Habana tan pronto tenga autorización para hacerlo.

La Plataforma de Machado. — Las declaraciones que el Jefe del Estado publicó en el día de ayer en los periódicos de esta capital, serán enviadas a todos los funcionarios que prestan sus servicios en el exterior. Con ese objeto, el doctor de la Campa, ha adquirido doscientos números del periódico de la tarde "Excelsior", para remitirlos a sus destinos lo antes posible.

Aceptada la renuncia del general Montalvo. — Nos dijo el doctor Campa, también, que el Presidente había firmado un decreto aceptando la renuncia del general Montalvo, que ocupaba el cargo de ministro de Cuba en Portugal.

Para dicho puesto ha sido nombrado el doctor Antonio Berenguer, abogado y publicista, que acaba de dar a la luz pública una documentada obra.

El doctor Berenguer, fué, como es sabido por los lectores del DIARIO, agasajado en el Union Club en la tarde del jueves, donde se le ofreció un almuerzo de homenaje y simpatía.

El próximo día 30, embarcará rumbo a Lisboa el distinguido funcionario y escritor.

Agregado Honorario. — También por decreto presidencial fué nombrado agregado honorario a la Legación de Cuba en Berna, el señor Carlos Felipe de Armenteros y Demestre, hijo del actual ministro en la citada ciudad.

El señor Carlos Felipe de Armenteros, ocupará el cargo en sustitución de un señor, que se apellida Fuentes, y de quien—según nos comunicaron en la Cancillería—no se tenía noticias ni conocimiento, no habiendo pasado el citado señor Fuentes por la Legación de Suiza, a tomar posesión de su puesto desde que fué nombrado.

SOLO EL PUENTE
SEPARA EL VEDADO DEL
REPARTO MIRAMAR

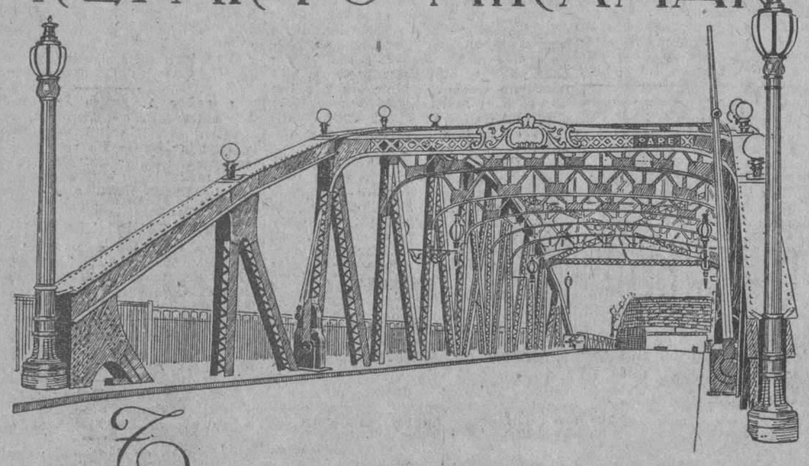

Todas las calles, aceras parques y alumbrado de nuestro reparto estan totalmente terminados, por tanto usted no especula, pero ve lo que compra

REPARTO MIRAMAR Y ALTURAS DE MIRAMAR

Administradores: Enrique A. Sardiña y Nicolás G. Mendoza,
Amargura Nº 23 — Teléfono A. 1833

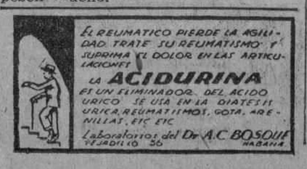

UNA SOLA PRUEBA GRATIS
¡¡ ASMÁTICOS !!
LOFAOL
Sólo una muestra a cada persona mediante la presentación de este anuncio, en la Droguería Sarrá - mañana
Válido hasta el día 24

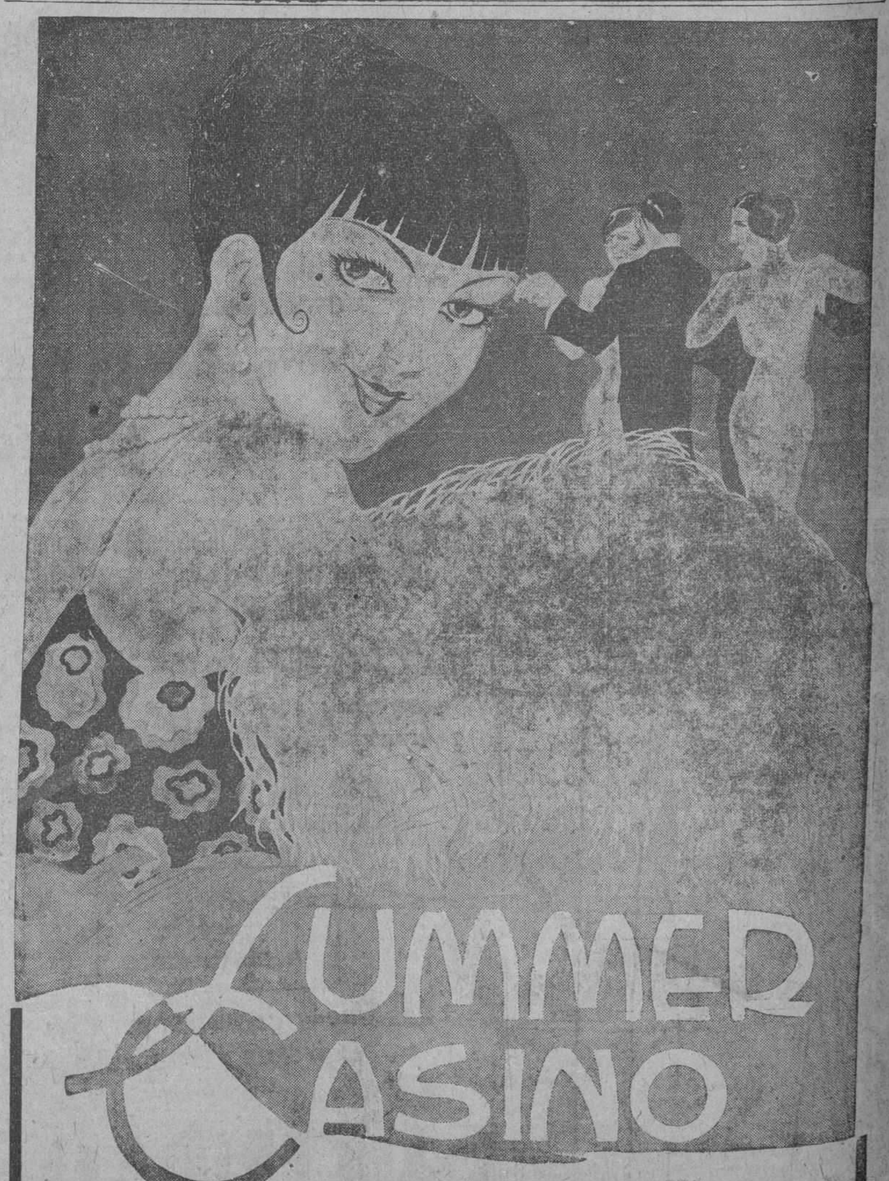

RESTAURANT BAILE JAI ALAI
KENO (LOTERIA) Y OTROS ENTRETENIMIENTOS
LUJOSO CABARET — GRAN TERRAZA
Excelentes números coreográficos
Martes y Jueves Días Selectos de Moda — Summer Casino Jazz Band. Son Criollo
Dinner de Luxe: $3.00 Cubierto — Para reserva de mesas: Telf.: FO-7951
PLAYA DE MARIANAO
OMNIBUS DIRECTOS DESDE EL PARQUE CENTRAL, CADA 15 MINUTOS

M.E.C.D. 2016

APRUEBA RENSOLI LA PONENCIA DE LOS MATADEROS

El cap. veterinario Dr. Santamaría estima que pueden exportarse 60,000 cabezas de ganado

Los doctores Fernando Rensoli y Machado Director de Sanidad, Capitán Veterinario del Ejército Nacional Rafael Santamaría, Supervisor de Carnes y Mataderos, y los vocales de la Junta Nacional de Sanidad y Beneficencia, N. G. de Mendoza y M. A. Mendoza han elevado a aquel alto organismo la ponencia que será discutida y aprobada en la próxima sesión del Martes.

Dice el Cap. Santamaría:— El Supervisor de Carnes y Mataderos nos manifestó ayer: "Que la implantación del nuevo Reglamento para la inspección de carnes se beneficiará grandemente la Industria Ganadera del país, toda vez que podrían ser exportadas numerosas reses a distintos países y principalmente al Sur de los Estados Unidos del Norte América, donde ha aumentado considerablemente el precio de la carne". (Respecto a la exportación de reses a las Ciudades del Sur de los Estados Unidos el DIARIO DE LA MARINA publicó hace unos veinte días una extensa información relacionada con este importante asunto ganadero, haciendo constar que anualmente pueden ser exportadas a la vecina República 55,000 cabezas de ganado).

El Capitán Veterinario, Dr. Santamarina nos agregó, "Que en Cuba existan alrededor de 60.000 cabezas de ganado que se encuentra sin dar utilidad alguna y podrían hacerse buenas negociaciones comerciales con su venta al exterior, pero para ello es de imprescindible necesidad la implantación de un reglamento que garantice una vigilancia sanitaria efectiva sobre dicha industria.

La Junta Nacional de Sanidad discutirá en su próxima sesión la ponencia dictada sobre el Reglamento de inspección de caña, la cual, según nuestras noticias será aprobada.

Milagros FLORES

El Jardín de la Aristocracia

salón de exhibición

prado 11

A-0694 A-9694

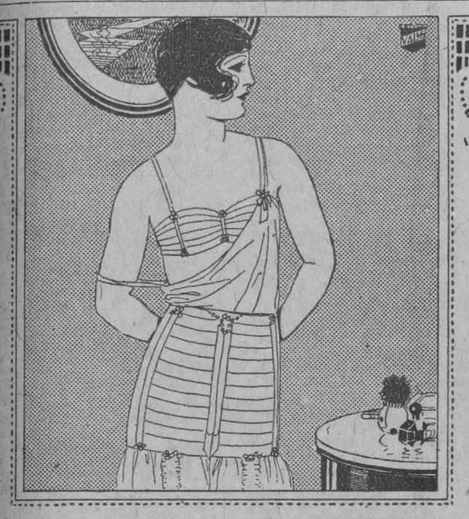

LA FAJA PERFECTA TIENE QUE SER HECHA A LA MEDIDA

Cada cuerpo femenino tiene sus características sus medidas. Esto hace indispensable, para llevar el vestido con gracia y elegancia, la faja a la medida. Trabajamos la auténtica corsetería francesa, la más perfecta en modelaje y en la calidad y novedad de las telas y adornos.

Hay gran economía en usar faja a la medida.

Modes Maison Josephine

SAN RAFAEL Nº 3 y 5 — TEL. M.3952-HABANA

HABANERAS

GRAN MUNDO

PERLITA FOWLER

Mensajes de felicitación.

Y regalos de flores.

Unos y otros han llegado hasta Perlita Fowler celebrando el compromiso de la linda señorita con el joven y distinguido doctor Regino Truffín.

Flores...

Innumerables las recibidas.

Las primeras, llegadas de **Milagros,** obsequio de su prometido.

Un hermoso cesto, en el que prendíase una cinta, con las exóticas **Duchesses de Nemours,** flores de suave fragancia y exquisita tonalidad.

Procedía también del aristocrático jardín otro cesto, regalo de Martica Ferrer, que era de dalias y gladiolos.

Y cajas numerosas.

Con flores diversas.

De **Duchesses de Nemours,** blancas y rosadas, de Elías Maduro.

De gladiolos y dalias, de Fernando Mendoza y señora, Carlotica Zaldo.

También de gladiolos y dalias, de Meché Roig, del doctor Enrique Llansó, de Matilde Alvarez y de Jacobo Lobo.

De **Duchesses de Nemours,** blancas, de Raúl Mendoza.

De las mismas flores, blancas, con dalias rosadas, de Oscar Gans.

Otra caja de gladiolos.

De Alfredo Cañal.

Y un artístico cesto, obsequio de la gerencia del jardín **Milagros,** que era de gladiolos rosados, lilas y blancos.

Desde el jardín **El Clavel** recibió las más bellas flores Perlita Fowler.

De la señora Margarita Johanet, la gentilísima esposa del doctor Carlos Miguel de Céspedes, Secretario de Obras Públicas, eran **callas** encerradas en

Otras cajas más.

De los Armand.

Una de gardenias, de la señora Secundina Sánchez Toledo viuda de Cancio; otra, de los jóvenes esposos Rafael Cabrera y Graziella Cancio y la de dalias y gladiolos enviada por la señora María Luisa Montalvo de Kohly.

Un cesto de dalias y gladiolos, de **El Clavel,** también, del doctor Andrés Pérez Chaumont y señora, Mina Altuzarra.

Y un cesto más, de margaritas del Japón, obsequio de Felo García Capote.

Preciosas las flores que dedicó a Perlita la señora Mina de Truffín.

Y en cestos, en ramos y en cajas las flores enviadas por los distinguidos esposos Marcel Le Mat y Marie Dufau, Regina Truffín de Vázquez Bello, Eloisita Pasalodos de Godoy y la señora viuda de Méndoza, Mariana de la Torre.

Del Jardín **El Fénix,** regalo del doctor Francisco Carballo, un cesto bellísimo.

De las señoritas Sampedro, flores tan bonitas como ellas, flores todas.

De Cusa Macías, Nena y Zoila Guedes, María Luisita Kohly...

De Esther Herrera.

Y de Marcial Truffín.

LA SEÑORA DE ZITELMANN

Despedida.

De una ilustre dama.

En el vapor **Orizaba,** de la **Ward Line,** embarca hoy la señora Edith von Kleyn de Zitelmann.

Acompañan a la distinguida esposa del Ministro de Alemania sus dos hijas menores.

Saskia y Carmen.

A cual más graciosa.

Esperarán en la gran ciudad neoyorkina hasta el siete del próximo Julio para seguir viaje con dirección a Hamburgo.

Van a perfeccionar su educación las señoritas Saskia y Carmen Zitelmann.

No regresan hasta el otro año.

¡Feliz viaje!

Continúa en la pág. SIETE

SABADOS Y DOMINGOS

Al primer aviso por el teléfono A-2434 le serviremos cuanto desee.

Preparación Especial Para su Jira o Merienda del Rice "LECHON TOSTADO", Cocas de "SARDINAS", de "PARGO", de "POLLO", etc. etc. **Precio Módico.**

Disfrute usted de la ALTA calidad de nuestros artículos y del admirable servicio de espléndidos BUFFETS que le brinda el

Gran Café y Restaurant "EUROPA"

DULCERIA Y REPOSTERIA FINA, LUNCH, HELADOS Y REFRESCOS

PI Y MARGALL, 59 (antes Obispo).—TELEFONO A-2434

Para que los **JUANES Y JUANAS** celebren su onomástico, tiene **CUBA-CATALUÑA** los más ricos Helados, Dulces y Bocadillos

Nuestros Cakes artísticos constituyen el más fino obsequio.

GALIANO CASI ESQUINA A SAN JOSE

TELEFONOS A-3918 y M-2349

3235 2d1. 23

LA FACULTAD DE LETRAS Y CIENCIAS PIDE LA CONSTRUCCION DE UNA SALA DE CONFERENCIAS UNIVERSITARIA

La fundación "Piedad Zenea" amplía la convocatoria de beca para ampliar estudios en el extranjero hasta el día primero de agosto próximo.—Hoy tomará posesión la Dra. Capdevila

PLAUSIBLE INICIATIVA DEL DR. JUAN M. DIHIGO

La Facultad de Letras y Ciencias dió traslado ayer al señor Rector del acuerdo adoptado por la misma en su última reunión, aprobando la moción presentada por el Profesor de Filología y Lingüística del Alma Mater, doctor Juan M. Dihigo, encaminada a obtener la construcción de un "Auditorium" o sala de conferencias, en el recinto universitario, con capacidad para mil oyentes, que pueda así ser utilizada tanto por el Profesorado de la Universidad como por quienes sin pertenecer al Claustro de ella merezcan ocupar su cátedra.

El doctor Averhoff someterá esta petición a estudio y resolución del Consejo Universitario, en la primera sesión que celebre y próxima ya a ser convocada por el señor Rector.

PLAZO AMPLIADO

El señor Claudio Mendoza, Secretario de la Fundación "Piedad Zenea" comunicó ayer al señor Rector de la Universidad el acuerdo de la Directiva ampliando hasta primero de Agosto del año actual el plazo de la convocatoria para otorgar — mediante los respectivos ejercicios de oposición — la beca de un año para ampliar los estudios en el extranjero a los graduados del Alma Mater que lo hubieren sido desde 1º de Julio de 1925 al 1º de Agosto de 1928.

DONACION DE DOS PREMIOS

Como en los cursos anteriores la Casa "Purdy and Henderson" de esta capital ha donado el importe de dos premios de a $25 cada uno, para que sean adjudicados entre los mejores alumnos de la Cátedra de Dibujo de la Escuela de Pedagogía de la Universidad, de la que es Profesor Titular el doctor José M. Soler.

Ayer enviaron los donantes el cheque respectivo, por valor de 50 pesos moneda oficial.

UNA CONFERENCIA DEL DOCTOR BOCK

El doctor Adolfo Bock, Profesor Auxiliar de la Cátedra "Higiene y Legislación Sanitaria" participó ayer al señor Rector y al señor Decano de la Facultad de Derecho, a los que invitó al propio tiempo, que el próximo martes, día 26, ofrecerá una Conferencia en el Salón de Actos de la Asociación de Estudiantes de Derecho, a las diez a. m., sobre enfermedades trasmisibles, habiendo limitado la asistencia a los estudiantes de dicha Facultad.

LOCAL SOCIAL PARA ESTUDIANTES

Ayer quedó instalada en la planta baja del Edificio "Lanuza", sede hoy de la respectiva Facultad, la Asociación de Estudiantes de Derecho, en el local que, oportunamente, les había ofrecido reservar el señor Decano doctor Ricardo Dolz.

NUEVAS MODIFICACIONES DE EXAMENES

A propuesta de los respectivos Profesores y para mejor armonizar la marcha general de las pruebas de fin de curso, el señor Decano de la Facultad de Medicina y Farmacia, doctor Solano Ramos, ha autorizado ayer las siguientes modificaciones de exámenes:

Anatomía (Segundo Curso.—Grupo del doctor Varela)ñ — Se efectuarán el día 26 a las 2 p. m., en el local Escuela de Zanja y Belascoaín.

Integrarán este Tribunal los doctores Varela, Peñalver y Ernesto Aragón.

Anatomía número 2. (Grupo del doctor Suárez).—Se efectuarán el día 27, a las 2 p. m., en Zanja y Belascoaín, ante el Tribunal formado por los doctores Suárez Stincer y Pardo Castellón.

TOMA DE POSESION

El señor Rector ha señalado la mañana de hoy para la toma de posesión del cargo de "Instructor" en la Cátedra de Dibujo de la Escuela de Pedagogía por la doctora María Capdevila, quien lo efectuará ante el señor Decano de la Facultad de Letras y Ciencias.

AUTORIZACION RECTORAL

Accediendo a lo solicitado por el Profesor doctor Ignacio Pérez Díaz, el señor Rector ha autorizado a los alumnos de su Cátedra para que puedan utilizar el recinto universitario, clase y aparatos, en horas extraordinarias, aún después de las 7 p. m., en que necesitan realizar prácticas de Astronomía.

NUEVA PEDAGOGA

Ayer fué firmado por el señor Rector el título de "Doctor en Pedagogía" a la señora Salvadora C. Miranda de Hero, siendo remitido a la Secretaría del Ramo, para su diligenciación ulterior.

¿QUE ES LO PRIMERO?

¿la calidad, la elegancia o el precio?

En cualquier forma que usted piense, EL MUNDO puede satisfacer su deseo como ninguna otra casa en la Habana. Y esto nos lo demuestra nuestra numerosa clientela, complacida y cada día mayor.

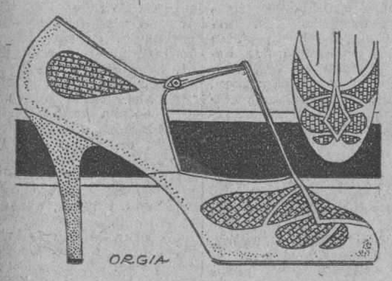

$9.99

Un original diseño fabricado con piel beige de acabado satinado. El fondo de los calados es de piel tejida en tono beige más subido. De alta elegancia. Tacón extra alto.

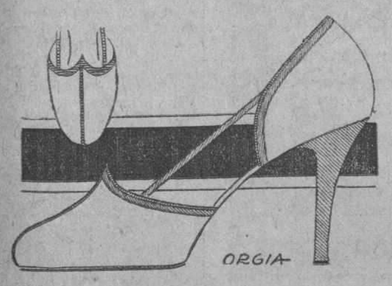

$8.99

Sencillo, distinguido y de gran calidad. En glacé blanco lavable, con el tacón y el ribete de color rojo. Tacón extra alto.

Solicite el Catálogo. Se envía gratis.

EL MUNDO REINA 33

TELF A4924 J. PEREZ Y CIA AL INTERIOR 30 CINTA EXTRA

MULTIPLE

A las Damas

Lo primero que usted hace cuando se encuentra un amigo es darle la mano; si usted tiene sus uñas esmaltadas es un atractivo que usted posee; eso lo consigue con el ECLADOR, su aplicación es muy fácil.

Depósito 17 y E, Vedado. Dr. Ramos y Leroy. Teléfono F-5492

GRANDES ALMACENES Fin de Siglo

PARA SAN JUAN

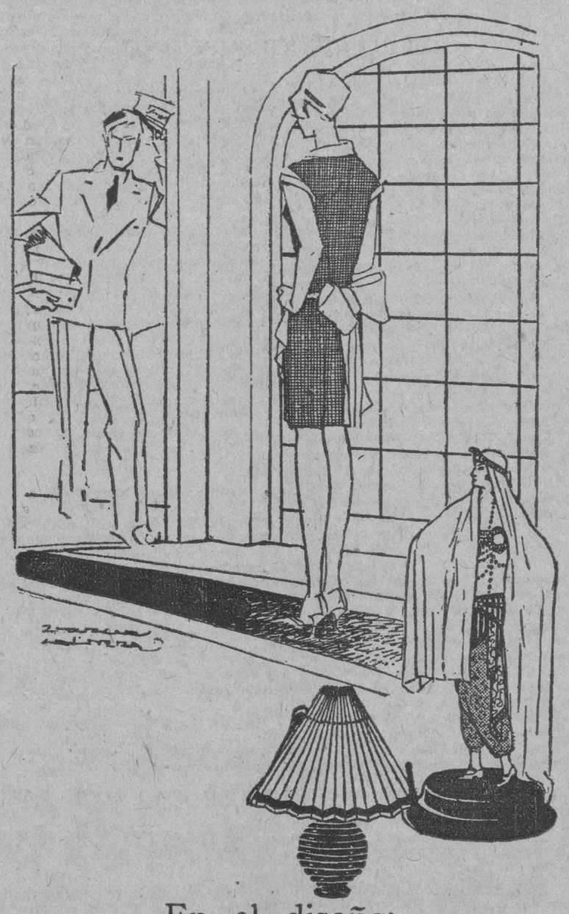

En el diseño:

Una preciosa y delicadísima figura de porcelana vienesa, representando a Aida. Precio estricto de importación: $33.50.

Una elegantísima lámpara de pergamino, finamente decorada, con la base de madera primorosamente tallada: $4.90.

TODA LA JOYERIA A PRECIOS SUMAMENTE REBAJADOS

EL domingo, 24, Juanas y Juanes están de fiesta... Vd. tendrá en su familia, en sus amistades, alguno a quien querrá testimoniarle sus afectos, acompañando su felicitación de un pequeño regalo... Nada más que "un recuerdito"; pero que sea algo fino, algo escogido y delicado, un objeto que represente el buen gusto de Vd. que lo da y el de la persona que lo recibe... Y Vd. no desea, naturalmente, que ese regalo fino sea demasiado costoso.

¿Necesitamos sugerirle lo que ha de hacer para encontrar sin dificultad un regalo que reúna todas esas condiciones?... Aquí está, a su disposición, el surtido inmenso de FIN DE SIGLO... Variedad, distinción, economía: son sus características... Sírvase visitar hoy, no solamente nuestro Departamento de Artículos para Regalos, sino también los diferentes departamentos de prendas personales——y enseguida tendrá resuelto ese pequeño problema de afecto, de economía y de buen gusto.

He aquí algunas sugestiones nada costosas

Para los Juanes

Camisas de poplín, en fondo blanco o de color, que valían a $2.25, **a $1.55.**

Payamas de fino soiesette, en colores enteros, con vivos de seda. Antes valían a $2.75. **Ahora, a $2.25.**

La media docena de calzoncillos de hilo puro de corte y confección garantizados, a **$9.50.**

La caja con media docena de pañuelos de hilo puro, en fondo blanco, con dibujos en color e inicial bordada a mano en el color del pañuelo, **$5.00.**

Smoking jackets, batas de casa, Corbatas, Juegos de Pañuelo y Corbata, Carteras, Billeteros, Plumas fuentes, gemelos, boquillas, petacas, cinturones, ceniceros, etc., etc.

Para las Juanas

Moteras de alabastro, pintadas a mano, desde **$1.75.**

Moteras de cristal pintado, a $1.00.

Perfumadores en varias formas y tamaños, desde **$1.50.**

Estuches de costura, sumamente prácticos, desde **$2.25.**

Estuches de escritorio de galalith, en colores, **a $3.00.**

Estuches de manicure, de galalith y esmalte, desde **$5.00.**

Estuches de tocador, de galalith en colores, **a $15.00.**

De plata, desde $15.00. De galalith decorado. **Desde $17.00.**

Libros de misa en su estuche, **desde $3.00.**

Pilas de agua benita, de ónix y bronce en su estuche, desde **$5.75.**

etc., et., et.

"Los Precios de FIN DE SIGLO Aumentan el Placer de Regalar"

DISTINTOS ASUNTOS DE ACTUALIDAD

La Asociación de Industriales:— Quiere que las transferencias que se utilizan en los tranvías, y que por millones de millones se imprimen en el extranjero se confeccionen en Cuba, dándole vida a los talleres de imprenta y a los obreros cubanos. En tal virtud el señor A. O. Ceberio dirigió ayer una carta al Secretario de Hacienda, oponiéndose a la petición que formuló la Cámara de Comercio Americana, de que se le rebajaran los derechos que han sido elevados en el nuevo Arancel.

Parece chusco, pero es cierto:— que se ha conminado a los dueños de tiendas de tejidos, Sederías y Joyerías, a que se provean de la licencia sanitaria, lo mismo que las posadas, los cafés, cantinas y fondas. Es más: el Ayuntamiento no expide la licencia del establecimiento, sin ese requisito. Y sin embargo, el artículo 65 excluye a esos establecimientos y la licencia sanitaria para ellos solo tiene un carácter decorativo. El Señor Gutiérrez Alea, le ha suplicado en una fina carta al Secretario de Sanidad, que le explique en qué razones puede fundarse una exageración de ese género.

Argentina la poderosa nación:— En su anuario estadístico acerca del Tabaco consigna que durante el año de 1926, compró a Cuba tabaco por valor de $2,047,734 siendo al nuestro y al Brasil, los dos países de que principalmente se surte. Eso en lo que se refiere al tabaco torcido y cigarrillos. En el tabaco en rama, durante el mismo año, adquirió de nosotros la Argentina por valor de $4.512.426. Nuestro agregado comercial en la Argentina señor Mendiola, en las reflexiones que hace a la Secretaría de Estado consigna que el Brasil goza de una bonificación de 67 centavos oro en el kilo de tabaco, razón por la cual puede luchar ventajosamente contra Cuba en la introducción de esa rama en aquel país.

Los Sres. Otilio P. Valdés y A. Rodríguez:— Presidente y Secretario de la Asociación de Obreros Escogedores de tabaco en rama de Camajuaní, nos participan haber tomado posesión de sus cargos, con el resto de la Directiva, que fué electa el 20 de Mayo, para regir los destinos de aquella institución obrera. Muchos aciertos les deseamos.

Ha mermado la recaudación:— Este año de los Ferrocarriles Unidos de la Habana y Almacenes de Regla limitada, según nos participa el Administrador de dicha empresa. La diferencia de menos este año es de $$1..202,252,27.

Desde el 1 de Julio la recaudación ha sido de $16,326,822,53 y en igual periodo del año anterio se había recaudado un millón más: $17,529,074.80.

SE REPARAN forran y limpian Bolsas y Carteras Maletas y Artículos de Cuero

También se fabrican a medida y capricho.

LA CASA DEL PERRO Neptuno y Amistad

BAÑOS DE MAR

LAS PLAYAS

DE JUAN CORUJO

CALLE D Y MAR.—VEDADO.—TELF. F-1272

ABIERTA LA TEMPORADA DESDE EL PRIMERO DE MAYO

GRAN CONCIERTO LOS DOMINGOS

LOS OMNIBUS EN LINEA Y BAÑOS

4589 alt d-6

Abrigos de Seda y Lana para VIAJES, PASEOS y TEATROS a precios muy rebajados

VESTIDOS DE SEDA PARA PERSONAS GRUESAS

Venga hoy mismo a escoger su modelo de los 300 VESTIDOS que hemos recibido ayer. Son todos modelos selectos que hacen lucir una persona gruesa esbelta y bella.

A 24.75

THE FAIR San Rafael No. 11

M.E.C.D. 2016

Crea de Lino Puro 5000 con 20 varas por $8.50
Holán de lino puro n. 55 con 10 varas. por $4.75
Tela Rica W 100 con 10 yardas. . . por $2.25
Linolán superior, n. 650, con 10 varas. por $2.75
Madapolán "Pami Blanca" con 20 varas por $3.60
ALMACENES BANGO GUTIERREZ Compostela 109 esq. a Muralla A-3372

PARA ELLOS Y PARA ELLAS

Consultorio por la Doctora Herminia Planas

Secretos de una Parisiense — Conocete a ti misma

Aviso importante: Para todo lo relacionado con este **Consultorio**, diríjase al Apartado 1010. (Redacción del DIARIO DE LA MARINA).

Estimada amiga:

A simple vista, este es un modelito propio para dar esbeltez a una figura mediana, sin embargo, hay que fijarse en ciertos detalles que pudieran arruinar el buen efecto. La falda dispuesta en la forma que ilustra el grabado mayor, proporciona una línea más graciosa. Además las caídas de encaje sobre el hombre y en la falda, deben quedar del mismo lado y de ningún modo uno a la derecha y otro a la izquierda. Compárense los modelos.

Suya,

LETICIA.

HOMENAJE

Ha muerto Rubén Darío:
¡el de las piedras preciosas!
Hermano, ¡cuántas noches tu es-
(píritu y el mío
unidos para el vuelo cual dos alas
(ansiosas,
soñar quisieron ávidos el Enigma
(sombrío,
más allá de los astros y de las ne-
(bulosas!
Ha muerto Rubén Darío:
¡el de las piedras preciosas!

¡Cuántos años intensos junto al
(Sena vivimos,
engarzando en el oro de un común
(ideal,
los versos juveniles, que, a veces,
(brotar vimos
como brotan dos rosas a un tiempo,
(en un rosal!
Hoy, ya tu vida, inquieta cual to-
(rrente bravío,
en el Piélago arcano desembocó; ya
(posas
las plantas errabundas en el Islote
(frío
que pintó Bocklin.... ya sabes to-
(das las cosas!
Ha muerto Rubén Darío:
¡el de las piedras preciosas!

Mis ondas, rezagadas van de las
(tuyas; pero
pronto, en ese insondable y eterno
(mar del Todo,
se saciará mi espíritu de lo que sa-
(ber quiero;
del Cómo y del Por qué, de la Esen-
(cia y del Modo.

Y tú, cual en Lutecia las tardes
(misteriosas
en que pensamos juntos a la mar-
(gen del río
lírico, habrás de guiarme....¡Yo iré
(donde tú osas,
para robar entrambos, al musical
(vacío
y al coro de los orbes, sus claves
(portentosas!

Ha muerto Rubén Darío:
¡el de las piedras preciosas!

Amado NERVO.

Fernán Pedrezo. —Recibí su poesía, que no me agrada tanto como las anteriores. ¿Quiere revisarla y pulirla otro poquito? Para publicarla en el Consultorio, desearía que fuera más sutil. Inspiración no le falta.

Dulcinea. — Con este calor, cualquier cosa parece autorizada, pero, en el caso de tratarse de visitas de cumplido y además avisadas con anticipación, no queda más remedio que recibirlas vestido con toda propiedad. Y si no, suprimir las visitas de cumplido o avisarles que se ausentan por el verano, aunque sea a la simpática villa de Guanabacoa. ¡Es lo mejor!

Emma Lourdes. — La felicito de todo corazón por su entusiasmo y buenos propósitos, que, de ninguna manera deber desechar. "La constancia, es el secreto del éxito" en la mayoría de los casos. Persevere, ya que inteligencia clara tiene de natural. La poesía, como dice usted muy bien, cuesta trabajo leerla, sin embargo, no está todavía para publicarla. Estudie, lea mucho de buenos autores, estudie gramática (sin olvidar la ortografía, que vacila un poco) y siga adelante con fe. Tiene todas mis simpatías y sinceramente hago votos por el triunfo de sus ideales.

Desconfiado,— Frote el lugar de la cicatriz con pomada LILIANA. No es el primer caso.

Carmita.— Se hace un poco difícil contestar ciertas preguntas, así de lejos, sin conocer detalles amplios.. Si la boda se realiza "en familia" y no constituye "un acontecimiento social", puesto que los contrayentes son personas modestas, el novio estaría bien con un traje nuevo, menor negro o azul oscuro. La etiqueta estricta queda para esferas más altas.

Por la misma razón, la novia estará mucho más propia con calzado fino, de piel lavable, blanca, que con los de tisú...

Las **teclas del piano** se blanquean con **esencia de petróleo**, o mejor todavía con **éter sulfúrico**, porque su coloración es debida a la grasa y al polvo. Pídale informes a su boticario.

Coralia E. R.— **Palos.** — Desde 6 pesos puede encargarle a la sombrerería "Maison Eugenia", Amistad entre San Rafael y San José, para lo cual tomará con una cinta la medida alrededor de su cabeza. Si quiere igualar con algún vestido, mándele a la señora Eugenia Setién, una muestra para que vea el color y la clase. El importe puede mandarlo por giro de Correos, que es cómodo y seguro. Desde seis pesos, puede encargar el sombrero hasta el precio que desee. Se trata de una casa seria que con seguridad atenderá en conciencia su pedido. No manda sombreros para probar, ni admite devoluciones, pero creo quedará complacida, porque son modistas de gusto.

Para las otras respuestas mande sobre franqueado.

UNA CURIOSA RESPUESTA

En 1894, cuando Oscar Wilde estaba en el apogeo de su gloria, fué convidado a comer por un club que entonces existía en Londres, y que se llamaba El Club de los Trece, cuyo objeto era combatir las supersticiones, comenzando por la del número generalmente aborrecido.

El presidente leyó una noche esta carta ante los asombrados miembros de la pintoresca agrupación:

"Debo agradecer a los miembros de vuestro club su benévola invitación, por la que expreso mi gratitud sincera. Pero yo amo a las supersticiones. Son el elemento del color en el pensamiento y en la imaginación. Son las enemigas del sentido común. El sentido común es enemigo de lo novelesco. El fin de vuestra sociedad me parece terrible. Dejadnos un poco de irrealidad. No nos deis una salud de aspecto agresivo. Me agrada comer fuera de casa, pero con una sociedad que se propone un objeto tan culpable yo no puedo comer. Yo lo lamento. Estoy seguro que vosotros sereis encantadores, pero yo no podré ir, a pesar de que el número trece da buena suerte.—Firmado: **O. Wilde.**

Herminia. —Tengo entendido que necesita **certificado** de haber cursado por lo menos tasta el **quinto año** de piano. ¿Por qué no pregunta directamente a la Directora de la Escuela Normal de Kindergarten, señora Angela Espejo? Con toda seguridad le informarían ampia y extensamente. ¡Buena suerte!

Incomprensible. —La edad no debe preocuparle para nada. Por otra parte, empieza usted a vivir. Aproveche sus vacaciones y deje que el sol dore su piel, con lo que aumentarán sus energías. Cuando esté de vuelta, tendrá tiempo de cuidarse, mientras nada se lo impida, **prosiga** en sus estudios, que nadie sabe lo que reserva el porvenir. .. Aparte de que los años de estudiante, los recordará siempre, como los más felices de su vida, ¡no le quepa duda! El Instituto y el piano, un poco para cada cual, aunque no guarde el paso de sus compañeros.

Curiosa.— Si señorita, según me informan, la Librería Académica, obsequia con un trimestre de la revista "El Hogar y la Moda" a todas las personas que compren, al contado, la nciclopedia de la "Mujer y el Hogar Feliz". Pida contrato y más informes a la "Académica", Neptuno 57, Teléfono A-9421.

Incomprensible— Le copio una receta para hacer el **pudín de papas.** Tal vez sea lo que pide: "Se cocinan al vapor tres libras de papas; calientes se majan en el mortero, se le añaden ocho o diez huevos con sus claras, una taza de leche, un pedazo grande de panetela mojada en vino dulce, un cuarto de libra de mantequilla, azúcar suficiente, canela molida, pasas y almendras. Al molde se le unta mantequilla, un poco de polvo de pan rallado y azúcar, se cocina al horno.

En la taberna.

—Yo rompo esta mesa de un puñetazo.

—Eso no es nada. Yo paro un tren con una mano.

—¿Será usted Hércules?

—No, señor; maquinista del ferrocarril.

Dos días de ausencia.

—¿Diste de comer a todos los animalitos?

—Sí, señora; es decir... al gato se me olvidó ponerle la comida.

—¡Pobrecito! ¡Se habrá muerto de hambre!

—No, señora; se comió el canario y la cotorra.

Novia feliz. — De un catálogo de "El Deseo", Galiano entre Virtudes y Animas, tomo la nota que dice así: "Fajita modelo 1149.—Lindo modelo para novias.— Preciosa combinación de raso color blanco y finos elásticos intercalados. Abrocha a un lado, haciendo el complemento de tan linda prenda sus adornos de finas florecitas y cuatro tirantes. —Tallas desde el 24 al 34. —Precio 6 pesos 50 centavos".

Ahora bien, en caso de convenirle, le ruego escriba directamente a esa dirección que le doy, pues no puedo hacerme cargo de compras, ni otras comisiones por el estilo. Aunque estoy gustosa de que me nombre si así lo desea en su cartapedido.

Dr. M. Ortega. —Recibida su atenta carta. Me interesa la suerte de esa pobre muchacha y haré lo que pueda por su suerte. Desearía saber más detalles. ¿No tiene en absoluto bienes de familia, ni parientes? ¿Quiere darme más informes? Mucho lo agradeceré y de ese modo podré cooperar mejor con sus buenos deseos.

Una maestra. —Para evitar que la tinta forme depósitos en los tinteros, basta añadir de vez en cuando una decocción de te negro. El tanino del te, impide la descomposición de la tinta sin rebajarla de color.

GALLINA AL PUCHERO SEGUN EL GUSTO DEL BUEN REY ENRIQUE.

Se ponen en una olla de barro cuatro o cinco litros de agua con legumbres, como col, nabos, zanahorias y ejotes. Se toma una gallina de buen tamaño pero tierna y cuatrocientos gramos de jamón. Se limpia la gallina muy bien y se toma el hígado, molleja y corazón así como doscientos gramos de jamón dos o tres ramas de perejil y de estragón, un diente de ajo picado todo, que se pone en un plato, mezclándole dos huevos frescos. Se bate, sazonándolo con bastante pimienta, sal, especial y luego se introduce este picadillo dentro de la gallina, que estará completamente vacía pero sin descuartizar. Se ata perfectamente y se mete en la marmita hirviendo. Se la deja cocer a fuego suave durante tres horas. Al final se echará el jamón para que no puede demasiado cocido. La gallina se sirve sin el caldo o si se quiere, con un poco de él.

SUPRIMA Vd. SUS CANAS! pero no emplee para eso sino
HISPANIA
La mejor de las TINTURAS para el cabello porque es de facil aplicacion, dura largo tiempo y da un color natural
Se usa tambien con exito para la barba y el bigote
C. JOLIFFE, 15, Boulevard Saint-Martin — PARIS
En Habana: Droguerías SARRA, JOHNSON, TAQUECHEL y todas Perfumerías.

CRONICA CATOLICA

POR L. BLANCO

CULTO CATOLICO PARA HOY

En la Iglesia de la Merced, solemne función al Santísimo Sacramento por el Jubileo Circular.

A las 5 de la tarde, rezo del Santo Rosario por la Federación de las Hijas de María de la Medalla Milagrosa.

En el templo de Reina, a las 8 a. m., Misa de Comunión general armonizada y plática por la Archicofradía del Purísimo Corazón de María.

Estos cultos se aplican por la conversión de los pecadores.

Ejercicios del Mes del Sagrado Corazón de Jesús en los templos de Reina, Jesús, María y José, Santo Cristo, Santo Angel, Nuestra Señora del Carmen, Nuestra Señora de Monserrate, Sagrado Corazón de Jesús, del Vedado, y en la Parroquia de los Quemados de Marianao.

Solemnes Tríduos al Corazón de Jesús en los templos de Nuestra Señora del Pilar, San Nicolás, Jesús del Monte, y en la Iglesia de las Escuelas Pías de Guanabacoa.

En el Colegio de las Madres Ursulinas, a las tres de la tarde, solemne distribución de premios, bajo la presidencia del Prelado de la Archidiócesis, Monseñor Manuel Ruíz y Rodríguez.

En el Colegio De La Salle, a las 5 de la tarde solemne entrega por el Consejo Directivo de la Juventud Católica Cubana, del Album Homenaje a Su Santidad Pío XI, al Excmo. y Revdmo. Señor Arzobispo de la Habana, Monseñor Manuel Ruíz, quien lo depositará en las manos del Santo Padre, en la visita que próximamente hará a la ciudad eterna.

En todos los templos, Misa y Salve cantada en honor a Nuestra Señora la Virgen María.

CULTO CATOLICO PARA MAÑANA

En la Iglesia de la Merced, termina con solemne función, la Semana del Jubileo Circular, con solemne función en honor al Santísimo Sacramento. Por la mañana, a las 9; por la tarde, a las 5.

La Federación de las Hijas de María de la Medalla Milagrosa, celebra en el templo de la Merced, a las ocho de la mañana, la Comunión mensual. Y a las 9 a. m., la Junta reglamentaria.

En la Iglesia del Corazón de Jesús, a las 7 y media a. m., Misa de Comunión general como término del Curso de 1927 a 1928 de la Escuela Catequística de la Federación Mariana de la Anunciata.

Después de la Misa, desayunó, servido por la Junta de Damas del Ropero del Catecismo.

A las 5 de la tarde, el solemne ejercicio del Mes del Sagrado Corazón de Jesús, con exposición, estación, Santo Rosario, bendición y reserva.

En San Francisco, a las 7 y media a. m., Misa de Comunión general para los asociados del Vía-Crucis Perpetuo. A las 7 y media de la noche, la solemne función en honor a Jesús Crucificado, por la Asociación del Vía-Crucis Perpetuo.

En la Parroquia del Carmen, celebran por la mañana, la función mensual las Hijas de María y Teresa de Jesús, con Misa de Comunión y a las 9 a. m., Misa cantada con sermón. Después de la Misa, procesión con la venerada imagen de Santa Teresa.

A las 5 y media de la tarde, la función mensual de la Archicofradía del Niño Jesús de Praga.

En la Parroquia del Vedado, celebra la función mensual de la Cofradía del dulcísimo Nombre de Jesús.

Por la mañana, a las 8. Por la tarde, a las 5.

En la Parroquia del Pilar, la solemnísima función anual del Apostolado Parroquial de la Oración.

Por la mañana, a las 7 y media y 9. Por la tarde, a las 4 y media.

La Obra Misional de la Santa Infancia, celebra en la Merced, grandiosa función por la conversión de los paganos.

Se ruega a los padres de familia, asistan en compañía de sus hijos.

En San Nicolás de Bari, la solemne función anual al Sagrado Corazón de Jesús por el Apostolado de la Oración, con Misa de Comunión general, a las 7 y media a. m., y Misa solemne con sermón a las 8 y media a. m.

Se celebra además en este templo a las 8 a. m., Misa cantada a San Juan Bautista por el Párroco Monseñor Juan José Lobato, en sus días como obsequio a su Santo Patrón San Juan Bautista.

En la Parroquia de Jesús, María y José, celebra gran función al Jubileo del Sagrado Corazón de Jesús con exposición del Santísimo Sacramento hasta las 5 de la tarde.

En la Parroquia de Jesús del Monte, la magnífica función anual por el Apostolado Parroquial de la Oración.

En todos los templos, Misa solemne y sermón en honor a San Juan Bautista, cuya festividad celebra la Iglesia en este día.

A LOS ADORADORES NOCTURNOS DE JESUS SACRAMENTADO

Hoy a las diez de la noche, nos espera en audiencia de amor Nuestro Divino Capitán Cristo-Rey en su Sagrario de San Antonio de los Baños.

Para este pueblo partiremos a las 8 de la noche del paradero de los tranvías de Jesús del Monte, encareciendo la puntualidad en la asistencia. — **Jesús Lanza, Presidente.**

EL JUBILEO DEL SAGRADO CORAZON

Mañana, domingo 24 del actual, se gana el Jubileo del Sagrado Corazón de Jesús, en todos aquellos templos que han celebrado solemnemente el Mes del Corazón de Jesús.

Se gana, pues, en el templo de Reina, de la Residencia de la Compañía de Jesús, de la Habana; Monserrate; Nuestra Señora del Carmen; Sagrado Corazón de Jesús, del Vedado; San Francisco Javier, de Marianao; Santo Angel; Nuestra Señora del Pilar; Jesús del Monte y Jesús, María y José, cuyos templos nos consta haber celebrado solemnemente el Mes del Sagrado Corazón de Jesús.

El Jubileo es un todo idéntico al de la Porciúncula, ganándose, pues, tantas cuantas veces se visite uno de estos templos, Indulgencia Plenaria aplicable a las benditas almas del Purgatorio.

En cada una de estas visitas debe rezarse una estación al Santísimo Sacramento, que estará de manifiesto, según las intenciones del Sumo Pontífice.

PRIMERA COMUNION DE LA CATEQUESIS PARROQUIAL DEL VEDADO

Con gran solemnidad se ha celebrado en la Iglesia Parroquial del Vedado, la Primera Comunión de un numeroso grupo de alumnos de las Escuelas Catequistas de la Parroquia del Vedado.

Después de una esmerada y efectiva preparación dirigida por el párroco Rvdo. P. Fray Pablo del Olmo, efectuose el solemne acto de la Primera Comunión.

A las ocho de la mañana dió comienzo el Santo Sacrificio de la misa en la que ofició el párroco Rvdo. P. Fray Pablo Olmo, quien después del Evangelio dirigió una sentida y bella plática a los neo comulgantes explicándoles la significación e importancia que en la vida tiene el acto de la Primera Comunión, acto que ellos minutos después iban a verificar.

Los exhortó a que fuesen buenos y se acercaran al Banquete Eucarístico con todo recogimiento y fervor.

Minutos después comenzó la Comunión, acercándose a la mesa sagrada primeramente los neo comulgantes, después el resto de los alumnos del Catecismo y por último el cuerpo de profesoras, familiares y fieles en general.

Durante la misa, la capilla musical del templo dejó oir bellos motetes a Jesús Sacramentado.

Terminada la misa, se sirvió en uno de los salones de la Escuela Parroquial un suculento y exquisito desayuno, repartiéndose al terminar bellos recordatorios del acto a los alumnos que hicieron su Primera Comunión.

Las Catequistas que tuvieron a su cargo la preparación y enseñanza de la doctrina a los alumnos fueron las siguientes: Ofelia Lancís, Flora María Boza, Margarita Gaston, Graciella Lezcano, Elena Ordoñez, Margarita Sorzano, Margarita Arantave, María Josefa González, Melchora Noriega, Carmen Bernal de Horsman, María Dolores Valls de Urbisu, Carolina R. de Neto, Berta Prieto, Rosa Elvira Alfuran y el señor Rosendo.

Nuestra felicitación al párroco y Catequistas por la solemnidad de dichos cultos.

HOY las canas desaparecen de la manera más sencilla y cómoda que pueda desearse. Basta una fricción por las mañanas con Agua de Colonia López Caro, aplicada con sus propias manos, para que su cabello canoso recobre exactamente el color natural: rubio, negro o castaño
Es inofensiva y de uso agradable.
CANAS
Extirpa la caspa en cinco días.
NO HAGA ENSAYOS, observe en cabeza ajena las deplorables consecuencias que acarrea el uso de tinturas químicas.
Use Agua de Colonia López Caro
que no es tintura ni requiere precaución para usarla.
De venta en sederías y farmacias.

DIA 23 DE JUNIO

Este mes está consagrado al Sacratísimo Corazón de Jesús.

Santos Félix y Juan, mártires; Santa Agripina, virgen y mártir.

San Félix, mártir. Vivía este Santo en Toscana, su patria, ocupado en santas costumbres y piadosos ejercicios, cuando el emperador Aureliano dió aquel cruel edicto que llenó de luto a la tierra, y de gala al cielo por los mártires que produjo. El Santo presbítero Félix, que veía con esto acercarse la prueba de los verdaderos discípulos y amadores de Jesucristo, congregó a todos los fieles de la ciudad y los animó en la constancia en la fe católica y al martirio. Por este motivo fué llamado San Félix al tribunal, y después de reconvenirle con la mayor dureza por no adorar a los dioses del imperio, le prohibió bajo las penas más severas, que de allí en adelante predicase su religión y como muestra de obediencia ofreciese incienso a los ídolos. Contestó el Santo con valor cristiano, que nunca cesaría mientras tuviese vida, de predicar a Jesucristo, por quien deseaba morir.

En vista de esto, mandó que le sacasen de la ciudad y le apedreasen, en cuyo suplicio murió, el día 22 de Junio del año 257.

SOLEMNES RESULTARON LAS FIESTAS CELEBRADAS EN HONOR DEL SAGRADO CORAZON DE JESUS EN LA PARROQUIA DEL VEDADO

En la Iglesia Parroquial del Vedado, se celebraron las fiestas del Sagrado Corazón de Jesús titular de la misma, con gran solemnidad y brillantez, además de numerosa concurrencia de fieles.

Como preparación para la fiesta principal celebrose un solemne novenario.

Todos los días, a las nueve de la mañana celebrose misa solemne de

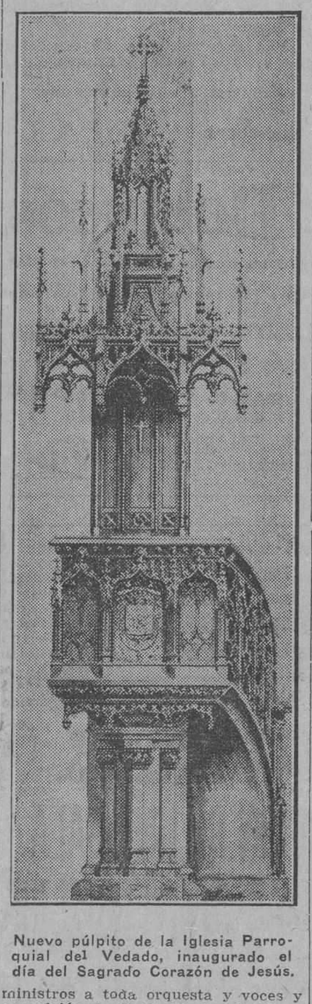

Nuevo púlpito de la Iglesia Parroquial del Vedado, inaugurado el día del Sagrado Corazón de Jesús.

ministros a toda orquesta y voces y exposición de S. D. M., bendicióin y reserva.

Por la tarde a las cinco, los nueve días, exposición, estación, rosario, ejercicio del mes y de la novena, sermón, bendición y reserva.

Los sermones del tríduo estuvieron a cargo de los PP. Basilio Jiménez, Salvador Villalba; Teófilo Arroyo; Juan Linares; Mariano Herrero; Manuel Peláez y Félix Martínez.

Todos los oradores pronunciaron sus respectivas oraciones sagradas de manera elocuente y sentida, siendo muy felicitados al terminarse la fiesta.

Una numerosa concurrencia asistió todos los días a dichos cultos para los que el templo lucía un artístico y bello adorno floral, confeccionado por el Sacristán, Fray Miguel.

El día de la fiesta principal, la Iglesia Parroquial vestía sus mejores galas y una numerosa concurrencia invadía sus naves.

A las siete y media a. m., celebrose Misa de Comunión general armonizada en la que ofició el Párroco, Rvdo. P. Pablo del Olmo, O. P.

Numerosos fieles acercáronse a la sagrada mesa, mientras que de la capilla musical salían bellos motetes a Jesús Sacramentado.

A las nueve dió comienzo la misa solemne de ministros a toda orquesta y voces en la que ofició el Rvdo. P. Pedro Delgado, Prior del Convento de San Juan de Letrán.

Asistió al altar como maestro de ceremonias y dirigió a los acólitos, el Sacristán del templo, Fray Miguel.

La cátedra sagrada fué ocupada por el elocuente orador sagrado Reverendo P. Pablo del Olmo, O. P., Párroco del Vedado, quien hizo un bello y sentido panegírico, cantando las glorias del Sacratísimo Corazón de Jesús.

Fué muy felicitado al terminar su himno de gloria.

El altar mayor lucía un bello y artístico adorno floral confeccionado por el Sacristán, Hno. Fray Miguel, con profusión de flores, arecas y luces en artística y caprichosa combinación.

La parte musical estuvo a cargo de un escogido coro de voces de señoritas, bajo la dirección del Organista del templo, Maestro Germán Araco, quienes interpretaron valiosas piezas musicales, recibiendo los parabienes de los fieles.

Reportiéronse bellos recordatorios del acto.

Este día fué bendecido e inaugurado el nuevo y valioso púlpito que los feligreses del Vedado, obsequiaron a la Parroquia, con motivo de celebrarse este año las Bodas de Plata de la estancia de los Dominicos al frente de l amisma.

Es el nuevo púlpito una valiosa joya de arte, estando confeccionado estilo gótico, es todo de cedro y tiene un fino trabajo.

Se debe dicha nueva joya de arte con que cuentan los feligreses del Vedado en su Parroquia a los afamados artistas Caamaño y Cuétara quienes han estado recibiendo constantemente desde dicho día numerosas felicitaciones y elogios por la obra ejecutada.

Bien merecen dichos artistas todas las felicitaciones que han recibido.

Por la tarde a las cinco y media se expuso S. D. M., rezándose a continuación el Santo Rosario, ejercicicio del mes y del día, bendición y reserva, terminándose con la procesión por las naves del templo con la imagen del Sagrado Corazón de Jesús colocada en preciosa y bien adornada carroza.

Cerca de las siete y media de la noche comenzó el desfile de la selecta concurrencia que ocupaba el templo Parroquial del Vedado.

Felicitamos al Párroco, Rvdo. P. Fray Pablo del Olmo, por la grandiosidad y brillantez con que celebró la fiesta titular de la Parroquia a él encargada.

EL APOSTOLADO DE LA ORACION DE LA IGLESIA PARROQUIAL DEL SANTO CRISTO CELEBRO GRANDES FIESTAS EN HONOR DEL SAGRADO CORAZON DE JESUS

Brillantísimas y solemnes resultaron las primeras fiestas anuales que el Apostolado de la Oración de la Iglesia Parroquial del Santo Cristo del Buen Viaje, ha celebrado en honor del Sacratísimo Corazón de Jesús.

Como preparación para la fiesta principal, El Apostolado de la Oración de dicho templo acordó celebrar un solemne tríduo, el que tuvo lugar los días 15, 16 y 17 con misa armonizada de Comunión todos los días a las ocho de la mañana.

Por la tarda a las cinco y media Exposición, estación, rosario, ejercicio, bendición y reserva.

El día 17, fecha en que se celebraba la fiesta principal el templo del Santo Cristo estaba lleno de fieles desde las primeras horas de la mañana y lucía sus grandes galas, para solemnidades extraordinarias.

A las ocho de la mañana, el Rvdo. P. Víctor González, O. S. A., Párroco interino celebró la misa de Comunión general armonizada con bellos motetes.

En esta misa acercáronse a la sagrada mesa además de los Asociados del Apostolado, numerosos fieles devotos.

Durante toda la mañana estuvieron distribuyéndose comuniones por cientos.

A las once a. m., tuvo lugar la misa solemne de ministros a toda orquesta y voces en la que ofició el Rvdo. P. Peter Hufnagel, asistido de los PP. Keegan y R. Torres.

Asistió al altar como maestro de ceremonias el Sacristán, Sr. Faustino García y los Acólitos, Bonifacio Campos, Luis Menéndez, José A. Fernández, José Menéndez y Jorge Morín.

La cátedra sagrada fué ocupada de manera brillante y elocuente por el P. Víctor González, quien hizo un sentido y bello panegírico, recibiendo muchas felicitaciones y elogios de la numerosa concurrencia.

La parte musical estuvo a cargo del Coro Parroquial bajo la dirección del Maestro Julio Guisasola y reforzado por los PP. Larrea y Rentería.

Tomaron parte en el coro Alex Dana de Pino; Tití Escobar; Criselda Claudina y Elena López; María Elósegui; Ana María Roldán y otras, quienes interpretaron bellas piezas musicales.

La concurrencia que invadía el templo del Santo Cristo hacía imposible dar un solo paso por su nave.

Tanto el altar mayor como el particular del Sagrado Corazón presentaban un bello y artístico adorno floral confeccionado con profusión de luces, arecas y flores por la Presidenta y Tesorera del Apostolado, señora María Teresa Poch de Quintero y María Luisa Fernández Casero, respectivamente, las que recibieron muchas enhorabuenas.

Los concurrentes a dichos actos fueron obsequiados con bellos recordatorios del acto.

Por la tarde, a las cinco y media, se expuso S. D. M., rezándose a continuación la estación, santo rosario, ejercicio del día y del tríduo, organizándose a continuación la procesión por el interior del templo con el Santísimo Sacramento llevado bajo Palio.

Portaba el estandarte de la Asociación, la Presidenta, Sra. María Teresa Poch de Quintero,

Numerosos fieles asistieron a la procesión y muchas niñas arrojaban flores al paso de Su Divina Magestad.

De regreso la procesión al altar mayor se dió la bendición con el Santísimo y se reservó, haciendo seguidamente el P. González, la consagración de los fieles al Sagrado Corazón, pronunciando con dicho motivo una sentida y preciosa plática, la que fué muy elogiada.

Actualmente forman la Directiva del Apostolado de la Oración de dicho templo las siguientes personas: Director, Rvdo. P. Lorenzo M. Spirall, O. S. A.; Presidenta: Sra. María Teresa Poch de Quintero; Vice Presidenta: Miss. Jenkins, quien donó al Sagrado Corazón un valioso y bello frontal pintado por ella misma.

Secretaria: Sra. Consuelo S. de Maribona; Tesorera: María Luisa Fernández Camero, además del cuerpo de Celadoras.

Era ya de noche cuando la selecta y numerosa concurrencia que invadía el templo, la abandonaba, haciendo votos por el engrandecimiento de la Asociación.

Nuestra felicitación a la Directiva del Apostolado de la Oración de la Iglesia del Santo Cristo y de un modo muy especial al Director Interino, Rvdo. P. Víctor González y a la Presidenta, Sra. María Teresa Poch de Quintero, por la solemnidad y brillantez con que festejaron al Sacratísimo Corazón de Jesús.

LA CASA DE LOS REGALOS
así se denomina nuestra tienda porque especializa en artículos apropiados para hacer presentes que se recuerden. Además, nuestros precios son tan interesantes como los objetos. Mañana es San Juan; le interesa, pues, visitarnos.
La Mas Fermosa
SAN RAFAEL, 28, CASI ESQUINA A AGUILA

GRANDES FIESTAS EN HONOR DEL SAGRADO CORAZON POR EL APOSTOLADO DE LA ORACION DE LA IGLESIA DE REINA

De grandiosas y extraordinariamente brillantes y solemnes pueden calificarse las tradicionales fiestas con que el Apostolado de la Oración de la Iglesia de Reina, festeja anualmente al Sagrado Corazón de Jesús.

Como preparación para dichas tradicionales fiestas celebróse un solemnísimo tríduo el que se celebró ante una extraordinaria y selecta concurrencia de fieles, que invadían las naves del bello templo de la Compañía de Jesús, en la Habana, el que lucía sus mejores galas.

Dicho tríduo tuvo lugar los días 12, 13 y 14, celebrándose todos los días a las 8 a. m., misa de Comunión general armonizada por la capilla musical del templo.

Por la tarde diariamente se expuso S. D. M. a las cinco rezándose a continuación el Santo Rosario, ejercicio del tríduo, sermón, bendición y reserva.

Los sermones del tríduo estuvieron a cargo del Rvdo. P. Esteban Rivas, S. J., ex-Director del Apostolado de la Oración y actual Rector del Colegio de la Compañía de Jesús en Sagua la Grande, quien de manera elocuente pronunció tres hermosas y bellas oraciones sagradas sobre el Sacratísimo Corazón de Jesús y la gran devoción que en todo el mundo se le tiene.

Los sermones del P. Rivas fueron sentidos Himnos de Gloria al Sagrado Corazón de Jesús.

Muchas fueron las felicitaciones y elogios que recibió de la numerosa y selecta concurrencia que diariamente asistió al templo de Reina.

El día de la fiesta principal, desde las primeras horas de la mañana, sus naves se encontraban completamente invadidas de fieles.

A las siete y media dió comienzo la misa de Comunión general armonizada con bellos motetes y en la que ofició el Rvdo. P. Esteban Rivas.

En esta misa acercáronse a la sagrada mesa cientos y cientos de asociados además de numerosos fieles y varios niños y niñas de primera Comunión durante la cual la capilla musical dejó oir bellas melodías.

A las nueve el templo era pequeño para contener la inmensa muchedumbre de fieles

Minutos después dió comienzo la misa solemne de ministros a toda orquesta y voces en la que ofició de preste el P. Valentín Arenas, S. J., asistido de los PP. N. Agüero y Pelegrín Fraganillo Balboa.

Asistió al altar como maestro de ceremonias el Hno. Juan José Muñoa.

La cátedra sagrada fué ocupada como en los días del tríduo por el elocuentísimo orador sagrado Rvdo. P. Esteban Rivas, S. J., quien versó admirablemente sobre la devoción al Sagrado Corazón y sus promesas, y terminó pidiéndole derramase sus gracias y bendiciones sobre sus numerosos devotos y muy especialmente sobre los socios del Apostolado de la Oración.

Si elogiado y felicitado fué el P. Rivas en los días anteriores, mucho más lo fué en este.

Se repartieron bellos recordatorios del acto a la concurrencia.

Los acólitos que asistieron al altar fueron, Mario Candía, R. Rodríguez, Gustavo Piqué, Guillermo Busto, Armando Montes, Pedro Pou, Manuel Colmena, Angel Gastel, José Nevares y Alfredo Incera.

La parte musical estuvo a cargo de un escogido coro de voces bajo la dirección del Maestro Toribio Azpiazu, Director del Orfeón Vasco, interpretándose en la misa de Comunión **O quan Juavis, Ave Verum, O Sacrum Comunium, Venid Ami, Ave María,** de Otaño y otros motetes.

En la misa solemne se interpretó La Misa Primera Pontifical del Maestro Lorenzo Perosi, con la colaboración del coro de tiples de las Escuelas Pías de Guanabacoa, dirigida por su insigne director el P. Pedro Rifer.

Tomaron parte en la capilla musical los tenores Rentería y Urrestarazu; como bajos, Larrea y Rueda.

Sublime resultó la parte musical recibiendo su director múltiples elogios de la concurrencia.

Por la tarde a las cuatro se encontraba la Iglesia llena de niños con sus familiares que concurrían a la Solemne Consagración de los Niños al Sagrado Corazón, en cuya ceremonia ofició el Rvdo. P. Esteban Rivas, S. J., quien una vez terminada la ceremonia les dirigió una plática alusiva y sentida.

A las cinco y media dieron comienzo nuevamente los actos con la exposición de S. D. M., rezándose a continuación el Santo Rosario por el Sacristán, Hno. Juan José Muñoa, consagración de los fieles al Sagrado Corazón de Jesús y sermón por el propio P. Rivas, quien estuvo nuevamente elocuentísimo y sentido.

Seguidamente comenzó a organizarse la procesión con S. D. M. que recorrió las naves del templo haciendo las cinco visitas de ritual en los altares de la Inmaculada Concepción, San Luis Gonzaga, Sagrado Corazón, San José y Mayor.

Las borlas del estandarte del Apostolado de la Oración fueron llevadas por las niñas Lourdes Fernández Grau y Adolfina Gelast.

Delante del palio iban un grupo de cuatro niñas vestidas de blanco arrojando flores al paso de S. D. M., y eran ellas: Cristina Gelast, Lourdes Valverde, Delia María Suárez y Julita Paz.

Desde el púlpito el P. Jorge Camarero, S. J., dirigió las estaciones en cada altar.

Las varas del palio fueron portadas por Enrique Camacho, Julio Mayoz, Juvenal y Ramiro Cabrera y Alejandro Herrera.

Bajo palio iba el Superior de la Residencia de Reina, Rvdo. P. Camilo García, revestido de capa y portando el Santísimo Sacramento, asistido de los P. Delgado y Ribera.

De regreso la procesión al altar mayor se dió la bendición con el Santísimo y se reservó, dirigiendo el P. Esteban Rivas breves palabras a la concurrencia para darle en nombre de la Compañía de Jesús y del Apostolado de la Oración las gracias por el realce y cooperación prestada a dichas fiestas que resultaron solemnísimas.

La Capilla musical interpretó por la tarde preciosos y sentidos motetes a Jesús Sacramentado.

Durante todo el día velaron al Santísimo que estaba expuesto las Socias y Socios del Apostolado de la Oración y numerosos fieles.

El templo lucía un bello y artístico adorno floral confeccionado por el Sacristán, Hno. Juan José Muñoa, asistido del Sr. Roig.

El altar mayor lucía un precioso y caprichoso adorno floral confeccionado con gladiolos, arecas y luces en profusión, adorno que fué obsequio de la Primera Dama de la República, Sra. Elvira Machado de Machado, al Sagrado Corazón de Jesús.

El altar de la Inmaculada Concepción estaba todo adornado con flores blancas, obsequio de la Congregación de Hijas de María de dicho templo.

El altar de San José estaba bellamente adornado con profusión de azucenas y lirios, obsequio de Marilita Gastón.

El altar de San Luis también estaba adornado con azucenas obsequio de la Sra. Juanilla Duquesne de Cabrera.

El altar del Sagrado Corazón estaba adornado con flores rojas y era obsequio de la Sra. Consuelo Arango de Herrera.

Todos los altares lucían bellos y artísticos, teniendo el público palabras de elogio.

Cerca de las ocho de la noche comenzó el desfile de la numerosa y selecta concurrencia.

Nuestra felicitación sincera y entusiasta a la Directiva del Apostolado de la Oración del templo del Sagrado Corazón de Jesús, (Reina), y de un modo especial a su Director, Rvdo. P. Camilo García, S. J., por la solemnidad y brillantez con que se celebraron dichos tradicionales cultos anuales.

Todos los viajeros precavidos que desean evitar los malestares causados por las comidas pesadas y la falta de ejercicio, tienen siempre la precaución de conservar el vientre libre y activo con la
"SAL DE FRUTA" ENO
Marca de ENO'S "FRUIT SALT" Fábrica

I. VILLARREAL
TALLER DE REPARACIONES, NIQUELADO Y CILINDROS DE GOMA. — REPARAMOS TODA CLASE DE MAQUINAS DE ESCRIBIR Y DE SUMAR.
Máquinas de escribir y de sumar, nuevas y reconstruídas de las mejores marcas.
Efectos de escritorio en general, sellos de goma.
TELEFONO A-5529.
HABANA, 122 y 124.
HABANA.

Telfs. A-3716 y A-2803

VENTA OBSEQUIO

Pantalones Bloomer de pura seda,

a 80 Cts.

en todas las tallas y colores.

Medias de seda con pie francés, EL NUMERO 15,

a $1.00

En 15 colores de última moda.

Aproveche hoy que es el último día a estos precios de regalo, pues desde el lunes volverán a regir los corrientes de estos almacenes de $1.25 y $1.10 respectivamente.

UN ESCANDALO DE LA ALTA SOCIEDAD INGLESA

VA SEIS MESES A LA CARCEL LA SUEGRA DE DOS PARES DEL REINO DE INGLATERRA. TODO LONDRES LA LLAMABA "LA EMPERATRIZ DE LOS CLUBS NOCTURNOS".

Sus dos hijas hicieron el noviazgo en los cabarets

LONDRES, junio 22. (U. P.) — El jurado municipal de Bow Street, la estación principal de la policía de Londres, ha condenado a seis meses de prisión y multa de trescientos pesos y las costas a la señora Kate Merrick, por dedicarse a la venta de vinos y bebidas espirituosas sin la licencia que se requiere al efecto y además fuera de las horas que la ley autoriza.

Dada así la noticia apenas tiene importancia: ha caído en las manos de la justicia uno de tantos propietarios de clubs y cabarets que tratan de burlar la reglamentación que se impone a tales establecimientos.

Pero es el caso que la señora Kate Merrick es nada menos que la madre política—suegra, más claramente dicho—de dos pares del reino inglés, la mayor dignidad social que aquí puede alcanzarse y estaba considerada como la "emperatriz de los clubs nocturnos de Londres". Este es un negocio muy lucrativo, en la capital inglesa más que en ninguna otra parte, y no es extraño que damas de tal alcurnia se dediquen a esos menesteres. Desde luego, la elevada condición de la propietaria aumenta más el negocio: una señorona no puede pedir precios bajos por sus servicios, y en cuanto a mujerío... lo mejor de lo mejor acude a las mesas, al baile y al espectáculo del club.

CONDENADA ANTERIORMENTE

MOTHER MERRICK (Mamá Merrick) como popular y cariñosamente llama toda la clientela a la suegra de los dos pares del reino, no es la primera vez que resulta acusada por análogo motivo.

En 1924 se le impuso otra multa de trescientos pesos, y desde 1920, en que se metió en el negocio tiene pagados seis mil quinientos pesos, por multas también. Es, por lo tanto, reincidente, quizá valiéndose de su elevado parentesco.

El fiscal acusó a Mother Merrick de ser "la más inveterada conculcadora de las leyes referentes al expendio de licores en Londres", y llamó la atención acerca de sus antecedentes.

La justicia inglesa es muy severa, y seguramente Kate Merrick dará esta vez en la cárcel para sufrir la pena a que por su persistencia en faltar a la ley ha sido condenada.

ATRAJERON A SUS ESPOSOS EN EL CLUB NOCTURNO

La hija mayor de la señora Merrick, Dorothy Evelyn, contrajo matrimonio hace dos años con el vigésimo barón de Clifford, cuyos títulos datan nada menos que del año 1299, y no hace muchas semanas que su segunda hija se casó con el décimotercer conde de Kinoult, que cuenta veintiseis años de edad. Los dos amoríos comenzaron en los clubs nocturnos de la Merrick, y siguieron el plan de esta mujer que tiene ahora sesenta años, la cual afirma que abrió dichos clubs para poder educar a sus hijas. La señora Merrick fué esposa de un prominente cirujano de Dublin, que falleció durante la guerra mundial.

Dato final, y muy interesante: Durante la vista de la causa, estuvieron presentes en la sala del tribunal las dos hijas de Kate Merrick, la condesa de Kinnoult y Lady de Clifford, bellísimas y elegantes a toda ponderación.

NOTAS DE POLICIA

Con agua hirviendo. — En el centro de socorros fué asistido de quemaduras diseminadas por el vientre y pierna derecha la menor Francisca Gómez Salvá, vecina de Diez de Octubre sin número, las que sufrió en su propio domicilio al volcársele casualmente un jarro con agua hirviendo.

Hurto. — El vigilante 739 detuvo a la voz de ataja en Zenea y Estrada Palma, a Benito Hernández Navarrete, vecino de Cádiz letra H, por perseguirlo Julio Rivas Martínez, dependiente de la vidriera de tabaco sita en Zenea y Martí, quien lo acusa de haberle hurtado un billete entero de la Lotería Nacional número 6192.

Un choque. — En Cabrera y Zenea chocó el ómnibus 40468 de La Precisa que manejaba Daniel Blanco Prado, vecino del Reparto Buenavista, con el auto 11994, que conducía Raúl Calvo Silva, sufriendo el ómnibus averías apreciadas en diez pesos.

Escándalo por embriaguez. — El vigilante 1206 detuvo a Julio Valenzuela, sin ocupación ni domicilio, porque encontrándose en estado de embriaguez alcohólica, formó gran escándalo en Aguirre y Bélgica.

Manuel Talavera Valvin, vecino de Villanueva 49, denunció haber sido maltratado de obras en Luzuriaga entre Figueras y Factoría, por Florentino Morales Salinero, vecino de Luzuriaga 8, con quien sostuvo una discusión.

Un choque — En Bélgica y P. empresa Habana, Santiago, manejado por Joaquín Balsa Rodríguez, Gómez chocó el ómnibus 4 de la vecino de P. Zayas 34, con el tranvía 100 de Jesús del Monte-San Juan de Dios, que guiaba Lucas Rodríguez Campo, vecino de Tejar entre 11 y 12, sufriendo el tranvía averías de escaso valor.

Hurto. — Manuel García Alfaro, vecino de Mazón 33, denunció a Delia Martínez Romero, vecina de Italia 103, de haberle hurtado una cartera con veinticinco pesos en billetes americanos.

Amenazas. — Ernesto Corbo Hernández, vecino de Barnet 86, denunció que en San Nicolás y Salud, un individuo al que sólo conoce por Loquito, y con el que sostuvo una discusión, le amenazó con una navaja.

Un choque. — En Zenea y Alonso chocó el camión 5463 manejado por Manuel García Díaz, vecino de Sol 81, con el tranvía 577 de Santos-Suárez Parque Central que guiaba el motorista 3448.

Denuncia de hurto. — Aurora Hernández Aballí, vecina de Virtudes 96 denunció que Alberto Simón, cuyas demás generales ignora, le hurtó de encima de una mesa un sobre que contenía veinte pesos en billetes americanos, dándose acto seguido a la fuga.

Menor arrollado. — En el centro de socorros fué asistido de lesiones leves y menos graves el menor Roberto Velando González, vecino de M. Delgado 150, las que sufrió al ser arrollado frente a su domicilio por el auto 15502 que manejaba Gregorio Mezcua Gómez, vecino de Aramburo 125.

Insultos. — Raul Gras Domenech, empleado y vecino de Bolívar 28 denunció haber sido insultado y velado sin motivo alguno, por Daniel Menéndez García, dependiente de la bodega sitat en Barnet y M. Alonso.

Escándalo. — El vigilante 89 presentó a la estación a Lorenzo Trujillo Herrera, vecino de C. de la Vallla 5 y a Manuel Ferreiro Pérez, de Morúa Delgado 259, a los que sorprendió formando un gran escándalo en este último lugar.

Riña y escándalo. — El vigilante 710 arrestó en la Avenida de la Independencia y General Freyre a Jenaro García Simanda, vecino de la calle Omoa 35, y a Julio Valdespino Hernández, de Aramburu 2, por haber reñido con el consiguiente escándalo en este último lugar.

Desaparición. — María Soloni Rodríguez, vecina de M. Suárez 262, denunció que su menor hija María Ferrin Soloni, de quince años de edad, ha abandonado el domicilio materno porque ella la regañó por una falta que cometió, temiendo le haya sucedido algún percance.

Arresto judicial. — El vigilante número 1428 arrestó a José Sobrado Otero, vecino de M. Suárez 209, por hallarse reclamado por el juez correccional de la primera sección en juicio que se le sigue por varias infracciones municipales.

Escándalo. — El vigilante 1368 detuvo a Juan Méndez Echemeu, vecino de Padre Varela 189, a Pedro Valentín Barber, de Figuras 6, y a Alberto Castillo, de Martí 79, a los que acusa de haber formado un gran escándalo en Padre Varela y Nueva del Pilar.

Arresto judicial. — El vigilante 456 detuvo a María Hernández Sánchez, vecina de San Pablo 84, por encontrarse reclamada por el juez correccional de la tercera sección en juicio que se le sigue por escándalos repetidos.

Denuncia de hurto. — Samuel D. Lewis, vecino de México 3, denunció que de su domicilio en el cual tiene instalada una oficina, le sustrajeron de un perchero su caso de vestir dentro del cual guardaba una pluma fuente de oro y varios documentos, todo lo que aprecia en 25 pesos.

Ocupación de un banco de rifas. — Los vigilantes 1016 y 1376 previo mandamiento judicial efectuaron un registro en Peñalver 93, domicilio de Francisco Pereira Salgabarria, ocupando una lista de apuntaciones para la bolita.

Escándalo. — El vigilante 1424, detuvo al menor Carlos O'Farrill Saez, vecino de 19 entre K y L, por haber formado un gran escándalo en una de las casas de la calle K.

Le cayó encima un espejo. — En el Hospital Municipal fué asistido de contusiones diseminadas por el cuerpo y ligera conmoción cerebral Francisco Puyol Someillan de 2 años de edad y vecino de Desague letra A, las que sufrió en su domicilio al caerle encima un espejo de gran tamaño.

Arresto judicial. — El vigilante 1108 arresto a Alicio Vidal Cid chauffeur y vecino del Pasaje Reugado por encontrarse reclamado por el Juez Correccional de la Cuarta Sección en juicio que se le sigue por daño.

Una caida. — En el centro de socorros fué asistida de una herida contusa en la región lumbar la menor Elena Blanco González vecina de M. Gómez 821, la que sufrió al caerse casualmente en su domicilio sobre un cajón.

Estafa. — El vigilante 705, detuvo a Martín Rey del Lauzan vecino del Central Chaparra ubicado en la provincia oriental, por acusarlo Severino Mouritz Santalla chauffeur del auto 18790, y vecino del reparto Diezmero de haberle alquilado su auto por espacio de dos horas y al dejarlo en P. Zayas 51, negarse a abonarle $4. Importe de su trabajo.

No. 2

El cutis del Baby limpiecito

No permita que las mantillas irriten o produzcan desordenes de la piel a su Baby. Las propiedades curativas y suavizantes del Resinol, han dado por muchos años los mejores resultados, en las irritaciones de la piel producidas por cualquier causa. El sarpullido, la eczema y la picazón, desaparecen en corto tiempo. Miles se sorprenden de la *prontitud de su acción.* El Resinol es abosulamente inofensivo. Recomendado por los médicos en todas partes. *Se vende en toda droguería.*

Resinol

HABANERAS

Viene de la página CINCO

STENIE DE CASTRO

DE DIAS

Stenie.
De raro nombre y rara belleza.
Hija de un estimado compañero del periodismo, el señor Roque de Castro, y su gentil esposa María del Carmen Rivero.

En la fecha de hoy celebra sus días la señorita Stenie de Castro.
Mi saludo.
Con una flor, encantadora.

Continúa en la NUEVE

San Juan

Mañana

El hecho de disponer de un presupuesto limitado no le impedirá quedar bien con sus familiares y amistades que mañana están de días, visitando nuestras secciones de precios económicos, donde encontrará usted infinidad de finísimos y útiles objetos propios para un obsequio de gusto. Desde $3.00 hasta $10.00 hay amplio surtido donde escoger.

La Casa Quintana
LA CASA DE LOS REGALOS

¡No seas "Pepillito"!

SE FUERTE Y PURO COMO EL SIN RIVAL CAFE DE

"LA FLOR DEL TIBES"

A-3820 BOLIVAR 37 M-7623

Sufre Graves Heridas un Trabajador en Cienfuegos

Un balde con agua le fracturó varias costillas. Temporadistas a San Miguel

Viajeros de la Terminal

El Secretario de Sanidad. — En la mañana, de ayer, salieron para Matanzas, de donde regresaron por la noche, el Secretario de Sanidad y Beneficencia, doctor Francisco María Fernández, el doctor Fernando Rensoli, Director de Sanidad; el doctor Simpson, Jefe del Laboratorio, el doctor Francisco Borges y el ingeniero Alberto S. Rodríguez.

El viaje de los aludidos señores a dicha ciudad tenía por objeto dictaminar, después de un análisis minucioso si podían utilizarse las aguas de los manantiales de Bello para suplir de los ya captados, que por el crecimiento de dicha ciudad resultan ya insuficientes.

Al Balneario de San Miguel. — Ayer tarde, salieron para el balneario de San Miguel, con el objeto de pasar allí el día de hoy y el domingo, el señor Ramón López y sus familiares; las señoritas Anita Fernández y Armandina de la Torre, el doctor Felipe Pascual; Jorge Pascual; las señoritas Regla y Luisa Pérez, y el Representante doctor Miguel Angel Aguiar y su esposa.

El Pte. del Ayuntamiento. — Llegó ayer a esta capital, en el tren Expreso Limitado, el señor Gerardo Machado, Presidente del Auntamiento de Ciego de Avila, con el objeto de formular una acusación contra el Gobernador Villena, quien, dice, ha iniciado una tenaz persecución contra el Alcalde y los Concejales, con el objeto de favorecer a sus amigos políticos.

El Alcalde de Jaruco. — Llegó ayer a esta capital, el coronel Victor Simón, Alcalde Municipal de Jaruco.

El Alcalde de Holguín. — Llegó ayer a esta capital, en el tren Expreso Limitado, el señor Antonio Infante, Alcalde Municipal de Holguín.

El Pte. del Consejo. — También llegó ayer a esta capital, en el tren Expreso Limitado, el señor Israel Pérez, Presidente del Consejo Provincial de Matanzas.

Otros Políticos. — También llegó ayer de Matanzas, el Representante Juan Miguel Haedo.

El Admor. del Royal Bank. — Llegó ayer a esta capital, el señor Santiago Echeveste, Administrador de la Sucursal del Royal Bank en Cienfuegos.

Trabajador lesionado. — En el tren de la mañana fué trasladado ayer de Cienfuegos a esta capital, para su ingreso en la Quinta Canaria, un individuo nombrado Pastor Carracedo, que sufrió la fractura de varias costillas, al caerle encima un barril lleno de arena, cuando trabajaba en las obras para la construcción de una represa de la Planta Eléctrica que surte a dicha ciudad, en las lomas de Buenos Aires.

Los trenes de Caibarien y Cgos. — En estos trenes llegaron ayer: El señor Joaquín Claret, procedente de Cienfuegos; De Jaruco: la señora de Menéndez; Amado González y su hija Asuntica. De Cienfuegos: Manuel Menéndez. De Caibarién: las señora de Hernández y sus familiares.

Tren a Camagüey. — En este tren salieron ayer: La señora Adita Seigle de Enciso y sus niños y la señorita Luisa Seigle, que se dirigieron a Sagua la Grande. A Cienfuegos: el Hermano Eusebio, de los Maristas; Ismael Feb' Alberto Alcalde. A Remedios: la señora Olga Caturla viuda de Mon y sus hijos. Al central Portugalete: la señora de Alfaro, esposa del Administrador de esa finca azucarera, y sus hijas Artemia y Sara. Al central Narcisa: la señora de Berrayarza y sus hijas Luisa y María. A Aguada de Pasajeros: las señoritas Argelia Díaz y María del Castillo. A Sancti Spíritus: Arturo Aguilar. A Santa Clara: Arterio García. También a Cienfuegos: Tomás Delgado. A Caibarién: Ismael Fernández. A Matanzas: Manuel Sainz, representante de Mestre y Machado.

El Expreso Limitado de S. Cuba. — En este tren llegaron ayer: El doctor Joaquín Manzanillo, procedente de Ciego de Avila. Del central Chaparra: Clemente Aragón y Francisco Puentes. De Camagüey: Joaquín García; Manuel Santos; el doctor Roque y sus familiares. De Santiago de Cuba: Julio Quintana; Clemente Castro; el teniente Casto Neyra, del Ejército Nacional. De Morón: José Fernández y sus familiares. De la Esperanza: Enrique Santos. De Guantánamo: la señorita Clementina Aranzo; Anselmo Mon. Del central Stewart: el doctor Guillermo Camacho. Del Central Santa Marta: el doctor Souza, Secretario del General Menocal. De Guayos: Adrián del Valle. También de Santa Clara: Gerardo Mencía; el doctor Enrique Santos. También de Ciego de Avila: José Espinosa y sus familiares. De Matanzas: Esteban Baquedano.

Tren a Stgo. de Cuba. — En este tren salieron ayer tarde: El señor Carlos Foya, que se dirigió a Camagüey. Al central Pogreso: el hacendado Don Pedro Arenal y el señor Gorgonio Obregón, Administrador de esa finca azucarera. A Sagua la Grande: le señoritas Elisa y Sara Gálvez; A Ciego de Avila: las señoritas Isabel Alfonso y Elisa y Beba Meso. También a Camagüey: Antonio Rodríguez. A Cienfuegos: la señora Nena Trelles de Alabau y sus niños. A Manguito: Luis Cárdenas y sus familiares. A Perico: Don Juan Felipe Alzugaray. A Santa Clara: Orlando Hernández; Maximino García. A Matanzas: el doctor Antonio Suárez. A Cárdenas: Enrique Larraury. A Aguacate: el doctor Antón y su esposa.

El Vicepresidente de la República. — Anoche regresó de Cárdenas don Carlos de la Rosa, Vicepresidente de la República y jefe de los Liberales de Matanzas.

Delegado ferrocarrilero. — Regresó anoche de Cienfuegos, el "leader" Abelardo J. Adán, Delegado de los Ferroviarios a la Caja de Fondos por Jubilaciones.

Más políticos. — Anoche salió para Sancti Spíritus el senador Manuel Martínez Moles, acompañado de su nietecita la graciosa niña Iris del Río.

En el mismo tren salió anoche para Santa Clara, el Representante Oscar Barrero.

Salió para Camagüey, el Representante Abelardo Mola.

La señorita Consuelo Machado. — Anoche salió para Santa Clara la señorita Consuelo Machado, inspectora de la Secretaría de Instrucción Pública y Bellas Artes.

El Expreso Limitado a Santiago de Cuba. — Salieron anoche en este tren: El señor José María López y su esposa, que se dirigieron a Nuevitas. A Camagüey: la señora Herminia Guerrero de Pomar, que fué despedida en la Terminal por sus familiares, entre ellos la señora María Teresa Pomar de Merceau y las bella sseñoritas Lolita y Licia Pomar y Evelia Fernández. A Guayos: Adriano Valle. A Placetas: el jovencito José Gómez Alfonso, hijo de nuestro estimado compañero en el periodismo, José Gómez Sanseriqq. A Santa Clara: José B. Zayas. A Holguín: el hacendado Martín Palomo y sus familiares. A Guantánamo: la señora de Febres y sus hijos; Manuel López Macías y su esposa. Al Central Chaparra: Carlos Laffite y su hija Lolita. También a Guantánamo, la señora viuda de Somodevilla y su nieta.

Tren directo a Cienfuegos. — En este tren salieron anoche: la señorita Eloísa Goenaga, la señorita Conchita Fernández Powers, Juan Suárez, José Zayas. Al Central Constancia: Baldomero Otero, jefe de maquinarias de esa finca azucarera.

LA CASA GRANDE

FUNDADA EN 1887 — GALIANO Y SAN RAFAEL — CENTRAL PRIVADA M-7934

La Oportunidad Semanal!!

HOY SABADO

Venta Especial de Artículos de uso inmediato

PARA CABALLEROS

Juegos de corbata y pañuelo en la mayor variedad de combinaciones, a

$3.25

CORBATAS

Finas. Algo nuevo, distinto a lo que usted ve a diario, desde

$1.00 a $2.00

CAMISAS

de vichy, poplin, batista, etc., pintas de novedad, muy bonitas, desde

$2.00

Trajes de baño de pura jana para caballeros

$3.50

PELETERIA

Un fino modelo de nuestra incomparable colección:

Sandalia suiza color marfil, con adornos de piel de galuchat en tono azul. Muy elegante.

Mañana SAN JUAN

Acompañe su felicitación con un regalo fino de LA CASA GRANDE

SATISFACE MAS

CUESTA MENOS

VESTIDOS

$11.90

DE ULTIMA NOVEDAD

De voile de seda, estampado en fondos oscuros y claros, con plisados muy originales.

LA QUINCENA DE LOS NIÑOS

Equipe ahora a sus niños, por la mitad del dinero

Trajes de marinero alta calidad, con pantalón corto.

$2.00

MEDIAS

De seda tejido doble en todos los tonos de moda

1 PAR

$2.10

3 PARES

$6.00

Por el mismo articulo, "La Casa Grande" le cobra menos

M.E.C.D. 2016

HOY
Preferencia, $1.00

ENCANTO

HOY
Luneta, 80 cts.

5½ — 9¾

GRANDES FILMS Presenta

LA REVISTA DE REVISTAS

con

JOSEFINA BAKER

MISTINGUETTE - EDNA CARISE
ADA KOMAROWA - CHEVALIER
JEAN DE BALZAC - LILA NICOLKSCA

MUSICA ESPECIAL ADAPTADA

FILMADA EN EL FOLIES BERGERE MOULIN ROUGE PARIS CASINO PALACE

8½ RAFAGAS DEL PASADO
POR CONRAD VEIT Y BARBARA BEDFOR

HOY, EN LAS TANDAS ELEGANTES DE 5 Y MEDIA Y 9 Y 3 CUARTOS HOY

REAPARICION EN EL ENCANTO DE

Rita Montaner

CON NUEVO REPERTORIO

TEATRO

Tiempo Muerto, de Jorge Mañach

En la segunda representación de Tiempo Muerto, la obra de Jorge Mañach que obtuvo el premio del General Machado, se confirmó el buen éxito de la noche del estreno.

Mañach puede estar satisfecho de su triunfo. La fina e interesante comedia, que tiene efectos como el de la ruptura entre Adriana y Pedrell en presencia de Santurce, cuando ella lo increpa y se decide a abandonarlo después de la sorpresa fatal, que parecen de Echegaray, de Sardou, o de Berstein, y tiene escenas como las de las amigas que visitan a Adriana, pasado el lamentable suceso, de la separación, que podrían confundirse con las de Wilde, Benavente, Bernard Shaw, o Arthur Wing Pinero.

Ha hecho Mañach una obra cubana, que no es típica, ni es pintoresca, y que, por tanto, es cosmopolita, que pudiera ocurrir lo mismo en la Habana, que en Madrid, o en París.

Los personajes son cubanos, no cabe duda; pero de los que juegan al Mah Jong, es decir, de los que figuran en la high life y van a Europa todos los veranos, de los que no se distinguen de los otros huéspedes del Ritz parisino, de los que se entienden y confunden en todas las urbes.

La calumnia, que es la chispa que produce el desastre que ha venido preparando la diferencia de caracteres que existe entre Adriana y Pedrell, no es ni más ni menos que la calumnia colectiva en que basa Echegaray El Gran Galeoto, es la calumnia de todos los tiempos, de todas las latitudes; las manifestaciones hipócritas de las amistades en sociedad son—y no podrían ser de otro modo—las mismas que las que se ven en el teatro universal. Así es la vida social en el mundo entero, así es la convivencia, así es la amistad, así es el compañerismo en todas partes, desde los helados polos donde actualmente se pierden los investigadores glaciales hasta estas cálidas tierras del trópico donde tanto se exagera.

Mañach ha hecho muy bien, y por ello logró el gran éxito que ha alcanzado con su obra.

Estudió escrupulosamente los tipos, los presentó como son en la vida real; los situó en un ambiente cubano de cosmopolitismo. Se orientó en la literatura dramática universal lo mismo que ha hecho Benavente en España, porque no era de esperar ni de presumir que buscase modelos en la literatura siboney, o en el teatro caribe. Por eso, mostrando que es un cerebro amplio, comprensivo, que no se encierra en los límites estrechos de una población exigua, nos da impresiones psicológicas bien definidas desde el punto de vista racial y del medio, revelando una familiaridad que le honra, con los maestros de la escena en sus diversos aspectos.

Esto, en un autor, es prueba de grandes aptitudes, de facultades extraordinarias.

Nuestro estimado compañero Rafael Suárez Solís—con la competencia que le distingue—dice en una de sus interesantes crónicas sobre la Actualidad Española, que le mortifica que afirmemos que ha hecho muy bien Mañach su primera obra. A nosotros nos parece que debiera haberle agradado mucho, porque es mayor el mérito de parecer en el inicio de su actuación en el teatro, un maestro experto, hábil, que tener que esperar a que, tras de los naturales tropiezos, venga la experiencia a colocarlo en el nivel a que le da derecho su talento.

José LOPEZ GOLDARAS.

CARTEL DEL DIA

TEATROS

NACIONAL.—5: Doña Diabla. 9 y 30: Juan José.

PRINCIPAL DE LA COMEDIA—9 y 15: La venganza de la Petra; Mamá Suegra.

PAYRET.—5 y 30: El demonio fué antes ángel. 9 y 30: Ki Ki.

MARTI.—9 y 30: La Casta Susana.

ALHAMBRA.— 8 y 30: La risa loca. Segunda tanda: La Habana futura. Tercera tanda: El cambio de la hora. Al final de cada tanda, variedades.

ACTUALIDADES. — No hemos recibido programa.

CINEMATOGRAFOS

CAMPOAMOR.— Tarde y noche: una revista; Cartera escurridiza; La mujer que no pudo rehusar. Tandas elegantes: presentación de Li - Ho Chang (espectáculo chino).

IMPERIO.—Matinee y nocturna: Amor o piedad; Gente de guantes; La tierra del moro.

RIVIERA.—5 y 30 y 9 y 45: Aquello; una revista. 8 y 30: El Corazón de Maryland.

NEPTUNO.—5 y 15 y 9 y 30: La Ley del Hampa. 8 y 45: El príncipe estudiante.

TRIANON.—5 y 45 y 10: El rascacielos. 8 y 45: Rejuveneciendo a María.

RIVOLI.—5 y 15: una revista; El vuelo sin parada. 8 y 30: La Gloriosa Betsy; variedades; El vuelo sin parada.

CUBA.—Tarde y noche: una revista; El ciclista; El Caballero del Silencio; Entre llantos y risas; una comedia; Amame y el mundo es mío.

WILSON.— Tarde y noche: una revista; Londres después de media noche; El consultorio del amor; cintas cómicas.

INGLATERRA. — Matinee y nocturna: Londres después de media noche; una revista; La Traidora; una comedia.

VIVES.—5 y 30 y 9 y 30: El precio del pecado. 8 y 30: Amantes en cuarentena.

ENCANTO.—5 y 30 y 9 y 45: La Revista de Revistas; números por la tiple Rita Montaner. 8 y 30: Ráfagas del pasado.

RIALTO.—Tandas elegantes: una revista; Adiós juventud. Números por los Trovadores Tamaulipecos. 2: Adiós juventud; La condesa secuestrada. 8 y 30: cintas cómicas; La condesa secuestrada.

GRIS.—5 y 30 y 9 y 30: La batalla del siglo; Se alquilan maridos. 8 y 30: Garras tenebrosas.

UNIVERSAL. — Tarde y noche: Obras son amores; episodio sexto de El sendero de Santa Fe; El sombrero marcado; Fedora.

MONTECARLO.—Matinee y nocturna: El coche dormitorio; Corazones helados; episodio sexto de Los misterios de las Pampas; Londres después de media noche.

VERDUN.—Matinee y nocturna: una revista; una comedia; El policía millonario; Amame y el mundo es mío; Confetti.

LARA.—Tarde y noche: Corazón de juventud; Eva sacrificada o El Circo de la Vida; El escudo de honor.

APOLO.—5 y 15: Londres después de media noche. 8 y 30: Londres después de media noche; Bajo el cielo ártico; Flor del Mal.

GALIANO.—Tarde y noche: una revista; El séptimo cielo; Bombas y cohetes.

NORMA.— Tarde y noche: Confetti; Los dos caminos; La casa de los misterios; una comedia.

MENDEZ.—5 y 30 y 9 y 30: una cinta cómica; Por la bandera. 8 y 15: El nido.

GACETILLAS

NACIONAL

A las 5: Doña Diabla; y a las 9.30: Juan José, por Jaime Borrás

Jaime Borrás alcanzó anoche un nuevo y formidable éxito en "Juan José". Interpretó el papel central de esta obra con un vigor y una intensidad dramática inigualables y mantenidos durante todo el curso de la representación.

En las escenas de la cárcel y en el último acto, cuando dá muerte al que le roba su amor, su actuación notabilísima produjo en el público el calofrío de lo sublime.

JUAN JOSE ha sido para Borrás un triunfo análogo al de Tierra Baja; el triunfo de un gran actor, como sin duda lo es.

Además, la obra recibió en todos los aspectos una excelente interpretación de conjunto.

Hoy habrá dos funciones: tanda elegante las 5:00, poniéndose en escena Doña Diabla la interesantísima obra de Fernández Ardavín, que tanto ha dado que hablar a la crítica por lo sugestivo de su tema y la audacia con que su autor lo desarrolla. Con seguridad mucho público asistirá esta tarde al Nacional para deleitarse con las escenas interesantísimas de esta obra.

Por la noche, a las 9.30, se repite JUAN JOSE, el gran éxito de la temporada.

Mañana domingo, habrá matinée a las 3:00. Se pondrá en escena Amor Salvaje, bello y fuerte drama de José Echegaray, en el cual Jaime Borrás realiza una hermosa creación.

1253. J-23.

PRINCIPAL DE LA COMEDIA

La Venganza de la Petra y Mamá Suegra, por López Somoza.

El Principal de la Comedia continúa siendo nuestro gran Templo de la Risa. Anoche un público numerosísimo rió a arcajadas durante más de dos horas con el divertido programa que se ofreció a su curiosidad y a su avidez.

Se pusieron en escena dos obras: la graciosísima comedia de Carlos Arniches La Venganza de la Petra, y el divertido sainette en un acto Mamá Suegra.

Esta última obra resulta una creación cómica insuperable de Rosa Blanch, la gran característica, y Rafael López Somoza, cuya vis cómica es proverbial.

Esta noche se repite el mismo programa que anoche divirtió tanto al público. Podemos, pues, augurar otro lleno y otro éxito resonante.

1254. J-23.

SANTOS Y ARTIGAS

Nuevas películas del Oeste, películas de acción, por los caballeros de la aventura, por los galanes del sombrero tejano; jinetes famosos en caballos notablemente amaestrados, están recibiendo contantemente Santos y Artigas. Junto con esas obras llegan espléndidas comedias de dos rollos, insustituibles son los programas de los cines, llegan con esas excelentes obras del Oeste, como llegan también las famosas actualidades de Pathé, con asuntos cubanos, haciéndose por este motivo más solicitadas por los empresarios.

En el próximo mes de Julio estrenarán Santos y Artigas en Campoamor la bella cinta Cada Flor en su Jardín, por Shirley Mason y Richard Arlen dos estrellas de la pantalla.

Igualmente estrenarán Santos y Artigas en un breve plazo, la hermosa producción La Diablesa o Alma Negra, por la Compton y Warwick Ward, bellísima obra de corte inglés, modelo de producción en su género y que habrá de gustar extraordinariamente al público.

Como gusta nlas series famosas de Pathé, que Santos y Artigas están distribuyendo entre ellas Play Ball! la máxima actualidad deportiva; El Tesoro de los Faraones; Diez Cucatrices Hacen a un Hombre; "10.000.000 en Plata", etc.

1191. J-23.

RIVOLI

En el elegante Palacete del Reparto La Sierra a las 5.15 El Vuelo sin Parada, por Monte Blue y Leyla Hiams.

De 8.30 a 11: La Gloriosa Betsy, por Dolores Costello y Conrad Nagel; hará su presentación el Trío México, con canciones, bailes y ornidos mexicanos, y exhibición de El Vuelo sin Parada.

Domingo, colosal matinée a las 2, La Ultima Frontera por William Boyd y Margarita La Motte; presentación de Bertha y Silvio, con canciones y bailes de un arte fino y elegante; y Buck Jones en la gran cinta Pacto Sublime.

En las tandas elegantes se exhibirá Chicago o La Bella Asesina, por Phyllis Haver y Victor Varconi.

Lunes 25: Función a beneficio la Sra. Vda. de Victor Muñoz.

1363. J-23.

HOY CAMPOAMOR HOY

EN TANDAS DE 2 - 3½ - 5¼ - 8 - 9¼

Universal Pictures presenta el ESTRENO EN CUBA de

LA MUJER QUE NO PUDO REHUSAR

por la bellísima rubia

LEE PERRY

5½ En Tandas Elegantes 9½

antes de la película presentación de

LI-HO-CHANG

EL MISTERIOSO CHINO
EL BRUJO MODERNO

PRECIO FIJO

TANDAS DE 2 y 3½ — 20 ¢ LUNETA

TANDAS DE 5¼ - 8 - 9¼ — 40 ¢ LUNETA

LUNA PARK

Hoy Sábado, grandes fiestas para celebrar la víspera de San Juan.—Mucha satracciones

Hoy sábado, se abre nuevamente Luna Park. Esto solo bastaría para congregar una numerosa concurrencia en el hermoso Campo de Diversiones, pero la Empresa prepara también un poderoso aliciente: va a celebrar dignamente la tradicional fiesta de San Juan, quemando una inmensa hoguera en el gran campo donde actuaba el famoso King Rodeo. Quemará también originales fuegos artificiales. Grupos de cantadores cubanos recorrerán las amplias avenidas de Luna Park entonando las dulces canciones criollas, y en varias de las casetas se expedirán golosinas propias de la tradicional fiesta.

Al mismo tiempo que esto ocurra, funcionarán todos los aparatos mecánicos del Parque entre ellos las Sillas Voladoras, el Gusano, The Whip, Carros Locos, los famosos Skooters de Luna Park que son únicos en su género), la Montaña Rusa de Agua, los Aeroplanos etc.

Los teatros todos ofrecerán programas nuevos.

Y en el teatro Mario Srondo se estrena una preciosa revista, montada con verdadero lujo y propiedad. Se titula "Bataclán y Bataclán". Esta obra la presentarj la simpática compañía del "negrito" Alberto Garrido, donde han ingresado valiosos elementos, entre ellos el amado bailarín Charles Hugo, que hará varios bailes con su pareja, la bella señorita Bertha Brito, montando ademjs varios bailables con evoluciones para esta revista. La obra se presentará con vestuario de la casa Finzi.

La tanda solamente valdrá 10 cts.

1314. J-23.

WILSON

Para hoy estupenda matinée de 2 a 5 p.m. proyectándose la comedia Internado de Señoritas; la revista Fox News Nº 19, y las films Londres Después de Media Noche, por Lon Chaney, Conrad Nagel y Marceline Day. El Consultorio del Amor, estupenda comedia en ocho actos, interpretada por Sally O'Neill y Molly O'Day. Para esta matinée regirán los precios de 10 cts. niños y 20 cts. mayores.

En tanda elegante a las 5.15 la comedia Internado de Señoritas, la revista Fox News Nº 19 y la superproducción Londres Después de Media Noche. Para esta tanda regirán los mismos precios de la matinée.

Por la noche, gran función corrida de 8.15 a 11.30 con el mismo programa de la matinée a los precios de 10 cts. niños y 30 cts. mayores.

1183. J-23.

CAMPOAMOR

Hoy: LI HO CHANG y el estreno de LA MUJER QUE NO PUDO REHUSAR

Hoy se presenta en el Teatro Campoamor en Cuba, de la producción Unipoamor, en todas las tandas, el estreno de la cinta de Lon Chaney Londres Después de Media Noche. Los precios que regirán serán los mismos, de 20 y 40 centavos.

Además de los Trovadores Tamaulipecos, se presentará el notable transformista Fuller, y la coupletista Elenita Martínez bella cubanita, que canta con mucha gracia.

Recuerde que siempre los precios en Campoamor, actúe quien actúe y sea la película que fuesa, serán 40 cts. la luneta en las tandas elegantes, excepto los Domingos y días festivos que se cobrará 50 cts.

1194. J-23.

ENCANTO

Hoy actuará nuevamente en el Teatro Encanto, la genial cantante Rita Montaner, cuyas creaciones inimitables e incomparables en el género criollo, dejan sentado un precedente que tal vez no se repita.

Rita Montaner, de voz cálida amplia, hermosa y rotunda, poseyendo una dicción clarísima y perfecta, y lo que es más difícil de encontrar, un temperamento, admirable, apasionado, único, se ha consagrado como la artista máxima del género en que especializó, porque su personalidad es algo excepcional y porque al servicio de ello pone un talento poco común.

Cantará la gentilísima Rita en los turnos elegantes de cinco y treinta y nueve y cuarenta y cinco, en los que también pasará por la pantalla "La Revista de Revistas", la película que presenta los espectáculos más luminosos de París: El Moulin Rouge, El Folies Bergere El Casino y El Palace.

A las ocho y treinta: Ráfagas del Pasado, por Barbara Bedford y Conrad Nagel.

1122. J-23.

ACTUALIDADES

Franco ha sido el éxito alcanzado anoche por la revista de los autores de la casa titulada La España de 1929 en donde se han lucido todos los componentes de la compañía que bajo la dirección del autor y actor señor Teófilo Hernández y del Maestro Muguerza actúa en el coliseo de la calle Monserrate.

Esta obra que trae a escena pasajes regionales de la península se repondrá esta noche en la segunda tanda que comenzará a las 10, después de la exhibición de algunas cintas cinematográficas.

Para la primera se llevará al palco escénico la revista también de los autores de casa titulada Mundo Demonio y Carne, revista que siempre ha triunfado y ha sido grandemente aplaudida.

Para mañana domingo hay una matiné espléndido en donde abundará las películas cómicas para que niños y mayores, puedan pasar un buen rato.

A partir del lunes comenzará una temporada con un precio sumamente reducido, dado la cantidad y calidad del espectáculo que se presenta, pues se cobrarán las tandas a 60 centavos la luneta a excepción de la segunda tanda de los Viernes, Sábados y Domingos, que será con el precio actual de ochenta centavos.

Y los Jueves de Actualidades, que se cobrará por toda la noche 60 cts. así es que dichos días populares se verán por este ínfimo precio las dos tandas.

Para próximas fechas se preparan muchos acontecimientos entre ellos el estreno de la revista de Gustavo Sánchez Galarraga, titulada Cromos de Ayer y de Hoy.

1188. J-23.

TRIANON

Hoy sábado exhibe Trianon en sus turnos preferidos de 5.45 y 10 la interesantísima producción Medal, interpretada por el célebre actor William Boyd, secundado por Sue Carol y Allan Hala titulada El Rascacielos, exhibiéndose además en dichas tandas la Revista Pathé, en la cual se ve claramente el accidente sufrido por el driver americano Frank Lockhart en su intento por batir el record mundial de velocidad.

A las 8.45: Rejuveneciendo a María, por Phyllis Haver.

Mañana Domingo, en las tandas elegantes de 5.45 y 10 se exhibe la divertidísima comedia Universal última creación de la bella actriz Laura La Plante, secundada por el incomparable cómico Glen Tryon titulada Música Celestial.

En la matinée que da comienzo a la una y media se exhiben las siguientes películas: las comedias tituladas: Las Niñeras de Snookums; Los Niños Peligrosos en Alta Sociedad; Albañiles Ultramodernos; Buffalo Bill Jr., en Oportuno y Temerario; el perro Dinamita en Un Guardia Cuadrúpedo, y Lon Chanel en El Jorobado de Nuestra Señora de París.

El próximo Mates debuta en las tandas elegantes de 5.45 y 10 el célebre Cuarteto de Trovadores Tamaulipecos, los cuales han obtenido ruidosos triunfos en los teatros que han actuado en esta Capital. Además, se exhibe en dichas tandas la interesante producción titulada La Tigresa, interpretada por Jack Holt y Dorothy Revier.

1184. J-23.

LARA

Magnífico programa anuncia para hoy este concurrido cine.

Corazón de Juventud, maravillosa producción por Lya Perry.

El Circo de la Vida, por la genial actriz Mary Johnson.

El Escudo de Honor, por Neil Hamilton y Dorothy Cullíver.

El precio para la función corrida es de 30 centavos y los niños 20 cts.

Mañana: El Circo, por Charles Chaplin; CONFETTI, y El Filántdopo Chasqueado.

Lunes 25: Cásate con la Muchacha.

Martes 26: La Nave Fantasma.

Viernes 29: Revista de Revistas, por Josephine Baker.

1192. J-23.

CUBA

Hoy hay en el ventilado teatro de la calle de Suárez un grandioso y bien seleccionado programa que contará sin duda alguna con la aprobación de los asiduos.

Figuran en él tres grandes producciones de cartel. La matinée empezará a la una y media con una revista y una comedia titulada El Ciclista; seguirá la proyección de la cinta por el simpático Hoot Gibson, titulada El Caballero del Ilencio, la gran producción por Mildred Harris titulada Entre Llantos y Risas, y por último la magna superjoya, poema viviente de amor, por los amantes de la pantalla Mary Philbin y Norman Kerr, que lleva por título Amame y El Mundo es Mío.

Para la tanda elegante de 5.15 se dispuso la exhibición de Entre Risas y Llantos y Amame y El Mundo es Mío. Por la noche a las 8.30, el mismo programa combinado.

1361. J-23.

RIALTO

Siguen de triunfo en triunfo los Trovadores Mexicanos; el público cada día más entusiasmado, corona con nutridos aplausos la labor artística de este conjunto que está popularizando de un modo singular sus canciones, tales como Ramona, dedicada a Dolores del Río. También en estas tandas se proyectará el estreno en Cuba de la preciosa cinta Adiós Juventud, interpretada por la bella actriz Carmen Boni, estando basada en la popular novela del celebrado escritor Oxila. En las tandas de las 2, se proyectará Adiós Juventud y la interesante cinta por la sugestiva actriz Billie Dove titulada La Condesa Secuestrada y en la tanda popular de 8.30 costando solo la luneta 20 cts, se proyectará cintas cómicas y la interesante cinta por Billie Dove La Condesa Secuestrada.

1185. J-23.

NEPTUNO

La Ley del Hampa y El Príncipe Estudiante para hoy

Hoy se exhibe en el acreditado Cine Neptuno en las tandas elegantes de 5.30 y 9.45 La Ley del Hampa, maravillosa producción Paramount, interpretada por George Bancroft y Evelyn Brent.

En la tanda de las 8 y 45 se exhibe El Príncipe Estudiante, por Ramón Novarro y Norma Shearer.

Mañana: AQUELLO por Clara Bow y Antonio Moreno.

El Miércoles: Chicago o La Bella Asesina, por Victor Varconi.

En la semana próxima: Los Trovadoers Tamaulipecos.

1179. J-23.

Continúa en la página diez

La Moda en París, por Cable

- Modas Masculinas -

Por Paulina de Lacalle

París.— Carta Cablegráfica vía Londres New York

A primera vista y para la mayoría de la gentes una americana es solamente una americana, pero los elegantes, la gente bien la juzgan y detallan muniosamente con discreto juicio y saben distinguir con precisión entre hombre vestido a la moda y otro que lleva un traje del año anterior.

Muchas veces nos preguntaríamos, si en ello paramos mientes, porque razón misteriosa se conoce que Fulanito ha sido vestido por un buen sastre y Zutanito denota haberse comprado un traje hecho. No encontraríamos detalles concretos con qué poderlo explicar, es solo un aire, un chic especial, un misterio de las tijeras.

Según referencias de un sastre de los más reputados de París, por ahora no habrá cambios notables en la indumentaria masculina. Sobre todo no hay que pensar en buscar diferencias entre el traje de negocios y el de de la hora de thé. La americana apenas si ha sufrido ligeras modificaciones; es algo más larga y con solapas algo mayores, el corte que separa las solapas del cuello continua siendo recto. Se llevan indistintamente rectas con tres botones o cruzadas con seis; pues como son algo más largas, cuatro botones en una americana cruzada resultarían demasiados espaciados.

Vemos también americanas rectas cerradas con un solo botón. El chaleco que la acompaña debe ser recto también, sin solapa y con solo una hilera de cinco botones, los picos del delantero son muy pronunciados. Con la americana cruzada el chaleco debe ser cruzado también, con grandes solapas redondeadas y seis botones en dos hileras.

El pantalón no debe tener puños en sus filos y debe quebrar sobre el zapato.

El sombrero indicado para tardes es de fieltro extermadamente flexible y de color fino y discreto, de preferencia gris, con cinta negra. Debe llevarse partido en el centro. Los lados del ala son más altos que anteriormente.

La camisa para tarde tiene hoy capital importancia. Debe ser de finísima batista de color y debe armonizar artísticamente con el color del traje. El cuello y los puños (vueltos) deben ser de batista blanca.

La corbata es uno de los detalles del vestir masculino a que el hombre elegante debe dar mayor atención, tanto por la cuidadosa elección de un nudo artístico y bello como para la selección de colores que deben hacer un juego con el traje y con la camisa. Están muy en boga las rayas degradés y las mezclillas en finas sedas.

Y esto es todo lo que merece anotarse en cuanto a las modas para el día que como veís no es mucho. Ahora bien, para noche es donde encontramos alguna más variación.

El smoking continua siendo una americana negra con vueltas brillantes. En la actualidad sus solapas son muy anchas y redondeadas y el cuello y los puños van ribeteados con trencilla estrecha de seda negra. Sus botones continúan siendo de anon negro. Aunque en la estación anterior se trataba de imponer chalecos blancos y otros de fantasía, el más refinado para el smoking es el negro acompañado por una corbata negra también. Este chaleco es hoy cruzado, con cuatro botones y con ancha solapa redondeada; en su borde inferior es recto, es decir sin picos. Está muy en boga entre los ultralegantes el chaleco de raso negro mate.

Traje para tennis

La variación en el frac es más radical. Han desaparecido el corte cuadrado por delante y el chaleco rectilíneo. Los últimos modelos forman pequeños picos en el delantero. El frac tiene anchas solapas redondeadas y cuatro botones en los puños con ribetes de fina trencilla de seda negra. El chaleco de mejor gusto y más elegante para vestir el frac es el de piqué blanco ligeramente cruzado, de anchas solopas redondeadas y cuatro botones que por algunos son reemplazados por cuatro brilantes.

La camisa continúa siendo sencilla y muy dura, cerrándose generalmente por un solo botón, perla o brillante.

El lazo actual de la corbata es completamente recto y alargado, según aparece en el grabado.

El pañuelo debe ser de seda blanca brochada tono sobre tono y muy flexible.

El zapato de la noche está siendo reemplazado por la bota de charol con caña de paño, abrochada; pero como todas cosas bien debe ser hecha por un veradero artista en el oficio.

El sombrero de copa goza preferencia sobre el clac. Uno y otro tienen actualmente los lados de sus alas más levantados que antes. Detalle este que puede apreciarse en el grabado.

Los guantes deben ser gruesos, lavables y punteados en negro.

La bufanda de jersey de seda blanca con fleco de seda y sobriamente adornada con un escudo con las iniciales bordadas en negro.

La bufanda que se reproduce en el grabado es para sports y automóvil. Es de Kashá beige con dibujos en varios tonos verdes o azules degrades.

El zapato es el último modelo para golf y está hecho de cuero en tono tostado.

Con el automóvil ha decaído mucho el uso del bastón. De ahí que sus modas varíen poco. El de junco es de uso más general hoy, aunque también se llevan de cerezo, laurel o ébano. Para hacerlo más legantes se les pone un puño de oro o de plata con la cifra grabada. Generalmente se llevan hoy debajo el brazo o colgando de él, según que sean de puño liso o curvo. Desde hace poco tiempo se usan bastones imitando serpientes.

En las playas y balnearios se lleva mucho la flor en el ojal. Las más preferidas son el clavel blanco o rojo, la gardenia o violetas de Parma. Para los muchachos son más indicadas las de color blanco. Es de mal efecto el llevar flores habitualmente. Como están más indicados es en comidas de gala, bailes de sociedad o veladas.

PAULINA.

LOS PUNTOS SOBRE LAS iii PARA ENGORDAR (ÚNICO MEDIO SEGURO)

NO BASTA COMER: ES NECESARIO ALIMENTARSE.

La comida que no se digiere bien, NO alimenta.

Ayude su comida, con ALIMENTO asimilable sin necesidad de digerirlo. Con ALIMENTO que se absorba por el organismo sin cansar el Estómago, sin cansar el Hígado.

Una copa de 100 gramos equivale a ½ lb. de Carne fresca de ternera.

OXOIDE

Alimenta sin cansar el Estómago ni el Hígado.

Contiene mucho Jugo de Carne peptonizado frio, en forma Sabrosa y aromática.

Puede tomarse varias veces al día para aumentar y apurar el Recuperar Carnes y fuerzas.

EL DR. J. A. SIMPSON ANALIZO EL OXOIDE Y DICE: "ES UN JUGO DE CARNE DE 7% DE EXTRACTO CONCENTRADO AL 25%.

EXIJA OXOIDE LEGÍTIMO

Fabricado por Droguería SARRÁ. La Mayor.

31 EDIFICIOS. 600 EMPLEADOS.

El GRIPPOL

ES DE GRAN EXITO EN EL TRATAMIENTO DE LA GRIPPE, TOS, CATARROS, BRONQUITIS, TUBERCULOSIS PULMONAR, LARINGITIS Y TODOS LOS DESORDENES DEL APARATO RESPIRATORIO.

DOSIS.- ADULTOS 1 CUCHARADA AL DIA. PARA NIÑOS: CONSULTE EL FOLLETO.

Laboratorio del Dr. A. C. BOSQUE TEJADILLO 50. HABANA.

HOY Estreno — PRADO — HOY Estreno

TANDAS DE 5 Y CUARTO Y 9 Y MEDIA

PARAMOUNT FILM PRESENTA LA GRAN PRODUCCION

LA ANTECAMARA DEL MATRIMONIO

Drama de gran espectáculo y de fino e interesante argumento.

MAGISTRAL INTERPRETACION:

PAUL HEIDMAN — ANTONIA DISTRICH — ALICE HECHY

REPERTORIO PARAMOUNT FILM OF CUBA, E. PALMA 112

PARA LOS PRIMEROS DIAS DE JULIO
REGIA INAUGURACION DE
LA GRAN TEMPORADA DE VERANO
FUNCIONES DIARIAS

Domingo 24 "LUNA PARK" Sábado 23

Grandes Fiestas de San Juan, Candeladas, Fuegos Artificiales, Muchos Cantadores, Buena Música

La nueva Temporada cuenta con más de veinte aparatos mecánicos

Diez Atracciones Nuevas.-Renovación Total de Espectáculos.-Nuevas Exhibiciones.

M.E.C.D. 2016

Teléfono A-7265 **CASA HARRIS** O'Reilly 106

Muchísimos Regalos!

¿Quiere Hacer a Juan un Regalo Provechoso, Bonito y Económico?

Visite la CASA HARRIS

Con poco dinero lo obtendrá. Tenemos infinidad de artículos

PROPIOS PARA ESTAS FESTIVIDADES

Estuches finísimos con máquina de afeitar GILLETE

Un variadísimo surtido de plumas fuente Waterman y Diamond. Billeteras de piel en diversos estilos y precios.

Carteras-llaveros de piel, con cantoneras de oro, muy finas.

Escribanías muy originales y de caprichoso gusto; las tenemos de plata, de cristal, de piedra catalana, de bronce, etc.

Cámaras fotográficas. Una gran colección de lámparas de escritorio.

Preciosos ceniceros de mesa, pleados. Carpetas de piel propias para escribir en viajes.

Finísimos estuches de papel y sobres.

Libretas de piel para direcciones, muy finas.

Figuras de animales de bronce, muy artísticas.

Gran surtido de Lámparas de bridge.

Tenga la seguridad que en esta Casa encontrará el regalo más propio y económico

Igualmente tenemos artículos propios para las Juanitas

Continuamos con la Venta Especial de Lámparas de pie y mesa; pies de lámparas muy bonitos y artísticos. Pantallas Japonesas de seda; Rinconeras de Laca Japonesas; Mesas de Te de laca Japonesas.

VEA los muchos artículos que tenemos propios para la presente estación.

5220 1d. 23

HABANERAS

Viene de la página SIETE

JOSE ANTONIO

PRIMERA COMUNION

José Antonio.

La adoración de un hogar.

Hogar de paz, juventud y amor, que es el de los felices esposos Luis Cabarga y Sarah Falber.

En días pasados recibió la primera comunión el gracioso e inteligente José Antonio.

Aparece aquí su retrato tal como se presentó en la iglesia.

Un souvenir del acto.

Inolvidable.

Ojo, falta la plana ONCE (11)

Continúa en la página ONCE

COLONIA Y LOCIÓN NARCISO AZUL de Mury París. Exquisitas Esencias

(NOTICIAS DE INSTRUCCION PUBLICA)

EL DOCTOR COSTALES LATATU HA DESARROLLADO BRILLANTEMENTE EL 2o. EJERCICIO DE SUS OPOSICIONES

Lo realizó anoche, una vez efectuado el reglamentario período de aislamiento durante 24 horas, para la cátedra de Clínica Quirúrgica, vacante en nuestra Universidad

DURANTE UNA HORA EL DOCTOR COSTALES DESENVOLVIO LA LECCION QUE LE SEÑALARON

Cerca de las nueve de la noche quedó constituído el tribunal de oposiciones formado por los doctores Menocal, Souza, Presno, Rodríguez Molina, Loza Nogueira y Barahona

ANOCHE, vencidas las 24 horas de aislamiento que el Reglamento de oposiciones a cátedras universitarias impone a los aspirantes, realizó el segundo ejercicio de sus oposiciones a la plaza de Profesor Auxiliar de Clínica Quirúrgica el renombrado cirujano doctor Manuel Costales Latatú, quien—desde hace más de un lustro—prestigia el Claustro de la Escuela de Medicina.

Por análogos motivos que en el precedente verificado la víspera, un gran público acudió anoche al anfiteatro del Hospital Calixto García para presenciar—con justificado interés profesional—la "Lección de Cátedra" que habría de desarrollar tan competente opositor, Maestro al par de la mayor parte de su inteligente auditorio.

Cerca de las nueve quedó constituído el Tribunal que juzga estas oposiciones, presidido por el Dr. Rafael Menocal con los Profesores doctores Souza, Presno, Rodríguez Molina, Leza, Nogueira y Rodríguez Barahona, procediéndose por el doctor Menocal a disponer la comparecencia del doctor Costales Latatú, que hasta ese momento había permanecido incomunicado.

El tema que — por sorteo efectuado la víspera a presencia del Tribunal — correspondía desarrollar al opositor era: "Síndrome de compresión duodenal del pedículo mesentérico".

Siendo el ejercicio de anoche destinado a demostrar la capacidad pedagógica y la destreza para trasmitir, antes que para exhibir la cultura médica del actuante, el doctor Costales Latatú dispuso su lección al modo que lo hace a diario en su cátedra, preparando — como medios útiles de enseñanza y factores esenciales de clara intelección para el alumnado — diversas láminas anatómicas, radiográficas, esquemas, etc., a fin de obtener el máximum de eficiencia en su explicación oral.

Durante una hora — tiempo limitado reglamentariamente — el doctor Costales Latatú desenvolvió su lección, abarcando en ella no sólo el tópico mencionado, sino también sus concomitantes que en la práctica de la clínica operatoria pueden inducir a eventuales confusiones, como en casos de apendicitis que explicó, ya que en todos ellos el cuadro sintomático es muy análogo y para el cirujano novel se identifican.

Con las ricas enseñanzas de su dilatada e intensa experiencia de operador concienzudo el doctor Costales Latatú hizo más nutrida todavía la exposición didáctica del tema, adunando al final la diversa técnica quirúrgica que es aplicable en la serie de casos concretos que previamente había descripto.

Desde el inicio de su magistral lección el doctor Costales Latatú supo captarse plena e ininterrumpidamente la grata atención de su auditorio mostrando sin esfuerzo "cuanto le ha enseñado a saber lo que ahora tan bien sabe enseñar" como oímos afirmar a un competentísimo co-profesor del ilustre cirujano y notable Maestro médico.

Por ello, al vencerse el tiempo de que podía disponer, el anfiteatro del Calixto García, hasta ese momento cobijado por el silencio acucioso, se pobló de jubilosos aplausos, reiterados con franco calor de merecida admiración al joven Profesor doctor Costales Latatú.

E igualmente expresivas y elocuentes fueron las generales felicitaciones a las que logró substraerse, leal a su sincera modestia.

Hoy por la mañana, en el propio Hospital Calixto García, realizará su tercero y último ejercicio de oposiciones el doctor Costales Latatú, practicando una operación quirúrgica, que habrá de señalar el Tribunal calificador.

LA ISLA DE CUBA

LA CASA MAS POPULAR — MONTE 55 y 57 — LA QUE MAS BARATO VENDE

NOTICIA SENSACIONAL

PREPARESE PARA VER EN EL MES DE JULIO LA VENTA MAS FORMIDABLE DE TODOS LOS TIEMPOS Y VAYA RESERVANDO SU DINERO PARA OBTENER DE EL LA MAXIMA UTILIDAD. EN DIAS SUCESIVOS LE DAREMOS AMPLIOS DETALLES. SIGA AL TANTO DE NUESTROS ANUNCIOS.

Como hemos tenido el gusto de anunciar ayer, el próximo día 2 de Julio, lunes, trasladaremos a nuestros hermosos salones del primer piso el departamento de confecciones que bajo la dirección del Sr. Barroso, ocupa la parte del fondo del inmenso salón de la planta baja. Sombreros, flores y adornos. Fajas, ajustadores y sostenedores. Ropa interior de opal y jersey. Trajes de baño y accesorios. Cada una de estas líneas de artículos dispondrá de una sección especial debidamente atendida en la que el público hallará completísimos surtidos, a los

PRECIOS MAS ECONOMICOS DE LA HABANA

AUTOMOVILES CIRCULADOS

Por las distintas Estaciones de Policía fueron circuladas hasta las seis y media de la tarde de ayer las chapas: autos: 22938, 16980, 1445, 34589, 23234, 10679, 4275, 44397, 6687, 36789, 15484, 148, 6075, 14883; cuña 925; camión 7499; ómnibus 5 de Los Unidos; 18 de El Progreso; 7 y 93 de La Zenaida y 40658 de la Compañía Cubana de Tránsito.

Dulces Helados Refrescos

PARA SAN JUAN ¡¡MAÑANA!!

Encargue sus obsequios con anticipación Recuerde que los dulces se agradecen más!!

JUAN "La Flor Cubana"

GALIANO Y SAN JOSE. — TELEFONOS: A-4284 Y M-9016. Le ofrece la mayor variedad en dulces, helados, refrescos, etc., todo confeccionado con ingredientes de primera calidad.

SE SIRVE A DOMICILIO, CON O SIN SERVICIO, COMO SE DESEE

LA TRANQUILA BARRIADA DE SANTOS SUAREZ FUE TEATRO ANOCHE DE UNA TRAGEDIA ENTRE CONOCIDAS PERSONAS

Irio de la Torre, hijo del supervisor del Matadero Industrial asesinado hace tiempo, hirió de un tiro a una joven señora que no correspondía a sus amores y a una hermana y se suicidó

LA PISTOLA USADA POR IRIO ES LA MISMA QUE USO SU PADRE EL DIA TRAGICO, CON EL NUM. 1313

Anoche, como a las diez, se registró un hecho de sangre en la barriada de Santos Suárez, en el que jugaron papel importante personas distinguidas.

El joven Irio de la Tnrre y de la Paz, de 22 años de edad y vecino de 27 entre A y Paseo, residencia de un tío suyo, es hijo de Lutgardo de la Torre, aquel Supervisor del Matadero Industrial que hace años fué abatido a tiros por los señores Cheche y Calzadilla, quienes están actualmente cumpliendo condena en Presidio.

El joven Irio hace unos tres meess conoció a D. LL. y C., viuda con dos hijos, de 32 años de edad y vecina de Santos Suárez, 98 la que no dió nunca crédito a las pretenciones amorosas de Irio. Este anoche sacó una pistola y le hizo a Delfina tres disparos, que la hirieron de gravedad.

En esos momentos, una hermana de la herida, nombrada Isabel, que se encontraba en el corredor de la casa, corrió hacia el lugar de donde partieron los disparos, siendo recibida por Irio con un disparo que le alcanzó la pierna derecha. Después el joven agresor, ciego ante lo que acababa de cometer, volvió el arma hacia su cabeza y se disparó la última bala que quedaba, cayendo sin vida en la acera de la casa, hasta donde había ido.

Inmediatmaente, el Sargento de la Policía Nacional, Julio Babilonga, y el vigilante 1952, L. Arbona, que acudieron al lugar de los hechos, condujeron a los heridos al Cuarto Centro de Socorros, donde el doctor Pons les apreció las siguientes heridas: A Irio, una herida de arma de fuego en la región temporal derecha con orificio de salida por la izquierda. Mortal por necesidad. A Isabel, una herida de arma de fuego en la rodilla derecha, con orificio de salida por la región femoral, parte posterior. A Delfina, una herida por arma de fuego en la región costomamar izquierda, con orificio de salida en la región dorsal al mismo nivel. Estado gravísimo.

Al joven Irio le fueron encontradas tres cartas, que llevaba estampadas en sus sobres el timbre en seco de la Secretaría del Estado Mayor de la Marina Nacional. Una de estas misivas es dirigida al Juez, y en ella pide que no se culpe a nadie del motivo de su muerte, ya que sólo lo ha hecho por el disgusto que le producía no poder ver olgradas sus aspiraciones matrimoniales con la señora Delfina. Otra carta es dirigida a su tío el señor Ignacio de la Torre, vecino de 27 entre A y Paseo, y la cual a la hora en que escribimos estas líneas, aún no ha sido recogida. Y una carta más, que dirige Irio a su señora madre, Paula de la Paz, vecina de Independencia 47, en Ciego de Avila, y la que por estar abierta fué leída por el Juez, en la que dice a la autora de us días que no sufra por su determinación ya que es su destino morir así.

La pistola que para consumar el hecho de sangre que nos ocupa utilizó el joven de la Torre, es la misma que usó su padre cuando hace años fué agredido por sus matadores. Es de calibre 38, cañón largo y tiene el número 11313.

DECLARATORIA DE HEREDEROS PARA POBRES

Restablecido el Dr. Humberto Cuéllar del Río, se hizo cargo del Negociado de H. Escolar

El doctor Pablo Gómez de la Maza, Juez Correccional de la Sección Cuarta, condenó en el día de ayer a pagar multas a los expendedores de leche, señores José Galveira, de Infanta 53, 60 pesos; J. M. Coto-Leiseca, reincidente a $40; y Manuel Menéndez, de Concha y Juana Abreu, a $31.

RESTABLECIDO EL DR. HUMBERTO CUELLAR DEL RIO

Ayer por la mañana se hizo cargo nuevamente de la Jefatura de los Servicios Dentales Escolares de la Secrearía de Sanidad y Beneficencia, el doctor Cuéllar del Río, que recientemente, como lo publicamos en su oportunidad, fué operado en la Casa de Salud la "Covadonga", de una afección en la garganta, operación que le hizo el doctor Ricardo Silveira.

DECLARATORIA DE HEREDEROS

Al doctor Fernando J. del Pino y Trujillo, Director de Beneficencia, le presentó ayer el doctor Luis A. Martínez, Abogado de esta capital, copia de un Auto de Declaratoria de Herederos a favor del Estado, de José Serrá y Borquet, que se viene tramitando en el Juzgado Municipal del Este.

Los bienes vacantes asciende a la cantidad de $4.482.00 y diversos bienes ne Francia y Alemania.

UN VUELO DE FRANCIA A NEW YORK

PARIS, junio 22, UP.—El teniente Paulino Luis París, aviador naval francés, ha recibido hoy la orden de trasladarse a Brest a fin de completar las pruebas preparatorias para el vuelo oficial trasatlántico a Nueva York que comenzará probablemente a fines de la semana próxima.

El teniente Paris se proponía volar hacia el Artico en busca del comandante René Guilbaud, en cuyo hidroplano salió el lunes pasado de Tromsoe el explorador Roald Amundsen, sin que se hayan tenido noticias de ellos desde entonces.

El próximo lunes el teniente Paris realizará un vuelo de pruebas de veinticuatro horas en su hidroplano, terminado el cual irá hasta Brest. Una vez en este último puerto, continuará haciendo pruebas hasta que llegue a las Azores un buque de la armada francesa que ha recibido la orden de prepararse para auxiliar al aviador en caso de que cayera en el mar.

SUCESOS

Por contar mal se intoxicó.—Miguel Angel Alvarez Delgado, de 20 años de edad y vecino de Hospital 7, sufrió anoche una grave intoxicación por haber ingerido 90 gotas en vez de 30 de un producto recetado que ignora qué pueda ser.

Fué asistido en el Hospital Municipal.

Se lesionó.—Alfredo Montero, de 45 años de edad y vecino de Monte 485, sufrió anoche contusiones por el cuerpo, fuerte conmoción cerebral y quemaduras en ambas manos, siendo asistido en el Hospital de Emergencias.

Según declaró José Sanson Jiménez, encargado de la casa, Montero arreglaba el tendido eléctrico siendo alcanzado por la corriente que lo tiró al suelo.

Se cayó.—En el Hospital Municipal fué asistido anoche el menor de ocho años de edad, Carlos Martínez Marrero, vecino de Zequeira 17, de la fractura del antebrazo izquierdo, que causó al caerse en la azotea de su domicilio.

Un choque.—En Aramburu y Castillo chocó el ómnibus 57 de La Precisa que se dió a la fuga con el auto 16911 que guiaba José Suárez Córdova, vecino de Espada número 1, causándole averías que aprecia en cinco pesos.

Una caída. — Al caerse de sus pies al pavimento casualmente en su domicilio Carlos Manuel Gutiérrez Cedarse, vecino de Remedios 16, se produjo lesiones leves de las que tuvo que ser asistido en el Centro de Socorros.

Conferenció con

(Viene de la PRIMERA pág.)

manifestar su agradecimiento a su fecunda labor.

Créame sinceramente devoto y manda siempre a su affmo: amigo,

(f.) Carlos Márquez Sterling.

VISITAS AL SECRETARIO

Relación de las personas que han visitado al señor Secretario: General Loynaz del Castillo, Comandante Firmat, el Comandante Luis Rodolfo Miranda, Ministro de Cuba en Bruselas; General Santiago Cañizares, doctor Pedro Sánchez del Portal, Víctor de Armas, Senador Fernández Hermo, Representante Juan Felipe Cruz, doctor Anselmo Alliegro, doctor Octavio Barrero, doctor Oscar Soto, doctor Arturo Montori, Capitán de la Marina Nacional Plazaola.

FIESTA DE LOS NORMALISTAS

El domingo primero de Julio a las diez de la mañana se efectuará una solemne fiesta en el Teatro Encanto, donde se entregarán los títulos a las nuevas maestras normalistas. El programa será compuesto de la manera siguiente: Himno Normalista; Recitaciones en carácter, por la señorita Blanca Dopico; Selección por la Orquesta Sinfónica; Canto, Tomasita Muñoz y Ramiro Marquez; Selección de Violines; Imposición de los distintivos de la Asociación de Graduados; Discursos de gracias por la señorita Hevia; Discurso por el señor Enrique José Varona; e Himno Nacional.

Creemos que asistirá el señor General Alemán.

CONFERENCIA

El domingo día 24 del actual a las once de la mañana en el Instituto Provincial de la Habana, una conferencia pronunciada por el doctor Pedro P. de Aguiar, Catedrático de la Escuela Superior de Comercio.

Asistirá el señor General Alemán.

JUVENTUD QUE TRIUNFA

DR. JUAN GRAU Y TRIANA

Especialista en enfermedades de la piel del Hospital de Emergencias que tantos éxitos profesionales ha obtenido recientemente y cuya personalidad se ha destacado con vigor científico en estos días últimos.

"Una Taza Constituye Una Comida Nutritiva"

LOS MÉDICOS DICEN QUE ES LO MEJOR QUE PUEDEN DARLES

Después de una fiebre o enfermedad, es un gran placer observar la manera en que los niños recobran la salud. Tengan cuidado pues en escoger su alimento. Los Médicos dirían:—Denles Cacao Van Houten. Es el mejor alimento líquido para los niños. No hay nada mejor para restablecerlos y para que recobren su salud normal. Fortalece, nutre y estimula su recuperación.

CACAO Van Houten

"No ha cambiado desde 1828"

SOLICITUDES DE TRABAJO: 10 CENTAVOS

DEPARTAMENTO DE ANUNCIOS CLASIFICADOS

DE 7 A. M. A 4 P. M. 10 CENTAVOS

Y DE 4 A 10 ½ P. M. 15 CENTAVOS

M.E.C.D. 2016

Jueves 24 SAN JUAN

ANTES DE COMPRAR SU REGALO VEA NUESTRO SURTIDO EN

Porcelana y Plata

a precios baratísimos
Tenemos los últimos modelos de autos para niños, aeroplanos y cigüeñas.
EN ARTICULOS DE PLATA, GRANDES NOVEDADES

LOS REYES MAGOS

La Casa de los Niños
Galiano 73 — Telefono: A-5278

PARA SUS ANUNCIOS
INFORMESE CON
HIGINIO GARCIA Y GARCIA
DOMINGUEZ, 7 CERRO. TELEFONO: A-3176

CINE

Otra Mala Película

Cuando un cine como el Teatro Encanto logra el favor del público adquiere una responsabilidad que es justo señalar en ocasiones que parece olvidarla. El arte cinematográfico ha alcanzado, dignamente, categoría de gran espectáculo. Aquí como en todo el mundo. Todos los grandes periódicos han establecido una sección de crítica para vigilar e ilustrar sobre las manifestaciones que este arte acusa, al igual que existe crítica de música y teatro. Son elementos de cultura que influyen directamente en la sensibilidad y educación de las multitudes y las sociedades.

Apelando a las buenas artes, al buen gusto, el confort y la comodidad, el Encanto ha ido atrayéndose la preferencia del público selecto. Es necesario corresponder a esa sugestión. Na basta hacer "elegante" la asistencia a un espectáculo; hay que procurar en todo momento hacerla artística e inteligente. Una de las grandes rémoras del desenvolvimiento cultural de Cuba está en el carácter frívolo que se ha dado a los espectáculos. Estos se basaron hasta ahora en ciertos resortes de vanidad tocados con ingenio y talento. Y es imprescindible ya que de esos recursos nos provea exclusivamente el arte. El público habanero es fino e inteligente como pocos. Sólo interesa saber mover su curiosidad y atender debidamente a las necesidades de su espíritu.

Puesto que el cinematógrafo es hoy una de sus más intensas preocupaciones artísticas sirvámosle en este gusto. En una encuesta entre críticos teatrales de París, al que ilustra el público de "Le Temps" opinaba que la crisis teatral francesa se acusa clara cuando se ve al público preocuparse menos de los estrenos teatrales que de los del cinema. Desde hace muchos años no se había visto en París una expectación ante ninguna obra teatral como la conseguida con el anuncio de "El Circo", de Charlie Chaplin. "Búsquese por ahí—dice el cronista—la razón de la crisis del teatro.

Pensábamos en esto el jueves al salir del estreno de la película "La Gracia de Alá". Una concurrencia numerosa y selecta había llenado el Teatro Encanto. Se había hecho una profusa reclame de la obra. Se había dicho que se trataba de una "joya" de la Paramount Films.

En realidad se trata de una joya, pero falsa. Todo es falso en la obra. El asunto, la interpretación y el interés. No vale disculparse señalando el tono humorístico de la comedia. Se trata de un vodevil. Pues bien; también es falso el humorismo. Es, simplemente, una bufonada. Si se quiere ridiculizar el tema del orientalismo—escenario de que han abusado los estudios de Hollywood—no es disfrazando de turcos o moros o beduinos—no sabemos cuál fué el intento en definitiva—a unos ingenuos occidentales que se denuncian de una manera burda y sin gracia. Ese es el pecado más ostensible de la película: el no tener—a pesar de proponérselo deliberadamente—gracia ninguna. Allí no hay Oriente ni de perlas sintéticas. Y como humor desacredita el fino y agudo de los sajones. Cualquier payaso de película preliminar tiene más chispa que este pobre Alá de pandereta.

Estábamos acostumbrados a otra clase de estrenos en el Encanto. Desde hace dos semanas: primero con Revista de Revistas, ahora con La Gracia de Alá, aquellos lunes y jueves esperados con verdadera curiosidad artística, han decaído mucho. Y sería lástima que por una despreocupación se perdiese uno de los pocos espectáculos atractivos que nos quedan.

El público habanero ha demostrado tener derecho a mayores celos de empresa. Se sabe ya cómo puede retenérsele. Hacerle perder la fe—lo que se lograría con otros dos sucesos parecidos—supone exponerse demasiado.

R.

ECOS DE LA ROSALIA

El 10 de junio se celebró en el teatro Luyanó Garden, la toma de posesión de la nueva directiva de la Asociación de Propietarios y Vecinos del Caserío y Reparto de Luyanó.

Fué un acto cordial y simpático, epilogándolo una bella fiesta de reunión, con la concurrencia de distinguidas damas y damitas y un gran número de entusiastas asociados; la organización de esta gran sesión, se debe a las gestiones muy acertadas de los señores Molina y Abreu.

La nueva directiva electa para ocupar los cargos de la mesa, de la que se espera valiosas iniciativas por el engrandecimiento de la Asociación, la componen los señores siguientes:

Bernardino Crespo, presidente; José García, primer vice; Francisco Díaz Quibus, segundo vice; Rafael Abreu, secretario; Antonio Cortés, vice secretario; Bernardo García, tesorero; José González, vice tesorero.

Vocales: señores Constantino País, Juan de la Cámara, Froilán Miguel, Teodoro Herrera, Claudio González, Ramón García Manuel Falcón, Marcelino Riguera, Prudencio Lozano, José Vázquez.

Vocales suplentes: Ricardo García, P. Queijas, Julio Martínez, José Mouri Francisco Pérez Pola.

Ocuparon la tribuna distinguidos oradores, los cuales tuvieron frases de aliento y elogio por el progreso de la Asociación y a la vez felicitaron a los nuevos directivos por su exaltación, menciono a los mismos, señores Lorenzo Mijares, Presidente del Centro Montañés; el distinguido joven Juan Azel; el señor Escarrá, empleado del Municipio habanero; el cual fué muy aplaudido, y Jesús Pérez, Presidente de los Talleristas.

Reseño las damas que realzaron con su presencia tan interesante acto; Encarnación Miguel, la señora del Presidente saliente; la señora del Presidente entrante con su adorable hijita Margarita; Graciela Alvarez de Molina, María Colado de Abreu, Eloisa Parrado de Díaz, Pilar Moltó de Canut, Angela Pérez de Cortés, Indalecia Martínez de Pérez, Clara Alemán viuda de Ramírez, Josefina Guerra de País, Adela Ruiz de García, Mercedes Castilol de Páez, Margarita Santana viuda de Fernández, Mercedes Fernández de Piñón.

Señoritas: Dulce María Ramírez, Emilia País, Natalia Díaz, Laura Díaz, Hortensia Alvarez, Ana y Nena Piñón, Consuelo y Rufina Santos, Elena y Regina Alvarez, Gracia Gutiérrez, Antonia Villamia, Hortensia Villamia, de seductora belleza y de ojos de fascinador mirar, lucía hermosísima.

Olga y Aida Abreu, Concepción y María Luisa González, Antonia Crespo, Leo y Margot Díaz Quibus, Bella y Clara Pino, Angeles de la Cámara, Josefina Martínez, Anita y Pilar Canut, Celina García, Cuba Bitón y Matilde Febles.

Descollando del conjunto la archisimpática Eulalia de Lázaro y Sixto, punto de atracción de todas las miradas y objeto de todos los comentarios que inspiran su espléndida belleza.

Señores: Andrés J. Molina, Blas González, Emilio Rivas, Ramón Febles, Pedro Díaz, Luis Piñón, Capitán Díaz Quibus Luciano Gutiérrez, representando al Club Deportivo Luyanó; Leonel Alvarez, Luis Corra, Gustavo Gutiérrez, Carlos Gaivar, José Pino, José y Pablo Pino Barrios, Carlos Gutiérrez, Oscar y Elpidio Canut, J. Tejedor, Carlos y Alfonso Castellanos, José Rodríguez, Félix Santos, Julio Cid, Santos Baluja, Indalecio, Luis y Roberto Fernández, Domingo Santos, Julio Cid, Manuel de Lázaro, Eladio Molina, Aurelio Canut, Emilio García, Heriberto Alonso, Ricardo Orta, Reinaldo Ramírez, doctor José María Quintana, Adolfo Alvarez, popular Alcalde del Caserío de Luyanó.

Una nota saliente de esta grata sesión consistió en la presnetación de la señoria Eulalia de Lázaro, candidata por estas repartos a un gran concurso de belleza, siendo muy felicitada y aplaudida por toda la concurrencia, de la que recibió el decidido apoyo para sacarla triunfante. Ella, con ese donaire que le es tan peculiar, dió las gracias a todos, por el entusiasmo demostrado de los que le dedicarán sus votos.

Todos los concurrentes fueron ambiemnte obsequiados con ricas bebidas, pastas y tabacos.

Por medio de estas líneas, hago llegar mi profundo agradecimiento, a todos los que en esta reunión tuvieron párrafos de lisonja inmerecida en sus discursos, ensalzando mi labor de corresponsal en la prensa en pró de la mejora en todos los órdenes, de los repartos de Luyanó.

BODA

Con verdadero gusto, doy a conocer el enlace efectuado el día 8 de los corrientes, en el Juzgado de San Miguel del Padrón, de los distinguidos jóvenes Palmira Iturbe y Guillermo Carrera.

Fueron testigos por el novio, el capitán de la Policía Nacional, señor Juan Delgado y el señor Heriberto Alonso, y por la desposada, los señores Luciano Larrañaga y Antonio Mena.

Eterna luna de miel le deseo a la feliz pareja.

ARCHIVO PARROQUIAL

El distinguido y bien querido cura párroco de San Miguel de Padrón, dá a conocer su nueva residencia y el archivo parroquial en Calzada de Güines, número 48, altos de la botica del doctor Cabrera, desde allí atiende sus asuntos relacionados con los repartos de San Francisco de Paula, Jacomino, La Fernanda, La Rosalía, Juanelo y Rocafort y a cuyo domicilio pueden dirigirse todos los vecinos que interesen asuntos de los mencionados repartos.

Pedro MUÑIZ CARRERA

SORPRENDENTE!!

Caonao, Cimfuegos Junio 8/1920.

SR. DR. ARTURO C. BOSQUE.
Habana.

Muy señor mío:

Con gusto complazco a varios amigos míos que quieren por mi conducto hacerle saber su agradecimiento por la curación obtenida con su precioso preparado "PEPSINA Y RUIBARBO BOSQUE" después de haber probado con varios preparados que dicen curan el estómago sin haber obtenido resultado alguno.

Yo siempre tengo un buen surtido de su producto, pues cada día se vende más.

Mande como guste a su seguro servidor,

Rafael León Jiménez.

Los curados con la "Pepsina y Ruibarbo Bosque" son los siguientes: Alejandro Ojeda, Paulino Pérez, Agustín Crespo, Próspero Bermúdez, Cándido Díaz.

GACETILLAS

Viene de la pág. OCHO

RIVIERA

Hoy sábado en las tandas elegantes estreno de la producción Luminaria de la Paramount titulada AQUELLO. Muchos se preguntarán qué es Aquello. Elionor Glyn, autora de esta gran producción, lo define así: Aquello, es el don que algunos mortales poseen que atraen a otros con magnética fuerza. Con AQUELLO el hombre conquistará a todas las mujeres y la mujer a todos los hombres; AQUELLO lo mismo puede ser un don de la mente que una atracción física. Eso es AQUELLO.

Esta estupenda cinta está interpretada por la muy simpática artista Clara Bow y el popular actor español Antonio Moreno.

En el intermedio debutarán las famosas bailarinas y canzonetistas de fama mundial Las Perlitas.

En la tanda inicial de la noche: Dolores Costello en la producción titulada El Corazón de Mary Land.

Mañana domingo, gran matinée a la 1.30 comenzando con la Revista Fox Nº 14; El Artista y Animalas, dos divertidas comedias; Herbert Rawlinson en la regia producción titulada El Hombre de la Noche; Eva Novack en la magnífica cinta titulada En Busca de Fama y para terminar esta estupenda matinée Tom Mix, el actor predilecto de los menores, en una de sus más grandes producciones titulada El Terco.

En las tandas elegantes, reprise de la soberbia producción de la famosa novelista Elionor Glyn, titulada Aquello.

En el intermedio de las dos tandas actuarán las muy famosas bailarinas y canzonetistas españolas Las Perlitas.

Muy pronto: estreno de Londres Después de Media Noche y Falsos Colores. 1187. J-23.

OLIMPIC

En las tandas de 6 y 9.45 se estrena la cinta de Medal Film, interpretada por el genial actor Victor Varconi, titulada Chicago o La Bella Asesina.

Luneta: 40 centavos.

En la tanda de las 8.45: Jacqueline Logan en la preciosa producción La Mujer Leopardo.

Luneta: 20 cts.

Mañana: en matinée, de una y media a cinco: Bajo el Cielo Artico, cinta educacional en 7 actos; El Cow Boy del Circo por Buck Jones, y El Conde de Monte Cristo, por John Gilbert. En las tandas de 6 y 9.45 Boda Convencional, por Ricardo Cortez, Theodore Roberts y Betty Bronson.

Martes 26: Amame y el Mundo es Mío, por Norman Kerry y Mary Philbin.

Viernes 29: AQUELLO.

1180. J-23.

APOLO

En la función corrida de las ocho y media serán estrenadas las grandes producciones Londres Después de Media Noche en la que el eminente trágico Lon Chaney, hace una de sus más grandes caracterizaciones; Bajo el Cielo Artico, interesante producción que relata la historia de un aviador perdido en las regiones polares en cuyo role principal figura Art Young; y Flor del Mal, en la que actúa la bella Lya de Putti.

El precio de la luneta para esta función es de 30 cts.

En la tanda de las cinco y cuarto: Londres Después de Media Noche.

Mañana: La grandiosa producción Eva Sacrificada o El Circo de la Vida; El Príncipe Estudiante y Hambre de Amor.

El Lunes: La Mujer Que No Pudo Rehusar, y Triste Flor del Hampa.

1189. J-23.

IMPERIO

La empresa de Imperio, cada día más animosa con los éxitos, no se duerme en sus laureles y siempre que se trate de algo que beneficie a su público, no es tara en adaptarlo; por ese su equipo de proyección ha sido reemplazado por otro modernísibo; la instalación del nuevo sistema de ventilación hace que la temperatura sea agradable; la orquesta es insuperable y los programas bien combinados. Los precios que se cobran por la entrada son reducidísimos; para la matinée y tanda de 5.15 corrida 10 cts. y para la función de noche, 10 cts. las damas y 20 para los caballeros.

El programa para hoy es atrayente, en el que figuran las cintas Amor o Piedad, por Lilliam Gish y Norman Kerry; Gente de Guante, por George O'Brien y La Tierra del Moro, por Richard Barthelmess y Patsy Ruth Miller. 1249. J-23.

GRIS

Hoy sábado en las tandas elegantes de cinco y media y nueve y media después de la cómica en dos partes La Batalla del Siglo, por S. Laurel, se exhibirá la divertida e interesante producción titulada Se Alquilan Maridos, en que se distinguen por su gracia e inteligencia los conocidos artistas Helene Costello y Owen Moore.

A las ocho y media: Garras Tenebrosas, por Dorothy Revier.

Mañana Domingo, gran matinée a las dos, con una Revista Paramount Nº 78 la cómica Manos Arriba, la interesante comedia Odio y Amor, por Tim Mac Coy; El Tigre del Mar, por Milton Sills y Mary Astor y El Jinete de los Llanos, por Tom Mix.

En tandas elegantes: Londres Después de Media Noche, por Lon Chaney. 1178. J-23.

VIVES

El Precio del Pecado, hermosa película por las estrellas Madge Bellamy, Lawrence Gray y Warner Baxter, que se exhibirá en las tandas elegantes de 5 y media y 9 y media.

A las 8.30: la preciosa comedia de Bebe Daniels titulada Amantes en Cuarentena.

Mañana domingo a las cinco y media y nueve y media: la estupenda superproducción de Lon Chaney y Marceline Day, que se titula Londres Después de Media Noche.

En la matinée: Romance Atronador, por Buffalo Bill Jr. Los Invasores, por Conrad Nagel y Claire Windsor, La Cazadora de Hombres y la comedia Por Amor al Arte.

El lunes: la gran producción CHICAGO, por Phillis Haver, Víctor Varconi, Julia Faye y otros.

1186. J-23.

HOY Y MAÑANA — Teatro Martí — Reposición de la Opereta de Jean Gilbert — La Casta Susana — Regio Decorado Muchachas Jóvenes — Luneta 50 cts.

5221 1di. 23

HOY · RIALTO · HOY
5½ y 10 — Cineromans Films de France presenta el ESTRENO EN CUBA de la bellísima adaptación cinematografica de la célebre obra de S. CAMASIO y N. OXILIA titulada

Adios Juventud

maravillosamente interpretada por CARMEN BONI WALTER SLEZAK
Serie Brillante "MAJESTIC"

5½ GRAN EXITO 10 de los TROVADORES TAMAULIPECOS
Los reyes de la cancion mexicana
Con un extenso y variado repertorio de canciones y tangos incluyendo "RAMONA" cancion dedicada a Dolores del Rio.

AMERICA ADVERTISING A-9638

PRONTO — Edelberto de CARRERA presenta a MARIA JACOBINI en BODAS SANGRIENTAS y EL CARNAVAL DE VENECIA — PRONTO
Las mas grandes producciones del año actual

INGLATERRA

Para hoy, estupendo programa en este elegante y ventilado cinema, estrenándose las reglas films Londres Después de Media Noche, por el coloso Lon Chaney, Conrad Nagel y Marceline Day; La Traidora, sensacional film por Jetta Goudal y Victor Varconi.

Los precios que rigen para esta temporada de verano que es a base de cine continuo de 1.30 a 11.30 es de 20 centavos mayores y 10 cts. los niños.

Mañana: La Cabaña del Tio Tom, grandiosa y espectacular; El Boxeador, por Buster Keaton.

Lunes 25: dos estrenos El Consultorio del Amor, por Sally O'Neill y Molly O'Day; y Una Novia en Cada Puerto, por Victor Mac Laglen y María Casajuana.

1182. J-23.

UNIVERSAL

En el salón de las mil lunetas de Egido entre Sol y Muralla tiene para hoy sábado un escogido programa sin alterar los populares precios de 10 cts. de 1 a 6 de la tarde, y por la noche, damas y niños 10 cts. y caballeros 20 centavos.

La divertida comedia Obras son Amores.

El episodio 6º de la emocionante Serie por Jack Perrin, El Sendero de Santa Fe.

La película del Oeste por Buck Jones, titulada El Sombrero Marcado.

La Universal presenta la grandiosa joya dramática, por Lya Perry que lleva por título FEDORA.

Mañana domingo: en matinée, El Conquistador del Oeste, por Buester Keaton; New York, por Ricardo Cortez; y El Hombre del Bosque, por Jack Holt.

1195. J-23.

MONTE CARLO

En el concurrido cine de Prado entre Dragones y Teniente Rey tiene para hoy sábado 23 un selecto programa.

La preciosa comedia en dos actos El Coche Dormitorio.

La película de acción en ocho actos, por Richard Dix Corazones Helados.

El episodio 6º de la emocionante serie por Jack Hoxie titulada Los Misterios de las Pampas.

La grandiosa producción en ocho actos, por Dorothy Gish LONDRES.

La matinée costará 10 cts. y por la noche, con otras películas más, caballeros 20 cts. damas y niños 10 cts.

Mañana domingo, colosal matinée con Deijrio de Grandeza, por Mary Alden; Fuerza y Valor por Tom Mix; y Las Eternas Pasiones, por Pola Negri. 1204. J-23.

VERDUN

El único que se encuentra al aire libre en la Habana.

Para la función de hoy la empresa ha seleccionado un soberbio programa.

La matinée comenzará a la una y media y terminará a las seis, exhibiéndose una revista, una comedia, El Policía Millonario, por Herbert Rawlinson; Amame y El Mundo es Mío, por Norman Kerry y Mary Philbin y CONFETTI, superproducción.

Luneta 20 cts.

Por la noche el mismo programa, costando la función corrida 30 cts.

Mañana: grandiosa matinée de 1.30 a 6, con una revista, una comedia, la producción Detrás de las Rocas, por Rodolfo Valentino; El Circo, por Ch. Chaplin; y La Ley del Hampa por Clive Brook. Luneta 20 cts. damas y 30 cts. los caballeros.

1181. J-23.

- VIBOREÑAS -

PROPIETARIOS DE LAWTON

La novel y progresista sociedad "Propitarios de Lawton", de la que es entusiasta y decidido Presidente, nuestro distinguido amigo el señor Eliseo Rubira Sanz, acaba de elegir su nueva Directiva que es como sigue:

Presidente: Sr. Eliseo Rubira Sanz.
Vicepresidente: Sr. Camilo García Sierra.
Secretario: Dr. José Antonio Núñez.
Vicesecretario: Sr. Plácido Valdés.
Tesorero: Sr. Eliseo González.
Vicetesorero: Sr. Manuel Angel Pallés.

Vocales: Sres. José de la Fuente; Leonides Fontenla; Benjamín Rivero; Antonio Mora; Camilo Camiña; Frank Collado; Romualdo Herrera; Francisco Garrote; Eleuterio González; David Buznego; Eladio Meilán; Francisco Cuesta.

Muchos éxitos les deseo y le agradezco su cortés ofrecimiento.

EXAMENES

En el conservatorio de música del querido y laureado maestro don Eduardo Peyrellade, se han examinado, obteniendo las notas de Sobresaliente, las graciosas señoritas María Luisa Hernández, Carlota Buxadera, Hilda Llanes, Clara Ferro, América Suárez, María Figueras, Hilda Hernández, Bertha Corzo, Neny Aragón, Gloria y Dora Barrera, Clara Bertrand, Emma Calvo y la inteligente niña Josefina Vázquez, alumnas muy aventajas de la culta señorita Herminia Pomar y también del conocido profesor José Pomar.

Felicito a tan estudiosas viboreñas, lo mismo que a sus profesores.

CLUB LIBERTAD

Esta noche en su residencia social de Goicuría y Libertad, ofrecerá un baile a sus numerosos asociados el Club Libertad, la simpática y progresista sociedad del Reparto Mendoza.

Existe entre nuestras principales familias bastante animación por esta fiesta que ha de resultar muy lucida.

OPERADA

Por el eminente galeno, doctor Cándido Toledo Osés, fué operada de las amigdalas en a Casa de Salud de la Asociación de Dependientes, la encantadora señorita Milagros Saavedra.

Tan gentil enfermita se encuentra bastante mejorada.

Al enviarle nuestra enhorabuena, felicitamos al doctor Toledo Osés, por su nuevo triunfo.

UN HOMENAJE

Los empresarios teatrales de esta capital ofrecerán el día 5 de Julio un cariñoso homenaje al señor Valentín Rivero, fundador y Presidente que fué, de la Asociación, en la que tantos y tan gratos recuerdos ha dejado.

Dicho homenaje será en el teatro Tosca, fundado, así como otros coliseos en nuestra Ciudad Nueva por el señor Rivero y dadas las muchas simpatías conque cuenta es de suponerse el éxito de la fiesta.

LOS QUE SE VAN

Ayer por la vía de Key West embarcó rumbo al Norte el estimado caballero señor Gregorio García, en unión de sus simpáticos hijos Lolita y Gregorio.

Tengan una felix travesía.

VELADA Y BAILE

La ofrece esta noche la Sociedad Deportiva de Comunicaciones al señor Juan C. Zamora, Sub-secretario del ramo, en la víspera de su onomástico.

Reinará gran animación.

TEMPORADISTAS

El apreciable caballero, señor G. K. Cameron en compañía de su estimada familia se ha trasladado a San Fé, (Isla de Pinos), donde pasarán una temporada.

Disfrutará el señor Cameron en la Isla del Tesoro, de las vacaciones que le ofrecen sus labores al frente del Pan American Express.

EL CENTRO DE CAFES DE LA HABANA HA APROBADO SUS PONENCIAS PARA EL QUINTO CONGRESO DE DETALLISTAS

En ellas se trata de manera acertada de problemas de verdadera importancia y habrán de valer a la referida institución otro resonante triunfo en dicho congreso

En la tarde de ayer bajo la Presidencia del señor Vicente Piñeiro, celebró sesión la Junta Directiva que con tanto éxito rige los destinos del Centro de Cafés de la Habana.

A la dos dió comienzo la reunión, procediéndose a la lectura y aprobación del acta anterior, así como también el Balance mensual de Tesorería y el movimiento general de asociados.

Despues la Junta conoció y aprobó el informe que rinde la Comisión de Propaganda, así como también el que presenta la comisión que tiene a su cargo la adquisición de los muebles y demás objetos para la dependencia social.

Fué conocido el informe que presenta la Consultoría Legal de la Entidad, dando cuenta de las últimas gestiones que ha realizado.

Acto seguido se procedió a la lectura de un cablegrama que de San Sebastián remite el Sr. Emeterio Zorrilla dándole las gracias a la Corporación por la demostración de afecto que le brindó al embarcarse para Europa.

Despues la Junta conoció las tres ponencias que la Entidad presentan al conocimiento y aprobación del V. Congreso, mereciendo esos trabajos las más generales congratulaciones por tratar, de manera elocuente y acertada, problemas de verdadera importancia, y los cuales ya conocen nuestros lectores por haberlos publicado anteriormente.

Terminada la lectura y aprobación de las expresadas ponencias se procedió a dar las instrucciones pertinentes a los Delegados sociales en relación con los numerosos e importantes proyectos que figuran en el Orden del Día de la Asamblea Nacional, que será iniciada el día 26 de Junio, a las 10 de la mañana, en los salones del Centro de Detallistas de Víveres de Camagüey.

Se acordó felicitar al Dr. Juan Rodríguez Ramírez, amigo inquebrantable de la Institución, con motivo de su fiesta onomástica, quedando designados en comisión para cumplir ese acuerdo los señores Teolindo Vázquez, Vicente Piñeiro y A. Pérez Manrique.

Los temas que presenta el Centro de Cafés de la Habana al V. Congreso de Detallistas le ha de valer un resonante y rotundo éxito, igualando así esta Institución la magnífica y triunfal labor que en años anteriores ha realizado la colectividad en los cuatro Congresos que se han llevado a efecto.

La Cámara de Comercio de Banes concurrirá al V. Congreso.— La Cámara de Banes, la prestigiosa sociedad oriental, que está vivamente interesada en la construcción de la carretera que una a esa población con Antilla, asistirá al V. Congreso de Detallistas, ostentando su representación el Presidente y Secretario de tan importante entidad. Los otros dos Delegados serán el Presidente y Secretario de la Cámara de Comercio de Camagüey.

Con la concurrencia de Banes resultarán bien representada la provincia oriental, que ya tiene incorporada a la Asamblea Nacional a la Delegaciones de Victoria de las Tunas y Antilla, esperándose otras representaciones.

Reunión del Comité Ejecutivo de la Federación.— Para las tres de la tarde de hoy, en los salones del Centro de Detallistas de la Habana, está convocada la Junta Ejecutiva de la Federación Nacional de Detallistas, con el objeto de ultimar todo lo relacionado con el V. Congreso.

Los Delegados saldrán de la Habana a las ocho de la mañana del Lunes, con el objeto de estar en Camagüey la noche de ese día y poder asistir a la apertura del acto señalada para las diez de la mañana del día 26.

Mañana publicaremos el programa general del Congreso, en el que figuran los distintos actos que los minoristas de Camagüey, que en la organización del Congreso han obtenido un completo éxito, tienen preparado en honor de los Congresistas.

EL MEJOR LAXANTE, DIURETICO Y SOLVENTE DEL ACIDO URICO
Salvitae
PARA LA GOTA, EL REUMATISMO, EL ESTREÑIMIENTO, EL DOLOR DE CABEZA, LA BILIOSIDAD, LA INDIGESTION, LA DIABETES, EL MAL DE BRIGHT
De Venta en todas las Droguerías y Boticas Principales.

ANUNCIESE EN EL "DIARIO DE LA MARINA"

DOLORES DEL RIO en RAMONA
TRES AMORES, CADA UNO EL SUMMUN DE LA GLORIFICACION PASIONAL.
ENCANTO ESTRENO JUNIO 25-26-27 ENCANTO

M.E.C.D. 2016

"TRIANON"

Los modelos de TRIANON siguen su carrera triunfal, pues ello constituye el mejor éxito de la temporada.

Vea este Elegante modelo en Piel Beige combinado con la misma clase de Piel más obscura.

(Tacones alto y mediano)

$10.00

HERMANOS ALVAREZ. — NEPTUNO Y SAN NICOLAS. Telf. A-7004

Símbolo de Perfección

de CALIDAD y de DURACION, son los que amparan los productos VICTOR; no invierta su dinero sino en artículos fonográficos que tengan grabado el PERRITO escuchando el fonógrafo. "ES LA VOZ DEL AMO"; es el instrumento y disco eterno.

Viuda de Carreras & Co.

PRADO, 115, frente al Capitolio — TELEFONO A-3462 Habana

FUE OFRECIDA UNA HERMOSA FIESTA EN HONOR DE ALUMNOS Y ASPIRANTES QUE MAÑANA EMBARCAN EN EL "CUBA"

El Secretario de la Guerra y Marina almorzará hoy con los tripulantes alumnos del Mariel que realizarán un provechoso viaje de instrucción en este crucero

A la iniciativa del correcto caballero y marino Capitán de Corbeta señor Casimiro Gumá, director de la Escuela Naval del Mariel, y del cuadro de Oficiales profesores asignados a la misma, y siguiendo la tradicional costumbre, se efectuó en la Escuela Naval del Mariel instalada en el Palacio Rubens, el almuerzo con que el Director y profesores, obsequian a los alumnos cuando éstos terminan un curso y van a embarcar.

Dimos recientemente una extensa información sobre el viaje que mañana domingo emprenderá el crucero Cuba, al mando del Capitán de Corbeta señor Díaz del Gallego llevando a los guardias marinas que desde ayer tarde han quedado incorporados a dicha unidad naval y por tanto desconectados de la Academia hasta que reingresen en la misma después de haber navegado 6300 millas y haber realizado prácticas de tiro, de faenas marineras, y de otros conocimientos propios de la carrera que siguen.

Atentamente invitados acudieron al pintoresco pueblo del Mariel una representación de la prensa de la Habana, puesto que de antiguo los reporters marítimos de los diarios habaneros asistieron siempre a esas fiestas de regocijo entre maestros y alumnos que en no lejano día serán todos compañeros.

La escuela Naval había perdido en el día de ayer su habitual ceño de severidad, para dar paso a la franca alegría y un bonito y sencillo adorno hacía advertir desde el exterior que una fiesta tendría allí efecto.

El Comandante Gumá, con el Comandante del crucero Cuba y oficiales de la Academia, y del crucero, así como una comisión de alumnos fueron recibiendo a los invitados prodigándoles sus atenciones.

En el Comedor de los Alumnos fué servido un exquisito almuerzo criollo que amenizó la charanga del crucero Cuba alternando con un son.

Al terminar el almuerzo el Alferez de Navío señor Federico Aroiz, Sub-director de la Academia pronunció un patriótico discurso de despedida a los alumnos, despedida que dijo será un hasta luego, puesto que han de volver a ingresar para proseguir los cursos que les faltan.

Después de las cuatro de la tarde, en cuya hora abandonábamos el Palacio Rubens plenos de agradecimiento a los correctos jefes y oficiales de la marina, se permitió las visitas de los familiares de los alumnos e invitados como único acto social que se les permitirá a los alumnos desde hoy hasta su regreso.

Desde luego que a los acordes del Son y de la Charanga muchas parejas danzaron.

He aquí los jefes oficiales, de la Academia y del crucero Cuba, y los alumnos que tomaron parte en el almuerzo:

Capitán de Corbeta, Casimiro Gumá Gou M. N. Director General. Alferez de Navío, Federico Ardois Rugero M. N. Sub-Director, Cuerpo General. Cap. Maquinista, Manuel Lusilla Deschapelle, M. N. Sub-Director, Cuerpo Mqna. Alferez de Navío, Gastón Fernández Supervielle, Profesor y Secretario. Alferez de Navío, Miguel A. Caballín Comesañas, Profesor. Alferez de Navío, Miguel A. Padrón Betancourt, Profesor. Tte. Maquinista, Manuel Espinosa Aquino M. N., Profesor.

Cuerpo General, Guardiamarinas: Pedro Cancela Femenias. José Sorolla Gironella. José A. Alvarez Madan. Jorge Agostini Villasana. Eduardo Bonet Prieto. Francisco Porre de Mesa. Humberto Mazzorana Guerra. Alberto Casanova González. Juan del Pino Soldevilla. Antonio P. Fernández de la Vega. Luis Cancela Femenias. Pascasio Díaz Miniet. Rafael Huguet Rivero. Luis Roca Garagol.

Cuerpo de Maquinistas. Aspirantes: Angel O. Macías Molina. Fernando Monroig Silva. Pedro del Valle Romero. Mario Curbelo García del Rey. Alberto de Beche Campos. Luis González González. Varón de Lepanto García del Valle.

El Capitán Maquinista, Manuel Lusilla Deschapell, M. N., no pudo estar presente en este día, por encontrarse padeciendo de un ataque agudo de apendicitis.

Oficialidad del crucero "Cuba": Cap. de Corbeta, Ramón Díaz del Gallego M. N. Comandante Crucero "Cuba". Tte. Médico Emilio García Valdés. Sub-Tte. Maqta. Antonio Garriga Alzamoda. Alf. de Fragata. Rafael Valiente Griñán. Alf. de fragata Antonio Tremois Santa ruz. Sub-Of. Contador Juan J. Cárdenas.

El Secretario de la Guerra asistirá hoy.—Esta tarde almorzará a bordo del crucero Cuba, en la bahía del Mariel, y con objeto de despedir a los alumnos, el Secretario de Guerra y Marina General Rojas con sus ayudantes.

También concurrirá a dicho acto el Jefe de Estado Mayor de la Marina Capitán de Navío señor Oscar Fernández Quevedo.

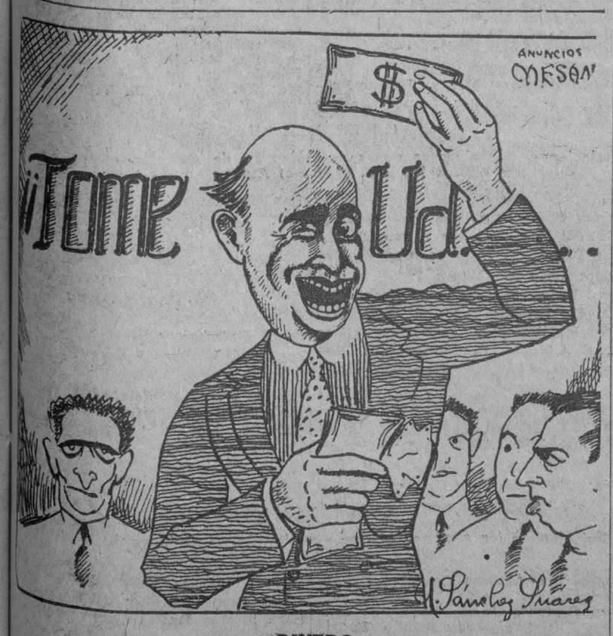

DINERO

NOSOTROS SE LO FACILITAMOS SOBRE SUS ALHAJAS

"LA REGENTE"

PAGAMOS MAS Y COBRAMOS MENOS INTERESES

NEPTUNO Y AMISTAD — TELEFONO A-4376

Jdl. 23

HABANERAS

Viene de la página NUEVE

LA BODA DE ANOCHE

EN LA PARROQUIA DEL VEDADO

MARIA TERESA CASELLAS Y JUAN LOPEZ CHAVEZ

En lucida sucesión.

Las bodas de junio.

Para una nueva ceremonia nupcial abrió anoche sus puertas la Parroquia del Vedado.

Tras solemne ratificación de sus juramentos de amor y de fidelidad unieron para siempre los destinos de su vida la señorita María Teresa Casellas y el distinguido joven Juan López Chávez y Romagosa.

El templo, engalanado por el jardín **El Clavel**, aparecía precioso.

Un decorado magnífico.

Imponderable.

Nueva y elocuente demostración del gusto y maestría de que siempre hacen gala en trabajos de esta clase los afortunados Armand.

Predominaban las dalias.

Como los gladiolos.

Del mismo **Clavel** era el ramo de mano que lucía la señorita Casellas.

Un modelo de última creación, con el nombre de María Teresa, en gracia a la novia que lo estrenaba.

Era de **callas** con caidas de espárrago salpicado de lirios del Japón entre menuditas cintas de reluciente tisú.

Ramo que servía de acabado complemento a la **toilette** de la novia.

Suntuoso el traje.

Digno de todos los elogios.

Regio modelo, procedente de la renombrada y flamante **Maison Versailles**, ejecutado en crepe **egyptien** exquisitamente.

A la exquisitez de su corte y majestad de sus líneas, de un semiestilo renacimiento, se aunan el rico y original bordado, que lo forma profusión de menudos pétalos de suave y sedoso terciopelo como sembrados al azar entre guirnaldas de finas flores de metal.

Cola que parte de la cintura y, al andar, despliégase en forma de abanico, como ahora privan en las grandes ceremonias similares que se celebran en la capital de la Moda y que no hay que decir que es París.

Y el velo finísimo.

De encaje de Inglaterra.

La respetable dama Adela Romagosa Viuda de López Chávez, madre del novio, y el padre de la desposada, señor Amado Casellas, fueron los padrinos.

Como testigos de María Teresa suscribieron el pliego matrimonial los doctores Gustavo Balsinde y Fernando Pella y los señores Mario Martínez Lufriu, Miguel Melgares y Oswaldo Martínez.

Por él, los señores Angel López Chávez, Pedro Fernández de Castro, Manuel Rodríguez Zequeira, Orlando Giquel y el doctor Mario Montoro.

Mis votos aquí.

Por la felicidad de los novios.

EL DOLOR DE UNOS PADRES

Sensible la noticia.

Y la doy con pena.

El doctor Ignacio del Valle y su esposa, la joven y distinguida dama Rosa Perdomo, pasan por el dolor del desgraciado advenimiento de su primer vástago.

Una niñita.

Que nació muerta.

Debido a la pena que los embarga no recibirán hasta la entrante semana.

Sépanlo sus amigos todos.

RIVIERA

En sus favoritos viernes.

Siempre animados.

Radiante aparecía anoche en la exhibición de la cinta **Chicago o la bella asesina**, la espléndida sala del Riviera.

La concurrencia, de la que paso a dar cuenta, era tan numerosa y tan distinguida como siempre en los días de moda.

Mercedes de Rey, Alicia A. de Wallimg, Dulce María Junco de Font, Sra. de González, Sra. de Gutiérrez, Anais Centurión de Alcazar, Esther H. de Dulzaides, Angelita Dumas de Gutiérrez de la Solana, Georgina de Chavau, Carmen Mayenber de Toledo, Rosalia D'Arev de Caras.

Armas de Gutiérrez.

Consuelo Magriñá de García.

De Carranza, Hortensia R. Vda. de Palenzuela, Margot Lorenzo de Masvidal, Concepción de la O. de González, Alejandrina San Martin de Peña, Eloisa T. de Menchaca, Nena Rodríguez de Juncosa.

Amalita Castaño de Grau.

Josefina A. de Angulo.

Segrera de Sardiñas, Carmen Betancourt de Melás, Everilda Roig de Puyás, de Larrazabal, Rosa Herrera Vda. de Masferrol, de Sánchez, Esther H. de Benitez, Josefina Estevez de Segobia, María Bermudez de Pellicer, Elisa Alvarez de Peñate, Maira Luisa Miró de Berdeja, de Pons, de Tinoco, María Muñiz de Alfonso, Hortensia M. del Valle.

Esther Recio de González, Amantina Gutiérrez de Peralta, Encarna Crusellas de Bazán, Esther R. de González, Conchita S. de Aliego, Delgado de Charle, de Longa, Amparo G. de Córdoba, Cuca Martinez de Reyes, Cecilia M. de Hevia.

Elvira Obregón de Ampudia.

Teresa Huarte de Casteleiro, de Narvaez, Mirta Gutiérrez de Merlan, Graciella de la Torre de Alonso Puyol.

Señoritas: Blanquita Martinez, Anita López, Olga de Blanch, Marta Ferrer, María Matilde Aróstegui, Margarita Dumas, Estela Echarte y Matilde Echarte, Alicia y María Herrera, Sarita Méndez Capote, Esther Herrera, Esperanza y Luisa y Elena Bures, Margot Toledo, Cuca Díaz, Georgina Le-Roy, María y Lolita Diaz, Elisa D'Arcy.

Consuelo Terry, Margarita Tellechea, Nohemí León, Martha Arenas, Chucha Martin, María Elena Alvarez, Ofelia Agüero, Teté Menéndez, Carmenchu Elzaguirre, Ofelia Weber, Luz y Evelina Palenzuela, Conchita y Carmita González, Rosalida Morejón, Clemencia Grabau, Alice Aubreay, Emelita Amada, Checheita Moré.

Conchita Suárez.

Margarita Segrera, Otilia Alvarez, Georgina Latour, Carmencita Martinez, Isabel Lecuona, Herminia y Manolita Masferrol, Conchita Sánchez, Cuca y Carmita Suárez, Micaela Argudín, Ofelia Alvarez, Emilia García Arena, Cuquita Graciella y Esther Carrillo, Rosita y Elena García Pons.

Rosa, Cora y Sara Lara.

Oliviet, Esther Reccio, Ana María y Fedora Pérez, Enma Recio, María Viodo, Etelvina Maray, Terina Longa, Divina de Córdoba, Mariana Regueiferos, Elena de Córdoba, Sampere, María Pepa Beltrán y Lucerito Weis.

Va la cinta **Aquello** hoy.

Y canciones por las Perlitas.

TARDES DE LA QUIROGA

Función de la tarde.

A las cinco y media.

La ofrece hoy con la representación de **El demonio fué antes ángel**, deliciosa obra de Benavente, la Compañía de Payret.

Va **Ki Ki** por la noche.

Creación de la Quiroga.

CARMEN BERNAL DE HORTS MANN

Una pérdida dolorosa.

Conmovedora.

En plena juventud, rodeada de todas las satisfacciones y todas las felicidades, ha dejado de existir después de ser sometida a una operación quirúrgica la pobre Carmita Bernal, esposa del distinguido doctor Jorge Hortsmann.

Cuántos a llorarla!

¡Era tan dulce, tan buena!

Enrique FONTANILLS

Peletería BENEJAM

SAN RAFAEL E INDUSTRIA

CALZADO DE CALIDAD A PRECIOS MUY REDUCIDOS.

PARA SRAS., CABALLEROS Y NIÑOS.

SERIA UN GRAN ALICIENTE PARA EL TURISMO ADINERADO LA CONSTRUCCION DE UN BUEN SALON DE CONVENCIONES

Nueva York, que ha brindado local para novecientas veintitrés reuniones de industriales y comerciantes, se benefició en cerca de sesenta y cuatro millones de pesos

Hace pocos días el Presidente de la Cámara de Comercio Americana de Cuba, dirigió una interesante exposición al señor Presidente de la República,, indicándole la conveniencia de que en la Habana se construya por el Gobierno, un gran edificio que podamos ofrecer a los industriales y comerciantes, nacionales y especialmente extranjeros, para la celebración en el mismo de cuantas convenciones sean por ellos organizadas en beneficio de su progreso.

Ayer hablamos con uno de los más prestigiosos miembros de esa Cámara, que apoyando las iniciativas de la institución nos dijo:

—Ultimamente, en un sólo año, la ciudad de New York que tiene un gran bureau de Convenciones, ha prestado a su comercio el ingreso de $63,750.000, que es la cifra en que ha podido valorarse la visita de elementos de todo el país y del extranjero, para asistir a las reuniones que en aquel local se han celebrado. Estas cifras están basadas en cuidadosos estimados hechos, después de haberle proporcionado albergue a 923 convenciones de distinta índole durante el año de 1927. Se ha calculado también que fueron 750 mil los visitantes por este concepto de la gran ciudad y hasta la forma en que realizaron sus gastos.

LO QUE DEJO EN NEW YORK AQUEL TOURISMO

En carreras de automóviles invirtieron $3,187,500; en gastos de hoteles, $15,937.500; en tiendas al detalle, $25.500.000; en restantes, $9,562,500 y en diversiones, $9,562,500.

El elemento femenino especialmente, es el que más adquiere. Rara es la dama que no se siente impulsada en la ciudad que visita, a adquirir telas, encajes, abrigos, calzado fino, sutiles chucherías que poder llevar después a su hogar o con que obsequiar a sus amistades. Y los hombres se proveen a su vez, de aquellos artículos que se ponen por el precio más a su alcance. Además el visitante de una ciudad tiene el legítimo deseo de conocerla; recorre sus paseos en vehículos; visita sus bailes, sus cabarets, sus teatros lee su prensa...

EN LA HABANA, PROPORCIONALMENTE, OCURRIRIA LO MISMO

En la Habana, terminó diciéndonos el preeminente americano miembro de la Cámara de Comercio de esa rica colonia, cada día más numerosa, puede ofrecerse un fenómeno análogo que no es necesario insistir con muchos datos, para demostrar su eficacia. El Gobierno debe apresurarse a adoptar nuestra idea en bien de la Habana que redundaría en positivo provecho para Cuba.

SUSCRIBASE AL "DIARIO DE LA MARINA"

El Encanto

GALIANO, SAN RAFAEL Y SAN MIGUEL. SOLIS, ENTRIALGO Y CIA. TELEFONO A-7221. (Centro Privado).

para Caballeros

Las más bellas telas para camisas a la medida

A diario recibimos aquellas selectas novedades que, tras un severo proceso de selección, imponen al mundo masculino los grandes centros de elegancia

Le invitamos a ver la maravillosa colección de holanes, de céfiros, de batistas, etc., que le ofrece nuestro Departamento de Artículos para Caballeros.

Corte y confección.

El arte y la habilidad de nuestro maestro camisero, la experiencia y buen gusto de nuestros talleres, le garantizan un trabajo irreprochable en el corte y la confección de las camisas cuya hechura nos confíe.

Trajes de baño

Estilos de novedad. De la más pura lana. A precios rebajadísimos.

DEPARTAMENTO DE ARTICULOS PARA CABALLEROS

Para ropa interior

Para calzoncillos y camisetas tenemos un vastísimo surtido de creas catalanas, lienzo belga y bramantes.

En corbatas, pañuelos, calcetines, etc., etc., presentamos igualmente las últimas "ideas" de los que orientan y rigen el vestir del hombre elegante.

PLANTA BAJA DE GALIANO Y S. RAFAEL

Venta Especial por tres días

Uniformes para Sirvientas

Cuatro Grupos

Grupo de $1.70. Grupo de $1.80.
Grupo de $1.90. Grupo de $2.00.

Hoy, último día

DEPARTAMENTO DE UNIFORMES Y DELANTALES
PRIMER PISO

OFERTA ESPECIAL DE

Bolsas Blancas

a $3.85

Bolsas de cabritilla blanca, con el cierre forrado de la misma piel, en el tamaño de 7 por 9 pulgadas, les ofrecemos al bajísimo precio de $3.85.

a $4.75

Bolsas de cabritilla blanca con el cierre forrado de la misma piel, en el tamaño de 7 ½ por 10 ½ pulgadas, a $4.75.

DEPARTAMENTO DE BOLSAS Y CARTERAS
PLANTA BAJA

Mañana es la festividad de San Juan

Sólo le queda el día de hoy para elegir sus regalos

En EL ENCANTO podrá hacerlo en pocos minutos entre la más amplia, moderna y sugerente variedad de cosas adecuadas y oportunas.

Venta Especial por tres días
Hoy, último día

Medias Gotham

a $1.25

Para Señoras

Exposición de Modelos finos franceses de Lencería

Departamento de Vestidos. *Segundo piso*

M.E.C.D. 2016

Jurisprudencia

MATERIA CIVIL

Infracción de Ley. Sentencia No. 114 de 5 de Junio de 1928.

SEGUIDO juicio declarativo de mayor cuantía por A. B. contra C. D. en cobro de pesos fué declarado con lugar y confirmado dicho fallo por la Audiencia de la Habana. C. D. acudió en casación por infracción de Ley declarando el Tribunal Supremo sin lugar dicho recurso por los siguientes Considerandos:

Siendo ponente el magistrado Juan Federico Edellman.

CONSIDERANDO que la cuestión de si debe o no considerarse litigioso el crédito reclamado en el juicio en que este recurso se ha deducido, procede resolverla negativamente y de acuerdo con lo decidido por el Tribunal a quo, ya que conforme se declara en el fallo y no se niega por el recurrente la cesión del pagaré reclamado en el pleito se realizó antes de iniciarse este juicio, con lo que resulta evidente que ya se atienda para la aplicación de la prohibición establecida por el número quinto del Artículo mil cuatrocientos cincuenta y nueve del Código Civil a la explicación consignada por el legislador en el párrafo segundo del Artículo mil quinientos treinta y cinco de ese Código para decidir lo que debe entenderse por bienes y derechos objeto del litigio, o ya se esté al simple sentido gramatical de la frase empleada por el primero de esos preceptos, siempre será forzoso convenir que no puede considerarse que es objeto de litigio lo que se cede o transfiere antes del inicio del pleito, con lo que resulta improcedente el motivo primero del recurso.

CONSIDERANDO que la cuestión de si la facultad de endosar es cosa distinta de la de ceder, sin que por consiguiente pueda estimarse comprendida ésta en aquella, que el recurrente propone en el motivo de ampliación, no es una cuestión que puede proponerse con la cita del número séptimo del artículo mil seiscientos noventa de la Ley de Enjuiciamiento Civil, ni mucho menos plantearse como un error de hecho en la apreciación de la prueba, bastando esta consideración a poner de manifiesto la improcedencia de este último motivo del recurso.

ES necesario, como lo determina el párrafo II del Artículo 1535 del Código Civil y conforme lo declara nuestro Tribunal Supremo en esta sentencia, para que el derecho sea litigioso, que exista un proceso.

Pothier, sin embargo, entendía por crédito litigioso los que son discutidos o pueden serlo por el que pretende ser deudor de ellos, que el proceso haya comenzado ya o que no haya comenzado, pero que haya lugar a temerlo. La disposición del Código es más lógica, no basta que exista lugar a temerlo, pues este temor puede no realizarse. No basta que haya proceso en cualquier momento para que haya lugar al retracto; es necesario que el vendedor ceda un derecho litigioso; que el objeto de la venta sea un proceso, es decir un juicio. De esto resulta que el proceso debe ser anterior a la venta. Si, pues, el cesionario intenta el juicio, el derecho no es litigioso, porque el cesionario no compró un juicio.

El Derecho Francés establece una condición más para que la cosa sea litigiosa cual es, la que la discusión verse acerca del fondo del derecho. El fondo del derecho es atacado cuando el demandado niega la existencia del derecho; más claro, nuestro Código Civil establece y esta Jurisprudencia del Tribunal Supremo lo confirma, que se tendrá por litigioso un crédito desde que se conteste la demanda relativa al mismo.

Jorge BARROSO.

EL JUZGADO DE PRIMERA INSTANCIA DISPONE LA SUBASTA DE UNA FINCA DE ARROYO APOLO, TASADA EN $21.000

Por el juzgado de primera instancia del Oeste se anuncia la subasta de los efectos de un almacén de ropas, situado en la calle Egido de esta ciudad, valuadas en 3.685 pesos

INFORMACION TESTIFICAL EN LA DECLARATORIA DE HEREDEROS DEL SEÑOR FELIPE PEÑA

Tercera citación de la subasta de una finca urbana que está situada en el reparto Chaple, en Arroyo Apolo, con un depósito mínimo de $3.000 para optar a la subasta

NORTE

Declaratoria de herederos.— En el expediente de declaratoria de herederos del señor Felipe Peña, se ha dispuesto tener por parte al mandatario judicial señor Mario Martínez Capella, en representación de la heredera señora Andrea Sanabria, señalándose comparecencia para la información testifical el 27 de Junio actual a las 9 de la mañana.

JUZGADO DEL SUR

Reconocimiento de firma.— En el juicio ejecutivo seguido por The Royal Bank of Canadá, contra el señor Fernando López Alvarez, se notifica a éste que el día 3 de Julio a las 9 de la mañana, comparezca para reconocer su firma en el pagaré a la cantidad demandante en 27 febrero de 1926.

Emplazamiento.—Se emplaza a Peronila Medina Corbera, herederos y causahabientes; José y D. Alejo Siler Espinosa, herederos o causahabientes; Bárbara Rodríguez, herederos o causahabientes; Carlos Balerdi Arrisulatia, en los autos seguidos por los señores José González Rodríguez y José Rodríguez González, por rescisión de contrato y nulidad, para que se personen en los autos en el término de 9 días.

JUZGADO DEL OESTE

Subasta.—Se subasta el almacén de ropa El Gavilán, sito en Egido o Bélgica 39, por la cantidad de $3685. Las existencias se hallan en Monte 05 y Belascoaín y San José. Esta subasta se celebra hoy 21 de Junio y se lleva efecto en virtud del juicio seguido por Valle Llano y Compañía, contra Torre y Esnamoge.

Subasta.—En autos seguidos por el señor José María Menéndez Quadreny, contra Juan J. Alvarez, se decretó la celebración en tercera citación de la subasta de la finca urbana sita en solar 1, manzana 11 del Reparto Chaple en Arroyo Apolo, de 10.41 metros de frente, por 28, 52 de fondo, con un depósito mínimo de $3.000 para optar a la subasta y sin fijación de tipo, el día 23 de Julio próximo.

Otra subasta.—En autos seguidos por el banco Territorial de Cuba, contra Justa Cuevas Vázquez y Zoila Gálvez Pérez o sus herederos, se ha dispuesto la venta en pública subasta de la finca sita en Barrio de Arroyo Apolo, La Víbora, en Milagros y Luz Caballero, de 20 metros de frente por 23.50 de fondo, o sea 470 metros cuadrados, en $210.000, el 25 de julio próximo.

JUZGADO DEL CENTRO

Comparecencia.—Se emplaza al señor José Corral Bermúdez para que comparezca en término de 9 días en el juicio que contra él sigue su esposa señora Carmen Bisbal y Vento.

JUZGADO DE ALMENDARES

Comparecencia.—Se emplaza a la señora Gardenia Méndez Casal, para que comparezca en término de 9 días en el juicio seguido contra ella, por su esposo señor Antonio García y Paz, señalándose el día 2 de Julio para la comparecencia.

Reconocimiento de firma.—Se emplaza al señor Ernesto Padrón, para que reconozca la firma suya en el pagaré a favor de Norberto Aguirre fecha 25 marzo 1924 vencido el 31 de mayo de 1925 por $2.000.

Sentencia.—En la tercería de mejor derecho promovida por la doctora María Teresa Rey y Rojas cesionaria de Viera Estapé y Co., contra Ramón T. Blanco José María López, sobre crédito reconocido en que se dictó sentencia desestimando la demanda de la doctora Rey y Rojas, que no tiene preferencia al crédito reconocido por la sentencia dictada por el Juzgado Municipal de Puentes Grandes en 24 de marzo último.

:: DE LA JUDICIAL ::

Acusó Alberto Maury Rodríguez de Infanta 8 a Clemente Rodríguez de negarse a devolverle $[illegible], que le entregó en calidad de préstamo.

LE ESTAFO

Denunció Manuel Solera Castro que reside en Cuba 25, que entregó 15 pesos a un individuo que le dijo era empleado de Monroe Calculating Machine Co. y vivir en el Hotel Trotcha, comprobando que todo era mentira.

Los agentes Herrera y Galgueras arrestaron a Pedro Hernández Baluja reclamado en causa por hurto.

SE APROPIO DE LAS ALHAJAS

El señor Angel Ríos de la Fé, al ingresar para operarse en la casa de salud de Dependientes, entregó sus alhajas por valor de $1600 a Angel Amaro, dueño del garage de Ayesterán y Piñera. Al salir se las pidió y Angel le devolvió todas menos dos, que importan unos $1.500, que le confesó tenía empeñadas y no podía sacarlas. Fueron ocupadas por el agente M. Angel González en Neptuno 217.

OCUPACION DE DROGAS HEROICAS.

En Pocito entre Chavez y Belascoain, el Inspector Tejeda de la Secreta con varios subinspectores y detectives que practicaron una minuciosa investigación preliminar, comprobando una confidencia recibida por el Jefe Comandante Trujillo, detuvieron a Julio Torres Biart vecino de Pocito 4, en los momentos en q. se apeaba de un auto, ocupándole un paquete que contenía un sobre rotulado "Muestras Mtagua", que contenía al parecer cocaina; un pomo grande y otros tres medianos y 10 pomos de una onza, conteniendo todos ellos al parecer cocaina.

Practicando un minucioso registro en la casa por el Inspector Tejeda y subinspector Sr. Pedro M. García no se ocuparon más drogas.

Además de Julio Torres fué detenido Adolfo Alfonso Crespo, que le suministraba las drogas. Ingresaron ambos en el Vivac.

CARCEL Y VIVAC

INGRESOS DEL DIA DE AYER

Emilio Diez Alvarez, imp. temeraria; Santiago Deus Varela, estafa; Francisco Batell y Pérez, robo; Raul Ortega Sierra, hurto; Adolfo Ruiz Fernández, hurto.

SALIDAS

Vicente Chao Carreira, delito privado; Pedro Saez Argudin, estafa; Eduardo Mestre, resistencia; José Díaz, hurto; Eugenio Ortiz, hurto y daño; Raul Ortega Sierra, hurto; Jesús Pita Echegarrua, ranto.

CRONICA DE TRIBUNALES

FALLO LA AUDIENCIA A FAVOR DE LA "HAVANA CENTRAL RAILROAD COMPANY" EN UN RECURSO SOBRE COBRO DEL IMPUESTO DEL DOS POR CIENTO DEL FONDO ESPECIAL DE OBRAS PUBLICAS

RESOLUCION DE LA SALA DE LO CIVIL DE LA AUDIENCIA SOBRE LEGISLACION INDUSTRIAL EN MATERIA DE INSCRIPCION DE MARCAS.—SENTENCIA DEL PROPIO TRIBUNAL EN UNA RECLAMACION CONTRA LA JUNTA DE PROTESTAS.—LA SALA PRIMERA DE LO CRIMINAL DECLARO CON LUGAR UN RECURSO DE HABEAS-CORPUS. FALLO DEL TRIBUNAL SUPREMO EN RECURSO ESTABLECIDO POR UNA SOCIEDAD MERCANTIL REGULAR COLECTIVA DE NIQUERO.—SE CONCEDIO PENSION A UN SOLDADO DEL EJERCITO LIBERTADOR

EN LA AUDIENCIA

Con lugar una reclamación de la Havana Central Railroad Company

La Sala de lo Civil de esta Audiencia ha dictado sentencia, resolviendo la demanda contencioso administrativa establecida por la Havana Central Railroad Company, domiciliada en los Estados Unidos de América, a la que representó el Procurador Tomás J. Granados y dirigió el doctor Luis Rosainz, ambos del bufete del doctor Antonio Sánchez de Bustamante, contra la Administración General del Estado, pidiendo se deje sin efecto la resolución del Secretario de Hacienda de 28 de Febrero de 1927, que declaró sin lugar el recurso de alzada interpuesto por dicha Compañía contra la resolución del Alcalde de Guines que ordenó a la referida entidad a pagar la suma de tres pesos, ochenta centavos, más el recargo de treinta y ocho centavos, por concepto del impuesto de dos por ciento de Obras Públicas, del solar yermo, sito en la calle de Soparda, esquina a Tacón y Estación de dicho Pueblo, correspondiente al periodo de 1925 a 1926, y, demás resoluciones concordantes de las anteriormente mencionadas.

La Sala ha resuelto el recurso de acuerdo con la tesis de dicho Procurador y Letrado toda vez que, desestimando las excepciones de incompetencia de jurisdicción opuesta por el Fiscal, declara con lugar la demanda y revoca y anula las resoluciones del Secretario de Hacienda y del Alcalde Municipal de Guines, de fechas 26 de Febrero de 1927 y 18 de Julio de 1926, respectivamente, las que se dejan sin efecto ni valor legal alguno, mandando que le sean devueltas a la Havana Central Railroad Company, como lo pidiera el Dr. Rosainz, las cantidades que satisfizo por concepto del impuesto del dos por ciento del solar yermo de su propiedad, objeto de procedimiento, declarando las costas en la forma ordinaria.

Entre comerciantes

En el juicio ejecutivo seguido, en el Juzgado de Primera Instancia del Este, por Aurelio Wagnere Olmo, comerciante de esta plaza, contra José Mastache Villar, también comerciante de esta Capital, a quien representó el Procurador Sr. José Camilo Pérez, compañero nuestro en la Prensa y dirigió el doctor Rafael Gaytan, el Juez aceptando la tesis de los referidos Procurador y Letrado, declaró la nulidad del juicio contra Mastache, por no haber título ejecutivo para demandar.

Y, en apelación, la Sala de lo Civil de esta Audiencia, dando igualmente la razón a los directores del demandado Mastache, ha desestimado dicha apelación y confirmado las sentencia, dejando, por tanto, subsistente la parte declarando la nulidad.

En dicha sentencia, el juez declaró, también no haber lugar a despachar la ejecución solicitada contra el demandado.

Contra un contratista

También ha confirmado, la expresada Sala, el fallo dictado por el Juez de Primera Instanccia del Centro, en el juicio de mayor cuantía, seguido por la Camoa Quarry Company, de esta Ciudad, contra Julio Cuellar del Río, contratista de esta Capital. Por su sentencia el Juzgado declaró con lugar la demanda, condenando al demandado a pagar a la entidad actora la suma de $7,350.30 m. o. los intereses legales y las costas, sin declaratoria de temeridad ni mala fé.

Resolución sobre legislación industrial en materia de inscripción de marca relacionada con productos farmacéuticos

También ha resuelto dicha Sala la demanda contencioso administrativa entablada por Francisco Sobredo Ramos, farmacéutico de Marianao, contra la Administración General del Estado y contra Sergio Herrera Leyte Vidal, farmacéutico, también, de esta Capital, a quien representó el Procurador Sr. Moisés Maestri y dirigió el doctor Carlos Gárate, pidiendo el demandante se revocara la resolución Presidencial que declaró sin lugar la alzada por él interpuesta contra la resolución del Secretario de Agricutura, Comercio y Trabajo que le denegó la inscripción de una marca para distinguir un producto farmacéutico denominado Gotas Inglesas.

La Sala declara sin lugar la demanda, absolviendo de la misma a la Administración General del Estado, con las costas a cargo del actor.

He aquí los fundamentos de la anterior resolución:

Siendo Ponente el Magistrado Manuel Martínez Escobar.

"CONSIDERANDO: que la excepción de defecto legal en el modo de proponer la demanda, opuesta por la parte coadyuvante, es manifiestamente improcedente, porque no se funda en ninguna de las causas expresadas en el artículo trescientos trece del Reglamento especial de la materia, en relación con el que le precede y con el último párrafo del cuarenta y seis del Real Decreto Ley de trece de Septiembre de mil ochocientos ochenta y ocho, únicas, que autorizan dicha excepción; y porque, aunque así no fuere, la jurisprudencia tiene declarado, con reiteración, que el artículo ciento veintiuno de la Ley de Impuestos Municipales, invocado por el coadyuvante, es un precepto de carácter fiscal, y no procesal y su infracción novicia de nulidad e ineficacia las actuaciones.

CONSIDERANDO: Que en este pleito se ha acreditado que la denominación de Gotas inglesas para distinguir un preparado farmacéutico es generalmente usada en el comercio de Farmacia como nombre genérico de aquel, por lo que, conforme al número tercero del artículo quinto del Real Decreto de veintiuno de Agosto de mil ochocientos ochenta y cuatro, no puede obtenerse inscripción de la misma.

CONSIDERANDO: Que así lo entendió la Administración al denegar le inscripción de la propia marca al actor, como apoderado de otra persona en resolución consentida de la Secretaría de Agricultura.

CONSIDERANDO: Que el inciso cuarto del artículo doce del citado Real Decreto, en que se basa el actor para negar el coadyuvante el derecho de oponerse a la concesión de la Marca, es inaplicable al presente caso, porque la oposición no se funda en que dicha marca tenga parecido o semejanza con otra del propio coadyuvante, sino en que se emplea una expresión de uso general, lo que es cosa muy distinta.

CONSIDERANDO: Que la condición de interesado del coadyuvante no puede negarse, ya que como farmacéutico, tiene que perjudicarle, necesariamente, la prohibición de expender libremente un producto de uso corriente en Farmacia.

CONSIDERANDO: Que no existiendo, por lo tanto, derecho vulnerado, procede declarar sin lugar la demanda, con las costas a cargo del actor, por haber procedido con notoria temeridad. Vistas las disposiciones legales mencionadas".

Contra resolución de la Junta de Protestas

La Administración General del Estado, repreentada por el Fiscal, entabló demanda contencioso-administrativa contra la resolución de la Junta de Protestas de 19 de agosto de 1927, número 18744, que declaró con lugar la protesta formulada por Pedro P. Abreu, contra el aforo practicado por la Aduana de este Puerto, en una importación de zapatos de suela de goma y bloques de papel, pidiendo el recurrente se aforará por la tara oficial, en vez de la neta, como lo hizo dicho Organismo.

E. expresado Tribunal ha resuelto la demanda, declarándose incompetente para resolverla, sin entrar en el exámen del fondo del asunto, desestimando por ese motivo dicho recurso.

Pensiones de libertadores

La expresada Sala ha revocado el auto del Juez de Primera Instancia de Almendares, que denegó a Víctor Melitón Ruiz Valdés, el derecho a disfrutar pensión del Estado. El Tribunal concede al promovente una pensión ascendente a $300.00 anuales como soldado, que fué, del Ejército Libertador.

Y, ha confirmado, por último, el auto del Juzgado de Primera Instancia de Almendares que declaró que Claudio Marte Roque Pérez, no tiene derecho a disfrutar pensión del Estado, como Colector de Taller, con categoría de Comandante del Ejército Libertador, que pretendía tener.

Recurso de Habeas-Corpus

En el recurso de Habeas-Corpus establecido a favor de Felipe Borrego Miranda, procesado, por delito privado por el Juzgado de Instrucción de Marianao, con exclusión de fianza, la Sala Primera de lo Criminal de la Audiencia ha dictado resolución, declarando el recurso con lugar y señalando al procesado fianza de $500.00 para gozar de libertad provisional.

Penas que pide el Fiscal

1 año, 8 meses y 21 días de prisión, para Julio Balsinde.

6 meses de arresto, por estafa, para cada uno de los procesados Luis Alvarez y Ramón Sánchez.

300 pesos de multa, por hurto frustrado, para Alfredo Rodríguez.

4 años, 2 meses y 1 día de prisión, por amenazas condicionales de muerte si nlogro de propósito, para Evelio López García.

2 años y 4 meses de prisión, por lesiones graves, para Juan I. Izquierdo

Y 6 meses de arresto y multa de 1250 pesos, por infracción de la Ley de Drogas y 1 año 8 meses de prisión, por atentado, para Julio Roldán Marino.

Otras sentencias

Se condena a Emilio Rodríguez Rodríguez, por estafa, a 4 meses y 1 día de arresto mayor; a Francisco Rodríguez Díaz, por robo, a 3 años, 6 meses y 21 días de presidio correccional; y a Juan González Cruz, por rapto, a 1 añó, 8 meses y 21 dias de prisión correccional.

Se absuelve a Ramón Carrio Vázquez, acusado de malversación. Defendió el doctor Raul de Cárdenas. A Alfonso Serrano Vilariño, acusado de estafa. Defendió el doctor José Ramón Cruells. Y a Antonio González García, acusado de lesiones. Defendió el doctor Juan F. Aedo del Río.

EN EL SUPREMO

Recurso de una Sociedad mercantil de Niquero

Ha dictado sentencia la Sala de lo Civil del Tribunal Supremo, declarando sin lugar el recurso de casación establecido por la sociedad mercantil regular colectiva de "Alvero y Fernández", domiciliada en Niquero impugnando el fallo de la Audiencia de Oriente en los autos del juicio declarativo de mayor cuantía que, en cobro de pesos, promoviera Francisco Paz, propietario y vecino de Manzanillo, contra la recurrente.

En su combatido fallo, la Audiencia confirmó el de la primera instancia que, declarando con lugar la demanda, condenó a la demandada a pagar al actor la cantidad de ocho mil pesos moneda oficial, intereses legales y costas.

Recurso de un comerciante

De igual modo ha declarado sin lugar la nombrada Sala, el recurso de casación interpuesto por Roberto Namer, del comercio en los autos del juicio de desahucio que, sobre desalojo de dos casas en el pueblo de San Germán, promoviera el recurrente contra José Suárez Maneiro, zapatero y vecino también de Holguín.

La Audiencia confirmó el fallo del inferior que, desestimando la demanda, absolvió al demandado con las costas a cargo del actor.

Contra la Comisión del Servicio Civil

También ha declarado sin lugar la repetida Sala, el recurso de casación que interpusiera el Ministerio Público, a nombre de la Administración Gneral del Estado, tachando de injusto el fallo de la Sala de lo Civil de la Audiencia de la Habana, en la demanda contencioso administrativa promovida por el Dr. Gerardo Jiménez, Riveri, contra la resolución de la Comisión del Servicio Civil, confirmatoria del Decreto que dictara la Secretaría de Sanidad y Beneficencia dando por terminados los servicios del demandante como Jefe Local de Sanidad de Sagua de Tánamo.

La Audiencia, desestimando las excepciones opuestas por el Fiscal, declaró con lugar la demanda; revocó la resolución de referencia y, anulando y dejando sin efecto el decreto de cesantía mencionado ordenó la reposición del Dr. Giménez Riveri en el aludido cargo.

Otros recursos sin lugar

La Sala de lo Criminal del Tribunal Supremo ha declarado sin lugar el recurso de casación interpuesto por el procesado Francisco Hernández Díaz, jornalero y vecino de Guantánamo, contra el fallo de la Audiencia de Oriente, que lo condenó a la pena de 6 años y 1 día de presidio mayor, como autor de un delito de robo.

Así mismo ha declarado sin lugar la citada Sala, el recurso de casación interpuesto por el procesado Jacobo García Morales, empleado y vecino de esta ciudad, contra el fallo de la Sala Primera de lo Criminal de la Auiencia de la Habana, que lo condenó a la pena de 1 año 8 meses y 21 dias de prisión como autor de un delito privado.

Sentencias criminales

Se han dictado las siguientes sentencias:

Ramón Carrio, es absuelto de malversación. Defendió el doctor Raul de Cárdenas.

José Diaz Otero y Mario Fernández y Filiberto Roque, son absueltos de robo y defraudación. Defendieron los doctores Felipe González Sarraín y J. Zunzunegui.

Antonio Diaz, es absuelto de alzamiento comercial, imponiéndoseles las costas al acusador, como litigante temerario. Defendió el doctor Aristides A. Feria.

José Suárez, es absuelto de robo. Defendió el doctor Raul Adler.

Maximiliano Martínez, es absuelto de estafa. Defendió el doctor Carlos O. Valdés.

José Collazo, es condenado, por atentado, a un año, un día de prisión correccional.

Serafín Muñiz, por disparos, a cuatro años, dos meses de prisión correccional.

Juicios orales celebrados ayer

Se celebraron ayer, en las distintas Salas de lo Criminal de la Audiencia, los juicios orales de estas causas:

Contra Junlián Angel Ugarte, por robo; contra Eugenio Valdés, por infracción postal; contra Baldomero Fariñas, por falsedad; contra José Iglesias, por lesiones graves, contra Francisco López, por amenazas y contra Israel de Armas, por delito privado.

Letrado restablecido

Completamente restablecido de la dolencia que le aquejaba y que le obligó a ser sometido a una arriesgada operación de apendicitis se encuentra ya actuando en nuestros Tribunales, el jóven Letrado, doctor Alfredo Pequeño.

Celebramos, de veras, el restablecimiento del doctor Pequeño.

Notificaciones en lo Civil

Hoy tienen notificaciones, en la Secretaría de la Sala de lo Civil de esta Audiencia, las personas siguientes:

Jesús Figueredo, Ramón Castillo Mesa, López de Vivigo Spínola, Agustín Castellanos, Fco. Felix Ledón, Gumersindo Rey Gongar, Antonio Gómez Varela, Giordano Hernández Dou, Domingo de la Calzada, Fausto González López, Puzo, Fernando Soldevilla, Juan F., López, Miguel A. Párraga, Arturo Merlo, Francisco Menéndez Arias, José Andrés Hernández, Eloy Cantero, Tomás Alfonso Martell, Berardo Valdés, José R. Cortzar, José Cuevas Zequeira, Miguel A. Sainz Silveira, Ramón Castillo Mesa, Miguel A. Navarrete, Alejandro E. Riveiro, Manuel Grave de Peralta, Guillermo Puente, Manuel Bonada, Miguel Angel Illa, Antonio de la Luz, Manuel Fernández Supervielle, Benito Alonso Angel Ferrer de Morejón, Julio César Orta y Galán, Inocente Morales, Ramiro Areces, Pérez del Camino, Miguel Santiesteban, Salvador Juncadella, Isidro Amigó, Miguel A. Marquez, Ifigenia Rivero, José Ramón Gutiérrez López, Leandro Valle, Mario I. Santovenia, Antonio Caballero, Rouco, Paco O, de los Reyes, Luis Meruelos, Luis Jiménez Causal, Alfredo Manrrara, Juan Rodríguez Arango, Luis I. Novo, Fernando Udaeta, Rafael Galiana, Oscar Gutiérrez García, José Mayans Espinosa, Joaquín Vs Catáneo, Carlos M. Vidal y Pichs, Fernández Lamarche, Maestri, José A. Portocarrero, Jesús A. Portocarrero, Jesús A. Portocarrero, Leanes, César Víctor Maza, León Fuk Han. Carlos Hernández Fernández, Evelio Fernández y Cárdenas, López Rincón, Fco. Pérez Trujillo, Dionisio González, Otilio Villate, Margarita Pujol Vda. de Ruibal, Braulio C. González Miguel A. Rendom, Miguel A. Macau, Antonio Gutiérrez Bueno, Manuel Wall, Julio Arroyo, Ramiro Morris Roca, Oscar Gutiérrez.

Señalamientos en la Audiencia para hoy

Sala Primera de lo Criminal.

Manuel Cardamil, Defensor: doctor Hernández.

Enrique Guin, por imprudencia. Defensor: doctor Zaydin.

Laureano García, por estafa. Defensor: doctor Sainz Silveira.

Juan Ortiz, por estafa. Defensor: doctor Campos.

Antero Valdés, por robo. Defensor: doctor Palma.

Guillermo Guin, por allanamiento de morada. Defensor: doctor Palma.

Sala Segunda de lo Criminal.

Rafael Diaz, por imprudencia. Defensor: doctor Castellanos.

Abelardo Diaz, por expendición de billetes falsos. Defensor: doctor Cárdenas.

Pedro Cuéllar, por robo. Defensor: doctor Mármol.

José L. Son, por drogas. Defensor: doctor Peña.

Juan Amor, por estafa. Defensor: doctor Rosado.

Luis Artecona. Defensor: doctor García.

Antonio Montenegro, por hurto. Defensor: doctor Palma.

Virginio Rich, por hurto. Defensor, doctor Rodríguez.

Modesto Pita, por atentado. Defensor: doctor Garcilaso de la Vega.

Andrés Peña, por robo. Defensor: doctor Garcilaso de la Vega.

Sala Tercera de lo Criminal.

Miguel Villacampa, por hurto. Defensor: doctor Casado.

Miguel Galvas, por robo. Defensor: doctor Domínguez.

Ramón Mederos. Defensor: doctor Casado.

José Fernández. Defensor: doctor Pequeño.

José Marrero. Defensor: doctor Aedo.

Habana, Junio 22 de 1928.

Sr. Director, del DIARIO DE LA MARINA. Ciudad.

Distinguido caballero y amigo:

Acudo a su hospitalidad, para que, por medio de las columnas del DIARIO, se llegue a saber en nuestros círculos sociales, el ruego que hago por este medio, de que, en el asunto surgido entre el señor González Quiroga, conocido por Héctor Beck, y el que habla, por razones de negocios, no formen juicio prematuro en pro o en contra, hasta tanto los Tribunales de Justicia, no dicten el veredicto consiguiente, para entonces conocer en todos sus detalles al verdadero responsable.

No estoy acostumbrado a estas cuestiones periodísticas, y por ello, me veo en el trance de recurrir a la seriedad informativa de este periódico, contando con la indulgencia de quien dignamente lo dirige. Con esta misma fecha, envío al señor Víctor Bilbao, director de "La Prensa", una "aclaratoria", a la información que apareció en dicho periódico, completamente errónea, y con la cual seguramente, ha sido sorprendido el señor Bilbao.

Mil gracias por anticipado, señor Director, por la atención que preste a la súplica de éste su affmo s. s.

Miguel Miguel.

Los Correccionales

PRIMERA SECCION

ABSUELTOS: Floria Davis, de coacción; Manuel Fernández, de daño; José López, de daño; Manuel Valle, de infracción municipal; Severino Muñiz de la misma falta; Milagros Garc daíse(xyá HRDLUM lagros García, de vejación; Eladio García, de vejación; Lázaro Zakino, de desobediencia; José González, de escándalo; Francisco Navas, de desobediencia; Carlos Lorenzo, de amenazas; Moisés Resedeña, de daño; María Diez, de coacción; José Piñón, de oacción; Stéfano Popolich, de vejación; Julia Padioba, de vejación; Jacobo Lendler, de faltas; Jesús Fernández, de estafa; B. Block, de estafa; Francisco Rodríguez, de estafa; Andrés Nieto, de tentativa de estafa; Aquilino Miranda, de tentativa de estafa; Teopegio Xoropor, de estafa; Eladio Morán, de hurto.

CONDENADOS: Manuel Liste, por vejación, 3 días; Manuel Pelaez, Ramón Suárez, Eladio Guirin, Jaime González Fermín Díaz, Manuel Entralgo, Jorge Emballe Gusavo Pérez, por infracción municipal: $1 cada uno; Rafael Barrios, por infracción municipal, $2; José R. Spencer, por infracción municipal: $10; Guillermo Saldaña, por daño: $10; Andrés Sorondo, por daño; $10; Víctor Gómez, por infracción art. 607 del Código Penal, $5; Rafael Vázquez, por daño: $3; Dionisio Alvarez, por daño: $3; Angel Herrea y Augusto Rodríguez, por daño: $10 cada uno.

SEGUNDA SECCION

Claudio Correras, cinco pesos; Eladio T. Blanco, cinco pesos; José Lenar, tres pesos; Pedro Rizo, tres pesos; Juan Canto, tres pesos; Julio Chan, dos pesos; Eugenio Areneiro, dos pesos; Pino Clarón, dos pesos; Jacinto Cedal, un peso; Ernesto Haldigo, un peso; Josefina Pérez, diez pesos; Clara Díaz, diez pesos; Rosa Montes, diez pesos; Leonor Cantero, tres pesos; Armando Monzo, tres pesos; Lio Chang, dos pesos; Colás Poo, cinco pesos; León Adalgo, un peso; Rolando Austrio, dos pesos; Manuel Castro, cinco pesos; Pedro Chong, dos pesos; Justo Li, un peso.

TERCERA SECCION

Juez doctor Leopoldo Sánchez. Secretario doctor Ricardo Soler.

Fueron multados y arrestados en juicios celebrados: Teresa Herrera por vejación dos pesos. Juan Gamboa por la misma falta dos pesos. Tomás Domínguez y Manuel Legazpi, por infracción municipal, un peso a cada uno. José Cebreira por infracción sanitaria sesenta pesos, José San Coto por la misma falta cuarenta pesos y Manuel Menéndez por lo mismo treinta y un pesos. Pedro Quintana por faltas a la policía cinco pesos. Ladislao Zobro por amenazas dos pesos. Adrián Cañizares por daño al Estado, dos pesos. Adriano García, Manuel García y Pedro Pedroso por lesiones mutuas un peso a cada uno. Andrés Martínez, por infracción sanitaria cinco pesos. Joaquín Alfonso por faltas a la policía dos pesos. Fueron absueltos 16 acusados.

CUARTA SECCION

Multas y arrestos impuestos en juicios celebrados en el día de ayer:

Por infracciones municipales cometidas $2; Benito Lazo, Manuel Fernández, Eduardo Vázquez Herrera, Eliseo Vázquez Sánchez, Juan Manuel Mas, José Abeso, Manuel Villar Pérez, $1; Francisco Pérez, Manuel Campos Enrique Silva Menéndez, Antonio Reyes Rodríguez, Brigido Pedroso, Benito Gómez, José Igiesias Sierra, Antonio Prieto Prieto, Ramón López Sierra Antonio Vázquez Fernández Angel García Montes, Ernesto Taylor, Eduardo Marquez, Manuel Mairal, Vicente Méndez, $10. Formoso González y Compañía, Juan Manuel Lee, Amado Pereda y José María Rodríguez. Por infracciones sanitarias $2; a Ricardo Puertas y Luciano Cambarro Por excesos de velocidad $5; a León Inana, $2; a José García, Emiliano Calleja Sordo y José Núñez. Por infracción del Reglamento P. de agua, $10. a Constantino Dopazo, Por injurias al Honorable señor Presidente de la República $50. a Adolfo García. Por infracción sanitaria $10. a José Lee y $6. a José Sánchez, Por faltas a la policía $5. a Eduardo Dopazo. Por hurto sesenta dias de arresto a Cándido Azcuy y por lesiones y escándalo $2. a Estanislao Valdés.

Fueron absueltos 37 personas, se decretó la detención de 52 y se suspendieron 22 juicios.

RELACION DE ALUMNOS QUE TENDRAN QUE PRESENTARSE A EXAMEN HOY 23 DE JUNIO EN EL INSTITUTO DE LA HABANA

ENSEÑANZA OFICIAL

Alumnos que se presentarán a examinarse de Inglés primer curso, e Inglés segundo curso, hoy 23 de junio a las 8 a. m. en el Aula número 1.

Anita Arroyo González; Faustino García Huerta; Margarita Gómez Toro Calas; Faustino Lescura Puentes; Bernardo Pérez Daple; José Recio Aguilera; Carlos Abalí González; Alberto Cerra Delgado; Miguel Mendoza Quindelán; Francisco Martínez García; Cándido Gil Junco; Diego Oramas Ostolaza; Servando Ovies Vallado; Luis Evora Gutiérrez; María de los D. Choca Garganta; Arturo Serra Fernández; Guillermo Muñoz Acosta.

NOTA: Los alumnos libres que tengan matriculado Inglés Segundo Curso, se examinarán este mismo día y a la misma hora, y será necesario que presenten la nota de haber aprobado el primer curso, a cuyo efecto serán entregadas por la Secretaría del Instituto las notas hasta las cuatro p. m. del día anterior a este examen, pues será esta la última llamada.

Los que han optado por premios de Inglés (los dos cursos) se presentarán el día 23 a las 8 a. m.

ENSEÑANZA LIBRE

Relación de los alumnos que se examinarán de Química hoy 23 de Junio de 1928, a las 8 a. m. en el Aula 1.

Arístides Agüero; Roberto Acevedo; Rafael Ayala; Manuel Alonso Lemus; Roberto Ariosa; Joaquín Adriano; Nicolás Arceo; Antonio Abalos Vega; Roberto Artola; Guillermo de Ara; Elio Arrechea; Apolonio Almeida; José Abeo; Luis Alvarez Valle; Gerardo Añé Alderete; Mario Alonso Milián; Félix Ayón Soler; Manuel Alonso Lugo; Juan Barroso; José Beltrán Cazulo; Sandford Benedict; Juan Bonich; Manuel Benítez Padilla; Felipe Ballesté Solana; Raúl Casanova Varela; Waldo Canals; Armando Collazo Matos; Eusebio Canosa Lorenzo; Jesús Casagrán; David Catarivas; Teodoro Cárdenas Lujardo; Fernando Colomar; Juana Capote García; Alberto Crespo Escobar; Vicente Campo Aguilera; Jesús Campos Julián; Francisco Carrasco Stuart; N. Cabrera Oscar; Fernando A. Cabrera; Raúl Díaz Díaz; Moisés Díaz Torres; Luis D'Escoubet; Antonio Despaigne Alpízar; Enrique Ducassi L. Doriga; Roberto Díaz Milhet; Francisco Diez Rivas; Federico Durán Guerrero; Carlos Díaz Romañach; Humberto Dovo Acebal; Luis Dechard; Joaquín Díaz Villarnovo; Ernesto Echezábal; Ignacio Echenique Rosique; Salvador Espinet Borges; Ernesto Emoy; Rogelio Espinosa Varona; José Estrada Santander; José Foncueva; Luis Fernández Mendiola; Angel Fernández Cortina; Carlos Franchi Alfaro; Manuel Fernández López; José Fernández Duquesne; Constantino Fernández Santiesteban; Rogelio Fernández G. Huerta.

ENSEÑANZA LIBRE

Relación de los alumnos que se examinarán de Química hoy 23 de Junio de 1928, a las 8 a. m. en el Aula 2.

Juan Fernández Medina; Leopoldo Goicoechea; Eduardo García Fernández; Jorge González Quiroga; Pedro Greenstein; Mariano González Gutiérrez; Gonzalo González Medina; Pablo García Acosta; Jacinto Garrastazu; Justo González Piñera; Antonio Génova Parra; José García Reyes; Tomás García Alonso; Carlos García Fernández; Armando Hernández Cárdenas; Juan Hernández González; Juan Huname Pérez; José Izquierdo; Angel Infante; Manuel Jiménez Moreno; Francisco Lavín Domínguez; Francisco Lorenzo Porto; Francisco López González; Justino Lescano; Luis López Márquez; Manuel Lamar Suárez; Manuel López López; Genaro Lima Cardona; Francisco López Valiente; Pedro Lozano Recasens; José Laudermann; Víctor Junco Vell;

INFORMACION AZUCARERA

MERCADO DE AZUCAR

NUEVA YORK, junio 22. (UP)—Lo que puede llegar a ser la primera reducción de los precios del azúcar de refino, asunto sobre el que se hicieron comentarios el miércoles de la presente semana, se anunció. La refinería de Pennslyvania anunció que a partir del próximo lunes reduciría el precio del refino diez puntos a 6 centavos. El comercio, según se dice, no está inclinado a comprar el refino con el amplio margen que ofrecen los precios a favor de las refinerías.

Hoy se anunciaron ventas de azúcares crudos libres de derecho a 4.27 cts libra.

Mes	Abre	alto	bajo	Crre
Dic.	269	269	267	267
Jun.	267	268	265	265
Mar.	266	266	263	263
Mayo.	272	273	269	269
July.	247	248	243	243
Sep.	259	259	256	256

MERCADO LOCAL DE AZUCAR

Las condiciones climatológicas prevalecientes durante la semana han sido poco más o menos normales dada la época del año en que nos encontramos, aunque no han abundado las lluvias y hace falta todavía mucha precipitación pluvial.

Los mercados azucareros estuvieron muy desanimados durante la semana que fina y tras de su baja inicial los precios mejoraron un tanto al cierre.

Las exportaciones de Cuba fueron ligeramente mayores que la semana anterior, elevándose a unas 59.000 toneladas de 2.240 libras y las existencias en los puertos cubanos de embarque son ahora de unas 125.000 toneladas menos que el año pasado por esta misma época.

El mercado de esta plaza estuvo enteramente inactivo, no registrándose venta alguna.

PROMEDIO DE LA COTIZACION OFICIAL DEL AZUCAR

Precio promedio oficial en almacén alcanzado por la libra de azúcar de acuerdo con lo dispuesto por el Decreto presidencial número 233 de 24 de febrero de 1928.

MES DE JUNIO
1a. quincena

Habana	2.304.154
Matanzas	2.325.692
Cárdenas	2.331.846
Manzanillo	2.304.155
Cienfuegos	.331.847
Sagua	.330.307

El mercado de azúcares crudos de Nueva York abrió más flojo, cotizando a base de 2 1|2 centavos costo y flete.

24.000 sacos de Filipinas para arribar a fines de junio al equivalente de 2 1|2 centavos costo y flete a Arbuckle Bros.

33.600 sacos de Puerto Rico para embarque el 25 de junio al equivalente de 2 1|2 centavos costo y flete a la National Sugar Refining Co.

17.500 sacos de Filipinas a llegar a fin de junio al equivalente de 2 1|2 centavos costo y flete a la American Sugar Refining Company.

28.700 sacos de Puerto Rico para cargar el 28 de junio al equivalente de 2 1|2 centavos costo y flete a la National Sugar Regining Co.

12.000 sacos de Puerto Rico para arribar en junio 2 a 2 1|2 cts. costo y flete a Arbuckle Bros

17.500 sacos de Filipinas para llegar la semana próxima al equivalente de 2 1|2 centavos costo y flete a la American Sugar Refining Co.

42.000 sacos de Puerto Rico embarque inmediato al equivalente de 2 1|2 centavos costo y flete a Arbuckle Bros.

En la Bolsa de Azúcares Futuros se vendieron 103.700 toneladas.

Las existencias de azúcares en los Almacenes afianzados de New York ascendían ayer a 2.364.146 toneladas.

Carta de apertura:

Nueva York, junio 22.—Los profesionales parecen tener confianza en las condiciones fundametales del mercado, de cuya suerte no se muestran dispustos a asumir ninguna actitud verdaderamente "agresiva" ni al alza ni a la baja. La noticia más importante últimamente recibida es la de que tal vez el año próximo no haya restricción en la zafra de Cuba. Ayer, los precios de las entregas inmediatas se mantuvieron firmes, en tanto que los futuros, exceptuados aquellos donde apareció un movimiento de ventas concertado, indicaron un fuerte tono en el fondo. Seguimos aconsejando comprar en las reacciones.

Carta de cierre:

Nueva York, junio 22.—Creemos que el movimiento de ventas desarrollado hoy en el mercado de azúcares para entrega futura se debió a la proximidad del lunes, día en que empezarán a circular las notificaciones de entrega del azúcar de julio. No obstante, existe la bien fundada creencia de que la mayoría de las entregas serán aceptadas para contrarrestar las fuertes entregas hechas en mayo. El precio en perspectiva par ala sentregas próximas aunque no es del todo satisfactorio, es mayor que el de las recientes cotizaciones. Y aunque flojo, el tono del mercado acusa mejoría sobre el mes pasado y seguimos sugiirendo la conveniencia de hacer algunas compras.

MERCADO DE LONDRES

Los cables anunciaron un mercado quieto, con vendedores de azúcares de Santo Domingo a base de 2.48 centavos libre a bordo y de remolacha a base de 2.42 centavos libre a bordo.

Mercado de Fletes

COTIZACIONES

Costa Norte:		
A New York	12	13
A Filadelfia	12	13
A Galveston	12	13
A New Orleans	11	12
A Halifax	—	—
A St. John	—	—
A Savannah	—	—
A Boston	14	15
Costa Sur:		
A Filadelfia	14	15
A New York	14	15
A New Orleans	13	14
A Halifax	—	—
A St. John	—	—
A Boston	16	17
A Galveston	14	15

Estas cotizaciones son exclusivamente sobre azúcar.

Clearing-House

Las compensaciones efectuadas ayer entre los Bancos asociados al Clearing House de la Habana ascendieron a la cantidad de $2.194.632-79.

A LOS COMERCIANTES DE TEJIDOS DEL INTERIOR QUE COMPREN DE CONTADO
Les Remitiremos a Solicitud Muestras y Cotizaciones Especiales
EL TELAR, Amargura, 9, Apartado 307, Habana

Cobros Directos en Cuba y en el Extranjero

POR mediación de nuestras propias sucursales establecidas en 900 puntos importantes de Norte y Sur América, Cuba, las Antillas y otros países, ofrecemos a las entidades comerciales una vía directa para convertir en efectivo sus cuentas de una manera rápida y económica.

Sp. 704

The Royal Bank of Canada

Ciego de Avila Compañía Azucarera

Sociedad Anónima

SECRETARIA

En virtud de no haber tenido efecto, por falta de quorum, la sesión ordinaria convocada para las once de la mañana del día de ayer, por el presente y en cumplimiento de lo dispuesto en el Apartado "A", Artículo OCTAVO de los ESTATUTOS por que se rige esta Sociedad, se cita nuevamente a los señores accionistas para la Junta General que deberá celebrarse el sábado, 30 del actual, a las doce meridiano, en las oficinas de la Compañía, situadas en el quinto piso de la casa Aguiar número 71, con el fin de proceder a la renovación de la Junta Directiva y en cuyo acto se dará lectura al balance anual de Caja.

Para general conocimiento se advierte que se considerará legalmente la Junta con la presencia del CINCUENTA Y UNO POR CIENTO del número total de acciones en circulación y que el derecho a tomar parte en las deliberaciones y emitir voto, sólo está reconocido a los señores accionistas que lo sean con cinco días de antelación al fijado para la celebración del acto; que cada accionista puede emitir tantos votos como acciones posea, pudiendo hacerse representar en la Junta por Apoderado, que ha de ser precisamente accionista, y en cuanto a los tenedores de acciones al portador, será requisito indispensable para concurrir a la sesión, el presente en esta Secretaría cinco días antes los certificados o títulos que son dueños, y a los que se proveerá del oportuno resguardo, el cual una vez consumado el acto, se devolverá para su cancelación y entrega en su lugar de los títulos especificados en dicho resguardo.

Habana, 16 de Junio de 1928.

OSCAR A. MONTERO, Secretario. — LUIS OCTAVIO DIVIÑO, Presidente.

PESETA

SE COTIZO A RAZON DE
6 PESETAS
04.59
DOLLAR

FRANCO

SE COTIZO A RAZON DE
25 FRANCOS
44 CENTIMOS
DOLLAR

BOLSA DE N. YORK

ACCIONES
1,400,000
BONOS
$8,817,000
CHEQUES
$1,295,000,000

TABACO

Acabaron ayer los registros de distintas clases en los almacenes de Constantino González y Compañía, para la Compañía Arrendataria de España; y los representantes de ésta con los Sobrinos de Antero González, estuvieron registrando trescientos cincuenta y nueve tercios de puntillas que compraron a Cano y Hermanos.

Veinte tercios de capas de Remedios vendieron Iglesias y García, y otros lotes de picadura de despalillo vendieron Kaffenburgh e Hijos.

La rama que entró ayer. — Si pocas fueron las operaciones que se ultimaron ayer en la plaza, como hemos visto, pocas también fueron las partidas que entraron en la misma por los ferrocarriles:

De Las Ovas, para Arthur A. Schwrs, 244 tercios.

De Sancti Spíritus: para Sobrinos de Antero González, 19.

De Galafre, para S. de la Portilla: 123.

De Las Ovas, para Pérez y Capín: 15.

De San Juan y Martínez, para Torres, Gener y Hermanos: 43.

Operaciones en el campo. — En varias zonas de Las Villas siguen pasando a segundas manos algunas vegas en matules.

También tenemos noticias, pero no confirmadas con los detalles, de que en dos afamadas zonas de Vuelta Abajo se ha concertado varias operaciones a base de vegas en matules.

Pero en muchos puntos de dicha región no han podido aun amarrar los tabacos por la falta de blandura.

MERCADO LOCAL DE CAMBIOS

Firme y de alza estuvo durante el día de ayer la peseta española. Las operaciones a plazos se cotizaban a cuatro puntos mensuales de premio sobre los tipos que regían al contado.

Más fácil la libra esterlina.

El cambio sobre Nueva York indeciso y tendencia de baja.

Entre Bancos y banqueros no se registraron operaciones.

Se espera que se resuelva prontamente, el asunto del cobro de uno por mil sobre los cheques intervenidos.

Cotizaciones	Valor
New York cable	3/64 Pº
New York vista	1/64 Pº
Londres cable	4.88⅛
Londres vista	4.87¾
Londres 60 días	4.84½
Paris cable	3.94
Paris vista	3.93
Madrid cable	16.55
Madrid vista	16.54
Hamburgo cable	23.93
Hamburgo vista	23.92
Italia cable	5.29
Italia vista	5.28
Zurich cable	19.30
Zurich vista	19.29
Bruselas cable	13.99
Bruselas cheque	13.97
Toronto cable	1/32 Dto.
Toronto vista	1/16 Dto.
Amsterdam cable	40.38
Amsterdam vista	40.37
Hong-Kong cable	50.65
Hong-Kong vista	50.50

MERCADO LOCAL DE VALORES

La recaudación de la Compañía de los Ferrocarriles Unidos de la abana en la semana que terminó el día 16 del corriente, ascendió a $265.080.72, con un promedio de $37.686.67.

Se sostenían las acciones de Unidos, operándose en la pizarra del bolsín a 54 de valor. Cerraron más firmes.

Los valores industriales siguen firmes, exceptuando las acciones de Manufacturera que continúan abandonadas. Prevalece buena tendencia en Nueva Fábrica de Hielo.

Irregulares las Navieras, Teléfono Internacional, Havana Electric Utilities y Ferrocarriles Consolidados de Cuba.

Flojas Cuba Cane y comunes de Cuba Company.

Sostenida la Havana Electric Railway.

En las emisiones de bonos registrados en la Bolsa prevalece la tendencia a mejorar, especialmente los de República de Cuba, Nueva Fábrica de Hielo y Havana Electric Railway Co., Gas y obligaciones del Ayuntamiento de la Habana.

Cerró más firme el mercado.

Mercado de Algodón

Ayer al cerrar el mercado de Nueva York el algodón se cotizó a los siguientes tipos:

Julio	21.28
Octubre	21.47
Diciembre	21.35
Enero	21.14
Marzo	21.03
Mayo	21.01

MERCADO DE NEW YORK

MERCADO DE ACCIONES

NUEVA YORK, junio 22. (UP)—El volumen de transacciones efectuadas hoy en la Bolsa fué el más pequeño desde febrero subiendo las ventas solamente a 1.459.400 acciones, en contraste con las sesiones en que se vendieron cuatro millones de acciones hace unas semanas todavía Las cotizaciones se movieron sin tendencia determinada durante la mayor parte del día, pero hacia el cierre se registraron alzas especialmente por las acciones de Texas Pacific y Western Maryland, que ayudaron al resto de la lista.

Al cierre las cotizaciones presentaban una apariencia irregular. Varias ganancias ocurrieron, algunas de ellas de 10 a 12 puntos, mientras que las pérdidas se limitaban solamente a fracciones.

MERCADO DE CAFE

NUEVA YORK, junio 22. (UP)—El mercado de futuros en café estuvo hoy encalmado, como es propio de los últimos días de semana. Los contratos A, abrieron desde sin cambio a 3 puntos más alto y los contratos D, 2 puntos más alto.

Mes	Abre	alto	bajo	Crre
Dic.	1533	1538	1532	1536
Mar.	1521	1528	1521	1527
Mayo.	1515	1520	1515	1520
July.	1497	1500	1497	1500
Sep.	1515	1522	1515	1520

BOLSA DE NEW YORK

FERROCARRILES	
Atch Top Santa Fe	187⅜
Atl. Coast Line	171
Baltimore Ohio	107¾
Bangor Aroostook R. R.	—
Canadian Pacific	199½
Chesapeake Ohio	181
Chi Gt West com.	10⅞
Chi Gt West pref.	23⅝
Chi N. W.	80½
Chi Mil San Paul com.	32
Chi Mil San Paul prf.	42¾
C. Rock I. P.	112⅞
Delawar Hudson	189¼
Erie	52⅞
Erie pref.	51⅞
Gulf Mobile	47½
Great Nortehrn	99
Kansas City Southern	48½
Lehigh Valley	101
Louisville Nash	—
Mo Kan Tex com.	34⅛
Mo. Pac pref.	114
N. Y. Central	171
N. Y. N. H H.	57½
Nickle Plate	129⅜
Norfolk Western	176½
Norhern Pacific	95½
Penslyvannia	63¾
Pere Marquete	—
Fitts W. Va.	—
Reading	101
St. Louis S. Francisco	112
St Louis Southwestern	83¾
Seaboad ar Line com.	15¼
Seaboad ar Line pref.	20¾
Southern Pacific	120
Southern Railway	147⅝
Texas Pac.	146½
Union Pacific	191¾
Wabash com.	71
Western Maryland com.	41¼
EQUIPOS	
American Car Foundry	96
American Locomotive	95¼
Baldwin Locomotive	—
Gen Rail Sig.	88
Pullman Company	82
Lima Locomotive	53¼
Preseed Steel Car	21
N .Y. Air Brake	—
Westinghouse Air Brake	—
MOTORES	
GHR	29¼
Chryler	68
Dodge Motors com.	12¾
Dodge Motors uref.	66
Huppmobile	56⅝
General Motor New	173½
Hudson Motor C.	80½
Mack Trucks	90
Nash	88⅝
Packard Mtors	72½
Pierce Arrow com.	15½
Studebaker Corp.	67⅜
White	35⅝
Willys-Over	22¾
Yellow Truck	32¾
ACCESORIOS	
Am. Bosch Mag.	32⅞
Briggs Mfg Co.	34
Eaton Axle S.	35
Gabriel Snubber A.	17

Spicer Mfg Co.	—
Murray Body	44¼
Stewart Warner	—
Timken Roller	117½
GOMA	
Ajax	7¾
Fisk Tire	—
Goodrich	69¾
Kelly Springfield Tire	18
U. S. Rubber	33
ACEROS	
Am. Steel Fou.	52¼
Bethlehem Steel	53⅞
Colo F. I.	58¼
Crucible Steel	74¾
Gulf States	—
Inland Steel	—
Philadelphia Coal Iron	30½
Republic Iron Steel	50⅝
U. S. Steel	133¾
Vanadiun	68¾
Youngstown	85
PETROLEOS	
Atlantic Ref.	128¼
Barnsdall A.	21⅛
California Petrol	—
General Asphalt	¼ 72¾
Houston Oil	123¾
Independent Oil Gas	25
Louisania Oil	—
Lago Oil	31
Marland Oil	—
Mid Cont Pet.	28½
Pan American "B"	42⅝
Phillips Petroleum	37
Pure Oil	22⅝
Shell-Union Oil	26⅛
Sims Petroleum	20⅝
Sinclair Oil Corp	23⅜
So. Cal Edison	—
Skelly Oil (of New Jersey)	43
Texas Co	58¾
Texas Pac Land	21¼
Tex Pac. C.	13½
Union Oil Cal.	47½
SERVICIOS PUBLICOS	
American For Pow.	—
American Tel and Tel.	175⅝
Am. Water Works	53¾
Columbia Gas	106⅞
Coniolidated Gas	143
Elec. Light Pow.	34¾
Internt'l Tel Tel.	166
Interboro R. T.	37
National Power Light	34
North American	68
Pub. Ser N. J.	53⅜
Standard Gas Elec.	65
United Light "A"	36⅝
AZUCAR Y FERROCARRILES CUBANOS	
American Beet Sugar	—
American Sugar Ref.	71
Cuban Cane Sugar com.	5¾
Cuban Cane Sugar pfd.	22
Cuban American Sugar	19⅛
Cuba Company	—
Gt. West Sug.	33⅞
Consolidatec R. R. of Cuba	76
Punta Alegre	26
Puerto Rico Sugar	41

BOLSA DE LA HABANA

COTIZACION OFICIAL DEL DIA
22 DE JUNIO

	Comp.	Vend.
Bonos y Obligaciones.		
República de Cuba 1904 Speyer	102½	106
República de Cuba 1905 Deuda Interior. Excp.	99½	102
República de Cuba 1909 1 ½	98	100½
República de Cuba 1994 Morgan	100	—
República de Cuba 1917 Puertos	100¼	101¾
República de Cuba 1923 5½	105	—
Ayuntamiento Habana: 1ª hipoteca	103½	—
Ayuntamiento Habana: 2ª hipoteca	102	—
Banco Territorial	88	—
Calzado	—	—
Cerveza	105½	108¼
Ciego de Avila	—	—
Gas	108	120
Havana Electric (Consolidados)	90	94
Manufacturera	37	46
Matadero	60	—
Nueva Fábrica de Hielo (bonos)	103	106
Papelera Serie A	102	105
Papelera Serie B	70	80
Teléfonos	97	—
F. C. Unidos	78	93
Edificio La Metropolitana S. A.	78	90
Jarcia Matanzas	98	104
Iron Beer (Obligaciones no hipotecadas)	80	104
Havana Electric. (Obligaciones)	76	83
BONOS: Empréstito seriado de la República de Cuba, Morgan 5½ por 100, 1927:		
Serie A; 1928	101½	—
Serie B; 1929	101½	—
Serie C; 1930	101¾	—
Serie D, 1931	101¾	—
Serie E; 1932	102⅛	—
Serie F; 1933	102⅛	—
Serie G; 1984	102¼	—
Serie H; 1935	102¼	—
Serie I; 1936	102½	—
Serie J;	102¾	—
ACCIONES:		
Banco Agrícola	108½	—
Banco Territorial	51	—
Banco Territorial B.	3¼	—
Ciego de Avila	170	—
Cuban Cane pref.	21	—
Cuban Cane com.	4	—
Cuba R. R.	—	—
Curtidora	—	—
Havana E. Railway Co. pref.	70	75
Havana E. Railway Co. couunes	13	20
Jarcia pref.	95¾	97½
Jarcia com.	15	21½
Licorera C.	3⅞	—
Lonja pref.	100	—
Lonja com.	100	—
Manufacturera pref.	3	5
Manufacturera com.	1	3
Matadero	—	—
Naviera pref.	58½	69
Naviera com.	9½	14
Nueva Fábrica de Hielo ex-div.	305	—
Perfumería pref.	58	80
Perfumería comunes	5	15
Pesca pref.	100	—
Pesca com.	25	—
Préstamos	—	—
Teléfonos pref.	112	—
Teléfono com.	125	—
Tel. Int.	163	—
Trust	—	—
Unidos	54¼	54¾
Union Oil	—	—
Metropolitan Auto	—	—
Fibra y Jarcia	60½	68
Fibras y Jarcia (sindicadas)	60½	68
Ferrocarriles Consolidados Cuba, pref. ex-div.	75½	79¾

Dollar Steamship Line
a CRISTOBAL Y BALBOA (Panamá)
a LOS ANGELES y SAN FRANCISCO
ALREDEDOR DEL MUNDO VIA HONOLULU Y EL ORIENTE

Un vapor de la clase "Presidente" sale un lunes sí y otro no de La Habana, haciendo escalas en Cristóbal, Balboa, Los Angeles, San Francisco, Honolulu, Yokohama, Kobe, Shanghai, Hong Kong, Manila, Singapore, Penang, Colombo, Suez, Alexandría, Nápoles, Génova, Marseilles, Nueva York y Boston.

Servicio de Pasajes y Fletes
Próxima salida
"PRESIDENT HARRISON"
LUNES 25 DE JUNIO DE 1928, A LAS 12 DE LA NOCHE
W. J. KING, Agente
OFICIOS No. 18 (Edificio Casteleiro) Teléfono A-8226

4982 14d-12

HUDSON
NUEVO MODELO ABIERTO
DE 7 ASIENTOS

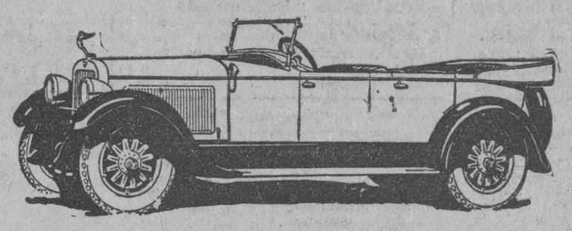

UNA VERDADERA CREACION "CUSTOM BUILT" DE LINEAS SPORTIVAS Y DETALLES DE GRAN LUJO Y ELEGANCIA

Carrocería de aluminio, sólida y construída sobre un chassis largo y resistente, propio para una carrocería de 7 asientos, amplia, estética y de absoluta estabilidad.

$ 2.800

con 4 ruedas de madera, 4 gomas y equipo Standard.

J. ULLOA Y Cía.
15 años de servicio continuo
P. MARTI 3, 5 y 7 — HABANA — TELEFONO M-7777

Mercado de Cambios

Nueva York, Junio 22. (U.P.):

INGLATERRA: Libra esterlina. Par 4.86.6.
Vista. 4.87 ⅜
Cable. 4.87-15/16

ESPAÑA: Par 19.3 centavos por peseta.
Vista. 16.53
Cable. 16.54

FRANCIA: Par 19.3 centavos por franco.
Vista. 3.92 ¾
Cable. 3.93

BELGICA: Belga (nueva moneda). Par 13.88.
Vista. 13.96 ½
Cable. 13.97

SUIZA: Par 19.3 por franco.
Vista. 19.27 ½
Cable. 19.28

ALEMANIA: Par 23.88 centavos por marco.
Vista. 23.90
Cable. 23.90 ½

ITALIA: Par 19.3 centavos por lira.
Vista. 5.26
Cable. 5.26 ¼

AUSTRIA: Par 14.07 centavos por chelin.
Vista. 14.125

HUNGRIA:
Vista. 17.45
Cable. 17.50

PORTUGAL:
Cable. 4.50
Vista. 4.55

DINAMARCA: Par 26.8 centavos por corona.
Vista. 26.79
Cable. 26.80

SUECIA: Par 19.3 centavos por corona.
Vista. 26.82
Cable. 26.83

HOLANDA: Par 40.42 centavos por florin.
Vista. 40.29 ½
Cable. 40.31 ½

GRECIA: Par 1.93 por dracma.
Cable. 1.30 ½

NORUEGA: Par 26.8 centavos por corona.
Vista. 26.77
Cable. 26.78

CHECOESLOVAQUIA: Par 29.3 cts. por dinar.
Vista. 2.96 ⅜

YUGOESLAVIA:
Vista. 1.76 ¼

RUMANIA: Par 19.3 centavos por lei.
Vista. 0.61 ¾

POLONIA: Par 19.3 centavos por zloty.
Vista. 11.25

FINLANDIA:
Vista. 2.52

JAPON: Par 40.3 centavos por yen.
Vista. 46.44
Cable. 46.55

CHINA: Par 79.278 por tael.
Vista. 65.81
Cable. 65.87

INDIA INGLESA:
Vista. 36.35
Cable. 36.41

ARGENTINA: Par 40.42 centavos
Vista. 42.68

BRASIL: Par 32.40 centavos por mil reis.
Vista. 12.00

CANADA: Par 100 cts. por dollar.
Vista. 99.74

MEXICO:
Vista. 47.71

CUBA: Par 100 cts. por peso.
Vista. 99.92
Cable. 99.94

PERU:
Vista. 4.00

URUGUAY:
Vista. 102.25

VENEZUELA:
Vista. 19.25

CHILE:
Vista. 12.25

COLOMBIA:
Vista. 98.74

Más Mercantil en la Página 23

LONJA DEL COMERCIO

Cotización oficial para ventas al por mayor y al contado.

22 DE JUNIO

ACEITE:	
Oliva, lata 23 libras qq.	19.00
Semilla de algodón, caja.	13.00
AFRECHO:	
Fino harinoso. qq.	3.50
AJOS:	
Capadres morados	0.50
Capadres bañolas: 32 mancuernas de 0.45 a	0.60
Primera, 45 mancuernas	0.22
Chilenos	—
Murcianos	—
ARROZ:	
Canilla viejo, quintal	5.50
Saigón largo núm. 1, qq.	4.25
Semilla S. Q., quintal	4.00
Siam Garden núm. 1, qq.	4.75
Siam Garden, extra, 5 por 100 quintal	5.25
Siem Garden, extra, 5 por 100 quintal	5.00
Siam brilloso, qq. de 5.50 a	6.50
Valencia legítimo, qq.	5.50
Americano partido, qq. de 3 a	5.00
AVENA:	
Blanca quintal	3.10
AZUCAR:	
Refino 1ª, quintal	3.80
Turbinado Providencia, qq.	3.35
Turbinado corriente, qq.	—
Centrífuga Providencia, qq.	2.80
Centrífuga corrientes, qq.	—
BACALAO:	
Noruega, caja	12.50
Escocia, caja	—
Alaska, caja	—
BONITO Y ATUN:	
Caja de 15.00 a	24.00
CAFE:	
Puerto Rico, qq. de 40.00 a	48.00
País, qq. de 25.00 a	35.00
Centroamérica, qq., de 30.00 a	40.00
Brasil, qq. a	32.00
CALAMARES:	
Caja de 9.00 a	15.00
CEBOLLAS:	
Medios huacales	—
En huacales, Gallegas	—
En huacales A. B.	—
En medios huacales gallegas	—
En huacales Isleñas	—
En sacos, americanos	—
Del país, quintal	—
Egipcias, saco	—
Chilenas	—
CHICHAROS:	
Quintal	7.00
FIDEOS:	
País, quintal	7.50
FRIJOLES:	
Negros país, quintal	5.00
Negros orilla, quintal	—
Colorados largos am.	7.50
Colorados chicos, qq.	7.25
Rayados largos, qq.	5.50
Rosados California	7.50
Carita, quintal	—
Blancos medianos, quintal	5.75
Blancos marrows amer. de 7 a	8.00
GARBANZOS:	
Gordos sin cribar, quintal	8.00
HARINA:	
De trigo según marca, saco de 9.00 a	11.00
De maiz del país de 4.00 a	3.90
HENO:	
Americano, quintal	2.50
JAMON:	
Paleta, qq. de 20.50 a	23.00
Pierna, qq. de 29.50 a	34.00
MANTECA:	
Primera refinada en tercerolas, quintal	16.65
Menos refinada, quintal	16.40
Compuesta, quintal	15.00
MANTEQUILLA:	
Danesa, latas de media libra quintal a	73.00
Asturiana, latas de 4 libras, quintal de 40 a	70.00
MAIZ:	
Argentino colorado, qq.	3.10
Argentino pálido, qq.	—
Americano, quintal	2.80
Dominicano, quintal	—
Del país, quintal	3.00
PAPAS:	
En barriles Virginia	—
En sacos, americanas	—
En sacos, del país	—
Príncipe Eduardo, sacos de 180 libras	—
Idem ídem en sacos de 90 libras	1.55
PIMIENTOS:	
Españoles ¼ caja	9.00
QUESO:	
Patagrás, crema entera quintal de 32.00 a	35.00
Patagrás, media crema qq.	—
SAL:	
Molida, saco	2.50
Espuma, saco	1.50
SARDINAS:	
Espadín Club 30 m/m caja de 7.00 a	—
Espadín, planas 18 m/m, caja.	—
TASAJO:	
Surtido, quintal	17.50
Pierna, quintal	18.50
TOCINO:	
Barriga, quintal	19.00
TOMATES:	
Españoles ¼ natural, caja	7.00
Puré en ¼, caja	6.75
Puré	4.50
Natural americano un kilo	4.50

Mercado de Víveres

Nueva York, Junio 22. (U.P.):

En este mercado se cotizaron ayer los siguientes artículos:

Trigo duro de invierno: 1.55⅝.
Trigo rojo de invierno: 1.80⅝.
Centeno para exportar: 1.29¼.
Maiz número 2 amarillo: 1.17⅛.
Avena blanca: 78.
Heno número 1: 25.00.
Marina: 9.15.
Aceite oliva, galón: 0.50.
Aceite barril: de 2.00 a 2.05.
Aceite semilla de algodón: 10.00 a 10.30.
Afrecho: 40.00.
Manteca refinada, en tercerolas: 11⅝.
Manteca refinada, en latas: 12.00.
Papas Long Island: 4.65.
Arroz Fancy: de 7.50 a 8.00.
Frijoles colorados a 9.00.

N. Gelats & Co. BANQUEROS HABANA Aguiar 106-108

Vendemos cheques de Viajeros
Pagaderos en Todas Partes del Mundo
y Cartas de Crédito Circulares
en las Mejores Condiciones
"SECCION DE CAJA DE AHORROS"
Recibimos Depósitos en esta Sección Pagando de 3 por 100 Anual
Todas estas operaciones pueden efectuarse también por correo

M.E.C.D. 2016

Política y Políticos

Los cincuenta millones inyectarán la empobrecida economía de las provincias con nuevas obras públicas.—La habilidad del Secretario de Hacienda que ha hecho dos financiamientos notables.—Los panaderos le ofrecerán un almuerzo al Dr. Castellanos.—Se aplazará la concesión del voto a la mujer.—María Collado y el mitin que ofrecerán las sufragistas en el Parque de Maceo.—Un comité de defensa del sufragio femenino.—Vázquez Bello está al lado del sufragio de la mujer.—La Asociación política de Comerciantes e Industriales está de duelo.—Y etc. etc.

El financiamiento de los cincuenta millones de pesos, mediante el plan habilmente desenvuelto por el notable Secretario de Hacienda doctor Gutiérrez de Célis, ocupa toda la actualidad. No es necesario encarecer la virtud de la inyección vital que enriquecerá la economía de nuestro país, con las obras que podrán desenvolverse rápidamente en estos años, haciendo una realidad tangible, de lo que hasta ahora han sido trabajos relativamente lentos. La intensificación de la energía proporcionará labor y jornales a miles de cubanos, llevando a todos los sectores del país en el interior de las provincias especialmente, el movimiento del oro con sus enormes beneficios para las familias cubanas.

Gutiérrez de Celis, que hizo la conversión de los nueve millones de pesos que Cuba debía a los que habían realizado obras de carácter público en anteriores administraciones, canjeando aquellos certificados de adeudos por bonos del Tesoro, hace ahora la segunda operación de técnico financiamiento con honor para el país y sin las trabas, ni los onerosos y humillantes intereses en que se prestaba dinero a Cuba en otras épocas. Acerca de su gran capacidad para dirigir los trabajos de la Hacienda nacional, ayer se hablaba, con justo encomio en todos los corrillos políticos.

UN HOMENAJE DE LOS PANADEROS AL DOCTOR CASTELLANO

Se prepara un homenaje de los obreros de la industria de panadería en honor del doctor Manuel Castellanos, autor de la iniciativa que proporciona a esos hijos del trabajo sólo ocho horas de labor, equiparándolos a todos los demás obreros del país. El homenaje consistirá en un almuerzo para el que se señalará una fecha próximamente.

SE APLAZARA LA CONCESION DEL VOTO A LA MUJER.

No es favorable el ambiente existente en la Cámara de Representantes para la concesión del voto político a la mujer en Cuba. Parece ser uno de los proyectos cuya adopción se aplazará indefinidamente hasta la celebración de otros comicios. No obstante, las mujeres sufragistas, cuya leader, la señorita María Collazo se muestran infatigables, continuarán realizando activas campañas en pró de la consecución de esa idea. El domingo celebran el primer mitin a ese fin encaminado en el parque de Maceo.

UNA DECLARACION DE PRINCIPIOS DEL COMITE DE SUFRAGIO FEMENINO.

El Comité de Defensa al Sufragio Femenino hace las siguientes declaraciones d eprincipio.

PRIMERO:—Que las actividades del Comité, en tanto no se haya obtenido el sufragio, serán todas encaminadas a ese fin exclusivamente, excluyéndose de nuestra propaganda toda tendencia partidarista apartada de nuestra ideología.

SEGUNDO:—Que la actuación del Comité está autorizada por la Constitución reformada, al otorgarse en ella el derecho de sufragio de la mujer.

TERCERO:—Que las mujeres que integran el Comité de Defensa al Sufragio femenino laboran por su propia voluntad y en defensa de ideales legítimos y estiman insidiosa toda campaña tendente a desvirtuar la bondad de estas declaraciones.

CUARTO:—Que al apoyar y sustentar la labor de un legislador, no ha visto en él, más que el cubano que ha tomado la defensa de una causa justa y sobre todo constitucional, sin tener en cuenta para nada el partido a que pertenece.

CLEMENTE VAZQUEZ BELLO HA SIDO UNO DE LOS DEFENSORES DEL PROYECTO Y FAVORECERA EL VOTO DE LA MUJER.

El ilustre político que preside el Partido Liberal y el Congreso, doctor Vázquez Bello, respondiendo a la interrogación curiosa de miles de mujeres, nos envió ayer su opinión respecto de este asunto. Dice así el sagaz político:

"El doctor Manuel Castellanos, mi querido amigo y batallador representante, en su condición de leader del movimiento sufragista se interesa, con un grupo de distinguidas damas, por conocer mi opinión sobre este movimiento universal en todos los países civilizados. Mi opinión no podía hacerse esperar después de lo mucho que he luchado en el Senado por la reforma que concede a las mujeres cubanas este derecho que tienen otras mujeres en otros pueblos, lucharé, pues, junto a nuestras mujeres para que se eleven como lo ha hecho el hombre a un plano superior.

Estando también seguro que el General Machado que inició la reforma de nuestra Constitución ve con simpatía extraordinaria este gran movimiento."

LA ASOCIACION POLITICA NACIONAL DE INDUSTRIALES Y COMERCIANTES PIERDE UNO DE SUS VALIOSOS COLABORADORES

Una nota triste y amarga se enmarcado la novel Asociación Política Nacional de Industriales y Comerciantes, con la irreparable pérdida de uno de sus mas valiosos colaboradores, Luis E. Fernández, Contador de la referida institución tras una corta enfermedad ha dejado de existir, en el día de ayer, dejando un enorme vacío en el seno de esa prestigiosa institución.

El señor Fernández, era de nacimiento español, pero convivió entre nosotros dedicando sus actividades al Comercio, durante mas de treinta años y obtuvo su carta de ciudadanía a raíz de la constitución de la República, en pleno gobierno de Don Tomás Estrada Palma.

No ha muerto un extranjero, ha muerto un verdadero cubano, porque sus pensamientos y sentimientos eran de tal. Contribuyó con su esfuerzo personal y material al engrandecimiento de esta República, que siempre amo, dejando en ella un hogar atribulado y lugubre, que lo integran una esposa agnegada y dos jovenes cubanos.

La Asociación Política Nacional de Industriales y Comerciantes, institución esta a la que el prestó sus entusiasmo, porque se trataba de algo en beneficio nacional, pierde con el señor Fernández un eficaz e intenso luchador, porque el fué el alma mater de la misma, y porque élla le agradece sus buenos servicios en pro de la causa.

Los miembros de esta entidad casi en su totalidad, y la directiva íntegra Presidida por el señor José Cidre Ochoa, y por el doctor Alejandro E. Riveiro acudieron a su sepelio, para testimoniarle el sagrado tributo de cariño a su respetable memoria y por este medio nos recomienda ese organismo enviamos a sus deudos su condolencia mas sentida por la desaparición brusca y rápida del amigo intachable virtuoso ciudadano y padre ejemplar Don Luis Fernández Palacios ex-Contador de la Asociación Política Nacional de ndustriales y Comerciantes.

CARLOS MENDIETA RESPONDERA AL GENERAL MACHADO. — EL MANIFIESTO DEL CANDIDATO DE LOS OPOSICIONISTAS SERA DE ELEVADO TONO, SERENO Y PATRIOTICO

HA TOMADO POSESION DE SUS CARGOS LA DIRECTIVA DE LOS NACIONALISTAS

En la peña del Florida estuvo ayer breves momentos, el coronel Roberto Méndez Peñate, designado recientemente presidente del Partido Unión Nacionalista que como se sabe patrocina la candidatura del doctor Carlos Mendieta. El coronel Méndez Peñate hablando con sus amigos hizo algunos comentarios de serena crítica a la plataforma electoral que ha lanzado al país el señor Presidente de la República, y aseguró que el doctor Mendieta responderá a esa plataforma con un manifiesto que se hallaba redactando.

Todas las versiones convienen en afirmar que lejos de todo ataque virulento, el manifiesto del doctor Mendieta será un documento de elevados tonos patrióticos, en el que, fundamentalmente se proclamará un principio importantísimo: la cordialidad entre todos los cubanos.

El doctor Méndez Peñate, en un fino saludo que nos dirige, nos da cuenta de haber tomado posesión del cargo de presidente de la institución mencionada, con el resto de las personalidades que integran aquella directiva y que en conjunto es la siguiente:

Miembros de honor y asesores: Coronel Carlos Mendieta, Juan Gualberto Gómez, coronel Cosme de la Torriente, coronel Aurelio Hevia, Aurelio A. Alvarez, general José Martí, general M. Piedra Martell, coronel Gonzalo Pérez André, José García Portelles, Martín F. Pino, Adalberto Ramírez Sala, José Enrique Bringuier, Rodulfo del Castillo, coronel Gabino Gálvez, comandante Enrique Barreto, doctor Agustín Acosta, Víctor Villar, doctor J. L. López Valdés, doctor Alfredo Figueroa, doctor Leopoldo Figueroa.

Presidente: Roberto Méndez Peñate.

Vicepresidentes: 1o. general Francisco Peraza, 2o. capitán José Muñiz Vergara, 3o. coronel Federico Laredo Brú, 4o. coronel Luis Yero Minet, 5o. Pedro José Cohucelo, 6o. doctor Manuel Giménez Lanier.

Secretario de actas: Doctor Miguel Suárez Gutiérrez.

Vicesecretario: C. M. Alvarez.

Secretario de correspondencia: Dr. Antonio Beruff.

Vicesecretario: A. Miró.

Tesorero: Doctor Alejandro Vergara Leonard.

Vicetesoreros: 1o. Ramón Blanco Herrera, 2o. capitán Joaquín Ravena.

Vocales: Federico Morales Valcárcel, Braulio Fuentes, capitán José González, Francisco Rey Merodio, doctor H. Martínez Franque, Antonio Pérez Reyes, Francisco Vilabrille, Abelardo Pacheco, Gabriel Gutiérrez, Alberto Martínez, Mauricio López Luna, Octavio Seiglie.

LA SUSPENSION DEL ALCALDE DE CIEGO DE AVILA CAUSO SENSACION EN GOBERNACION

HOY SE ENTREVISTARA CON EL GENERAL DELGADO LA REPRESENTACION CAMAGUEYANA

EL EJECUTIVO, SEGUN TODAS LAS IMPRESIONES, AMPARARA AL SR. CABRERA EN CUANTO PRESENTE UN RECURSO DE ALZADA

Una gran sorpresa causó ayer tarde al Secretario de Gobernación, general Delgado, el telegrama que le fué enviado por el alcalde de Ciego de Avila, señor José María Cabrera, notificándole que acababa de ser suspendido en sus funciones por el gobernador de aquella provincia, señor José A. Villena.

Ni el general Delgado ni sus más compenetrados amigos y funcionarios ocultaron la impresión que les había producido esta determinación inesperada del gobernador de Camagüey, aunque guardaron hábilmente reserva de sus juicios respecto de tal medida.

Tanto en Gobernación como en los centros políticos se comentó desfavorablemente el asunto en atención a que los momentos parecían de gran cordialidad política, a juzgar por los anhelos expresados en su plataforma electoral por el general Machado el día antes y ser esta nota discordante ofrecida precisamente en el seno del Partido Liberal. Seis meses hace que el señor Villena guardaba en su despacho el expediente instruído contra el alcalde señor Cabrera, sin que pareciera que había de culminar en una medida de esa índole.

Las versiones más autorizadas recogidas en torno de este problema que la suspensión del señor Cabrera plantea, nos permite decir que el alcalde de Ciego de Avila presentará inmediatamente un recurso de alzada contra tal resolución a la Secretaría de Gobernación y que el Ejecutivo amparará ampliamente al señor Cabrera restituyéndolo a su cargo.

Hoy por la mañana llega en el tren central el señor José María Cabrera y su abogado el doctor Manuel Tomé y acompañados ambos por el resto de la representación congresional camagüeyana, visitarán al general Delgado y al Presidente de la República. Toda la representación camagüeyana ha protestado contra la medida adoptada por el señor Villena que califican de impropia e impolítica en estos momentos.

FIRMADO YA EL FINANCIAMIENTO DE LOS 50 MILLONES DE PESOS, DECLARA EL DR. CARLOS MIGUEL DE CESPEDES QUE SE PROCEDERA A LA INMEDIATA MODIFICACION DE LA LEY DE O. P.

A LAS DIEZ DE LA MAÑANA, ANTE LA PRESENCIA DE DISTINTAS PERSONALIDADES, SE PROCEDIO A LA FIRMA DE LA ESCRITURA ENTRE EL CHASE NATIONAL BANK Y EL GOBIERNO CUBANO.—PRONUNCIARON BRINDIS EL SR. PREsIDENTE, EL SEC. DE OBRAS PUBLICAS Y EL DE JUSTICIA

NO SERA CLAUSURADA LA PRESENTE LEGISLATURA; EL CONGRESO RECESARA

Quedará abierta la Cámara y en condiciones de legislar en cualquier momento necesario algo de importancia

DECLARACIONES DEL DR. SANTIAGO REY

Expresa este lider cooperativista que se abordarán en la próxima semana tres leyes trascendentales por los Representantes

LA HORA

Desde las diez de la mañana comenzaron a llegar las distintas personalidades que asistirían momentos después a la transcendental ceremonia de la firma de la escritura del financiamiento de los cincuenta millones de pesos, que serán dedicados para importantes obras públicas, y la que según acuerdo reciente del Gobierno, ha sido adjudicado a la entidad bancaria americana Chase National Bank.

Sería próximamente las once de la mañana cuando dió comienzo el acto.

LA FIRMA

En la antesala del despacho privado del Presidente de la República, en el tercer piso de palacio, y ante el notario doctor Regino Truffín, fué firmada la escritura del referido financiamiento; habiendo estampado su firma por parte del Gobierno, los Secretarios de Hacienda y Obras Públicas, doctores Gutiérrez de Celis y Carlos Miguel de Céspedes, respectivamente: y por el Chase National Bank, los señores José Emilio Obregón y Mr. W. I. Oneally.

Como testigos actuaron el general Machado, Presidente de la República y el Secretario de Justicia, Lcdo. Jesús María Barraqué.

LOS ASISTENTES

Se encontraban presentes en este acto los señores Antonio González Mora, ex-director de "El Mundo"; el doctor Lancís, director del citado colega; el señor Benítez Rodríguez, director de "El Comercio"; doctor Emilio Núñez Portuondo; el jefe de la Policía Secreta, comandante Santiago Trujillo; doctor Julio de la Torre; Mr. Allen, representante de la United Press; el Subsecretario de Estado, doctor Campa; señor Portuondo, coronel Tarafa, los Ayundantes presidenciales comandante Espinosa y capitán Rodríguez de León y los periodistas encargados de la información de Palacio, señores Waldo Lamas, Raoul Marsans, Antonio Polo, David Aizcorbe, Ricardo y José Serrano, Luis de J. Puñal, Federico Ibarzábal, Federico Rosainz y Mr. Carr, jefe de información del "Havana Telegram".

LECTURA DE LA ESCRITURA

Antes de ser firmada la escritura del financiamiento de los cincuenta millones de pesos, fué leída por los interesados, repartiéndoseles copias. También la leyó el doctor Hernández Cartaya en su carácter de letrado consultor del Chase National Bank.

EL NOTARIO Y SU AYUDANTE

El notario actuante, doctor Regino Truffín fué asistido en el acto de las firmas por su cartulario el señor Menéndez Arias.

LA PLUMA QUE USO EL PRESIDENTE

El Jefe del Estado, en el momento de estampar su firma, le facilitó su pluma de fuente el doctor Carlos Miguel de Céspedes, Secretario de Obras Públicas, el que dijo que la conservaría como recuerdo de tan inmemorable acto.

Alguien objetó la imposibilidad de utilizarse para esa ceremonia la citada pluma, ya que contenía tinta verde; pero el doctor Truffín, notario, sacó de dudas, manifestando que el color de la tinta sólo se exigía que fuese negra en el texto de la escritura, no en las firmas, que podía ser de cualquier color.

BRINDANDO CON CHAMPAGNE

Una vez verificada la firma de la escritura todos los presentes fueron obsequiados con champagne.

TRES BRINDIS

En estos momentos en que las finas copas eran llenadas por el rubio licor, brindaron el Presidente de la República, el Secretario de Obras Públicas y el de Justicia.

El primero en pronunciar su brindis fué el licenciado Barraqué, que dijo: Brindo por el bien de Cuba.

Después el general Machado se expresó en estos términos: Brindo por la prosperidad de la Prensa y de los Bancos.

Y el doctor Céspedes, finalmente, exclamó: Brindo por el notario y los testigos.

COMENTARIOS

En un aparte que sostuvieron los periodistas con el doctor Céspedes, Secretario de Obras Públicas, éste les manifestó que con motivo del financiamiento que se acababa de efectuar, se hará la inmediata modificación de la Ley de Obras Públicas, lográndose de ese modo la terminación de las obras del Capitolio Nacional, las del Malecón en la entrada del puerto de la Habana; la construcción del Acueducto de Bayamo; las obras de alcantarillado y pavimentación en la ciudad de Santa Clara y otras de distinta índole, tanto en la capital como en el resto de la República.

No resultan ajenos a los planes del doctor Céspedes para lo sucesivo la implantación de un espléndido y modernísimo sistema de irrigación, como desde hace tiempo tiene ideado el general Machado; la construcción de un edificio para exposición permanente de los productos cubanos, donde también, en ese mismo local, tendrán efecto las Convenciones que se proyectan y a las que prestará su valioso concurso la Cámara de Comercio Americaña.

EL SECRETARIO DE HACIENDA

Departiendo los periodistas con el doctor Gutiérrez de Celis, Secretario de Hacienda, el referido financiero les dijo que la forma en que se harán los pagos o canjes de certificados acreditativos será de la siguiente manera: Cada vez que haya diez millones de pesos el Banco los pagará canjeando esos certificados de crédito por los Bonos correspondientes, pudiéndose hacer escalonadamente la liquidación de Bonos sin que en ningún momento pueda aglomerarse cantidad mayor.

JOSE EMILIO OBREGON

El representante en Cuba del Chase National Bank y quien intervino directamente en todo lo relacionado con el importante financiamiento que acaba de efectuarse, señor José Emilio Obregón, a preguntas de los reporters manifestó que el citado empréstito está ya a la disposición del Gobierno para ser entregado en la forma convenida y cuando sea solicitado.

HABLA EL PRESIDENTE

Brevemente, antes de retirarse a sus habitaciones, el general Machado charló con los representantes de la prensa, declarando que después de la publicación de su plataforma electoral contenida en la carta-manifiesto que acaba de dirigir a los presidentes de los partidos políticos, estima que resulta de inmediata necesidad la aprobación por el Congreso de la llamada Ley de Emergencia Electoral. Sobre el importante financiamiento que se acababa de verificar, aseguró que serviría de gran impulso, no tan sólo para la terminación de diversas obras públicas, sino también para acrecentar el desenvolvimiento de la agricultura entre nosotros, proponiéndose, en unión del actual Secretario de Agricultura, general Molinet, iniciar una activa campaña, plena de proyectos y de obras, para conseguir el auge que merece la explotación de las tierras entre nosotros, uno de los más justificados motivos de riqueza de Cuba.

Cuando hablaba con los reporters el Jefe de la Nación, se notaba la satisfacción que sentía por el acto que se acaba de realizar, ya que por medio de él podrá llevar a vías de hecho la realización de innumerables y necesarias obras de distinta índole en el territorio cubano.

UNA CONFERENCIA SECRETA

Una vez concluída la ceremonia de la firma de la escritura del financiamiento, se retiraron todos los que a él asistieron, quedando el Presidente de la República conferenciando en unión del Secretario de Obras Públicas, con quien secretamente trató de asuntos de gran importancia relacionados con varias obras en proyecto.

HACIA SU FINCA A ALMORZAR

Momentos después el Presidente de la República se dirigió hacia su finca Nenita, en Santiago de las Vegas, en unión del coronel Tarafa y de los Secretarios de Agricultura y de Obras Públicas, general Molinet y doctor Céspedes, respectivamente, con quienes almorzó.

SEMANA DE AGITACION EN LA CAMARA

Pudimos enterarnos ayer en palacio, que la próxima semana será de intensa agitación en la Cámara de Representantes, pues se espera la discusión y aprobación de importantes leyes.

Por lo pronto, sabemos que han sido citados para el lunes los presidentes de los Comités Parlamentarios Liberal, Conservador y Popular, a fin de que asistan a reuniones preliminares que han de tener lugar para ser estudiadas las referidas leyes.

Para hacer la exposición y defensa de la Ley de Amnistía Económica enviada por el Senado y aprobada ya por dicho Cuerpo Legislador, han sido designados los doctores Ramón Zaydín y Wolter del Río.

Los doctores Juan Rodríguez Ramírez y Anselmo Allegro han sido nombrados para que se ocupen de la defensa de otras leyes.

El representante doctor Tomé, sublider de la mayoría, hablará en nombre del Partido Liberal sobre la Reforma de la Ley de Obras Públicas y el anticipo de los cincuenta millones de pesos.

EL CONGRESO NO CERRARA SU LEGISLATURA

En los pasillos palatinos era comentada, muy reservadamente, ayer, la noticia referente a que el Congreso no cerrará su legislatura sino que recesará, quedando abierta y en condiciones para legislar cuando algún asunto de importancia lo haga necesario.

DECLARACIONES DEL DR. SANTIAGO REY

Hablando ayer con los reportes palatinos después de la visita que hiciera a la mansión del Ejecutivo uno de los jefes máximos del cooperativismo, el doctor Santiago Rey, declaró a los reporters que la próxima semana van a ser tratadas en la Cámara de Representantes, discutidas y aprobadas, tres leyes de gran importancia: la de Reforma a artículos de la Ley de Obras Públicas, la que hará posible la mejor realización de distintas obras que se proyectan, tales como construcción de carreteras y caminos adicionales a la Carretera Central; otra ley que será discutida y aprobada por el Congreso es la que se refiere a la Amnistía Económica; también figurará en turno para su aprobación la llamada Ley de Emergencia Electoral, que tan vivamente es esperada por todos los partidos políticos.

Refiriéndose al voto femenino, dijo el doctor Rey que es partidario de que sea concedido gradualmente.

FIRMADA OTRA ESCRITURA

En la mañana de ayer se efectuó en palacio la firma de la escritura de una operación de crédito por la cual se hace entrega a los señores Czarnikow-Rionda, que representa el señor Aurelio Portuondo, bonos del central Santa María, de acuerdo con una operación anterior hecha para el financiamiento de la zafra pasada.

INVITADO A UNA BODA

Ha sido invitado el Presidente de la República para que sirva de testigo en la boda de la hija del doctor Armenteros, Ministro de Cuba en Suiza, y la que tendrá lugar próximamente en Berna, Suiza.

Seguramente el general Machado delegará en alguna persona de su más alta consideración para que en su nombre actúe en dicho acto.

LEY SANCIONADA

Ayer tarde sancionó con su firma el Presidente de la República la ley por la cual se establece un impuesto de 3 pesos a todos los pasajeros de primera que entren y salgan del territorio de la República. El 50 por ciento del producto de esta recaudación será destinado al fondo de Maternidad e Infancia y el otro 50 a la Comisión para el Fomento del Turismo.

SANCIONA EL PRESIDENTE EL IMPUESTO DE TRES PESOS A PASAJEROS DE PRIMERA

El producto de esta recaudación será destinado a los fondos de Maternidad e Infancia y del Turismo, a razón de 50 x 100

RENUNCIA UN JUEZ DE LA LIGA DE NACIONES

Fiestas en honor del Secretario de Obras Públicas en Jagüey Grande.—Nombramiento de un juez para Bejucal.

LA RENUNCIA DE UN JUEZ DE LA LIGA DE LAS NACIONES

Entre las pocas personas que fueron recibidas ayer mañana por el Presidente la República, figuró el Subsecretario de Estado, doctor Campa, quien informó al general Machado sobre un cable que acaba de recibir en el que se le notifica que ha renunciado a su cargo uno de los Once Jueces de la Liga de las Naciones, M. Oaksut Moore.

Como quiera que en el referido cablegrama se consultaba, al igual que se ha hecho a los Jefes de las demás Naciones representadas ante la Liga, al Presidente de Cuba cuál era su candidato para ese puesto vacante, el general Machado optó, hecho un minucioso estudio de nuestras relaciones internacionales, por votar a favor de Mr. Hughes.

Esta decisión del Jefe de Estado cubano ha sido rápidamente trasmitida al presidente de la Liga de las Naciones.

NOMBRAMIENTO DE UN JUEZ

Ayer fué firmado por el Presidente de la República un decreto que le fué presentado por el Lcdo. Barraqué, Secretario de Justicia, y por el que se nombra juez municipal de Bejucal al doctor Arturo González Alfonso.

EN HONOR DEL SECRETARIO DE OBRAS PUBLICAS

En los bajos de la mansión presidencial celebraron en la mañana de ayer una larga entrevista el doctor Carlos Miguel de Céspedes, Secretario de Obras Públicas, y el doctor Juan Gronlier, Gobernador de Matanzas, tratando ambos de las fiestas que el próximo día 8 le serán ofrecidas al primero en el pueblo de Jagüey Grande, con motivo de las distintas importantes públicas que ha realizado en aquel término y por lo que se encuentran satisfechos y agradecidos los vecinos.

CON EL LICENCIADO BARRAQUE

En las oficinas que tiene en los bajos de palacio recibió en la mañana de ayer el Lcdo. Barraqué, Secretario de Justicia, a los capitanes aviadores de nuestro ejército nacional Martull y Laborde, y al director de nuestro colega "El Mundo", doctor Ricardo Lancís, quienes trataron de asuntos diversos.

FELICITANDO AL PRESIDENTE

En una reunión celebrada la noche del día 22 y a la que asistieron los presidentes de comités conservadores, presididos por el representante habanero señor Agustín del Pino y actuando de secretario el señor Manuel Villaverde, presidente del Comité de Peñalver, se tome el acuerdo de felicitar al Presidente de los tres Partidos nacionales legalmente constituídos en el país y a la opinión pública.

GRAVISIMA DENUNCIA FORMULADA POR UNA SEÑORA CONTRA UNA MAESTRA POR UN ASESINATO Y UN SECUESTRO

Los hermanos Audia, detenidos a causa de la denuncia que contra ellos formuló un hermano por hurto de $60.000 en alhajas, que éste se niega a entregarles sus comisiones

La señora Filomena Barroso Barroso, que reside en la Víbora, Loma del Mazo, presentó en la judicial una denuncia, escrita por el señor Oscar Giraud por no saberlo hacer la denunciante.

Expone dicha señora, que hace once años, contrajeron matrimonio su hijo Pedro Barroso, y Luisa Bulnes profesora de Instrucción Pública, que residía en Guines. De este matrimonio nacieron dos hijos, Argelia y Dionisio, de los cuales se hizo cargo la denunciante por encargo de su hijo Pedro, que hace tres años se los entregó, diciéndole que su esposa Luisa había faltado a sus deberes y por ello se separaba de ella y le quitaba sus hijos.

El día 21 del actual, se le presentó una individua de la raza de color preguntándole por el domicilio de una modista y el hermano de su hija política Martín Bulnes, le pidió permiso para sacar a pasear a la niña Argelia. Accedió ella y poco después se presentó Martín diciéndole que su hermana Luisa, la negrita que había estado en la casa y el padre de Luisa, que viajaban en un auto se llevaron a Argelia.

Su hijo Pedro, se fué a Pinar del Río hace dos meses en busca de trabajo, sin que en ese tiempo haya escrito a pesar de tener los dos hijos en su casa y ser él muy cariñoso.

Cree la denunciante que Luisa Bulnes y sus familiares han asesinado a Pedro Barroso y además tienen secuestrada a su nieta Argelia Barroso Bulnes.

El Inspector Anyaumat practica investigaciones por orden del Jefe de la Judicial para comprobar la denuncia.

NO LES QUIERE DAR EL DINERO

Denunciaron en la Judicial Francisco y Miguel Audia Desabol, vecinos de Campanario 154, detenidos en Manzanillo a petición de su hermano José, que les acusó de tratar de embarcarse sustrayéndole alhajas por valor de $60.000, que José, les adeuda de comisiones $12.000, los cuales su hermano ingresó en la Compañía de Préstamos sita en Consulado 107 y al pedirle el dinero se niega a dárselo diciéndoles que no lo ha recibido.

HURTO Y ESTAFA

Fueron detenidos por el agente Miranda Consuelo Hernández Rodríguez y Ramón Brande, reclamados en causa por estafa. Ingresaron en las respectivas cárceles.

Nuestros Anuncios Clasificados

Si usted está necesitado de trabajo, solicítelo por medio de nuestros ANUNCIOS CLASIFICADOS.

Con 20 palabras, durante 3 días, usted puede lograrlo, y solo pagará

10 CENTAVOS

CAMPAÑA PARA OBTENCION DEL VOTO FEMENINO

Las mujeres agotarán todos los medios a fin de que no se les haga esperar demasiado el voto

Las mujeres cubanas — nos dijo en la Cámara Manolo Castellanos, irreductible lider de las feministas — han aceptado la promesa de los señores representantes, los cuales aseguran que al cabo, y en premio a sus méritos ciudadanos, les concederán el derecho al sufragio, pero"...

—¿Pero qué?—le interrumpimos.

—Pero no están dispuestas a que se dilate demasiado la esperanza que se les ofrece con la sana intención de que hagan un paréntesis en las actividades emprendidas.

—¿Entonces?

—Quiere decir esto que agotarán todos los medios a su alcance a fin de interesar en su causa a todas cuantas personas pueden ayudarlas en esta obra.

—¿Y cree usted?...

—Creo que una campaña bien dirigida y una propaganda mejor encaminada pueden conseguir mucho. Sobre todo...

—¿Qué cosa?

—Sobre todo: hay que romper el hielo de la indiferencia con que no pocos hombres miran la aspiración justa y legítima de las mujeres cubanas.

—No hay muchos hombres partidarios del voto femenino, ¿verdad?

—No. Son muy escasos los cubanos que miran con agrado el hecho de que se le conceda el sufragio a la muper. La mayor parte de los hombres hasta se oponen a ello, con la mejor intención del mundo.

—¿Y ese fenómeno, a qué se debe?

—Débese a que el hombre no está preparado para que la mujer ejerza el sufragio. El hombre ve en la sufragista una competidora formidable, capaz de tomar las más avanzadas posiciones en la vida política, relegándolo a un segundo plano, poniéndose, por las influencias directas en lugar del hombre, en aquellos sitios más altos y más retribuídos de los departamentos del Estado.

—Es un temor que acaso sea disculpable desde su punto de vista.

—Es un temor infundado a todas luces. Porque la mujer, ejerciendo el sufragio no resultará una competidora del hombre, sino su colaboradora más eficaz en la obra patriótica común a todos los ciudadanos. No vendrá a usurparle posiciones, sino a conquistarlas con armas nobles. Y no todas las posiciones tampoco, sino aquellas que tienen derecho. No vendrá a eliminar al hombre de aquellos lugares desde donde dirigen, en conjunto y por el esfuerzo unánime que resulta del esfuerzo particular, los destinos de la Patria. Vendrán a compartir responsabilidades ante la historia contribuyendo al mejoramiento de las costumbres, al progreso, a la cultura, a la civilización y al engrandecimiento económico del país. La mujer cubana es digna de ejercer el voto. Lo merece. Es sensata, es culta, es discreta y está capacitada. Su vinculación a la República le exige que concurra con su voluntad al sostenimiento de la República. Amante de la democracia por temperamento ella sabrá sostenerla con dignidad y decoro.

—¿Y qué falta, entonces, para que se le otorgue a la mujer el sufragio?

—Pues falta una intensa propaganda en favor de sus aspiraciones. Falta que la mujer realice una intensa campaña en folletos, en periódicos, en pasquines, en mítines, en asambleas, en fiestas, en ruegos a los hombres, en gestiones cerca de los legisladores. Hay que procurar que todos, sin excepción conozcan sus deseos, y lo que es mejor que todos los reputen de legítimos. De modo que cuando sea llegada la hora de que el Congreso lo acuerde, ya esté concedido de antemano por la conciencia nacional.

DESMENTIDAS LAS IRREGULARIDADES EN AGRICULTURA

El general Molinet nos pide que se desmienta la noticia dada en un diario de la tarde

Habiendo publicado ayer, un periódico de la tarde, que el Secretario de Agricultura había ordenado la formación de expediente a varios empleados de ese Departamento, por irregularidades cometidas en el servicio ,anoche el doctor Molinet nos pidió que hiciéramos constar que no se ha cometido irregularidad alguna. Lo ocurrido solo fué que dos empleados tuvieron ciertas diferencias de orden privado y en la discusión sostenida hubieron de alterar algo la voz.

MONEDAS DE PLATA EN FRANCIA

PARIS, junio 22. (SR).—El Ministerio de Hacienda proyecta la acuñación de nuevas monedas de plata para que sustituyan los billetes representativos de cinco y diez francos que circulan.

INTERCAMBIO DE TITULOS ENTRE CHILE Y ESPAÑA

En Chile se ha dictado una ley autorizando la inversión de 160 millones en irrigación

SANTIAGO DE CHILE, junio 22. (S.E.)— El Congreso ha aprobado una Convención de Navegación Comercial entre Chile y Noruega.

—Se ha dictado una ley autorizando la inversión de ciento sesenta millones de pesos para nuevos trabajos de irrigación.

—Se ha establecido un premio por decreto oficial para la producción y exportación de tres millones de kilos de vidrios planos, manufacturados en el país.

—Los bonos chilenos del 7 se cotizan a 100.

—El Partido Demócrata ha decidido reorganizar las bases de su programa.

—La Caja de Crédito Minero de reciente creación ha asignado la suma de ocho millones de pesos para ser distribuída en pequeños créditos a los mineros.

—Las exportaciones de Chile a los Estados Unidos han aumentado de 24 a 27 millones de dólares durante el primer trimestre del año en curso. Las importaciones de Estados Unidos a Chile durante este mismo período han disminuído en más o menos un millón de dólares.

—El Gobierno está estudiando la posibilidad de firmar un Tratado para el intercambio de títulos universitarios con España.

ALEMANIA CREE FRACASADA LA POLITICA CUBANA DEL AZUCAR

BERLIN, junio 22. (SR).—El "Berliner Tageblatt", analizando la situación del mercado azucarero alemán, llega a la conclusión de que la restricción del cultivo, tanto en la caña como en la remolacha, que propuso la delegación cubana para detener la baja del precio, está en pleno fracaso. Alemania explícitamente rechazó la proposición cubana, mientras que los azucareros checoeslovacos que sabían que sus intereses estaban gravemente perjudicados por el aumento de la producción, se mostraron de acuerdo.

Termina diciendo que la situación del mercado azucarero europeo presenta tal confusión que es imprescindible obtener una fórmula de acuerdo.

AGUA PLUTO

El purgante natural de las Américas

LA MAYOR
32 EDIFICIOS
600 EMPLEADOS
SARRÁ
DROGUERIA
ABIERTA TODOS LOS DIAS
TODA LA NOCHE LOS MARTES

FARMACIAS DE TURNO

SABADO

Dirección	Teléfono
HABANA	
Padre Varela 19.	U-5155
Gral. Aranguren 27.	M-8504
Esperanza 57.	M-7733
Crespo y Refugio.	M-6688
Salud 46	A-3190
Raimundo Cabrera 104.	A-7984
Máximo Gómez 123.	A-3988
Leonor Pérez 56.	A-8426
Merced 92.	M-7701
Ave. de la República 265	U-4722
Gral. Q. Banderas 127	A-3379
Avenida de Italia 129.	A-2171
Ave. de la República 129	M-2271
Padre Varela 117.	M-1659
Cárdenas 55.	A-5501
Plácido y Pí Margall.	A-1235
Ricla 15	A-2710
Luz y Compostela.	U-3890
Av. Menocal y G. Carrillo	A-4388
Padre Varela 110.	A-3057
Ave. Menocal 40.	U-1702
Gral. Carrillo y Aramburo	A-3371
Máximo Gómez 412.	U-1475
A. Menocal y N. Sardiñas	U-1712
Finlay 115.	A-3785
Máximo Gómez 363.	U-4403
Oquendo y Víctor Muñoz.	U-3104
Hospital y Jovellar.	M-4516
Condesa y Campanario.	M-3737
Estrella y Gervasio.	U-1784
Arbol Seco y Benjumeda	
Viluendas y Perseverancia	A-6720
VEDADO	
Calle 12 y 21.	F-1672
Calle C 147 entre 15 y 17	F-1938
Calle 5 número 40.	F-1472
Zapata entre A y B.	F-1365
VIBORA	
10 de Octubre 590.	I-1179
Santa Catalina 61.	X-1317
15 e| Dolores y Concepción	|-5471
Juan Delgado y Libertad.	I-4584
10 de Octubre y E. Palma	I-1756
JESUS DEL MONTE y SANTOS SUAREZ	
10 de Octubre 114.	M-2802
10 de Octubre 267.	I-2195
10 de Octubre 367.	I-1492
Lacret 20.	I-3351
Santa Emilia y Durege.	I-5826
LUYANO	
Calzada de Luyanó 121.	I-5362
Calzada de Luyanó 245.	X-1912
CERRO	
Calzada del Cerro 815.	I-3959
Moreno 40.	I-1047
Falgueras 15.	I-2269
Calzada del Cerro 891.	I-4342
Florencia y San Quintín	|-7585

NOTA. — Este grupo debera prestar el servicio público todo el día y la noche de los domingos siguientes: MARZO 18; ABRIL 29; JUNIO 10; JULIO 22; OCTUBRE 14. SEPTIEMBRE 2; NOVIEMBRE 25.

Dr. FELIPE RIVERO Y ALONSO
ABOGADO Y NOTARIO
Abogado Consultor y Notario de la ASOCIACION DE DETALLISTAS DE LA HABANA. Notario de los Centros 'Asturiano', 'Balear' y 'Cafés'

ESTUDIO DE ABOGADOS DE LOS DOCTORES
Manuel

DIARIO DE LA MARINA

Los 80 Diputados Croatas Acordaron Retirarse del Parlamento, Retirar su Confianza al Gabinete

EN LAS COMPLICADAS CUESTIONES DE LA AVIACION RESULTA ANTICUADO HOY LO QUE AYER ERA NOVISIMO

Entre las más recientes investigaciones experimentales que parecen hallarse al borde de la cristalización figuran las relacionadas en varias naciones con los motores Diesel

LOS MOTORES DE GASOLINA DEL DIRIGIBLE "LOS ANGELES" PESAN 5 LIBRAS Y MEDIA POR CABALLO

Se anuncia el desarrollo de un accesorio de la aviación utilísimo para el caso de guerra, consistente en una cámara fotográfica aérea que puede actuar a diez mil metros de altura

NUEVA YORK, Junio 22. (Prensa Asociada.)—El desarrollo de la industria de la aviación se está realizando con una rapidez característica de las más modernas formas de transporte. De la misma manera que el aeroplano vuela sobre la tierra con gran velocidad, así la industria está experimentando hacia objetivos todavía vagamente definidos.

Entre las más importantes investigaciones experimentales que parece hallarse al borde de la realización práctica, figuran las relacionadas con el motor Diesel. Los ingenieros norteamericanos, británicos y alemanes han anunciado casi simultáneamente progresos en esa dirección. Junkers en Alemania, Beardmore en Inglaterra, la Armada de los Estados y el doctor Elmer A. Sperry, también en este país realizan notables trabajos con el motor Diesel.

LOS MOTORES DIESEL EN LOS AVIONES

El doctor Sperry anunció recientemente que un pequeño modelo Diesel, en las pruebas verificadas en el laboratorio, había desarrollado un caballo de fuerza por cada tres libras de peso. El peso del motor Diesel era uno de sus principales inconvenientes como factor en la aviación. Algunos motores de gasolina, con enfriamiento por aire, pesaban tres cuartos de libra por caballo de fuerza, pero en aeroplanos grandes el peso de estos motores llegaba a ser de dos a tres libras por caballo de fuerza.

Los motores de gasolina usados en el dirigible Los Angeles pesan cinco libras y media por caballo de fuerza, y en algunos dirigibles europeos son más pesados todavía. El peso del Diesel, según se cree, quedará contrabalanceado con la economía de combustible para los vuelos de larga distancia.

Los laboratorios Junkers alemanes han construido un motor Diesel de 800 caballos, que ensayarán en un aeroplano durante el presente verano. La Beardmore Company ha completado la fabricación de unidades Diesel para dirigibles. La Armada de los Estados Unidos que ha estado haciendo experimentos con el motor Aitendo desde 1925, lo ha desarrollado de tal manera que da un caballo de fuerza por cada tres dos quintos de libras de peso. Los dos cilindros de dos ciclos ensayados en 1925, desarrollaron 85 caballos de fuerza a 1.620 revoluciones por minuto, y se espera que en breve se pruebe el mayor tipo de motores para hidroplanos.

Los esfuerzos que se han hecho con el fin de adaptar el Diesel a la aviación han seguido el mismo curso, aunque con más rapidez, pues se ha intentado su adaptación tanto a los usos terrestres como a los de agua. Las exigencias de la guerra hicieron necesaria la aplicación del motor Diesel a los submarinos, y más tarde fué adoptado por algunas firmas europeas para tractores y camiones. Más de cuatro millones de caballos de fuerza en motores Diesel se encuentran actualmente en uso en los Estados Unidos.

EL PESO DEL AEROPLANO EN RELACION CON SU TAMAÑO

El desenvolvimiento de los hidroplanos ha sido objeto de un informe por parte del doctor Claudio Dornier, famoso ingeniero alemán, ante la Real Sociedad Aeronáutica de Inglaterra. Lo más saliente del informe del doctor Dornier fué su negación de que fuera cierto, como se venía creyendo, que a medida que aumenta el tamaño de los hidroplanos, aumentan su peso, en virtud de lo cual se llegaría a un punto en que sería imposible llevar un cargamento que pagara sus gastos.

Los experimentos del doctor Dornier le llevaron al convencimiento, según dijo, que la tara de un aeroplano, esto es, su peso sin pasajeros, carga y equipo especial, es un porcentaje determinable del peso total y aumenta rápidamente en las máquinas más pequeñas, pero muy lentamente en los grandes tipos. Los grandes aparatos de aviación, declaró, pueden llevar mayor carga con la consiguiente mayor utilidad relativa, que los pequeños.

FOTOGRAFIAS A DIEZ MIL METROS DE ALTURA

La Fairchild Aerial Camera Corporation ha anunciado el desarrollo de un accesorio para la aviación en caso de guerra. Se trata de una cámara fotográfica aérea que puede tomar fotografías a diez mil metros sobre tierra, o sea a alturas que se encuentran fuera del alcance de los cañones antiaéreos. Durante dos años, dicha empresa ha realizado experimentos en colaboración con el cuerpo aéreo militar en Wright Field Ohio. La cámara está provista con un aparato eléctrico que permite trabajar al obturador a temperaturas tan bajas como 60 grados bajo cero y posee un instrumento automático que registra la hora, la altitud y otros datos.

La cámara tiene 48 pulgadas de largo por 20 de ancho y cuenta un control automático para exposiciones y filtros especiales que no permiten el paso de las pequeñas partículas que se encuentran en suspensión en la atmósfera. Una sola exposición obtiene la fotografía de cuatro millas cuadradas de la superficie terestre desde una altura de diez mil metros en una placa de 9 por 18 pulgadas. Cien exposiciones distintas pueden hacerse con películas.

LA GRAN PAREJA: LOS AEROPLANOS EN SUBTERRANEOS

Otra fase de la industria del aire, en la que se utiliza mucha energía, es la referente a los puertos aéreos y aerodromos. Los ingenieros están recomendando a los Ayuntamientos que tengan en cuenta las lecciones que pueden obtenerse en los más viejos sistemas de transporte para lo que se refiere a la construcción de edificios. Los puertos aéreos ordinarios resultarán anticuados dentro de dos años, a causa de la rapidez con que se está desenvolviendo la aviación comercial, a juicio del capitán H. C. Ferguson, de la National Airways Terminals Corporation, de Nueva York, el cual ha declarado que dicha corporación está construyendo hangares y talleres subterráneos en sus terminales, con un servicio de elevadores para llevar los aeroplanos desde el campo tan pronto como aterricen, al objeto de evitar la congestión de los aerodromos.

HOTEL ALAMAC

Broadway esquina a calle 71.
New York

EL HOTEL PREDILECTO DE LOS CUBANOS Y DE LOS HISPANOS EN GENERAL

Es modernísimo, elegante, económico, a prueba de fuego y está en el corazón de Nueva York cerca de todas partes. Su "chic hispano" es insuperable e inconfundible.

Tres Restaurants, incluso el famoso CONGO ROOF en el vigésimo piso donde se baila diariamente.

Cocina Americana y Española, table d'hote y a la carta. Los precios del Alamac al alcance de todos, son los siguientes:

TODOS CON BAÑO Y DUCHA

Cuarto sencillo para uno, $4.00. Para 2 personas: $6. Cuarto doble, para 1 o 2, $8. Por mes: $150.

Departamentos de sala, un cuarto y baño y ducha, desde $200.00 al mes.

Hay también departamentos con tres o cuatro alcobas, adelantas de la sala y con tres baños, a precios de verano.

Intérpretes y sirvientes de habla española.

Atención especial a la clientela hispana.

¿VA USTED A EUROPA?

Diríjase antes a la OPENROAD TRAVEL SERVICE, oficinas en el Hotel Alamac; son representantes autorizados de las principales Compañías Navieras. La Openroad Travel Service, le facilita el medio de hacer su viaje cómodo.

Los precios de pasajes son EXACTAMENTE los que rigen en las Compañías de Vapores, siendo todo el servicio de la OPENROAD COMPLETAMENTE GRATIS. Oficinas en Londres y París.

Dirección a

ANTONIO AGUERO

GERENTE HISPANO

Hotel Alamac. Broadway and 71 th. St.

NEW YORK

Ante el Temor de un Desbordamiento Inminente Del Rio Uruguay, Montevideo, Huyen Las Familias Aterrorizadas

UNA BOMBA DE GRAN FUERZA HIZO EXPLOSION EN UNA PANADERIA SITA EN LOS SUBURBIOS DE BUENOS AIRES

Una comisión colonizadora polaca, formada bajo los auspicios del gobierno de Varsovia, llegó a Lima desde el distrito andino de Loreto, donde se han acomodado ya 50 familias polacas

DIEZ SOLDADOS FEDERALES Y VEINTIDOS REBELDES MEJICANOS MUERTOS EN COMBATE

Dice un periódico de la capital que los rebeldes estaban mandados por los sacerdotes Pedrosa y Vega y por el bandido Rodolfo Loza en número de 350.—El combate duró ocho horas

MONTEVIDEO, Junio 22. (UP.)—Las autoridades están adoptando medidas con el objeto de impedir que la población que vive cerca de las márgenes del río Uruguay sea víctima de un desastre. Las aguas del río aumentan su nivel desde hace varios días en una proporción alarmante. Varias plantaciones se han inundado y numerosas familias se han visto obligadas a huir en busca de refugio más seguro. Una gran parte de las tierras argentinas bañadas por dicho río, están inundadas también y los daños hasta ahora son importantes.

REGRESA A EUROPA JEAN DE GANDT

BUENOS AIRES, Junio 22. (UP.)—Jean de Gandt, corresponsal de la United Press en Madrid, que ha estado aquí de visita embarcó hoy para Europa a bordo del vapor Lutetia.

EXPLOTA UNA BOMBA

BUENOS AIRES, Junio 22. (UP.)—Una bomba de gran fuerza hizo explosión en una panadería situada en San Fernando, suburbio de esta capital, y causó considerables daños, aunque ninguna desgracia personal.

CONFERENCIAS DE DERECHO INTERNACIONAL

RIO JANEIRO, Junio 22. (UP).—Victor Maurtúa, ministro del Perú en el Brasil, embarcó hoy a bordo del vapor "Cap Arcona", para Europa, a fin de pronunciar una serie de conferencias en La Haya acerca de las responsabilidades de los Estados por los daños que causen sus nacionales en otros. Dará las conferencias a invitación de la Academia de Derecho Internacional.

COLONIZACION POR POLACOS EN PERU

LIMA, Junio 22. (UP.)—Una comisión colonizadora polaca formada bajo los auspicios del Gobierno de Varsovia, llegó hoy desde el departamento andino de Loreto, donde se han acomodado ya cincuenta familias polacas. La comisión está integrada por Félix Gododsky, ingeniero y representante del departamento polaco del Trabajo; doctor Alejandro Freyd, médico y técnico sanitario; capitán M. Lepowski, geógrafo y explorador; Casimiro Vareshowski, experto en colonización, y N. Pandicovitch, periodista.

LAS ESCUELAS INDUSTRIALES MEXICANAS

CIUDAD MEXICO, Junio 22. (SR.)—La Secretaría de Educación ha dictado un decreto estableciendo las asignaturas y cursos que deben seguirse en las escuelas industriales y la organización científica del trabajo práctico en las mismas. Para que los términos de esta reglamentación sean bien comprendidos, se convocará una serie de conferencias a los jefes y profesores de las escuelas técnicas.

FUENTE MONUMENTAL EN MEXICO

CIUDAD MEXICO, Junio 22. (S. R.)—El doctor Puig Causaranc, Secretario de Educación Pública ha notificado al Ayuntamiento que la Universidad Nacional hará a la ciudad el donativo de una hermosa fuente monumental para que sea colocada en la primera glorieta del Paseo de la Reforma y que la obra será realizada por los alumnos de la Escuela de Talla y Escultura de dicha dependencia.

32 MUERTOS EN UN COMBATE

CIUDAD MEXICO, Junio 22. (UP.) Diez soldados federales y veintidós rebeldes resultaron muertos en un combate habido cerca de Las Puertas, Estado de Jalisco, según despacho que publica hoy el "Excelsior" el cual añade; que los rebeldes estaban capitaneados por los sacerdotes Pedrosa y Vega y por el bandido Rodolfo Loza.

En el combate, que duró ocho horas, tomaron parte trescientos cincuenta rebeldes, que el huir abandonaron sus muertos en el campo.

REIVINDICACION DE LAS TIERRAS NO TRABAJADAS

CIUDAD MEXICO, junio 22. (SR).—Todas las tierras que fueron cedidas por el Estado Mexicano y no hayan sido cultivadas de acuerdo con los términos de la concesión serán reclamadas y cedidas de nuevo, según el anuncio hecho hoy por el Departamento de Bienes Nacionales, adscripto a la Secretaría de Hacienda.

Estas reivindicaciones comenzaron ya a llevarse a cabo en el Estado de Coahuila.

TRIBUNALES JUVENILES EN MEXICO

CIUDAD MEXICO, junio 22. (SR).—El Licenciado Primo Villa Michel, que actúa como gobernador del Distrito Federal, ha dictado un decreto estableciendo dentro de los límites del mismo los tribunales juveniles. Tal decisión es producto de un año de investigaciones llevadas a cabo en una corte especial experimental que funciona en esta capital para juzgar todos los casos en que intervengan menores de edad.

NUESTRO DIRECTOR EN LA CIUDAD DE NEW YORK

NUEVA YORK, junio 22. (Zárraga, desde nuestra Redacción en el Hotel Alamac, Broadway and 71st Street).—En las primeras horas de la tarde de hoy llegó a Nueva York, a bordo del trasatlántico Alfonso XIII, nuestro Director, el doctor José Ignacio Rivero, al que acompañan su esposa Silvia Hernández de Rivero, sus hijos Silvitica y Albertico y su prima Luciana Rivero. Todos hicieron un magnífico viaje.

Les esperaban en el muelle de la Compañía Trasatlántica innumerables amigos, y entre ellos no pocos periodistas, tanto españoles e hispanoamericanos como norteamericanos.

El doctor Rivero fué asediado a preguntas por sus compañeros en la prensa, y a todos contestó amablemente, complaciéndose en mostrar su optimismo ante la actual situación de Cuba.

Desde el muelle, se dirigieron el doctor Rivero y su familia al Hotel Alamac, donde se les tenían reservadas habitaciones, yendo con ellos el señor Antonio Agüero.

La señora de Rivero se pasó toda la tarde haciendo compras, en compañía de su prima Luciana y de sus hijos, y nuestro Director estuvo recibiendo las visitas de los muchos amigos deseosos de saludarle.

El próximo sábado volverán a embarcar en el mismo Alfonso XIII, que hará rumbo a la Coruña.

AGASAJOS A HECTOR DE SAAVEDRA

El "Spanish Press Bureau", de Nueva York, dió esta mañana un almuerzo en el nuevo y suntuoso Park Central Hotel a nuestro compañero señor Héctor de Saavedra, que veranea en los Estados Unidos. Al almuerzo asistió un selecto grupo de camaradas y admiradores. Y esta noche le ofrecerán una comida el ex-Presidente de la República, doctor Alfredo Zayas y su esposa María Jaen de Zayas.

VIAJEROS

Han llegado de la Habana el consejero provincial señor Pedro Pablo Echarte, el doctor Alfredo Vila con su esposa, el señor Enrique Aguilar con la suya, la inspectora escolar señorita Valdivina Fernández. Para España salió la artista Trini Ramos.

"LA COLABORACION DEL CAPITAL Y EL TRABAJO ESTA IMPUESTA POR LA ECONOMIA, NO POR EL HOMBRE"

Discurso de Mussolini ante tres mil delegados a la convención nacional de industriales

ROMA, Junio 22.—(U.P.)—El primer ministro Benito Mussolini, en un discurso que pronunció en presencia de tres mil delegados a la Convención Nacional de Industriales, declaró que toca a los obreros aceptar una reducción de jornales cuando la situación de la industria es difícil, pero que toca también a los industriales restablecer la antigua escala de salarios cuando se rebasa la crisis.

Mussolini se refirió a la política de altos jornales de Henry Ford, de la cual dijo que es imposible en Italia, por razones obvias, aunque una política de salarios bajos es igualmente inconveniente, porque perjudicaría a la misma industria al disminuir el consumo.

Las fuerzas organizadas en los campos económico y político de Italia también existen en otros países, pero generalmente funcionan fuera del Estado y a menudo contra él, mientras que en Italia esas fuerzas cooperan con el Estado, gracias a la revolución fascista, sin lo cual esa colaboración, que marca una fecha memorable en la historia de la industria italiana, hubiera sido imposible.

Mussolini manifestó después que los capitalistas, según la pintura clásica de los socialistas, ya no existen, por la separación que se ha realizado entre la administración del capital y el capitalista industrial.

"La colaboración entre el capital y el trabajo aparece impuesta por la presente fase de la economía, más que por la voluntad de hombres o leyes — continuó diciendo Mussolini.— Esa colaboración debe ser interpretada y realizada en la forma más amplia. Los obreros, como los soldados, constituyen factores indispensables en la batalla. Los obreros bajo el sistema fascista no son ya explotados", sino que se les considera como colaboradores y productores, cuyo nivel de vida debe ser elevado, moral y materialmente, de acuerdo con los tiempos".

Mussolini dijo que la crisis económica mundial marcha hacia una solución, principalmente porque hay paz política entre las naciones. Recordó los conflictos habidos después de la guerra, entre ellos los de Polonia y Rusia y Grecia y Turquía, y agregó que ahora puede vaticinarse lo siguiente:

"No se romperá la paz entre las naciones occidentales de quienes depende la paz mundial".

El primer ministro afirmó que el socialismo ha fracasado tanto en la práctica como en la teoría, y que por eso la lucha de clases está para desaparecer.

Benito Mussolini.

LAS TROPAS DE LOS EE. UU. SE IRAN DE CHINA

Su permanencia allí sería causa de que peligraran las buenas relaciones entre ambos países

TOKIO, junio 22. (UP)— Las fuerzas militares norte-americanas en China están formadas por cinco o seis mil hombres, tanto de Infantería de Marina como de Ejército, destacadas en Tien-Tsin y Shanghai, y es posible que pronto sean retiradas de allí.

El contraalmirante Mark Bristol, comandante en jefe de la escuadra norte-american en aguas de China, cree que las fuerzas deben ser retiradas inmediatamente, y que los Estados Unidos deben desentenderse por completo de la situación china.

El Contralmirante Bristol está al mando de las fuerzas navales y de la Infantería de Marina norte-americanos. Se dice aquí que se opone al programa actual de proteger los intereses de los Estados Unidos con tropas, y que en el caso de que los acontecimientos del Norte de China sean satisfactorios en las próximas semanas, recomendará que las fuerzas navales sean retiradas.

Se arguye, en apoyo de la teoría de que las fuerzas norteamericanas deben ser retiradas de China lo más pronto posible, que los Estados Unidos disfrutan ahora de la amistad y la buena voluntad del pueblo chino, y que la presencia de sus tropas en su territorio pone en peligro esos sentimientos, y que es mucho mejor evacuar de China, que correr los riesgos de las dificultades interiores de este país.

EL JAPON RETIRA DE LA CHINA 27 BARCOS DE GUERRA

Considera aquel país que las autoridades chinas tienen poder para dominar la situación

LONDRES, junio 22. (UP).— Los nacionalistas chinos están en condiciones de lograr la buena disposición internacional a que tanto han aspirado. La orden del Japón a veintisiete de sus buques de guerra, de que se retiren de aguas chinas, por considerar que las autoridades chinas tienen autoridad y recurso para controlar la situación, es la mejor evidencia de la creciente confianza en el nuevo gobierno.

Se concede en Londres mucha importancia al regreso de Washington del embajador Matsudaira y a sus declaraciones de que los Estados Unidos son partidarios de la acción japonesa en China. También se considera propicia la actitud del nuevo Tuchum o Jefe de la Manchuria, sucesor de Chang Tso Lin, en el sentido de discutir con los nacionalistas de manera pacífica el futuro de China.

Otro buen síntoma de la situación en el Norte chino es el hecho de que los jefes militares de Pekin no han resuelto continuar la ofensiva hacia el Norte, más allá de la Gran Muralla. Mientras, los ojos del mundo observan ansiosamente a Nankin, al que toca solucionar la situación militar de Pekin. La capital china ha sido rebautizada por el Gobierno nankinés con el nombre de Sei-Ping.

La Causa contra Alvarez Miquel, a un Jurado

El cubano acusado insiste en asegurar que no se confesó autor de la muerte de su novia

POTTSVILLE, Pa., junio 22 (UP). La causa contra el camarero cubano Alvarez Miquel, acusado de la muerte de su novia Luisa Jacks, de veinte años de edad será entregada mañana al jurado.

Después que desfilaron ante el Tribunal varios testigos, el abogado defensor James O'Connor, pronunció su informe. Recordó al tribunal de hecho varios incidentes con el propósito de demostrar la inocencia de Miquel, el cual rompió a llorar por vez primera durante el juicio.

Todo parece indicar que la defensa y el Fiscal habrán terminado sus informes respectivos antes del medio día de mañana y que el magistrado Roy P. Hicks, pondrá inmediatamente la causa en manos del jurado.

Miquel fué objeto hoy de un largo interrogatorio y contestó insistiendo que no había confesado ser el autor de la muerte de su novia, como aparecía en el sumario, creyendo, por el contrario, que Joseph Rylan, que se hallaba de visita en casa de la Jacks, cuando ocurrió el hecho, hizo el disparo fatal. Miquel prestó declaración poco después de haberse reanudado la sesión esta mañana.

El Fiscal trató por todos los medios de preparar contradicciones, pero sus preguntas fueron habilidosamente evadidas por el procesado.

EL FRACASO DE LA GRAN COALICION DE LOS ALEMANES

Mueller no pudo formar el partido del pueblo, católico, demócrata y socialista unidos

BERLIN, junio 22. (UP)— Han fracasado los esfuerzos del jefe socialista Herman Mueller para formar un Gabinete a base de una gran coalición, pero se anuncia que intentará formar una 'coalición de Weimar' que comprenda a socialistas, demócratas y católicos.

El fracaso de las gestiones de Mueller para constituir una coalición de los partidos del pueblo, católico, demócrata y socialista, se dió a conocer después de una reunión celebrada por el partido del pueblo en la cual acordó mantener las cuatro demandas siguientes:

Primera: Construcción de un crucero acorazado.

Segunda: Que la legislación de impuestos no la dicte el partido socialista.

Tercera: Que el día 11 de agosto, fecha de la Constitución republicana, no sea festivo.

Cuarta: Que el Gobierno prusiano se reorganice a base de una gran coalición, en la que esté representado el partido del pueblo.

Después de la decisión de este partido, Mueller anunció que continuará gestionando la formación de un Gabinete que comprenda a socialistas, demócrats y católicos, con el apoyo de un grupo de diputados agrarios.

EL GABINETE PRUSIANO SE REFORMARA

BERLIN, junio 22. (SR)—A consecuencia de una reunión privada de los jefes de los seis grupos políticos con Mueller que no dió resultado alguno, el líder popular Serholz, insiste en la inmediata reforma del Gabinete Prusiano.

STRESEMANN CONVALECIENTE, TRABAJA POR LA COALICION

BERLIN, junio 22. (SR)—El doctor Stresemann pasará los primeros quince días de su licencia en el sanatorio de Buehlerhoffe, cerca de Baden-Baden y luego se dirigirá a los baños de Karlsbad. Para septiembre cree estar ya en condiciones de poder concurrir a las reuniones del Consejo de la Liga de las Naciones.

Sus partidarios berlineses creen que a pesar de todas las dificultades, Stresemann conseguirá la formación de una gran coalición gubernamental en que están incluidos los elementos populares.

MISS GLEITZE PRETENDE CRUZAR A NADO EL MAR DE IRLANDA ESTE AÑO

DUBLIN, junio 22. (Servicio Radiotelegráfico del DIARIO DE LA MARINA). — Anúnciase que Miss Gleitze, que salvó a nado el Canal de la Mancha, propónese hacer lo mismo con el Mar de Irlanda.

LOS ESTUDIANTES NACIONALES DE CROACIA TOMARON PARTE ACTIVA EN LOS DESORDENES HABIDOS EN ZAGREB

Los desórdenes tuvieron lugar cerca del café "Corso", cuyas ventanas quedaron hechas añicos por los manifestantes, mientras otros cortaban los cables dejando la ciudad a oscuras

DURANTE EL GRAVE TUMULTO SUSCITADO HAN RESULTADO HERIDOS DIEZ POLICIAS

La situación era anoche muy tirante y las autoridades se han dirigido al pueblo en súplica de que conserve la tranquilidad para evitar derramamiento de sangre

ZAGREB, Yugoeslavia, junio 22. UP.—Esta noche era muy grave la situación en esta ciudad, derivada de los motines que siguieron a la lucha ocurrida en el parlamento de Belgrado, donde perdieron la vida los dos diputados croatas Paul Raditch y Juera Bassaricek, a manos del radical montenegrino Potica Ratichs, la situación era muy tirante esta noche. Las autoridades se han dirigido al pueblo suplicándole que conserve su calma, y evite derramamientos de sangre.

Noticias procedentes de Belgrado informan que los diputados croatas han acordado abandonar el parlamento en señal de protesta y retirar su reconocimiento al Gobierno.

Al llegar hoy los cadáveres de los dos diputados, acompañados por una numerosa delegación de miembros croatas del parlamento, esperaban en la estación cerca de quince mil personas. Varios funcionarios y jefes políticos pronunciaron discursos, recomendando al pueblo que procurase contener la justa indignación que le embargaba. Los restos mortales de Raditch y Rassarick permanecerán en capilla ardiente en la cámara nacional croata hasta mañana, en que se efectuarán los funerales.

Stephan Raditch, hermano de Paul, que también fué herido por Ponica Ratichs, se encuentra en grave estado en un hospital de Belgrado, habiéndosele presentado complicaciones.

Aunque el Gobierno sostiene que no le cabe responsabilidad alguna por el incidente del parlamento, se predice que se verá obligado a dimitir porque los diputados croatas, que suman ochenta, echan toda la responsabilidad sobre el Gabinete.

Ayer se registraron desórdenes en esta ciudad, en los que tomaron parte muy activa los estudiantes nacionales croatas. Los desórdenes tuvieron lugar cerca del Café Corso, cuyas ventanas quedaron hecha añicos por los manifestantes. Estos cortaron gran número de alambres del flúido eléctrico y gran parte de la ciudad estuvo a obscuras. Durante el tumulto, resultaron heridos diez policías, uno de ellos gravemente.

La autoridad gubernativa ha publicado esta noche un manifiesto declarando el toque de queda a las siete de la noche, hora en que deberán terminar sus funciones los cinematógrafos y cerrarse todos los cafés, retirándose el vecindario a sus casas. Todas las personas que aparezcan en las calles después de las siete de la noche serán castigadas con quince días de prisión.

147 VICTIMAS EN AGRAM

BERLIN, junio 22. SR.—En Agram, Croacia, tuvieron lugar nuevos incidentes. Los elementos serbios construyeron barricadas en las calles, pero fueron desalojados por la policía, que hizo diez descargas causando cuatro muertos y cuarenta y tres heridos graves con más de cien leves.

Admítese que caso de fallecer el líder Raditch las consecuencias no pueden calcularse.

ESTADO DEL TIEMPO

Nota del mediodía del viernes.

En la mitad occidental del Mar Caribe en el Golfo de México hay barómetro casi normal y buen tiempo en general con vientos flojos del Sudeste al Sur. En las Antillas y Atlántico existe barómetro alto y buen tiempo con vientos moderados del Este al Sur.

Pronóstico: Para el sábado: Isla: Buen tiempo en general. Cielos parte nublados o nublados con turbonadas en todo el territorio. Vientos del Nordeste al Sur aumentando en fuerza y posiblemente llegando a brisote.

Observatorio Nacional.

EL PARTE DEL WEATHER BUREAU PARA EL SABADO

WASHINGTON, junio 22, (UP).—El pronóstico del tiempo para el sábado 23 de Junio es el siguiente, según el Observatorio Meteorológico de esta capital:

Sur de la Costa Atlántica: Vientos moderados del Este en la región meridional y frescos del Suroeste en la septentrional. Cielo parcialmente cubierto.

Este del Golfo de México. (Este de la Long. 90): Vientos moderados del Este en la región meridional y moderados del Sur en la septentrional. Cielo despejado.

Oeste del Golfo de México: Vientos frescos del Sudeste en la región meridional y frescos del Sur en la septentrional. Cielo despejado.

Mar Caribe y Paso de los Vientos: Vientos frescos del Este y cielo parcialmente cubierto, con lluvias ocasionales, en la región sur-occidental.

LA LLUVIA

Según los datos reportados a la Secretaría de Comunicaciones por los Centros de Telégrafos, durante las veinticuatro últimas horas llovió en los lugares siguientes:

Provincia de Pinar del Río: Llovió poco en Guanajay y Mantua; mucho en Central Niágara, La Fe, Los Palacios, San Diego de los Baños y Taco Taco.

Provincia de la Habana: Llovió poco en Alquízar, Güines, Nueva Paz y Palos; regular en Jaruco, Hoyo Colorado, Melena del Sur, Quivicán, San Antonio de los Baños y San Felipe; mucho en Caimito, Gabriel, Güira de Melena, La Salud.

Provincia de Matanzas: Llovió MáximopocoBYLNE. cmfwyp poco en Carlos Rojas, Matanzas, Máximo Gómez, Central Dos Rosas y Central Progreso; regular en Cárdenas y Central Socorro.

Provincia de Santa Clara: Llovió poco en Camajuaní, Central Hormiguero, Isabela de Sagua, Lajas, Remedios, San Fernando de Camarones, Sitiecito y Vueltas; mucho en Caibarién y Jicotea.

Provincia de Camagüey: Llovió poco en Ceballos, Central Najasa, Céspedes, Ciego de Avila, Cuéllar, Francisco, Morón, San Jerónimo y Santa Marta; regular en Cascorro, Central Algodones, Central Baraguá, Falla, Jagüeyal, Jatibonico, Júcaro, Pina, Sibanicú, Simón Reyes y Stewart; mucho en Camagüey, Contramaestre y Jobabo; en Central Najasa, 26 centésimas; en Cuéllar 25 centésimas y en Francisco cuatro centésimas.

Provincia de Oriente: Llovió poco en Cauto, Cayo Mambí, Guamo, Ingenio Río Cauto, Sagua de Tánamo y Veguitas; mucho en Baire, Bartle, Bayamo, Campechuela, Ceiba Hueca, Central América, Central Rey, Cristo, Maffo, Media Luna, Miranda, Niquero, San Germán, Santa Rita y Yara.

En el resto de la isla no llovió.

HUNDESE UN VAPOR CON SEIS MIL TONELADAS DE GRANOS

BUENOS AIRES, junio 22. (U. P.) El vapor de carga inglés "San Cirino" pasó hoy por ojo al italiano "Attualitá", a la altura de la isla de Martín García. El buque italiano se hundió inmediatamente, pero la tripulación se salvó. El "Attualitá" navegaba de Buenos Aires hacia Rosario, con seis mil toneladas de granos. El "San Cirino" estaba en viaje de Zárate, encargado de petróleo, y sufrió graves averías en la colisión.

37 VICTIMAS DE UNA EXPLOSION DE DINAMITA

BRUSELAS, junio 22. (U. P.) Siete personas perecieron y treinta fueron heridas en una explosión habida en Brujas hoy. La dinamita estaba en un almacén. Todos los techos de las casas quedaron destruídos, en un radio de doscientos metros.

EL CAPITAN COURTNEY VOLARA HOY

LISBOA, Junio 22. UP.—El aviador inglés capitán Courtney informó esta noche que mañana volará de Lisboa a Horta, en la Isla de Fayal, Azores, primera etapa de su vuelo trasatlántico.

LOS VIAJES MODERNOS

Se acerca el momento de preparar su viaje hacia las playas y montañas

HAGA USTED SU PLAN E ITINERARIO

Consúltenos después y le daremos precio fijo comprendiendo TODOS LOS GASTOS (incluso Impuestos y propinas) del viaje proyectado.

INDEPENDENCIA
EFICACIA
CONFORT
90 AÑOS DE EXPERIENCIA DE LA AGENCIA LUBIN, PARIS

HEMOS RECIBIDO EL NUMERO 21 DE

"PARISINA"

VEANOS

"PARISINA"

OBRAPIA 33
(altos de la Bolsa)
TELEFONO A-6509

M.E.C.D. 2016

DIARIO DE LA MARINA

FUNDADO EN 1832.
DIRIGIDO HASTA 1919 POR DON NICOLAS RIVERO Y MUÑIZ
DIRECTOR: JOSE IGNACIO RIVERO Y ALONSO

Editado por la Compañía DIARIO DE LA MARINA (S. A.), cuyo programa consiste "en la defensa de los intereses generales y permanentes de la Nación cubana, de los especiales de la colonia española establecida en la misma y de la unión y armonía entre los diversos elementos que conviven en el país"—Art. 1o. de los Estatutos.

Presidente: Conde del Rivero.
Secretario: Manuel Abril y Ochoa. Tesorero: Joaquín Pina.
Administrador: Dr. Aurelio Hernández Miró.

OFICINAS: Habana . . . . . Prado 103. Nueva York . . . . . Broadway at 71 st. St. Madrid . . . . . Recoletos 10. París . . . . . 61 Boulevard Haussman.

PRECIOS DE SUSCRIPCION:

HABANA		PROVINCIAS		EXTRANJERO	
1 mes	$ 1.60	1 mes	$ 1.70	1 año	$21.00
3 idem	„ 4.80	3 idem	„ 5.00	6 meses	11.00
6 idem	„ 9.00	6 idem	„ 9.50	3 idem	„ 6.00
1 año	18.00	1 año	19.00		

SUSCRIPCION DOMINICAL
Sólo para el extranjero.

(Países comprendidos en la Unión Postal)
6 meses . . . . . $ 4.20
1 año . . . . . „ 8.40

(Países no comprendidos en la Unión Postal)
6 meses . . . . . $ 5.00
1 año . . . . . „ 10.00

Esta suscripción solo da derecho al número de los domingos.

TELEFONOS:

Quejas de suscriptores	A-8404	Repórters	A-5405
Anuncios clasificados	A-1014	Depositos	A-4732
de Suscriptores	A-3333	Departamento de Radio	M-7714
Anuncios Administración	A-5334	Fotógrafo y Rotograbado	M-6844
Redacción	A-0301	Imprenta	M-9665
		Secretario de Dirección	M-9785

EDITORIALES

Aspectos del Manifiesto Presidencial

EL manifiesto presidencial que publicamos ayer es un documento de interés y de valor histórico por muchos conceptos. Se halla escrito en un estilo tan claro y diáfano, y las ideas que expone son tan explícitas y rotundas, que en este caso huelgan, por inútiles y superfluos, el comentario y la glosa. La vaguedad y las medias tintas que suelen predominar en escritos de este carácter no se echan de ver por ninguna parte. Es un programa escrito para ser entendido sin dificultad y apreciado en su alcance exacto, tanto para los que lo aprueben y lo aplaudan, como para los que le nieguen una sanción favorable y lo censuren. Así debiera ser siempre la palabra de los gobernantes y los hombres públicos.

En el programa se bosquejan en sus grandes líneas los trabajos de la actual Administración. Todavía está muy reciente la fecha del número extraordinario de rotograbado que dedicara el DIARIO DE LA MARINA a los adelantos de la República, en el cual publicamos un extenso estudio sobre el asunto; así es que no tocaremos esta parte del manifiesto, a fin de no incurrir en innecesarias repeticiones.

Los particulares nuevos que aborda el General Machado son varios y de gran importancia. Entre ellos, destacaremos algunos a los cuales nos hemos referido en recientes trabajos. "Nosotros no podemos traer braceros, debemos traer colonos", dice el Primer Magistrado de la Nación. He ahí una tesis que hemos sostenido con tenacidad, y que, a juzgar por estas explícitas palabras, se abre paso en las altas esferas del Poder. Bien es verdad que a renglón seguido se expresa la idea de que el latifundio es una necesidad inherente de nuestra gran industria agrícola, necesidad que nosotros hemos sido los primeros en reconocer y explicar en su origen, dentro de la organización actual de dicha industria; pero el latifundio, sin el bracero importado, se verá imperiosamente obligado a pactar con la población cubana, según hemos expuesto repetidamente, pacto que atenuará muchos de sus reconocidos nales, mientras se llega a un sistema que garantice la caña indispensable al central, sin el sacrificio de la pequeña propiedad, base la más sólida del orden social, y barrera la más firme contra el comunismo.

Otro punto de mucho interés son las manifestaciones del General Machado respecto de las relaciones del problema económico con el social. Un país es rico, dice el Presidente, si la riqueza está bien distribuída, si el grado de satisfacción de los bienes producidos es alto para todos, aunque sea en diferente medida. De lo contrario habrá hombres ricos, pero no un país rico". Esta declaración de principios, unida al reconocimiento de que el trabajo en Cuba es cubano, esencialmente cubano, si se excluye una parte de la inmigración española que viene a nuestra tierra para quedar en ella definitivamente, nos parece muy prometedora y de ella pueden derivarse consecuencias muy fecundas. El DIARIO DE LA MARINA, dentro del mismo orden de ideas, ha venido sosteniendo que la elevación del nivel de vida de nuestras clases trabajadoras, en las poblaciones y los campos, es el problema fundamental de la época al cual se halla directamente subordinada la prosperidad de nuestras industrias y de nuestro comercio así como la estabilidad y la consolidación de nuestras instituciones.

En cuanto a los reiterados votos del General Machado por la cordialidad política y por la cooperación de todas las buenas voluntades en servicio del país están de tal manera dentro del programa del DIARIO DE LA MARINA que no podemos tener para ellos sino calurosos aplausos.

- DE ROSARIO SANSORES -

NOVIA DEL SOL

Novia del sol y de la noche hermana,
Trasunto de mi raza aventurera,
Aún llevo en mis pupilas prisionera
La luz de una visión dulce y lejana.

Guarda mi mansedumbre de cristiana
Rebeliones atávicas y oscuras;
Extrañas ambiciones y ternuras
Que no penetra la intuición humana.

La enorme pesadumbre de cien vidas
Que sé para el dolor irredimidas,
Gravita en mí, porque al destino plugo...

¡Novia del sol y de la noche hermana,
Segura voy hacia la ruta arcana
Doblado el cuello al invisible yugo!

A VOZ DE LA NOCHE

Yo he vivido cien vidas remotas:
Fuí abadesa de manos sutiles
Y encubrieron mis tocas monjiles
Ansiedades confusas e ignotas.

Fuí gitana de crenchas oscuras:
Mis pupilas de abismo profundo,
Por los anchos caminos del mundo
Persiguieron amor y aventuras.

Fuí una vírgen romántica y bella
Que soñando en la luz de una estrella
Dulcemente quedóse dormida...

Del misterio surgí y una arcana
Voz que horada la noche cercana,
Me promete el dolor de otra vida...

CARTA ABIERTA

SOBRE LA ESCUELA DE PERIODISMO

Al Sr.
Manuel Palomares
En "El Mundo".

MI querido amigo y compañero: Leo en "El Mundo" sus hermosos pareaos "Figuro entre los oposicionistas a la escuela de periodistas", y tenga la seguridad de que si su declaración está muy lejos de sorprenderme si y mucho me ha alarmado la afirmación con que cierra sus explicaciones para justificar que su "discrepancia no es por los detalles; es por lo fundamental", siendo ésto el que mis distinguidos compañeros de Comisión y yo conocemos "el periodismo un poco de reflejo y con perspectiva de lejanía".

Cuando se trata de materia opinable muy rara vez discute: las polémicas que he mantenido han sido, invariablemente, inspiradas por algún motivo poderoso de interés fundamental para el país, o por bien de alguien perseguido injustamente; en cambio cuando se trata de hechos me siento arrastrado a rectificarlos, impulsado por mi ardiente amor a la verdad, y en este caso al declarar usted que mi conocimiento del periodismo es "un poco de reflejo y con perspectiva de lejanía" me obliga a rectificarle con la deferencia que me merece usted en todos los órdenes. Es natural que no conozca usted mi vida por ser modestísima y en nada mengua su crédito profesional el que usted no esté al tanto de cómo y desde cuándo he venido ejerciendo el periodismo. Ni "reflejo" ni "perspectiva de lejanía" (que nunca podría ser perspectiva de inmediación) y, tratándose de mí mucho menos de elevación; pero si usted busca en algunas de las varias obras que han tenido la bondad y el error de consignar mi nombre insignificante, la "Historia de la Literatura Española", por Julio Cejador, "Cuban of To-Day", de Parker entre otras y una biografía dada a la estampa muy recientemente por el generoso Carlos de la Torre, nuestro hombre de ciencia más ilustre y completo a la hora actual, verdaderamente insigne, habría podido hallar estos detalles que reproduzco porque no implican méritos sino que expresan hechos: a los catorce años redactaba un periódico manuscrito con Moisés Vieites titulado "La Estrella Solitaria", y en él Moisés y yo hacíamos gala de inéditos arrestos derrochando la pompa de nuestro ardimiento juvenil en gloria de Maceo y Máximo Gómez; a los quince años fundé una publicación, ésta ya impresa, que se titulaba "Revista Habanera"; en 1904 (tenía yo 23) fundé un periódico que redactaba exclusivamente titulado "Hellos"; después, en 1905, fundé un semanario que dirigió el inolvidable Julián Betancourt: "La Vanguardia Liberal" y en ese mismo año fundé y dirigí otro semanario, de mi propiedad, con el título de "Patria"; durante ese tiempo fuí redactor de "El Nuevo País" y de la revista de la ilustre y olvidada "Charito" Sigarroa, "Cuba Libre". A poco fuí colaborador regular de DIARIO DE LA MARINA, y, casi desde su fundación hasta que su pésimo sistema administrativo dió al traste con la empresa, fuí redactor de "Azul y Rojo". Cuando fundó Malberti, siendo Presidente de la Cámara de Representantes, el diario "La Epoca" (que en ese período inicial fué quizás el diario más enérgico y, a la vez, más mesurado que se ha publicado en Cuba) y, sin disputa, de los mejor redactados como que tenía de compañeros a Angel Luzón, a Juan J. Martí, a Manuel María Mustelier, a Mariano Albadalejo y en los últimos tiempos a Alvaro Catá; diario inspirado en ideales tan puros que antes ni coetaneamente, ni nunca, podrán ser excedidos.

Usted dirá que esto no prueba que mi conocimiento del periodismo no sea "un poco de reflejo"; pero, debo advertirle, que en los primeros periódicos citados fuí redactor, administrador y director, y, de alguno, "Helios" cajista e impresor. La imprenta en que yo realizaba esos prodigios que a veinte años de distancia me parecen imposibles, la vendí a Joaquín Massip, actual Alcalde de Guanabacoa, y en ella imprimió un periódico suyo y aún logró levantar empresa que le valió un modesto capital. En las demás publicaciones, mi querido companero, he conocido bastante de cerca el periodismo porque en "Cuba Libre", escribía artículos sobre historia de crítica literaria, dí a la estampa en sus páginas numerosos cuentos y, además, fuí emplanador, corrector de pruebas y ...¡cronista social! En "La Epoca" corregía pruebas, redactaba editoriales, escribía, otras dos o tres columnas diarias y auxiliaba a la emplanación. Haciendo estas cosas creo que el periodismo se conoce bastante de cerca, mi muy querido Palomares; pero, no termina ahí mi carrera periodística: por lo que acabo de decirle ve usted que he sido editorialista, corrector de pruebas emplanador, cronista social, crítico, en una palabra, o en una frase que es un verso de Darío: "toda la lira". No, no queda ahí mi labor en el periodismo: fuí corresponsal de "La Democracia", de San Juan de Puerto Rico, de "La Estrella", de Panamá; del "Diario del Salvador" y de "El Dictámen" de Veracruz. Directores jefes mías que al sostenerme en el puesto no debían considerarme demasiado inepto, fueron los insignes periodistas Muñoz Rivera y Mayorga Rivas. El Director de El Dictámen lo era su propietario el Licenciado José Hinojosa, regiomontano de no escaso talento que había sido, alguna vez, Juez de la Corte Federal veracruzana, y hacia 1906 me ofreció la dirección del periódico que yo acepté para librarme de un encarcelamiento que me había deparado la situación moderada de aquellos días y no por jugar al silló, sino por campanas políticas que, me permite creer causaron algún daño al Gobierno, cuando menos, lo molestaron suficientemente para echar sobre mí esbirros y procesamientos. Me trasladé a Veracruz y no sólo desempeñé durante más de un año las funciones de Jefe de Redacción, de Director y redactor y cronista teatral, sino que Hinojosa quiso editar otro periódico, "Guarrete", y me hizo su Director. Fundé además, en Veracruz, la "Revista Crítica" que alcanzó no escasa nombradía en todo el Continente: cuanto publiqué en sus páginas fué reproducido por casi toda la prensa hispanoamericana. Con el triunfo de la Revolución Constitucionalista regresé a Cuba y a las pocas semanas ingresé en la redacción de "The Havana Daily Post" como redactor, como traductor (el traductor oficial era Ramón de Armas y Colón) y muy poco después, al renunciar la Jefatura de Redacción (que en la edición castellana equivalía a la Dirección) "Perucho" González Muñoz, Mr. Bradt, Presidente de la Empresa, me designó para sustituirlo; coetaneamente me confió otro benemérito en Cuba que está olvidado, a pesar de los servicios considerables que prestó a la difusión del arte en Cuba, don Anselmo López la dirección de su magnífica revista "El Mundo Artístico" en el cual (dicho sea de paso) dí a conocer una condición que posee (y muy pocos la conocen) Guillermo Herrera—cuyo nombre ha unido en estos días al mío Vasconcelos, narrando chistosa anécdota del oficio—su habilidad como dibujante. Muy poco después Modesto Morales fundó "El Triunfo" y puso al frente de la sección editorial, que por aquella época se consideraba la más importante en un periódico, nada menos que al ilustre Alfredo Martín Morales; semanas después, razones que no son del caso exponer indujeron a Modesto a confiarme esa sección que estuvo a mi cargo hasta que el General Gómez, mi amigo siempre recordado con gratitud y filial afecto y con igual admiración como cubano me honró con nuestra representación consular en Montevideo. A mi regreso me hizo de nuevo el honor Morales Díaz de llevarme a la Redacción y en ella estuve un poco de tiempo, algo así como la friolera de doce años; pero no era solo editorialista: en "El Triunfo" escribí sobre todas las materias de las que tengo algún conocimiento, "de lejos", desde luego; redactaba dos columnas de editoriales cada día, sueltos, informaciones, "panfletos" reclames, corregía pruebas para auxiliar a algún compañero y hasta alguna vez traduje cables para aliviar un poco a Juanito (o Don Juan) Corzo. De todo hice en "El Triunfo", excepto lo que en ninguna parte he hecho (ni "El Triunfo hacía tampoco): **chantages.** Crea que en la profesión es lo único que no he podido aprender todavía y tengo la firme convicción de que jamás llegaré a iniciarme en sus secretos.

No agregaré que cuando el ilustre Márquez Sterling fundó el "Heraldo de Cuba" me llamó para confiarme la sección editorial con las colaterales de la crítica literaria y la de las sesiones del Senado que en esa época Maza y Artola tenía cuidado de hacer muy movidas, bastante interesantes y sobre todo muy difíciles de reseñar por las cosas que se decían y que se pensaban, las que se veían y las que se manejaban tras de la cortina y era necesario saberlas todas.

¿Conoce usted algo en la carrera periodística que yo me haya dejado en el tintero? De ser así le estimaré mucho que me lo indique para aprenderlo; por una razón, porque en las profesiones a que he consagrado mi actividad (y no son pocas) aunque convencido de que había de ser en todas una pobre medianía, he procurado lograr lo que está al alcance de todo aquel que posea buena voluntad: aprender las reglas y dominar la tecnica. Y no lo he hecho por virtud, sino por pecado: por orgullo. Cuando fuí maestro público gané el puesto por oposición: entre 106 aspirantes para cubrir 20 plazas, tuve la fortuna de ocupar el segundo lugar, conquistando el primero la señorita Aurora García, maestra que llevaba más de una década ejerciendo el magisterio. Cuando fuí nombrado Cónsul estudié cuanto es pertinente a la carrera y alcance, entre otras muestras de estimación de tratadistas eminentes estas palabras generosas de Joan Cabral, eminente publicista—dando al vocablo su valor científico—del Brasil y que fueron publicadas en el "Jornal de Brasil", de Río de Janeiro: "Carricarte, es uno de los escritores hispanoamericanos que mejor dominan la materia consular". Cuando me propuse fundar la Biblioteca Municipal traté de adquirir, y creo haberlo logrado, los conocimientos necesarios para que mi ciudad natal pudiera confiarme el instituto sin sufrir la afrenta de ponerle bajo la dirección de un incompetente; Cuando fuí designado Profesor del Seminario Diplomático y Consular para explicar la asignatura de Derecho Constitucional, la estudié a fondo, créalo usted, y logré este triunfo que es uno de los pocos que me enorgullecen, cuando los alumnos se sometieron a examen más dignísimos compañeros de Profesorado, el sabio y modestísimo Don Pedro Medina, el doctor Ramiro Guerra y el brillante Pérez Cubillas, y el eminente César Zalaya, entre otros, hicieron esta declaración: "la materia en que los alumnos están mejor preparados es en Derecho Constitucional.

Cuando tuve el primer automóvil, hace quince años, aprendí a manejarlo con tal dominio que no dejé de realizar ninguna de las proezas de que puede jactarse un consumado chofer: choqué, arrollé, bajé con la máquina a las cunetas, subí algún muro y hasta arranqué de raíz en una riente mañana, un juvenil laurel que se alzaba en la calzada de Columbia. Además aprendí el mecanismo de la máquina al grado de poder desarmar todas sus piezas sin que al montarla me sobrara ninguna a no ser algún tornillo sin importancia y alguna varilla que puso de más el fabricante. Se preguntará usted, mi querido compañero, a qué viene toda esta larga relación: pues sencillamente, a que me consideraría un modelo de necios si hubiera aceptado figurar en la Comisión que ha tenido la generosidad de crear el entusiasta, talentoso y culto doctor Gustavo Gutiérrez, si yo solo conociera, como usted asevera, el periodismo "un poco de reflejo y con perspectiva de lejanía".

En descargo de mis queridos compañeros de Comisión debe usted tener en cuenta que Conrado W. Massaguer (además de haber publicado un interesantísimo semanario que revolucionó ese grupo de nuestra prensa, el famoso y brillante "Gráfico") está **haciendo** la mejor revista que se publica en nuestro idioma; que Isaac Alvarez del Real ha recorrido en la escala periodística todos los peldaños desde el reportaje "de papelito" hasta la Dirección de un diario y que Jorge Mañach no solamente es redactor de un periódico importante sino que co-dirige una brillante revista.

Si después de lo expuesto persiste usted en considerarnos periodistas "de reflejo y con perspectiva de lejanía" lograré el convencimiento de que habré de sentarme a la diestra de Dios Padre; por una razón: porque en vez de vivir en el infierno anticipado que es la tierra, estoy viviendo en el Limbo. Y logrará usted mucho más todavía, me convencerá usted de que los norteamericanos, los franceses, los mexicanos, los argentinos, los brasileros y cuantos más han tenido la ocurrencia de fundar escuelas "de Periodistas", como dice usted, o de **Periodismo"** como es realmente (y así se denominan las que existen y se llamará la que intenta crearse), han sido y son perfectos necios no menos que los que aquí mantenemos el criterio de que los músicos más geniales aprenden música en los Conservatorios como aprenden los pintores de genio, pintura en las Academias, aunque aquellas y ésta sean incapaces de hacer de un tonto un genio. Lo que sí hacen Conservatorios, Academias y Escuelas es tranformar ignorantes en doctos, a condición de que estudien.

Esto no quiere decir que los periodistas deban ser doctos. Por lo que veo el periodismo es ciencia infusa, como la capacidad para cantar de algunas aves y la de ladrar o maullar de otras especies zoológicas.

Muy cordialmente suyo, aunque no muy seguro de tener derecho a llamarle colega

Arturo R. de CARRICARTE.

DESDE BERLIN

NUEVO ZEPPELIN

(Por EL DR. SEEBOTH, EX-CAPITAN DE AVIACION)

DURANTE el mes de julio próximo el nuevo Zeppelín, L. Z. 127, construído en los talleres de Friedrichshafen emprenderá sus primeros viajes de prueba. Este nuevo Zeppelín, el mayor hasta ahora construído, está en principio destinado a una línea aérea regular para pasajeros, correo y mercancías (la capacidad de carga total del nuevo aerostato es de 129 toneladas) entre Sevilla y Buenos Aires. Pero aun cuando la inauguración de esta línea no podrá tener lugar probablemente hasta mediados del año próximo, el interés que en todas partes despierta el problema de las comunicaciones aéreas entre Europa y América, nos induce a ofrecer al público una sumaria descripción de las principales características de la aeronave, basada en datos que nos han sido suministrados por los propios constructores.

En su aspecto exterior el nuevo Zeppelín no ofrece más diferencia esencial, respecto a los últimos modelos, que la de sus mayores dimensiones: 126 metros de longitud, 33,5 m. de altura y 105,000 cb. metros, aproximadamente, de capacidad bruta de la cámara de sustentación. El armazón es de duraluminio, lo que aumenta en un 20 por ciento el coeficiente de resistencia del aerostato y, en su parte esencial, está formado por varios flejes principales estirados de perfil poligonal de 28 lados, sujetos a la quilla, y colocados a 15 metros de distancia unos de otros, y 2 flejes auxiliares sin estirar en cada espacio intermedio, que dando así el cuerpo de la nave dividido en 17 compartimentos. A lo largo de la quilla discurre el pasillo principal desde el cual parten los pasillos transversales que conducen a las cuatro barquillas, suspendidas de cada lado de la nave y provista cada una de un motor. El quinto motor — la aeronave va movida por cinco motores Maybach, de 530 caballos de fuerza cada uno, accionando las helices directamente — se encuentra instalado en la barquilla posterior. La fuerza motriz es, por consiguiente, de 2,650 caballos en conjunto, lo que permite una velocidad, con tiempo normal, de 128 kilómetros por hora. La velocidad me dia corriente, con cuatro motores en actividad, es de 117 km. por hora.

Una de las innovaciones más importantes del nuevo aerostato reside en que, junto a la bencina y en cantidad mucho mayor que ésta, emplea el gas como combustible para los motores. El gas de hidrógeno carburado utilizado a este fin tiene el mismo peso específico que el aire y su consumo no supone, por lo tanto, una pérdida de peso para la aeronave como la implica el consumo de bencina.

La tripulación del dirigible, incluso el personal de servicio para los pasajeros comprende 26 personas. Las cámaras para la misma, la cocina eléctrica, el almacén de provisiones y las cámaras para el depósito de carga, correspondencia y equipajes se encuentran en el interior del armazón de la quilla. En la parte interior de la barquilla delantera se encuentra la cámara de mando, con el gobernalle, los dispositivos reguladores para el gas de sustentación y el lastre y el tablero con los aparatos para la transmisión de órdenes. Junto a la cámara de mando se encuentran las cámaras de cartografía, navegación y de radiografía. En las partes central y posterior de la barquilla se encuentra instalado un salón-comedor de 25 metros cuadrados para los pasajeros y 10 camarotes de dos camas cada uno, cómodamente instalados.

Berlín, junio 1928.

En Casa de la Vendedora de Belleza

DE NUESTRA REDACCION EN PARIS

SER bella, es decir, seguir siéndolo o lograr tal cosa, ¿no es ciertamente la más querida y secreta preocupación del corazón de las mujeres?

En las historietas, que no tienen tan poca razón de ser aceptadas como verdaderas, lo mismo que la Historia, se prueba, casi en cada página, que le belleza, por sí misma, ha costado más penas y tormentos a los seres humanos que todos los bienes de que disfruta.

¿Recordáis el ejemplo magnífico de aquella vieja cortesana ateniense que había sido muy bella y tan amada como no lo fué ninguna otra y que no se conformaba con los estragos que los años habían hecho en su cuerpo? Para remediarlos fué a suplicar a los dioses del Olimpo que le devolvieran, por una noche no más, el encanto todo poderoso de su juventud. Los inmortales escucharon su súplica pero le exigieron, en cambio del servicio que pedía, que les abandonara el resto de los años que le quedaban por vivir. Y la vieja cortesana cerró, sin vacilar ni un segundo, aquel trato que le pareció magnífico? ¿Recordáis también que Popea, la mujer de Nerón, concedió la libertad a la astuta esclava que le enseñó la receta de un elixir de juventud hecho de harina y de leche de borrica? ¿Y de aquellas grandes damas que, en el siglo, llevaban su oro a casa del alquimista en cambio de la famosa loción hecha de vino del Rin que procuraba la belleza, según se decía?

De estos ejemplos, de cientos de miles más, igualmente típicos y tan admirables que sería muy fácil citar muchos, surge una verdad, que ha dado nacimiento a la más moderna y a la más seductora de las ciencias de la belleza.

Así como todas las otras ciencias, tienen sus apóstoles, sus servidores, humildes y poderosos, sus amigos devotos: una humanidad entera de sabios, de técnicos, de poetas, de artistas, de psicólogos, de cirujanos, etc., que se mueven en el triple decorado romántico del **boudoir**, del laboratorio y de la sala de operaciones. También posee, y esto más que ninguna otra, sus secretos amables y sus misterios inquietantes que disimula, discretamente, detrás de la seda de los biombos o el terciopelo de las cortinas.

Personajes de novelas, accesorios de cuentos de hada y misterio de leyenda: es este el mundo seductor de la belleza.

¿Si hiciéramos por él un corto paseo?

—x x x x x—

"Academia-Instituto de Isolina de Montemar".

Aquí está el templo, el lugar sagrado donde se practica no un vil comercio, sino un arte, casi una religión. De tal manera es cierto esto que no se puede hablar de dinero en esta casa. Los catálogos, las tarifas, todas esas cosas humillantes y ridículas no existen aquí. Sin embargo, si una "consultante" quiere hablar de dinero, posiblemente llegue a saber, después de múltiples dificultades, que cada arruga suprimida de su cara vale 25 luises y un "adelgazamiento condicional" no cuesta menos que un torpedo de dos sitios... Pero todas estas contingencias no tienen la menor importancia: solamente la belleza importa, la Belleza, a la que todo el mundo se consagra en esta casa...

El aspecto exterior del Instituto-Academia de Isolina, es lo que reclama su nombre, es decir, rico y sobrio; dieciocho metros de fachada en la avenida **fashionable** del momento, dieciocho metros de vitrinas tendidas de blanco para servir de decorado a cuatro diminutos frascos verdes apenas visibles como un tapón de garrafa. Delante de la puerta, más inmóvil que un budha, más engalanado que un zar, un portero de siete pies simboliza la respetabilidad, el aplomo y el poder de la institución que tan gravemente cuida.

La misma Mme. Isolina, celebridad internacional, opera. Sin duda este era el destino de esta mujer extraordinaria, es decir, convertirse en la gran sacerdotisa de un templo de belleza! Sin duda debe de poseer prodigiosos secretos para haber sido considerada, durante veinte años, por el mundo entero, como la más pura expresión de la gracia, del encanto y de la juventud y para seguir viviendo, sin ningún menosprecio, de su reputación!

La oficina de la "patrona" es la imagen de su persona "magnificamente simple". Muros de seda, tapiz, mesa, teléfono, butacas, teatrófono: todo es de color verde, hasta el azafate de cobre donde se exhala permanentemente el alma ligera de los cigarrillos de Orientee. De todo este conjunto, se desprende una atmósfera de **boudoir**, muy agradable para la imaginación pero que representa muy contrariamente el espíritu del lugar.

En este Instituto se trabaja sin descanso y según el principio del último método americano.

A las ocho de la mañana los colaboradores de la casa se reunen alrededor de la oficina-juguete de Mme. Isolina: químicos, administradores, masajistas, dactilógrafas, peinadoras, burócratas, manicures. Es el momento de las órdenes, de la distribución del trabajo y del correo. La patrona habla, los otros escuchan y a veces responden. En un rincón, una dactilógrafa orquesta atentamente, con el ruido de su máquina, todo lo que se dice. Es de tal manera como se envían doscientas cartas en menos de dos horas.

Pues las "consultantes" escriben en gran cantidad, por timidez y aún por vergüenza. Muy pocas son las audaces que osan venir a explicar en el Instituto de belleza su caso antes de haberlo copiosamente comentado, "excusado", por carta. Parece que este procedimiento dá confianza...

Por lo demás, el contenido de las cartas es por lo general, el mismo, más o menos. Habitualmente se trata de "una ligera debilidad de la cara que ha venido como consecuencia de una gran pena" y siempre "es el desallento, querida señora, el que me ha dado confianza para escribirle."

Para este género de casos, Mme. Isolina envía una respuesta ómnibus, infinitamente cómoda y que ha hecho ya sus pruebas eficaces:

"Usted es demasiado joven, señora, para desesperarse de tal manera. Esté persuadida, en todo caso, que usted me interesa particularmente. Venga a verme y estaré muy feliz de devolverle sus encantos".

El efecto que produce generalmente esta carta es casi siempre fulminante. El mismo día la dama se precipita al Instituto con el corazón lleno de esperanzas.

"Mme. Isolina de Montemar recibe a cualquier hora del día para las consultas urgentes". Desde que llega la dama, con el corazón lleno de alegría, se desvanece. Con el corazón vacilante, con la voz temblorosa trata de justificar la causa del estado lamentable de su cara. Pero sus palabras apenas pronunciadas se pierden en sus pómulos de carne floja. Esto no tiene la menor importancia. Desde hace mucho tiempo la opinión de Mme. Isolina se halla establecida y la receta está redactada de antemano: **"Tratamiento K. Crema 8, 16 y 31. Astringentes 14 y 16. Masaje eléctrico, corriente frecuente. Aplicación bisemanal de la máscara."**

Aturdida, la dama oye, sin comprender nada y sin manifestar la menor extrañeza, la lectura de su misteriosa condena. Pero el momento no se presta a las vacilaciones: detrás de una cortina de terciopelo, la "consultante, sin voluntad, se entrega a las manos blancas de las masajistas.

París, junio 1928.

JEAN MASSON.

EL OPTIMISMO

Seamos optimistas. La gente, en su mayor parte, es de hecho optimista, por su modo de conducirse en la vida; de buscar constantemente ocasiones y motivos de placer, de satisfacción; de conservar en su espíritu la complacencia por los momentos de alegría y dejar pronto en el olvido las horas de dolor y las causas de tristeza.

Los otros, los que saben que no son optimistas o temen no serlo más, deben de forzarse por conseguirlo. Se aprende a leer, cantar, bailar, no siempre perfectamente a pensar, y raramente a vivir, a vivir bien. Parece, no obstante, que éste debiera ser el primer conocimiento del hombre. Conocer su vida y saber encauzarla y apreciarla, mejorarla y conservarla. No es ésta una ciencia de escasa importancia. Pero el "conócete" de los antiguos no es un precepto al que se presta mucha más atención ahora que en otros tiempos.

Sin embargo, si vivir es bueno, vivir bien es mejor.

Y el optimismo es el maestro de esta ciencia. En el viaje de la vida, tomadlo como guía, como palanca de la energía camarada de la voluntad, estímulo del trabajo, base de la decisión, de la sangre, fría, del valor, de la audacia; estribo de la confianza en sí mismo, amigo de la jovialidad y hermano de la moderación; prenda y favorito del éxito; sostén de la sana ambición, creador de belleza, aliento del ideal, imán de las mujeres, terror de las enfermedades; el optimismo es, a la vez que bálsamo del sufrimiento y el mejor tónico y reconstituyente moral, freno del dolor; en fin, el mejor factor de la dignidad humana.

Marcelo BENOIT.

A TRAVES DE LA VIDA

Por Héctor de Saavedra

Ayer entré en un cine muy lujoso y enorme que todos conocen ya su fama y que se titula "Roxi". El espectáculo dura dos horas y consiste en variedades de música y baile y películas. Lo que presentan no puede ser más lujoso y artístico y el teatro que da cabida a seis mil espectadores puede contener hasta diez mil cuando la mentalidad del público decide que "de todas maneras" ha de ver la función.

Ahora bien, la representación empieza a las once de la mañana y termina a las once de la noche. Los espectadores se suceden unos a otros "como las olas del mar" y como "las penas y las fatigas" que dijo el poeta que ya no podía contar.

Cuando el visitante agota su programa, se va para la calle porque no creo que haya ninguno tan bravo que vea dos veces seguidas la función. En fin, es el "continuos performance" que conoce la Habana y que no necesito explicar, como el bueno de Eduardo Dolz que cuando hablaba del período de una semana ponía entre paréntesis (siete días). Un día le pregunté riendo por qué hacía aquello y me respondió muy serio: —Porque tus "Ecos y Notas" y tus "Cuentos cortos para lectores que están de prisa" los entiende una pequeña parte de los lectores y a mí me comprenden todos cuando recalco que se sube para arriba y se baja para abajo. Acuérdate del éxito de mi "Casita Criolla".

Tenía razón mi viejo amigo y querido compañero de "La Discusión", y hombres de su talento, como el delicado poeta Callejas, han usado el "chabacanismo" como el natural concordante de la educación de un pueblo cuyos conocimientos han estado siempre reducidos.

Este concepto hacía que Valdivia, el muy ilustrado Conde Kostia, prodigara sin tasa el ditirambo y no tuviera medida para el elogio.

—¡Hombre!—le dije un día con la indignación de mi buena fe de jovencito iluso y romántico—¿por qué le dice usted a ese libertador que todo el mundo sabe lo que hacía y como lo nombraron coronel, que es un héroe napoleónico? ¿No cree usted que lo tomará a burla?

—¿Quién? ¿El? ¡Pues si se cree que es tan bravo como Ney y tan temerario como Murat!

También tenía razón el muy amado Conde Kostia, porque frialdades y enemistades he cosechado por decir que una cosa me parecía buena, cuando en realidad era regular, pero el interesado la creía superior y sublime. Muy tarde viene la experiencia en la vida pero, aun así, más vale morir en sus convicciones...

Contemplaba el espectáculo del "Roxi", asombrado de que siendo lunes y las dos del día estuviera toda la sala rebosando de concurrentes.— "Señor—me preguntaba yo—¿cuándo es que trabaja toda esta gente? Porque si a principios de la semana y en horas laborables todos los cines están igualmente concurridos (y hay más de cincuenta) ¿en dónde se basa esa reputación de laborioso que tiene el americano?

No hay tal. Ellos, como los demás humanos tienen los mismos defectos y las mismas haraganerías, solo que en las colectividades se muestran con más libertad y soltura y esto constituye a la larga, una reputación. De nosotros se señala la mala crianza criolla y no obstante conocemos muchísimos cubanos que son atentos, amables y bien educados, sin que nadie les gane en generosidad y cortesía. De los mexicanos se cuenta que son melosos hasta en la manera como dan muerte al "compadrito" que cae en sus manos, y del inglés se preconiza la exactitud como un metrónomo. Todo ello es falso. Mexicanos conocemos muy políticos en el decir, pero incapaces de refinamientos de crueldad, como emperadores romanos, e ingleses hay por miles que pierden los trenes, que olvidan pagar sus cuentas y que no tienen, siquiera reloj, para demostrar que el tiempo les importa un pito.

Así es que no puede juzgarse por las multitudes, y la única observación psicológica es la que debe hacerse de los que las dirigen. Durante el día, hasta las siete de la tarde el "Roxi" cobra 50 centavos por la entrada. Por la noche dobla el precio por el mismo espectáculo. ¿Qué quiere decir esto? Un profundo conocimiento del hombre en su vida social, sus necesidades y sus alcances. Los Gobiernos cuando poseen mentalidades superiores y capaces, utilizan estos conocimientos para dirigir bien a los pueblos, pero cuando son nulidades hay que decir: ¡Pobre País!

New York, Junio de 1928.

LA TRAGEDIA DEL DIRIGIBLE "ITALIA" CONMUEVE A ITALIA Y AL MUNDO

POR TIBURCIO CASTAÑEDA

Ese intenso drama del "Italia", bien puede parangonarse con los intentos humanos de mayor osadía, pero de resultados prácticos menos tangibles.

Y viniendo después de la desaparición de 17 aviadores y tres mujeres en el intento de cruzar el Atlántico de Europa a América, por el Norte, no deja de tener dejos de heroicidad, casi de sacrificio de la propia vida, ese intento de Nobile.

Bien es cierto, por otra parte, que el viaje del General Nobile al Polo Norte o Artico, tendrá siempre un resultado, a saber, que no hay objetivo práctico alguno para los humanos en correr los tremendos riesgos de las exploraciones polares, porque no habiendo tierra alguna en el Polo, y sólo, de vez en vez, fallas de agua en medio de ingentes témpanos de hielo que crecen prodigiosamente en minutos por las nevadas cuantiosísimas, de una pesadumbre tan grande como la que arrojó al Dirigible "Italia" con enorme velocidad, incontrastable, contra los témpanos de hielo, destrozando el esqueleto metálico del globo dirigible y separando violentamente la góndola y arrojándola y rompiéndola contra los picachos de hielo.

El mundo, las gentes todas rendirán parias a los que, por su arrojo, desprecian la existencia que Dios les concedió, sobre todo cuando ella es desinteresada; y por eso los empeños de Don Quijote seducen a la humanidad, ya que el sólo intento de **desfacer entuertos** es colocarse por encima del resto de los humanos.

Y día vendrá en que algún otro "Cervantes" nos cuente las aventuras de un aviador tan ávido de mejorar el mundo septentrional, que relate las hazañas de arremter contra ingentes moles de hielo, giratorias, y profundas cavernas fraguadas en la nieve; y caballeros que no vayan a lomos de Rocinantes, pero sí en buques gigantescos rompe-hielos y Dirigibles monstruos, diez veces mayores que el "Italia", y con cubierta irrompible, adueñándose del Polo y de sus únicos habitantes, los enormes osos polares.

El impacto de la góndola del "Italia" con los témpanos de hielo debió deshacer la góndola en pedazos, mientras era el dirigible impulsado por la tempestad polar.

El General Nobile en sus mensajes de radio, dice que mientras el Dirigible iba navegando en condiciones normales, a una altura de mil quinientos piés, durante una copiosísima nevada, comenzó el buque aéreo a descender rápidamente por el peso de la nieve sobre él acumulada y en menos de dos minutos cayó sob

ESTA NOCHE BOXEO SEMI-PROFESIONAL EN EL JARDIN MIRAMAR

Los Famosos Remeros de Yale Infligieron a los de Harvard la Más Tremenda Derrota

DAREMOS POR MAGNA VOX A LAS 9 Y 30 LA PELEA GODFREY-RISKO

Otra Pelea Para la Pantera

BUENOS AIRES, junio 22, (UP.) — Clemente Sánchez, peso completo cubano, que recientemente venció al boxer norteamericano Monte Munn, ha firmado un contrato para pelear con Juan Moragues, según se anunció hoy, el 9 de julio.

El cubano se está entrenando desde hace varios días y se halla en las mejores condiciones. Su demostración contra Monte Munn produjo una favorable impresión a los críticos deportivos de la Argentina, quienes creen que tropezará con pocas dificultades para vencer en su próximo encuentro.

Young Boby Burke Dió una Lechada a los del Washington

Goose Goslin anotó la única carrera empujado por sacri de Bluege

WASHINGTON, junio 22, (UP).—Young Boby Burke, que acaba de regresar de una alegre estancia en la Liga del Sur, dió hoy una lechada a los Red Sox y los Senadores ganaron el último juego de la serie por score de 1 a 0.

Charlie E. Ruffin pitcheó también en magnífica forma, no permitiendo más que cinco hits. Goose Goslin anotó la única carrera del juego en el segundo inning, empujado por Bluege.

Score:

BOSTON

	V.	C.	H.	O.	A.	E.
Rothrock lf	4	0	1	2	0	1
Myer 3b	4	0	0	0	2	0
Flagstead cf	4	0	2	3	0	0
Taitt rf	3	0	0	2	0	0
D. Williams rf	0	0	0	1	0	0
Regan 2b	4	0	0	2	3	0
Todt 1b	4	0	1	8	1	0
Gerber ss	4	0	1	3	1	0
Berry c	3	0	1	3	0	0
Ruffing p	3	0	1	0	2	0
Heving (1)	1	0	0	0	0	0
Totales	34	0	7	24	9	0

(1) Bateó por Taitt en el 8o.

WASHINGTON.

	V.	C.	H.	O.	A.	E.
Rice rf	4	0	1	0	0	1
Harris 2b	3	0	0	3	3	0
Barnes cf	4	0	0	1	0	0
Goslin lf	3	1	2	3	1	0
West 1f	0	0	0	0	0	0
Reeves ss	2	0	0	4	4	2
Judge 1b	1	0	0	11	1	0
Bluege 3b	3	0	1	1	2	0
Roel c	3	0	0	4	1	0
Burke p	3	0	1	0	2	0
Totales	26	1	5	27	17	4

Anotación por entradas:

Boston	000 000 000—0
Washington	010 000 00x—1

SUMARIO:

Sacrifice: Judge. Double plays: Regan a Gerber a Todt; Ruffing a Regan a Todt. Bases por bolas: Ruffing 3; Struck out: Ruffing 2; Burke 1. Umpires: McGowan, Connolly y Barry. Tiempo: 1 hora 35 minutos.

De Mar, Seleccionado

Es el único corredor de Maratón veterano, que representará a los Estados Unidos

NUEVA YORK, junio 22. (UP)—Clarence de Mar es el único corredor de Maratton veterano, que ha sido seleccionado para formar parte del team que representará a los Estados Unidos, en los Juegos Olímpicos de Amsterdam, según anunció hoy Frederick W. Rubien, secretario del Comité Olímpico Americano.

Los demás atletas del team son: Cole Ray; William A. Agoe, Harvey Frick, James Hennigan, Albert Michelson.

De Mar que terminó en tercer lugar en los Juegos Olímpicos de 1924, fué único del grupo que ha competido antes en el Maratton olímpico.

Con Dos Buenos Star Bouts y Cuatro Preliminares Reaparecen Esta Noche Los Semiprofesionales en el Miramar

Es la gran temporada de boxeo de verano que presentan a los fanáticos en el fresco "Garden" los conocidos promotores señores Ríos y Fowler, a precios de situación

Esta noche, por fin, los fanáticos del boxeo podrán satisfacer sus deseos de ver buenas peleas. Ríos y Fowler celebran esta noche la reapertura del Jardín Miramar, Máxima Catedral del Boxeo Semi Profesional, con un programa que no dejará en casa un solo amante del viril sport de los puños.

Ni uno solo de los grandes matches anunciados deja de tener interés. Es que los promotores quieren festejar su reaparición en la Arena sportiva por todo lo alto, y en un esfuerzo digno de premio ofrecen una serie de peleas tan buenas, tan parejas, tan interesantes, que resultan sumamente baratas para el modesto précio que se cobrará por el acceso al local.

Mario "Kid" Sánchez, el sensacional chiquillo con un punch capaz de enviar a la lona al más fuerte adversario, reaparece en el bout principal de la noche, teniendo por contrario al valiente españolito Hilario Martínez, agresivo, rápido en sus movimientos, de un estilo semejante al de su homónimo paisano. Los que recuerdan la admirable limpieza con que "Kid" Sánchez puso horizontal a Ramoncito Gómez, cuando éste se hallaba en el apogeo de su gloria, conocen la calidad del que tendrá que fajarse con Hilario de campana a campana si quiere que la victoria le sonría.

Saturnino Tiberio, valiente españolito de limpio estilo y punch decisivo, cuya cadena de victorias solo se ve empañada por una derrota, hará frente en el otro star-bout de la noche a Alberto de León, ídolo de Regla y el único que ha podido vencer a Tiberio en su propio patio. Esta pelea, que hará del Miramar Garden la meta obligada de los fanáticos de Regla y Guanabacoa, reviste gran interés a causa de la rivalidad existente entre ambos peleadores. La decisión que en Regla se otorgó a León, después de una lucha estupenda en que la sangre corrió agundantemente y los ánimos permanecieron exaltados desde el comienzo al final, no convenció ni a los peleadores ni a los fanáticos: de ahí que todos estén interesados en la gran contienda que esta noche tendrá efecto en el stadium de Prado y San Lázaro.

LOS CALIENTES PRELIMINARES

Dos star bouts de la naturaleza de esos, requieren unas justas preliminares plenas de emoción y de interés. Los promotores, que no han querido descuidar un solo detalle en la organización, así lo han tenido en cuenta y hoy se ofrecen cuatro justas, a cuatro rounds, a cual de ellas más interesantes.

Dos agresivos y valientes españoles, Gil Fernández y José Arias, que a falta de conocimientos en el arte que reglamentara el Marqués de Queensberry, poseen exceso de pimienta, se enfrentarán en uno de los preliminars. Los que van al boxeo a ver pelear de campana a campana, están de plácemes y con esta lucha verán realizados sus deseos.

Un pinareño valiente hasta la temeridad, que en Vuelta Abajo hizo trizas a cuantos se interpusieron en su camino, será presentado en otro de los bouts preliminares. Nos referimos a "Juan José", que tendrá por rival al no menos agresivo, el popular Alberto Delgado.

La popular cuadra de los "Alacranes" tendrá también su representación en el programa. El mismo establo que cobijara a Kid Chocolate, Alcibiades Ortega y Pablo Canales, presenta a su mejor producto, Toribio Ferro, que en un bout a cuatro rounds habrá de medirse con el agresivo Vallespín.

Y todo este gran programa podrá ser presenciado cómodamente por los fanáticos, gracias a la adaptación especial que ha sufrido el Jardín Miramar, aún en el caso de que lloviese. Ahora los palcos todos y las sillas del ring se encuentran perfectamente resguardados de las inclemencias del tiempo.

Programa de las peleas que se celebrarán hoy a las nueve en el Jardín Miramar:

Cuatro rounds: Tomás Barredo vs. Miguel Fierro.

Cuatro rounds Gil Fernández, vs. José Arias.

Cuatro rounds Alberto Delgado, vs. Juan José (el pinareño).

Cuatro rounds, Toribio Ferro, vs. Vallespín.

Primer star-bout, a seis rounds: Saturnino Tiberio vs. Alberto de León.

Segundo star-bout, a seis rounds: Mario "Kid" Sánchez vs. Hilario Martínez.

Las localidades pueden reservarse llamando al Latin American Club, M 7677, o directamente al Jardín Miramar, A 0011.

Llegaron al Round Final de la Justa Tilden y F. Hunter

Coen dió mucho que hacer a su tutor, quien tuvo que echar el resto

LONDRES, junio 22. (UP)—Big Bill Tilden y Frank Hunter lograron llegar hoy al round final del campeonato de tennis en el Queen Club.

Tilden, aunque no llegó al límite, tropezó con grandes inconvenientes para vencer a su rival, Junior Cohen, de 16 años de edad, jugador de Kansas City. El score fué de 6-2, 6-2. Hunter venció al australiano F. Hopman, 6-4, 7-5.

El joven Cohen dió mucho que hacer a su tutor, empatando la mayor parte de los games. Sus duros strokes a las esquinas del court obligaron al veterano norteamericano a hacer uso de toda su velocidad.

Tilden y Hunter entraron en el final de dobles de hombres derrotando a C. F. Scroop y al capitán C. H. Ocallagham, del team irlandés. Los jugadores norteamericanos habían derrotado en los dobles a Cochet y Lacoste, 6-1, 6-4.

John Ridley derrotó a Franklin Kerlmayer, 6-1, 7-5, en los semifinales de singles, y Rolando Boyd, de la Argentina, y Mrs. Marott, entraron en los semifinales de los dobles mixtos por su victoria sobre F. W. Rage y Fraulein Wost, del team alemán, 4-6, 8-6, 6-0.

En Seis Innings el San Luis Nacional Venció a los Cubs

La lluvia obligó a suspender el encuentro. — Ganaron la Serie

RIGLEY FIELD, junio 22, (UP).—Los Cardenales del San Luis ganaron con el de hoy, tres de los cuatro juegos de la serie a los Cubs del Chicago. El score de hoy fué de 4 a 1. El juego fué suspendido en el sexto inning, a causa de la lluvia. Sherdell recibió siete hits, el mismo número que Pat Melone, pero los Cubs no pudieron acumularlos de manera efectiva.

Score:

ST. LOUIS.

	V.	C.	H.	O.	A.	E.
Douthit cf	4	0	0	3	0	0
High 3b	3	1	1	0	1	0
Frisch 2b	2	2	1	2	1	0
Bottomley 1b	2	0	1	4	0	0
Hafey lf	3	1	2	0	0	0
Roettger rf	3	0	1	5	0	0
J. Wilson c	3	0	1	2	0	0
Maranville ss	2	0	0	2	2	0
Sherdell p	2	0	0	0	0	0
Totales	24	4	7	18	4	0

CHICAGO.

	V.	C.	H.	O.	A.	E.
Beck 3b	3	0	0	1	3	0
English ss	3	1	1	1	2	1
Cuyler rf	3	0	0	1	0	0
L. Wilson cf	2	0	0	1	0	0
Stephenson lf	3	0	2	3	0	0
Grimm 1b	3	0	2	6	0	0
McMillan 2b	3	0	1	3	2	0
González c	3	0	1	2	0	0
Malone p	2	0	0	0	0	0
Totales	25	1	7	18	7	1

Anotación por entradas:

St. Louis	200 020—4
Chicago	100 000—1

SUMARIO:

Two base hits: Stephenson, Bottomley, Frisch. Three base hits: Hafey. Sacrifice: Sherdel. Double plays: English, McMilland y Grimm. Dead ball: Malone a Bottomley. Base por bolas: Malone 2; Sherdell 1. Struck out: Malone 2; Sherdel 2. Quedados en bases: St. Louis 6; Chicago 7; Umpires: Hart, Jorda y Rigler. Tiempo: 1 hora 20 minutos.

REGATAS DE VELA

Mañana domingo volverán las "naos" a surcar las azules aguas de nuestro bello litoral, en tenaz porfía discutiéndose el valioso trofeo "Presidente del Vedado Tennis Club", que es el número 6 de los que se ponen a prueba en esta interesantísima etapa del sport de la vela. Como la regata ha de tener lugar en las aguas del V.T.C., habrá que estar temprano, antes de las diez, en el muellecito del río Almendares para de allí salir a realizar el recorrido.

Yale Triunfó por Diez Largos de Canoa en la Regata Senior sobre la de Harvard

Nunca se había presenciado una derrota tan aplastante desde que estas universidades iniciaron sus competencias en el año 1852. Además de la clásica, ganó Yale las otras dos regatas, completando así su día más glorioso

NEW LONDON, Estado de Connecticut, junio 22. (U. P.) Los remeros de la Universidad de Yale hicieron una procesión de la sexagésima sexta regata anual interuniversitaria, con los remeros de Cambridge, celebrada hoy en el río Thames. Yale triunfó por diez largos de una manera tan asombrosa, que no se había visto nunca nada igual desde que las dos Universidades lucharon por primera vez, en el río Winipesauke, en 1852.

Sesenta mil personas presenciaron cómo el joven y novato crew de Yale cruzaba la línea de meta después de cuatro millas de sostenido y rítmico bogar, en veinte minutos, 21 segundos y tres quintos, mientras los fuertes remeros de Harvard se esforzaban en darle alcance a buena distancia detrás.

Harvard cuyos remeros pesaban un promedio de siete libras más, por individuo, que los de Yale, y con cuatro veteranos del crew que el año pasado le rompió a Yale su serie de seis victorias consecutivas, era el favorito de los expertos y del público.

Yale se destacó al frente en el primer cuarto de milla y marcó el avance, aumentando poco a poco su ventaja hasta el final. Después de la primera milla puede decirse que terminó la regata, ya que la superioridad de Yale restó toda espectacularidad y toda emoción a la competencia.

Harvard arrancó mejor, y a las cien yardas ya tenía un cuarto de canoa de ventaja, pero Yale aumentando su boga a 36 por minuto, emparejó con Harvard a las doscientas yardas, y desde entonces siguió al frente.

En la milla Yale tenía dos largos de ventaja.

A las dos millas Yale había aumentado la delantera a tres largos y medio.

A las tres millas la ventaja era de seis largos, y de diez al terminar la regata, o sea a las cuatro millas.

Los dos remeros de doscientas libras de peso, Guy Murchie y Tim Clark, de cuyo esfuerzo se esperaba el triunfo de la boga harvardiana, no resultaron lo que se creía. Murchie, como popel, no pudo o no supo levantar la bogada en la forma victoriosa que lo hicieron los remeros de Yale mientras que Clark, que embarcó enfermo del estómago, se debilitó en la última parte de la regata.

Por una de esas fatalidades del sport, el peso que se creía que habría de significar la victoria de Harvard, se convirtió en un handicap, ya que a la postre sólo fué un mayor lastre, sin equivalente contribución de impetuoso esfuerzo. Y así la ligereza forzuda de los remeros de Yale fué la verdadera autora de la derrota de Harvard.

Yale ganó los tres eventos de remo del día. Además de la victoria sobre Harvard en la regata clásica, sus novatos triunfaron en la competencia corriente arriba, haciendo la distancia de dos millas en 22 minutos 33 segundos, mientras que su crew junior también triunfó en la otra regata de dos millas, corriente abajo, cubriendo la distancia en 10 minutos 47 segundos.

Esta ha sido la primera vez en la historia interuniversitaria que Yale ha ganado las tres competencias.

Dentro de Veinticuatro Horas Puede Haberse Despejado la Incógnita de Pepe Barrientos

Mr. Kendrigan no se ha dejado llevar de sus entusiasmos y muestra cautela en la preparación del Relámpago Caribe. El domingo hará una prueba decisiva

EL TIEMPO ES HUMEDO Y MUY DESAGRADABLE

Los fanáticos continúan ansiosos en espera del primer choque de Pepe Barrientos con Paddock, Scholz, Hussey y los demás Ases de la velocidad de las pistas de cisco. Los cables no han sido muy explícitos, y más aun, al mencionar el tiempo lluvioso y típicamente neoyorquino que se está sucediendo en la gran urbe americana, han dejado caer insinuaciones de que el Relámpago Caribe no ha podido aun aclimatarse, y que sus músculos están algo adoloridos, produciendo esto un estado de alarma entre los que siguen paso a paso los de nuestra máxima estrella en su debut entre la aristocracia.

La buena opinión de Bernie Wefers, la estrella máxima en su día, ha alentado a muchos partidarios de Barrientos, que no se conforman con leer tan solo los diarios postales y buscan noticia de veloz sprinter en los grandes periódicos yankees, que hablan de Pepe Barrientos sobriamente, citando sus tiempos pero sin atreverse a pronosticar una victoria para el cubano cuando se tropiece con los super-Ases del atletismo.

Hasta el presente, no ha luchado Barrientos contra Scholz ni Hussey, los que parecen estar en su mejor forma, pero Karl Wildermuth, que sin ser un campeón se pasea entre ellos, puede dar fe de que el criollo no ha de ser una potala cuando llegue el momento en Amsterdam de lanzarse como centellas humanas los sprinters sobre la tira final.

"PREPARACION INTELIGENTE"

Mr. Kendrigan, demostrando que no se ha dejado llevar por los entusiasmos ni por el innato deseo de publicidad, pidiéndole a su pupilo su máximo esfuerzo, con lo que lograría ver su nombre en todas las columnas deportivas, ha ido despacio con Barrientos, esperando la aclimatación primero y dedicándose despues a ir soltando sus piernas en distancias cortas, aprendiendo arrancadas lentas como han de emplearse para las competencias en Amsterdam.

Dos semanas tan solo quedan para el track meet de Cambridge, en que han de eliminarse los mejores atletas, y de entonces a allá Pepe Barrientos ha de tener oportunidad de demostrar fehacientemente si tiene el calibre que sus amigos le conceden por voto unánime.

Despues de las eliminaciones finales americanas, que no lo serán para Barrientos, que tiene asegurado de todas maneras su viaje a Europa que le paga la Comisión Atlética Universitaria, vendrán varios días de calma, que invertirá el criollo y Kendrigan viajando hacia el viejo Continente. Para esa fecha ya tendremos formado criterio acerca de sus posibilidades en las Olimpiadas. Las carreras de las próximas dos semanas nos darán una medida de velocidad frente a las luminarias yankees. Si triunfa o es derrotado por pulgadas, la fe en el éxito final de Barrientos se mantendrá viva como la llama que alumbra la Tumba del Soldado Desconocido, pero si Paddock, Scholz y Hussey, lo vencen decisivamente entonces ¡Adiós nuestras ilusiones!, y un golpe más, esta vez casi funesto, habrá recibido el deporte de track en Cuba.

Múltiples detalles tiene que pesarse en la balanza. Dentro de veinticuatro horas recibiremos la noticia que, fundado en mi optimismo, creo que ha de llenar nuestra copa de alegría.

SALVATOR.

Gene Tunney no Falla

SPECULATOR, Estado de Nueva York, junio 22. (UP).—Gene Tunney, quien peleará con Tom Heeney el 26 de julio próximo, defendiendo su título mundial de peso completo, boxeó hoy cinco rounds y después hizo ejercicios con el punching bag. Antes había marchado ocho millas bajo una lluvia torrencial.

La marcha puso a Tunney en magníficas condiciones para el trabajo en el ring. Boxeó tres rounds con Billie Vidabeck y dos con Charlie Rosen, fallando muy pocos golpes. Tunney está pegando mucho con la derecha y sus sparrings tienen momentos de mucho apuro frente al campeón.

Tunney ha aceptado la invitación del Presidente Cosgrave, del Estado Libre de Irlanda, para que visite Dublin en agosto. Saldrá de Nueva York después de su pelea con Heeney.

Los Boys de Dan Howley Vencieron en el Primer Match de Double Header con Score de 8 x 3, pero Perdieron en el Segundo 12x6

El San Luis no bateó más que ocho hits en el primer juego, pero dos de esos batazos fueron de cuatro esquinas. En el segundo los Tigres cogieron su "agüita"

SAN LUIS, junio 22. (U. P.) — Después de haber ganado el double header de ayer por score decisivos, los Browns del San Luis se dividieron los honores del double header de hoy con los Tigres del Detroit, ganando el primer juego con score de 8 a 3, y perdiendo el segundo con anotación de 12 a 6. Johnny Ogden, pitcheó todo el primer juego por los Browns contra tres pitchers del Detroit. En el segundo juego, los Tigres usaron dos pitchers y los Browns cinco. Score:

DETROIT

	V.	C.	H.	O.	A.	E.
Warner 3b	5	0	3	3	2	0
Rice cf	4	1	1	2	0	0
Gehringer 2b	4	1	1	0	1	0
Fothergill lf	5	0	0	3	0	0
Heilmann rf	3	0	2	3	1	0
Mc Manus 1b	4	0	3	10	0	0
Tavener ss	3	0	0	0	2	1
Galloway ss	1	0	0	0	1	0
Shea c	4	1	2	3	0	0
Sorrell p	0	0	0	0	0	0
Stoner p	2	0	0	0	1	0
Holloway p	0	0	0	0	0	0
Hargrave (1)	1	0	0	0	0	0
Wingo (2)	1	0	0	0	0	0
Totales	37	3	12	24	8	1

(1) bateó por Tavener en el 7o.
(2) bateó por Stoner en el 8o.

ST. LOUIS

	V.	C.	H.	O.	A.	E.
Mc Neely rf	5	1	1	0	0	1
Brannon 2b	5	1	1	0	1	0
Manush lf	5	0	0	4	0	0
Schulte cf	2	2	0	5	0	0
Kress ss	3	1	2	2	2	0
Blue lb	3	2	1	9	1	0
Betttencourt 3b	2	1	1	2	1	0
Schang c	4	0	2	4	2	1
Ogden p	3	0	0	1	1	0
Totales	32	8	8	27	8	2

Anotación por entradas

Detroit	210 000 000—3
St. Louis	023 200 100—8

SUMARIO:

Two base hits: Warner 2.—Mc Manus 3; Shea. Home runs: Bettencourt, Brannon. Sacrifice: Sorrell; Stolen bases: Rice y Gehringer. Base por bolas: Ogden 5; Sorrell 4; Stoner 3; Struck out: Ogden 4; Sorrell 2. Stoner 1; Quedados en bases: Detroit 13; St. Louis 7; Umpires: Nallin; Dineen, Van G. Oafton Tiempo: 2:06.

SEGUNDO JUEGO.

DETROIT

	V.	C.	H.	O.	A.	E.
Warner 3b	5	3	3	0	0	0
Rice cf	6	3	3	2	0	0
Gehringer 3b	4	1	4	2	3	0
Fothergill lf	4	2	1	2	0	0
Heilmann rf	5	1	1	2	0	0
Mc Manus 1b	3	1	2	8	2	0
Tavener ss	5	0	3	3	4	1
Woodall c	5	0	2	6	2	0
Bollings p	3	1	0	1	1	0
Vangilder p	2	0	0	1	0	0
Totales	42	12	19	27	12	1

ST LOUIS

	V.	C.	H.	O.	A.	E.
Mc Neely rf	4	0	1	1	0	0
Brannon 2b	4	0	2	3	6	0
Manush lf	5	2	1	3	0	0
Schulte cf	5	2	2	3	1	0
Kress ss	5	0	1	3	2	1
Blue lb	2	1	0	8	0	1
Bettencourt 3b	4	1	1	3	3	0
Manion c	3	0	1	3	2	0
Beck p	0	0	0	0	1	0
Strelecki p	0	0	0	0	0	0
Wiltz p	1	0	0	0	0	0
Crowder p	0	0	0	0	0	0
Blaeholder p	0	0	0	0	0	0
Sturdy (1)	1	0	0	0	0	0
Schang (2)	1	0	0	0	0	0
Wilson (3)	1	0	0	0	0	0
Totales	35	6	9	27	15	2

(1) bateó por Beck en el 3o.
(2) bateó por Wiltz en el 6o.
(3) bateó por Crowder en el 8o.

Anotación por entradas

Detroit	013 302 030—12
St. Louis	000 104 100— 6

SUMARIO:

Two base hias: Brannon, Manush, Schulte, Woodall. Three base hits: Warner, Rice, Gehringer. Sacrifice: Geghringer Fothergill. Stolen bases: Fothergill. Double plays: Gehringer, Tavener y Mc Manus; Bettencourt y Blue. Quedados en bases: St. Li— 10; Detroit 8. Tiempo: 2:05; Umpires: Nallin, Dineen y Van Grafton.

Grimes por poco le da los nueve ceros a los del Cincinnati

Diez carreras hicieron en los dos primeros innings los Piratas

PITTSBURGH: junio 22. (UP).—Mientras Burleigh Grimes desconcertaba a los Reds del Cincinnati con sus bolas mojadas, los bateadores del Pittsburgh daban quince hits a cuatro pitchers del Cincinnati, obteniendo una victoria 1 1a 1.

Los Piratas lograron una ventaja de cuatro carreras en el primer inning, que ampliaron con seis mas en el segundo, mientras los Reds no pudieron hacer su unica carrera hasta el octavo inning.

Score:

CINCINNATI

	V.	C.	H.	O.	A.	E.
Critz 2b	4	0	1	0	3	1
Allen cf	4	0	1	4	0	0
Kelly 1b	4	0	0	9	1	0
Walker rf	4	0	1	3	0	0
Purdy lf	3	0	0	4	0	0
Dressen 3b	3	1	1	0	1	0
Hargrave c	3	0	1	2	0	0
Pittenger ss	3	0	0	1	4	1
Kolp p	0	0	0	0	0	0
Edwards p	0	0	0	0	0	1
Beckman p	0	0	0	0	0	0
Jablonowski p	3	0	2	1	1	0
Totales	31	1	7	24	10	3

PITTSBURGH

	V.	C.	H.	O.	A.	E.
L. Waner cf	4	2	2	3	0	0
Adams 2b	5	2	2	4	6	0
P. Waner rf	4	2	2	1	0	0
Grantham 1b	4	2	1	10	0	0
Barnhart lf	5	1	2	1	0	0
Traynor 3b	4	0	2	0	3	0
Wright ss	3	2	2	0	1	0
Bartell ss	2	0	1	3	2	0
Hargreaves c	3	0	1	4	2	0
Hemsley c	0	0	0	1	0	0
Grimes p	3	0	0	0	0	0
Totales	37	11	15	27	14	0

Anotación por entradas:

Cincinati	000 000 010—1
Pittsburgh	460 100 00x-11

SUMARIO:

Two base hits: Adams, P. Waner, Jablonowski. Sacrifice hits: P. Waner. Grimes, Hargreaves, Traynor. Double plays: Grantham, (sin asistencia) Bartell a Adams a Grantham; Critz a Pittenger a Kelly. Bases por bolas: Kolp 1; Struck out: Edwards 1; Grimes 5. Pitcher perdedor: Kolp. Quedados en bases: Pittsburgh 8; Cincinnati 3. Umpires: Klem y Mc Cormick. Tiempo: 1 hora 32 minutos.

UN HIJO DEL EMBAJADOR DEL BRASIL VENCIO EN UNA JUSTA DE AUTOS

ROMA, junio 22. (Servicio Radiotelegráfico del DIARIO DE LA MARINA). — Hoy corrióse la carrera del circuito automovilista clasificada como de segunda categoría, ganando la medalla de oro y el premio de cien mil liras el hijo del embajador del Brasil, Teffe.

DESCALIFICARAN AL BOXER BERTAZZOLO Y AL MANAGER SI NO PELEA CON UZCUDUN

SAN SEBASTIAN, junio 22, (Servicio Radiotelegráfico del DIARIO DE LA MARINA). — La Federación Internacional de Boxeo dice que desconoce la enfermedad alegada por Bertazzolo y que si éste deja de acudir al combate concertado para el día treinta con Uzcudun, él y su manager Deschamps quedarán descalificados.

POR MAGNA VOX

Informaremos esta noche de la pelea Godfrey-Risko

El encuentro de los pesos completos George Godfrey y Johnny Risko, que fué suspendido el pasado miércoles por aparecerse Madame la lluvia en Ebbetss Fields, se efectuará esta noche y nosotros informaremos a los fanáticos por medio de nuestro aparato de Magna Vox de todo lo que ocurra en el mismo. El hilo directo de la United Press, desde el mismo rin side, nos trasmitirá las noticias, lo que ponemos en conocimiento de nuestra ambale "parroquia" para los fines consiguientes.

El Domingo en el Campo Armada

En el hermoso "Campo Armada" situado en "El Lucero", se llevará a efecto el domingo 24 un atrayente programa.

En primera hora, saldrán al campo a discutir el partido decisivo del Concurso de Verano, los aguerridos clubs del Hatuey S. C. y Deportivo P. Fernández.

Lucha que brindarán a la afición estos fuertes equipos de segunda categoría, que con tanto celo y entusiasmo manichean los entusiastas deportistas señores Mier y Couso.

Después Deportivo Centro Gallego, el vencedor del "Concurso Esquerré", luchará en match amistoso contra el Baleares S. C.

Este equipo que recientemente empató con el equipo de los "galaicos" va entusiasmado a la lucha. Reaparecerá en sus filas Miguel Amantegui que ocupará el centro del ataque.

Terminan la tarde, los equipos del Olimpia y Deportivo Hispano América.

Partido que será reñido, por estar las fuerzas niveladas.

Los White Sox le Ganaron la Serie a los del Cleveland

Estos tuvieron un rally en el noveno inning, pero perdieron 7 por 4

DUNN FIELD, Cleveland, junio 22 (UP).—Los White Sox del Chicago, ganaron con el de hoy tres de los cinco juegos de la serie con los Indios del Cleveland.

Los Sox batearon dieciseis hits a los pitchers indios Uhle, Hardel y Bayne y ganaron con anotación de 7 por 4.

Los Indios realizaron un rally de tres carreras en el noveno e hicieron saltar del box a Blankenship.

Score:

WHITE SOX

	V.	C.	H.	O.	A.	E.
Hunnefield 2b	3	1	1	4	5	0
Clancy 1b	3	1	1	9	1	0
Mcstil cf	3	1	1	6	0	0
Barrett rf	5	2	2	2	0	0
Kamm 3b	5	1	3	1	3	0
Reynolds lf	5	1	2	1	0	0
Cissell ss	5	0	2	3	3	0
Crouse c	4	0	3	1	0	0
Blankenship p	3	0	1	0	1	0
Connally p	0	0	0	0	0	0
Totales	36	7	16	27	13	0

INDIANS

	V.	C.	H.	O.	A.	E.
Jamieson lf	3	1	1	3	2	0
Lind 2b	5	0	3	0	2	0
Morgan 3b	5	0	0	0	4	0
J. Sewell ss	3	1	1	4	5	0
Fonseca 1b	4	0	1	12	0	0
Langford cf	4	0	0	4	0	0
Summa rf	4	1	2	4	0	0
L. Sewell c	3	0	0	0	0	1
Uhle p	2	0	2	0	3	0
Harder p	0	0	0	0	0	0
Bayne p	0	0	0	0	1	0
Grant (1)	0	0	0	0	0	0
Myatt (2)	1	0	0	0	0	0
Burns (3)	1	1	1	0	0	0
Totales	35	4	11	27	17	1

(1) corrió por Uhle en el 5o.
(2) bateó por Harder en el 6o.
(3) bateó por Bayne en el 9o.

Anotación por entradas:

White Sox	011 031 001—7
Indians	000 001 003—4

SUMARIO:

Two base hits: Reynolds, Crose, Barrett 2; Fonseca, Lind. Stolen bases: Clancy, Mostil. Sacrifice: Blankenship, Mostil y Clancy. Double plays: Hunnefield a Clancy a Cissell; Cissell, Hunnefield a Clancy; Jamieson, J. Sewell a Fonseca; Kamm, Hunnefield a Clancy. Bases por bolas: Blankenship 5; Harder 1. Umpires: Geisel, Owens y Campbell.

LA REGATA DE POUGHKEEPSIE

Véase a continuación el resultado anual de esta gran regata intercolegial americana, desde 1900 a la fecha. La regata se celebra en el Río Hudson. En 1898 se efectuó en el Lago Saratoga y tuvo una distancia de tres millas. En 1920 se efectuó en Cayuca Lake, a dos millas. En 1921, 1922, 1923 y 1924 la regata fué a tres millas, y todas las demás han sido a cuatro.

Año	Ganador	Tiempo	Segundo	Tercero
1900	Pen	19m. 44 3-5s.	Wisconsin.	Cornell.
1901	Cornell	18m. 53 1-5s.	Columbia.	Wisconsin.
1902	Cornell	19m. 53-5s.	Wisconsin.	Columbia.
1903	Cornell	18 m. 57s.	Georgetown.	Wisconsin.
1904	Syracuse.	20m. 22 3-5s.	Cornell.	Penn.
1905	Cornell	20m. 29s

B. JONES QUEDO EN PRIMER LUGAR EN EL SEGUNDO ROUND DEL CAMPEONATO

Un Gran Desafío el de Hoy por la Tarde en Almendares Park

Se enfrentarán dos de los clubs más fuertes de los tabaqueros

Esta tarde, a las cuatro, se enfrentarán en los grounds de Almendares Park, dos de los teams más fuertes del Campeonato Inter-Fábricas: Candado y La Radiante. Este último team, que es de Santiago de las Vegas, traerá consigo a todo su ejército de aficionados que no son pocos, y los del Candado, que gustan porque dan muchos palos, también llevarán mucho público a ese terreno. Así es que se puede asegurar que esta tarde el entusiasmo de los fanáticos correrá parejo con el interés que pondrán los jugadores de uno y otro team por obtener la victoria.

Chilo Martínez nos ha dicho que tiene muy bien entrenado a sus muchachos y que espera obtener una nueva victoria esta tarde, pues para eso piensa poner en el centro del diamante al pitcher-llave Méndez, quien sabrá silenciar a los fuertes bateadores del Candado.

Realmente resulta un trabuquito La Radiante con el pitcher Méndez en el centro del diamante. Y ahora con la entrada de Mario Peré, más todavía.

El Candado es casi seguro que ponga a pitchear a Bernabeu, lanzador que todavía no ha perdido ningún juego en el Campeonato.

El juego, como decimos antes, resultará interesantísimo.

El domingo, a las nueve de la mañana, jugará el Miguel Lloret con la Gloria Cubana. El Lloret, que está en manos de Rogelio Valdés, el veterano outfielder del Almendares, es otro de los teams de empuje, razón por la que Hilario Bauzá se reforzará con dos o tres nuevos jugadores.

Y lo mejor de todo será el lunes. Ese día se enfrentará el Candado con el Valentino, match que a juzgar por los jugadores de ambos teams será algo muy parecido a esas fiestas de bateadores que ofrecen muy a menudo los Tigres y los Yankees en el circuito de la Liga Americana.

Los otros juegos del domingo son los siguientes:

Susini y Gener en San Antonio.

Pierrot y La Radiante, en Santiago de las Vegas.

Estadística Curiosa

Cómo quedaron los clubs después de la segunda serie interseccional

La superioridad de los teams del Este en la Liga Americana, y la de los teams del Oeste en la Nacional, quedó demostrada nuevamente al efectuarse el segundo choque inter-seccional de la presente temporada, que terminó el lunes pasado con el doble header que es efectuó en Boston entre los Braves y los Cubs.

Los clubs del Este, de la Liga Americana, en su invasión por los terrenos del Oeste, ganaron 32 desafíos de los 52 que celebraron, y los teams del Oeste, en su invasión por el Este, en la Liga Nacional, salieron airosos en 31 juegos de 53.

Los Cardenales de St. Louis pasaron al primer lugar del viejo circuito, en su excursión por el Este, como resultas al número de victorias que obtuvieron. Ganaron 11 juegos de trece. En cambio los Reds de Cincinnati perdieron ocho y ganaron seis.

Los Yankees, Atléticos y Senadores, fueron los que mejor trabajaron en la Liga Americana.

Los records fueron:

LIGA AMERICANA

Home Club	G.	P.
St. Luis	9	4
Chicago	4	8
Detroit	4	9
Cleveland	3	10
	20	32

Visitador	G.	P.
Washington	9	3
New York	9	4
Filadelfia	9	6
Boston	5	7
	32	20

LIGA NACIONAL

Home Club	G.	P.
Filadelfia	7	5
New York	6	7
Brooklyn	6	7
Boston	3	12
	22	31

Visitador	G.	P.
St. Luis	11	2
Pittsburg	7	5
Chicago	7	7
Cincinnati	6	8
	31	22

LA LUCHA ENTRE LONDOS Y SHIKAT FUE SUSPENDIDA A CAUSA DE LA LLUVIA

FLIADELFIA, junio 22. (UP) La lucha libre entre Jim Londos y Richard Shikat, de California, anunciada para esta noche, ha sido aplazada hasta el lunes a causa de la lluvia.

ULTIMA MODA. DE VENTA EN LAS BUENAS CASAS

SUMMER CASINO JAI-ALAI

NUNCA TANTA Y TAN ELEGANTE GENTE COMO ANOCHE EN EL JAI-ALAI DE LA PLAYA

Basilio y Cubota dejan en 17 a Severino y Buendía. Ganaron el segundo Pistón y Hugues. Urizar y Trecet quedan en 20. En el fenomenal triunfaron Rafael y Segundo

HOY, SABADO BOTARATE, GRAN FUNCION A LAS 3 P. M.

Ante el gentío abrumador y delirante de fanáticos, y de muy bonitas y elegantes fanáticas, se pelotearon los partidos y las quinielas de la elegante noche del viernes, la más brillante ,ruidosa y galana de toda la semana en el palacio fantástico y señorial de la semana.

En el primero, de 25 tantos, los azules, Basilio y Cubota, después de una quincena precisamente reñida, abatieron a los blancos, a los que pusieron negros, dejándolos en el tanto 17 con el "van ustedes bien" correspondiente.

Buendía se llevó la primera quiniela sencilla; que pagó con $5.40, y la de combinación Buendía con Esquivel; que pagaron con $46.00.

Pelotearon el segundo, de treinta tantos; los blancos, Urízar y Trecet, contra los azules, Pistón y Hugues; disputaron dos bravas, valientes y brutales decenas; las empataron en muchas cifras; el último se dió en diecinueve. Y con una coda arrogante y elocuente, Pistón y Hugues, dejaron a los dos blancos en el tanto veinte.

Se lleva la segunda quiniela sencilla; Segundo, la paga con $2.80; y la de combinación, Segundo con Iturrino, que pagaron con $10.00.

Pelotearon el fenomenal, de treinta tantos, los blancos, Hernando y Modesto, contra los azules, Rafael y Segundo. Y después de dos decenas bravamente disputadas, en la resolución de la incógnita, con empate de la serie más seria, que es la morrocotuda, salieron triunfantes los dos azules, que plantificaron y petrificaron a los blancos en el tanto veintitres. Y también van bien. Brillante el desfile.

Hoy sábado, gran función por la tarde, en el cuco frontón del Summer Casino Jai-Alai, que quiere decir Fiesta-Alegre.

D. F.

Programa oficial para la función número 39 de hoy sábado 23 de junio a las 3 p. m.

Primer partido a 25 tantos; Paco menor y Buendía menor, blancos, a sacar del cuadro 14 y medio; Esquivel segundo y Cubota mayor, azules, a sacar del cuadro 14 y medio.

Primera quiniela sencilla y de combinación, Modesto, Aníbal, Guillermo, Iturrino, Basauri y Urízar.

Segundo partido a 30 tantos, Rafael y Hugues, blancos, a sacar del cuadro 14 y medio; Guillermo y Trecet, azules, a sacar del cuadro catorce.

Segunda quiniela sencilla y de combinación, Rafael, Hugues, Trecet, Pistón, Segundo y Hernando.

Tercer partido a 30 tantos, Urízar y Segundo, blancos, a sacar del cuadro 14 y medio; Hernando y Basauri, azules, a sacar del cuadro 14 y medio.

Siete a Cinco los Logros a Favor de George Godfrey

NUEVA YORK, junio 22. — (UP).—George Godfrey, el gigantesco heavy de color, es el favorito en la pelea con Johnny Risko, que se celebrará el sábado por la noche en Ebbets Field, Brooklyn. Los logros son siete a cinco.

Uno de los principales factores en pro de Godfrey es la ventaja de 37 y tres cuartos de libra que llevará a la pelea, según el peso que dieron los dos boxeadores el miércoles ante la Comisión de Boxeo. El bout fué pospuesto de ese día para el sábado por la noche, debido a la lluvia. Godfrey pesó 235 libras y media, contra 197 y tres cuartos Risko. No es probable que haya mucho cambio en estos pesos, ya que los dos boxeadores comenzaron a hacer training después de la posposición.

Esta ha favorecido el aspecto económico de la pelea, pues las entradas ya son por más de 75 mil pesos.

Los fanáticos esperan que la lucha sea terrible. Godfrey afirma que aspira al título mundial de los heavies, y que Risko solo será un paso de avance hacia la corona de Tunney. Para Risko la pelea es una de las más difíciles de su carrera. Si gana, peleará con Paulino Uzcudun y con Jack Sharkey.

Si Godfrey gana, obtendrá el derecho a pelear otra vez con Paulino, ya que la decisión no muy clara que aquél obtuvo sobre el vasco en Los Angeles, permite decir a los promotores que el bout de revancha sería de mucho atractivo.

McGraw quiere remediarse por el momento al dar a cuatro jugadores a cambio de Genewich

El viejo cabo lo que quiere es remediarse por el momento, pues está muy falto de pitchers, saliendo ganando en la operación el manager del Boston Braves, pues el material que ha recibido le ha de valer de mucho

Por D. WALTERS, corresponsal de "Diario de la Marina"

Nueva York, Junio 21— Rogers Hornsby ha demostrado gran pericia al proponer a John Mc Graw el cambio de Joe Genewich su pitcher veterano, por un joven catcher y tres jóvenes pitchers. Son cuatro los jugadores que ha entregado el viejo lobo piloto de los News York Giants. Hornsby necesitaba un buen catcher y varios pitchers y Mc Graw deseaba salir de un material superfluo manteniendo la fuerza de su equipo en los veinticinco jugadores de reglamento.

La adquisición que Hornsby ha hecho en este negocio es muy buena; es aún más; es excelente, ya que aunque Bill Clarkson y Virgil Barnes hayan pasado sus mejores épocas y estén en decadencia, los otros dos—Al Spohrer y Ben Cantwell son jóvenes de promesa; Contwell es un pitcher regular y con la experiencia necesaria, llegará lejos.

El viejo Mc Graw sin embargo, no hizo mal negocio desde el punto de vista de las necesidades de los New York Giants. En primer lugar ha recibido un pitcher como "Smoky Joe" Genewich que puede tal vez hacer mucho por el equipo neoyorkino, y en segundo lugar sale de material que aunque podría ser útil el año entrante, no lo es este año.

Y no hay que menospreciar al pitcher Genewich. Es cierto que ya ha visto mejores días en las grandes Ligas, pero esto no quita para que pueda ayudar a los Giants. Ya vimos el año pasado que el viejo Alexander ayudó a los Cardenales de Saint Louis y en el 1926 fué uno de los que más hicieron por la adquisición del pennant para la novena del St. Luis. Nadie creía que el viejo Alexander hubiera desarrollado curvas tan excelentes que pasmaran a sus contrarios y los dejaran con la carabina al hombro.

Asimismo nadie puede predecir lo que Genewich pueda llegar a hacer por sus nuevos camaradas. Mc Graw necesita reconcentrar sus esfuerzos este año en la adquisición de buenos pitchers ya que si puede ganarse el pennant este año será otro lauro más que puede agregar a su magnífica hoja de servicios

Al Spohrer es un buen catcher. Bajo la tutela de Hornsby es posible que se convierta en un jugador de primera línea. Hornsby no cuenta con ganarse la tapadera este año, pero está fortaleciendo el equipo bostoniano con el fin de estar mejor preparado el año entrante. Hornsby no solamente es un gran jugador de pelota, sino que también es un estratega admirable. El hecho de que en 1926 llevase a los St. Louis Cardenales a la victoria le elevó mucho, y luego cuando entró al servicio de Mc Graw pudo notarse su influencia en los espléndidos juegos de los Giants el año pasado. Desde que está con los Braves de Boston se ha ocupado de organizar y mejorar el equipo y su trabajo ya comienza a notarse.

Ben Cantwell es como dije al comienzo un joven de promesa. Hablando sin reservas es mi opinión que este joven promete mucho más que los demás pitchers principiantes de las Grandes Ligas.. Mc Graw me dijo el día siguiente al cambio que tenía mucha fe en el porvenir del joven Cantwell.

"Pero— concluyó el veterano piloto— no es mi fin esperar a que ese joven se desarrolle lo suficiente por que es ahora cuando necesito mis baterías. Si logro ganarme el campeonato este año, ya el entrante el asunto será fácil.

En cuanto a Virgil Barnes el caso es difícil de pronosticar. Hay veces que su brazo dirige curvas con gran acierto; en ocasiones da gusto verlo tirar la pelota y hacer outs hasta los mejores bateadores, para estas ocasiones se van haciendo más raras cada año. He notado que Barnes generalmente juega mejor en los días calurosos. No sé a qué atribuir esta peculiaridad, pero se me ocurre que Barnes sería un excelente pitcher en puntos tropicales.

Bill Clarkson es todavía un misterio. Es un jugador de cierta habilidad. En ocasiones sus curvas son excelentes. No puede decirse que sea un mal pitcher. Al contrario, andando con suerte presenta juegos magníficos. Es difícil predecir lo que hará Hornsby con este veterano. Pero si Hornsby logró inspirar a Alexander, no es difícil que pueda infiltrar nueva vida tanto a Barnes como a Clarkson y sólo Dios sabe que clase de equipo tendrá a sus órdenes el simpático Rogers cuando entre en campaña el año entrante. Este año ya está demasiado avanzado para que pudieran notarse los milagros que Hornby pudiera efectuar.

De todos modos me gustaría y probablemente lo haré, conversar con John Mc Graw en la temporada de 1929 a ver lo que piensa sobre este raro cambio. Hay que pensar que Mc Graw solamente recibe a "Smoky Joe' Genewich. Y por este jugador ya entrado en años— relativamente, por supuesto,— Mr Graw entrega a dos pitchers de cierta habilidad; Barnes y Clarkson; otro pitcher de porvenir; Cantwell, y un catcher que según lo que de él hemos visto, creemos será uno de los grandes catchers de las grandes ligas antes de mucho,—Al Spohrer.

Tengo la certeza de que Rogers Hornsby sabrá aprovechar tan excelente material y dar buena cuenta de él Y sería cosa de reírse que algún día en el futuro no lejano Hornsby le ganase a Mc Graw con material desechado por éste, especialmente cuando el mismo piloto de los Braves fué cedido por Mc Graw no hace todavía un año.

Corresponsal.

UNA PROEZA DE BEBITO SMITH

Bebito Smith, joven atleta del Club Náutico de Varadero, campeón olímpico centro-americano de natación, realizó el jueves una notable proeza en la piscina de la Y. M. C. A.

Practicando para las próximas competencias de natación, en las que piensa romper varios records, Bebito nadó 200 piscinas en una hora y cinco minutos, algo verdaderamente sobrenatural.

Qué niño!

Buen Programa en el Cine y Teatro Rívoli el Lunes 25

A beneficio de la viuda de Víctor Muñoz, integrado por los mejores elementos de Marianao

El próximo lunes día 25 se mostrará de gran gala el cine teatro "Rívoli", situado en 4 y 5a. en el Reparto La Sierra, camino de Marianao y situado frente a la glorieta. Detalles éstos con los que nadie puede perderse y los que no deben ser olvidados si se desea pasar un "good time", una noche agradable y divertida, pues en ese cine teatro se ha de ofrecer el lunes una función, patrocinada por los más distinguidos elementos sociales de Marianao a beneficio de la señora Esperanza Rodríguez, viuda de nuestro inolvidable compañero Víctor Muñoz. El programa, que a continuación damos, no puede ser más atractivo por la calidad y condición artística de las personas que lo integran y por la exquisita variedad del mismo; helo aquí:

Programa. Lunes 25 de Junio de 1928. Función corrida a las 8 y 30.

1o.—Sinfonía por la Orquesta "Los Califates", de los Hermanos Palau.

2o.—Revista Internacional.

3o.—La Compañía Cubana Cinematográfica presenta a Eva Novak y Hevert Ralston en la producción "El Policía Millonario".

Intermedio:

1o.—Catinca, Charleston, niña Josefina Espinosa.

2o.—Ya me Perdí, couplet por la niña Norbertica León.

3o.—Besos y Cerezas, Tango por la niña Leonorcita Prat.

4o.—Baby Face, Black Bootton por la niña Josefina Espinosa.

5o.—Flirt, Fox Trot, cantado por la niña Norbertica León.

6o.—¡Ay Mamá Inés!, tango congo por Leonorcita Prat.

7o.—Serenata Galante, cantada a duo por las niñas Norbertica León y Leonorcita Prat.

8o.—La graciosísima comedia en un acto de Vital Aza "Pulmonía Doble", interpretada por distinguidos miembros de la "Sociedad de Marianao" que galantemepte han cooperado en este beneficio con el siguiente Reparto: Diego, Sr. José F. Soles; Julio, Sr. Francisco Rossié; Carlos, Tte. Cor. Antonio Mesa; El Doctor, Dr. Víctor M. García; Jesús, Sr. Ramiro Mendoza.

BASKET BALL EN LA Y. M. C. A.

Hoy por la tarde, a las cuatro y media, comenzará a celebrarse en el Floor de la Y. M. C. A., una interesantísima serie de basket ball, organizada por los Triangulares con el fin de ir preparando poco a poco, a los players que han de figurar en los futuros campeonatos.

En esta serie participarán tres teams perfectamente equilibrados, y en ellos figuran algunos veteranos consagrados del basket ball que se han ofrecido gentilmente para ayudar a la "guay", en su afán de preparar un buen team para el campeonato junior de 1928-29.

Se jugará un game todos los sábados, a fin de que los players no se agoten mucho con el calor reinante, y hoy, día inaugural se batirán los fives capitaneados por Manolo Fernández de la Reguera y "Tobita" Faura. Estos dos equipos son:

Team de Reguera:

Joaquín Planas, Angel Baños y J. Alfonso, forwards; M. Fernández de la Reguera, center; Livio Morales, Manolo Zapico, Mike Gayoso, Gabriel Fournier y J. Bergado, guards.

Team de Faura:

Manolo Hierro, Tobita Faura, J. Bolaños y Felipe Aguilera, forwards; Roberto Amenabar, center; Ramiro V. Daussá, Felipe Aguilera, Adolfo González y "Fatty" Stincer, guards.

El team de Sorsoro Zudaire, que no jugará esta tarde, está integrado por:

Lipidia Bericiartu, Roberto Arche, y Cuco del Real, forwards; M. Oriñuela, center; Sorsoro Zudaire, Julio Fernández, Carlos Perdices, L. Padrón y Mario Curbelo, guards.

Actuará de referee Manolo Díaz, director de cultura física de la Y. M. C. A. y Enrique Rouco será el scorer oficial.

Ya lo saben los muchachos. Desde hoy habrá buen basket, todos los sábados en la Y. M. C. A.

HAY PROBABILIDADES DE QUE VENGA MUY PRONTO UN BOXEADOR GALLEGO

VIGO, junio 21. (Servicio radiotelegráfico del DIARIO DE LA MARINA).—El boxeador gallego Bartos ha recibido ofertas muy favorables para celebrar varios encuentros en Cuba y es probable que salga para la Habana en la próxima semana.

Anúnciese en el Diario de la Marina

PROBLEMAS DE BASE BALL

Hay hombres en primera y tercera. El bateador le tira a un strike, pero no conecta, y cuando el catcher trata de devolver la bola al pitcher, le dá al bate del hitter, que incidentalmente lo había llevado hacia el hombro. La bola rueda algunos metros del home plate, y anota el corredor de tercera mientras el de primera va a segunda. El umpire, sin embargo, ordena a los corredores que vuelvan a sus bases. ¿Estuvo correcta su decisión?

RESPUESTA

El umpire se equivocó. Probablemente creyó que se trataba de una inteferencia, pero, según se explica la jugada, parece más bien un accidente y debe considerarse como una mala tirada del catcher. La carrera debe contarse. Recientemente un caso parecido en las Mayores, y los Yankees ganaron un juego en esa forma.

Peleo con Cualquiera

Poco más o menos es lo que está ahora diciendo Mickey Walker

CHICAGO, junio 22. (UP).—Mickey Walker anunció hoy que está a la disposición de todos los aspirantes de calibre a su título de campeón de peso mediano. Walker eliminó anoche a uno de los más peligrosos. Ace Hudkins, el Gato Salvaje de Nebraska.

La próxima pelea de Walker será probablemente con Tommy Loughran en Nueva York, según anunció hoy Teddy Hayes, el entrenador del campeón. Ya se ha firmado el contrato con el promotor Fugazy. La pelea será en agosto.

Contestando a los críticos, que dicen que la pelea Walker-Hudkins fué realmente tablas, Hayes alega que Walker ganó por puntos y que peleó limpiamente.

Después Hayes censuró a su vez el comportamiento del referee Ed Purdy, diciendo que éste no tiene capacidad para ser árbitro en un bout de importancia, pues permitió que el Gato Salvaje le pegase al campeón ocho o nueve veces por debajo de la faja.

Hayes dice que todas las tácticas falsas de Hudkins debieron ser acabadas en el mismo ring, pero que Purdy no quiso o no supo.

Otra Vez al Candelero

Al candelero de la popularidad. ¿Volverá McLarnin a pelear con Mandell?

NUEVA YORK, junio 22. (UP)—Jimmy Mc Larnin estaba dispuesto esta noche a continuar su ascenso hasta la cima de la división de peso ligero.

La victoria de McLarnin sobre Phil McGraw, en un round, de la noche de ayer, le coloca en condiciones de volver a discutir la corona a Sammy Mandell. Según los técnicos solo la habilidad de Mandell, que logró mantener su barba a la mayor distancia posible de los puños de McLarnin, le permitió retener la corona en su encuentro anterior.

MANUEL ALONSO PELEARA EN LA JUSTA DE TENNIS QUE SE JUGARA EN LA ARGENTINA

BUENOS AIRES, junio 22, (Servicio Radiotelegráfico del DIARIO DE LA MARINA). — El jugador español Manuel Alonso se ha inscripto para tomar parte en el campeonato argentino de tennis este año.

Bobby Jones Quedó a la Cabeza en el Segundo Round: 71

Estos fueron los puntos alcanzados ayer; ahora tiene un total de 144

CHICAGO, junio 22, (UP.) — En el segundo round del Campeonato Nacional Abierto de Golf, que se celebra en Olympic Field, Bobby Jones quedó a la cabeza de la competencia, anotando 71 con su brillantísimo juego. Su total para los dos días es de 144.

Una copiosa lluvia anegó el campo cuando los torneistas estaban terminando el décimo octavo hole, pero George Van Elm, Bill Leach y Walter Hagen, continuaron jugando, a pesar de la situación de los links. Vol Elm hizo 72, Leach 74 y Hagen 72. Los dos primeros están empatados en el segundo lugar, con un total de 147.

Aunque Craig Wood hizo hoy 70, la mayoría de las siete mil personas que presenciaron el segundo round siguieron con más gusto el juego de Bobby Jones.

Los 36 holes finales de mañana, 18 por la mañana y 18 por la tarde, decidirán de manera clara quién es el campeón de los Estados Unidos para 1928. Se espera que Jones o Hagen se lleven el título.

Los treinta golfistas que terminaron hoy con menos de 158, participarán en los finales de mañana. Al comenzar el torneo, había 145, participantes, quedando eliminados unos 115 en los dos rounds del jueves y viernes.

Acuerdos Tomados por la Unión Atlética

La Comisión de Investigación estudiará las peticiones de bajas que se vienen pidiendo

Bajo la presidencia de Luisin Martínez estando en la secretaría Enrique Fernández y presente casi todos sus miembros, se reunió ayer el Comité Ejecutivo de la Unión Atlética de Amateurs, tomando los siguientes acuerdos:

Empezar a contar los treinta días que señala el Art. 63 del Reglamento de esta Unión; a los siguientes señores: José Lavín Valdés, por el Club Ferroviario.

Aceptar las bajas de los siguientes señores, de acuerdo con sus solicitudes por escrito: Alfredo Sigarroa, Emilio Gil, Joaquín Fernández, por el Club Atlético Policía Nacional.

Aceptar el alta del Sr. Guillermo Suero, por el Vedado Tennis Club.

Aceptar las solicitudes de admisión de los siguientes señores, despues de haber transcurrido los treinta días que señala el Art. 63 del Reglamento Leonard Goedberg, Raul Martínez y Vargas, Carlos Rodríguez y López por el Habana Yatch Club.

Darle posesión de su cargo de segundo Vocal, para que fué designado en la Junta anterior al señor Carlos Quintero.

Pasar al Comité de Investigación las bajas de los señores Francisco Badías y Luis D'Escoubet por el Club Atlético Policía Nacional.

Declarar que no aparecen cargos positivos contra el señor Antonio Arredondo quedando por lo tanto en aptitud de competir.

GEORGE LOT Y HENNESSEY VENCIERON EN DOUBLES A L. GODFREE Y G. COLLINS

EASTBOURNE, Inglaterra, junio 22. (UP) George Lot, y John Hennessey, del team norteamericano de la copa Davis, ganaron hoy un match a L. A. Godfree e I. G. Collins, 8-10, 6-1, 3-6, 7-5, 7-5. El de hoy fué el match de dobles del torneo británico norteamericano de tres días.

COMENTARIOS SOBRE BASE BALL AMATEUR

Los juegos de mañana.—El choque Fortuna contra Atlético es el más importante.—Arredondo reaparecerá en el tercer saco de los Blanqui-negros.—Buen programa para Marqueses Field.—No jugará Alfredo Consuegra.—Necesita descanso

(Por PEDRO GALIANA)

De los cuatro juegos que ha anunciado para mañana la Liga Nacional de Amateurs el más importante de todos, y el que seguramente despertará el interés de nuestros entusiastas fans, será el que celebrarán en el segundo turno del Stadium Caribe, las novenas del Atlético de Cuba y Fortuna Sport Club.

La importancia de este match es fácil de comprender. Los muchachos del Atlético se encuentran actualmente a la cabeza de la procesión, marcando el paso a todos sus rivales, y el Fortuna, es el que le sigue cerca, siendo el indicado para hacerlos bajar del pedestal en que se encuentran.

Los Blanqui-negros se presentarán mañana con el refuerzo del Polaco Arredondo, que cubrirá la antesala, y ésto dará al team un player más de condiciones para la defensa, y un hitter de mucho cuidado en el ataque.

Arredondo ha practicado mucho en estos días, y parece dispuesto a debutar, poniendo un buen grano de arena en la victoria fortunista.

Sin los servicios del Polaco, el Fortuna hubiese tenido siempre un chance grande de anexarse el game, pues cuenta con un pitcher formidable, un team muy equilibrado al campo y al bat y una dirección habilísima, que hubieran sido suficientes para vencer a los Tigres, pero ahora, teniendo al Polaco en el line up, sus probabilidades de triunfo han tenido un alza grande, al extremo de que serán muchos los que pidan carreras para el Glorioso Anaranjado.

Entiéndaseme bien. Yo no estoy tratando de restarle méritos a los Tigres. Sé que ellos han jugado con mucha pimienta y mucho corazón, y que han logrado mantenerse en primer lugar, jugando pelota championable; pero sinceramente, considero al team Blanqui-negro uno de los más fuertes del circuito y creo al igual que muchos entendidos en la materia, que es el team que más trabajo dará a sus rivales en lo que resta del championship.

Ellos tienen en la inicial a un player de categoría como Pancho Queral, el producto del Candler College, que si bien es cierto que no le está dando a la pelota como el año pasado, está fildeando horrores y está produciendo sus escasos hits con mucha oportunidad. Yo creo que es uno de los mejores inicialistas del Circuito.

Castillo y Octavio Fernández, trabajando alrededor de la segunda forman una combinación formidable que mata muchos rallies de los contrarios. Castillo es lo mejor que tenemos en el campo corto, con la posible excepción de Palitico Consuegra, del Vedado, que es el rey de los torpederos amateurs. Castillo posee un brazo poderoso, batea con mucha consistencia, es rápido en sus jugadas y cubre mucho territorio. Su única dificultad está en su pequeña estatura, que le impide aceptar las líneas que batean sobre su cabeza, así como los texas leaguers.

Octavio es otro gran infielder, y tiene mucha experiencia en el puesto. El año pasado jugó mediocremente y se debilitó mucho en el batting, pero esta temporada está actuando con mucho éxito y su hitting es bastante efectivo.

En la tercera tendremos de ahora en adelante al pequeño Arredondo, cuya pimienta inagotable levantará mucho el espíritu del team, y el outfield está cubierto por Garros, el sensacional Avoy y Arteaga, que sustituirá mañana al veterano Reguera.

Añádase a todo ésto la famosa batería de los hermanos Ballesté, en la que brilla con luz propia el "maese", y comprenderemos por qué razón el Fortuna debe salir favorito en el encuentro de mañana. Ballesté es lo mejor que tenemos actualmente en Cuba, en cuestión de pitching, y su hermano, aunque sin ser una maravilla, se lleva lo suficientemente bien con él para que pueda confiársele el back stop.

El Atlético tratará por todos los medios de impedir la derrota y a ese efecto, enviará a la línea de fuego a lo mejor que tienen en su staff, al pequeño Beltrán, que es otro de los buenos lanzadores del campeonato. Pero el team tendrá que hacer algo notable al campo y al bat, para impedir que los boys de Horacio Alonso, se tomen ciertas libertades en el hitting, y para burlar el pitching sistemático del "maese".

Ellos cuentan con tres buenos bateadores en los hermanos Rodríguez, Bernardino y Germán, y el catcher La Paz, y un infield bastante aceptable que sin tener la experiencia del que presentarán los fortunistas, trabaja con mucha ligereza y juega con verdadero corazón.

Yo creo sinceramente que el Fortuna ganará el encuentro, pero me apresuro a advertir esto a los Blanqui-negros: "Jueguen todo lo que sepan, desde que se inicie el encuentro, porque el base ball no reconoce enemigos pequeños, y el Atlético es siempre una mala comida. El Vedado fué un poco confiado el día que se enfrentó con ellos y perdió, y a ustedes les puede suceder lo mismo si no actúan con ligereza y ponen los cinco sentidos en todas las jugadas que realicen."

BUEN APERITIVO

Como aperitivo de este excelente game, que por sí solo basta para llenar de bote en bote el home de los Caribes, se efectuará el juego de Policías y Yatistas, donde los fanáticos tendrán oportunidad de apreciar el adelanto que han logrado en el fielding, los boys de Tomás Calvo.

El juego lo debe ganar el team de la Policía, pues llevará en su line up a sus mejores jugadores, y colocará en el box a Rodríguez, que es un muchacho de excelente madera, pero el Yacht estará siempre a la caza de una oportunidad, y muy bien pudiera ser que diera una grata sorpresa a los fanáticos. Nunca debemos olvidar que el team de la Playa cuenta con bateadores de calibre como los hermanos Deschapelles, Chano San Pedro, Salazar y Pelito Calvo, que en cualquier momento pueden destaparse y romperle el paso doble al más confiado de los pitchers.

El juego será de los buenos, y en él tratarán de demostrar los Yatistas que el empate que lograron el domingo pasado no fué obra de la casualidad.

EN MARQUESES FIELD

En el doble header marcado para el parque azul, aparecerán los protagonistas del famoso juego que terminó con score de 21 x 6, y esta vez tendrán de contrarios a los muchachos del Club Deportivo de Cárdenas, que con sus dos managers al frente, Zapico y Santos, esperan retirarse con una victoria más en sus maletas.

Los representantes de la Perla del Norte, enviarán a la línea de fuego a su mejor lanzador, y esperan al propio tiempo que sus hitters, entre ellos el peligroso Elgarresta, hagan bastante daño a los hurlers de Juanillo Albear.

No sé quien se hará cargo del box por parte de la Universidad, pero sea quien fuere, espero que, ayudado por el excelente hitting de sus compañeros, y con la confianza de que éstos lo ayudarán con buen fielding, pitchee una pelota de altura y dé al pabellón del Alma Mater su cuarto triunfo de la temporada.

En el segundo juego de Marqueses Field figurarán como contendientes los azules del Vedado Tennis y los Pulgarcitos del Ferroviario. En este game los muchachos de Almeida concederán un handicap muy grande a los ferrocarrileros, pues jugarán sin los servicios de su famoso receptor Alfredo Consuegra, que ha ido a San Miguel, bastante enfermo, en busca de descanso. Pero a pesar de eso irán dispuestos a triunfar, y desde el primer inning pondrán en acción a sus excelentes corredores para sacarle el mejor partido posible a las tiradas wilds del catcher Flores.

El veterano Casas será el llamado a contenerlos desde el box.

Los Distintivos del M. I. Centro Gallego

Ya están en la Habana los distintivos deportivos del Deportivo Centro Gallego. Desde anoche están en la conserjería del Club, en donde podrán recoger los suyos los asociados que lo tenían encargados. Tuvimos oportunidad de verlos y por eso decimos que se trata de algo muy curioso y elegante. Puede decirse que únicamente los del Real Iberia puedan ponerse en parangón con esos que desde anoche lucen en la boutoniere los socios del Deportivo Centro Gallego.

SPORTFOLIO

Cuál es el mayor número de carreras que le han anotado a Luque, en un inning, en las Mayores?

Quién fué el champion pitcher de la Liga Nacional en 1928? Y quién fué proclamado el player más útil a su club?

Cuál es el record que sostienen en el fielding, Hornsby, Frisch, Critz, Ford, Wright y Jackson?

Podría usted hacerme el favor de plicarme el score del último juego de la serie mundial de 1925?

Quién bateó más el año pasado, Lou Gehrig o Babe Ruth? Y, quién empujó mayor número de carreras?

Qué jugadores de la Liga Americana han recibido el título de más útiles a sus clubs?

Cuál es el récord de las mujeres americanas para la carrera de 50 yardas?

A su juicio quienes son los tres corredores más veloces de la Liga Nacional de Amateurs? Cree usted que Queral, del Fortuna, sea la mejor primera base del campeonato?

Cuáles son los mejores outfielders del campeonato? Los tres mejores al bate, y los tres mejores al campo?

RESPUESTAS A LAS PREGUNTAS DE AYER

Los Piratas adquirieron al pitcher Miljus, a fines de la season pasada, del club Sattle, de la Costa del Pacífico. Perteneció en 1915 a los Gigantes y al Brooklyn en 1917, 1920 y 1921.

Al correrse el Kentucky Derby, las mutuas de Churchill Downs, registraron un total de 320,793 pesos en apuestas. Y durante el día se jugaron 1,889,200 pesos.

Wild Mathews, ex-outfielder de los Atléticos y del Washington, está jugando actualmente en el Indianapolis.

Sammy Mandell nació en Chicago, Illinois, el 2 de febrero de 1904. Ultimamente defendió su título contra Jimmy McLarnin.

No debe acreditársele una asistencia al pitcher cuando ponche al bateador.

Lou Gehrig tiene 25 años. Está jugando baseball profesional desde que se incorporó a los Yankees, después de salir de la Universidad de Columbia en 1923, y desde ese entonces ha vestido el uniforme de dos clubs: Harford y Yankees.

La mutua de Churchill Downs pagó $40.40 por cada boleto de dos pesos, el día que "Zev" ganó el Derby de Kentucky en 1923.

Jack Warhop, el indio que pitcheó de los Yankees, está actualmente en el Portland, de la Liga del Pacífico.

El record de la milla es de 4 minutos, 10 dos quintos segundos, estando en poder de Paavo Nurmi.

La resina, saliva y otras materias están prohibidas a los pitchers profesionales y amateurs.

MARIO FARIÑAS, Rodrigo:— Roger Peckinpaugh, jugando de los Yankees en 1921, dejó escapar un roller de Kelly, en el último juego de la serie mundial, que dió a los Gigantes el campeonato del mundo. Hoyt pitcheaba por los Hugmen.

El mismo player, jugando el campo corto de los Senadores, en la serie mundial de 1925, cometió tres errores que dieron el campeonato del mundo a los Piratas.

Peck fué el mejor short stop del mundo en 1922, a pesar de que los Gigantes tenían a Bancroft en magníficas condiciones. En 1925 fué considerado el player más útil a su club.

El juego decisivo de la serie mundial de 1925 correspondió a los Piratas, por los errores de Peck y por el fuerte batting de los Bucaneros, que lograron 15 hits contra Walter Johnson.

LEA MAÑANA: SPORTFOLIO

Liga Nacional Amateur

JUEGOS SEÑALADOS PARA MAÑANA

La Liga Nacional de Amateurs anuncia para mañana domingo, día de San Juan, los siguientes desafíos:

EN EL STADIUM

En el primer encuentro, a las dos, Policía contra Habana Yacht Club, con Rodríguez y Hernández como pitchers.

Seguidamente, a las cuatro y media, Fortuna contra Atlético de Cuba, magna batalla, con los ases Ballesté y Beltrán, en el box.

EN MARQUESES FIELD

A primera hora, Universidad contra Deportivo de Cárdenas, con Benítez y Bibilonia como lanzadores.

Después, Vedado Tennis contra Ferroviario, con Rocamora y Casas como lanzadores.

Después, Vedado Tennis contra Ferroviario, con Rocamora y Casas copo pitchers.

Slattery Está Herido

Y no cruzará sus guantes el jueves con Tommy Loughran, como está anunciado

NUEVA YORK, junio 22. (UP)—Una lesión sufrida por Jimmy Slatterry en una mano, le impedirá tomar parte en el bout con Tommy Loughran, campeón de peso mediano completo, anunciado para el próximo jueves en Madison Square Garden.

Aunque el manager de Loughran no ha aprobado todavía la sustitución, se ha designado a Armand Emmanuel, peso ligero completo de la costa del Pacífico, como sustituto de Slattery. Emanuel recientemente derrotó a Mickey Mc Tigue.

LIGAS MENORES

ESTADO DE LOS CLUBS EN LA LIGA INTERNACIONAL Y EN LA ASS. AMERICANA

Véase a continuación el estado en que se encuentran los clubs en la Liga

GEORGE B. UNDERWOOD CRONISTA DE SPORTS DEL "MORNING TELEGRAPH" RELATA COMO EL ANDARIN CARVAJAL CORRIO EL MARATON DE SAN LUIS EN 1904

Es la historia más asombrosa de sacrificios que jamás haya realizado un sportsman por lograr sus ambiciones de gloria. Se presentó en la fila de corredores, los más notables del mundo, con pantalones de casimir recortados por las rodillas, unos grandes botines, camisa de pechera dura y sucia, gorra enorme y larguísimos bigotes... y sin haber dormido la noche anterior, terminó en cuarto lugar dejando a retaguardia muchas estrellas

En Yankee Stadium, ayer tarde, un gran conjunto de atletas contendieron en las Eliminaciones Olímpicas del Este. En los primeros días del próximo mes, en Soldier's Field, Cambridge, se llevarán a efecto las Eliminaciones finales. Poco después, el equipo Olímpico americano, alojado en los mejores y más ventilados camarotes de uno de esos palacios flotantes conocidos por trasatlánticos, rendido por una veintena de nuestros mejores trainers, su dieta, sueño y ejercicio bien supervisado, acariciado y cuidado como pur sangs las pistas de cisco, estará en el Atlántico, encaminado hacia Amsterdam y la célebre contienda mundial.

Digan ustedes, en cambio, cómo Félix Carvajal fué a los Juegos Olímpicos de 1904.

Deténganse un instante y pongan atención a la historia de uno de los sportsman más completos que ha existido.

Deje el lector que le relate sobre el hombrecillo con mostachos, de aspecto ridículo como atleta, que los miembros del equipo olímpico de 1904 choteamos antes de la arrancada del Maratón Olímpico, para homenajear después como un campeón, digno de todos los laureles, aunque el pequeño cubano no ganó, terminando cuarto.

Después que todos los detalles se examinen, la carrera hecha por el infeliz Félix Carvajal en el Maratón Olímpico de San Luis es la que merece el mayor encomio.

Como todos los Maratones, no tiene esta carrera su inicio, precisamente en la línea de arrancada. Esta no es más que la recta final. Esta homérica carrera no consiste tan sólo de lo que media entre el disparo de la pistola y el choque del pecho con el cordelito. Mucho más importante son los largos meses de duro entrenamiento, el sacrificio personal de todos los gustos, la negación de todas las satisfacciones, el lento proceso de construir y prepararse para la ardua tarea que espera a aquel que compita en la más famosa de las carreras.

El pequeño restaurant de O'Reilly. —El Maratón de Félix Carvajal dió comienzo en un pequeño restaurant griego que ocupaba una esquina de la calle de O'Reilly de la soleada ciudad de la Habana.

Más bien que restaurant era una fonda que frecuentaban obreros y las clases más pobres. Félix Carvajal era un obrero. Trabajaba en una fábrica de tabacos. Comía en la fonda griega porque sus precios estaban acordes con sus medios. Almorzaba allí con frecuencia, y se hizo amigo del propietario de nacionalidad griega.

El griego le contó al cubano cómo Spiros Loues, un campesino de Atica, ganó el Maratón Olímpico de 1896 en Atenas, y cómo se le había hecho miembro de la Guardia Real, lloviéndole encima los honores. Le dijo a Félix que otros Juegos Olímpicos se celebrarían en los Estados Unidos ese verano, y que se efectuaría otro Maratón.

"Voy a correr representando a Cuba en ese Maratón", declaró Carvajal.

"¿Pero cómo vas a hacerlo?", le interrogó su amigo. "Tú no eres corredor. Eres un pobre y desconocido. ¿Cómo vas a llegar a los Estados Unidos?"

"Iré a los Estados Unidos y triunfaré para Cuba" contestó con mucha calma, Carvajal.

Los aficionados y periodistas cubanos se rieron cuando solicitó que se le inscribiera por Cuba en los Juegos Olímpicos que se aproximaban. Tropezó con fracaso tras fracaso, pero se negó a darse por vencido. Una noche, mientras comía con su amigo en el restaurant griego de O'Reilly, una idea luminosa se le ocurrió.

"Mañana, dijo, empezaré; al amanecer y correré todo el día hasta que el sol se ponga en el Malecón. No me detendré un solo instante. Desde el alba al anochecer. Correré desde donde comienza el Prado, en el castillito de la Punta, hasta el Campo de Marte, y volveré a empezar. Este recorrido lo repetiré mientras el sol no se oculte de nuestra vista. Correré tan veloz y durante tanto tiempo que los entusiastas cubanos se darán cuenta de mi talla como corredor, y me pagarán el viaje a los Estados Unidos".

Desde el alba hasta el anochecer. —El pequeño Félix Carvajal partió del castillito de la Punta al siguiente día y empezó a recorrer cuanto largo era el Prado. Pasando por el Parque Central, o Parque de Isabel II y el de la India, siguió el curso de la gran avenida bordeada por palmas reales, antes del ciclón de 1926, hasta el Campo de Marte. Después volvió sobre sus pasos de nuevo hacia la Punta.

El público, en los clubs, hoteles y residencias contemplaban con asombro al minúsculo corredor. Era raro ver a alguien con tanta prisa en la Habana. Además el día era de pleno verano. Algo terrible debía haberle sucedido. Pero no podía ser, ya que el hombre sonreía y saludaba a los pocos amigos con que se tropezaba.

"El pobre hombre está loco", exclamaban. "Pronto se caerá. Le dará una insolación exponiéndose de esa manera a los rayos solares".

Pero Félix Carvajal no murió. Ni siquiera se detuvo. Continuó su carrera por el Prado todo el día, hasta que el sol se hundió como una bola de fuego en las aguas del horizonte.

Al siguiente día los periódicos relataban la hazaña de Félix Carvajal, el soberbio corredor, que había corrido veinticuatro horas sin detenerse. La ambición del señor Carvajal, según expresaban las columnas periodísticas, era ganar el Maratón Olímpico en San Luis para la amada Cuba, y necesitaba dinero para embarcarse.

La historieta de la carrera de Carvajal durante todo el día, la publicidad que le daban, indujo a varios hombres cubanos a sacrificarse hasta el extremo de comprarle a Félix el ticket de la Habana a San Luis. Hasta le regalaron un flus nuevo. ¡Caramba! Hasta le consiguieron un poco de dinero para sus gastos más indispensables en San Luis. Cómo había de volver, nadie lo sabía; ni el mismo Carvajal se preocupaba.

La suerte le vira las espaldas. — El dinero de Félix Carvajal no duró más que hasta Nueva Orleans. En esa ciudad el cubanito cayó sin-

tima de la innata afición del latino por el juego. ¿No estaba él de suerte? ¿No se había encargado la Fortuna de sortearle todos los problemas y encaminarlo para San Luis? La suerte seguramente había de seguir favoreciéndolo. Y debía aprovechar la oportunidad que se le presentaba.

Pero la caprichosa dama arrugó el ceño. Por esta vez se mostró dura y fría.

Cuando Félix abandonó la mesa de juego en Nueva Orleans, estaba sin un centavo. Hasta el precioso ticket que había de conducirlo hasta San Luis, había cambiado de dueño. Félix no perdió su fe en la suerte que lo protegía, hasta perderlo todo.

Cambia entonces la escena.

¡Operador! Saca en la pantalla una vista de los muelles del barrio viejo de San Luis. Permite a los espectadores contemplar parte de la morralla, los mostrencos humanos que el poderoso Mississippi arroja sobre San Luis. Muestre una fonda típica de esa ribera.

Introdúzcalos en la cocina de una de esas fondas, sucias, grasientas, apestosas, y en julio, calientes como el mismísimo Infierno.

Estamos en el mes de julio. Es la noche anterior al Maratón Olímpico.

Y allí, en una pobre fonda de la parte oriental de San Luis, al cual había llegado viajando en los trenes de carga desde Nueva Orleans, estaba Félix Carvajal lavando platos y cumpliendo con los demás deberes de un pinche de cocina, recibiendo golpes y patadas del negro cocinero.

Despierto y trabajando toda la noche. — Toda esa noche de tremendo calor — y señores, cuando dice estar caliente en Missouri, le gana al Ecuador — Félix Carvajal sudó y trabajó en ese infierno-cocina del bodegón indecente de la ribera del Mississippi en San Luis.

Toda esa noche laboró, y, sin embargo, cuando al día siguiente la corneta llamó a los corredores a su lugar para arrancar en el Maratón Olímpico, allí estaba el pequeño Félix en medio del grupo de más distinguidos corredores del mundo de largas distancias.

Allí estaba el pequeño Félix. ¡Ah!, qué figura más patética y ridícula.

Tenía puesta una camisa de etiqueta, que desde hacía mucho tiempo había dejado de estar limpia. La tenía metida dentro de unos pantalones vulgares de trabajador, cortados por la rodilla, pobre imitación de las trusas atléticas de sus rivales. En vez de zapatos adecuados para la ocasión, calzaba unos enormes de obrero.

Una vieja gorra se posaba por encima de su mechón de pelo castaño. Unos bigotes grandes y espesos se pronunciaban debajo de su nariz de gavilán, como si fueran los manubrios de bicicleta o unos tarros mal colocados.

Parecía un moderno Don Quijote o un espanta-pájaros al cual se le hubiese transportado a la vida.

No era milagro que nosotros los miembros del equipo olímpico yankee de 1904, nos burláramos de él. Parecía un pajarraco de mal agüero. ¿De dónde se habría escapado ese loco? No era ese su lugar, en medio del grupo de corredores escogidos que, para contender en el Maratón, había enviado el resto del mundo.

El gran Maratón da comienzo. — Partieron.

El grupo de corredores inicia su carrera.

¡Pum! ¡Pum! ¡Pum!

Es el sonido que producían las suelas del cubano al chocar con la dura pista.

¡Pum! ¡Pum! ¡Pum!

Los espectadores soltaban la carcajada.

El espanta-pájaros no podía durar más de una milla. Dejaría la competencia en cuanto saliera de las puertas del Stadium, e iniciara el largo viaje de 40 kilómetros, o 26 millas, por encima de los caminos de Missouri.

Pero lector, lo estamos cansando. Ya hemos tomado demasiado rato su tiempo. Nos hemos pasado del espacio que diariamente nos asignan

Félix Carvajal no se rajó ese día.

Unicamente tres de los grandes corredores que especializaban en largas distancias—las estrellas americanas, la crema de Europa, indios del Canadá, hasta obscuros kaffires y hottentotes del Africa del Sur — lograron cubrir la distancia antes que ese ridículo andarín.

Félix Carvajal, que no sabía ni una palabra de la ciencia de correr, sin entrenar, sin prepararse, mal alimentado y sin dormir durante veinticuatro horas antes de la carrera, terminó cuarto en el Maratón Olímpico de 1904.

Y lector, después que pesamos todos los detalles, ¿no fué esa la carrera más sublime que se haya presenciado en ningún Maratón?

Nota: Traducción del notable artículo de George B. Underwood, cronista deportivo del "Morning Telegraph", de New York, publicado en el número de 17 de junio de 1928.

Tópicos Futbolísticos

A cargo de PETER

NOTICIAS Y COMENTARIOS

Nuestra sección de hoy pudiéramos intitularla estafeta, pues como verá el lector que más abajo leyere, tratamos solamente de contestar cartas que en distintas fechas se nos han enviado:

F. González, New York.— La cuarta Olimpiada se celebró hace unos veinte años en Londres y fué en ella en la que se introdujo el futbol asociation por primera vez. Triunfó Inglaterra sobre Dinamarca con score de 2 por 0; en la Olimpiada siguiente, es cierto que se celebró en Estocolmo, pero ganó también Inglaterra. La de 1916 se suspendió por la conflagración europea. En Amberes, en 1924 fué cuando España quedó en segundo lugar. Y en París ganó Uruguay, team que, como se recordará revolucionó el mundo futbolístico con su juego afiligranado, llegando a decirse que los jugadores de la República Oriental jugaban al ajedrez con los pies. "¡Ajedrez puro"!, como exclamaba el driver René, cuando veía jugar al Fortuna de 1925.

J. M. Rodríguez, Habana.— De los jugadores que usted nos cita (Zamora, Zaldúa, Samitier y Gamborena), es Ricardo Zamora el más pesado de los cuatro. Precisamente con motivo del último match de España Portugal se publicaron en un periódico de la península Ibérica los pesos de los jugadores citados, conjuntamente con los de todos los equipiers que habían de participar en aquel encuentro que resultó un empate a dos goals y recordamos el detalle de que Zamora era el más pesado de los veintidos jugadores. Si no existiera Pepe Samitier quizás si usted tuviera razón en decir que Félix Pérez es el jugador más completo de España.

Un suscriptor, Matanzas.— Los uruguayos que alcanzaron el supremo título en la justa Olimpíca de 1924 fueron Scarone, Andrade, Vidal, Nazzasi, Mazalli, (fíjese q. son 2 y no uno a quien distintamente se le denomina), Cea, Cibechi, Saldombide, Tomassini, Zingone, Maya, Petrone, Arispe, Romano, Urdinarán y Casella. Nota aclaratoria: Este Maya no es el que tienen ahora los del Centro Gallego en una de sus alas. Otra vez firme con su nombre.

Casimiro, Habana.— Exija que se le devuelva el dinero si es que le cobraron algo por el informe, pues el Valencia es el equipo que figura con mayor número de Campeonatos ganados en esa región. Los campeonatos del Levante son nones y no llegan a tres. En el voto proporcional establecido en España el de Cataluña valía doce y el de Vizcaya, once.

Uno de la Juventud, Habana. —Sí, señor, nos consta que el señor Vigil es árbitro de Primera Categoría. No podemos decirle si es bueno o malo porque no hemos tenido la suerte de verlo actuar todavía. Tenemos en nuestro poder reseñas de los partidos Fortuna Athletic; Cimadevilla Sporting y Cimadevilla Unión, correspondientes al Campeonato de 1926 27 y en todos ellos arbitró el ya citado referee asturiano. Lea lo que le decimos al final a un Subscriptor de Matanzas.

Alberto González, Ptes. Grandes.— En el Campeonato de 1922, que fué eliminatorio, no se registró ninguna anotación en la que uno de los contendientes consiguiera ocho goals. Sí, señor; los Clubs de aquel año son los mismos que usted menciona: Hispano, Habana, Cataluña, Fortuna, Iberia, Olimpia, Canarias y Rovers. Ese Habana fué precisamente el Club que hizo una negociación con el de la Juventud y gracias a ella pudo entrar esa sociedad en Primera Categoría. Por cierto, que, en aquella ocasión no se quería darle ingreso a la Juventud en Primera Categoría y fuimos nosotros los únicos que defendimos el caso y tuvimos un éxito. De esto seguramente que ya no se acuerda Manolo Menéndez que era el alma del **Habana** y que fué también el que más trabajó por introducir el futbol en la Juventud. Por eso también defendimos tantísimo a Manolo Menéndez cuando sus compañeros de la Juventud le hicieron aquella mala acción siendo él, Delegado de la Federación.

A. A. A. Habana.— Amantegui estaba jugando en Camagüey. Suponemos que a estas horas ya se encuentre en la Habana, pues según se nos ha informado, viene a reforzar el Baleares.

Cesáreo Fernández, hijo, Habana. —Ya yo ni en la paz de los sepulcros creo. Y le digo esto recordando aquellas cartas que se cruzaron los Presidentes de las Sociedades cuando el lío que precedió al que ahora tenemos. No tenemos inconveniente ninguno en publicarle su carta. Aquí las únicas que no publicamos son aquellas que vienen insultantes, y la suya es un modelo de corrección. Así, pues, usted dirá si se publica o no.

Dos que discuten.— El nombre de aquel señor federativo es Julián Vicario.

J. López, Camagüey.— Lo complaceremos hoy porque ya esto se ha extendido demasiado.

LOS CINCO PRIMEROS BATEADORES DE LAS GRANDES LIGAS

LIGA NACIONAL

	J.	V.	C.	H.	Ave.
Hornsby, Bos	53	184	46	47	411
Grantham, Pitt	42	144	28	55	382
Douhit, S. L.	64	283	53	105	371
P. Waner, Pit	59	233	48	86	369
Callaghan, Cin.	45	135	17	49	363

Leader hace un año: Harris, Piratas, 457.

LIGA AMERICANA

	J.	V.	C.	H.	Ave.
Goslin, Was.	45	136	28	60	441
Gehrig, N Y	58	219	57	79	361
Lazzeri, N Y	51	193	40	68	352
Reeves, Was.	37	137	21	48	350
Koenig, N Y	38	139	30	48	345

Leader hace un año: Gehrig, New York, 384.

Jonroneros de Ayer

Solamente se batearon ayer dos jonrones en ambos circuitos

En los seis juegos celebrados ayer solamente se batearon dos películas de cuatro esquinas, batazos que dieron Bettencourt y Brannon, de los Browns.

A continuación publicamos la lista de los primeros peliculeros:

Ruth, Yankees	25
Gehrig, Yankees	16
Bottomley, Cardenales	15
Hornsby, Braves	14
Bissonette, Robins	13
L. Wilson, Cubs	12
Hauser, Atléticos	10

TOTAL EN AMBAS LIGAS

Nacional	261
American	229
Total general	490

Los Cuban Stars de Fernández Dividieron los Honores de un Interesante Doble Juego

Ganaron el primer match, con Levis en el box, por score de 17 por 3, y perdieron el segundo, utilizando tres pitchers, 11 por 10.—Oms y Bragaña batearon bien

BROOKLYON, Junio 18. — (Por Correo). —Los Cuban Stars, de la Habana, se presentaron belicosos en el primer juego del doble header que celebraron hoy en Dexter Park, y propinaron a los Bushwicks, una de las derrotas más aplastantes de la temporada. Batearon 18 hits y ganaron con score de 17 por 3.

Los Bushwicks, sin embargo, jugaron con entusiasmo en el segundo juego y ganaron 11 por 11, después de sostener un fuerte duelo de batazos con los sluggers de Mr. Fernández.

Durante el doble header se batearon 54 hits, lo cual constituye un record, siendo dos de ellos home runs. Uno bateado por "Walla-Walla" Oms, de los Cubans, en el primer juego, y otro de Eppy Barnes. Los cubanos expulsaron del box a dos pitchers del Bushwicks en el primer game, y éstos respondieron gentilmente, expulsando a dos cubanos en el segundo.

Los visitantes aseguraron el triunfo del primer juego desde el inning de apertura, Millito, un joven player de Puerto Rico que está cubriendo el campo corto de los Cubanos, recibió una base por bolas. Herrera disparó un tubey al center, llevándole a tercera y ambos anotaron cuando Oms bateó de hits al jardín izquierdo. Baró forzó a Oms en segunda, pero Fernández dió un doble, Bragaña recibió un boleto y Pérez sigleó, empujando las otras dos carreras.

Los Cubans expulsaron del box a Culloton en el cuarto, y Hockenbury, que loo sustituyó salió en el octavo. Anotaron una carrera en el segundo, otra en el cuarto, dos en el quinto, cuatro en el sexto y cinco en el octavo.

Bragaña, con cuatro huits en cuatro veces al bat, fué el lider del ataque, siguiéndole Oms con tres de seis.

Oscar Levis pitcheó todo el primer game y sólo permitió tres carreras y nueve hits.

EL SEGUNDO CHOQUE

El segundo encuentro fué una verdadera batalla de batazos, como no se recuerda otra en Dexter Park. Los Cubanos anotaron una carrera en el primer acto, pero los Bushwicks ripostaron briosamente y anotaron tres en el segundo. Las estrellas volvieron por la picada y acumularon cuatro más en el cuarto, pero los locales ripostaron por segunda vez con éxito, logrando un gran rally de seis carreras, en la terminación de ese mismo inning.

El conjunto de la Perla de las Antillas empató el score y se fué arriba en las dos últimas entradas, pero los Bushwicks anotaron dos carreras en su último inning y ganaron el game.

Stanley Baagartner pitcheó los nueve innings por el team local, pero Silvino Ruiz, que comenzó por los cubanos, fué sustituido en el segundo, y Sam, que lo reemplazó, abandonó el box en el quinto para dar paso a Fabré.

Los scores fueron:

Primer Juego.

CUBAN STARS

	V.	C.	H.	O.	A.
Millito, ss.	5	2	2	3	5
Herrera, 2b	5	2	2	1	6
Oms. cf.	6	2	3	2	0
Baró, rf.	6	1	1	1	1
Fernández, c	6	2	2	5	1
Bejerano, lf.	4	2	1	1	0
Bragao, 3b	4	3	4	1	0
Pérez, 1b.	3	2	2	13	0
Oscar, p.	5	0	1	0	3
Totales	44	17	18	27	16

BUSHWICKS

	V.	C.	H.	O.	A.
Dean, rf.	3	0	0	5	0
Lal, 3b.	4	0	1	0	2
Barnes, 1b.	4	1	1	8	2
Gerner, lf.	4	1	3	3	0
Lohr, cf.	4	1	3	4	0
Maitland, ss.	4	0	0	1	2
Carter, 2b.	4	0	0	3	1
Smith, c.	3	0	1	2	0
Culloton, p	1	0	0	1	0
Hockenb'y, p.	2	0	0	0	0
Hohman, c.	1	0	0	0	0
Miller, p.	0	0	0	0	0
Totales	34	3	9	27	7

Anotación por entradas

Cuban Stars	410 124 050—17
Bushwicks	000 000 003— 3

SUMARIO

Errores: Millito, Bragano, Dean, Barnes, Gerner, Maitland, Two base hits: Herrera, Fernández, Baró Oscal, Lohr. Three base hit: Bejerano, Millito. Home runs: Oms, Barnes. Stolen bases: Herrera, Oms. Double plays: Lal, Carter y Barnes, Fernández y Pérez, Herrera y Pérez. Bases on ball: Culloton 3; Oscal 1; Hockenbury 4; Miller 1. Struck outs: Oscal 3; Hockenbury 2. Hits: a Culloton 9 en 4 innings; Hockenbury, 8 en 4 innings. Umpires: Oldis y Brown.

Segundo Juego.

CUBAN STARS

	V.	C.	H.	O.	A.
Millito, ss.	5	0	0	2	8
Herrera, 2b.	5	1	1	1	3
Oms, cf.	5	4	4	3	0
Baró, rf.	4	1	2	1	0
Fernández, c.	5	2	3	0	1
Solís, 3b.	3	2	2	0	1
Bragano, df.	4	0	1	3	0
Pérez, 1b.	4	0	0	12	1
Ruiz, p.	0	0	0	0	1
Sam, p.	2	0	0	1	0
Fabré, p.	2	0	0	1	0
Totales	39	10	13	24	15

BUSHWICKS

	V.	C.	H.	O.	A.
Dean,	5	1	1	1	1
Lal, 3b.	5	1	1	0	2
Barnes, 1b.	3	2	2	12	0
Gerner, lf.	5	2	2	3	0
Lohr, cf.	3	1	1	4	0
Maitland, ss.	5	2	4	3	2
Cárter, 2b.	4	1	1	2	0
Smith. c.	4	1	1	1	0
Baumg'ner, p.	3	0	1	0	5
Totales	37	11	14	26	18

Anotación por entradas

Cuban Stars	100 400 041—10
Bushwicks.	030 600 000—11

SUMARIO

Errores: Herrera, Bragano, Dean, Lohr, Two base hits: Maitland, Bragano, Smith, Gerner. Sacrifice hits: Solis. Stolen basees: Oms 2, Gerner, Double plays: Dean a Barnes, Herrera, Millito y Pérez. Bases on balls: Ruiz 1, San, 2; Fabré 2. Wild pitchers: San. Hits: a Ruiz 3 en 1.2-3 innings; San 7 en 3 2-3 innings. Umpires: Oldis y Brown.

Liga Internacional

El Rochester le ganó un doble juego al Baltimore

Los dos juegos que tenían señalados para ayer los clubs Buffalo y Newark tuvieron que suspenderse a consecuencia de la lluvia. Rochester y Baltimore también tenían juego doble y lo jugaron, ganando en ambos los visitadores: Montreal y Reading jugaron dos, pero el segundo quedó empatado a una carrera.

A continuación van los resultados de los juegos:

	C.	H.	E.
Rochester	320 100 105—12	19	3
Baltimore	000 000 001— 1	10	3

Baterías: Bell y Gowdy; Cantrell, Hayes, Vincent y Dixon, Freitag.

Segundo juego

	C.	H.	E.
Rochester	000 211 0— 4	11	0
Baltimore	003 000 0— 3	8	0

Baterías: Kauffmann, McCracken y Gowdy; Chambers, Johnson, Bolen y Dixon.

	C.	H.	E.
Montreal.	100 210 100— 5	11	2
Reading	100 001 000— 2	10	1

Baterías: Dunagan y Daley; — Smith, J. Fowler, Parker y Lante.

Segundo juego

	C.	H.	E.
amcmfwyp cmfwyp cmwfyp mfwy			
Montreal	001 000 000 1—2	6	0
Reading.	000 000 100 1—2	6	3

Baterías: Sherrod y Smith; Welch y Lake.

Liga Intersocial

Los juegos de este circuito, para mañana domingo, son:

Por la mañana, a las diez y media, Maristas contra Santos Suárez, por la tarde, a la una y media, Seguros Whitner contra Teléfonos. Y después, San Carlos contra Marianao.

Almanaque Basebolero

1927 JUNIO 1928

23

HOY HACE UN AÑO QUE...

—Al Simmons, outfielder de los Atléticos, bateó su tercer jonrón en dos días, contra el Washington.

—El Detroit realizó un triple play contra el Chicago. El Chicago tenía hombres en segunda y tercera. Hunnefield bateó hacia Gehringer, que lo sacó en primera. Blue tiró a segunda y sacaron a Metzler fuera de la base, y cuando Ted Lyons, quiso anotar, Taverner lo sacó en home con un buen tiro a Woodall.

—O'Neil, catcher de los Gigantes, fué enviado al club Toledo de la Asn. Americana.

BABE RUTH DICE:

—El Defecto de "Pancho" Snyder
—Una Buena Cogida de Grabowski
—El Buen Tiro a las Bases
—Los Mejores Receptores

CAPITULO DECIMO SEXTO

Muchos catchers han sido verdaderas nulidades aceptando fouls flies al ingresar en las Mayores, pero después han corregido sus defectos y se han transformado en seguros fildeadores. Esto demuestra, como dije en el capítulo anterior, que la práctica contínua puede convertir a un catcher mediocre en un hábil capturador de foul flies.

Cuando Frank Snyder, ex-catcher de los Gigantes y del St. Luis, que ahora dirige el Club Houston, de la Liga de Texas, ingresó en las Mayores, vino precedido de una pésima fama como fildeador de fouls. En la Liga Nacional le llamaban el 'sucker boy" y más de un juego perdió dejando caer una palomita bateada a pocos pasos del home plate. Pero "Pancho", como hombre entusiasta que era, practicó todos los días y gradualmente fué mejorando hasta que se convirtió en uno de los mejores capturadores de fouls del circuito. Hoy en día es casi perfecto en ese departamento.

La cogida más sensacional que yo he visto, sobre un foul fly, la hizo nuestro receptor Johnny Grabowsky, en uno de los juegos que efectuamos el año pasado en Filadelfia. Y, cosas del baseball, a pesar de haber sido una cogida maravillosa, como no se recuerda otra en el sport, por poco nos cuesta el desafío.

La hazaña se registró en uno de esos matches tan importantes que tuvimos el año pasado con los Atléticos. Eddie Collins estaba en tercera y Ty Cobb en primera cuando a Al Simmons, se le ocúrrió batear un foul fly en dirección al banco del Fila. Johnny corrió rápidamente hacia el "dugout", estiró su mascota todo lo que pudo, y engarzó la bola, cuando todo parecía indicar que escaparía de sus manos. El impulso que llevaba en la corrida era tan notable, que se fué de cabeza sobre la pared de concreto y después de darse un golpe terrible, cayó dentro del "dougout" atlético que tenía cuatro pies de profundidad.

Todo el mundo pensó que se había matado. Y todos corrieron ayudarle, los médicos principalmente. Johnny parecía aturdido, pero no había soltado la pelota, y mientras retornaba al field, decía:

—He vencido al cemento por kn ock-out!

Entre tanto, Eddie Collins había anotado después de la cogida, y Ty Cobb había llegado desde primera a home. Esas dos carreras decidían el juego a favor de los Atléticos, y como es natural, nosotros protestamos. Se había realizado una jugada que no estaba cubierta por las reglas, y después de múltiples conferencias con los umpires, Tommy Connolly, que actuaba en home, concedió validez a la carrera de Collins, pero ordenó a Cobb que volviera a tercera. Según él, Grabowski había realizado una cogida fuera de los límites del terreno, y había sido víctima de una interferencia, —no intencional,— por parte de los Atléticos.

Cy Perkins, receptor de Connie Mack, hizo otra cogida por el estilo, hace dos años, en Yankee Stadium, que le ganó grandes aplausos. Corrió hasta los palcos cercanos al terreno y aceptó la bola, cuando no había esperanza de que hiciera la cogida.

Una de las jugadas que puede realizar el catcher, es tirar rápidamente a primera y sorprender a un corredor. Todos los jugadores de pelota se sienten generalmente, sumamente avergonzados cuando son sorprendidos fuera de la inicial, pero cuando son sorprendidos por el catcher, no se atreven ni a mirar a sus managers. Sam Agnew, que jugó con los Browns hace muchos años, era un águila en esta jugada. Yo no sé si Sam inventó o no esa sorpresa, pero lo cierto es que era un verdadero experto en ella, y casi siempre sorprendía a los corredores, cuando estaban separados solamente a dos pies de la base.

La ventaja de esta jugada es que salva al pitcher de una situación comprometida, y le quita de encima la preocupación de tener que cuidar al corredor.

Luke Sewell, del Cleveland Indians, es uno de los mejores catchers de la época moderna, realizando esa tirada. En el curso de una temporada Luke sorprende más de 30 corredores fuera de la inicial. Benny Bengough, de los Yankees es otro de los buenos, lo mismo que Muddy Ruel, del Washington Senators.

Otros catchers se distinguen por su habilidad en matar a los corredores cuando intentan robarse la segunda base. Ray Schalk, del Chicago White Sox, ha sido uno de los mejores tiradores en ese sentido. Y en la época moderna, se distinguen Gorden Cochrane y Cy Perkins, de los Atléticos, Mike González, de los Cubs, y Bob O'Farrell, que está ahora con los Gigantes.

Cuando yo ingresé en el baseball, había en las Mayores muy buenos receptores. Bill Carrigan, de los Red Sox, catcheó el primer desafío que yo pitchée en la Liga Americana, y era una autoridad en la recepturía. También lo eran Eddie Ainsmith, del Washington, y Steve O'Neill, que jugaba del Cleveland.

En la Liga Nacional también se recuerdan muy buenos receptores. Kling, de los Cubs, era uno de ellos. Roger Bresnahan, fué otro muy notable, como lo fueron también Myer, Wilbert Robinson y otros más. Ahora bien, yo creo que Ray Schalk ha sido el mejor de todos los tiempos, y conmigo están todos los que vienen siguiendo el baseball desde hace muchos años.

LEA EL PROXIMO CAPITULO

ANUNCIESE EN EL "DIARIO DE LA MARINA"

Un Diccionario Enciclopédico

Por $10.00 al contado y $5.00 mensuales — Un verdadero inventario del saber humano

EL DICCIONARIO ENCICLOPEDICO SALVAT, es un fiel reflejo del estado actual de la civilización y el más completo, intenso, claro, instructivo y ameno de todos los Diccionarios existentes en España y América, a cuyos países se destina.

El DICCIONARIO ENCICLOPEDICO SALVAT, contiene más de 160.000 artículos y notas enciclopédicas sobre toda clase de materiales y la parte filológica está aumentada con las palabras de uso frecuente en España y América, incluyendo americanismos, voces extranjeras, etc. Esta Enciclopedia, contiene un veraz y completo resumen de cuantos conocimientos integran el actual estado de civilización y tesoro del saber humano. Las definiciones, son todas ellas de nueva factura, redactadas con espíritu amplio y liberal y no se dejan de tratar ninguna de las materias nuevas, que a pesar de su novedad, son un caudal de futuras enseñanzas y adquisiciones científicas, mostrando así, que no hay preferencias de ningún género entre sistemas, escuelas, etc.

Otro de los méritos de este DICCIONARIO ENCICLOPEDICO, es sin duda la gran cantidad de grabados que lo adornan, entre los que hay retratos, cuadros sinópticos y estadísticos, mapas, vistas de ciudades, paisajes, láminas en colores, etc., etc.

Pero la mayor ventaja que ofrece, es sin duda el poco espacio que ocupa. Sus ONCE VOLUMENES de que consta, contienen todas las definiciones de las grandes Enciclopedias, con la gran ventaja de que ocupan un espacio reducido y no constituyen un problema al cambiarse de casa, o al manejarlo simplemente, como sucede con los Diccionarios de mayor tamaño.

Aproveche esta única oportunidad de obtener el MEJOR de los Diccionarios existentes. Diez pesos le ponen en posesión de esta obra maravillosa en la que está compendiado todo el saber que poseen los hombres.

Pídanos prospectos explicativo, que remitimos enteramente gratis.

"La Moderna Poesía" — "CERVANTES"

Obispo 135. Apartado 605. Tels A-1171, 1172 y 1173. Habana. Avenida de Italia 62. Apartado 1115. Tel. A-4958. Habana.

La fricción

pesca al incauto

MILES de automóviles se inutilizan diariamente a causa de la fricción. ¿Corre su automóvil este peligro?

Usando "Standard" Motor Oil (aceite lubrificante) se elimina el peligro de la fricción. Por su gran oleaginosidad y cohesión, el "Standard" Motor Oil detiene al demonio de la fricción antes que éste comience su tarea destructora. Protege y conserva todas las piezas del motor—las cubre con una capa fina y tenaz de aceite que alarga la vida del automóvil.

Usando de discreción al escoger el aceite para el motor se gozará de un automovilismo cómodo y sin preocupaciones — exija "Standard" Motor Oil la próxima vez que llene el cárter de aceite.

"Guíese por esta marca"

STANDARD

Standard Oil Company of Cuba

"STANDARD" MOTOR OIL

M.E.C.D. 2016

SOCIEDADES ESPAÑOLAS

LA MADRINA DE ESP. INTEGRAL Y SUS OPINIONES

Se dirige en una carta al presidente de la mencionada institución

La señorita María Castro, gentil madrinita de la inauguración de la casa social de "España Integral", ha sido la primera asociada que se ha dignado acceder a los deseos de la Junta Directiva, de que las socias emitan su opinión acerca de la labor que se está desarrollando.

Dice así la carta:

Sr. Ramón Canoura, Presidente de "España Integral". Ciudad.

Distinguido Sr. Presidente:

Me satisface grandemente el interés que Vd. y la Junta Directiva demuestran, al tomar el acuerdo de dirigirse a las damas que integran esta Institución, con el fin de saber qué sienten por "España Integral" y la opinión que les merece el rumbo que sigue en la actualidad, y las perspectivas que se divisan en el futuro.

Decir lo que siento por una sociedad tan querida para mí, como lo es "España Integral" y que goza de toda mi simpatía y profunda admiración, es muy fácil; por esta entidad, en la que todos sus fines conducen a engrandecer su digna labor empezada, y que sus más altos ideales van en pos de la elevación suprema, de un triunfo espléndido y sublime, que será la más grande recompensa, para que los que luchan con tanto anhelo, por alcanzar el éxito magnífico de una bella obra realizada con amor. En muy pocas palabras puedo decir lo que me hace sentir mi querida "España Integral" y estas son: Amor, Cariño y Admiración.

El rumbo de "España Integral", en la actualidad, es el rumbo hacia el éxito definitivo; su desenvolvimiento es la obra perfecta de los que trabajan con anhelos de engrandecer la Institución, que tan caros ideales despierta en los corazones de la juventud radiante que integra a "España Integral".

Y viendo su marcha triunfal, se puede adivinar un futuro brillantísimo, en el que los más dulces ideales de hoy serán una bella realidad.

La labor que se realiza, es extraordinaria. La Sección de Cultura nos sorprende diariamente con sus adelantos, siendo digna de todo encomio la actividad de su Presidente señor José I. Esteban. Las Secciones de Orden, Propaganda y Bellas Artes cumplen su programa con acierto y entusiasmo. Y cómo no aplaudir de todo corazón la labor estupenda que usted lleva a cabo, señor Canoura, y el afán de su incansable y culto Secretario señor Vega Núñez, ayudados eficazmente por los compañeros de la Junta Directiva. Yo me siento verdaderamente entusiasmada con pertenecer a una sociedad tan seria y simpática, y les ofrezco mi pequeña ayuda, que será humilde pero muy sincera y ferviente.

Y por último, señor Presidente, "España Integral" necesita organizar cuanto antes su "Comité de Damas" el que ha de ser sin duda un auxiliar poderoso de la obra de ustedes.

De usted atentamente,

Fdo. María Castro,

Madrina.

SEGUROS WHITNER
OBRAPIA 23.
INCENDIOS - MARITIMOS
CICLON - AUTOMOVILES
OBREROS - CALDERAS

ACTOS PARA HOY

HIJOS DEL AYUNTAMIENTO DE PONTEVEDRA.—En el Centro Gallego, a las 9 y media p. m.

SOCIEDAD CURROS ENRIQUEZ. — Junta Directiva, en Paseo de Martí 123, altos, a las 8 y media.

JUVENTUD DE LA BARQUERA. — Junta Directiva, Avenida de Bélgica, a las 8 p. m.

LICEO GRAN CANARIA.—Velada artística, a las 9 p. m. en el local social, Manuel de la Cruz 42, altos.

LA INSTITUCION AYUNTAMIENTO DE POL Y SU FIESTA

Con gran entusiasmo se organizan los festejos de los muchachos de la comarca lucense

Pocos días hace dábamos noticias de la fundación de esta sociedad que reune bajo su rubro a todos los naturales y oriundos de la riquísima comarca lucense de Pol, integrada por un grupo animoso y entusiástico de jóvenes.

Los actos de constitución y de proclamación de la primera directiva habían sido actos de elevada significación en favor del rápido incremento que tomaría el progreso de esta sociedad.

Aún no bien constituída la nueva directiva se dedicó sin descanso a concluir los preliminares trabajos de organización y ahora a celebrar un grandioso festival que sea como la consagración de esos entusiasmos y de ese patriotismo.

Una fiesta magna, sin precedentes, espléndida, concurrida y amena. Una renombrada orquesta será la encargada de la ejecución del programa bailable que ha de ser del gusto de la afición bailable.

Su entusiasta presidente el señor José González Freire nos comunica que ya se ha constituído el Comité de Damas integrado por bellísimas señoritas de gran hermosura y gracia que han tomado con gran interés alcanzar el más completo éxito en la labor que se le ha encomendado.

En la organización de este festival acompañan al señor González Freire, el vicepresidente señor José Ramudo Ledo, el secretario Juan Jartin Cuesta, el vicesecretario señor Ezequiel Vilabella Pin, el tesorero señor Baltasar Silva Rego, el vicetesorero Sr. Ramón Lenza Morán, el contador Sr. Manuel Paz Freire, el vice señor Lino Martínez Cortón y losvocales señores Jesús González Freire, Fernando Villamide, José María Villamide, José A. González, Ramón Fernández, Manuel Fernández Neira, Daniel Rodríguez, Aparicio Portela, Eduardo Sinde, Benedicto Castro Díaz, Manuel Vivero Castiñeira y José Penelas.

NO MAS IMPUREZAS

El reuma, artritismo, afecciones diversas, sólo provienen de las impurezas que hay en la sangre, sangre impura es sangre enferma, peligrosa y fácil de llevar a largos y terribles padecimientos. Evite esos sufrimientos purificando su sangre con Purificador San Lázaro, que se vende en todas las boticas y en su Laboratorio Colón y Consulado. Sangre pura y limpia significa buena salud.

LA ESTUDIANTIL CERVANTES Y SU NUEVA EXCURSION

Se efectuará mañana a la finca Algibe, en los Cuatro Caminos del Chico

Será el próximo domingo cuando los chicos de la Estudiantil anotarán en su libro de oro otro éxito entre los ya muchos obtenidos. Los preparativos son grandes y son muchas las entradas vendidas ya pues constantemente son solicitadas por las "girls" y los "chachos" que saben cómo quedan las fiestas que celebra esta sociedad.

Hay gran entusiasmo por parte de la comisión encargada para esta fiesta en la cual resalta la señorita Conchita Morales la más entusiasta de todas y la cual trabaja constantemente por el buen éxito de la fiesta.

La excursión será en la finca "Algibe" situada en los Cuatro Caminos del Chico y habrá guaguas especiales para los excursionistas que partirán de la esquina de Zulueta y San José a la una en punto. La parte bailable será amenizada por la orquesta del afamado profesor Luis y el sexteto "Los Novatos" nos deleitará con sus sones los cuales cooperarán porque resulte lucida la fiesta.

Esta excursión será gratis para los socios, y los que no lo sean tendrán que abonar la mínima cuota de $0.30.

¡A trabajar muchachos para que la excursión del 24 sea la mejor que organice esta sociedad!

UNA OFICINA DE TRABAJO SE PIDE AL C. ASTURIANO

Las agencias de colocaciones son perjudiciales para los socios obreros

Carta abierta

Recibimos la siguiente carta:

Habana 21 de Junio de 1928.

Sr. Presidente y señores miembros de la Junta Directiva del Centro Asturiano.

Señores:

Es un deber ineludible de todo asociado de poner en conocimiento de los señores que rigen los destinos de la Asociación hechos que redunden en beneficio de la misma.

Los que nos dedicamos al giro de cafés, restaurant, y fondas, tenemos que recurrir a las agencias de colocaciones, estas nos cobran cuatro o cinco pesos por colocarnos, y a veces hay que donde empleamos nuestros servicios a los pocos días somos lanzados a la calle.

Es decir: que hemos ganado para la Agencia, y esto se evitaría si nuestros centros tuvieran una oficina de trabajo, como la tiene o va a establecer el Muy Ilustre Centro Gallego, ganaría con ello nuestra sociedad y evitaríamos el tener que recurrir a las susodichas Agencias. ¿Qué menos puede pedir un asociado? sino protección a la colectividad a que pertenece y ustedes si piensan detenidamente el caso a que se refiere su escrito estoy seguro que se establecerá dicha oficina para bien de los asociados y engrandecimiento de la sociedad.

De ustedes muy atentamente es. s. s.

Albino Menéndez.

VALLE CORRALES INGRESO AYER EN LA "COVADONGA"

Pertenece al Círculo Praviano. Su estado no es grave

Ayer ingresó en "Covadonga", Sanatorio del Centro Asturiano, nuestro amigo, el señor Rafael Valle y Corrales, bien querido Vicepresidente del Círculo Praviano. Aunque su estado no es grave, guarda cama en el pabellón "Argüelles".

Le deseamos breve y total restablecimiento.

MOVIMIENTO DE ENFERMOS HABIDO AYER HASTA LAS CUATRO DE LA TARDE, EN LAS QUINTAS DE SALUD

LA PURISIMA CONCEPCION de la Asociación de Dependientes.

Ingresaron.—José Alonso Lorenzo, Angel Incián del Busto, Juan Mirante Barceló, José Corral Rodríguez, Zenaida García Spring, Rafael Castellón Rodríguez, Narciso Carces Linares, Isaac Chiz, Fabián Morales Ortega, Francisco de la Fuente Beamud, Pedro Solanich Farguell, Asunción González Hernández, Anselmo Alonso Lavín, Juan Viera Martín, Mario Calderón Aguiro, Eusebio Aguiar Manuel Diaz Hernández, Gregorio Ruiz Cano, Manuel Satorre Revilla, Salvador Bellot López, Marcial Fernández Alonso, Juan Prado Vázquez, Argel Viñuelas Barroso.

Salieron de alta.—Florentino Manin Allende, José Alonso Tarragó, Aquilino González Labona, Arturo Valdés Nájero, Pedro Jiménez González, Enrique Ariza Rodríguez, Eufemio Diaz García, Alejandro Gutiérrez Castro, Manuel González López, Antonio Giberts Forns, Rogelio Costa Alfonso, Saba Azar Madbac, Vicente Andrés Vázquez, Juan Manuel Hernández Suárez, Enrique Cobreiro Izquierdo, José Urrutia Castañet Felipe Sanjudo Marquez.

LA BENEFICA del Muy Ilustre Centro Gallego.

Ingresaron.—Luis Romero Vázquez, Felicincio Varela Quintairos, Gerardo Paz Peña, Emiliano Lamela Piñeiras, Antonio Varela López, Ramón Fernández Vila, Pedro Alonso Gómez, Antonio González Seisdedos, Manuel Laguardia Guzmáán, José Alvarez Fernández, Jacinto Rodríguez Vieites, Angel Otero Franco, Andrés García García Odilo Valdés Carreño, Enrique Pérez Martínez, Antonio Quintas Pereira, Manuel Muleiro López, Generoso Méndez Alvarez, Juan Piñeiro Rey.

Salieron de alta.—José Vázquez Mello, Eugenio González Arias Antonio García Robledo Manuel Vicuñas Gourdes, Antonio Villar, Manuel Caamaño Iglesias, Manuel Ramos Peña, José Vázquez Diaz, Francisco Moreno Casal, Jesús Penas Gómez, Vicente Losada Losada Victorino Taller Carriá, Generoso Pérez Rodríguez, José Rego López, Eulogio Pérez Rico, Manuel Alvarez Riñones, Armando Ferin Valiño, Vicente Veiga García, Fernando García Batana, Manuel Rodríguez Ares, Manuel Pousa Fernández, Serafín Piñeiro Varela, Ignacio glesias Torre, José Ferreiro Neira, José María Hernández Vila.

COVADONGA del Centro Asturiano.

Ingresos: Señores: Manuel Rodríguez Diez, Benjamín Alvarez Suárez, José Pérez Pando, Antonio Alvarez Suárez, Luis Menéndez Menéndez, Gonzálo Sánchez Simón, Antonio Arango Alvarez, Bernabé Suárez Rodríguez, Juan Ron Diaz, Joaquín Rodríguez Fernández, Florentino Piquero Laniella, Manuel Allende Solís, Avelino Alonso Prida, Benigno Santurio García, Armando Francés Martínez, José Fernández Rodríguez, Ladislao López Fernández, Trinidad Alvarez Valdés, Manuel Trabadelo Rodríguez, Joaquín Méndez Iglesias, Otilio Acebal Rente, Florentino Suárez Fernández, José Pérez García, Benjamín Obana Pérez, Luis Delgado Martínez, Pablo Alonso Alvarez, Rran cisco Castro, Rafael Valle Corrales.

Altas: Señores: Luis Enrique Fernández Palacios (Falleció), José Rodríguez Machín (Falleció), Arcadio Castrillón Rodríguez (Falleció), Cesáreo Martínez Fresno, Antonio Pascual Martínez, Francisco López García, Lucas Pandiello Blanco, Alberto Rogina Pulpiero, José Ant. Fernández Castaño, Antonio Franco Fernández, Abelardo López Velasco, Elías Sotés Enriquez, Miguel Nicolás Toucet, José Collado Vega, Nicolás Esparza Esparza, Alvaro Alvarez Gaitón, José Alvarez Jirgo, Luis Ramírez Valdés, Mario Fernández Martínez, Ramón Alvariño Alvarez, Miguel Calleja Coro, Valentín Seco Luengo, Juan Peruyero Quirós, Carlos Gómez González, Sandalio Fernández, Manuel Iglesias González, Estanislao Motologo, Mario Valdés Andreu, René Collazo Rodríguez, Alfredo Arias García, Alvaro Alvarez González, Vidal Fierros Fierros, Ramiro Alvarez Regina, Miguel Gómez Mayo, José Luis Santos Bello, Manuel Valle Bustillo, Andrés Peña Viera, Félix Serrano Fernández.

NUESTRA SEÑORA DE LA CANDELARIA de la Asociación Canaria.

Ingresaron:—Francisco Pereira Rodríguez, Castro Carracedo García, Delfín Ruiz Diez, sidoro de la Vega Padilla,, Leoncio Meneses Trujillo, Segundo Quintana, Gregorio Estevez García Diaz, Angel Valdés Valdés, Antonio García Marrero.

Salieron de alta:—Francisco Paz Saez, Feliciana Gil, Mario Aneiras Porto, José A. Hernández González, Antonio García Marrero, Juan Gil, Manuel Llanes Pérez, Pedro Gil Ra-

Ingresaron.—Ramón Vázquez, Jacinta Tejedor Juana Pérez Pérez.

Salieron de alta.—Caridad Vázquez Manuel Prieto.

LA BALEAR del Centro Balear.

Ingresaron:—Mercedes Can Can, María Viricil Vicente, Berta Grau viuda de Montes.

Salieron de alta.—Balbina Llañez Valle, Carmen Guiar Bucet, Juan Montaner Villaloza, Concepción Verdeal Castro, Juan Pictone García, Herminia Linares Diaz, Manuel Matute Blanco, Cándida Antero López.

CONCEPCION ARENAL de Hijas de Galicia.

Ingresaron:—Carmen García, Aurora González, Dolores Alonso, Marina Solares, Rogelia Mratínez, María González, Teresa Moreno, Celia Santana, Magdalena López, Antonia Pérez, Visitación Porto, Pascuala García, Carolina González, Margarita García, Carmen Atrio, Cristina Lorenzo, María López.

Salieron de alta.—Dominga González, Carmen Albina, Angela Maneiro, Rosa Rodríguez, Antonia Pazos, Josefa Tecos, Tomasa Doge, Josefa Ledo, Herminia Rodríguez, Engracia Parada, Isabel Maizauri, Pura Fereiro.

CELEBRARA GRANDES FIESTAS LA SECCION DE "FOLK LORE" DEL C. CATALA EN SUS AMPLIOS SALONES

Esta noche tendrá lugar un magnífico baile organizado conjuntamente por las secciones de Folk Lore y de Fiestas

Hermosas fiestas, llenas de familiaridad, de agradable sencillez, de alegría sana, son siempre las que celebra esta Sección de Folk Lore, formada por un puñado de entusiastas socios, lo mejorcito del Centro Catalá, que trabajan con denuedo en todo momento para la pujanza y prosperidad de su amado "Casal".

El programa, corregido y aumentado, de anteayer fué unánimemente celebrado por la numerosa concurrencia reunida en los amplios salones del Centro Catalá; principió con la recitación por el actor señor Luis Font de "El Camí del Hospital", en segundo lugar fué la elegante señora Carmen Font de Vaquer recitando "Amor de Mare" sentida poesía de Bartrina y Verdaguer. La niñita Emilita Vaquer recitó también "El Jepet i la Pepeta". El popular señor Meia, en atención a la presencia en la fista del ilustre maestro Sanjuán, Director de la afamada Orquesta Filarmónica, y su distinguida esposa, declamó en la lengua de Cervantes, "Un duro al año" poesía de Eusebio Blasco.

La encantadora señorita Lurdes Budó, excelente pianista, ejecutó magistralmente la formidable composición del inmortal Schubert "Dulce Esperanza". De todos son ya harto conocidas las excepcionales dotes que como concertista posee esta simpática señorita, para que intentemos nosotros darlas a conocer desde estas columnas, lo que sí diremos es que al terminar las nostálgicas notas, llenas de celestial melodía de "Dulce Esperanza" una merecidísima ovación recibió la señorita Budó por su artística labor.

Con una nutrida audición de clásicas Sardanas de los consagrados autores Manén, Toldrá, Ventura, Morera etc., dióse por terminada la fiesta.

LA VERBENA Y EL BAILE

Magnífico baile y verbena, esta noche, principiando a las nueve en punto de la noche, en los espaciosos salones del Centro Catalá, Prado 70, altos, organizados por las Secciones de Folk Lore y de Fiestas.

Un entusiasmo grandísimo ha despertado esta verbena, tanto, que podemos asegurar se llenará de bote en bote.

Baile continuo a cargo de una renombrada Orquesta que tocará las más modernas piezas bailables.

Sabrosísimas Cocas, pasteles típicos en esta fecha estarán en venta en lugar visible y apropiado.

Soberbia y monumental "Coca" se sorteará entre la concurrencia, aconsejamos al agraciado que la adquiera, que para probar su excelente calidad se haga acompañar por un buen número de personas, ya que de no hacerlo así, probablemente, visto su tamaño, no podría contarnos como sabe.

La totalidad de socios y respectivas familias, han prometido ir a la verbena de hoy en el Centre Català.

Suscríbase al Diario de la Marina

SERA MAÑANA EL GRAN ALMUERZO DE LA JUVENTUD ARTISTICA GALLEGA

Como anteriormente habíamos dado a conocer, mañana, domingo, tendrá lugar en los salones sociales de la Juventud Artística Gallega, el almuerzo íntimo entre asociados y familiares de esta institución, que señalará el final de las fiestas conmemorativas del aniversario de su fundación.

Es realmente sorprendente el interés que demuestran en todos sus actos, todos los componentes de esta culta entidad. Para éste, la Sección de Propaganda que preside el distinguido joven señor José Castro, trabaja sin descanso a fin de que en todos los concurrentes quede grabada la mejor impresión y puedan observar lo mucho que le es dado hacer en la consecución de los loables fines que se persiguen.

La Asociación vestirá sus mejores galas y el salón social, lugar donde se celebrará este acto cordialísimo, estará ricamente adornado presentando un aspecto encantador.

Las gentiles damitas honor y prez de la sociedad lo transformarán de tal manera que, a la vista de los concurrentes, ha de causar la mayor sensación.

Excelente menú, música, canto y bailables originales serán las notas primorosas de esta fiesta que ha de dejar gratísimo recuerdo en el ánimo de todos los presentes.

UNA VERBENA DE LA ASOC. CANARIA EN SEPTIEMBRE 8

Se han elegido los terrenos de Havana Park para celebrar la fiesta

Pocas veces ha podido observarse una entusiasmo tan grande y completo como el que se advierte entre la mejor sociedad habanera y la colonia canaria para la organización del gran festival de la Candelaria, señalado para el día 8 de Septiembre próximo.

El Comité Organizador, tan dignamente presidido por la distinguida dama Tété Bances de Martí, digna esposa del General Martí, viene actuando eficaz y diligentemente. El número de damas y damitas de la mejor sociedad y de la colonia canaria que coopera con ese Comité asciende a más de mil quinientas, lo que da una idea de lo que será el festival de la Candelaria.

Con el mismo celo y entusiasmo laboran, también, las Secciones de Recreo y Adorno y Propaganda de la Asociación Canaria, presididas por los señores Pablo Alvarez de Cañas y Antonio Rodríguez Martín, respectivamente.

Los kioscos en organización ascienden ya a treinta y ya en notas anteriores nos hemos ocupado de varios de ellos.

Añadiremos hoy el que organiza la bella y distinguida dama Mirta Martínez Ibor de del Monte, con un grupo numeroso de señoras.

El kiosco de los dulces criollos lo tiene a su cargo la gentilísima señorita Asunción O'Reilly, hermana de la Excelentísima Señora Condesa de Buena Vista.

Mañana nos ocuparemos d eotros kioscos.

Ya hemos dicho que el lugar elegido para la celebración de tan magna fiesta es el Havana Park.

AGUSTIN JAEN

Nos participa nuestro particular amigo Sr. Agustín Jaén, haber trasladado su residencia particular para la calle Nueva del Pilar número 7 A.

Sépanlo así sus numerosas amistades.

EL EJECUTIVO CANARIO

Se reunió anoche en sesión ordinaria el Comité Ejecutivo de la Asociación Canaria, presidido por D. Domingo León.

Trató de importantes asuntos de índole administrativa.

LICEO DE REGLA DARA SU FIESTA EN LA COTORRA

Bajo los auspicios del Comité de Damas, del Liceo Artístico y literario de Regla, se celebrará el próximo domingo, día 24, en los hermosos jardines de La Cotorra, una gran fiesta bailable, la amenizará la orquesta que dirige el popular Tata Pereira y el conocido sexteto "Miramar".

La fiesta dará comienzo a la 1 p. m. y terminará a las 7 p. m.

El Comité de Damas, trabaja afanosamente por revestir del mayor esplendor esta fiesta y sabemos que a la hora presente hay extendidas más de mil invitaciones de señoritas y señoras.

UNA CAMPAÑA EN PRO DEL TURISMO EN ASTURIAS, SE PROPONE INICIAR EN BREVE EL CENTRO ASTURIANO

Así lo establece una moción que contrarresta la innoble labor de quienes la excluyeron del mapa.—Excursión

Firmada por varios miembros de la Junta Directiva, entre los cuales figuran los señores Nicanor Fernández, Primer Vice-Presidente, Manuel Junco, Tesorero General, y doctor Francisco Hevia, de la Sección de Sanidad, será sometido a la consideración de la Directiva una moción interesante que habla noblemente, con evado espíritu de avanzar, de las plausibles iniciativas engrandecedoras del prestigio social del Centro Asturiano.

La moción es tan interesante, que no resistimos la tentación de publicarla sin quitar una tilde, en la seguridad de recibir el aplauso de la honorable y laboriosa colonia asturiana, particularmente, y de los españoles todos de Cuba.

Iniciativas tan generosas como la que nos ocupa, son siempre acreedoras, y así lo esperamos, ser aprobadas por unanimidad.

He aquí la moción:

A la Junta Directiva.—Un ilustre periodista español accidentalmente en este país, D. Dionisio Pérez ha puesto sobre el tapete de la actualidad, la riqueza que representa el turismo para aquellos países preocupados de su explotación; y ha señalado también el reprobable hecho, de que nuestra provincia, al igual que las hermanas del norte de España, Santander y Galicia, está excluida de un mapa que circula por los grandes hoteles del mundo y centros de propaganda turística, por convenir así a las grandes organizaciones hoteleras enclavadas dentro de las rutas que dicho mapa señala.

La viril protesta—secundada por multitud de comprovincianos nuestros—encontró con el organismo oficial donde fué dirigida y posiblemente se habrán dado las órdenes necesarias para impedir o evitar en lo posible la circulación del mapa mencionado.

Tales hechos nos han recordado una vez más cuanto vale, cuanto representa Asturias, para los hombres que ávidos de nuevas emociones o ansiosos de conocer los sitios donde la naturaleza se mostró más pródiga, recorren el mundo en peregrinación constante o para los que en determinado período del año sienten la necesidad de buscar otras playas y otros climas más benévolos que las playas y climas de América. Asturias, por sus extraordinarias bellezas naturales y por su contribución en el pasado y en el presente a la marcha progresiva de la civilización, merece ser conocida en todo el mundo civilizado merece ser visitada por las corrientes turísticas que cual oleaje humano tienen invadida permanentemente a Europa.

Nuestro deber como españoles y como asturianos está en contribuír y propagar su nombre y su legítima fama "más bella que ninguna" de las otras regiones de España, y es ahora cuando el Centro Asturiano se le presente gran oportunidad de prestar a nuestra tierra tan importante servicio, exhibiéndola a la contemplación de los cientos de extranjeros que hoy desfilan diariamente por nuestros salones y los miles y miles que desfilarán cada vez que llegue la temporada invernal. A tal efecto los miembros de la Junta Directiva que suscriben proponen lo siguiente:

Primero: El local que por modificaciones en nuestra Secretaría quedará vacío en el ángulo que forman las calles de Monserrate y San José, se acuerde ponerlo a la disposición de la Diputación Provincial de Oviedo, para que ésta lo utilice en la forma que estime conveniente al objeto de propagar las múltiples bellezas naturales de nuestra provincia, así como también las riquezas materiales que encierra, para lo cual a más de las exposiciones artísticas pueden celebrar exposiciones de productos o de cualquier otra índole que sea compatible con el propósito elevado que se persigue mediante este acuerdo.

De ustedes con la consideración y aprecio más distinguido,—**Nicanor Fernández, Manuel Junco, Dr. Francisco Hevia.**

Habana, 18 de Junio de 1928.

La excursión a Cárdenas.—Es muy digna de loa la actuación de los miembros de la Sección de Propaganda comisionados para organizar la excursión que promete alcanzar proporciones no esperadas cuando se inició, no obstante el optimismo de los miembros todos de la Sección de Propaganda, pero seríamos injustos si dejásemos de hacer constar lo mucho que han contribuido y continúan contribuyendo al éxito, ya descartado, los miembros del Comité Directivo de la Delegación de Cárdenas que cada día están agregando nuevos números al programa para agasajar y obsequiar a los excursionistas, muy particularmente a las damas habaneras que figurarán en la excursión en número superior al de los hombres, a juzgar por la nota de avance que se tiene de los billetes vendidos hasta la fecha.

Antes que los nombres de los que forman el Comité Directivo de Cárdenas debe figurar el del señor Humberto Villa, Alcalde Municipal, que con una gentileza que lo retrata como digno merecedor del cargo que desempeña, brindó a la Delegación y directamente al Presidente del Centro Asturiano toda suerte de facilidades y prometió asistir personalmente a dar la bienvenida a los visitantes de la Ciudad de que es Mayor.

Forman el Comité Directivo de la Delegación los siguientes señores:

Presidente: José Martínez Rodríguez.

Vice-Presidente: Pedro Simón Martínez.

Tesorero: Manuel Fernández Fernández.

Vice-Tesorero: Gabino Nieto Suárez.

Secretario: Narciso Cueto Suárez.

Vice-Secretario: Francisco Llende Celorio.

Vocales: José Pérez Marrero, César Alvarez García, José Blanco Carbonell, Antonio González Garrido, Luis Alvarez Entrialgo, Basilio Garrido Riesgo, Avelino Fernández, Fernández, Angel Pequeño Galán, José García Rodríguez, Enrique Alvarez Suárez Francisco Campa Fernández, José María González Arias, Aladino Ablanedo García, Manuel Pérez Pérez, Luis A. Ruiz Alvarez.

EL C. ESTUDIANTIL PROGRESISTA Y SU PROXIMA FIESTA

Relación de las señoritas que figurarán en la representación de varias obras teatrales

Reina un entusiasmo indescriptible entre las gentiles damitas que tan a menudo consagran como exposiciones de belleza las fiestas que celebra esta simpática sociedad, y entre el elemento masculino que también a ellas acude para hacer a estas lindas jóvenes homenaje de su acendrada admiración, al ver en los más populares diarios de esta capital el anuncio de una velada, que no se hará esperar, dada la actividad que se nota entre los elementos directores que tienen a su cargo la confección del programa y la pronta celebración de la misma.

Hoy ya podemos participar, entre otras varias noticias, los nombres de las personas que participarán en la obra cómica "Entre Doctores". Helos aquí:

Pilar: señorita Elvira Partagás.

Nicolasa, criada, señorita Marina Rivero.

Don Cándido: señor Rafael Díaz.

Arístides: señor Tomás Cuervo.

Doctor Mendoza: señor Angel Ortega.

Doctor Conde: señor Serafín Alvarez.

Tomás, criado: señor Hélio de la Campa.

También un grupo de distinguidas señoritas, pertenecientes al Comité de Damas de este Círculo, representarán el pasa-calle de la zarzuela "La Calesera", lujosamente ataviadas, prometiendo—vistos los ensayos—dejar suspensos de admiración a todos los concurrentes; en este pasa-calle tan bellamente de época, lucirán exquisitamente el garbo innato en ellas, originario de la tierra de María Santísima.

Un éxito...

Las gentiles damitas señoritas Josefina Alvarez y Marina Rivero, deleitarán a los asistentes con canciones escogidas y lindísimas, en las que demostrarán una vez más el gran talento artístico que poseen. Otro éxito...

El señor Tomás Cuervo, joven actor de maravillosas facultades, hará reír al selecto público con monólogos comicísimos, dichos con la gracia que lo caracteriza y que lo hacía que lo caracteriza y que lo hace sobresalir de una manera maravillosa. Otro éxito más.

Además, la entrega de la bandera social—regalo de las damas y damitas que componen, para honra del Círculo, el Comité de Damas de esta sociedad—que la efectuará a cabo la distinguidísima y bien apreciada esposa del presidente del Centro Asturiano, acto que a pesar de su sencillez resultará de trascendentales resultados.

La orquesta que amenizará toda la función, está presidida por la señorita María Albarada, cuya mejor alabanza es la de los aplausos nutridos que siempre obtiene al terminar sus ejecuciones.

Hay diversos números más, que no damos todavía a la publicidad a causa de no estar enteramente confeccionados, y es norma nuestra el decir una cosa cuando ya es segura, para así no incurrir en contradicciones que siempre desmerecen mucho.

FOLLETIN 262

¡Vendida... en la Flor de su Juventud!

MARCEL PRIOLLET

NOVELA

VERSION DE FERNANDO BARANGO-SOLIS

TOMO II

De venta en las librerías "La Moderna Poesía", Pi y Margall 155 y "Cervantes", Avenida de Italia Núm. 62. Telfs A-0545 y A-4953.

(Continúa)

La actitud del banquero había acabado de conquistar la confianza de los gendarmes.

—Excúsenos usted— dijo atentamente el brigada.

"Se trata en este caso de lo que nosotros llamamos una fuerza mayor...

"Pero, dígame caballero... quizás usted pudiera darnos algún dato... ¿No lo ha encontrado usted por casualidad?

—¿A quien?— preguntó Periola, después de cambiar una mirada de inteligencia con Darío.

—Al hombre que buscamos—contestó el gendarme.

—¿Un malhechor?

—No, un loco... un loco evadido del manicomio donde le tenían encerrado.

Al oir aquellas palabras, el banquero miró con disimulo la trampa de la cueva.

Un punto de la extraña historia que había escuchado hacía unos momentos era concreto.

A no dudarlo, el desconocido privado de memoria y el loco que buscaban los gendarmes era la misma persona.

Le era pues muy fácil a Alfonso Periola contestar: "Está aquí..."

Pero el bravo y leal español no tenía más que una palabra, y además ardía en deseos de llegar hasta el fin en aquella fantástica aventura.

Así, pues, con acento de verdadera sinceridad, contestó:

—No hemos visto a nadie...

Y añadió:

—Pero cuente usted qué es eso, brigada.

"Imagínese que durante nuestro viaje encontráramos al fugitivo...

—No es probable; se debe haber suicidado...

"A pesar de ello, puesto que el asunto parece interesarle a usted, con verdadero gusto voy a darle datos.

El brigada, mientras hablaba, había mirado la botella de vino rancio que estaba sobre la mesa descorchada por el español y que éste casi no había tocado.

El banquero sorprendió aquella elocuente mirada y al momento les invitó a beber.

—Señores; me harían ustedes un honor bebiendo conmigo un trago...

El ofrecimiento fué aceptado al punto.

A los pocos momentos los vasos se entrechocaron y el brigada, tras de beber el suyo de un solo sorbo y secarse los negros mostachos con el reverso de la burda mano, empezó a contar lo siguiente:

—Ha sido esta noche, poco antes de comer, que una llamada telefónica nos ha anunciado que el loco se dirigía hacia nuestro territorio.

"Al momento hemos montado a caballo y nos hemos puesto en camino.

"En la ruta he conseguido encontrar, a cuatro kilómetros de aquí la pista del que buscábamos. Este había sembrado el pánico en un pueblecito cercano; al verlo gesticular sus vecinos habían creído, en su vulgaridad supersticiosa, que se trataba de un escapado del infierno.

"Y hemos seguido por la carretera convencidos de que acabaríamos por dar con el pajarraco...

El brigada terminó diciendo con convencimiento:

—Debe de estar dormido en cualquier pajar o en alguna cuneta del camino...

—A menos que no haya seguido andando y esté ya mucho más lejos —contestó Periola.

—Todo es posible. Ahora nos iremos a seguir la ronda hasta el pueblo cercano, y si no damos con él, nos iremos a acostar...

Tras estas palabras el brigada hizo una señal a sus compañeros, que salieron al momento para desatar los caballos.

El también se disponía a salir, cuando el español le retuvo.

—No me ha dado usted todavía las señas del loco...

—¿Sus señas? Aquí las tiene usted. Es alto, va correctamente vestido, la cara la lleva cubierta por una espesa barba, un sombrero de fieltro con anchas alas, se hunde sobre su cabeza... Y no sé nada más. la llamada telefónica no dió ningún otro dato.

—¿Pero el nombre de ese desdichado?

—No me lo dijeron.

—¿Y de dónde se ha escapado?

—También esto por lo visto juzgaron inútil decírmelo. Hay en la región varios manicomios.

"Me dieron orden de llevar el loco, si lo encontraba, a la gendarmería, y avisar al momento a la prefectura. Eso es todo.

Ante aquellas últimas palabras, Periola comprendió que nada en limpio podía sacar de aquella gente.

O no sabía nada más en efecto, el brigada, o tenía órdenes severas de guardar completa discreción.

Al cabo de unos instantes el galopar de unos caballos anunció que los gendarmes habían desaparecido.

Darío se acercó entonces al banquero y en voz baja, pero en tono de reproche, le dijo:

—¿Por qué no ha dicho usted a los gendarmes que el loco estaba aquí?

—Porque había dado mi palabra de honor de no descubrirlo.

"Y, además—al decir esto el padre de Estrella sonrió ligeramente—, tengo la convicción de que ese loco, como usted lo llama, está completamente cuerdo...

—¿Un hombre que no se acuerda de nada?

—Es posible que ese hombre haya estado privado de razón y que los velos del olvido cubran aun su memoria.

"Pero en el momento actual en que él mismo analiza su enfermedad, este desgraciado me parece tan cerca de la razón como usted y yo.

"Y ahora apresurémonos a decirle que está en seguridad.

Y Alfonso Periola fué a levantar por sí mismo la tapa de la cueva.

—Venga usted—dijo—ya no tiene nada qué temer.

La cabeza del desconocido con los ojos estrábicos apareció.

—¿Se han ido?

—Sí. Y era a usted al que buscaban.

Al oir aquellas palabras el hombre se extremeció. Salió por entero del escondrijo donde se había refugiado y preguntó:

—¿Les han dicho a ustedes quién era yo?

—Sí y no...—contestó el banquero con duda.

—Dígame la verdad, quiero la verdad...

Alfonso Periola colocó la mano sobre la espalda del forastero y con voz firme dijo:

—Tenga usted valor, amigo mío. Usted es realmente el hombre que cree ser, el evadido del manicomio.

"¿De qué manicomio? ¿Cuál es el nombre de usted? No he podido aclarar nada sobre estos dos puntos.

"Pero lo único esencial de todo es to es que yo lo considero a usted sano de espíritu y que le guardo bajo mi amparo.

"En cuanto lleguemos a Marsella haré lo imposible por sacarle a usted de una vez de esa incertidumbre en que se halla...

Al decir aquello el español aludía a su promesa de hacía unos momentos.

Conservaba la llave con la chapita aquella del misterioso número 27 convencido de que el detective que él conocía conseguiría por ella desembrollar aquel asunto.

Durante ese tiempo y mientras hablaba Periola se notaba visiblemente la emoción que sus palabras despertaban en el hombre sin nombre.

Dos gruesas lágrimas brillaban en sus ojos, cuando tomó la mano del banquero y la estrechó balbuceando:

—Gracias... gracias...

En aquel momento se le ocurrió al banquero una pregunta y la hizo al instante:

—Ahora pienso caballero que usted me ha dicho que también iba a Marsella: ¿para qué va usted allí?

"Puesto que lleva usted un plan preconcebido, hemos de convenir en que su cerebro no está por entero falto de lógica.

El desconocido iba a contestar, cuando un nuevo personaje irrumpió en la habitación.

Esta vez era el chófer que anunciaba a su amo que el automóvil se hallaba arreglado y que podían seguir el viaje.

—¡En marcha!—exclamó Alfonso Periola.

"Pase usted delante, Darío. Usted también, mi buen amigo.

"Durante el trayecto volveremos a emprender nuestra interrumpida conversación...

El español siguió al pie de la letra las instrucciones del posadero.

Apagó la luz y cerró cuidadosamente la puerta del establecimiento.

En la parte de afuera el automóvil con sus dos faros luminosos y el ruido del motor puesto en marcha, se asemejaba a un monstruo ansioso de lanzarse en la noche hacia lo desconocido.

El chófer estaba ya en el volante.

Darío se sentó a su lado, mientras el banquero y el hombre desconocido se acomodaban en el interior, muellemente instalados sobre los almohadones del coche.

Una

Sociedades Cubanas

CENTRO MEXICANO DE CUBA.—Hoy celebrará esta sociedad una magnífica velada literario-musical.

Con tal motivo se verá concurridísimo el home de los aztecas. El gran programa que se desarrollará y el que prometí dar a la publicidad hoy, es el siguiente:

PRIMERA PARTE

1o.—Presentación del señor Licenciado José I. Novelo, por el señor Licenciado J. Sánchez Azcona.
2o.—Poesía del Sr. Licdo. J. I. Novelo recitada por la señorita Blanquita Dopico.
3o.—Selecciones de guitarra, por el profesor Padrón y López.
4o.—Discurso por el Representante a la Cámara, señor Pastor del Río.
5o.—Romanza por el señor Roberto Gira, acompañado al piano por la señorita Margarita San Martín.

SEGUNDA PARTE

1o.—Poesía del Lcdo. José I. Novelo recitada por la señorita Emma Piñeyro.
2o.—Valses cantados por la señorita Margarita Carisoain, acompañada al piano por la señorita Margarita San Martín.
3o.—Poemas Nacionales Mexicanos, por el Lcdo. J. I. Novelo.
4o.—Canciones Mexicanas, por los Trovadores Tamaulipecos.

No faltarán los antojitos mexicanos y los platillos nacionales con los que acostumbran a darle sabor nacional a todas sus fiestas.

Un éxito les deseo, que de seguro alcanzarán.

Habrá ómnibus al final de la fiesta para todos los barrios.

LA TARDE PIRATA.—Mañana se celebrará en los Propietarios de Medina, la Tarde Pirata, matinée esta que ha despertado gran entusiasmo entre nuestra juventud bailadora.

Numerosos son los alicientes que presenta esta matinée, además de una música maravillosa, que hará las delicias de los que concurran a élla.

Tocará Pachencho, la orquesta que tantas simpatías tiene a más del sexto Los dioses del Amor.

Es pues de esperarse un gran éxito en la matinée de mañana, que bajo el título de Una Tarde Pirata se efectuará en Medina.

Las invitaciones pueden solicitarse por el A 2709.

SOCIEDAD A B C.—Pospuesta la excursión a La Cotorra. A pesar de que hasta ayer se estuvo anunciando la extraordinaria excursión a La Cotorra anunciada para el domingo 24, ha tenido que ser pospuesta para otra fecha, pues no fué posible conseguir el terreno de los manantiales para ese día, por haberlos solicitado con anterioridad la Sociedad Liceo de Regla, pero celebrarán los abecedarios una excursión marítima a Cojímar el día 15.

Este acuerdo de los abecedarios debe llenar de júbilo a los simpatizadores y asociados de tan prestigiosa sociedad, puesto que en su lugar se llevará a efecto una atrayente excursión al barco Pirata de Cojímar, quien por primera vez se prepara a recibir a sociedad alguna. Esto es algo que habla mucho en favor de los abecedarios. Como es natural, no está todavía ni siquiera bosquejado el programa que regirá en dicha fiesta, pero por hoy podemos adelantar a nuestros lectores, que hay el proyecto de efectuar la excursión por mar, a bordo de los potentes vapores y remolcadores de la Havana Coal Co., los cuales abordarán en la playa de Cojímar al barco Pirata.

Esta fiesta será exclusivamente de socios, y para poder disfrutar de la misma será necesario inscribirse como tal en la Sociedad. No admitiéndose de ninguna manera socios transeúntes ni hechos en la puerta de la fiesta. Han tomado los abecedarios el acuerdo de no celebrar más fiestas de pensión, para poder darle más ventajas a los que son ya socios.

Prometemos ocuparnos de esta fiesta que habrá de llamar poderosamente la atención en todos nuestros mejores círculos, pues será la primera vez que se celebra una excursión marítima en la Habana, y es primera vez también que sociedad alguna celebra fiesta en el barco pirata de la playa de Cojímar.

EN EL CALABAZAR.—Hoy celebrará un grandioso baile en los salones de los Propietarios y Vecinos del Calabazar.

El programa de las fiestas que se celebrarán en esa localidad lo publiqué ayer íntegro.

Es de esperarse un triunfo en ellas, pues el entusiasmo existente es grande.

LICEO ARTISTICO Y LITERARIO DE REGLA.—Celebrará mañana una matinée bailable a beneficio de los fondos sociales en los manantiales de La Cotorra.

Las grandes simpatías que cuenta el Liceo Artístico y Literario de Regla, unido a la vida larga y brillante que ostenta, es el más feliz augurio de cómo quedará la fiesta.

SOCIEDAD DEL PILAR.—He aquí el programa de la gran velada que celebrará mañana, en conmemoración del 80 aniversario de su gloriosa fundación:

PRIMERA PARTE:

1o.—Himno de la Sociedad del Pilar, contado por las alumnas de esta Sociedad.
2o.—Apertura, por el señor Presidente.
3o.—Ejercicios calisténicos, por un grupo de alumnas de la Escuela.
4o.—La Comparsa, de E. Lecuona, por la señorita Zenaida Rodríguez.
5o.—Serenata Galante, por las alumnas Haydée Padrón y Perla Sánchez.
6o.—Las Golondrinas, (coro), por un grupo de alumnas de la escuela.
7o.—Ojos Brujos, por las alumnas Caridad Rodríguez y Yara Pérez, becadas en el Conservatorio Carnicer.
8o.—Ejercicios Estéticos, por alumnas del segundo grado.
9o.—A la Bandera de la Cruz Roja, (melopea) de G. Sánchez Galarraga, por la alumna Yara Pérez.
10o.—Amores de Charro (canción) por la alumna Gloria Díaz, becada en el Conservatorio Carnicer.
11o.—Pieza de piano titulada "Les-Sylvains", de C. Chaminade, por la señorita Aida Díaz Perera.
12o.—Capricho Español, de Noguet (piano) por la señora Teresa Soldevila de Orta.
13o.—Discurso por el doctor José Guerra López.
14o.—Estreno del boceto criollo expresamente para esta fiesta y dedicado a la Sociedad del Pilar, por su autor, señor José López Ruiz, titulado:

"LA GUAJIRA ENAMORADA"

Reparto: doña Monga, Celia Adams; Guadalupe, Soledad Pinelli; don Remigio, José López Ruiz; Mongo, Horacio Acebal. Bailadores, cantadores, invitados, etc., En este sketch cantarán canciones cubana la señora Maruja González, la señorita Carmelina Pérez y el señor Miguel Gervasio.

SEGUNDA PARTE:

1o.—El graciosísimo juguete cómico en un acto, original de Nicanor Fernández Brochado, que se titula:

LOS TELEFONOS

Reparto: doña Clara, Celia Adams; Luisa, Soledad Pinelli; don Cándido José López Ruiz; Fernando Joaquín Riera; Alberto, Horacio Acebal.

2o.—Concierto y Variedades:

A.—Preciosa romanza española del maestro Guerrero por el aplaudido tenor señor Miguel Gervoles.
B.—Monólogo por el primer actor señor Joaquín Riera.
C.—Una hermosa poesía del gran Sánchez Galarraga, recitada por la señorita Soledad Pinelli.
D.—Presentación de la bella y notable soprano señora Maruja González, con la difícil y famosa romanza de El Cabo Primero.
E.—La Trapera, joya musical del maestro Caballero, por la magnífica soprano dramática señorita Carmelina Pérez.
F.—Marina (ópera). Dúo por Carmelina Pérez y Miguel Gervolés.
G.—Couplet por la simpática señorita Soledad Pinelli.
H.—Chateaux Margaux, el inmortal vals de la zarzuela de ese título por la señorita Carmelina Pérez.
I.—Poupurrit El Amor en el Teatro, por la deliciosa cantante Marujita González y el actor Joaquín Riera.
J.—Dúo de Chateaux Margaux, por Carmelina Pérez y J. Riera.

Todos estos números serán acompañados al piano por la distinguido profesora señora Isabel C. de Núñez.

SOCIEDADES ESPAÑOLAS

LA SECCION DE PROPAGANDA DEL CENTRO BALEAR

La creación de tres plazas de especialistas para asistencia de los socios fué muy aplaudida

Con la asistencia de un buen número de sus miembros, celebró anoche su anunciada junta la Sección de Propaganda e Inmigración del Centro Balear; acto que presidió, con el acierto de siempre, el señor Guillermo Alemany.

Compenetrados del más vivo entusiasmo laboraron los animosos miembros de esa activa Sección y manteniéndose unidos en sus propósitos de rendir una labor eficiente que determine de manera cierta la simpatía y prestigios de que goza el Centro Balear.

Después de aprobada el acta de la sesión anterior, la junta conoció y resolvió diversos asuntos de gran importancia e interés para la sociedad.

Primeramente se dió cuenta del movimiento de altas y bajas, siendo bastante satisfactorio el resultado que se obtuvo en el pasado mes de mayo.

Informa el presidente del perfecto funcionamiento de las delegaciones, así como de las gestiones que se están llevando a cabo para crear otras. Informa también de los acuerdos de la directiva, confirmando los que adoptara la Sección en su junta anterior.

Finalmente, se da cuenta de la cooperación muy valiosa que vienen prestando a la Sección de Propaganda, la Junta Directiva y demás organismos sociales, así como las delegaciones y asociados, por lo que se acuerda significar la gratitud de la Sección por medio de expresivas cartas de agradecimiento.

Al terminar el acto los laboriosos componentes de ese simpático organismo, comentaron con el mejor entusiasmo el acuerdo de la Sección de Sanidad, que oportunamente confirmó la directiva, de crear tres plazas de especialistas para la asistencia de los asociados. Y se comentaba el plausible acuerdo de la citada Sección como una prueba más del deseo vehemente que anima a los elementos directivos de esa benemérita sociedad, de aumentar los servicios médicos y de mantener con la perfección que todos admiramos, la asistencia facultativa de la casa de salud, la que se ofrece de manera eficiente a domicilio y la de los consultorios.

Eugenio Salinas. — Entusiasta vocal de la Sección a que nos referimos en la nota que antecede, ha regresado de un largo viaje por el interior. Su presencia en ese acto fué acogida con sinceras demostraciones de aprecio.

Reciba también nuestro saludo.

EN "LA TROPICAL" DARAN SU FIESTA LOS CASTROVERDE

El día 24 se reunirán en los hermosos jardines de la fábrica de cerveza

Siguen los preparativos para el gran festival del día 24 en los jardines de La Tropical.

Grandioso promete resultar el magno acontecimiento que estos muchachos están preparando. La Comisión organizadora, que no cesa en su empeño de dar a los bailadores y bailadora una grata sorpresa, ha establecido un concurso de bailes, en los que se distribuirán grandes premios cedidos generosamente por casas muy acreditadas de esta ciudad.

También se distribuirán tres premios entre los tres "xantares" mejor organizados y mejor surtidos que se presenten ese día en "La Tropical". Para que los "larpeiros" vayan bien preparados, vamos a señalarles el tercero que desde luego es el menos costoso. Este consiste en "una boa Bota de Viño" traído expresamente por el señor "Xosé" Sánchez, que llegó recientemente "da nosa terra", para este objeto. Para la distribución de los premios se ha nombrado un jurado muy competente, por lo que podemos anticipar a los romeros que habrá una imparcialidad absoluta y que estos se concederán a quien en realidad les correspondan.

LA ASOCIACION DE DEPENDIENTES CELEBRARA SU TORNEO ANUAL PARA DISPUTAR EL CAMPEONATO DE AJEDREZ

Tendrá lugar durante los primeros días del próximo mes de julio y se otorgarán seis premios ordinarios y tres especiales, siendo el valor total de los mismos 116,50 pesos

El señor Presidente notifica a la Junta el fallecimiento del señor Mariano Caracuel, padre del señor Jesús Caracuel, vocal de esta Sección, así como del hermano del señor José María Cueto, Encargado del Departamento de Taquillas del Gimnasio, poniéndose la Junta de pie en señal de condolencia.

El señor Presidente presenta a la Junta al Vocal, señor Manuel Fernández Vega, para que éste sea el que ocupe la Vice secretaría de esta Sección, siendo aceptado por unanimidad.

Se le dió lectura al acta anterior, la que fué aprobada.

Se le dió lectura a una comunicación del señor Secretario General dando a conocer a esta Sección la cantina instalada en nuestro Salón de billares.

Se le dió lectura al informe de la Comisión de Han-Ball, donde recomienda que el frontis de la cancha, así como las líneas laterales y las de la parte baja, sean pintadas, en vista de encontrarse muy deteriorado. Al mismo tiempo pide autorización para celebrar un Campeonato de Han-Ball, intersocios, el cual se celebrará en el mes de Julio, siendo aceptado.

Se le dió lectura al informe de la Comisión de Fott-Ball, donde propone a la Junta al señor Mauricio Eche varría, para entrenador del equipo, por considerarlo capacitado, así como también por haber sido él, quien organizó el equipo de balompié actual, siendo aceptado.

Se le dió lectura al informe de la Comisión de Taquillas, consistente en la necesidad de fijar unos carteles en nuestro Salón de Gimnasio de varios artículos del reglamento de esta Sección, para conocimiento de los señores asociados, siendo aprobado. Y quedando pendiente de resolución la adquisición de 500 tablillas para la base de las taquillas, hasta qde empiece a regir el nrevo presupuesto.

Se le dió lectura al informe de la Comisión de Damas y Ajedrez donde somete a la consideración de la Junta, la celebración del Torneo anual por el Campeonato de Ajedrez de la Asociación, cuya celebración se llevará a efecto durante los primeros días del próximo mes de Julio, ofreciendo los siguientes trofeos como precio a los vencedores.

Primer premio: Un reloj de oro, valorado en 40 pesos.
Segundo premio: Una pluma de oro, valorada en 20 pesos.
Tercer premio: Una pluma de oro valorada en 15 pesos.
Cuarto premio: Un lapicero de oro, valorado en 10 pesos.
Quinto premio: Un juego de ajedrez, valorado en 8 pesos.
Sexto premio: Un libro de ajedrez valorado en 6 pesos.

Un premio especial para la mejor partida que se juegue en el torneo, consistente en libros de ajedrez, cuyo valor es de 5 pesos.

Un premio especial para el jugador que no quedando entre los seis primeros, tenga mejor promedio contra los triunfadores, consistente en libros de ajedrez, cuyo valor es de 5 pesos.

Un premio especial para el jugador que más puntos se anote por partidas ganadas, consistente en libros de ajedrez, cuyo valor es de 5 pesos.

Un premio especial para el jugador que ocupe el último lugar en el torneo, con tal de que juegue todas sus partidas, consistente en un libro de ajedrez, cuyo costo es de 5 pesos.

El total de los premios asciende a 116 pesos 50 centavos.

Así mismo recomienda que durante la celebración del torneo la luz del salón permanezca encendida hasta las 11.30 p. m. tres veces a la semana, siendo aprobado.

Se acuerda la suspensión de 30 días de los señores José Vega y Juan Mayor, por indisciplina observada por dichos señores en el salón de gimnasio, lo cual les impide hacer uso de los servicios del mismo.

El señor Joaquín Sigarroa propone que cuando un socio cometa una falta de respeto grave, el Director del Gimnasio lo suspenda inmediatamente, dando cuenta a la Sección de la suspensión y la falta cometida, siendo aprobado.

Se acordó desalojar las taquillas destinadas a los señores boxeadores y que pasara nuevamente a su alquiler.

A propuesto del señor Juan Antón, Presidente de la Comisión de Billares se acuerda ampliar la hora de cierre de los billares hasta las doce de la noche.

Se acuerda pasar una comunicación por esta Secretaría al señor Pío Alonso, para que informe a esta Sección los motivos por los cuales no hemos tomado participación en el Campeonato de Espada y con Equipos, convocados por el Vedado Tennis Club.

Se acordó darle el nombramiento a los señores Vocales que se nombraron, para ocupar las vacantes existentes en algunas Comisiones de esta Sección.

EN SAN ANTONIO DE LOS BAÑOS

Como hemos publicado en otro número de nuestro DIARIO, mañana tendrá efecto la junta de elecciones para nombrar la nueva Directiva de la Delegación de San Antonio de los Baños, y con tal motivo sabemos que asistirá a dicho acto una comisión de la Sección de Propaganda, compuesta de los señores Manuel García Fernández, Ricardo Sánchez Boneu, Carlos M. Morales, Herminio Navarro, Valerio Presmanes y Juan Antonio González.

El acto que anunciamos ha de tener lugar en el salón de sesiones del Casino Español de aquella Villa, a las dos y 30 minutos de la tarde, según citación que tenemos a la vista, y que profusamente se ha publicado en todos los periódicos de la mencionada Villa.

LA VELADA DE HOY EN FOMENT CATALA

Su amable Presidente nos invita a la gran velada y baile que se celebrará hoy, por la noche, en el Foment Catalá.

Se pondrán en escena "La esquina del Amor" y la graciosa zarzuela en un acto "El Barquillero".

La velada cerrará con un gran baile.

¿Está Ud. Muy Delgado?

No es extraño si su sangre está débil, rala y empobrecida. Lo única que Ud. necesita es tomar ELIXIR DE LEONARDI PARA LA SANGRE. Pronto recuperará sus carnes.

Este tónico alimenta la sangre, le da nuevo vigor y suministra los glóbulos rojos necesarios. Bien pronto tendrá Ud. carnes firmes y sanas y le volverán su vigor y su peso normales. Este tónico estimula el estómago, el hígado, los riñones y las glándulas.

El ELIXIR DE LEONARDI PARA LA SANGRE devuelve el apetito, aumenta la vitalidad, cura el reumatismo, la gota, la neurastenia y la sífilis y es el tónico ideal para la gente agotada y nerviosa.

ELIXIR DE LEONARDI PARA LA SANGRE DA VITALIDAD

Suscríbase al Diario de la Marina

AMPLIA LABOR DE LA S. DE CULTURA DEL C. VALENCIANO

Periódicamente se reunen los miembros del cuadro artístico para cambiar impresiones

Se está experimentando un notable auge en el desenvolvimiento del Centro Valenciano, gracias a la labor tan fecunda y patriótica que realizan las secciones un conjunto de valencianos de bien probado amor a la barraca a la que están dispuestos a sacrificarse, por el bien supremo de la sociedad valenciana, noble y leal, que representa en esta hospitalaria tierra cubana, a la rica región Valenciana.

Daremos hoy a conocer los nombres de los que integran tan importante Sección de Cultura Instrucción y Bellas Artes, que está laborando de una manera admirable para cumplir fielmente las obligaciones y deberes pertinentes a su misión tan importante de hacer de la colectividad un recinto envidiable para propios y extraños; lo conseguirán con creces, porque todos se distinguen como emprendedores y con grandes deseos de triunfar y de hacer una notable obra de reconstrucción, para legar a los sucesores una obra que sea estímulo de los valencianos que desiden en esta capital los 'ches' del resto de América, que siguen de cerca la labor tan notable que realiza el Centro Valenciano de la Habana.

Componen esta Sección de Instrucción Cultura y Bellas Artes, los señores siguientes y desempeñan los cargos como siguen:

Presidente: Señor Emilio García Espí.

Vice-Presidente: Ramón Borrás.

Secretario: Constantino Fernández.

Tesorero: Carmelo San Andrés,

Bibliotecario: Fernando Crespo y

vocales: Señores Vicente Minguillón; Asencio Donadio; Miguel Olba; Ramón G. Molina; Francisco Alonso; Manuel Ruiz; Juan Castro; Salvador Pradas; Blas Rubio; Vicente Méndez; Joaquín Sanz; Emilio Gisbert; y Adolfo Galindo.

Director Artístico del Teatro: Señor Vicente Minguillón.

Sub-Director: Manuel Ruiz.

Ahora está dividida esta Sección, en una Sub-Sección de Bellas Artes, la que se preocupa de lo relativo al Teatro o Cuadro Artístico, que está integrada, como sigue:

Presidente: Señor Ramón Borrás y vocales señores Manuel Ruiz; José Guinart y Ramón G. Molina.

Esta se reune, constantemente con los numerosos miembros que componen el Cuadro Artístico, para cambiar impresiones para la buena marcha del trabajo encomendado a su cargo.

Esta Sección, tiene grandes proyectos y muchísimos deseos de hacer cosas nuevas que repercutan en bien del Centro; por ahora solamente adelantaremos algunos de sus proyectos, magníficos inspirados en los más sanos propósitos y guiados de una gran fiebre de construcción y buena voluntad que es lo que más hace falta para estos casos de especial importancia, para llegar a la meta de las máximas aspiraciones de los socios amantes de una colectividad, como la que nos ocupamos en la presente crónica.

No ha de tardar la gallarda "barraca" de contar con un profesor de idiomas, para que los socios y los hijos y familiares ed estos, puedan recibir la instrucción completamente gratis y disfrutar de los recreos que le proporciona la sociedad.

El señor Manuel Ruiz, Sub-Director del Cuadro Artístico, va a montar clases de Dibujo, ya que es un notable dibujante, para que sea una nueva enseñanza del Arte, introducir el Centro, una escuela donde se cultive el Dibujo, tanto de figura como lineal, y en la que se celebrarán exposiciones, con trabajos de los alumnos del Centro Valenciano, y se otorgarán anualmente premios a los que mejores obras artísticas presenten.

Si es en el asunto del teatro, está nombrado un Director competente, el que recibe la ayuda del Sub-Director. Son estos señores Vicente Miguillón y Manuel Ruiz, que se han propuesto hacer un cuadro artístico, que sea la admiración de todas las sociedades de la Habana, pues en el Centro, hay grandes aficionados que arden con deseos de demostrar sus cualidades, como buenos hijos de la sin par Valencia.

Radio y Electricidad

A CARGO DE ALBERTO GIRO

NUESTRA PAGINA DE RADIO DE MAÑANA

Como de costumbre, mañana domingo, publicaremos una página completa de Radio y Electricidad y aparecerán en la misma muchos y muy interesantes artículos que recomendamos a todos los radiofans.

TRASMISIONES PARA HOY

2-L-P trasmitirá de once y media a una de la tarde.
2-M-C trasmitirá de seis a ocho.
2-W-X trasmitirá de cinco a siete. Noticias.
2-M-G trasmitirá de cinco a siete. Concierto.

La estación PWX de la Cuban Telephone Company por cortesía del periódico "El Mundo" podrá ofrecerle a todo Radio la pelea de boxeo Godfrey-Risko.

A las nueve y treinta p. m. trasmisión de la velada y baile en honor del Subsecretario de Comunicaciones doctor Juan C. Zamora y Prado desde el local social de la Sociedad Deportiva de Comunicaciones con el siguiente programa:

Primera parte

1. Palabras del Presidente de la Sociedad Deportiva de Comunicaciones señor Liberato López Fundora con motivo de esta fiesta organizada en honor del señor Juan C. Zamora Prado, en la víspera de su onomástico y en la que le será ofrecido un busto, obra del escultor cubano señor Alberto Sabas.
2. Números clásicos de concierto. Soprano señorita Margarita Garisoain y barítono señor Ramón A. Martí.
3. Bailes y cantos. Betit Lenor Prat.
4. Sones Orientales. Niños Aida Fanjul y Ricardo Salas.
5. Canciones cubanas Te Odio, Corazón, Si tú supieras. Barítono señor Constantino Pérez.
6. Bailes y cantos. Niña Norbertica León.
7. Números típicos de concierto. Compositor señor Rosendo Ruiz, tenor señor Alberto Fernández y barítono señor Ramón A. Martí, acompañados de guitarra por los señores Ruiz y Vitaliano.
8. Números festivos de guitarra y canto. El son Tin Cun Tan, por su autor profesor señor Rosendo Ruiz.
9. Números clásicos. Señor Juanito Conlom.
10. Palabras de gratitud por el señor Juan C. Zamora.

Intermedio

El señor Fernando Carballo, presidente de la Asociación de Telegrafistas de Cuba, ofrecerá en representación de la misma, un champán de honor al señor Juan C. Zamora.

Segunda parte

Baile. 1 Vals; 2 danzón; 3 fox trot; 4 son; 5 fox trot; 6 danzón; 7 fox trot; 8 son; 9 fox trot; 10 danzón.

PROGRAMAS EXTRANJEROS

WOC. The Palmer School of Chiropractic. Davenport, Iowa.

Central Standard Times. — 374.8 meters, 800 kylocicles. 5000 watts.

A. M.:
10.00 to 10.10: Opening Markets.
10.10 to 11.00: Brunswick and Victor Record Program.

P. M.:
12.57: Standard Time Signals.
1.00 to 1.10: Weather Forecast and Closing Market Quotations.
1.30 to 2.30: Musical: RCA Demostration Hour.
5.30 to 5.40: Davenport Daily Times News Review.
5.30 to 5.45: Baseball scores.
5.45 to 6.00: Chimes Concert.
6.00 to 6.20: Review of the Weeks News by Mr. Ralph Leysen, Managing Editor, Davenport Daily Times.
6.20 to 6.30: Goldman's Band, from Campus New York University.
7.00 to 8.00: Special Agricultural Program of the 4-H Club.

K F I. Earle C. Anthony, Inc.—Los Angeles.

Pacific Standard Time. 468.5 meters. 640 kylocicles.

8.00: Shell Happy Time Hour.
12.00: Louis Klein, Harmonica Player.
12.10: Federal and State Market Reports.
12.15: U. C. and U. S. Dept. of Agriculture.
12.25: Luis Klein, Harmonica Player.
12.30: Paris Inn. Cafe Orchestra, Direction E. I. Scheetz, Jr.
1.00: Talks on Traffic Violations.
1.02: Paris Inn Cafe Orchestra, Direction of E. E. Sheetz, Jr.
1.30: Winona Ellis and Uke.
1.45: Sugar.
2.00: Phyllis Campbell, contralto.
.30: Walter McCoid.
2.45: Karl Zaph, violinist.
3.00: Jean Lamph and Fanny Leskowitz.
3.15: Fannie Leskowitz, pianist.
3.30: Anna May Aran, violinist.
3.45: La Mon Stetzer, Acc. by Madeline Stetzer.
4.00: Gertrude Tompkins, piano recital.
4.30: Anna May Arian, violinist.
4.45: Hayden Bolender, piano and song.
5.00: Norma Byington, sop. and Eleanor Ross, pianist.
5.20: Strangers Social Club Orchestra.
6.00: White King Soap Company Dinner Hour Program, White King Male Quartette.
7.00: KFI Simphonette with Everton Stidham, soloist.
8.00: National Broadcasting Company R. C. A. Program, broadcast over the Pacific Coast Network.
9.00: KFI Popular String Program.
10.00: Packard Concert Orchestra, Pryor Moore, Director.
11.00: KFI Midninght Frolic.

WBAL. Baltimore. Eastern Standard Time. 285 meetrs. 1050 K. C. 5 K. W.

6.30 to 7.45 p. m.: WBAL Dinner Music.
7.45 to 8.00 p. m.: A Week of the Worlds Business", reviewed by Dr. Julius Klein (NBC).
8.00 to 9.00 p. m.: Boys and Girls 4 H Club Program. Speakers: President Coolidge and William Jardine, Secretary of Agriculture (N. B.C.).
9.00 to 10.00 p. m.: Dance Program by The Marylanders; John Lederer, conductor.

ADELANTADOS LOS TRABAJOS EN EL CLUB BELMONTINO

El dinero de los premios escolares se invertirá en material de enseñanza

Bajo la presidencia del señor Francisco Vicente, celebró junta general.

Se dió lectura a la memoria enviada por el señor Delegado en España, referente al reparto de premios en metálico a los niños del Consejo de Belmonte, habiéndose repartido cuatro premios por escuela en veintiún colegios, en la que dicho Delegado aconseja suprimir los premios e invertir el dinero que se envía allá, en material de enseñanza,, cosa que la sociedad ya había acordado hacer para los años siguientes.

Se acordó para fecha próxima, colocar en la Capilla del Cementerio de Belmonte a petición del vocal señor Heres, una lápida a la memoria de los Belmontinos fallecidos en la Habana y en el Concejo, que hayan residido en esta.

Se acordó invertir cuatrocientos pesos de Beneficencia en bonos del empréstito del Panteón al ocho por ciento de interés, con lo que se verán aumentados los fondos de este capítulo.

También se dió cuenta de lo adelantados que se hallan los trabajos del panteón que esta sociedad está construyendo en la Necrópolis de Colón.

La Gran Romería del Club Dep. Tenerife

Mañana domingo, 24 de Junio y día de San Juan, en los bien acondicionados y magníficos jardines del "Agua de San Francisco", tendrá lugar la gran fiesta, que cuidadosamente y dentro del mayor entusiasmo, ha venido preparando el simpático "Club Deportivo Tenerife". Una simple ojeada al extenso y sugestivo programa, nos trae a la memoria recuerdos de aquellos días alegres y bulliciosos que en nuestros patrios lares solíamos pasar; y la Comisión de Festejos nombrada al efecto, interpretando felizmente este sentir, ha querido matizar de puro sabor canario ese alegre festival.

Los ricos y codiciados productos canarios no faltarán allí el domingo; el vino, traído de Canarias expresamente para esa gran Romería, ha llegado en las mejores condiciones; las lapas han llegado muy frescas y gustosas, se parecen a las que se venden allá en las Canteras.

La Comisión de Festejos merece mil felicitaciones, por haber confeccionado y llevado a la práctica un programa, que realmente, todos los que concurran a los jardines del "Agua de San Francisco" mañana, han de sentirse por unas horas como si estuvieran allá en Canarias.

CERVEZA: ¡DEME MEDIA "TROPICAL"!

FOLLETIN 16

LAS FIERAS DE TARZAN

NOVELA

POR

EDGAR RICE BURROUGHS

TRADUCCION DE

EMILIO M. MARTINEZ AMADOR

De venta en las librerías "La Moderna Poesía", Pi y Margall 135 y "Cervantes", Avenida de Italia Núm. 62.

(Continúa)

sin la menor esperanza de socorro, el encogido valor de Rocoff se esfumó hasta sus proporciones habituales cuando no se veía ante ningún peligro.

Se acercó a Tarzán, y con una lanza que tomó de manos de uno de los salvajes, fué el primero en herir a la indefensa víctima. Un menudo chorro de sangre chorreó por la lisa piel del gigante desde la herida del costado; pero Tarzán no exhaló el menor sonido de dolor.

La sonrisa de desprecio de su rostro pareció enfurecer al ruso, que, lanzando una rociada de juramentos, saltó sobre el inerme cautivo, golpeándole la cara con los crispados puños y dándole terribles puntapiés en las piernas.

Luego levantó la pesada lanza para hundirla en el valeroso corazón, y todavía Tarzán le seguía sonriendo despreciativamente.

Antes que Rocoff pudiera clavar el arma en su víctima, el caudillo saltó hacia él y le arrastró lejos del gigante encadenado.

—¡Detente, blanco! —exclamó. — Si nos privas de ese prisionero y de nuestra danza de la muerte, serás tú el que ocupe su lugar.

La amenaza resultó eficacísima para impedir nuevos ataques al prisionero, aunque Rocoff continuó, un poco apartado, profiriendo injurias contra su enemigo. Dijo a Tarzán que él mismo le había de devorar el corazón. Se extendió sobre los horrores de la vida futura del hijo de Tarzán, y le anunció que su venganza se extendería también a Jane Clayton.

—¿Piensas que tu mujer se halla segura en Inglaterra? —le dijo. — ¡Pobre necio! Ella también está en manos de un hombre que ni siquiera de nacimiento es honrado, y muy lejos de Londres y de la protección de sus amigos. No me proponía decírtelo hasta que te pudiera llevar a la Isla de la Selva las pruebas de su terrible destino. Ahora que estás a punto de recibir la muerte más espantosa que se ha dado jamás a un blanco, quiero que este anuncio del destino de tu mujer aumente los tormentos que vas a sufrir antes que la última lanzada de estos salvajes te liberte para siempre de las torturas.

De pronto comenzó la danza, y los aullidos de los guerreros circunstantes ahogaron toda ulterior tentativa de Rocoff de dañar moralmente a su víctima.

Los salvajes, en sus brincos, con los cuerpos bañados en la temblorosa luz de las hogueras que titilaba sobre ellos, formaron un círculo en torno del gigante de la estaca.

A la memoria de Tarzán acudió una escena análoga, cuando rescató a D'Arnot en un trance semejante en el postrer momento, antes que la última lanzada pusiera fin a sus torturas. ¿Quién había allí para salvarle a él? En el mundo entero no existía nadie que pudiera libertarle del tormento y de la muerte.

El pensamiento de que aquellos demonios hechos carne le devorarían en cuanto terminase la danza, no le ocasionaba el menor estremecimiento de horror ni de repugnancia. No aumentó esto sus sufrimientos, como habría aumentado los de cualquier hombre ordinario de raza blanca, porque toda su vida había visto Tarzán que las fieras de la selva devoraban la carne de sus víctimas.

¿No había batallado él mismo por el repugnante antebrazo de un mono enorme en aquel pretérito dumdum cuando había matado al terrible Tublat y conseguido el respeto de los monos de Kerchat?

Los danzarines daban ya los saltos mucho más cerca de él. Las lanzas comenzaban a buscar su cuerpo en los primeros pinchazos de tortura que servían de prólogo a golpes más graves.

Ya no sería largo el fin. Tarzán anhelaba el último golpe que pusiera término a sus tormentos.

Mas de pronto, a lo lejos, en los laberintos de la misteriosa selva, se oyó un grito estridente.

Un instante los que bailaban se detuvieron, y en el silencio de la pausa brotó de los labios del encadenado blanco un alarido de respuesta, más temeroso y más aterrador que el de la fiera que lo había despertado.

Durante unos minutos los negros vacilaron: luego, al verse apremiados por Rocoff y por su caudillo, saltaron hacia adelante con intento de dar fin a la danza y a la víctima; mas antes que ninguna otra lanza pudiera tocar el cuerpo de Tarzán, un relámpago de odio y ferocidad brotó de los ojos de una masa flexible, que asomó por la puerta de la choza en que habían tenido prisionero a Tarzán, y Sheeta, la pantera, se plantó rugiendo al lado de su amo.

Un momento los negros y los blancos se quedaron paralizados de terror, todos con los ojos clavados en los desnudos colmillos del gran felino de la selva.

Sólo Tarzán vió qué más salía al propio tiempo del interior de la choza.

CAPITULO IX

¿CABALLEROSIDAD O VILLANIA?

Desde la portilla de su camarote en el "Kincaid", Jane Clayton había visto cómo llevaban a su marido a la playa cubierta de verdura de la Isla de la Selva, y cómo el buque seguía después su rumbo.

Durante varios días no vió a nadie más que a Sven Anderseen, el taciturno y repulsivo cocinero del "Kincaid", al cual preguntó el nombre de la playa en la cual habían abandonado a su marido.

—Creo que muy pronto vamos a tener viento duro —había contestado el sueco; y esto fué lo único que Jane pudo sacarle.

Había llegado a la conclusión de que Anderssen no sabía decir otra cosa en inglés, y por esta razón dejó de importunarle en demanda de informes; pero nunca se olvidaba de saludarle con agrado ni de darle las gracias por los nauseabundos manjares que le llevaba. A los tres días de aquel en que Tarzán había sido abandonado, el "Kincaid", echó anclas en la boca de un gran río, y Rocoff no tardó en presentarse en el camarote de Jane Clayton.

—Ya hemos llegado, mi ilustre amiga— dijo con terrible acento de sarcasmo. —He venido a ofrecerle a usted la salvación, la libertad, y la holgura. Los padecimientos de usted han ablandado mi corazón, y quisiera enmendar mi conducta lo mejor posible.

"Su marido de usted era un salvaje... Usted lo sabe mejor que yo, ya que lo conoció usted desnudo en su selva nativa, merodeando con las bestias feroces que tenía por compañeras. Yo, en cambio, soy un caballero, un sólo de noble alcurnia, sino educado como conviene a un hombre de calidad.

"A usted, querida Jane, le ofrezco el amor de un hombre civilizado y la compañía de un ser instruido y de refinamientos, que debe usted de haber echado muy en falta durante su vida con el pobre mono a quien tan descabelladamente dió usted su mano impulsada por un enamoramiento pueril. No tiene usted más que decir una palabra, y no conocerá usted más penas, Jane, porque yo la amo a usted... Hasta le devolveré a su hijo ileso."

Al otro lado de la puerta Sven Anderseen se detuvo con la comida de mediodía que llevaba a lady Greystoke. Sobre el cuello largo y nervudo, su cabeza estaba caída a un lado; tenía los juntos ojos medio cerrados, y tan expresiva era su actitud de furtivo espía, que sus mismas orejas parecían echadas hacia adelante...Hasta su largo y mal cuidado bigote amarillo parecía tomar actitud del taimado.

A medida que Rocoff iba formulando su plan, y mientras esperaba la respuesta de la joven, la expresión de sorpresa de éste y se convirtió en mueca de repugnancia. Materialmente se estremeció ante las barbas del ruso.

—No me habría sorprendido, Rocoff— dijo,— que hubiera usted intentado obligarme a acceder a sus malvados deseos; pero no habría imaginado nunca que fuera usted fatuo hasta el punto de creer que yo, esposa de John Clayton, podría echarme en brazos de usted voluntariamente, ni siquiera para salvar mi vida. Sabía que era usted un canalla, Rocoff; pero hasta ahora no le había tomado a usted por un necio.

Rocoff entornó los ojos, y el rubor de la mortificación cubrió la palidez de su rostro. Con actitud amenazadora dió un paso hacia la joven.

—Ya veremos al final quién es el necio— silbó.— una vez que se haya usted doblegado a mi voluntad y que su plebeya testaruduz yanqui le haya costado lo que más quiero en este mundo, hasta la vida de su hijo, porque le juro a usted por los huesos de San Pedro que renunciaré a todo lo que había proyectado hacer con el mocoso y le partiré el corazón en presencia de su madre. Ya aprenderá usted lo que cuesta insultar a Nicolás Rocoff.

Jane Clayton volvió la cara con expresión de hastío.

—¿A qué viene— dijo —hacer gala de las villanías a que puede llegar su vengativo carácter? No podrá usted moverme ni con amenazas ni con hechos. Mi hijo no puede juzgar todavía por sí mismo; pero yo estoy segura de que, si llegara a la edad viril, sacrificaría gustoso su vida por el honor de su madre. A pesar de lo que le quiero, no compraría su existencia a semejante

ANUNCIOS CLASIFICADOS DE ULTIMA HORA

A-3333 — A-1014

A ALQUILERES DE CASAS

A1 HABANA

SE ALQUILAN hermosas casas modernas en Arbol Seco No. 61 altos, 67 altos, entre Benjumeda y Santo Tomás, próximo a la Luna Park, compuesta de sala, saleta, tres grandes habitaciones, comedor, baño completo y cocina de gas. Precio: $45.00. Más informes a los teléfonos U-1474 y U-5089.
U. H. A-1 S-4344 5 Jul.

CASA MODERNA

Infanta 18, esquina a Concordia, de dos habitaciones, sala, comedor, cocina, magnífico baño, cuarto de criado, limpieza de escalera, muy barata. Informes Neptuno 172, señor Arroyo.
UH A1 S4494 26 Junio.

GENIOS 23, entre Industria y Consulado. A una cuadra del Prado y otra del Malecón. Con cuatro hermosas, claras y frescas habitaciones, sala, saleta, baño y cocina para gas, se alquila el tercer piso. La llave en la botica de la esquina. Informan M 3287. A1 UH 28601 29 Jn.

SE ALQUILAN casitas a $26 con luz teléfono y balcón a la calle, sala, cuarto, comedor y servicio. Hospital 67 entre Carlos 3o. y Jesús Peregrino. Informan en la misma. UH A1 29121 23 Jn.

ALQUILO la espaciosa casa altos: Hospital 71 entre Carlos III y Jesús Peregrino. Sala, saleta, recibidor, tres cuartos, baño intercalado, comedor al fondo; cuarto y servicios criado. Toda decorada informan Hospital 67.
UH A1 29122 23 Junio.

SE ALQUILAN los modernos altos acabados de construir de Galiano número 23, con tres habitaciones, baño intercalado, agua fría y caliente en abundancia. Precio: $95.00. La llave en el 25, bajos. Informan: señor Fernández. Teléfono A-2446. A-1 U. H. S-4624 1 Jul.

SE ALQUILA UN PISO ALTO

De la gran casa Virtudes número 2 esquina a Zulueta, para oficina profesional o club. Tres salones corridos, tres cuartos, galería independiente, cocina, cuarto para criado y demás servicios. Precio módico. Su dueño informa en la misma.
A-1 U. H. S-4622 24 Jn.

SE ALQUILAN los altos de Merced número 38. Informan: I-3693.
A-1 U. H. S-4666 23 Jn.

LUZ 76, altos. Altos independientes, clara y fresca con sala, recibidor, cuatro habitaciones de 4x4. Llave en los bajos, precio módico. Informes: Sol No. 42, telf. A-2974.
U. H. A1 29432 27 Jn.

SE ALQUILA la linda casa Amistad 33, altos, sala, comedor, dos cuartos, baño intercalado completo, cocina de gas, agua caliente en todos los servicios. La llave en el 31 altos y en los bajos del 33. $55. Su dueño Sol 96.
UH. A-1. 29357|58. 24 Junio.

M 266 CASI esquina San Lázaro, alquilo bajos, muy frescos, acabados de pintar, sala, comedor, tres habitaciones, baño, cocina gas, informes librería Albela, teléfono U 5783.
UH A1 29720 23 Jn.

MAGNIFICOS altos, frescos. Se alquilan en Belascoaín 613. Precio de situación. Informes: U-3653.
A-1 S-4802 25 Jn.

SE ALQUILA San Rafael 117 entrada por Gervasio el primer piso izquierda propio para poca familia. Llave en los bajos bodega. Informes A 2738. Joyería El Gallo. A1 30055 30 Jn.

MALECON 306, altos, entre Gervasio y Escobar. $60 Altos Jesús de María 73, entre Habana y Compostela, $50. Informan Belascoaín 648, altos M 6647.
A1 30046 25 Junio.

HABANA 46, PRIMER ALTO

esquina de fraile, con balcones a dos calles, se alquila confortable primer piso alto de casa nueva. Recibidor, sala, comedor, hall, tres habitaciones, lujoso cuarto baño, cuarto criado con baño independiente. Unicamente para familia de moralidad. Llaves e informes en O'Reilly 19, teléfono A 6318. A1 30034 25 Jn.

MARINA 54, PRIMER ALTO

frente al parque Maceo, se alquila lujoso primer piso alto de casa nueva. Sala, saleta, comedor, tres amplias habitaciones, magnífico cuarto baño intercalado, galería de persianas, cuarto criado con baño independiente, pantry y cocina. Unicamente para familia de moralidad. Llaves en la bodega de la esquina, Marina y Vapor. Informes en O'Reilly 19, teléfono A 6318. A1 30033 25 Jn.

SE ALQUILA EN $60.00

mensuales la casa Freyre de Andrade 9 altos, decorada, con Sala, Recibidor, cinco Habitaciones, Comedor al fondo, baño intercalado, cuarto y baño de criados, cocina de gas y calentador, agua abundante. Informan Aramburu 8 y 10.
UH A1 S4815 25 Junio.

PISO AMPLIO

Campanario 38, casi esquina a Neptuno, se alquila un primer piso compuesto de cuatro habitaciones, comedor, sala y recibidor, entrada independiente para servidumbre. Precio 80 pesos. Informan, el portero y teléfono A 2708.
A1 30036 24 Jn.

EN INFANTA entre Zequeira y Cádiz, a dos cuadras de esquina Tejas alquilo espléndidos altos compuestos de recibidor, sala, tres habitaciones, baño y comedor en $34. Informan en la bodega de la esquina. UH A1 30058 27 Jn.

BELASCOAIN SAN MIGUEL

alquilo altos de La Peletería La Noble Habana, tercer piso 4 habitaciones, sala, comedor, recibidor, doble servicios, acabado de fabricar. Precio baratísimo. 70 pesos. A1 30059 30 Jn.

SOMERUELOS 14

Modernos y preciosos bajos, punto céntrico, pegado a Monte, cerca de todas las tiendas y teatros. Precio $70. Informan Obispo 81. A 9179. A1 30060 24 Jn.

ALQUILO ALTOS NUEVOS

Todos decorados y baratos, chico y grande. Con elevador y tubo para la basura. Sala, recibidor, 3 y 5 habitaciones, baño intercalado con agua fría y caliente en la ducha, comedor, gran cocina y cuarto de criados. San Miguel 173-B. El portero las enseña o en el segundo piso informan. UH A1 30061 29 Jn.

SE ALQUILAN altos de Gloria número 204, a pocos pasos de Belascoaín, Cuatro Caminos, Cristina, Plaza Mercado, etc., etc., por donde pasan todos los tranvías de la Habana. Trato directo. Calzada de Jesús del Monte 438 1|2, entre Luz y Pocito. Teléfono I-1132.
A-1 30007 26 Jn.

SE ALQUILA el segundo piso de Malecón número 45, entre Aguila y Blanco, con sala, comedor, portal al frente, tres habitaciones, baño, cocina de gas, cuarto y servicio de criados. Precio: $75.00. La llave en los bajos. Informan: teléfonos F-4638—A-0670.
U. H. A-1 29984 28 Jn.

SAN LAZARO 322-A, entre Escobar y Gervasio. Sala, tres cuartos, servicios, patio. Treinticinco pesos. Informa José Pasarón. San Rafael 39. Teléfono A-9667.
U. H. A-1 29977 2 Julio.

TENIENTE REY 92

Entre Villegas y Aguacate, se alquila moderno alto compuesto de sala, cuatro habitaciones, cocina, baño, terraza al frente, agua abundante. Tiene motor. Llave en el bajo. Informan: Animas 90, bajos. Teléfonos F-5386 y A-3695.
A-1 U. H. S-4743 24 Jn.

EN $60.00

Se alquilan dos grandes salones, con dos habitaciones independientes, que tienen una superficie de 250 metros, propios para almacén o industria, en Cuba 82 entre Obrapía y Lamparilla. Se harían adaptaciones, según el uso a que se destinasen. Abiertos de 8 a 11 a. m. Teléfono I-2478.
UHA1 29636 28jn.

SE ALQUILA hermosa casa en Oquendo núm. 91 bajos entre Peñalver y Desagüe: compuesta de sala, saleta, 3 grandes habitaciones, cuarto de baño completo y cocina de gas. Más informes al teléfono U 1478. UH A1 S4775 1 Julio

VEDADO: Calle G número 208, entre 21 y 23, se alquila chalet de terraza, sala, comedor, cuatro dormitorios, hall, baño completo, cuarto y servicio de criados, patio, traspatio y azotea. La llave al lado, en el 206. Precio: $80.00. Informan: teléfono A-1051. Sr. Lascano.
A-1 30016 2 Julio.

A2 VEDADO

SE ALQUILA en la calle O entre 17 y 19, un piso con todas las comodidades. Tiene elevador, puede verse a todas horas. Edificio Piloto.
A-3 U. H S-4309 5 Julio.

EN $30 ALQUILO

casa de sala, dos cuartos, cocina y servicios, en la calle 19 y 14, puede verse a todas horas. Informes en la bodega de al lado. UH A2 28378 27 Jn.

SE ALQUILAN los modernos y amplios altos de la casa calle H número 200, casi esquina a 23, con cuatro habitaciones, baño intercalado con abundante agua fría y caliente, servicio de criado independiente, acera de la brisa. Precio: $35. La llave al lado, por 23. Informan señor Fernández. Teléfono A-2446.
A-2U. H. S-4623 1 Julio.

EN $60, ALQUILO

casa planta baja, muy fresca, acabada de fabricar, calle 14 número 169, entre 17 y 19, a media cuadra del Colegio Las Teresianas. Puede verse a todas horas.
U. H. A2 29542 30 Jn.

SE ALQUILAN los altos de la casa calle L Núm. 164, entre 17 y 19. Tiene hermoso portal, sala, antesala, 4 habitaciones, baño intercalado, galería, comedor y pantry, dos habitaciones y baño para criado. Informan en los bajos. Teléfono F-5117 U. H. A-2 S-4734 27 Jn.

VEDADO, en la calle 4, próximo a 23, vendo casa moderna, dos plantas independientes, bajos, tres cuartos, altos, cinco cuartos, servicio de criados, $27.000. G. del Monte. Habana 82. A-2474.
A-2 29799 23 Jn.

EN ACERA sombra alquilo modernos altos, recibidor, sala, comedor, cuatro dormitorios a la brisa, lujoso baño intercalado, hall, pantry y cocina, cuarto y servicios de criada, terraza, con lavadero, garage. Precio: $80. Calle 27 número 388 entre 4 y 6, Vedado.
U. H. A-2 S-4757 24 Jn.

SE ALQUILA la planta baja de la casa de reciente construcción 23 entre 12 y 14 núm. 482, compuesta de jardín, portal, sala, recibidor, 4 cuartos, baño intercalado, galería, comedor al fondo, pantry, cocina y servicio de criados. La llave e Informes en la misma.
A2 S4785 24 Junio.

VEDADO. Se alquila la planta baja de una casa en la calle 20, entre 15 y 17, que se compone de jardín, portal, sala, hall, cuatro cuartos, baño intercalado, comedor, cocina, cuarto y servicios de criados, patio y traspatio. Precio: $65.00 mensuales. La llave en la casa chica colindante. Bufete de Arellano.
A-2 E-1114 Indf. 20 My.

SE ALQUILA, Vedado, calle B número 72, entre 21 y 23. La llave en la misma, de 8 a 5 de la tarde. Informan en el teléfono F-1066. A-2 S-4800 30 Jn.

ATENCION COMERCIANTES, VEDADO, J Y 21

Terminándose este soberbio edificio de apartamentos, admítense proposiciones por locales, apropiados para víveres, carnicería acabada, fonda, botica o similares. Gran barriada sin que puedan establecerse otros iguales, sino a distancia. Allí informarán. A-2 29937 2 Julio.

VEDADO calle 4 número 253 bajos, entre 25 y 27, portal, sala, comedor, 3 cuartos, cocina, servicio, cuarto criado, entrada independiente para éstos; cerca del tranvía de 23, precio reajustadísimo $50.00. Llave bodega esquina a 25. Informan FO 7457. A2 S4812 27 Jn.

SE ALQUILAN los modernos, cómodos y frescos altos de Línea núm. 89 y Línea esquina a 6. Teléfono F 1187.
A2 S4811 30 Junio.

PROXIMA A desocuparse, se alquila el chalet situado en 13 entre Paseo y Dos, Vedado. En la planta baja: garage, portal, living-room, comedor, gabinete, toilet, dos cuartos de criados con sus baños, pantry, cocina. En la planta alta: cuatro habitaciones grandes, una pequeña, una de costura, 3 closets y dos baños. Precio: $150.00. Informan en la misma. Teléfono F-4638. Puede verse a todas horas. U. H. A-2 29933 28 Jn.

ALQUILO HERMOSO CHALET

Calle C, 165, entre 17 y 19, Vedado, con todas las comodidades para numerosa familia. Precio de situación. Puede verse de 3 a 6. La llave en la misma. Informes: Telf. F-2276.
A-2 S-4805 25 Jn.

A3 CERRO

ALQUILO segunda planta Ayestarán y Lombillo, sin estrenar, sala, saleta, cinco cuartos, baño intercalado, cocina y cuarto y servicio de criados. Teléfono A 6599. A3 29879 23 Jn.

A4 JESUS DEL MONTE

ENCARNACION, 4

entre Dolores y San Indalecio. Sala, comedor, tres cuartos, baño intercalado, cocina, servicios y entrada para criados, un salón bajo, patio y traspatio. Llaves en el número 2. Informa Dr. Lamela.
U. H. A-4 S-4659 24 Jn.

SE ALQUILAN en Municipio y Justicia, unos altos: sala y saleta, dos cuartos, baño intercalado, cocina, comedor, con balcón a la calle, todo moderno. Luyanó.
A-4 29994 30 Jn.

A5 VIBORA Y A. APOLO

EN $80.00 SE ALQUILA EL

Hermoso chalet "Villa Tididabo", situado en lo más alto de la Loma del Mazo, desde donde se contempla la más hermosa vista de la Habana, calle de Luz Caballero esquina a Carmen, compuesto de sala, hall, comedor, seis hermosos cuartos de familia, magnífico cuarto de baño, habitación de criado, cocina y un hermoso garage con cuarto para el chauffeur. El chalet está rodeado de jardines. La llave en la casa de al lado. Informes: teléfono M-9556 U. H. A-5 Indf. My.

SANTOS SUAREZ

Se alquilan los espaciosos altos de la casa Avenida de Serrano esq. a San Leonardo, compuestos de sala, comedor, cuatro cuartos, baño intercalado moderno, cocina y servicio sanitario para criados. La llave en el bajo de al lado. Precio del alquiler. $55.00. Informa: Luis M. Santeiro Teléfono I 5285.
UH A5 29817 28 Junio.

SE ALQUILA en $35.00 mensuales la casa San Francisco 205 "Lawton". Pasan los carros por la puerta; tiene sala, saleta, tres cuartos, cuarto de baño, servicios sanitarios y agua abundante. La llave en la bodega. Informan Aramburu 8 y 10, teléfono U-4822.
A5 U. H. S-4704 23 Jn.

SE ALQUILA ventilada casa esquina, Ave. Acosta y Primera, altos. Sala, saleta, comedor, cuatro cuartos, servicio, cocina gas. Las llaves al lado. Informes: Alonso y Co. Inquisidor 10. Teléfono M 5111.
A5 S4810 28 Jn.

SE ALQUILA una bonita casa en Revolución núm. 55 a dos cuadras de la calzada, su dueño Avenida de Acosta número 36. Teléfono I 1180.
A5 30069 24 Junio.

A6 LUYANO

SE ALQUILAN casitas altas y bajas a $14 y a $25 en Luyanó núm. 201, entre Teresa Blanco y Juan Alonso frente al Reparto Asunción. Informan en la misma o llamen al teléfono X 2118.
A6 S4818 27 Junio.

A8 MARIANAO

REPARTO Almendares calle 10 entre 1 y 3. Se alquilan los altos del Chalet compuesto de recibidor, sala, comedor, 3 habitaciones cuartos y servicios para criados. La llave en bodega de 1. Informes A 2738. Joyería El Gallo.
A8 30053 30 Junio.

BUEN Retiro, Marianao. Se alquila en la calle San Jacinto, una elegante y cómoda residencia de dos plantas, con amplio jardín y garage para dos máquinas. Informan: teléfono FO-7361.
A-8 S-4807 30 Jn.

A9 DIVERSOS LUGARES

PLAYA BARACOA

Alquilo casa dos plantas amueblada por la temporada. Informan: Telf. I-1907.
A-9 30092 26 Jn.

B OTROS ALQUILERES

B1 DEPARTAMENTOS

ALQUILO apartamento Malecón 250 compuesto sala, 3 dormitorios, 1|4 criados, comedor, puede verse a todas horas. Informes en el mismo.
UH B1 25973 29 Junio.

EDIFICIO LAMAR

calle 12 esquina a 23 Vedado, se alquilan apartamentos claros y frescos en $35.00, con vista a la calle, con agua abundante, luz, teléfono, y ascensor, casa de moralidad, con fáciles comunicaciones con toda la Habana. Informan teléfono F 5335.
UH B1 S4762 27 Jn.

EN INDUSTRIA No. 73, se alquilan departamentos y habitaciones con muebles o sin ellos; hay elevador. Informan en los bajos, derecha. Telf. A-8561.
B-1 29975 7 Julio.

SE ALQUILAN en Lawton, frente al tranvía 4 apartamentos altos, con 2|4, baño de lujo y luz a $22.00. U 5615. Novo. San Rafael 132. B1 30048 26 Jn.

SE ALQUILA San Nicolás 3 esquina a Lagunas, lujoso apartamento con sala, comedor, cuatro cuartos, lujoso cuarto de baño, elevador. 80 pesos. Informa el portero.
B1 30036 29 Jn.

B2 HABITACIONES

EN ESCOBAR número 10, altos, entre San Lázaro y Lagunas, se alquila una amplia y ventilada habitación a matrimonio u hombres solos, con toda asistencia. En la misma se solicita socio para un cuarto. Muy barata.
B-2 29979 30 Jn.

B3 LOCALES PARA COMERCIO

SE ALQUILA la nave de más de 1.000 metros, en Arbol Seco entre Desagüe y Benjumeda. Informes: R. Planiol. Desagüe 62. Teléfono U-4985. B-3 29969 27 Jn.
B-3 29969 27 Jn.

LOCAL NUEVO

La 1a. de Henry Clay, alquilo, propia para botica, fonda o bodega. Véalo de 2 a 5. Princesa .3 Jesús del Monte. Teléfono A 7642. B3 30052 26 Junio.

B6 AUTOMOVILES

GARAGE particular, para una máquina, se alquila en la calle Seis núm. 189, entre 19 y 21, Vedado. Informan allí mismo.
U. H. B-6 29870 29921 24 Jn.

B7 VARIOS

SE ALQUILA preciosa Quinta en Calabazar, con todo el confort moderno, propia para un club o colegio; grandes salones, jardines. Informan en la misma. Vínculo No. 52.
B-7 U. H. 30004 25 Jn.

C COMPRAS

C9 FINCAS RUSTICAS

COMPRO fincas rústicas, chicas y medianas y casas en punto céntrico sin gastos para los vendedores. Hospital 7-B, altos. U-1892. Entre Neptuno y San Miguel. Llenin. C-9 S-4732 26 Jn.

C10 OBJETOS VARIOS

COMPRO grada de 24 discos prefiriéndola Oliver y bomba centrífuga de 4 a 5 pulgadas. Calle 15 entre K y L. Teléfono F 1345. C10 29896 29 Jn.

COMPRO UN panteón con dos fosas y dos osarios. Teléfono X-1250.
C-10 29980 26 Jn.

D VENTAS

D1 CASAS

VARIAS casitas rentando $170 al mes, se dan en $18.000, dejando la mitad en hipoteca. 10 entre E y D Batista, Teléfono X 2101, Manuel Alvarez, Contratista de Obras. UH D1 28598 24 Junio.

GANGA-VEDADO

Vendo en el Vedado, calle 23, entre B y C, acera nones, una propiedad con 18 metros frente por 50 fondo. Informan A 1320. F 1927.
UH D1 29678 30 Junio.

HORROROSA GANGA

de una hermosa casa de dos plantas, fabricación de primera, en una gran Avenida rodeada de magníficas residencias, colegios los mejores parques de recreo y tranvías por su frente, consta de jardín portal, sala, hall, 6 cuartos dormitorios, 2|4 de baño completos, comedor pantry, cocina de gas, costó 20.000 pesos. La doy en $11.500 con $4.500 de contado el resto fácil pago. No Tiny que pagar corretaje, directo en Monte 317.
UH D1 29689 23 Jn.

A UNA CUADRA Calzada . del Monte. Portal, sala, comedor, dos cuartos, cuatro cuartos, baño intercalado, agua fría y caliente, cocina, patio y traspatio, techos monolíticos y cuatro cuartos bajos que rentan $32; renta total: $70. Precio una verdadera ganga. Venga a verla, no le pesará. Colina 27, Víbora.
D-1 29951 28 Jn.

LAWTON, se vende en $4.200.00 una casita de cielo raso su dueño A y 15, Lawton esq. de 2 plantas. Luis.
D1 30050 26 Junio.

SE VENDE en Lawton esquina que vale 17.000, en $12.000; se dejan 7 u 8 mil al 8 por ciento. U 5615. Novo. San Rafael 132. D1 30049 26 Jn.

PARA renta segura vendo 2 edificios compuestos de 10 viviendas con 3 comercios, rentando $320.00 mensuales. Precio $25.000 P. Quintana M 5824. Habana 39 altos. D1 30066 24 Jn.

SE VENDE la casa Avenida de Acosta 36 a dos cuadras de la calzada con jardín, portal, sala, saleta, 4 habitaciones, su dueño en la misma. Teléf. I 1180.
D1 30068 25 Junio.

CHALET EN GANGA
COSTO
$127,000
GANGA
$36,500

El solar tiene 2.040 varas, frente a dos calles, 900 metros fabricado de primera. Paredes de hormigón armado, techos monolíticos, pisos de cerámicas, carpintería de caoba, costó $10.200. Herrajes de bronce. Jardín, portal, vestíbulo, sala, biblioteca, living room, comedor, cinco habitaciones, todas con magníficos closet, tres lujosos baños, cuatro habitaciones más al fondo y tres baños también completos que puede servir para familia o servidumbre, garage para tres máquinas y cuarto de chauffeur. Terreno para Tennis. Situado en Jesús del Monte. Tasada actualmente por distintos arquitectos en $90.000; se admiten solares también en parte de pago, la diferencia se deja en hipoteca.

VERDADERA GANGA
$36,500
JORGE GOVANTES

San Juan de Dios 3, teléfonos M 9595 y A 5181.
UH D1 S4817 24 Jn.

D- 2—SOLARES

REPARTO "LA Floresta", solares a plazos. Se venden varios solares situados en la parte más alta de la Víbora, Reparto "La Floresta". Urbanización completa y luz eléctrica en todo el Reparto. Puede nadquirirse entregando una pequeña cantidad de contado y el resto en plazos mensuales. Informes: Edificio "Barraqué", departamento 206. Teléfono A-8875.
U. H. D-2 29650 23 Jn.

SE VENDEN dos solares 10x45 varas cada uno a $8.00 vara, en Rodríguez entre San Indalecio y Dolores, a una cuadra de Toyo. Su dueño: L número 150, entre 15 y 17, Vedado. Telf. F-2108.
D-2 29986 7 Julio.

D3 ESTABLECIMIENTOS

VENDO muy barato oportunidad solar 559 metros 12 1|2 frente Avenida 8a. Reparto Buenavista y tengo otras. Cuevas, Bernaza 39. UH D2 29052 23 Jn.

INTERESA a cocineros. Vendo fonda con abonados cantinas y carta. Poco alquiler, esquina, por no entender el giro. Informan: San Rafael 63-A, bajos. Telf. A-0894. D-3 29967 25 Jn.

GANGA, TINTORERIA

Vendo tintorería acreditada, 10 años establecida; trabajos $700 a $800 mensual. Lo vendo por ausentarme del país. Informan: Monte y Antón Recio. Benito, café. D-3 30005 27 Jn.

SE VENDE puesto de frutas con dulcería y comida. Merced número 77, esquina Bayona. D-3 29972 26 Jn.

VENDO cantina con tres lunas biseladas $60.00 espejo grande dos metros alto uno y medio ancho $25.00 fuente soda con 8 bombas para jarabes con su motor para hacer agua de seltz $280.00 tres vidrieras chicas $25.00. San José y Manrique. Café.
D3 30021 25 Jn.

CARNICERIA. Vendo una lista para abriria en 150 pesos, punto inmejorable a propósito para dos socios. Informan A 8585. D3 30062 24 Junio.

SE VENDE UNA LECHERIA

Con buen contrato y poco alquiler por embarcarme. La doy en $500 Cuba y Cuarteles. D3 30040 25 Jn.

GRAN OPORTUNIDAD

por tener que ausentarme vendo una magnífica tintorería, buena clientela, once años de servicio, no paga alquiler, informa "La Guardia", Angeles y Estrella. D3 30044 27 Junio.

SE VENDE vidriera bien surtida, seis años contrato, buena venta, por tener otro negocio, muy poco dinero. Informan: Café-Restaurant Reina 121.
D-3 30012 24 Jn.

D4 AUTOMOVILES Y ACCS.

AUTO PACKARD

Vendo en módico precio un Packard en buen estado, 7 pasajeros, 6 cilindros. Informan A 1320 y F 1927.
UH D4 29677 30 Junio.

SE VENDE un Ford del 25 por no poderlo atender su dueño. Se dá a toda prueba. Para tratar con su dueño en la carnicería de Flores y Enamorados, Reparto Santos Suárez. Teléfono I-3791. Germán García. D-4 29986 26 Jn.

HUDSON, chapa particular, completamente equipado, 6 ruedas, 7 pasajeros. Lo vendo por embarcarse rápidamente. Precio de situación: $350. Véalo en Correa 58, esquina a Flores, Víbora.
D-4 29978 25 Jn.

CUÑA PACKARD

Se vende preciosa Cuña perfecto estado mecánico, motor flamante, 6 gomas nuevas, 4 frenos, poco uso. Se dá barata. Quiero embarcarme. San Miguel 192 altos.
D4 30070 27 Junio.

OAKLAND del último tipo ruedas de alambre 3 meses de uso vendo contrato, admito carro chico a cuenta que esté en buen estado de todo para verlo de 7 a 10 a. m. Zanja 142. Garage, pregunte por Luis. D4 30020 26 Jn.

"GANGA QUE INTERESA A LOS PINTORES

y talleres de automóviles y mueblerías". Se vende en $175.00 un Compresor para dos pistolas, acoplado a un motor eléctrico de un caballo monofásico para dos corrientes, 220 y 110, con sus piñones, válvula de seguridad, manómetro para la presión del aire y cheque. Informan, José Alvarez y Co. S. en C. Aramburu 8 y 10, teléfono U 4776.
D4 S4814 28 Junio.

D6 MUEBLES Y PRENDAS

CAMAS Y lámparas y sillones de mimbre, un peso semanal. "La Protectora". Belascoaín número 68. "La Protectora", teléfono U-3145.
D-6 U. H. 28744 30 Jn.

SE VENDEN escaparates, coquetas, mesitas de noche, camas, bastoneras, mesas de comer, sillas, sillones, a como quiera, por piezas o junto. Informan: Prado número 117. Hotel Las Américas.
D-6 S-4809 27 Jn.

SOLICITUDES DE TRABAJO
3 días
10 cts.
Hasta 20 palabras

ROMPECABEZAS.

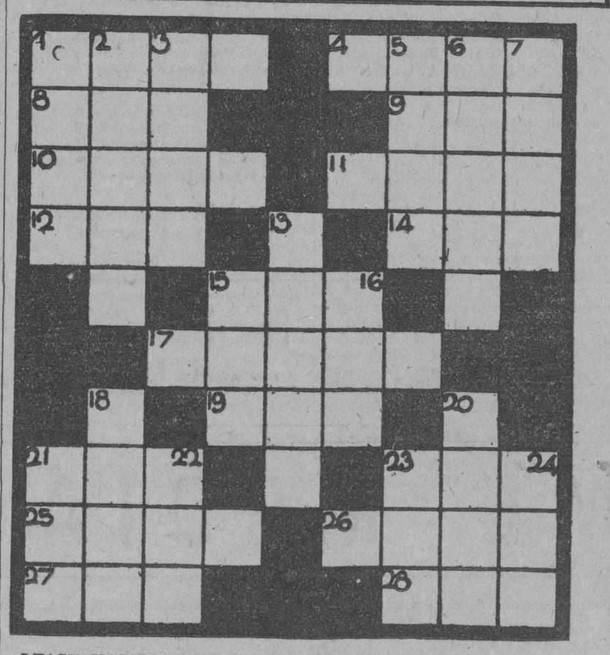

LEASE HORIZONTALMENTE

1.—Distinto, diferente.
4.—División de una obra que forma por lo común un volumen completo.
8.—Pueblo de la provincia de Génova.
9.—Astro rey.
10.—Planta leguminosa.
11.—Planta que abunda en las orillas del Nilo.
12.—Nombre de una consonante.
14.—Hermana religiosa.
15—Planta hortense.
17.—Impresión que hace en la retina del ojo la luz reflejada por los cuerpos.
19.—Nosotros.
21.—Tonelada (inglés).
23.—Preposición que significa detrás o después de.
25.—Organos de la visión.
26.—Composición musical para varias voces.
27.—Sonido agradable.
28.—Lista, catálogo.

LEASE VERTICALMENTE

1.—Escogí.
2.—Asiento de ceremonia de los reyes y de los emperadores.
3.—Hienda, agriete.
5.—Animales polares.
6.—Que produce movimiento.
7.—Sensación que producen en el olfato ciertas emanaciones.
13.—Pena, sufrimiento.
15.—Preposición.
16.—Artículo neutro (plural).
18.—Falto o inútil de una pierna.
20.—Intersticio que separa las moléculas de los cuerpos.
21.—Expeler el aire por la boca de una manera brusca y convulsiva.
22.—Impar.
23.—Preposición.
24.—Nota musical.

La solución mañana

Solución al rompecabezas de ayer.

BUENA OCASION

Nos vamos para España y vendemos: Tres Juegos de Cuarto. Uno de sala. Otro de comedor. Uno de terraza de mimbre. Un Piano Alemán Winkelmann. Dos Lámparas de Techo Españolas y dos Francesas; y todos los utensilios propios de una casa particular. Un automóvil Studebaker cinco pasajeros. Todo está como nuevo. Solo ocho meses de uso. No se hallará en mejores condiciones en ninguna casa de comercio. Se vende junto o separado.

San Rafael esquina a Infanta, altos del Café cerrado frente a la Botica.

jores condiineso ;;;;yciryc;;
D6 29949. 25jn.

D7 INSTRUMENTOS DE MUSICA

VENDO piano marca Cable, cuerdas cruzadas, tres pedales, con su banqueta, está nuevo $100.00 no se rebaja. Villegas 101 altos izquierda. D7 30043 25 Jn.

D10 OBJETOS VARIOS

SE VENDEN hermosas vidrieras de caoba y cristales propias para cualquier jiro. Ayesterán y Lombillo. Carpintería.
D10 30054 30 Junio.

E SE SOLICITAN

E1 CRIADAS Y CRIADOS

SE NECESITA una muchacha española para los quehaceres de un matrimonio con dos niños. Que duerma en la colocación. Sueldo $20. Acosta 39 entre Habana y Compostela UH E1 S4789 23 Jn.

SE SOLICITA una señora de mediana edad blanca para limpiar por horas. Se le dá además del sueldo el almuerzo. Informan San Miguel esquina a Infanta 22 letra E. segundo piso.
UH E1 S4790 23 Junio.

SE SOLICITA una cocinera y una criada. Calle 17 número 323.
E-1 29966 25 Jn.

E3 PARA 2 SERVICIOS

SE SOLICITA una cocinera que duerma en la colocación para cocinar y lavar, en Maía Rodríguez núm. 40, entre Luis Estévez y Estrada Palma.
E3 30041 25 Junio.

CRIADA. Se solicita para la cocina y limpieza. No hay niños. Velázquez 84, altos, entre Cueto y Rosa Enríquez, Luyanó. E-3 30006 26 Jn.

SE SOLICITA una buena criada para habitaciones, de mediana edad, que sepa coser y que traiga recomendación. 17 esquina a 2 número 390. Vedado.
E-3 4808 25 Jn.

E8 OFICINISTAS

SE SOLICITA taquígrafa en español con experiencia en trabajos de oficina que sepa algo de inglés. O'Reilly 51 de 3 a 5 p. m. UH E8 30029 24 Jn.

F SE OFRECEN

F1 CRIADAS Y CRIADOS

UN JOVEN español desea colocarse de criado de manos o de ayudante de chauffeur o fregador de máquinas o cosa análoga. Tiene su título y referencias de las casas de donde ha trabajado. Teléfono F-2518. U .H. F-1 29558 23 Jn.

SE DESEA colocar una muchacha española. Informan: Infanta esquina a San Martín, en el número 5, por San Martín.
U. H. F-1 29599 23 Jn.

SE DESEA colocar un joven español para criado de manos. Tiene referencias. Llame al teléfono F-2888.
UH F1 29615-16 29617 23 Jn.

SE DESEA colocar un joven español de criado de manos. Tiene buenas referencias de las casas que ha trabajado. Sabe planchar ropa de caballero. Está muy acostumbrado en el servicio fino. Va a cualquier parte de la Habana, sin pretensiones. Informan: F-2665.
F-1 29993 25 Jn.

SE DESEA colocar un joven español de criado de manos. Sabe cumplir con su obligación. Teléfono F-4771.
F-1 29931 25 Jn.

DESEA colocarse un matrimonio español para todos los quehaceres de una casa. Van al campo. Para más llame al F 4080. F1 30051 25 Jn.

DESEA colocarse un criado de mano fino plancha ropa de caballero no le importa campo próximo ciudad. Teléfono I 1552. F1 30032 25 Jn.

JOVEN española, desea colocarse de criada de manos con familia de moralidad, es formal y sabe trabajar, también se ofrece en la misma uno, para cocinar, a dependencia, o trabajadores, no tiene grandes pretensiones, sabe trabajar en el comercio. Informan Teléfono M 7373.
F1 30030 25 Junio.

SE OFRECE un joven austriaco de criado de manos o camarero habla español perfectamente. Tiene referencias. Teléfono M 9578. F1 30027 25 Junio.

DESEA colocarse un criado de mano sabiendo su obligación. Lleva tiempo en el país y está acostumbrado al servicio fino. Teléfono F 4348. UH F1 30024 25 Jn.

DESEA colocarse muchacha española para criada de mano o manejadora, siendo un matrimonio cocina y limpia; desea casa de moralidad. Con referencias. Telf. I-4343. F-1 30008 25 Jn.

SE DESEA colocar un joven español para criado de comedor. También entiende de cocina. Tiene referencias; desea dormir fuera. Informa por teléfono A-9493. Pregunte por Quintana.
F-1 29992 25 Jn.

DESEA COLOCARSE un joven español de criado de manos; ha trabajado en casas finas. Tiene referencias de las casas de donde trabajó. Llamen al teléfono F-1894. En la bodega de la calle Baños y 21. U. H. F-1 29961 25 Jn.

DESEA COLOCARSE un buen criado de manos español; tiene buenas referencias de las mejores casas. Es persona seria y cumplidora. F-1208.
F-1 U. H. 29954 24 Jn.

CRIADO JOVEN español, acostumbrado al servicio fino, con buenas referencias solicita colocación sin pretensiones. Informes: teléfono A-3090. Pregunten por Antonio. F-1 30014 25 Jn.

F2 COCINERAS Y COCINEROS

SE DESEA colocar una muchacha española para cocinar o limpiar. Informan: Telf. F-1993. U. H. F-2 29605 24 Jn.

SE DESEAN colocar dos muchachas españolas una de cocinera y otra de criada de mano y tienen buenas referencias y saben hacer dulces. Informan teléfono A 5882. UH F2 29869 23 Jn.

COCINERO mediana edad desea colocarse sabe repostería, cocina a la española y criolla. Va al campo, sin pretensiones. Teléf. X 1622. F2 UH 29826 24 Jn.

SE OFRECE buen cocinero español cocina española y criolla, sabe de repostería muy limpio, buenas referencias, casa particular. Teléfono M 2931.
F2 30047 25 Junio.

DOS MUCHACHAS españolas desean colocarse, una para cocina y otra para cuartos y coser, saben cumplir con su obligación. Informan teléfono FO 1038.
F2 30031 25 Jn.

OFRECESE un cocinero chino y repostero, cocina a la española y a la criolla limpio y tiene buenas referencias de casas particulares. Teléfono M 9578.
F2 30028 25 Jn.

COCINERO mestizo de mediana edad, desea colocarse, sabe cocinar y variar. Informan panadería La Flor de Galiano. A 5001. Pregunten por Francisco.
F2 30025 25 Junio.

PENINSULAR de mediana edad se ofrece para cocinar, sabe cumplir con su obligación y es persona formal, informa la bodega de San Nicolás y Animas. Teléfono A 6103. F2 30038 24 Jn.

SE DESEA colocar una señora española para cocinar, duerme fuera teléfono F 1873. F2 30057 25 Jn.

DESEA colocarse una cocinera con referencia. Barcelona núm. 11. Teléfono A 3336. F2 30042 25 Jn.

SE SOLICITA cocinera que duerma en la colocación. Luz Caballero y Carmen, Bella Vista, Loma del Mazo.
F-2 29948 25 Jn.

F3 PARA 2 SERVICIOS

SE OFRECE una joven española para criada de manos o manejadora. Se dan referencias. Informes: calle 9 y J, la bodega "La Estrella". Telf. F-1950.
F-3 U. H. 29573 23 Jn.

DESEA colocarse muchacha española, de criada de manos o manejadora, si es para un matrimonio corto, cocina y limpia. Desea casa de moralidad. Revillagigedo número 4. F3 UH 29867 23 Jn.

SE DESEA colocar una joven española de criada de manos o manejadora; cariñosa con los niños. Tiene buenas referencias. Teléfono F-2590.
U. H. F-3 29786 23 Jn.

SE DESEAN colocar dos jóvenes españolas. Una para cuartos y otra para comedor. Si se colocan juntas no le importa a una cocinar. Desean buen trato. F-2181. F-3 U. H. 29760 23 Jn.

UNA LAVANDERA desea lavar en casa particular o cocinar. Teléfono M 2127.
F3 30056 25 Junio.

DESEA colocarse una muchacha española para hacer alguna habitación y coser, está acostumbrada al servicio fino informan teléfono M 3064.
UH F3 30023 25 Jn.

SE DESEA colocar señor español de mediana edad de criado de manos, portero o sereno o cualquier otra clase de trabajo. Sin pretensiones, tiene quien lo recomiende. Teléfono A 4519.
F3 30039 25 Jn.

DESEA colocarse un joven japonés de criado de mano, o jardinero, sabe cumplir bien su obligación y habla bien; tiene buena referencia informa. Campanario 83. Teléfono A 9814. F3 30037 29 Jn.

SE OFRECE joven española para el

MISCELANEA

"EL COMERCIO" COMPAÑIA NACIONAL DE SEGUROS, S. A.

Esta Compañía asegura contra Accidentes del Trabajo Obrero, Incendios, y Ciclón.

El capital y las reservas tanto efectivas como técnicas, están situadas en la Habana.

CAPITAL SOCIAL $1.000.000-00
RESERVAS EFECTIVAS . . . $ 129.350-31

Oficinas: Obrapia, 24, Apartado 966. Cable: "Labazan"
EDIFICIO PROPIEDAD DE LA COMPAÑIA
HABANA

M. E1328 Sep. 18

INGLES EN POCAS SEMANAS
NECESITA SOLAMENTE 15 MINUTOS DIARIOS
Mándenos su nombre y dirección para enviarle información interesante.
THE UNIVERSAL INSTITUTE.—128 E. 86th St.—Dept. 56. New York, N. Y.

SANATORIO "DR. PEREZ-VENTO"

Enfermedades nerviosas y mentales. Para señoras, exclusivamente.
Calle Barreto número 62, Guanabacoa.

E-925 Indf. 1 my.

Colegio "San Alberto Magno"
EXTERNOS Y MEDIO INTERNOS
Enseñanza elemental, superior, ingreso en el Instituto, clases de Comercio, Inglés y Mecanografía. No hay vacaciones.
Calle 17 Núm. 233. Vedado. Telf. F-5594
Director: LORENZO BLANCO
(ex-director durante 20 años del colegio Sto. Tomás.)
Experimente Vd. las ventajas de este Colegio y quedará altamente satisfecho. Clases particulares, en el plantel, después de las 4.

MATA MOSQUITOS
Para dormir tranquilo y evitar enfermedades contagiosas use este incienso
30 y 50 cts. la caja — La Flor de Tokio — O'Reilly 102

M 830 alt. 11 ab.

MISCELANEA

OFICINAS DE MARCAS Y PATENTES DE GARCIA ORTEGA.

Asesores de la Cámara de Comercio Latino-Americana de New York. Registro de todas clases de Marcas y Patentes. 20 años de ejercicio profesional. Referencias bancarias. Habana y O'Reilly. Dptos. 307-308. Teléfono 9486, Apartado 2262.

E1250 jn20.
E-1250 22 Jn.

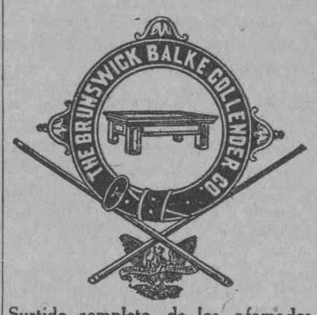

Surtido completo de los afamados BILLARES marca "BRUNSWICK".
Hacemos ventas a plazos.
Toda clase de accesorios para billar. Reparaciones. Pida catálogos y precios.
Julio de Cárdenas (Progreso) números 15 y 17. Habana. Teléfono A-6973.
Hartmann Baja 2. Santiago de Cuba.

E-993 Indf. 1 my.

VAPORES A ESPAÑA

Grandes rebajas en precios. Toda persona que tenga que viajar le recomendamos "La Competidora", Gloria 68, Teléfono A-6827.
Le compramos sus muebles modernos pagando más que nadie y se los cambiamos por prendas que estamos liquidando, baúles, maletas, maletines nuevos y usados. Aprovechen esta ocasión que les ofrecemos en el presente mes. Avelino G. Arango, S. en C.

E-1131 23 junio.

Anúnciese en el Diario de la Marina

Institución "Scientia"
ACADEMIA DE SEGUNDA ENSEÑANZA
SAN MIGUEL, 262, C, ALTOS — Director:
TELEFONO U-4622 — DOCTOR PELAYO IGLESIAS
Esta Academia prepara un cursillo especial de verano en el que las asignaturas de Bachillerato estarán a cargo de los reputados doctores Manuel Gran, J. M. Lagomasino, Pelayo Iglesias, Víctor Rodríguez, Armando G. Menocal, Manuel Lorenzo y Carlos Iñiguez. Este establecimiento dispone de laboratorios completos de Física, Química e Historia Natural donde se pueden realizar todas las prácticas exigidas y además cuantas sean necesarias para una enseñanza objetiva.

M E-1166 29 Jn.

VAPORES DE TRAVESIA

"EMPRESA NAVIERA DE CUBA, S. A."

SAN PEDRO NUM. 6.— HABANA
APARTADO NUMERO 1641
Dirección Telegráfica: "Emprenave"
CLAVES EN USO
A. B. C. 4a. y 5a. Edición.
Western Unión.
Watkins and Apendix

TELEFONOS:
A-5315 Información General.
A-4730 Depto. de Tráfico.
A-6236 Pasajes y Fletes.
A-3966 Almacén.
M-5293 1er. Espigón de Paula.
A-5634 2do. Espigón de Paula.

VAPORES EN SERVICIO
Santiago de Cuba, Gibara, Habana, Baracoa, Las Villas, Guantánamo, Julián Alonso, Antolín del Collado, La Fé, Caibarién, Rápido, Cienfuegos, Manzanillo, Josquín Godoy, Eusebio Coterillo, Jamaica, Cayo Cristo y Cayo Mambí.

PUERTOS DE ESCALA

COSTA NORTE
Caibarién, Nuevitas, Puerto Tarafa, Manatí (Victoria de las Tunas), Puerto Padre, Chaparra, Gibara, (Holguín, Velasco y Bocas), Vita, Baracoa, Mayarí, Antilla, Preston, Sagua de Tánamo, Baracoa, Guantánamo y Santiago de Cuba.

COSTA SUR
Cienfuegos, Casilda, Tunas de Zaza, Santa Cruz del Sur, Manopla, Guayabal, Manzanillo, Campechuela, Media Luna, Niquero, Ensenada de Mora y Santiago de Cuba.

COSTA NORTE DE VUELTA ABAJO
Bahía Honda, Río Blanco, Berracos, Puerto Esperanza, Malas Aguas, Santa Lucía, Río del Medio, Dimas, Arroyos de Mantua y La Fé.

PUERTO RICO
San Juan, Ponce, Mayagüez y Aguadilla.

REPUBLICA DOMINICANA
Santo Domingo, San Pedro de Macorís y Puerto Rico.

HAITI
Maití, Aux-Cayes y Port Au Prince.

JAMAICA
Kingston.

SUSCRIBASE AL "DIARIO DE LA MARINA"

VAPORES DE TRAVESIA

"COMPAÑIA DEL PACIFICO"
MALA REAL INGLESA
El lujosísimo trasatlántico de 25.500 toneladas de desplazamiento.

"ORBITA"

Con magníficos camarotes de lujo en primera y segunda clase. Espléndida cámara de tercera, con dos fumadores, dos salones de comer, amplias cubiertas de paseo y magníficos camarotes para los señores pasajeros de tercera.
Saldrá fijamente el día 1o. de Julio al medio día para
VIGO, LA CORUÑA,
SANTANDER, LA PALLICE,
LA ROCHELLE y LIVERPOOL
GRAN ESTABILIDAD, COMODIDAD, CONFORT, RAPIDEZ, SEGURIDAD
PROXIMAS SALIDAS
para ESPAÑA, FRANCIA
e INGLATERRA
Vapor ORBITA, el 1 de Julio.
Vapor OROYA, el 18 de Julio.
Vapor ORCOMA, el 29 de Julio.
Vapor ORITA, 15 de Agosto.
Vapor ORDUÑA, 5 de Septiembre.
Vapor OROPESA, 19 de Septiembre.
Para Colón, puertos de PERU y de CHILE y por el ferrocarril Trasandino a Buenos Aires.
Vapor ORITA, el 1 de Julio.
Vapor ESSEQUIBO, el 16 de Julio.
Vapor ORDUÑA, el 22 de Julio.
Vapor OROPESA, el 5 de Agosto.
Para NEW YORK.
Vapor ESSEQUIBO, 29 de Junio.
Vapor EBRO, el 27 de Julio.
Servicio regular para carga y pasaje, con trasbordo en Colón a puertos de Colombia, Ecuador, Costa Rica y Nicaragua, Honduras, Salvador y Guatemala.
DUSSAQ Co. Ld.
Oficios 30. Telfs. A-6540 y A-7218.

POR CORREO Y TELEGRAFO DEL INTERIOR DE LA REPUBLICA

DE MARIANAO

UN SOLDADO DEL EJERCITO, DESPUES DE AMARRARLE LAS MANOS A UNA JOVEN LE HACE UN PELADO AL RAPE

Un joven que manejaba a gran velocidad una cuña de su propiedad fué a embestir con una guagua recibiendo graves lesiones.—Otro lesionado al chocar un auto contra un poste.

Esta madrugada iba por la calle doce del Reparto Almendares conduciendo una cuña automóvil de su propiedad, marcada con el número 2252, el joven Tomás Barrero Hidalgo, vecino de la calle 25 entre 26 y 28 en el Reparto Kholy quien por motivo de imprimir excesiva velocidad a su vehículo fué a chocar violentamente contra una guagua de la Compañía La Precisa, resultando en el accidente herido de gravedad.

El lesionado hubo de ser asistido en el Centro de Socorros del Vedado siendo trasladado poco después a la Quinta La Purísima debido al estado de gravedad en que se encontraba, sin que pudiera prestar declaración por esta causa.

El chofer Avelino Tejas Hevia, natural de España, de 25 años de edad y vecino de la calle 1ª y 18, Reparto Buena Vista, era el que manejaba la referida guagua, marcada con el número 25, y expuso a la policía que Barrero conducía la máquina a una gran velocidad chocando con su omnibus inesperadamente por lo que no tenía culpabilidad alguna en el lamentable suceso; iguales manifestaciones hicieron otros testigos. El chofer ingresó en el Vivac por todo el término que marca la ley.

Otro herido grave al chocar un automóvil con un poste.—Aproximadamente a las tres de la madrugada de hoy fué asistido en el Hospital de Columbia, por el capitán médico Paulino Buffil, un individuo que dijo nombrarse Luis Delgado Valdés, residente en San Manuel entre Santa Emilia y Almendares, de lesiones que recibiera al chocar el automóvil de su propiedad que manejaba, con un poste sufriendo a consecuencia del mismo la pérdida del ojo derecho, siendo su estado grave. Rafael Aja y dos amigos que viajaban con el señor Delgado manifestaron al igual que el lesionado que anoche regresaban de un paseo al vecino pueblo de San Antonio y que al llegar al entronque conocido por El Rincón perdió la dirección la máquina chocando con un poste que existe en una de las curvas del mencionado entronque, estimando el accidente casual.

Un soldado ata por las manos a una mujer y la pela a rape.—Ante el sargento Virgilio Calderón, oficial de guardia en la Jefatura de Policía, compareció en la tarde de hoy María Angélica Martínez y Blanco, natural de Pinar del Río, de 18 años de edad y vecina de la calle Merlano número tres, en el barrio de La Lisa, denunciando que ayer un soldado del Ejército que conoce por Miguel Suárez, perteneciente a la primera compañía del Batallón dos, destacado en el Campamento de Columbia, se personó en su domicilio y sin causa justificada la amarró por las manos cogiendo en el acto una tijera y pelándola a rape amenazándola al mismo tiempo con darle muerte si denunciaba el caso a las autoridades.

Un vez levantada el acta el sargento Calderón dió conocimiento del caso al señor Juez de Instrucción.

Un menor al caerse de un arbol recibe lesiones graves.—Por el capitán médico doctor Juan Silverio fué asistido hoy en el Hospital Militar de Columbia el menor Jorge Vega García, natural de Marianao, vecino de la calle Valdés de la Torre número 18, La Lisa, el que presentaba distintas fracturas todas ellas de carácter grave.

Un hermano de Jorge nombrado Rodolfo que llevó al lesionado a aquel lugar manifestó a las autoridades que su hermano se encontraba subido en una mata de mangos y al tratar de coger una de las frutas se quebró un gajo cayendo al pavimento, estimando el accidente casual.

Dicho menor fué trasladado al Hospital Calixto García para atender a su curación.

Cuatro postes de los F. C. Unidos situados en la calzada Real ofrecen peligro al tránsito.—En la calle Real y Luisa Quijano existen cuatro postes de hierro pertenecientes a los Ferrocarriles Unidos que ofrecen gran peligro a los vehículos que trafican por dicho lugar, por encontrarse situados en la calle y no en la acera como es lo dispuesto por Obras Públicas.

Hace meses un camión comprimió contra uno de esos postes, con la defensa, a un hombre a quien tuvieron que amputarle una de las piernas; y algunas otras personas han sufrido fracturas de brazos al rozar las guaguas y otras clases de vehículos con los mismos.

Los vecinos solicitan por medio de estas columnas al competente y caballeroso Administrador de los Ferrocarriles, Mr. Donald Mac Rae, que dé sus órdenes para que sean quitados de la vía pública los referidos postes.

A. Martínez, CORRESPONSAL.

LA SUSPENSION DEL ALCALDE DE CIEGO DE AVILA

Por estar procesado el presidente del Ayuntamiento, fué entregada la Alcaldía al Dr. Flores

CIEGO DE AVILA, junio 22. DIARIO, Habana.— Ha sido suspendido en sus funciones el Alcalde Municipal de este Término, Sr. José María Cabrera, por disposición del Gobernador Provincial, fecha de ayer, y comunicada al interesado en el día de hoy.

La notificación la hizo el Secretario del Gobierno de la Provincia, Dr. Arturo Don.

La Alcaldía le ha sido entregada al doctor Rafael Flores y del Monte, vice-presidente del Ayuntamiento de Ciego de Avila, por hallarse procesado el presidente en propiedad de la corporación señor Gerardo Maidique.

La resolución del Gobernador, aunque esperaba desde hace varios días, ha producido gran sensación en el vecindario, aunque reina la mayor tranquilidad pública.

Carlos Luzan, Corresponsal

DE SANTA CLARA

EN CALABAZAR DE SAGUA HALLARON AYER UN CADAVER

Colgada de un júcaro estaba la calavera, y el resto del cuerpo, momificado en el suelo

CALABAZAR DE SAGUA, junio 22, DIARIO, Habana.— En los montes de la finca Pailita, ubicada en este Término, fué hallado hoy el cadáver de un individuo, que no ha podido ser identificado. Estaba colgado de un júcaro la calavera, y en el suelo el resto del cuerpo, momificado y sin presentar huellas de haber sido comido por los animales.

Junto al cadáver apareció un pantalón virado al revés una camisa de trabajo, y un sombrero de pajilla destruido, con su forro que indica proceder de un comercio de Sagua la Grande. Se estima que el cadáver haga varios meses esté en el lugar del hallazgo y se hacen variados comentarios entre el vecindario acerca de este hecho misterioso.

Se ignora que haya desaparecido vecino alguno de este Término. Al tener noticias de lo ocurrido el Teniente Perez Miranda, dió cuenta al Juzgado Municipal, constituyendose el Juez Dr. Sotolongo, asistido de su Secretario Sr. Avellera y del sargento A. del Toro. También fueron al lugar de los hechos, el cabo Castillo, del destacamento de Guayos y el Jefe de Policía Sr. Publio Santos. Se han iniciado activas diligencias en averiguación de lo ocurrido, habiendo prestado declaración ante el Juzgado varios vecinos residentes en las inmediaciones del lugar del hallazgo.

De lo actuado hasta ahora, no se sabe si se trata de un crimen o de un suicidio.

Horta, Corresponsal.

DIECISIETE NIÑAS ENFERMAS DE LA GARGANTA Y VISTA

Los inspectores médicos del Servicio de Higiene Escolar de la Habana, comprobaron en el día de ayer, en el Colegio "La Sagrada Familia", la existencia de diez y siete alumnas que padecían de afecciones en la garganta y en la vista, a las que sometieron al tratamiento correspondiente.

Hoy, sábado, visitarán dichos funcionarios la Gran "Delfín".

PLANOS APROBADOS

El señor Rogelio Espinosa, Director de Ingeniería Sanitaria Nacional, aprobó en el día de ayer, los planos y memorias que le fueron presentados para obras de ampliación de la Estación de Ferrocarriles en el pueblo de Palos, así como otras obras en la Estación de la misma Compañía en Guanabacoa. Ambas obras le fueron ordenadas a los Ferrocarriles Unidos de la Habana, por orden de la Dirección de Sanidad.

MEMORIA INCOMPLETA

La Dirección de Sanidad, por conducto de la Dirección de Ingeniería, ha devuelto, por estar incompleta la memoria presentada para una Fábrica de Tasajo en Guanamaquilla, Barrio de Vista Hermosa, en la ciudad de Camagüey, propiedad de los señores Don, Pina y Co.

PETICION DE DATOS

El doctor Fernando Rensoli y Machado, Director de Sanidad ha solicitado del Supervisor de Sanidad de Santiago de Cuba, datos sobre el resultado de los Juicios Correccionales seguidos contra los adulteradores de leche, señorse Ramón Rosell, Marcelino Mauri, Miguel Portuondo, A. Alvare , Viuda de E. Martínez, Claudio Crespo, Juan Escobedo, Manuel Calderín y Cosme Pérez.

INFRACCION POR EL TRATADO DE UN CADAVER

La Dirección de Sanidad ha dado cuenta ayer al Juzgado de Instrucción correspondiente de la infracción sanitaria cometida por un funerario de esta capital, al trasladar el cadáver del chófer Leoncio Vila Hoyos, desde la Villa de Guanabacoa a la Habana, en un chassis de automóvil, y haber sido enterrado en la Necrópolis de Colón, con documentos expedidos para ser inhumado en el Cementerio de Guanabacoa.

HOMENAJE A TRES SECRETARIOS

Por iniciativa del doctor José Urzais y Mendive, Supervisor Provincial de Sanidad de Santa Clara, próximamente han de ser objeto de un homenaje los Secretarios de Sanidad y Beneficencia, Instrucción Pública y Bellas Artes y de Obras Públicas.

Aún no se ha designado la fecha ni lugar donde se celebrará dicho acto de simpatía, a los populares Secretarios de Despacho.

DE LA HABANA

EN EL PUEBLO DE SAN ANTONIO DE LOS BAÑOS, UN CAMION REPARTE EL TASAJO GRATIS PARA QUE LO PRUEBEN

El municipio de Aguacate paga con puntualidad a la empresa concesionaria del acueducto de aquel término.—La construcción de la carretera de Gavina a Matanzas

AGUACATE, junio 22. DIARIO.—Habana.— En atención a lo publicado en el DIARIO DE LA MARINA, sobre el abuso del Municipio al Acueducto de este pueblo, he podido comprobar con los libros de tesorería, que no se le adeudan a la compañía concecionaria, más que el mes de mayo y eso, por no haberse presentado a cobrar.

Al mismo tiempo, el señor Alcalde me exhibió documentos que no reconocen más personas autorizadas para el cobro, que los señores José M. del Valle y Nemesio Claudio Celles, como apoderados de la Compañía.

Fernández Hoyos, Corresponsal.

LA CARRETERA DE LA HABANA A MATANZAS

GÜINES, junio 22. DIARIO. Haban.—Esta tarde estuvieron en el Ayuntamiento los ingenieros del Departamento de Obras Públicas a las órdenes del señor Coroalles, tomando datos para la construcción de la carretera Habana, desde el entronque de Gavina, hasta Matanzas. Llevará un pavimento igual al de la Carretera Central. También dichos ingenieros estuvieron obteniendo datos acerca de la construcción de la carretera de esta Villa a la Playa del Rosario. Estas noticias han producido intenso júbilo en Güines.

Suárez, Corresponsal.

RENOVACION EN LA DIRECTIVA DE LA DELEGACION DE LA ASOCIACION DE DEPENDIENTES

SAN ANTONIO DE LOS BAÑOS, junio 22. DIARIO. Habana.— El domingo 24, a las cuatro de la tarde, se verificarán elecciones para la renovación de la Directiva en la Delegación de la Asociación de Dependientes. Este acto tendrá lugar en los salones del Casino Español, cedidos galantemente por su Presidente. Obsérvase gran animación para contender en tan simpática justa social.

—Se están verificando pruebas generales de la maquinaria de la fábrica de levadura aquí establecida, y que comenzará en breve a producir.

—Está recorriendo la población un camión de la casa Lykes Brothers, dando a prueba el tasajo criollo que se prepara en el Matadero de Luyanó, de la Habana. El señor Luna, al cargo de esta propaganda, persona amable, atiende al público atentamente, y se advierte el deseo de todos de ayudar estos esfuerzos en pro de las industrias nacionales.

Lago, Corresponsal.

DE MATANZAS

UN INDIVIDUO TRATO DE LLEVARSE UNA MENOR, HUYENDO A LOS MONTES PERSEGUIDO POR LA GUARDIA RURAL

Ha sido suspendido, a causa de enfermedad del abogado defensor, la vista del juicio oral en la causa por el asesinato del asiático Chang, "el chinito de la suerte"

EL SECRETARIO DE SANIDAD REALIZO EN PERSONA UNA LABOR DE INVESTIGACION

MATANZAS, junio 22. DIARIO, Habana.— En la tarde de hoy un individuo de la raza negra, de pequeña estatura, envuelto en carnes, como de 22 a 24 años de edad, trató de llevarse de la finca Castillito, a la menor Emilia Romero, hija del señor Enrique Romero. El acusado se ha internado en los montes de dicha finca, donde es perseguido por el sargento Martínez, jefe del puesto de la Guardia Rural de Limonar, auxiliado del cabo Juan Valera y de sus soldados a sus órdenes.

Fué detenido un individuo y conducido al puesto Militar de Naranjal, pero se le puso en libertad, al comprobarse que no era el autor del delito.

Lovio, Corresponsal

SUSPENDIDO EL JUICIO ORAL CONTRA SALUSTIANO BACOT.

MATANZAS, junio 22. DIARIO, Habana.— Por haber alegado motivos de salud el abogado defensor de Dolores Barrera y Blanca Victore, fué suspendido hoy el importante juicio oral que debió de celebrarse esta tarde en la Audiencia de Matanzas, con motivo del crimen del asiático Antonio Chang, conocido por El Chinito de la Suerte, causa instruída en el Juzgado de Instrucción de Cárdenas, y en la que resultan acusados Salustiano Bacot, su amiga íntima Dolores Barreras y la hija de ésta Blanca Victore Barreras.

El nuevo señalamiento del juicio oral se ha hecho para el día cuatro del entrante mes de julio.

Enorme multitud se había congregado frente al edificio de la Audiencia, ávida de presenciar la primera vista de esta causa, que ha despertado el más vivo interés en toda la República, por el misterio que rodean los hechos que determinaron el espantoso crimen.

Lovio, Corresponsal

BENEFICIOSA ACTUACION DEL SECRETARIO DE SANIDAD

MATANZAS, DIARIO, Habana.— Ha vuelto la tranquilidad al pueblo de Matanzas, con motivo de la magnífica actuación del señor Secretario de Sanidad, al no llegar ni siquiera a realizar las pruebas y el análisis de las agua de Bello.

Por encontrar en pésimas condiciones las tuberías y el tanque, y no merecerle garantías el sistema de cloronización, ha ordenado la realización de importantes obras a la Compañía, para proceder entonces a realizar las pruebas que se habían anunciado para el día de hoy.

Con el Secretario de Sanidad llegaron a Matanzas el director general del Ramo, doctor Fernando Rensoli, el doctor José Agustín Simpson, Químico y el doctor Francisco Borges, Bacteriológico.

De los Manantiales de Bello se trasladaron al Acueducto de San Juan; de allí al nuevo Matadero Municipal; al Hospital Civil, y, finalmente, a la Cumbre, donde les fué ofrecio un almuerzo por los doctores Rodríguez Rizo y Arturo Castro, en la finca denominada Cazorla.

Ha sido muy aplaudida la actuación del doctor Fernández en bien de la salud del pueblo de Matanzas, que condena la autorización solicitada por la Compañía para suministrar agua bacteriologicamente impura a la ciudad yumurina.

Lovio, Corresponsal.

UNA GRAN FIESTA DE LA SOCIEDAD "UNION" DE TACO-TACO EL DOMINGO DE CAMAGUEY

S. CRISTOBAL, junio 22. DIARIO, Habana.— La Sociedad Unión de Taco-Taco, celebrará el domingo próximo una grandiosa fiesta, a beneficio de sus fondos. Laboran con ese propósito, los elementos sociales más notables de la localidad, distinguiéndose las damas y los señores doctores Sánchez Armenteros y Francisco Rodríguez.

Colegio de Corredores y Notarios comerciales de la Habana

COTIZACION OFICIAL DEL DIA 22 DE JUNIO

S/E. Unidos cable. . . .	3/64 Pr.
S/E. Unidos vista. . . .	6/64 Pr.
Londres cable.	4.88⅜
Londres vista.	4.88
Londres 60 d/v.	—
Paris cable.	3.94
Paris vista.	3.93¼
Bruselas vista.	13.97
España cable.	16.57
España vista.	16.55
Italia vista.	5.26½
Zurich vista.	19.28
Hong-Kong vista.	50.00½
Amsterdam vista. . . .	40-32
Copenhague vista. . . .	—
Christianía vista. . . .	—
Estocolmo vista.	—
Mantreal vista.	—
Berlin vista.	—

Notarios de turno:

Para cambios: Raimundo Mora.

Para intervenir en la cotización oficial de la Bolsa de la Habana: José Eugenio Moré y Pedro A. Molino.

Vto. Bno.: Antonio Arocha, Síndico-Presidente. — Eugenio E. Caragol, Secretario Contador.

Mercado de Bonos

VALORES CUBANOS

Nueva York, Junio 22. (U.P.):

	Alto	Bajo	Cierre
Cuba 4½ s. . .	49	etaoinnun	
Cuba 4½s. '49.	96⅝	96⅝	96⅝
Cubas R. R. 5s. de 1952. . . .	99⅝	——	——

BONOS DE LA LIBERTAD

Nueva York, Junio 22. (U.P.):

	Alto	Bajo	Cierre
Libertad:			
3 ½.	100.8	100.7	100.8
First 4 ¼s. .	——	——	101.17
3rd. 4¼ s. . .	100.2	100.1	100.2
4th 4 ¼ s. . .	101.30	101.27	101.27
Tesorero:			
3 ⅜ s. . . .	——	——	101.26
3 ¾ s. . . .	——	——	105.29
4 ¼s.	113.19	113.15	113.15

BONOS INTERNACIONALES

Nueva York, Junio 22. (U.P.):

	Alto	Bajo	Cierre
Burdois 6 s. of 1934.	99⅞	99⅞	99⅞
Lyons 6s of 34.	99¾	99¾	99¾
Marseilles City 6s. of 1934. .	——	——	100
Germany 7 s. de 1949.	106	106½	106¼
Italy Kingdom de 1951. . . .	99	98⅝	98⅝
France 7 s. de 1949.	108	107¼	107¼
Argentina 6s. de 1957.	100¼	99⅝	100¼
Brazils 6 ½ s. de 1957. . . .	96⅜	96⅞	96⅞
Chile 7s. de '42.	101¾	101¾	101¾

BOLSA DE PARIS

PARIS, Junio 22. (U.P.):

Renta Francesa 3%. . .	73.40
Renta Francesa 5%. . .	944.00

BOLSA DE LONDRES

LONDRES, Junio 22. (U.P.):

F. C. Unidos de la Habana,	54½

ACCIONES TABACALERAS

Nueva York, Junio 22. (U.P.):

	Demanda	Oferta
American Cigar. . . .	150	155
Six Am. Cigar prd. .	100	
Union Tob wi.	37	38
Union Tob. A.	84	89
10 Young J. H.	110	115
7 Young J. S. pfd. . .	104	111

VAPORES DE TRAVESIA

COMPAGNIE GENERALE TRASATLANTIQUE

VAPORES CORREOS FRANCESES
Bajo contrato postal con el Gobierno Francés
TODOS LOS VAPORES DE ESTA COMPAÑIA ATRACAN A LOS MUELLES DE SAN FRANCISCO O MACHINA, PARA EFECTUAR EL EMBARQUE Y DESEMBARQUE DE PASAJEROS, EQUIPAJES Y MERCANCIAS

PROXIMAS SALIDAS

PARA VERACRUZ
Vapor correo francés "CUBA", saldrá el 6 de Julio.
" " " "LAFAYETTE", saldrá el 3 de Agosto.
" " " "CUBA", saldrá el día 3 de Septiembre.
" " " "LAFAYETTE", saldrá el día 3 de Octubre.
" " " "CUBA", saldrá el día 3 de Noviembre.

VIAJE EXTRAORDINARIO
del vapor correo francés "LAFAYETTE" que vendrá únicamente a la Habana, para salir directamente de este puerto para:
CORUÑA, GIJON, SANTANDER Y EL HAVRE
el día 30 de Junio de 1928, a las 12 del día.

Vapor correo francés "CUBA", saldrá el día 18 de Julio.

Para CORUÑA, SANTANDER y el HAVRE
Vapor correo francés "LAFAYETTE", saldrá el 15 de Agosto.
" " " "CUBA", saldrá el 15 de Septiembre.
" " " "LAFAYETTE", saldrá el 15 de Octubre.
" " " "CUBA", saldrá el 15 de Noviembre.

LINEA DE CANARIAS
Vapor correo francés "NIAGARA" saldrá para Santa Cruz de la Palma, Santa Cruz de Tenerife, las Palmas de Gran Canaria y el Havre.
el día 7 de Julio a las 12 del día.
Se admiten pasajeros de cámara y tercera clase, para los puertos mencionados. ESTE VAPOR NO ACEPTA CARGA PARA NINGUNO DE LOS PUERTOS DE SU ITINERARIO.

IMPORTANTE
SESIONES DE CINEMATOGRAFO DIARIAS EN LOS VAPORES DE ESTA COMPAÑIA SEGUN CONTRATO CON LA CASA PATHE
Buena comida a la española. Camareros y cocineros españoles.

LINEA DE NEW YORK AL HAVRE. PLYMOUTH Y BURDEOS
En esta Agencia se expiden pasajes por esta línea, por los lujosos y rápidos trasatlánticos franceses "ILE DE FRANCE", "PARIS", "FRANCE", "SUFFREN", "DE GRASSE", "ROCHAMBEAU" etc., etc.
Para más informes, dirigirse a
ERNEST GAYE
O'Reilly No. 9. Apartado 1090. Teléfono A-1476
HABANA

VAPORES CORREOS
DE LA
COMPAÑIA TRASATLANTICA
SERVICIOS REGULARES CADA 22 DIAS
PASAJE, CARGA Y CORRESPONDENCIA
LINEA RAPIDA PARA NEW YORK Y NORTE DE ESPAÑA Y MEXICO
El vapor "ALFONSO XIII" saldrá para NEW YORK, CORUÑA, GIJON, SANTANDER y BILBAO, el día 18 de Junio de 1928.
Próximas salidas:

PARA VERACRUZ
48 horas de viaje.
Alfonso XIII el 11 de junio.
Cristóbal Colón, el 3 de Julio.

PARA NUEVA YORK, CORUÑA, GIJON, SANTANDER Y BILBAO:
Alfonso XIII, el 18 de junio.
Cristóbal Colón, el 10 de Julio.

Los pasajeros de tercera ordinaria son servidos por camareros en amplio comedor provisto de sillas giratorias y ventiladores. Excelentes menús con vinos españoles.

LINEA A NEW YORK, CADIZ Y BARCELONA
Próximas salidas:
Montevideo, el 11 de Junio. Manuel Calvo, el 3 de Julio.
Todos estos vapores atracan a los Muelles de la Port Havana Dock Co.
Para más informes dirigirse a:
MANUEL OTADUY
Agente General. Bajos de la Lonja.
Telfs.: A-7900. y A-6588. Apartado 707.
HABANA

M.E.C.D. 2016

TELEFONOS A-3333 A-1014

ANUNCIOS CLASIFICADOS DEL DIARIO DE LA MARINA

TELEFONOS A-3333 A-1014

DIRECTORIO PROFESIONAL

ABOGADOS Y NOTARIOS

FELIPE RIVERO Y ALONSO
Abogado y Notario
Chacón, 25
Telf. A-8142. Tel. M-1472
E 1776 ind. 1 Ag

Dr. Elio Roselló y Montaño
ABOGADO Y NOTARIO
Herencias, Divorcios, Asuntos hipotecarios, rapidez en el despacho de las escrituras con su legalización. Oficinas, Empedrado 33. A-8502. E 1791 Ind. 1 Ag.

SAUL SAENZ DE CALAHORRA
ABOGADO
ANTONIO FERNANDEZ TOSCANO
PROCURADOR
Se hace cargo de toda clase de asuntos judiciales, tanto civiles como criminales y del cobro de cuentas atrasadas. Bufete Aguiar número 43, bajos, entre Empedrado y Tejadillo. Teléfono A-5024.
E. 126—In. 1 En

BUFETE DE FERNANDEZ LLANO
NOTARIA PUBLICA
PROTOCOLO DEL LCDO. RAMON FERNANDEZ Y DEL LLANO
Habana 53. Telf. A-8316.
E-1152 Indf. 12 my.

Dr. MANUEL ARANDA MUÑOZ
ABOGADO
Asuntos hipotecarios, herencias, toda clase de asuntos civiles. Mercaderes 9. Departamento A. Teléfono M-6173.
E 1779 Ind. 1 Ag.

Dr. LEONCIO G. ESPINOSA PEREZ
ABOGADO
Administraciones de bienes, pensiones y jubilaciones, Marcas y Patentes, Accidentes de Trabajo, Asuntos Civiles, Mercantiles, Criminales. San Ignacio número 50. Teléfono A-8130. E 903 Ind 12 mzo

DOCTORES EN MEDICINA Y CIRUGIA

DR. RODRIGUEZ CUELLAR
Tratamientos modernos de las enfermedades nerviosas, broncopulmonares, matriz y secretas en general. Aplicación de los últimos métodos de actinoterapia, reovacunas e inyecciones de oro, endovenosas para la tuberculosis. Tratamientos científicos, rápidas para las enfermedades del estómago, corazón, riñones y sangre. De 12 a 2, reconocimientos: $5. Consulta: $2. Gratis: de 3 a 4. Telf. A-7320. Campanario 197 (entre Figuras y Concepción de la Valle. E-1199 2 Julio.

DR. R. CUERVO BARRENA
Medicina en general. Especialista en enfermedades del corazón, arterias y venas; hipertensión, arterio-esclerosis, úlceras, varicosas. ELECTROCARDIOGRAFIA Y POLIGRAFIA. Consultas de 3 a 5 y a horas especiales, previo aviso en Campanario 58. Teléfonos U-1353 y A-0482.
E-932 Indf. 2 My.

DR. GUTIERREZ LEE
MEDICO CIRUJANO
Consultas de 3 a 5. Gervasio 168. Teléfonos A-3684 y F-1070. E-1870 In. 1 Ag.

DR. ABRAHAM PEREZ MIRO
J. C. Zenea (Neptuno) 92. Consultas de 2 a 5. Teléfono A-9303.
T-2700 In. 22 Nov.

DR. GERMAN ARGUELLES
Especialista en enfermedades del aparato digestivo. Con prácticas en las principales Clínicas de París, Berlín y Madrid. Gabinete: Velázquez No. 27 (primero). Madrid E-1133 28 julio.

DR. A. V. DAUSSA
Medicina en general. Especialmente vías respiratorias y digestivas. Consultas de 2 y media a 4 p. m. Campanario 113, entre Reina y Dragones. M-8861. Pobres Verdaderos 12 y media a 1 Martes y Sábados. E-1872 Indf. 1 Ag.

"POLICLINICA HABANA"
Suárez 32. Teléfono M-6233.

DR. GUILLERMO LEON
Director Facultativo
De Medicina y Cirugía en general. Especialista para cada enfermedad. Consultas de 1 a 5 de la tarde y de 8 a 9 de la noche. Consultas especiales, dos pesos. Reconocimientos $2.00. Enfermedades de señoras y niños. Garganta, nariz y oídos (OJOS). Enfermedades nerviosas, estómago, corazón y pulmones, vías urinarias, enfermedades de la piel, blenorragia y sífilis, inyecciones intravenosas para el asma, reumatismo, tuberculosis, obesidad, arterio-esclerosis, diabetes y enfermedades mentales etc Análisis en general. Rayos X, masajes y corrientes eléctricas. Los tratamientos y sus pagos a plazos. Telf. M-6233.
E-1810 In. 1 Ag.

COOPERACION MEDICA
Empedrado, 47, casi esquina a Aguacate.
Teléfono A 4152.
Institución formada por Médicos Cirujanos y Especialistas.
Cirugía y medicina en general. Enfermedades de señoras. Enfermedades de los ojos, garganta, nariz y oídos. Enfermedades de la piel, corazón y pulmones. Asma, Tuberculosis, Estómago e Intestinos. Enfermedades Nerviosas y Mentales. CLINICA DE ENFERMEDADES VENEREAS Y VIAS URINARIAS. Blenorragia, Impotencia, Debilidad sexual. Espermatorrea, Sífilis, enfermedades del Riñón y Vejiga. Flujos vaginales, verrugas, se quitan por completo. Inyecciones de todas clases. Médicos a domicilio. RAYOS X. Ultra Violetas, Radium, Electricidad médica. Masajes.
CONSULTAS $2.00
RECONOCIMIENTOS CON APARATOS 4.00
VISITAS 3.00
TRATAMIENTOS A PRECIOS ECONOMICOS.
HORAS DE CONSULTAS: de 9 a 11 a. m. de 1 a 5 p. m. y de 7 a 9 noche.
E 2059 In. 6 Jun.

DR. CELIO R. LENDIAN
Consultas todos los días hábiles de 2 a 4 p. m. Medicina interna especialmente del corazón y de los pulmones. Partos y enfermedades de niños. Lealtad 82.
E 1796 Ind 1 Ag.

EXCEMAS, ALMORRANAS
Excemas por antiguos que sean, se garantiza su curación por un procedimiento especial. Inyecciones intravenosas para Reumatismo, Raquitismo, Dispepsias y Blenorragia. Neurastenia por el procedimiento del doctor Monin. Electricidad Médica para Parálisis y Nerviosismo Estrechez uretral y sífilis, curación garantizada. Almorranas, son curadas sin operación ni dolor, pudiendo el enfermo continuar sus trabajos diarios. Análisis de orina, 2 pesos y 3 pesos completos. Consultas: de 1 a 5 de la tarde y 7 a 9 noche, diarias. Verdaderos pobres, gratis. Martes de 9 a 10 mañana. Dr. Flores. Acosta 64. Teléfono A-1704.

DR. S. PICAZA
De los Hospitales de París y New York
Enfermedades del estómago, intestinos e hígado. Tratamiento eficaz de la colitis y afecciones biliares Horas: de 2 a 4 o convencional, previo aviso. San Lázaro 246. Telf. F-4918. E-1867 Indf. 7 Ag.

DR. J. M. VERDUGO
DE LA FACULTAD Y HOSPITALES AMERICANOS Y PARIS
Estómago e intestinos.
Tratamiento eficaz de la úlcera estomacal y duodenal y de la colitis en cualquiera de sus períodos. Hígado y afecciones biliares. Enfermedades de la nutrición. Consultas de 1 a 3. Horas especiales previo aviso. Prado 60 bajos Teléfono A-4425. E-1009 Indf. 10. my.

DR. RAMON ASCANIO
Sub-Director del Hospital Nacional General Calixto García.
Cirujía y enfermedades de señoras. Consultas: calle 23 No. 183, entre H e I, Vedado, de 5 a 7 p. m. Telf. F-2618.
E-1089 indf. 17 my.

DR. GOMEZ DE ROSAS
Cirujano Director de la Policlínica Nacional. Enfermedades de señoras, estómago, vías biliares y cirugía general. Consultas de 3 a 5. Cerro 551. Tel. A-2560.
E-1895 In. 16 Ag.

DR. IGNACIO CALVO
PROTOLOGO
Cirujía especial del recto. Tratamiento médico de las hemorroides. Rectos-copia sigmodoscopia. Línea 12, esquina a M, de 4 a 6. Teléfono F-3663.

DR. BIENVENIDO GIROUD LESCANO
Medicina interna, sistema nervioso, cerebro y pulmón. Tratamiento de la tuberculosis con la sacocricina combinada. Rayos X, Radiografía, electroterapia, tratamiento del bocio sin operación. Consultas de 3 a 5. Infanta 75 letra F. Teléfonos M-2014 y U-2064. E-1830 Ind. 1 Ag.

DR. ENRIQUE FERNANDEZ SOTO Y DOCTOR CARLOS DE LEJARZA
AURISTAS
Oídos, nariz y garganta. Consultas: lunes, martes y jueves, de 2 a 4. Calle O entre Infanta y 27. Teléfono U-2466. No visita. Dr. Lejarza. Telf. F-4836.
E-1786 Indf. 1 Ag.

DR. GONZALO PEDROSO
CIRUJANO DEL HOSPITAL MUNICIPAL DE EMERGENCIAS
Especialista en vías urinarias y enfermedades venéreas. Cistocopia y Catetorismo de los uréteres. Cirujía de vías urinarias. Consultas de 10 a 12 y de 3 a 5 p. m. en la calle de Avenida de la República 254. E-1728 Ind. 1 Ag.

DR. JOSE VARELA ZEQUEIRA
Profesor de Anatomía de la Universidad Cirujano Jefe de la Asociación Cubana de Beneficencia. Cirujía en general. Especialidad: Cirujía de la mujer. Consultas de 2 a 4. Gervasio 126 entre San Rafael y San José. Telf. U-5410.
E-1894 Indf. Ag.

Dr. Manuel Alvarez Ruelland
MEDICO
Especialista en enfermedades del aparato digestivo. Consultas de 3 a 12 a. m. Calle 12 No. 7. Vedado. E-620 Indf. 1 Ag.

DR. J. LYON
De la Facultad de París. Especialidad en la curación radical de las hemorroides sin operación. Consultas de 1 a 3 p. m. diarias. Calle 17 número 451, entre 8 y 10. Vedado. E-1812 Indf. 1 Ag.

DR. MANUEL GALIGARCIA
Enfermedades nerviosas y Mentales
Especialista de la Asociación Canaria. Médico de Visita de los Servicios de Nerviosos y P. Enágenados del Hospital Calixto García, Ayudante de la Facultad de Medicina. Consultas: 5.00 de 3 a 5 diarias. J 211, bajos, entre 21 y 23, Vedado. Teléfonos F-2775 y F-5885. Sanatorio para tratamientos. Real 68, Arroyo Naranjo. Informes: en la consulta.
E-1790 Indf.

DR. GONZALO AROSTEGUI
Médico de la Casa de Beneficencia y Maternidad. Especialista en las enfermedades de los niños. Médicas y Quirúrgicas. Consultas de 12 a 2. G número 116, entre Línea y 13, Vedado. Telf. F-4223.
E-1776 Indf. 1 Ag.

DR. MANUEL VIAMONTE
Catedrático Auxiliar de Radiología y Fisioterapia de la Universidad
RADIOLOGO DE LA QUINTA "COVADONGA"
Concordia 64-A, esquina a Lealtad. Teléfono A-6698. De 9 a 10 a. m. y de 1 a 5 p. m. Rayos X. Radium, Radioterapia Profunda. Luz Ultravioleta y Electricidad Médica. E-1900 Ind. 19 Ag.

DR. CELIO R. LENDIAN
Consultas todos los días hábiles de 2 a 4 p. m. Medicina interna especialmente del corazón y de los pulmones. Partos y enfermedades de niños. Lealtad No. 82. Teléfono A-3363. E 1796 indf. 1 agosto.

DR. RICARDO CUERVO BARRENA
ESPECIALISTA EN ENFERMEDADES DEL CORAZON
Arterio-Esclerosis, Hipertensión, Nefritis, enfermedades de las venas, reumatismo articular, manifestaciones cardiacas de la sífilis etcétera. Consultas exclusivamente a señoras convenidas, 10 pesos, en San Nicolás 76 entre Neptuno y San Miguel). Teléfonos A-0482 y U-1353. Electrocardiograma en las tres derivaciones, $20. Consultas para pobres de 6 a 8 de la noche en Monte 40. E-588 12 Ab.

DR. GUILLERMO LOPEZ ROVIROSA
Enfermedades de las Glándulas Internas, Nutrición, Nerviosas y Mentales. Debilidad sexual, pérdidas, impotencias. Niños enormales atrasados, raquíticos. Bocios. Afecciones de la piel y de la sangre. Dispepsias, Colitis, Vías respiratorias. Rayos Ultravioletas aplicados al tratamiento de las afecciones de la piel (acne, etc.) caída del cabello, calvicie, raquitismo, anemias etc. Electroterapia, corrientes D'Arsonvalización, diatermia, extirpación de verrugas, etc. San Lázaro 331, entre Infanta y Basarrate, de 5 a 7 p. m. Domingos de 4 a 6. Telf. U-3221. Consultas por correspondencia: $6.00. Giro postal.
E-1873 Indf. 7 Ag.

DR. QUINTERO ALVAREZ
MEDICO DEL HOSPITAL DE MUJERES "FRANCISCO MARIA FERNANDEZ"
MEDICINA EN GENERAL
Especialidad: Enfermedades de señoras y de la sangre. Consultas de 3 a 6 p. m. Domingos: Gratis para los pobres de 10 a 12 a. m. Industria 130 altos. Teléfono A-9685. E-1079 14 Junio.

Dr. Alberto S. de Bustamante
Profesor de Obstetricia, por oposición. Especialidad partos y enfermedades de señoras. Consultas los lunes y viernes de 1 a 3. Clínica Bustamante-Núñez. Teléfono F 3057. Domicilio: 15, entre J y K, Vedado. Teléfono F 1862.

CLINICA BUSTAMANTE
J y 11, Vedado. Cirugía general y especial. Partos. Rayos X y Laboratorio. Teléfono F 1184.
E 1777 Ind 1 ag.

DR. J. B. RUIZ
Catedrático de la Universidad. De los Hospitales de Filadelfia, New York y Calixto García. Especialista en vías urinarias y enfermedades venéreas. Exámenes Uretroscópicos y Cistoscópicos. San Lázaro 221-C, de 1 a 3. Tel. U-6351. Para pobres de 10 a 12.
E-928 Indf. 1 my.

Dr. Alfonso E. Milla Solsona
CURA RAPIDA DEL FLUJO
Especialista Enfermedades Señoras. Servicio de Enfermeras. Tratamiento médico. Enfermedades: útero (matriz), ovarios y trompas. Consultas: Martes, jueves y sábados. De tres a seis. Pobres: miércoles y viernes. San Rafael 102. Telf. U-1680.
E-636 Indf. 23 My.

POLICLINICA INTERNACIONAL
Director: doctor David Cabarrocas, Lealtad 143, entre Salud y Dragones. Teléfono A-0544. Consultas especiales de 10 a. m. a 6 p. m., los sábados de 9 a 12 a. m. Para pobres, primera atención médica con motivo de una consulta reconocimiento, examen de Rayos X, análisis parcial, orina, incisión, procesos, inyección intravenosa de Neosalvasán o cualquier otra inyección, cura corriente eléctrica, masaje agua caliente, pulverización vapor, completamente gratis para pobres. Inyecciones especiales para Reumatismo, Anemia, enfermedades de la piel, Sífilis, venéreas, fiebres en general. Tuberculosis, Cáncer, Enfermedad de señoras, Corazón, Riñones, Hígado, Estómago e Intestino, Sistema nervioso, análisis completo de orina y análisis exudado para venéreos, aplicaciones de aparatos de yeso, análisis sangre para sífilis, raspado uterino. Partos y Cirugía en general. Se regala medicina al pobre. Se dan horas especiales a $5. E-1809 In. 1 Ag.

DR. MANUEL LOPEZ PRADES
MEDICO CIRUJANO
De las Facultades de Madrid y la Habana. Con 36 años de práctica profesional. Enfermedades de la sangre, pecho, señoras y niños; partos. Tratamiento especial curativo de las afecciones genitales de la mujer. Consultas diarias de 1 a 3. Gratis los martes y viernes. Lagunas 63, bajos. Tel. A-0226. Habana.
E-1877 In. 1 Ag.

DR. FELIX PAGES
CIRUJANO DE LA QUINTA DE DEPENDIENTES
CIRUJIA EN GENERAL
ESPECIALMENTE EN ESTOMAGO, INTESTINOS E HIGADO
Consultas: D No. 200, entre 21 y 23, Vedado. Lunes, Miércoles y Viernes, de 2 a 4. Telf. F-4483. E-1783 Indf. 1 ag.

Dr. Manuel González Alvarez
CIRUJANO DE LA ASOCIACION DE DEPENDIENTES
CIRUJIA EN GENERAL
Consultas de 3 a 5. Martes, Jueves y Sábados. Campanario 59, entre Neptuno y Concordia. Teléfono A-9102. Residencia particular: calle 9 No. 33, entre F y G, Vedado. Teléfono F-2441.
E-1792 Indf. 1 ag.

Dr. J. A. Hernández Ibáñez
CIRUJANO UROLOGO DE LA ASOCIACION DE DEPENDIENTES
ENFERMEDADES VENEREAS, VIAS RINARIAS, ENDOSCOPIA Y CIRUJIA DE LAS VIAS RINARIAS
Domicilio: G y 19, Vedado. Telf F-6716. CONSULTAS: Neptuno número 73, esquina a Manrique. De 11 a. m. a 1 p. m. y de 3 a 6 p. m. Teléfono A-5469. Habana. E-1804 Indf. 1 Ag.

DR. MARIO LUIS GARCIA
ESPECIALISTA
Sífilis y Venéreo exclusivamente. Consultas de 4 a 6. Virtudes 141. Telf. D-6428.
E-1236 Indf. 9 Jn.

DOCTOR ELPIDIO STINCER
Cirujano de la Quinta Covadonga, Catedrático de la Universidad de la Habana. M número 4, Vedado. Teléfono F-2213. De regreso de su viaje a Europa y Estados Unidos, reanuda sus consultas los Martes, Jueves y Sábados, de 2 a 4 p. m. Cirujía General. E-2380 Indf 15 Oct.

DR. ABELARDO LABRADOR
Consultas gratis para pobres de 8 a 12 de la mañana. Pagas de 3 a 6 p. m. Angeles 3 entre Reina y Estrella. Teléfonos A-0801 U-2256. Especialidad en enfermedades de señoras, flujos crónicos, metritis, etc. Partos, venéreo y sífilis, blenorragias, enfermedades de los pulmones en todos sus períodos, asma, oronquitis crónica, enfermedades del corazón y riñones, diabetes, reumatismo crónico, enflaquecimiento. Tratamientos especiales por inyecciones neosalvasán, etc.
E-52 Ind. 10 Mar.

DR. E. PERDOMO
Vías Urinarias, estrechez de la orma, venéreo, hidrocele, sífilis, impotencia. Calle D y 11, Vedado. De 1 a 4. Telf. F-4822.
E-1810 Indf. 1 Ag

Dra. MARIA PEREZ GOVIN
MEDICA CIRUJANA
Médica de la Facultad de la Habana y Hospital Broca de París, Gargants, nariz y oídos. De 1 a 3. Teléfono U-2439. San Miguel 152, antiguo. E 1803 ind 1 ag.

DR. ROGELIO PARERA
MEDICO CIRUJANO
Consultas de 1 a 3 p. m.
Gratis para los pobres Martes y Viernes.
Belascoaín 227, altos.
Teléfonos A-6766. F-1289.
E 443 31 Mzo.

DR. ALFREDO MARTH
Especialista en enfermedades de la piel, sífilis y venéreas. Consultas de 3 a 5 y de 7 a 9 (noche). Empedrado 47, casi esquina a Aguacate. Teléfono A-4152
E-273 17 Jn.

ASOCIACION CLINICA
LUZ 44. TELEFONO A-0549, ENTRE AGUACATE Y COMPOSTELA
ASOCIACION DE MEDICOS ESPECIALISTAS
SE TRATAN TODAS LAS ENFERMEDADES. Curaciones garantizadas por contratos. PRECIOS REDUCIDOS.
RAYOS X.—Violetas. Electricidad, masajes y etc. INYECCIONES Y ANALISIS. ALMORRANAS: curadas sin OPERACION. TATUAJES, MANCHAS, VERRUGAS ETC. Son quitadas. ESPECIALISTAS DE señoras y niños.
GARGANTA, NARIZ, OIDOS Y (OJOS) Vías urinarias, impotencia, blenorragias, gotas y etc. INYECCIONES Y ANALISIS. DEMAS ENFERMEDADES. CLINICA: Parteros y comadronas.
CIRUGIA Y MEDICINA GENERAL. CONSULTAS: $2.00. RECONOCIMIENTOS: $3.00. ATENCIONES DE 1 A 5 (TARDE) Y 7 A 9 (NOCHES).
E-1024 Ind. 10 my.

DR. B. VILA
Médico cirujano. Exclusivamente niños. Médico de niños del Hospital Mercedes. Consultas diarias de 1 a 3 p. m. Carlos III, 209, esquina a Franco (altos). Teléfono U-5721. E 1800 ind 1 ag

ENFERMEDADES SECRETAS
Antigua, mal curadas y prostatitis, impotencia, esterilidad. Curaciones garantizadas en pocos días, sistema nuevo alemán. Dr. Jorge Winkelman; especialista alemán, 28 años de experiencia. Manrique, 5-A, a todas horas.
E-1797 Indf. 17 Ag.

DR. PEDRO A. BOSCH
Medicina y Cirugía, con preferencia, partos, enfermedades de niños, del pecho y sangre. Consultas de 2 a 4. Aguiar 11. Teléfono A-6483. E-762-indf. ab. 1

ANALISIS DE ORINA
Completo dos pesos. Prado 62, esquina a Colón. Laboratorio Clínico Químico del doctor Ricardo Albaladejo. Telf. A-3344.
E-1788 Indf. 1 Ag.

HEMORROIDES
Curadas sin operación, radical procedimiento, pronto alivio y curación, pudiendo el enfermo seguir sus ocupaciones diarias y sin dolor. Consultas de 1 a 5 de la tarde. Suárez 32. Policlínica P. Teléfono M-6233. E-1810 Indf. 1 Ag.

DRA. MARIA GOVIN DE PEREZ
MEDICA CIRUJANA
De la Facultad de la Habana. Escuela Práctica y Hospital Broca de París. Especialidad en enfermedades de señoras, partos y cirujía. Teléfono U-2439. San Miguel 152, antiguo. E-1802 Indf. 1 Ag.

DR. RICARDO ALBADALEJO
Especialista en vías urinarias. Tratamiento especial para la blenorragia, impotencia y reumatismo. Electricidad Médica y Rayos X. Drado 62, esquina a Colón. Consultas de 8 a 12 a. m. y de 1 a 5 p. m. Teléfono A-3344.
E-1787 Indf. 2 Ag.

DR. F. GARCIA CAÑIZARES
Catedrático Titular de la Universidad. Director Facultativo del Centro Balear. Médico de Visitas del Hospital de Paula. Medicina general. Especialista en enfermedades venéreas, sifilíticas y de la piel. Avenida del Brasil (antes Teniente Rey) 80. Consultas: lunes, miércoles y viernes, de 3 a 5. No hace visitas a domicilio.
E-472 Indf. 7 Mz.

Dr. Francisco Javier de Velasco
Afecciones del corazón, pulmones, estómago e intestinos. Consultas los días laborables de 12 a 2. Horas especiales previo aviso. Salud 34. Tel. A-5418.
E-1784 Ind. 1 Ag.

DR. ARISTIDES MESTRE
PROFESOR DE LA UNIVERSIDAD
Médico del Departamento de Niños del Hospital de Dementes de Mazorra. Niños anormales. Enfermedades nerviosas y mentales de la infancia. Consultas: Martes y Sábados, de 9 a 12 m. D número 220, esquina a 23. Vedado. Tel. F-1706.
E 1934 ind 3 sp

CIRUJANOS DENTISTAS

DR. ALBERTO COLON
CIRUJANO DENTISTA
Ha trasladado su Gabinete Dental a San Rafael 43 (altos), esquina a San Nicolás. Habana. E-1068 14 Junio.

DR. L. SAEZ MORENO
CIRUJANO DENTISTA
Consultas todas las noches de 7 a 10, especial para personas que trabajan de día. Por el día doy hora fija a cada cliente. Trabajos rápidos, garantizados y económicos. (Doy facilidades de pago.) Neptuno 234, altos, entre Espada y San Francisco. Teléfono U-1986.
E-1066 Indf. 12 my.

DR. VALDES MOLINA
CIRUJANO DENTISTA
Avenida de Italia número 24, entre Virtudes y Animas. Teléfono A-8583. Dentaduras de 15 a 30 pesos. Trabajos se garantizan. Consultas de 8 a. m. a 5 p. m. Los domingos hasta las 12 m.
E-1885 Ind. 1 Ag.

DR. PEDRO R. GARRIDO
CIRUJANO DENTISTA
Por las Universidades de Madrid y Habana. Especialidad en enfermedades de la boca que tengan por causas afecciones de las encías. Dentista del Centro de Dependientes. Consultas de 9 a 11 y de 12 a 3 p. m. Villegas 78, altos. Teléfono A-6260.
E-288 24 Feb.

DR. J. HERNANDEZ CALZADILLA
Cirujano Dentista
CIRUJANO DENTISTA
Especialista en extracciones sin dolor ni peligro en niños y señoras en estado, con anestesia local o gas. Cura completa de dientes flojos y piorrea alveolar. Puentes y planchas de todas clases modernas sin encías. Trabajos de ortodoncia. Arreglo puentes, planchas partidas, faltas de dientes dejándolas nuevas. Consultas diarias hasta las 10 de la noche. Reina 76, bajos. Teléfono A-7537.
E-1817 Ind. 1 Ag.

Dr. Armando Roig y Palenzuela
MEDICO CIRUJANO DENTISTA
Consultas de 2 a 6, Plácido No. 49, altos, Habana. Teléfonos I-2592 y M-8002.
E 773 Ind Ab 1

DR. GUERRERO DELANGEL
DENTISTA MEJICANO
Técnica especial para extracciones. Facilidades en el pago. Horas de consultas de 8 a. m. a 8 p. m. A los empleados del comercio, horas especiales para la noche. Trocadero 62-E, frente al café El Día. Teléfono M-6395.
E- 1811 In. 1 Ag.

OCULISTAS

DR. MARTINEZ FERRER
Enfermedades de los ojos. Calle A 194, (entre 21 y 23), Vedado. Consultas de 2 a 4. Teléfono F-3474.
E- 969 26 My.

DR. HORACIO FERRER
ESPECIALISTA EN LAS ENFERMEDADES DE LOS OJOS
Consultas de 2 a 5 de la tarde. Consultas por la mañana a horas previamente concedidas. Ave. Wilson y L. Vedado. Teléfono F-4831.
E 1780 ind 1 ag

DR. JORGE L. DEHOGUES
OCULISTA
Consultas y elección de lentes de 11 a 12 y de 3 a 5. Horas especiales, previo convenio. Aguila 94. Teléfono A-3940.

Dr. C. E. FINLAY F. A. C. S.
PROFESOR DE OFTALMOLOGIA
Especialista en enfermedades de los Ojos y de los Oídos.
Calle J, 135, entre Línea y 15, Vedado. Teléfono F-1173
Consultas de 11 a 12 y de 2 a 4 y por convenio previo.
E-1807 Ind. 1 Ag.

DR. JOSE ALFONSO
OCULISTA
Garganta, nariz y oídos. Consultas de 1 a 4. Máximo Gómez 386. Tel. M-2330.
E 1703 ind 1 ag.
(noche). E 1808 ind. 7 ag.

DR. ALIPIO C. PORTOCARRERO
OCULISTA
GARGANTA, NARIZ Y OIDOS
Consultas de 12 a 4
San Nicolás núm. 52. Habana.
Telf. A-8627. E-1795.

QUIROPEDISTAS

QUIROPEDISTA
Alfaro. En el gabinete toda operación desde $1. a domicilio $2. á dos personas $3. Usamos Plesiloides. Villegas 44. M-7585.
19034 7 Mayo.

ORTOPEDICOS

EMILIO P. MUÑOZ
Ortopédico: Malecón 56. Teléfono A-9559. Faja especial para hernias, vientre, colon, etc. y aparatos para toda clase de imperfecciones. 20 años establecido.
E 2806 ind. 6 En.

COMADRONAS FACULTATIVAS

ANA MARIA VALDES
COMADRONA
Muchos años de práctica. Los últimos procedimientos científicos. Consultas de 8 a 11 a. m. y de 1 a 5 p. m. Gratis martes y viernes. Precios convencionales. 23 número 281, entre Baños y D, Vedado. Teléfono F-1252.
E-1351 Indf. 1 Jn.

GIROS DE LETRAS

N. GELATS Y COMPAÑIA
103, Aguiar 103, esquina a Amargura. Hace pagos por el cable. Facilita cartas de crédito y giran pagos por cable; giran letras a corta y larga vista sobre todas las capitales y ciudades importantes de los Estados Unidos, Méjico y Europa, así como sobre todos los pueblos de España, Londres, París, Hamburgo, Madrid y Barcelona.
CAJAS RESERVADAS
Las tenemos en nuestra bóveda, construída con todos los adelantos modernos y las alquilamos para guardar valores de los interesados. En esta oficina daremos todos los detalles que se deseen.
N. GELATS Y COMPAÑIA
BANQUEROS

ZALDO Y COMPAÑIA
Cuba números 76 y 78
Hacen giros de todas clases sobre todas las ciudades de España y sus pertenencias. Se reciben depósitos en cuenta corriente. Hacen pagos por cable, giran letras a corta y larga vista y dan cartas de crédito sobre Londrs, París, Madrid, Barcelona y Nueva York, New Orleans, Filadelfia y demás capitales y ciudades de los Estados Unidos, Méjico y Europa, así como todos los pueblos.
E 1746 ind 1 ag.

J. BALCELLS Y CIA.
S. en C.
San Ignacio Núm. 33
Hacen pagos por el cable y giran letras sobre New York, Londres, París y sobre todas las capitales de España, Islas Baleares y Canarias. Agentes de la Compañía Inglesa de Seguros contra Incendios "The Royal". Administración de bienes.
E 1742 ind 1 ag.

A ALQUILER CASAS

A- 1—Habana
A- 2—Vedado
A- 3—Cerro
A- 4—Jesús del Monte
A- 5—Víbora y A. Apolo
A- 6—Luyanó.
A- 7—Regla y Guanabacoa
A- 8—Marianao
A- 9—Diversos lugares

A1. Habana

SE ALQUILA 2 plantas de la casa Paula 87, esquina a Egido el mejor punto de la Habana preparada para casa de huéspedes. Informa Paula núm. 100.
A1 29864 25 Junio.

EN $28.00 alquilo casita nueva Marqués González núm. 13, entre Zanja y Salud. Llave en la bodega de Zanja. Informan Reunión No. 7, altos. A-1 S-4732 28 Jn.

ALQUILO tres pisos, cerca de oficinas sala, comedor, dos y tres habitaciones en Aguiar 47. Habitaciones con y sin muebles, con y sin comida desde 10 pesos. Teléfono M 4011. A1 29868 23 Jn.

SE ALQUILAN los altos de un segundo piso en la calle de Belascoaín número 38, entre San Rafael y San Jos;, compuestos de sala, comedor, tres habitaciones grandísimas, baño intercalado completo, cocina y cuarto y servicio de criados. La llave: el conserje. Informa José Colmenares. Telf. A-9539. Oficios 18.
A-1 29840 26 Jn.

SE ALQUILA segundo piso Neptuno 29 y otro de Angeles y Estrella nuevo edificio de Ruisánchez teléfono a 2024 y M 9203. A1 S4791 24 Jn.

SE ALQUILA el segundo piso de la casa calle de Obrapía No. 49, casi esquina a Habana, con sala, recibidor, seis habitaciones, tres baños, comedor y cuarto y servicio de criados. La llave en el primer piso. Informa: José Colmenares. Teléfono A-9539. Oficios No. 18.
A-1 29839 26 Jn.

ALQUILO PRINCIPAL
Muy fresco, recién pintado, Aguila 140 entre Monte y Corrales. Sala, comedor, tres habitaciones, baño intercalado y de criados. Llaves e informes: Monte 103. Telf. A-4917. A-1 29996 27 Jn.

MANRIQUE NUM. 5-C
Se alquila el segundo piso, compuesto de sala, saleta, dos habitaciones, baño intercalado, comedor al fondo, cocina y servicio de criados. Informes y llave: Peletería "La Exposición". Manzana de Gómez, frente al Centro Asturiano.
A-1 S-4798 30 Jn.

AGUIAR 49 Y 51
Se alquilan estas casas esquina a Empedrado, antiguo café Boulevard, altos y bajos, por departamento o a un solo inquilino. Llaves e informes: Edificio "Gómez Mena". Obispo y Aguiar. Departamento 705. Teléfono A-8980.
A-1 29924 2 Julio.

REINA 28, ALTOS
Sala, recibidor, comedor, cuatro habitaciones, baño moderno, cuarto de criados y servicio, cocina, en la azotea tres habitaciones, con ducha y servicio. Informan: F-2134. Precio reajustado: $130.
A-1 29998 27 n.

SOLEDAD 50, BAJOS
Junto al Colegio La Salle, sala, saleta, tres habitaciones, baño intercalado moderno, cocina de gas. Informan: F-2134. La llave en la bodega.
A-1 30000 27 Jn.

OQUENDO 5-D, BAJOS
Sala, comedor, cinco habitaciones, baño intercalado moderno, más baño al fondo, despensa, cocinas de gas y carbón, servicio de criados, gran patio, toda la casa con cielo raso. Precio reajustado: $75. Informan: F-2134. Puede verse de 8 a 12. A-1 30001 27 Jn.

SE ALQUILAN los altos de Figuras número 47. Informan en los bajos. Teléfono A-6286. A-1 S-4806 25 Jn.

SAN MIGUEL número 148, entre Escobar y Gervasio, altos, con 6 habitaciones, sala, saleta, recibidor, comedor, grande. Informan: U-5882 y U-4766. La Sección H.
A-1 S-4799 25 Jn.

ALQUILO, Soledad 23, altos. Sala, saleta, tres cuartos, comedor al fondo, cuarto y servicio de criado, baño intercalado, a todo lujo: $55.00. F Santa Teresa 26, entre Calzada y Manila, sala, saleta y dos cuartos, en magnífico estado: $30.00. Teléfono A-5274. José Fernández. Informan: Monte 387.
A-1 29749 29 Jn.

SAN RAFAEL 153, entre Hospital y Espada. Alquilo primer piso alto, moderno, con sala, saleta, tres habitaciones, baño intercalado, cocina gas. Ferretería Belascoaín 71. U15215. A-1 29823 1 Jul.

SE ALQUILAN
Casitas muy cómodas y frescas a $25.00, altas y bajas, calle Lugareño y Pozos Dulces al fondo del paradero del Príncipe. Llave en las mismas, informan Consulado 101.
A1 29791 29jn.

SE ALQUILAN, altos, Cuba No. 110, entre Muralla y Sol. Tres habitaciones y una de criados. Sala, comedor, doble servicio moderno. Motor de agua. Informes en los bajos. Teléfono A 9198.
A1 S4784 29 Junio.

SE ALQUILAN los bajos de la casa calle de Escobar número 86, entre Concordia y Neptuno, compuestos de sala, saleta, tres habitaciones, baño intercalado completo, comedor, cocina y servicio de criados y un grandísimo patio. Casa muy cómoda y ventilada. La llave en los altos. Informa José Colmenares. Teléfono A-9539. Oficios 18.
A-1 29842 26 Jn.

EN $30.00 alquilo casa nueva Corrales número 277, entre Rastro y Belascoaín. La llave en la casa de al lado. Informes en Reunión número 7, altos.
A-1 S-4781 28 Jn.

PRECIOSOS altos para personas de gusto Colón 23 esquina Crespo cuatro cuartos, sala, comedor, gran baño, cocina gas, muy frescos, 75 pesos. M 1283.
A1 29829 24 Jn.

CARDENAS 31 altos, en $70 sala, saleta, 3 cuartos, comedor fondo, lujoso baño completo, cuarto y servicio de criado. Propia para matrimonio de gusto. M 8579.
A1 29866 24 Jn.

VIRTUDES No. 79 entre Galiano y San Nicolás, primer piso, sala, comedor, tres habitaciones, cuarto de baño y servicio criado. Informan teléfono M 7945.
A1 29833 1 Julio.

ESTRELLA 157 esquina a Escobar, segundo piso muy fresco, reciente fabricación; tres habitaciones y demás comodidades alquiler módico. Informan Muralla 111. A 7468. A1 29462 26 Jn.

PISO AMPLIO
Campanario 88, casi esquina a Neptuno, se alquila un primer piso compuesto de cuatro habitaciones, comedor, sala y recibidor, entrada independiente para servidumbre. Precio 80 pesos. Informan el portero y teléfono A-2708.
A-1. 29352. 20 Junio.

EN $23 alquilo espaciosos altos San José esquina a Hospital, a una cuadra del Parque Trillo, con sala, comedor, dos cuartos. La llave en la bodega. Informan: Telf. U-2191.
A-1 S-4771 1 Julio.

SE ALQUILA hermoso piso independiente en el nuevo edificio situado en Espada 9 esquina a Vapor, primera planta, esquina, balcón a dos calles, muy fresco y ventilado. Tiene sala, comedor, cocina de gas, cuatro habitaciones, baño intercalado y servicio para criados. Precio: $75.00. La llave en la azotea. Telf. A-5540.
A-1 S-4768 26 Jn.

SE ALQUILAN los espaciosos altos de la casa Manrique número 124, capaz para numerosa familia, academia, colegio o sociedad de recreo. Para verlos: la llave en los bajos. Informes: Manteca. Cuba 76-78. A-1 29814 29 Jn.

MALECON 62, entre Galiano y San Nicolás. Se alquilan apartamentos muy frescos, amplios, independientes, con todo el confort moderno. Precios de situación. Véalos. Informan: F-2124.
A-1 29302 28 Jn.

AMARGURA 33, ENTRE HABANA

TELEFONOS A-3333 A-1014

ANUNCIOS CLASIFICADOS DEL DIARIO DE LA MARINA

TELEFONOS A-3333 A-1014

VEDADO. Se alquilan los frescos y espléndidos altos de 17 esquina a G, con recibidor, sala, comedor, cinco habitaciones, cuarto de baño completo, cocina y cuarto de criado, terraza. Se puede ver a todas horas. A-2 29629 27 Jn.

VEDADO. Calle 21 núm. 238-A, bajos, entre F y Avenida de los Presidentes, a una cuadra de los tranvías de 23, casa nueva, jardín, portal, sala, saleta, dos dormitorios, baño intercalado, comedor al fondo, servicio de criados. Informan en la misma y por teléfono A 1051, señor Lazcano. A2 29655 30 Junio.

13 NUM. 511, entre 14 y 16. Vedado. Se alquila casa compuesta de sala, saleta, cuartos, baño intercalado y demás comodidades. La llave en la misma. Informes: 12 esquina 15. A2 S4751 2 Julio.

VEDADO, alquilo en $45. Los nuevos y frescos altos del Pasaje Crecherie 59, entre 21 y 23, sala, saleta, tres cuartos muy frescos, baño, completo, todo nuevo. Llave al lado. A2 29692 23 Jn.

SE ALQUILA la hermosa casa Línea 111, casi esquina a 12, compuesta de jardín, portal, sala, comedor, cuatro habitaciones, baño familia, cuarto y baño criados, cocina y servicios sanitarios completos. Alquiler, $65.00 pesos. La llave, al fondo, informes, teléfono A 4358 y M 6263. Almacén botica Sarrá. Se dá un mes gratis. A2 2903S 23 Junio.

CALZADA 53 esquina F, Vedado. Se alquila el lujoso piso alto. Alquiler rebajado: $175. Cinco habitaciones con dos baños y un toilet, garage etc. Llave en G y Calzada. Teléfono F-1050. A-2 29393 26 Jn.

SE ALQUILAN los altos de una casa recién fabricada, muy fresca, en la calle 15 entre 18 y 20, Vedado. Dos cuartos, sala, comedor, servicio sanitario moderno, cocina con gas o carbón. Informan en los bajos. Teléfono F 2479. A2 S4698 27 Jn.

SE ALQUILAN los altos de una casa recién fabricada, muy fresca, en la calle 15 entre 18 y 20, Vedado. Dos cuartos, sala, comedor, servicios sanitarios modernos, cocina con gas o carbón. Informan en los bajos. Teléfono F 2479. A2 S4698 27 Junjo.

VEDADO. Se alquila el segundo piso de la casa K esquina a 11, toda acabada de pintar, moderna y bonita casa. Alquiler: $14. Informes: F-2115. A-2 S-4749 28 Jn.

CALLE 35, esquina a 4, Vedado. Chalet con tres dormitorios, dos buenos baños, sala, comedor, cocina, terrazas y jardín. Garage, dos dormitorios y servicio. La llave en la bodega. F-2480. Entrada por la calle 2. A-2 S-4740 26 Jn.

CHAUFFEURS. Alquilo accesoria sala, cuarto, luz, garage, en 21 número 454, entre 8 y 10, Vedado. Factoría Puerta Cerrada, dos hermosos departamentos altos, cocina, vertedero, servicio, luz, $15 y $12. Y varios cuartos a 7 y 8 pesos. A-2 29578 25 Jn.

SE ALQUILAN frescos y hermosos altos calle 8 número 185, entre 21 y 23. Seis habitaciones, terraza, hall, entrada y servicio de criados. Alquiler rebajado. Informan en los bajos Teléfono F-3682. A-2 28969 23 Jn.

ALQUILO HERMOSA CASA

Paseo número 36, esquina a 5a., con 7 cuartos, hall, dos baños completos, portal y toda clase de comodidades. En los bajos: tres cuartos criados, cocina, gran salón baño y garage. Rodeada de jardín, siendo toda bien grande y fresca, para familia numerosa. Precio de situación. Informan al lado, número 32, bajos. A-2 S-4633 26 Jn.

SE ALQUILAN amplios y lujosos altos, 21 esquina a M. Gran sala, recibidor, amplio hall, cinco cuartos, dos baños intercalados, hermoso comedor, dos cuartos criados con servicio, cocina, pantry, portal, terraza, garage. Informan en los bajos; Teléfono F-3531. A-2 28989 23 Jn.

SE ALQUILA casa 21 número 283, entre D y C. Sala, cuatro cuartos, baño intercalado, terraza, saleta, cocina gas y servicio criados. Informan: D 194, esquina a 21. Vedado. A-2 28977 24 Jn.

VEDADO. Se alquilan las casas calle A número 264 altos; entre 27 y 29. Cuatro dormitorios y garage, altos, calle 4 entre 23 y 25, bajos, tres dormitorios y demás comodidades. Informan en 2 número 8, entre 3 y 11. La llave en la bodega. Teléfono F-1173. A-2 28993 24 Jn.

VEDADO. F número 45, bajos, casi esquina a 21, a una cuadra de los tranvías de 23, casas nuevas de jardín, portal, sala, saleta, tres dormitorios, baño intercalado, cuarto de criados, comedor al fondo, a $60 y $65. Informan en la misma y teléfono A-1051. Sr. Lazcano. A-2 28942 1 Julio.

VEDADO: Calle 21 esquina a F, a una cuadra de los tranvías de 23. Para el primero de Julio, se alquilan lujosas casas, acabadas de construir, de tres y cuatro dormitorios, cuartos para criados y todo el confort moderno y garage, a precios módicos. Pueden verse a todas horas. Informan por teléfono A-1051. Señor Lazcano. A-2 28835 30 Jn.

SE ALQUILAN en $43.00 cada uno, el piso alto y bajo de 21 número 248, entre E y F, Vedado. Tienen sala, comedor, tres cuartos, cocina y demás servicios. Pueden verse. Preguntar al fondo por el señor Fermín. A-2 28891 23 Jn.

SE ALQUILA en la calle 27 núm. 88 entre 2 y Baños, acera de la sombra la casa compuesta de portal, lobby room, 3 habitaciones con su baño intercalado con todo confort, saleta, cocina de gas, cuarto de criado con su servicio y garage. Buen precio. Informan en F 250 bajos. A2 S4642 26 Junio.

VEDADO. Se alquila la hermosa casa Línea 9 entre A y B. Dos salas, vestíbulo, hall, seis habitaciones, dos baños intercalados, cuarto alto con baño, salón de comer, pantry, cocina y despensa. Dos cuartos criados con baño, garage con servicio para chauffeur. Informan en la misma. Teléfonos F 4370 y F 5963. A2 29385 27 Junio.

EN 19 y 23, se alquilan modernos altos, compuestos de sala, hall, tres habitaciones, gabinete, comedor al fondo, cocinas de gas, precioso baño intercalado y servicios de criados. Precios rebajados. Informan en la bodega. A2 29391 27 Junjo.

CALLE 23 NUM. 393

Se alquila una casita interior para matrimonio solo o personas mayores. Sala, dos cuartos y demás servicios. En la misma informan. A2 29496 27 Jn.

SE ALQUILA en $83 el bonito piso alto de 19 número 243, entre E y F, Vedado, propio para familia de buen gusto. Puede verse. Preguntar por el Conserje del Edificio Arcos, señor Fermín. A-2 28890 23 Jn.

VEDADO, B y 3a. Espléndidos altos acabados de pintar, terraza, sala, saleta, comedor, cinco habitaciones, baño, cocina, agua abundante, servicio completo de criados. $75. Llaves bodega. Informan: 3a. y C. Teléfono F-2186. A-2 29230 24 Jn.

VEDADO, calle 15 número 483, entre 26 y 28. Se alquila casita acabada de fabricar, con sala, dos cuartos, comedor, cocina y cuarto de baño con agua caliente. Precio $22. Informan: teléfono F-1183. A-2 29258 28 Jn.

VEDADO. Calle 28 entre 17 y 19, a dos cuadras de 23. Se alquila casa, bajos, recibidor, portal, sala, tres cuartos, comedor, baño intercalado con agua caliente: $35. Telf. F-1183. A-2 28613 29 Jn.

SE ALQUILA un primer piso en la calle 15 entre 10 y 12, Vedado, compuesto de 4 cuartos, con dos baños intercalados, terraza, sala, hall, comedor, pantry, cocina de gas y cuarto de criados con servicios. Informan A 7118. A2 E1260 24 Jn.

ALTOS modernos H entre Calzada y Nueva a una cuadra de la Línea Ave. de los Presidentes y Nuevo Malecón vestíbulo, terraza, sala, hall, 5 habitaciones, 2 baños intercalados, comedor, repostería y cocina, 2 habitaciones y baño de servidumbres. Informan y llave Ave. de los Presidentes núm. 67 teléfono F 5981. A2 S4650 1 Julio

EDIFICIO CASTRO

Calle 25 y O junto a Infanta, hermosos y frescos pisos de 4 y 5 habitaciones, con Frigidaire. Teléfono F 2990. A2 S4586 24 Junio.

VEDADO. 5a. entre 4 y 6. Lo más fresco piso bajo, con todas comodidades. Moderno. Llaves allí. Informes: A-2814. A-2 S-4610 23 Jn.

SE ALQUILAN

Los modernos altos de la casa calle A número 20, entre Línea y 11, Vedado, compuestos de sala, recibidor, cuatro cuartos, dos baños intercalados, comedor, hall, cocina, despensa, cuarto y servicio de criados. O'Reilly 40, teléf. M 1510. A2 28346 2 Julio.

VEDADO. Calle 9 número 7, entre K y J, se alquila casa: sala, cuatro cuartos, comedor al fondo, baño intercalado, cuarto y servicio de criada, cocina de gas, garage, cuarto de chauffeur, moderna: $110. F-1262. A-2 28216 27 Jn.

SE ALQUILAN en el Vedado, calle 14 entre Línea y Calzada, altos y bajos, acabados de reparar. Precios rebajados. Informan: Manzana de Gómez 252. Teléfono A-4893. A-2 28405 28 Jn.

VEDADO. Alquilo modernos altos y bajos, muy frescos. Sala, saleta, cinco cuartos, comedor, baño intercalado, cocina gas, a 40 y 45 pesos. En la misma informan. Calle 19 número 521, entre 16 y 18. A-2 27593 23 Jn.

CASITAS independientes, Vedado. Alquiler, $13. Compuestas de portal, sala, cuarto, servicios sanitarios, patio. Todo independiente. Calle 26 entre 27 y 29, Vedado, a una cuadra de la calle 23. Informan: bodega "Las Mercedes", 26 y 27. Telf. A-0283. A-2 28657 9 Julio.

EN MODICO precio, y en casa particular se ofrece para guardar muebles finos de personas que tienan que ausentarse por temporada. Dirección: Calle N. No. 217 entre Jovellar y 27. Vedado. Frente al Edificio América R. ind. 21 Ab.

SE ALQUILAN EN EL VEDADO, EDIFICIO NORMANDY

16 entre 9 y 11, casas acabadas de construir a precio de situación, con sala, saleta, tres cuartos, baño intercalado completo de lujo, comedor al fondo decorado y servicio de criados, muy frescas, a 20 m. de los carros y una cuadra del Vedado Tennis Club, desde $35 hasta $50. Informan en las mismas y el F-4488. A-2 25090 24 junio

CASITAS INDEPENDIENTES VEDADO

Alquiler $13.00. Compuestas de portal, sala, cuarto, servicios sanitarios, patio, todo independiente. Calle 26 entre 27 y 29 Vedado, a una cuadra de la calle 23. Informarán bodega Las Mercedes, 26 y 27, teléf. A 0383. A2 S4001 24 Junio.

A3. Cerro

SE ALQUILAN los bajos de la casa Zaragoza 61, esq. a Santa Ana, en el Cerro, tiene sala, comedor y dos habitaciones, patio y servicios, es muy fresca y tiene abundante agua. La llave al lado. Informan A-2501. Sr. Benito. A-3. 29326. 24 Junio.

A 15, 16 Y 17 PESOS, CASITAS

Alquilanse de sala, comedor, 3 cuartos, cocina, gran patio con lavaderos, pisos mosaicos, brisa. Omnibus a la puerta. Salvador esquina a Moreno, Cerro. Llaves encargado. A-3 29796 6 Julio.

EN $75 SE ALQUILA espléndida casa, Cerro 454. Cuatro cuartos, doble servicio, calentador, patio y traspatio. Llave: al lado. Informes: Salud 21. Teléfono A-2716. A-3 29741 29 Jn.

CERRO en Santa Teresa y Churruca se alquila una esquina barata propia para barbería tren de lavado tintorería. Atocha y Zaragoza, también se alquila otro propio para barbería o puesto de frutas. Informan teléfono I 5913, I 2784. A3 29438 27 Jn.

SE ALQUILA la espléndida y fresca casa Calzada núm. 575 esquina a Clarivajal, en la parte más alta del Cerro a tres cuadras de la Esquina de Tejas: compuesta de vestíbulo, gran recibidor, sala, comedor corrido, 4 grandes cuartos, 2 baños, pantry, y cocina, 2 cuartos patio y traspatio comedor tres cuartos criados y dos baños, garage para dos máquinas. Precio $130. Informan teléfono F 3150. F 3150. A3 S4713 25 Junio.

SE ALQUILA bonita casa de nueva construcción, con dos departamentos independientes, a una cuadra de la empresa Cuba, con alquiler módico. Informan: Bella Vista y Macedonia, bodega. Teléfono I-4235. Cerro. A-3 S-4803 28 Jn.

CERRO. Se alquilan casitas sin estrenar. Muy frescas, con sala, dos cuartos, comedor, patio y traspatio. La Rosa 3-A, Vista Hermosa, pegado al Parque de Tulipán: $30.00. Teléfono 5589. A-3 29637 29 Jn.

SE ALQUILA

La casa de la calle de Piñera letra A, entre las de Santa Catalina y Falguera, compuesta de sala, saleta, tres habitaciones, cocina, servicio y patio. Informan en Sociedad Asturiana de Beneficencia, Corrales 2, entre Cárdenas y Economía, o por el teléfono A-8202. De 8 a 11 y de 1 a 4. A-3 29237 23 Jn.

A4. Jesús del Monte

JESUS DEL MONTE

Santa Ana y Luco. Se alquilan los muy frescos altos acabados de pintar, sala, saleta, tres cuartos. Nunca falta el agua. En los bajos: una accesoria muy cómoda con servicios independientes. A-4 29196 26 Julio.

SE ALQUILA en Tamarindo y Flores bonita casa con sala, comedor, 2 cuartos, vista a dos calles, muy fresca en $22.00. Otra más chica en $15.00; con luz. Llave en la bodega. A4 S4697 23 Jn.

SE ALQUILAN los frescos altos de Calzada de Jesús del Monte. Víbora. Número 663. Teléfono I 1901. A4 29697 23 Junio.

CASI REGALADAS, a doce y catorce pesos, en Serafines 83, entre Vega y Flores, alquilo casitas independientes de mampostería y pisos de mosaicos, con dos habitaciones, patio, cocina, servicios y luz. Informan en el departamento 21. Telf. A-3970. A-4 28888 26 Jn.

SE ALQUILA en Jesús del Monte 307, frente a Santos Suárez, una casa preparada para inquilinato, con todo lo que exige Sanidad, con 22 cuartos y un local independiente al frente para comercio. Fresca y amplia. Se dá contrato. Teléfono I-5106. A-4. 29311. 23 Junio.

SE ALQUILAN los modernos y muy frescos altos de Correa y Flores, compuesto de recibidor, sala, tres grandes cuartos, espléndido comedor, cocina de gas, cuarto de baño completo, hall, servicio de criados. Precio 45 pesos. Informan en los bajos. Teléfono I-1944. A-4 29374 30 Jn.

ALQUILO casa a diez metros de la Calzada de Jesús del Monte, Arango número 2. Portal, sala, saleta, dos cuartos grandes, baño intercalado, cocina y patio. Otra Pasaje Picallo. Sala, saleta, dos cuartos, baño, cocina y patio. Informan: teléfono I-7005. Llave bodega de Municipio y Calzada. A-4 28896 24 Jn.

SE ALQUILA un grupo de 24 casas, dos con frente a la calle y 16 interiores 8 en San Bernardino 32, 34 y 36. Alquilamos a inquilino principal o separadamente señor Llanes. Teléfono I 1258, A 4358 y M 6263. A4 29041 23 Junio.

JESUS DEL Monte. Se alquila la casa Avenida Diez de Octubre entre Lagueruela y Gertrudis, "Villa Matilde". Muy espaciosa. La llave en la botica de enfrente. Informes: teléfono M-3268. A-4 28617 23 Jn.

ALQUILO MONISIMO alto, Durege número 19, entre las líneas de Santos Suárez. Terraza, sala, saleta, tres cuartos, baño intercalado completo, servicio criados, cocina, abundante agua, 35 pesos. Informan en Monte 25. Telf. A-3156. A-4 S-4595 25 Jn.

SE ALQUILAN los altos de la casa calle Cocos, entre San Benigno y Flores, Jesús del Monte, compuestos de sala, comedor, tres hermosas habitaciones, servicio completo y cocina. Precio: $50. La llave en los bajos. Informan: M-7946. A-4 28967 1 Julio.

SE ALQUILA hermosa casa Calzada Jesús del Monte 499, altos. Sala, saleta, cinco cuartos, servicios etc. $50.00. Llave en los bajos. Teléfono FO-7014. A-4 29625 28 Jn.

SANTOS SUAREZ

En lo mejor, se alquilan dos casitas para corta y regular familiar, en Lacret y Goicuría, esquina fraile, a una cuadra del tranvía. Informan en la misma. A-4 29590 30 Jn.

A5. Víbora y A. Apolo

EN $25.00 moderna y muy ventilada casa con sala, comedor, dos habitaciones, baño y cocina, Santa Irene 88 entre Serrano y Durege, agua abundante. Informes U 2099. A5 29915 24 Jn.

SE ALQUILA la casa San Francisco número 28-A, esquina a San Lázaro, Víbora. Sala, saleta, tres cuartos. La llave en la bodega. Informan en Diez de Octubre número 260. Teléfono I-6263. A-5 S-4804 24 Jn.

SE ALQUILA la espléndida residencia calle Central y Avenida de la Paz, Reparto Kohly, a la salida del Puente Almendares. Los tranvías de la calle 23 le pasan por su puerta. Hermoso jardín, terraza, portal, sala, corredor, cuatro hermosos cuartos, con closet y lavabo, dos baños completos intercalados, comedor al fondo, pantry, despensa, cocina, cuarto y servicios de criados. Hermoso sótano para billar. Garage para dos máquinas, cuarto y servicios de criados para el chauffeur. Se puede ver a todas horas. Informan: G. Giquel. Belascoaín 121. A-5 29920 29 Jn.

EN $18 ALQUILO una casita con portal, dos grandes departamentos, patio, cocina y servicios. Teléfono X-1250. A-5 29981 26 Jn.

SEDUCTORA OFERTA: en lo más pintoresco de la ciudad, en la amplia Avenida Porvenir, entre Fonts y Córdova, se alquila la más confortable residencia. Siete habitaciones, dos baños intercalados, portal, sala, gabinete, recibidor galería, hall, comedor, pantry, cocina, lavaderos, carbonera, gallinero, habitaciones para servidumbre, garage para tres máquinas, jardín, patio y traspatio. Ultimo precio: $160.00. Referencias y demás informes: Infanta 144-D, segundo piso. U-3988. A-5 29970 28 Jn.

SE ALQUILA en la Calzada de la Víbora esquina a Patrocinio, un precioso apartamento con vista a la Calzada, compuesto de sala, terraza cubierta, comedor, tres cuartos, baño intercalado, cocina y servicio de criados. La llave: el conserje. Informa José Colmenares. Teléfono A-9539. Oficios número 18. A-5 29841 26 Jn.

ALQUILO altos esquina Milagros y Cortina, brisa, una cuadra tranvías; cinco habitaciones, terraza y servicio criado, calentador y otras comodidades. Llave: Cortina 37. A-5 29777 25 Jn.

ALQUILO A 15 y 16 pesos con luz, casitas interiores, dos departamentos, cocina, baño y patio independiente. Milagros 124 entre Lawton y Armas, media cuadra parque y tranvías. A-5 29776 25 Jn.

LOMA DEL MAZO

Se alquilan los bajos de la casa Patrocinio número 29, compuesta de sala, saleta, cuatro grandes habitaciones con lavabo, hall, gran comedor, cuarto de baño completo, pantry, cocina y despensa; cuarto y servicio para criado. Hermoso portal, jardín, garage y cuarto para el chauffeur. Teléfono I-2883. A-5 S-4776 28 Jn.

SE ALQUILAN los bajos de Lawton número 50, entre Santa Catalina y Milagros. Compuesta de sala, comedor, tres cuartos, baño intercalado, cocina de gas, servicio de criado. Informan en los altos o el teléfono X-1318. A-5 S-4764 24 Jn.

VIBORA, Josefina 58, con jardín, portal, sala, recibidor, tres habitaciones, baño intercalado, comedor, cocina, cuarto servicios criado, patio y traspatio, muy frescos. Informes: A-2839. A-5 29739 1 Julio.

ALQUILO, Milagros 114, entre Lawton y Armas. La llave en la bodega de Lawton. Informan: calle 2 número 206, Vedado. Teléfono F-1211. A-5 29603 23 Jn.

ALQUILO Avenida Serrano 51, de dos plantas, portal, sala, comedor, cocina, cuarto y servicio de criado y en lo altos: tres dormitorios con baño intercalado. Precio: $60. Teléfono I-4661. A-5 29567 29 Jn.

MILAGROS 132

esquina a Armas se alquila una casita compuesta de 2 habitaciones, sala, comedor, patio y baño, en $22.00, informan en la bodega. X 1616. A5 29735 25 Jn.

POCITO 8, VIBORA

Altos modernos, con sala, saleta, tres cuartos, terraza, baño intercalado, cocina de gas y calentador, $40. Llave bodega. Informes: San Joaquín 32. Teléfono M-1808. A-5 28946 23 Jn.

ALQUILO DOS casitas con sala, cuarto, cocina, patio, servicios, luz, a 16 pesos. Calle Lacret entre Cortina y Figueroa. Informan letra B, o Factoría 68. A-5 29213 28 Jn.

EN LO MAS alto de la Víbora se alquila un hermoso chalet propio para numerosa familia, es un sanatorio, tiene traspatio propio para cría, garage y jardín. Informan en el teléfono I-6377. Vista Alegre núm. 41 entre Lawton y Armas. A-5. 29346. 23 Junio.

SAN FRANCISCO Y ARMAS

Se alquilar altos de esquina con todos los adelantos modernos, compuesto de sala, comedor, tres cuartos, baño intercalado, cocina, agua abundante. Precio rejustado. Llaves en la bodega de enfrente. Informan teléfono U-4159. A-5. S-4684. 3 Julio.

LAWTON

15 y A. Se alquila una casita acabada de fabricar, compuesta de sala, dos habitaciones, baño intercalado, cocina, comedor, patio y portal. La llave en la bodega. Su dueño: A-8664. Precio: $30.00. A-5 29292 24 Jn.

¿A 12 y 14 PESOS CON LUZ? NO PIERDA ESTA OPORTUNIDAD Casitas modernas, con sala, dos amplias habitaciones, cocina y servicios, en lo más alto y sano de la Víbora, al lado del Convento Santa Clara, los tranvías a una cuadra, gran línea de guaguas "La Zenaida" por el frente, cada cinco minutos una. Sobre garantías damos facilidades. Calle C entre 11 y 12, Reparto Batista. A-5 28785 30 Jn.

VIBORA se alquila la Casa Buenaventura letra C casi en la esquina de San Francisco, con sala comedor y 2 cuartos cocina y servicios, la llave en la bodega de la esquina. Informes: Tel. A-3073, precio 30 pesos. A-5 28492 23 Jn.

ALQUILO casita con luz en $16.00. Calle Pocito esquina a 16. Pasar el carro y las guaguas por la esquina. Informan en las mismas o calle 16 número 31. Reparto Lawton. A-5 S-4541 23 Jn.

SE ALQUILA frente al Parque Loma del Mazo la espléndida y fresca casa con jardines, portal, terraza, hall, comedor, seis habitaciones, baño intercalado, repostería, cocina de gas, garage para dos máquinas y tres habitaciones y baño de criados. I-2484. A-5 E-1180 Indf. 5 Jul.

A6. Luyanó

SE ALQUILA la casa Acierto número 1, esquina a Concha, sala, saleta, tres cuartos, servicios, agua abundante, 35 pesos. Informan en Monte 25. Telf. A-3156. 29631 28 Jn.

SE ALQUILAN en Guasabacoa y Calzada de Concha, casas modernas acabadas de pintar, desde $28.00. Informan: Manzana de Gómez 252. Telf. A-4893. A-6 28406 28 Jn.

ROSA ENRIQUEZ entre Pernas y Luyanó, media cuadra tranvías, casa nueva. Portal, sala, tres habitaciones, baño intercalado, comedor al fondo. Gana $40. Otra más chica: $33. Llaves bodega. A-6 29952 28 Jn.

A8. Marianao

SE ALQUILAN en Marianao espaciosas y modernas casas en las calles Santa Julia y Almendares, (es ganga). Informan: teléfono FO-7014. A-8 29627 28 Jn.

SE ALQUILA un chalet decorado, cómodo y barato, con garage completo, en la calle 6a. Avenida, esquina a 1a., reparto Buena Vista, frente a la casa del señor Barraqué. Informan: San Rafael y Marqués González, locería. Teléfonos U-5066 y FO-1787. A-8 29758 1 Julio.

SE ALQUILA la hermosa casa de dos plantas acabada de reedificar, compuesta de portal, sala, comedor, ocho cuartos, dos baños, cocina, patio y traspatio. Informan: San José número 4. Marianao. Telf. FO-7010. A-8 29768 26 Jn.

ALTURAS DE Almendares: Alquilo o vendo bonito chalet moderno. Todas comodidades deseables, punto céntrico. Renta reajustada. Teléfono FO-1691. A-8 S-4750 25 Jn.

SANTA LUCIA núm. 4 altos. Se alquila casa propia para el verano, buena situación, compuesta de sala, saleta y tres habitaciones. Se dá barata. La llave en la misma. Informan: 12 esquina a 15. Vedado. A8 S4752 2 Julio.

ALTURAS DE ALMENDARES

En la parte más alta se alquila elegante y moderno chalet de dos plantas, lujosamente decorado, con garage, jardín y patio. Planta alta: cuatro habitaciones, magnífico cuarto de baño y recibidor. Planta baja: Sala, comedor, pantry, cocina, servicios interiores, cuarto y servicio de criados. Informan de 8 a. m. a 5 p. m. en el Telf. FO-2562. A-8 29226 28 Jn.

SE ALQUILA para jardín la manzana número 65 del Reparto Almendares, perfectamente cercada, limitada por las calles 7-5-12 y 14 con pozo y bomba, casa de mamposteria y servicios sanitarios. Se puede ver a todas horas. Informes en San Ignacio No. 50. Teléfono A-7501. A-8 29628 27 Jn.

SE ALQUILA en la Calzada de Columbia una casa compuesta de sala, comedor, tres cuartos, cocina, baño y patio. Precio: $25.00, frente al paradero de Columbia. Informan "El Protector del Obrero". Teléfono FO-7588. A-8 S-4731 30 Jn.

CALLE PRIMERA entre 8 y 10, Almendares; lugar inmejorable; alquilo en $40.00 una casita muy limpia. La llave en la bodega. Informes: F-2480. A-8 S-4739 26 Jn.

EN EL Country Club Park, frente al Lago. Se alquila magnífica residencia de lujo amueblada. La llave en la misma. Informan: Oficina de García Tuñón, Muralla y Aguiar. Teléfono A-8786. A-8 29622 23 Jn.

SE ALQUILA lindo chalet en el Reparto Almendares frente al parque japonés, calle C y 16. Jardín, portal, sala, hall, comedor, tres hermosas habitaciones, buen baño, cuarto y servicio de criado, garage. La llave en la bodega de 14 y B. Informan: teléfono U-3801 A8 S 4597 26 Jn.

SE ALQUILA

Elegante chalet de dos plantas, lujoso, con garage para tres automóviles en lo mejor del Reparto Almendares. Informan por el teléfono F-2589. A-8 29241 24 Jn.

B OTROS ALQUILERES

- B- 1—Departamentos
- B- 2—Habitaciones
- B- 3—Locales para comercio
- B- 4—Muebles y Enseres
- B- 5—Instrumentos de Música
- B- 6—Automóviles
- B- 7—Varios

B1. Departamentos

$28 A $35, APARTAMENTOS modernos: tres piezas, baño completo. Edificio estilo español. San Lázaro y Hospital, en los bajos botica informan. B-1 28731 25 Jn.

POCITO 10, POR DELICIAS

Se alquilan tres departamentos a 10 y 12 pesos. Son cómodos y baratos. Informes allí. B-1 28952 23 Jn.

$16, DEPARTAMENTO con dos habitaciones, servicios independientes y luz. Paseo 273, Vedado. Informes: Belascoaín número 121, sastrería. Telf. A-2402. B-1 29433 4 Julio.

PALACIO LA AURORA

Oquendo núm. 24, se alquilan departamentos, sala, cuarto, cocina, servicio completo; luz toda la noche. a $20 y $21. Teléfono U 2908. B1 S4787 6 Julio.

HERMOSO departamento compuesto de dos salones con vista a la calle, cara al mar, muy fresco, casa moderna y de moralidad. Oficios 88-A, piso segundo. Teléfono A-0333. B-1 S-4768 24 Jn.

MALECON 317. Lujosos apartamentos, elevador, rebajados de $160 a $120. Servicio de criados independiente. Uno en el piso bajo, $75. Informes: F-3185. B-1 29744 28 Jn.

SE ALQUILAN espléndidos departamentos en la parte más fresca de la Víbora. Patrocinio número 7. Alquiler: 18, 21 y 25 pesos, con luz. B-1 29820 26 Jn.

BELASCOAIN Y POCITO

casi esquina a Reina, alquilo departamentos con dos habitaciones, luz toda la noche, $14 y un mes adelantado. Entrada por Pocito No. 2. B1 29537 4 Jl.

ACABADO DE FABRICAR EDIFICIO LIBERTY

Requena 16, entre Carlos III y Ayestarán, a una cuadra de nfanta, se alquilan departamentos de dos habitaciones, baño completo moderno y cocina de gas.

Servicio de luz y agua caliente gratis.

Precios de $23 a $25. B-1 28520 28 Jn.

SAN RAFAEL 148, ESQUINA A LUCENA

Departamentos para familias, acabados de construir, con baño intercalado, brisa, desde 45 a 60 pesos. Informes: Ferretería Belascoaín 71. Telf. U-5215. Llaves en la bodega. B-1 29643 5 Julio.

SE ALQUILA hermoso departamento para señora o señorita. Informan Obispo núm. 97, Primer piso. B1 S4717 29 Junio.

INFANTA Y SAN LAZARO

Edificio Vidal y Blanco. Alquilamos en el segundo piso un apartamento con frente a San Lázaro, de sala, comedor, tres cuartos, baño completo y cocina de gas. Precio: $50. Informes: teléfono U-1921. B-1 S-4602 23 Jn.

EDIFICIO "AGUIAR"

Industria 72 1|2, a dos cuadras de Prado; modernos apartamentos y con y sin muebles de dos habitaciones, baño completo en cada apartamento, limpieza, luz, teléfono, ascensor y agua caliente a todas horas. Especial por su tranquilidad y moralidad. B-1 27015 10 Julio.

SE ALQUILAN departamentos modernos, con sala, comedor y tres habitaciones, en 17 y 4, Vedado. Para verlos: el encargado. B-1 29815 29 Jn.

SE ALQUILAN apartamentos de sala, cuarto, cocina, baño completo y elevador día y noche. Edificio Arbos. Oquendo número 18, entre San Rafael y San Miguel. B-1 28458 28 Jn.

EN EL EDIFICIO Arcos, F, entre 19 y 21, Vedado, se alquilan cómodos y elegantes departamentos absolutamente independientes entre sí y propios para personas de buen gusto: desde $32.50 a $50. Informan en el mismo, el conserje señor Fermín. B-1 28892 24 Jn.

EDIFICIO CHIBAS

Calle G, Avenida de los Presidentes esquina a 25, la parte más alta, fresca y sana del Vedado. Alquilo apartamentos con todas las comodidades modernas, agua abundante, fría y caliente; elevador día y noche. Precios módicos. B-1 27045 30 Jn.

EDIFICIO "PRIETO"

Muralla Núm. 98, casi esquina a Bernaza

En este edificio, que por su situación ofrece grandes ventajas por encontrarse en el centro comercial de la ciudad, se alquilan grandes y ventilados departamentos para Oficina, a precios sumamente módicos. Muralla No. 98. Teléfono A-4661. B-1 1169 30 Jn.

OBRAPIA NUM. 14

Se alquilan departamentos con vista a la calle, compuestos de 1, 2 y 3 habitaciones, cocina, baño y servicios sanitarios privados, luz y gas. Casa de departamentos. B-1 S-3832 30 Jn.

EN LA mejor situación, Malecón 20, donde informan, se alquila dos apartamentos de planta baja, propio para profesionales o modistas. B-1 S-4660 25 Jn.

VEDADO. Alquilo departamento independiente, altos y bajos, tres habitaciones, cocina, servicios completos, patio, a 18 y 20 pesos, con luz. Calle 19 número 521. En la misma informan. B-1 27592-95 23 Jn.

B2. Habitaciones

HERMOSOS cuartos grandes y frescos, con tres ventanas, propio para personas de gusto, $15. Oficios 88-A, piso 2o. Telf. A-0333. B-2 S-4767 24 Jn.

CALLE ZULUETA NUMERO 32

Pegado al teatro "Payret". Se alquilan magníficas habitaciones; y Aguiar 57 y Cuarteles y Cuba 80. Cuba 120, Compostela 110, Aguacate 122, Manrique 163, Lagunas 85, Virtudes 140, Animas 129, Gervasio 27, Calzada del Cerro 607, Recreo 20, Velázquez 9, Vedado J. núm. 1, 5a. 48, 5a. 69 A número 3, 9 núm. 150, 9 número 174, 15 y 16. B2 29043 29 Jn.

EN SAN Lázaro 25 se alquila una habitación en la azotea propia para hombres solos fresca y muy grande cerca de Prado. B2 29722 24 Jn.

UNA AMPLIA y ventilada habitación, se alquila en Reina 37, altos de la Flor de Tibes. Informan a todas horas. B-2 29633 23 Jn.

A 6 Y 7 PESOS ALQUILO

Habitaciones grandes, pisos mosaicos, luz eléctrica, gran patio con lavaderas. Omnibus a la puerta. Moreno 59 esquina a Salvador, Cerro. B-2 29797 6 Julio.

EN LO MEJOR de la Habana, calle Príncipe número 4. Se alquilan habitaciones a diez pesos y nueve pesos. B-2 29747 27 Jn.

HABITACIONES frescas y ventiladas, con baño completo, agua fría y caliente, luz eléctrica, teléfono. Se alquilan en Reina 13, altos de "La Moderna". Comunicación con todas las líneas de tranvías y guaguas. Módico alquiler. B-2 29755 29 Jn.

SE ALQUILA, Aguila 107, casi esquina San Rafael, hermosa sala, propia para gabinete. También dos cuartos con lavabos, muy baratos. B-2 29943 25 Jn.

O'REILLY 31

En el 2do. piso de esta casa se alquilan magníficas habitaciones muy frescas con balcón a la calle y con todo servicio muy en proporción. B2 29685 30 Jn.

COMPOSTELA 10

esquina a Chacón altos se alquila una espléndida habitación con vista a dos calles. Lavabo de agua corriente muy barata en la misma Informan. B2 29685 30 Junio.

ALQUILO dos hermosas habitaciones muy frescas y ventiladas, con o sin muebles, familia respetable sin niños. I 2939. B-2 S-4735 24 Jn.

ALQUILO en Finlay 93, cerca de Belascoaín, habitaciones grandes con luz y abundante agua. Puede comerse en la misma. Precio: $14. Teléfono F-5113. B-2 29586 26 Jn.

MALOJA 189, media cuadra Belascoaín, se alquila ventilada habitación baja. Agua abundante. Personas moralidad. Precio módico. F-3411. B-2 29415 24 Jn.

HABANA. Ofrecemos habitaciones a precios de situación, edificio moderno de tres plantas, agua, luz y ventilación en abundancia, véalas que son las que usted necesita, viva cómodo y decente. Sol 85. Encargada Departamento 210. B2 29450 24 Jn.

SE ALQUILA una buena habitación a matrimonio sin niños u hombres solos de orden y que quieran vivir tranquilos, hay una más chica de 8 pesos en Compostela núm. 115 altos derecha entre Muralla y Sol. B2 29469 23 Jn.

MALECON núm. 3 se alquilan dos habitaciones Departamento K frente al mar. Teléfono A 6275. B2 29124 23 Jn.

ALQUILO HABITACIONES

con lavabo de agua corriente en las mismas modernas. Campanario 229 a una cuadra de Belascoaín, sin niños y con referencias. B2 29154 23 Jn.

SE ALQUILAN hermosas habitaciones de 4x4 de 5 metros de luz situadas en la Av. 7 esq. a 10 del Reparto Ampliación Almendares. Con muebles y comida o solamente las habitaciones. Informa: Teléfono FO-1829. (Casa de comidas). B-2 28907 26 Jn.

CUARTOS COMODOS

En Jesús del Monte 156, puente de Agua Dulce cuartos grandes, con división, doce pesos. En Omoa 14, a 10 pesos. Todos con luz. Informes allí. B-2 28947 23 n.

ALQUILO habitación en Azotea del nuevo edificio Condesa 46-B, esquina Lealtad, a hombres solos es fresquísima e independiente, llave en la bodega. B2 29085 25 Junio.

EN $25.00 una amplia sala, dividida al centro, balcón a la calle, servicio propio, instalación eléctrica, azotea de Compostela 113, entre Muralla y Sol. B-2 28740 26 Jn.

MONTE, 51, ALTOS

Se alquilan habitaciones con muebles y sin muebles, desde $15, $20 y $30, con balcón a la calle, frente al Parque La Fraternidad. Se admiten abonados y se sirve comida a domicilio. Casa de familias. Mucha moralidad. En la misma informan. Teléfono A-9477. B2

TELEFONOS A-3333 A-1014

ANUNCIOS CLASIFICADOS DEL DIARIO DE LA MARINA

TELEFONOS A-3333 A-1014

AVENIDA DEL Yacht Club. Vendo un solar de 952 metros a una distancia de 200 metros del Edificio del Havana Yacht Club, a $9 el metro, pudiendo pagar solamente $2 por metro y el resto con toda clase de facilidades. Informan en Oficios No. 18. Departamento 404. José Colmenares. A-9539.
D-2 29838 26 Jn.

SOLAR EN el Vedado. Una esquina de 22 1|2 por 25 metros en la calle 17 esquina a 14, frente al Colegio de las Teresianas; tiene hecha la cimentación y construída la reja de hierro. Lo doy a $28 el metro dando toda clase de facilidades para el pago. Informan en Oficios No. 18. Departamento 404. José Colmenares. Teléfono A-9539.
D-2 29835 26 Jn.

SOLARES EN el Vedado. Muy bien orientados y en excelente situación, con frente a la calle M, vendo un solar y también otro con frente a la calle 21 entre L y M. Se dan baratos y facilidades para el pago. Informan en Oficios número 18. Departamento 404. Sr. José Colmenares. Teléfono A-9539.
D-2 29845 26 Jn.

SOLAR EN Carlos Tercero. Vendo en esta magnífica Avenida un espléndido solar con 40 metros de frente a la Avenida con 40 metros también de fondo por donde da a la calle de Pocito en la manzana comprendida por las calles de Soledad y Aramburu. Se dá en proporción y facilidades de pago. Informan en Oficios número 18. Departamento No. 404. Telf. A 9539. José Colmenares. D-2 29844 26 Jn.

SE ALQUILAN amplias habitaciones en Durege y Correa, Reparto Santos Suárez, altos, taller de carpintería. Alquiler:$8.00 y $10.00. Informan en el taller o Telf. M-1429. B-2 S-4794 2 Julio.

REPARTO MIRAMAR. En la calle Dos casi esquina a Tercera Avenida muy cerca del Puente Habana, vendo solares de 20 metros por 45 a $6 vara, pagando de contado solamente $1 por vara. Informan en Oficios número 18. Departamento 404. José Colmenares. Telf. A-9539.
D-2 29843 26 Jn.

BUENA OPORTUNIDAD
Vendo un lote de terreno compuesto de una superficie total de 621 varas en la Calzada de Ayesterán, entre Piñera y Lombillo, cuyo fondo dá a la calle de Cocos, tiene aceras construídas y se encuentra en una posición muy ventajosa para construir casas o establecer comercio. Para más detalles e informes, dirijanse al señor Manuel Sagrario. Oficios 18, séptimo piso. Trato con corredores. Teléfonos A-1161—A-1162—A-1163.
D-2 29769 1 Julio.

PLAYA DE Marianao. Vendo varios solares todos ellos completamente bien situados, desde $8 metro, con solo $2 de contado por metro y toda clase de facilidades para pagar el resto. Informa señor José Colmenares. Oficios número 18. Departamento 404. Teléfono A-9539.
D-2 29836 26 Jn.

REPARTO MIRAMAR, próximo a Quinta Avenida, vendo una bonita parcela de esquina, a la sombra. 18x25, en $6.250. A propósito para un chalet. G. del Monte. Habana 82. A-2474.
D-2 29801 23 Jn.

SOLARES CASI REGALADOS
A $1.50 VARA
Vendo solar de 8x28; otro de 9x28; otro 12x28; otro 8x39, calle San Antonio y Finlay, Reparto Los Pinos; calles, aceras y agua. Parte contado. Informes: Hotel "Roma". Busto. M-6944.
D-2 29795 29 Jn.

COSTO A $5 VARA Y LO DOY
A $1.50 VARA
La gran esquina Finlay esquina a San Antonio, Reparto Los Pinos; mide 40 frente por 30 fondo, junto o en parcelas; calles aceras pagadas. Parte contado. Informes: Hotel "Roma", Aguacate 54. Busto M-6944.
D-2 29794 29 Jn.

OJO A esta ganga, lote de terreno en Infanta de Carlos III a San Lázaro con 2 esquinas 55 de frente por 30 de fondo a $70 el metro. También se vende la mitad con grandes facilidades de pago. Triana Franco 6. U-4217. D-2 S-4644 25 Jn.

REPARTO Mendoza, Víbora. Se vende el cuarto manzana de la esquina de Santa Catalina y Cortina paradero de los tranvías de Santos Suarez. También se alquila para el que quiera fabricar para industria. Informa su dueño Muralla 78.
D-2 28514 28 Jn.

SE VENDE a censo plazo o al contado al 6 por ciento un lindo solar de esquina de 1.200 metros, frente al parque de Paseo y Calzada. Teléfono F 1439. señor Federico Kohly. D2 S4708 29 Jn.

REPARTO Mendoza, Víbora. Se alquila la casa altos de "Villa Angelita" Santa Catalina entre Figueroa y Cortina, cinco habitaciones sala, recibidor, comedor, terraza, dobles servicios y patio. $60.00, la llave en la tienda. Dueño Muralla 78.
D-2 28545 28 Jn.

EN ALTURAS de Almendares. Se vende magnífico solarcito, quinientas varas a la sombra, muy barato. Informan: teléfono FO-1510. D-2 29254 28 Jn.

SE VENDE un solar de esquina, Reparto Almendares, 8 y 15; mide 20x40 metros, a una cuadra del crucero de la Playa. Informan: teléfono F-1862.
D-2 29598 30 Jn.

SE VENDEN unos 2,800 metros de terreno a $5.00 cjo; sitos en la Avenida de Porvenir, a una cuadra de la Calzada de Luyanó, frente al Reparto La Asunción. Pasan los tranvías por todo el frente de la manzana. Informes: López y Hno. Cienfuegos No. 37.
D-2 S-4416 28 Jn.

EN LO MEJOR DE LA VIBORA
Se vende un solar a tres cuadras del paradero y a 10 metros del gran Parque Córdova. 928 varas, 16x58, al contado, a $3.25. Informan: Bernaza 23, tintorería.
D-2 24855 23 junio.

ALTURAS DE ALMENDARES
Se vende un solar barato en la Avenida de la Paz. Informa: F-2177.
D-2 24302 30 junio.

PARCELA DE 330 varas en alturas de Almendares se vende a precio de situación. Informes Obispo 7, Departamento 412, de 10 a 12 y de 3 a 5.
D2 29714 23 Jn.

D3. Establecimientos

FARMACIA. Se vende en buen barrio y a precio reducido, informan no por teléfono Aldaya y Boufill Droguería Sarrá. Se dá barata y se oye toda clase de oferta. D3 S4783 24 Junio.

SE VENDE un café en la Víbora; es de esquina, hay paradero de ómnibus y en el mismo edificio hay cine y una sociedad en el alto. Alquiler barato y contrato por seis años. El que vende es dueño del edificio. Trato directo. Precio: $3.000, mitad de contado. Informa: Méndez, teléfono M-3386. Bar América, Animas entre Zulueta y Monserrate.
D-5 29745 1 Julio.

POR NO entender el negocio se vende un café de esquina, no hay competencia, con otro buena venta. Precio de situación. Informan el teléfono A 0301. Ramón. D3 S4792 24 Jn.

POR RETIRARME del negocio, vendo un establecimiento de Joyería y Novedades, bien surtido. Se aceptan propiedades en pago. San Miguel 118, bajos, de a 4. D-3 29773 24 Jn.

SE VENDE vidriera tabacos, cigarros, quincalla y billetes; buen contrato. Buen venta, en lo mejor de la Habana. El dueño tiene otro negocio. Informan: Monte número 10 lechería.
D-3 29790 26 Jn.

SE VENDE una zapatería en el mejor sitio de la Habana, con auxiliar, máquina de freno y otra de preparar, nuevas y alguna mercancía; se dá en menos de la mitad de precio. Monserrate enfrente la Plaza del Polvorín.
D-3 29789 24 Jn.

VENDO en mejor sitio de la Habana café cosa ideal para una barra, sitio donde afluye muchísimo público en dos calzadas si lo viene a ver lo compra. Cuenya, Monte y Cárdenas. Café.
D3 S4617 23 Junio.

BODEGUEROS
Vendo bodega en Calzada, sola esquina, muy cantinera, poco alquiler y buen contrato. Informes: Misoso. Salud número 1, café. I-7812. D-3 S-4730 27 Jn.

SE VENDE o arrienda una tintorería. Carlos III 8, sastrería, informan.
D-3 29580 23 Jn.

URGENTE
Vendo una gran bodega en Jesús del Monte mucho barrio, sola en esquina alquiler 25 pesos. Contrato 6 años precio 3.500 pesos con $1.500 al contado y el resto en pagarés módicos la doy por la mitad de su precio. Por asuntos que le explicaré al comprador. Informan señor Carballo. Amistad y Dragones café.
D3 S4758 25 Junio.

GANGA
Vendo una bodega en lo mejor de la Habana sola en esquina 5 años contrato poco alquiler la doy por la mitad de su precio $4.500 pesos con $1.500 al contado y el resto en pagarés es una ganga venga a verme y se convencerá. Sr. Carballo. Amistad y Dragones Café 2 a 5.
D3 S4759 25 Jn.

VENDO ESQUINA
con establecimiento y 4 casas vivienda rentando $235.00 mensuales. Precio $28.000 se dan facilidades de pago. Trato directo con su dueño. Monedo 6 y A. Reparto La Sierra. Marianao. D3 29738 25 Jn.

FONDA, se vende negocio excepcional para el que quiera trabajar, se dan facilidades de pago. También se admite socio que entienda el giro. Informes. Carmen número 1. Villa Julia, Departamento E. Miguel. D3 29736 25 Junio.

SE VENDE en $500 un tren de lavado con una máquina nueva marca Hoffman, último tipo vendo por buenas condiciones, por embarcar su dueño. Informan Suárez número 79 teléfono M 2433.
D3 S4755 30 Junio.

FONDA Y CANTINA
Se vende por enfermedad y no poder atenderla si usted es del giro. Se la doy con doscientos pesos de contado y el resto en pagarés cómodos. Venga a verla, no pierda esta oportunidad. Informan en la misma; no quiero corredores. Calzada de Luyanó número 16, junto al puente Alcoy, enfrente hay una industria que trabajan 200 hombres.
D-3 29600 25 Jn.

BODEGAS EN VENTA
$1.000 de contado resto en pagarés cómodos, sola en esquina, buen contrato, otra $2.000 de contado sola en esquina véala que es un gran negocio, véame antes de comprar bodega, que le informaré de gratis. M. Tamargo San José y Belascoaín. Café de 3 a 5, teléfono U 5540.

Vendo bodegas en la Habana en el Vedado y demás barrios desde $500 de contado hasta $10.000; no compre antes de verme que a usted le ha de convenir. Señor Tamargo, San José y Belascoaín de 2 a 5, café. D3 28831 25 Junio.

ADMITO SOCIO o vendo bodega, por no ser giro. Informes: Obispo 32.
D-3 28921 24 Jn.

VENDO carnicería: se vende, media res, por desconocer el giro. Informan: teléfono F-5779. D-3 S-4665 26 Jn.

GANGA
Se vende una fonda situada Avenida Güines 24, enfrente Calzada Guanabacoa. Informan en Jesús del Monte 151. Preguntar por señor Porfirio Santos.
D-3 29235 8 Julio.

GRAN TINTORERIA
En $3,750, antigua y muy acreditada, en gran barrio. Hace 250 pesos semanales, garantizados. Alquiler barato, tiene camión. Informa el señor Llenín. Hospital 7-B. U-1802. Entre Neptuno y San Miguel. D-3 28926 26 Jn.

SORPRENDENTE NEGOCIO
Para ganar dinero. Por tener que embarcar, se vende el Hotel Holguín, Monte 19, frente al Parque Fraternidad; buena clientela, largo contrato; para informes: en el mismo. D-3 28996 23 Jn.

SE VENDE una fonda, tiene mucha marchantería en $1.600 se dán facilidades en el pago. Monte y Cárdenas dan razón preguntar por Cuenya.
D3 29029 26 Junio.

SE VENDE la fonda de Monte y Figuras. Informarán en la misma a todas horas. D-3 27652 28 Jn.

ATENCION. Por tener que ausentarme, vendo mi negocio de exportaciones, establecido hace más de 40 años, con relaciones en Estados Unidos, todo Europa y en toda la Isla; es negocio seguro, en nada le afecta la buena o mala situación del país. Informan: Cuba 118, entre Luz y Acosta. D-3 27265 6 Jul.

POR NO poderla atender, vendo cantina barata, en Paradero de trenes, vista hace fé. Para más informes dirijanse: Paradero Quemados de Marianao. Informa: Eusebio Arana. D-3 28768 23 Jn.

D4. Automóviles y Accs.

HORROROSA GANGA. Vendo un Oaklan seis cilindros, en inmejorables condiciones; la máquina que más garantía tiene. Calle 8 y 23, Vedado.
D-4 29407 23 Jn.

CADILLAC "61"
Siete pasajeros, ruedas de alambre, gomas, vestiduras y pintura en buen estado. Funcionamiento perfecto.
AGENCIA CADILLAC
Ave. Washington (Marina) 12.
Habana.
E-1371 24 Jn.

PEERLES FAETON
Seis gomas nuevas, pintura y vestiduras de primera.
AGENCIA CADILLAC
Ave. Washington (Marina) 12.
Habana.
D-4 E-1376 25 Jn.

GANGA. $75 vendo Chevrolet en magníficas condiciones, trabajando en la calle. Informan: café Imperil, 18 esquina 20, frente al paradero de los tranvías.
D-4 S-4779 24 Jn.

PACKARD 6 CILINDROS
Limousin, por embarcarme vendo mi auto de 7 pasajeros, poco uso gomas ballon ruedas de alambre; teléfono U 2833. Pregunte por Alfredo. D4 29909 24 Jn.

MOTOCICLETAS HARLEY DAVIDSON
Tengo los últimos modelos, compro y vendo de uso, motores Johnson, para bicicletas, listos para colocar: $30. (Nuevos.) Completo surtido de piezas, gran taller de reparaciones. José Presas, Avenida de la República 390. U-2143.
D-4 23569 18 Jul.

OPORTUNIDAD: Packard moderno 6 cilindros, 7 pasajeros, cuatro frenos, ruedas alambre Baloon, gomas flamantes. Se vende contado barato. Zulueta 20, bajos, al lado Hotel Sevilla.
D-4 29592 24 Jn.

BUICK TIPO sport, estado flamante; tiene todas las gomas y cámaras nuevas; se admite carro chico en parte de pago. Su precio es $850.00. Puede verse hasta las 10 a. m. en Vigía entre Castillo y Fernandina, garage.
D-4 S-4760 25 Jn.

DODGE BROTHER, TIPO 1927
Touring Especial, completamente nuevo, gomas nuevas, garantizado. Informan doctor Martínez Industria 126, Departamento 4 esquina a San Rafael de 2 a 5 p. m.
D4 29733 30 Junio.

VENDO automóvil Ford cerrado año 1927 se dá barato puede verse en Línea y B, Vedado. Preguntar por Luis Cinza. Teléfono F 4477. D4 28875 24 Junio.

GANGA VERDAD. Flamante Dodge Brothers. Se vende por ausentarse su dueño. Se dá muy barato, pero al contado. Véalo en garage "Eureka", Concordia 147. D-4 29585 26 Jn.

STUTZ ULTIMO modelo, muy poco uso. Se vende. Concordia 181, garage.
D-4 28322 26 Jn.

VENDO STUDEBAKER de 5 pasajeros, muy poco uso, último tipo. Costó $1.900 y se dá en $800, último precio. Informes: Telf. A-3061. D-4 29277 23 Jn.

CAMION FORD Sinfín, casi nuevo. Se vende muy barato. Informes: Rodríguez 42. Teléfono I-2216.
D-4 29260 26 Jn.

D5. Maquinaria y Accs.

EN BUEN estado y barato, vendo torno "Leblón", 30 pulgadas por 10 pies. Recortador "Hendley" 24 pulgadas, motor Newn Severin 15 H. P. Molinos para pulverizar piedra a $100 y varias herramientas. Apartado 798. Telf. X-1559.
D-5 29210 26 Jn.

D6. Muebles y Prendas

EQUIPAJES BARATOS
Baules, varios estilos y tamaños. Maletas de cuero y fibra, sombrereras. Todo baratísimo. "La Sociedad", Casa de Préstamos. Suárez 34. Teléfono A-7589. D-6 27412 7 Jul.

SE VENDEN muebles de sala, comedor y cuarto; también radio de 8 bombillos, completo. El dueño se marcha afuera. Calle 27 No. 439, Vedado, segundo piso.
D-6 29962 28 Jn.

SE VENDEN dos mesas de caoba propias para Notario o Ingeniero; una con su cristal. Se dan muy baratas. Informan en San Miguel número 118.
D-6 29597 23 Jn.

VENDO JUEGO comedor, regio, de caoba; doce piezas, como nuevo; costó $500, lo doy en $190.00. Dirección: teléfono A-9335. D-6 29808 27 Jn.

VENDO UN magnífico juego de cuarto, mandado hacer, escaparate de 3 cuerpos, decorado. Costó $800 y lo doy en $3.00, I 2939. Estrada Palma núm. 105.
D-6 S-4736 24 Jn.

MUEBLES EN GANGA
Gran surtido en juegos completos y piezas sueltas, juegos de cuarto, 70 pesos; comedor, 75 pesos; sala o recibidor, 45 pesos; camas a 7 pesos; cómodas, 10 pesos; seis sillas y dos sillones, 15 pesos; sillas sueltas, a 1.50; sillones, $2.50; mesas correderas 6 pesos y otros que no se detallan a los precios mencionados. También se compran y cambian en
"LA PRINCESA"
San Rafael 107. Teléfono A-6926.
D-6 2777 Indf. 1 Dic.

REGISTRADORAS. Comerciantes: Realizo las existencias. Aprovechen ustedes la comisión del 20 por ciento del vendedor. No tengo vendedores. También los precios de venta rebajados 30 por ciento. Campanario número 89.
D-6 28791 17 Julio.

MUEBLES. De todas clases sueltos y en juegos completos se liquidan a cualquier precio en Galiano 123 entre Zanja y Barcelona. D6 29125 17 Julio.

PARA OFICINAS Y DE OCASION
Bufetes planos y de cortinas. Archivos, cajas archivos, máquinas de escribir. La Hispano Cuba, Villegas 6. Losada. A-8054.

DINERO
No reparamos intereses. Préstamos sobre alhajas y objetos de valor.
LA HISPANO CUBA
Villegas 6, por Avenida de Bélgica, antes Monserrate. Teléfono A-8054.

DE OFICINAS
Compro A-8054. Buretes planos y de cortinas, Archivos, cajas archivos, libreros, máquinas de escribir. La Hispano Cuba. Losada. Villegas 6. A8054.
—E-2799 Indf. 1 Nov.

LA SEGUNDA COMPETIDORA
Préstamos y almacén de muebles. Se realizan grandes existencias de joyería fina, procedente de préstamos vencidos, por la mitad de su valor. También se realizan grandes existencias en muebles de todas clases, a cualquier precio. Doy dinero con módico interés, sobre alhajas y objetos de valor, guardando mucha reserva en las operaciones. Visite esta casa y se convencerá. San Nicolás 250, entre Corrales y Gloria. Teléfono M-2875.
RUFINO G. ARANGO
Se compran y cambian muebles y Victrolas, pagando los mejores precios.
E 1759 Ind. 1 Ag.

"LA ESPECIAL"
La mueblería más grande y mejor surtida de toda la República. Salón de exposición y ventas. Neptuno número 159, entre Escobar y Gervasio. Muebles fabricados y exportados para el gusto más refinado. En "La Especial" pueden adquirir muebles a plazos y en alquiler. Hay juegos de cuarto en caoba de tres cuerpos, con filete de bronce; juegos idem esmaltados en dos tonos policromados y dorados; juegos idem esmaltados y decorados en todos colores; juegos de caoba y bronce; juegos de señoritas esmaltados, policromados y decorados. Juegos de comedor estilo "Renacimiento", idem estilo Adans, idem Inglés, idem con filetes en todos estilos y a todos precios. Juegos de sala estilo "Luis XVI" dorados y con gobelinos; juegos esmaltados y policromados de todos precios. Juegos de sala con filete de bronce muy finos; idem en otros estilos, juegos de recibidor, tapizados y de rejilla a todos precios; también los hay de mimbre muy baratos. Sillones de mimbre de todos estilos y precios; mesas escritorios de todos tamaños; libreros de dos y tres hojas; sillas giratorias, juegos de oficina. Neveras de todos estilos y tamaño. Juegulitos de niños esmaltados. Chaise-Long tapizados y de mimbre. Lámparas de pie muy finas y muy baratas, idem de sala, saleta, cuarto y comedor. Reloj de pared; idem de pie. Espejos dorados idem vitrinas. Sillones de portal de todos estilos, sillas de coche idem de colegios, sillas de tijera. Paravanes, alfombras de sala, saleta y cuarto, maceteros de todos estilos y precios, camas de hierro y camitas de niños desde la más barata a la más fina. Somoreres, perchas de árbol, cestos de ropa, fiambreras finas y corrientes, sillones de niño de caoba y mimbre. En piezas sueltas: escaparates de lunas, idem sin luna, camas, coquetas, cómodas, chiffonier, chifoRober; mesas de noche, aparadores, auxiliares, vitrinas; mesas de correderas, mesas de máquinas, mesas de teléfono y sillería de toda clase y otros muchos artículos que no se detallan aquí. Fíjese bien que "La Especial le hace a usted cualquier juego o muebles de encargo sin que tenga que hacer anticipo alguno. Hacemos ventas para el campo sin cobrar embalaje; damos facilidades de pago guardando la más absoluta reserva. También alquilamos muebles desde la más humilde cama de hierro hasta una lujosa residencia. Haga una visita a esta acreditada casa y saldrá complacido por su mercancía exquisita y sus precios ínfimos. No se confunda.
"LA ESPECIAL"
Neptuno número 159, entre Escobar y Gervasio. Teléfono U-5620 y Apartado número 2291.
D6 S4261 3 Julio.

SE VENDE magnífico juego oficina, nuevo, hecho de encargo, propio para profesionales. Tiene baño, biblioteca, dos libreros, archivo, silla giratoria; es ganga. Informan: 23 e I, carpintería.
D-6 29953 28 Jn.

TALLER DE reparación de muebles del encargado de la Casa Borbolla. Se barniza, esmalta y tapiza. Especialidad en neveras dejándolas nuevas sin que le salte la pintura. Piano, se extirpa el comején. Precios módicos. San Lázaro 187. M-1301. D-6 29927 7 Julio.

MUEBLES A PLAZOS Y EN ALQUILER
Compramos toda clase de muebles rinos. También hacemos cambio. Llame al teléfono U 5820. "La Comercial". Neptuno número 153, entre Escobar y Gervasio. Las ventas para el campo no pagan envases. D6 S4264 3 Julio.

SE ARREGLAN MUEBLES "EL ARTE"
Taller de reparación y reconstrucción de muebles, envases y embarques. Especialidad en pinturas, barnices y tapicería. Calle I número 9, casi esq. a Calzada. Telf. F 2312.
D6 S3978 23 Junio.

MUEBLES BARATOS
Regio juego de recibidor de caoba, tapizado con cuero y muelles, $75; uno de sala, $55; uno muy bueno de comedor con bronces, $95; uno de mimbre, $35; nevera de hierro, pomo cristal, $30; un baul escaparate, $12; un juego tres cuerpos fino, $195; uno chico también fino, lunas ovaladas, $85; un bufete plano de caoba grande, $40; un escaparate lunas moderno, $30. Tenemos toda clase de piezas sueltas, sillones grandes y chicos. Antes de comprar pase a ver éstos. J. C. Zenea número 220, casi esquina a Aramburu. Teléfono U-3566. A todas horas.
D-6 29274 22 Julio.

VENDO POR necesitar dinero mis muebles: juego de cuarto señorita, camita niño, cama de hierro, librero, un neceser americano nuevo, victrola nueva con más de 100 discos, juguetes completamente nuevos; un caballo, un patín, una cigüeña y una máquina. Sitios número 4. Teléfono M-1129. D-6 S-4778 29 Jn.

UNDERWOOD, MAQUINA escribir Underwood, perfecto estado, $25; otra casi nueva, $40. Además una Underwood sin estrenar. Tienen sus ventas. Reina 99. Resto nuestra oficina cerrada. Reina 99, tienda ropa. Véalas hasta la una.
D-6 28765 26 Jn.

MUEBLES
Fabricamos e importamos para el gusto más refinado. Pueden adquirirse a plazos y en alquiler en el almacén importador de muebles y casa de préstamos "La Nueva Especial", Neptuno número 191 y 193. Teléfono. U 5010 al lado del café "El Siglo XX". Nota: Las ventas para el campo no pagan envase.
D6 S4262 3 Julio.

LAMPARAS EN GANGA
Se vende una lámpara de sala de bacarat, muy fina, en $300.00. — Una lámpara de comedor. Una lámpara de pie de bronce, en $100, mármol de Verona, en $80.00. Puede verse en la Casa Vilaplana. O'Reilly y Villegas.
D-6 E- Indf. 1 En.

"LA NUEVA ARGENTINA"
Casa de Préstamos, interés desde el 1 por ciento Liquidación de prendas procedentes de empeño por la mitad de su valor. Neptuno número 179. U 5056.
D6 S4263 3 Julio.

D7. Instrumentos Música

PIANOS, pianolas e instrumentos al contado y en plazos cómodos. Música impresa y estudios para todos los conservatorios. Pianos de alquiler, afinaciones y reparaciones. Calidad y bajo precio. Viuda de Carreras y Cía. Prado 115. Telf. A-3462.
E-1757 1 Ag.

VENDO Ortofónica Víctor, tipo 4-3, nuevecita, con muchos discos, a precio de ocasión. Venga a verla. San José 126.1|2 B, bajos, entre Oquendo y Soledad.
D-7 29579 25 Jn.

SE VENDE graófono Víctor con discos una cama madera buena con mesa noche un carriocche y una cuna mimbre fina y tres cortinas verdes de resorte. Todo en buen estado y muy barato. Informan calle Espada 13 bajos entre Joveller y Vapor. D7 29701 23 Jn.

POR TENER que embarcar vendo un violín en $60 y diez tomos de la música mejor del mundo, en $60. Está sin estrenar. Teléfono A-9677. Villegas 16, bajos. D-7 29765 26 Jn.

SEÑORA que se embarca vende magnífico piano Howar, con su banqueta. Informan calle 15 núm. 11 altos. F 3165.
D7 29887 26 Jn.

PIANOLAS
La vendemos por la mitad de su valor, casi nueva, marca Melville, enrolle automático, con rollero y rollos. Compramos muebles modernos y máquinas de coser y escribir. Vitrolas y objetos de arte. Gloria 68, esquina a Indio. Teléfono A-6827.
D-7 E-1129 23 Jn.

GANGA
Una ortofónica 4-7, juegos de cuarto, comedor y sala, máquinas de escribir y coser y joyas a precios descomunales.
LA IMPERIAL
Ave. de Bélgica 125 (antes Monserrate)
D-7 28530 23 Jn.

PIANO RONISCH, mucha sonalidad, completamente nuevo, propio para persona de gusto. Se dá sumamente barato. Vista hace fé. San Rafael No. 141, esquina a Oquendo.
D-7 S-4627 23 Jn.

PARA PIANOS Y PIANOLAS
"LA PREDILECTA"
Donde con poco dinero se pueden adquirir de absoluta garantía y con facilidades de pago. San Rafael y Oquendo. D-7 S-4440 9 Jul.

D8. Animales

VENDO lotes de 4 gallinas y un gallo Leghom a $14.00 el lote. También vendo pollonas de 4 meses. Garrido. Gertrudis 7, esquina a Primera, Víbora.
D-8 S-4712 26 Jn.

OCASION
Se vende y garantizan varios cachorros policías, hijo del famoso perro "Chito", a precio reducidísimo. Estrada Palma 152, Víbora. D8 S-4657 24 Jn.

VENDEMOS 60 mulos nuevos, 40 mulos de trabajo, 52 carros bicicleta troy, arañas, faetones, arreos de todas clases. Marina 3 esquina a Atarés. Jesús del Monte. Telf. I-1376. Jarro y Cuervo.
D-8 28217 12 Julio.

CATALANAS DEL Prat, Rhode Island, Red, White Leghorn, huevos para incubar, dos pesos docena. Viruela de los pollitos y aves en general, tópico "Sorá", cura rápida, garantizada. Depósito: Granja Avícola Catalana. Esperanza 38, Marianao. D-8 29950 25 Jn.

D9. Fincas Rústicas

FINCAS EN CALZADA, 10 KTS. HABANA
Propias para vaquerías, granjas, cultivos menores y crianzas. Las vendo o arriendo, largo contrato, media, una, 2 y 3 caballerías. Facilidades pago. Díaz Mincherro, Guanabacoa, Villa María. En Egido y Gloria, Habana, salen guaguas para ésta. D-9 29398 29 Jn.

GRAN FINCA EN SAN ANTONIO DE LOS BAÑOS 7 CABALLERIAS
Vendo una finca de 6 1|3 caballería con medio kilómetro frente a la carretera de San Antonio a Güira de Melena con 600 matas de naranjas como 300 o más árboles frutales, millo, maíz, yuca, boniato, mucha caña, tres pasos, tres casas, madera y tejas, vendo esta finca sumamente barata, asuntos de familia para más informes vean a mi apoderado señor Sardiñas, San Rafael y Belascoaín, Café El Nacional, teléfono U 5549.
D9 29849 24 Junio.

SE VENDEN dos finquitas en el kilómetro 3 de la carretera de la playa Baracoa, en Hoyo Colorado; una tiene una caballería y cordeles, con casa amueblada, planta eléctrica y cerca Peerle. La otra de media caballería y cordeles, con casa, planta eléctrica y algunas siembras. Su dueña en Reina número 53, altos.
D-9 S-4727 28 Jn.

D10. Objetos Varios

BAULES Y MALETAS
Tipo escaparate camarotes bodegas, maletas de cuero y fibra en todos tamaños, nuevas y usadas. Las liquidamos durante es mes. Gloria 68, esquina a Indio. Teléfono A-6827.
D-10 E-1130 23 Jn.

LAVABOS A $2.50
Completos de uso, de cedro, mármoles y luna biselada, no estorban. Concha 3. Fábrica de abono de Cuevas.
D10 29905 24 Jn.

SE VENDE una contadora Anker, alemana. En perfecto estado. Se dá barata. Concordia 181 garage.
D10 29831 26 Junio.

¡ATENCION propietarios! Se vende una cocina gas 5 hornillas, gabinete, hornos doble al lado en magnífico estado, casa particular Neptuno 303, bajos, casi esquina Mazón, señora de Cárdenas. Teléfono U 3693. D10 29830 24 Jn.

NEVERAS, LAS ESMALTO
A fuego por $10; las dejo nuevas como de fábrica. Esmalto juegos de cuarto, sala y mimbres, barnices de muñeca fino; tapizo toda clase de muebles. Aniceto Calvo. Villegas 83. Teléfono M-8692.
D-10 29827 21 Julio.

SE VENDE un ventilador de techo cuatro paletas, corriente 220, casi nuevo, en $20; cuatro ventiladores de 16 pulgadas, de pared, a $4 cada uno; un mostrador, $5 y 314 rollos de auto piano en $30. Calle 8 letra C, entre 23 y 25, Vedado.
D-10 29974 25 Jn.

MAMPARAS. Vendo casi regaladas, 8 pares de mamparas, casi nuevas, a 4 pesos el par. Costaron a 25 pesos el par.
D-10 29937 25 Jn.

FOTOGRAFOS. Cámara 11x14, galería; otra de 8x10, caja con frente y demás. Máquina botones, varias cosas más. Indio 38. Jiménez. D-10 29997 25 Jn.

SE VENDE una vidriera mostrador de 19 pies de largo Para verla e informes San Ignacio núm. 90.
D10 S4725 29 Junio.

COLA HIERRO
Pega en frío toda clase de objetos de cristal, madera, loza y porcelana. De venta en todas las ferreterías. Agentes exclusivos: Albert Naón y Compañía, Cuba 24, Habana. Recibirá un tubito miniatura para prueba gratis al remitirnos dos centavos para el franqueo.
D-10 29382 4 Julio.

CAJA registradora. National completamente nueva marca $7.99. Se da en ganga, está nikelada. Véala en Obrapía 70. Teléfono M 7876. señor Prieto.
D10 29515 25 Junio.

CAJAS DE CAUDALES
Sumamente baratas gran surtido, archivos burós, mesas planas, máquinas de escribir libreros y toda clase de muebles de oficina. Apodaca 58, entre Suárez y Revillagigedo.

PARA CAFE Y FONDA
Cantinas, mostradores, vidrieras, mesas de mármol, vitrolitas y madera, sillas de viena nuevas y de uso y toda clase de enseres. Apodaca 58 entre Suárez y Revillagigedo.

MUEBLES EN GENERAL
Juegos de cuarto, sala y comedor y saleta, máquinas de coser, baules, escaparates, victrolas Víctor y toda clase de muebles. Apodaca 58, entre Suárez y Revillagigedo. D10 29967 26 Jn.

E SE SOLICITAN

E- 1—Criadas y Criados
E- 2—Cocineras y Cocineros
E- 3—Para 2 servicios
E- 4—Manejadoras
E- 5—Cianderas
E- 6—Chauffeurs
E- 7—Costureras
E- 8—Oficinistas
E- 9—Operarios y Aprendices
E-10—Varios

E1. Criadas y Criados

SE SOLICITA una joven española para ayudar a los quehaceres de la casa de un matrimonio. Bernaza 21 2do. piso.
E1 29900 23 Jn.

NECESITO criado de mano peninsular con recomendación sueldo $45; una criada para cuartos $30 y un muchacho español $18. Compostela 58.
E1 29890 23 Jn.

SE SOLICITAN 2 españolas una para criada de manos y otra cocinera 25 pesos cada una, familia americana en el Vedado. Informan calle Santa Clara número 12, bajos. E1 29856 23 Jn.

E2. Cocineras-Cocineros

SE SOLICITA una cocinera para cocinar a dos personas; se prefiere española, de mediana edad. Puede presentarse: Arbol Seco número 55, bajos.
E-2 S-4770 24 Jn.

E3. Para 2 servicios

SE SOLICITA una cocinera para 3 de familia; tiene que limpiar algo y dormir en la colocación. Sueldo $30.00 y ropa limpia. Estrada Palma núm. 52, bajos, entre Felipe Poey y Heredia. Víbora.
E-3 S-4720 23 Jn.

SE SOLICITA una criada para cocinar y limpiar, que sepa cumplir con su obligación; sueldo: 25 pesos y ropa limpia. En N número 7, entre 17 y 19, Vedado. E-3 S-4797 24 Jn.

SE SOLICITA un japonés, criado de manos, que sepa planchar ropa de caballero y atender bien en la mesa. Dirijanse de 9 a 11 a. m. a casa del señor Juarrero, 13 y 8, Vedado.
E-3 29936 25 Jn.

SE SOLICITA una cocinera peninsular, para una corta familia; tiene que limpiar algo y dormir en la colocación. Sueldo: $25.00. Calle Milagros número 20, esq. Delicias. E-3 S-4726 23 Jn.

E4. Manejadoras

SE SOLICITA muchacha formal y de buen carácter para manejar niña de 10 meses y limpiar 3 habitaciones; que sepa su obligación; y le agraden los niños y que esté dispuesta a ir al campo por una corta temporada. Se desea que traiga alguna referencia y que no tenga novio. Es casa de corta familia y de moralidad. Sueldo convencional. Tiene que dormir en la colocación. Avenida de los Oficiales núm. 5. Columbia a una cuadra de los carros.
E4 29662 24 Junio.

E7. Costureras

SE SOLICITA una buena oficiala de costura, para vestidos de señora. Si no es bien entendida que no se presente. Para coser en taller. Sueldo convencional, en la calle 13 número 477, esquina a 12.
E7 S4702 24 Junio.

SE SOLICITA una buena cortadora de vestidos para señoras y trajes de niños. "La Filosofía".
E-7 29957 27 Jn.

E9. Operarios-Aprendices

Se necesita un mecánico experto acostumbrado a trabajar con maquinaria automática. Empleo permanente. Buen porvenir. Escribe detalladamente dando edad, experiencia, referencias, sueldo etc. Darden-Beller. Velázquez 31-33, Luyanó.
E9 29290 25jn.

E10. Varios

SOLICITAMOS escriban comerciantes del interior, pidiéndonos nota precios 300 artículos de quincalla, prendería, juguetes, perfumería, novedades. No solicitamos agentes. Agencia Importadora Alemana, Apartado 872, Habana.
E-10 29601 25 Jn.

SE SOLICITA planchador peninsular que sea formal y trabajador; colocado a sueldo. Si no reune estas condiciones que no se presente. Real 62, Marianao, "La Leonesa".
E-10 29809 25 Jn.

SE SOLICITA señorita de buena presencia para enseñarle gratuitamente el manejo de una máquina de contabilidad, garantizándole empleo después de su aprendizaje. 10 a 12 a. m. O'Reilly 51.
E10 29847 23 Jn.

TENEMOS TRABAJO para hombres regularmente presentados. Pueden ganarse por lo menos tres pesos diarios. Si no sabe, le enseñamos; si duda, lo demostraremos con hombres que tenemos ganándose más de esa cantidad. E. Villuendas número 21. E-10 29802 24 Jn.

SOLICITAMOS veinte muchachas para trabajo fácil. Pueden ganar más de cinco pesos diarios. Dirigirse a Diaria 69.
E10 29492 30 Junio.

SE NECESITA un muchacho para mensajero y quehaceres de oficina. Darden-Beller. Velázquez 31-33, Luyanó.
E-10 29280 25 Jn.

VENDEDORES relacionados con bodegas, cafés y restaurants, se solicitan para la venta de un buen artículo con 16 años de fabricación. De 3 a 6 p. m. Rodríguez No. 42. E-10 29259 26 Jn.

SOLICITAMOS agentes con conocimientos grandes en cada pueblo, a fin de ofrecerles nuestra representación general. Damos comisión y sueldo, depende de su aptitud. Sírvase pedirnos informes acompañando su solicitud con diez centavos en sellos de Correos. Institución Nacional "Pitman", Concordia número 4, bajos, Habana. E-10 29273 23 Jn.

TELEFONOS A-3333 A-1014

ANUNCIOS CLASIFICADOS DEL DIARIO DE LA MARINA

TELEFONOS A-3333 A-1014

SE DESEA colocar una muchacha española de criada de mano o manejadora con buenas referencias de la casa donde trabaje para más informes llamen al teléfono U-2386. Preguntenpor Josefina. F3 29875 24 Junio.

SE DESEA colocar una señora peninsular de mediana edad para cocinar y limpiar corta familia. Teléfono I 6676. F3 29666 23 Junio.

SE DESEA colocarse joven de criada de mano o de cuartos, tiene muy buenas recomendaciones informan Alcantarilla 1, teléfono M 8638. F3 29664 23 Jn.

SE DESEA colocarse joven española de criada de mano o manejadora. Lleva tiempo en el País. Teléfono M 2384. F3 29693 23 Junio

SE OFRECE excelente criada de mano o peninsular, o para manejadora. También de muy buena cocinera; tiene referencias. Teléfono A 4792. F3 29705 23 Jn.

JOVEN española desea colocarse para cocinar y limpiar a corta familia o matrimonio lleva tiempo en Cuba. Sabe cumplir con su obligación. M 5739. F3 29719 23 Jn.

SE DESEA colocar una señora española de criada de mano o manejadora. Hotel Continental. Teléfono M 3695. F3 29737 23 Jn.

SE OFRECE una joven española para criada de mano. Lo mismo para cuartos o comedor; práctica; buenas referencias. Teléfono M3229. F3 29673 23 Jn.

SE OFRECE una joven del país para criada o todo el servicio de matrimonio; excelentes referencias casa particular. Teléfono M 3229. F3 29676 23 Jn.

SE DESEA colocarse una muchacha española para cuartos sabe coser o para el cocinero, tiene muy buenas referencias. Teléfono F 3729. F3 29730 23 Jn.

SE DESEA colocarse un joven de criado de mano dependiente, camarero u otro trabajo análogo informan en San Pedro 6. Teléfono A 5394. F3 29729 23 Jn.

COLORD WOMAN wanted position as general house worker ar cooking cannot speak spanish americans woman. Calle 19 No. 48, entre 18 y 20. F-3 29589 24 Jn.

DESEA COLOCARSE una muchacha para coser y hacer limpieza de cuarto; quiere casa moralidad. Informan en Suárez 60. Teléfono M-4741. Llame Angela. F-3 29630 23 Jn.

SE DESEA colocar una muchacha muy decente, con familia americana o cubana, que hable inglés, de criada en general. María. Teléfono M-8232. F-3 29582 23 Jn.

SE SOLICITA una española para criada, $25 y una española, para cocinar y limpiar, $30.00. Cuba número 104. F-3 S-4745 24 Jn.

JOVEN ESPAÑOLA, desea trabajo manejadora o de criada manos o cocinar y limpiar matrimonio solo. Sabe trabajar muy bien; lleva tiempo en el país. Siete años en una casa; tiene quien la garantice. Teléfono FO-7982. F-3 29569 23 Jn.

DESEA colocarse una joven española para criada de mano o de cuartos o lavandera, tiene buenas referencias de donde ha trabajado. Prefiere dormir en su casa para informes calle D número 4 teléfono F 5055. F3 29500 23 Jn.

SE DESEA colocar una joven española de criada de manos o manejadora. Tiene referencias. Informan en Oficios 72. Teléf. M-3623. F-3 29404 23 Jn.

MUCHACHA española. Se ofrece para criada de cuarto o para los quehaceres de una pequeña casa. Desea casa de moralidad; sabe coser muy bien y es muy trabajadora. Para informes: llame al teléfono A-6874. Obrapía 71. F-3 29223 24 Jn.

DESEAN colocarse dos jóvenes españolas de criadas de mano o manejadoras, recién llegadas. Tienen quien las recomiende. Informan: Concha y Pruna, Luyanó. (Casero de madera). F-3 29238 24 Jn.

SE OFRECE joven español para criado de manos, camarero o dependiente, moreno. Tiene buenas referencias. Amargura 77-79, bajos. F-3 29207 24 Jn.

JAPONES desea colocarse para criado o jardinero; es muy trabajador y honrado. Calle A núm. 10. Vedado. Teléfono: F-4363. F-3 29329 24 Jn.

SE OFRECEN dos inglesas para criada de cuartos y coser, manejadora, lavandera, y todo trabajo en general. Tienen referencias, hablan español. Teléfono M 4427. F3 S4653 23 Junio.

F4. Manejadoras

PENINSULAR, acabada de llegar, se ofrece para manejadora o criada de cuartos y coser. Informes: calle Industria número 4, bajos, entre San Lázaro y Colón. F-4 29619 23 Jn.

F6. Chauffeurs

SE DESEA colocar un joven de chauffeur en casa particular, con cartas de recomendación y referencias de la última casa que trabajó. Llame al señor José Rojas. Teléfono A-9831. F-6 29583 27 Jn.

JOVEN 25 años, habla y escribe inglés, chauffeur y mecánico; trabaja en oficina, comercio o cualquier otra cosa. Tiene quien lo recomiende. Puede llamarse al I-2671. Pregunte por Ernesto. F-6 29618 23 Jn.

SE DESEA colocar un joven español de chauffeur. Es práctico y entiende algo de mecánica, sin pretensiones y tiene recomendaciones de donde trabajó. Informan: teléfono F-1894. F-6 29387-88 25 Jn.

CHAUFFEUR, se desea colocar en casa particular o comercio. Teléfono U 3404 de 8 a 12. Garage. F6 29832 24 Jn.

DESEA colocarse un chofer español con buenas referencias. Amistad número 23 teléfono M 4121. F6 29855 24 Jn.

CHAUFFEUR español desea colocarse en casa particular o de comercio. Tiene inmejorables referencias. Teléfono A 2789. Preguntar por Pepe. F6 29879 24 Jn.

SE DESEA colocar un chauffeur español en casa particular o de comercio es un hombre serio y formal con 10 años de práctica siempre ha trabajado en casas particulares entiende toda clase de máquinas, pueden pedir informes en casa del Dr. Emilio Alfonso; que quedó cesante por embarcarse teléfono F 3751. F6 29889 24 Jn.

CHAUFFEUR joven y formal, desea colocarse particular o comercio, sin pretensiones y tiene quien lo recomiende. Llame al A-3444. F-6 29750 24 Jn.

CHAUFFEUR español desea colocarse en casa particular o comercio con referencias de donde ha trabajado llame al teléfono X 1093. F6 29695 23 Jn.

CHAUFFEUR ESPAÑOL, desea colocarse en casa particular o de comercio. No le importa trabajo. Informan: U-2525. F-6 29206 21 Julio.

JOVEN ESPAÑOL, buen chauffur y mecánico, entiende toda clase de máquinas y camiones. Tiene magníficas referencias de las casas donde ha trabajado, sin pretensiones. Telf. M-4018. F-6 29751 24 Jn.

SE DESEA colocar un chauffeur español en casa de comercio, como chauffeur en casas donde trabajó cinco años y dependiente. Tiene buenas referencias y medio. Informan: Buenos Aires 53. Teléfono I-7560. F-6 29645 23 Jn.

SE OFRECE chauffeurs español en casa particular o comercio, experto, toda clase de máquinas; no tiene pretensiones, magníficas referencias. Teléfono A 4792. F6 29708 23 Jn.

F7. Costureras

MODISTA. Corta y cose por figurín toda clase de ropa de señoras y niños. Desea colocarse en cssa particular. Teléfono F-3144. F-7 29272 23 Jn.

F8. Oficinistas

TENEDOR DE Libros, con muchos años de práctica e inmejorables referencias, solicita y se hace cargo de toda clase de contabilidades desde cinco pesos mensuales. Telf. M-2971. F-8 26890 4 julio.

MECANOGRAFO DE 1 o 2 horas diarias para trabajos de mecanografía. Flora, Virtudes 86, altos. F-8 29757 24 Jn.

JOVEN CON MANEJO de negocio, correspondencia o teneduría de libros, español e inglés, José Elías Casalins, residente en el "Gran Hotel", Zulueta y Teniente Rey, solicita empleo. Referencias: National City Bank of New York y Royal Bank of Canadá, en Matanzas. F-8 29593 28 Jn.

UN JOVEN taquígrafo mecanógrafo, formal y activo, desea colocarse en oficina o casa de comercio, sin pretensiones. Teléfono I 1419. F8 S4756 23 Jn.

SEÑORITA, Mecanógrafa al tacto, desea colocación en oficina o casa de comercio. Teléfono A 0493 Rayo 37. F8 29017 25 Junio.

SEÑORITA, TENEDOR de Libros, mecanógrafa, se haría cargo de contabilidad por horas o fijo. De extricta moralidad. Teléfono I-5964. F-8 21255 27 Jn.

F9. Operarios-Aprendices

SE OFRECE un carpintero para trabajos particulares; práctico en toda clase de reparaciones. Sabe barnizar y corto y coloco cristales. No tiene pretensiones. Se coloca en hotel o casa de comercio. Cuba 24, departamento No. 30. Preguntenpor E. Novoa. F-9 29576 23 Jn.

F10. Varios

SE OFRECE una lavandera; lo mismo para lavar en su casa; lo mismo en casa particular a hombres solos y repasa la ropa. Someruelos 44. F-10 29965 25 Jn.

SOLICITO SEÑORAS y señoritas para un trabajo que dá gran sueldo. Informes: Milagros 22, esquina a Pasaje. Enrique. F-10 29985 27 Jn.

UN JOVEN decente, honrado y trabajador, desea empleo. Informan: teléfono A-5228. Por Pablo. F-10 30003 25 Jn.

DESEA COLOCARSE muchacho americano de 15 años, en familia americana. Habla poco español. Su padre lo representa. Informes: A-5560. F-10 29945 25 Jn.

SOLICITA TRABAJO de panadero. Sabe hacer todo a brazo. Llame al teléfono A-9536. F-10 29938 25 Jn.

BODEGUEROS: Busco uno o dos dependientes que aporten de 300 a 800 pesos para establecerlos. Traigan referencias. Informes: bodega San Nicolás y Puerta Cerrada, de 8 a 10 a. m. Canto. F-10 29934 25 Jn.

SE OFRECE un magnífico lavandero, para lavar en el acomodo. Informan: calle G esquina a 23. Teléfono F-2223. F-10 S-4793 25 Jn.

SE OFRECE un buen jardinero para el cuidado y arreglo de jardines; precios módicos. Lo mismo se coloca, siempre que sea en los alrededores de la ciudad. Informan: teléfono U-2491. F-10 29919 1 Julio.

OFRECE SUS servicios un joven con grandes conocimientos en trabajos de fieltro. Informan: García, A-5612. F-10 29963 25 Jn.

AN ENGLISH speaking girl seek position as cook are Laundry with american are english speaking cuban. Telephone FO-1169. Calle Cristina. G-9 29564 28 Jn.

DESEA colocarse un matrimonio recién llegado de España, para cualquier trabajo; no le importa ir al campo. Informes: calle 4 entre 11 y 13, Reparto Almendares. Manuel García. Telf. FO-2618. Tienen buenas referencias. F-10 29806 24 Jn.

UN joven español desea colocarse para dependiente café o fonda o casa particular. Buenas referencias. teléf. M 8481. Hotel Cuba. F10 29902 24 Jn.

DESEA colocarse joven español de dependiente de bodega. Sin pretensiones Sale al campo buenas referencias. A $816 pregunte por Luis. F10 29883 24 Jn.

SASTRE cortador: con muchos años de práctica desea encontrar plaza para cortar, encargado de taller, o cosa análoga. Informan teléfono M 1338 pregunte por Torres. F10 29905 24 Jn.

LA BENEFICENCIA Canaria le ofrece a usted un joven muy formal para ayudante de carpeta, de dependiente, camarero o cosa análoga. También un hombre fuerte para cualquier trabajo. Teléfono A 5238 o A 1365. F10 29835 24 Jn.

UNA JOVEN español adesea colocarse para limpieza de habitaciones y coser. Sabe coser por figurín toda clase de vestidos de señoras y niñas y tiene referencias de donde trabajó. Informan: teléfono FO-2500. F-10 29803 24 Jn.

SE OFRECE joven para cobrar o cosa análoga. En la misma un carpintero. Informa Francisco Rechal. Teniente Rey número 4. F-10 29756 24 Jn.

DESEA colocarse señor de mediana edad para finca, para el campo; entiende de todas las siembras. Tiene buenas recomendaciones. Teléfono U-5902. F-10 29759 24 Jn.

UN MATRIMONIO sin niños, español, desea una casa de apartamentos para encargados, tiene garantía. El es plomero, entiende de albañil y pintor. Teléfono U-3422. Pregunte por Ramón. F-10 29608 23 Jn.

UN PLOMERO español, entiende bastante de electricidad, pintura, albañilería y reparo muebles, se brinda para hotel, por meses o días; en el mes puede verse trabajos hechos por él en la Habana. Teléfono U-3422. Pregunte por Ramón. F-10 29607 23 Jn.

SE OFRECE español para sereno particular o portero. Informan en Acosta 32, altos. Habana. F-10 29570 29 Jn.

UN JOVEN desea hacer la limpieza de una oficina en horas de la mañana. Sin pretensiones. Informan Pérez 23 entre Manuel Pruna y Juana Alonso. F10 29717 23 Junio.

UN JOVEN de 15 años, desea colocarse de mensajero en una oficina o casa de comercio. Informan: I-3481. F-10 29635 23 Jn.

SE OFRECE un joven peninsular para camarero, criado de mano, o jardinero sabe fregar máquinas; tiene referencias. Teléfono A 4792. F10 29707 23 Jn.

DESEA colocarse un español para cualquier trabajo. Tiene buenas referencias. Teléfono A 4348. F10 29668 23 Jn.

SEÑOR 35 años, blanco, gran conocimiento asuntos judiciales. Solicita trabajo. Revillagigedo 20, altos. Buenas referencias. Sr. Márquez. F-10 29559 26 Jn.

OFICIAL DEL Ejército Español, joven activo, formal, desea colocación para dentro o fuera de la Capital, en importante casa comercial o industrial. Escribid F. P, San Agustín número 14 Primero, segunda. Barcelona, España. F-10 S-4744 26 Jn.

HOMBRE SERIO, español, desea colocarse de encargado en casa de vecindad o casa particular. Entiende albañilería. Tiene referencias. Teléfono F-1244. F-10 29611 23 Jn.

SOLICITA PLAZA cobrador o cosa análoga, persona formal, solvente, con toda clase de garantías. Informan: Colón 48, Cerro. Valeriano Gómez. F-10 29409 25 Jn.

SE OFRECE un intérprete que habla español, inglés y árabe para viajar al extranjero o hotel o compañía que lo necesite. F 2167. Martín. F-10 29383 25 Jn.

SE DESEA colocar jardinero español; también frega máquinas, hace limpieza. Tiene referencias de donde ha trabajado. Teléfono I-4203. F-10 29381 25 Jn.

DESEA COLOCARSE un joven español de jardinero. Tiene buenas referencias de las casas que ha trabajado. Informes: I-1454. F-10 29379 25 Jn.

ENFERMERO GRADUADO. Se ofrece a médicos como auxiliar; o a personas que necesiten sus servicios, de 4 a 10 p. m. Teléfonos: FO-2262; FO-1341. Sr. Montes. F-10. 29307. 24 Junio.

G AVISO OPORTUNO

G- 1—Religiosos
G- 2—Oficiales
G- 3—Agencias de Colocaciones
G- 4—Saldos
G- 5—Arrendamientos
G- 6—Pérdidas
G- 7—Para las Damas
G- 8—Para el Hogar
G- 9—Enseñanza
G-10—Interés General

G2. Oficiales

REPUBLICA DE CUBA.—Secretaría de Agricultura, Comercio y Trabajo.—Anuncio.—Hasta las tres de la tarde del día 28 de Junio de 1928, se recibirán en la Oficina de la Comisión Local de Subastas de esta Secretaría proposiciones en pliegos cerrados, para el suministro y entrega de 300 cerdos grandes y 500 cerdos jóvenes con destino a la Planta para la elaboración de Sueros contra la Pintadilla y entonces las proposiciones se abrirán y leerán públicamente. Se darán pormenores a quien lo solicite.—Benjamín Muñoz Ginarte, Presidente de la Comisión Local de Subastas. 5189 2-d 22 2-d 25 Jn.

REPUBLICA DE CUBA.—Secretaría de Agricultura, Comercio y Trabajo.—Anuncio.—Hasta las tres de la tarde del día 27 de Junio de 1928, se recibirán en la Oficina de la Comisión Local de Subastas de esta Secretaría, proposiciones en pliegos cerrados para la construcción de un estanque reproductor de peces en el Vivero Forestal de la Ciénaga (Habana), y entonces se abrirán públicamente. Los sobres conteniendo proposiciones serán dirigidos al que suscribe y al dorso se les pondrá: Proposición para la construcción de un estanque reproductor de peces en el Vivero Forestal de la Ciénaga (Habana).—En el Negociado de Personal, Bienes y Cuentas estarán de manifiesto los planos y especificaciones para la obra de referencia.—Benjamín Muñoz Ginarte, Presidente de la Comisión Local de Subastas. 5161 2-d 22 y 2-d 25 Jn.

G3. Agencias de Colocaciones

AGENCIA "LA UNION"
De Marcelino Menéndez, treinta y un años de establecida. Es la única que en cinco minutos facilita todo el personal con buenas referencias. Llamen al teléfono No. A 3318. Habana 114. G3 S4266 2 Julio.

AGENCIA "LA ESPAÑOLA"
Cuba número 104. Teléfono A-9536. Esta casa tiene toda clase de sirvientes con inmejorables referencias. Se sirve para el campo. Llamen a cualquier hora. G3 S-4700 30 Jn.

G5. Arrendamientos

TOMO EN arrendamiento dos caballerías de tierra, llana toda laborable, con agua abundantísima de pozo con manantial inagotable. Contrato no menor de diez años. J. E. Suárez. A y Calzada, Vedado. G-5 27837 9 Julio.

FINCA 6 CABALLERIAS
magníficas se arrienda en San Antonio de los Baños; agua abundante y renta módica. Dueño Jesús del Monte 643. G-5 29688 24 Jn.

G6. Pérdidas

PERDIDA
De un paquete conteniendo unas escrituras, el día 11 a las siete de la tarde en un tranvía de Lawton y Muelle Luz; desde el muelle Luz a Lawton. La persona que lo haya encontrado se le suplica lo entregue en Avenida de Acosta número 17, entre Felipe Poey y Revolución. Y puede llamar al teléfono I-7150 y será gratificado con diez pesos. G-6 S-4742 26 Jn.

EN EL TREN que salió de la Habana para Artemisa el día 22 a las 8 de la mañana, se dejó olvidado un libro de misa escrito en francés. Por ser recuerdo de familia se gratificará al que lo devuelva a señora P. Olhuts viuda de Hidalgo. Aguila 21, altos. G-6 29995 26 Jn.

G7. Para las Damas

MECANICO F. G. Santos. Limpia y arreglo máquinas coser, cocina gas y calentadores. Precios un peso cada cosa. Corrales 20, teléfonos A 7416. A 4519. G7 28866 25 Junio.

PELUQUERIA "GALIA", Neptuno 150. Teléfono A-8995. Manicure o arreglo de cejas gratis, los lunes y jueves. Corte de melenas a 50 centavos. Niños 40. G-7 29594 21 Julio.

PELUQUERA, PEINADORA Y MANICURE
Ofrece sus servicios exclusivamente a domicilio. Melenas: 40 centavos; Rizado Marcel 50 centavos; Manicure 40 centavos; Arreglo de Cejas 40 centavos. Masaje con los productos Bonuilla. Será usted atendida con esmero y prontitud llamando al teléfono I 3523. G7 28692 24 Junio.

MANTONES de Manila; mantillas, peinetas españolas; trajes típicos de todas naciones, pinturas, maquillajes para artistas de teatro y cine. Alquiler de disfraces para carnaval de todas clases y estilos, los alquila PILAR, Virtudes 28 entre Aguila y Amistad. Teléfono M-9392.

FUERA canas. Obtenga un hermoso color negro o castaño usando "La Favorita", tintura instantánea y vegetal, a base de Quina. Estuche: $1. De venta en boticas y sederías. Depósito: Peluquería PILAR. Virtudes 28. Teléfono M-9392.

CORTE de pelo a sus niños por expertos peluqueros, estilo americano y francés. Niños, 50 centavos. Niñas, modelo "Garzón. Niños "Juana de Arco", 50 centavos. Señoritas, 80 centavos. Peluquería PILAR, Virtudes 28. Teléfono M-9392.

PILAR. Peluquería de señoras y niños. Peinados $1; masajes 50 centavos; manicure 50 centavos; lavado de cabeza 50 centavos; teñido del cabello desde cinco pesos. Trenzas, moños postizos, cabello. Virtudes 28. Teléfono M-9392. G-7 24989 23 Jn.

G8. Para el Hogar

MODISTA española desea casa particular de moralidad para trabajar fija; corta por figurín, tiene quien la recomiende. Teléfono M 8912. G8 29523 23 Junio.

G9. Enseñanza

PROFESOR MERCANTIL
Clases particulares y por correspondencia, de Teneduría de Libros, cálculos mercantiles, ortografía, inglés, (prácticas en juego de libros). Taquigrafía Pitman, por una experta taquígrafa. Sr. Orfila. Aguila 105. G-9 29595 20 Julio.

PROFESOR E. MARTINEZ (ACADEMIA)
Aritmética, Algebra, Contabilidad, Inglés y Francés. Las clases son individuales. Preparación. Ejército, Marina. Ultima convocatoria ingresaron mis alumnos. Sta. Catalina letra D, Cerro. (Por Piñera).

CLASES INDIVIDUALES día y noche. Teneduría, aritmética, caligrafía, redacción, todo $8.00 mensuales. Inglés, taquigrafía Pitman, mecanografía, ortografía, $8.00. Diploma y empleo final. Profesor Tizol. Belascoaín 195. Telf. M-1803. G-9 29971 22 Julio.

PROFESORA de Piano, solfeo y teoría, da clases en su casa o a domicilio. Exámenes por Conservatorio, enseñanza rápida. Precios módicos. Teléfono U 1434. G9 S4788 26 Junio.

INGLES
Enseñado por profesora americana. Sorprendentes resultados en pocas semanas. El discípulo leerá, escribirá y hablará el inglés en breve tiempo. Lecciones a domicilio también. Miss Kapan. Teléfono A-7660. G-9 27034 21 Julio.

PROFESORA Alex González. Complete su educación aprendiendo piano, mandolina, taquigrafía, mecanografía. Galiano 70, altos. Teléfono A-0855. Alumna matriculada en música. Tiene gratis pintura o labores. G-9 29740 30 Jn.

PROFESOR español con estudios superiores Universitarios; da clases de bachillerato a domicilio; especial Física, Química, Historia Natural. Teléfono U 1727. G9 29652 26 Junio.

SEÑORITA Maestra Normal. Da clases particulares a domicilio y en su casa. Buenas referencias. Precios módicos. Informan: teléfono FO-7975. G-9 29577 25 Jn.

PROFESOR GRADUADO en Madrid y París. Clases a domicilio. Primera y segunda enseñanza. Bachillerato, aritmética, geografía, Historia, literatura, lógica, francés. Sr. Cid. Teniente Rey 38. Telf. M-7519. G-9 28966 1 Julio.

PROFESORA DE CORTE
Y costura sistema "Martí". Se ofrece para dar clases en casa y a domicilio. Precios módicos. Teléfono M-8555. G-9 29195 27 Jn.

INGLES
Clase diurna o nocturna, de este útil y necesario idioma, profesor de experiencia, enseñanza como preparatoria para el Instituto o comercial práctica, todo alumno que ingrese para la clase de inglés, desde el 15 de Junio hasta el 31 de Diciembre, le damos la clase de mecanografía gratuitamente. Beneficiese con esta oferta, matrículese. Institución Nacional "Pitman". Concordia número 4, (bajos). G-9 28939 26 Jn.

CURSOS POR CORRESPONDENCIA
¿Desea usted hacerse profesional en una de estas materias? Escríbanos y le enviaremos prospectos. Procurador, comadrona, perito mercantil, contador judicial, contador mercantil, cajero, empleado de banco, comisionista, agente vendedor, empleado de comercio, gerente comercial, químico industrial, Derecho comercial, caligrafía, ortografía, mecanografía, gramática, aritmética, Taquigrafía, teneduría de libros, correspondencia. Otorgamos títulos autorizados según decreto número 1966. Envíenos diez centavos en sellos de correo y recibirá informes. Profesorado idóneo. Enseñanza garantizada. Institución Nacional "Pitman". Concordia número 4 (bajos). Habana. G-9 28939 26 Jn.

PREPARAMOS para ingreso Instituto y Escuela Normal éxito seguro. Precio módico. Informan Suárez 101. Tel. M-3727. G-9 S-4558 23 Jn.

ACADEMIA de música Lolina Cibrian. Incorporada al "Conservatorio Planas" Clases en la Academia y particulares. Exámenes en Julio y Diciembre. 16, 182, entre 19 y 23. Teléfono E 2786. Precios módicos. F9 29031 19 Julio.

TENEDURIA DE LIBROS
Hemos abierto un curso especial de 4 meses, para el estudio completo de la contabilidad comercial. Solamente 12 alumnos. Empezará el día 1o. de julio. Valor del curso, $20, dándole como gratificación a todo el que tome el curso, clases de mecanografía y correspondencia gratis durante 4 meses. Visítenos. Institución Nacional "Pitman", Concordia número 4, Habana. G9 29452 25 Jn.

PROFESORA SOLFEO PIANO
Clases a domicilio y en esta su casa con especial atención a mis alumnos. Aguila 148, señorita Artigas. G9 29495 29 Jn.

CLASES DE INGLES
Señorita cubana, graduada de colegio americano, se ofrece para clases a damas y niños, a domicilio. Repaso para el Instituto. Colegio Alemán, Obispo 97, altos. G9 S-4716 29 Jn.

SEÑORITA AMERICANA, que ha vivido en París, ofrécese para dar clases de inglés y francés. F-2202. G-9 28990 28 Jn.

COMPETENTE profesora de Corte y Costura, se ofrece para clases a domicilio. Sistema moderno. Enseñanza práctica y rápida. Teléfono M-9063—A-6000. G-9 28267 13 Julio.

COLEGIO "SAN ELOY"
Primera Enseñanza. Preparatoria, Bachillerato, Idiomas, Carreras Especiales y Comercio. Se admiten internos, medio internos y externos. Primelles 20, Cerro. Habana. Teléfono I-6002. Pida prospectos. E-705 Indf. 9 my.

Colegio Moderno María Teresa de la Fuente. Bachillerato, cursillo de verano, profesores graduados y especialistas en cada asignatura. Residencia para señoritas. Malecón 333, entre Gervasio y Belascoain. G-9-S 4435 24jn

ACADEMIA "MORALES"
Avenida de Menocal 102, (Infanta.) Directores: Carlota Morales de Gutiérrez y Federico Gutiérrez Alberti. Clases diurnas y nocturnas. Primera y segunda enseñanza. Clases de Comercio, Ortografía, Práctica, Aritmética, Mecanografía, Taquigrafía e Inglés. Mecanógrafos en un mes, enseñándoles toda clase de trabajos de oficina y distintos sistemas de máquinas de escribir. Pupilos, medio y tercio pupilos y externos. Se hacen toda clase de trabajos en máquina con expertos mecanógrafos. Telf. U-3756. G-9 28452 23 n.

Gran Academia Comercial de Idiomas, Taquigrafía y Mecanografía, Unica premiada en el concurso Profesional celebrado el 28 de mayo de 1922. Colegio elemental y superior. Director: Luis B. Corrales. Loma de la Iglesia de J. del Monte. Teléfono I-2490. Clases de día y de noche. Internos. En todas las librerías y en esta Academia se vende la única Aritmética Mercantil, práctica, con problemas de Teneduría de Libros. Más útil y más barata que se conoce. E 1768 Ind 1 ag.

PROFESORA DE INSTRUCCION
Elemental y superior, con muy buenas referencias y gran práctica, se ofrece para dar clases a domicilio. Avisos al teléfono U-1473. G-9 28459 23 Jn.

COLEGIO "LA GRAN ANTILLA"
De 1a. y 2a. Enseñanza.
(Incorporado al Instituto de Segunda Enseñanza de la Habana.)
CURSILLO DE VERANO
Las clases del cursillo darán comienzo el lunes 18 de Junio, explicándose durante el tiempo reglamentario todas las asignaturas, por profesores titulares de reconocida competencia. Clases diurnas de todas las asignaturas. Clases especiales diarias de Mecánica, Calado, Optica y Electricidad, en horas distintas. Prácticas de Física y Química, por los profesores respectivos. Unico Colegio que cuenta con Laboratorios completos de Física, Química e Historia Natural. Se admiten internos y medio internos. Externos de ambos sexos. Calle 6 número 9 (Vedado) entre Línea y 11. Telf. F-5069. E-1257 30 Jn

PROFESORA
Da clases de solfeo, piano y taquigrafía, y mecanografía en su domicilio. Perseverancia 16. Teléfono M 1384. G9 S4320 30 Junio.

PROFESOR DE ALGEBRA
especializado en preparación para el Instituto, da clases a precios moderados. señor Núñez, teléfono M 2111, de 4 a 6 p. m. G9 27292 26 Junio.

PROFESORA francesa con título y referencias, dá clases de su idioma a domicilio. Prepara el bachillerato y enseña prácticamente a las personas que viajan. Da clases de sombreros. FO-2209. G-9 27798 24 Jn.

PROFESORA CANADIENSE
Con largas experiencia. Dá clases de inglés a domicilio. Prepara para los exámenes del Instituto. Tiene título y referencias. Mary Crisp. Teléfonos U-1508 y U-5173. G-9 28043 26 Jn.

GUITARRISTA, concertista español. Dá clases de solfeo y guitarra, y transcribe otras de piano para ejecutarlas en ese delicado instrumento. Obrapía 50 altos. Telf. A-4598. G-9 27460 25 Jn.

PROFESORA DE FRANCES
con largos años de práctica garantiza conversación en corto tiempo. Referencias inmejorables Malecón 328. Teléfono U 3607. G9 27921 25 Junio.

PROFESOR Valdés Goñi, 1a. y 2a. Enseñanza. Clases a domicilio y colegios. También correspondsal, secretario, corrector de pruebas, sabe inglés. Referencias. Campanario 43, altos. Telf. A-4153. G-9 28757 25 Jn.

PROFESORA de Solfeo y Piano, primer premio del Conservatorio Nacional. Precio convencional. Jesús María No. 94. Telf. M-6528. G-9 S-4408 30 Jn.

CONSERVATORIO Carnicer, Sucursal de la Víbora. Directoras: las competentes Profesoras Superiores señoritas Ferrer. Piano, solfeo y armonía elemental y superior. Enseñanza seria, eficiente. Se dan clases a domicilio. Precios módicos. Estrada Palma número 10. Telf. I-3239. G-9 27235 5 Julio.

AHORA
Se están formando nuevas clases colectivas del inglés a precios muy reducidos del verano. Hay clases por el día y por la noche. Profesores y profesoras expertos. También hay clases en Francés y Alemán.
INSTITUTO INTERNACIONAL DE IDIOMAS
Neptuno 30 altos. Entrada por Industria. G-9 25562 27 juulo.

ACADEMIA PARRILLA
Profesora Caridad González garantizada la enseñanza, devolviendo el importe de su pago y gasto en mi academia si no cumplo lo que aquí voy a ofrecer, enseño corte, costuras de señoras, caballeros, menores; en corte y costura estoy al alcance de lo que usted desee; con mi enseñanza práctica en un mes cortará y coserá todas las costuras de su casa con la teoría para título dos meses, igual sombreros prácticos y con teoría, para títulos dos meses; fajas modernas, título si lo desean, cortar por maniquí, bordar a máquina y toda clase de labores a mano, igual medallones o cuadros frutas y sus moldes. Se hacen ramos de azahares, cestos bandejas, toda clase de flores, trabajos de laca japonesa; se pueden pintar desde cristal o lo que deseen; enseño a hacer armaduras de pantalla y forradas; clases en la Academia y a domicilio por correspondencia de todo. La pintura aurora al óleo, acuarela y escarcha: si desea la aguja, hacer dobladillo de ojo sin sacar hilo. Pida informes a San Miguel 183, letra C. Teléfono U-2758. Aramburo y Soledad. Se vende el método Sistema Parrilla. G9 29097 24 Jn.

INGLES, TAQUIGRAFA
Tenedurías, Mecanografía, matemáticas, dibujo lineal y mecánico. Enseñanza a domicilio por el Profesor Francisco Heltzman. Reina 30, altos. Honorarios: 10 pesos mensuales. Se dan más informes por escrito o personal. G-9 28134 11 Julio.

INGLES EN TRES MESES
Inglés, Profesor reputado. Tiene horas desocupadas, nuevo método, fácil. Aprender es invertir. Haga una buena inversión. Llame U-1914. De 7 a 9 a. m. San José 215 (altos). G-9 28121 11 Julio.

Academia de inglés "ROBERTS"
MALECON 31
Clases nocturnas: seis pesos mensuales. Clases particulares por el día en la Academia y a domicilio. ¿Desea usted aprender pronto y bien el sistema inglés? Compre usted el METODO NOVISIMO ROBERTS, reconocido universalmente como el mejor de los métodos hasta la fecha publicados. Tercera edición pasta: $1.50. E-1043 ind. 5 my

PROFESORA DE SOLFEO
Teoría y Violín, corte y costura, corsets, sistema Martí, bordados en todas clases a mano y máquina, sombreros por figurín. Da clases en su casa y a domicilio. Tiene todos sus títulos. Telf. A-9725. G-9 S-4164 30 junio.

PROFESORA con mucha experiencia colegios. Americana. Da lecciones de inglés. Animas núm. 1, Apto. 209. A 9966. G9 25404 25 Junio.

BECAS, INGLES, Mecanografía, Ortografía, Taquigrafía, Aritmética y Plano, todo $5.00, Mecanografía en un mes $5.00. Mecanografía, Ortografía, Taquigrafía y Aritmética, $3.00. Canto, $5.00. Piano, $3.00. Clases día y noche. Pagos adelantados. San Miguel No. 75. G-9 S-4314 5 Julio.

ACADEMIA DE FRANCES, PIANO, LABORES DE MANO
Se dan clases a domicilio y en la academia, con profesor y profesora titulados en París. Inmejorables referencias. Se hacen traducciones. Calle 4 No. 253, entre 25 y 27. Teléfono F-2658. E-994 Indf. 1 my.

PROFESORA graduada en la Escuela del Hogar; da clases de corte y costura y de instrucción a domicilio en la casa. Informan X-1058. G-9. S-4677. 25 Junio.

BAILES, WILLIAMS, M-3643
Aprenda cinco diferentes bailes-salón. Los que quiera: $10. Clases hasta dominarlos todos. Clases piano. Al mes toca si practica. Casa particular. "The Williams". M-3643 N 21133 31 junio.

G10. Interés General

CASA ANGEL M. GARCIA
Taller de dorar muebles y objetos de arte; doramos con oro 18 y 22 quilates y medio; decoramos salones particulares y sociales en todos los estilos y gustos; se dan presupuestos y hacemos muestras. Tenemos garantías de las mejoras casas comerciales y particulares. No confíe en supuestos doradores. San Miguel No. 158 (antiguo.) Telf. U-5376. G-10 S-4335 6 Julio.

HAGASE CIUDADANO CUBANO
Tramitamos rápidamente cartas de ciudadanía, pasaportes, licencias de armas, inscripciones en el registro, matrimonios, cambios de nombres y buscas en los Registros. Hernández y Bustamante. Aguiar No. 39, segundo piso. G-10 S-4773 30 Jn.

EXTRANJEROS
Rápidamente le gestiono Cartas de Ciudadanías, títulos de chauffeurs, inscripciones de nacimientos, actas notariales, tramitamos matrimonios, cobros de cuentas. Lealtad 242. G10 29873 21 Julio.

SE ARREGLAN MUEBLES
Se barniza toda clase de muebles a muñeca; especialidad en pianos, pianolas y victrolas; esmaltamos, laqueamos y doramos en todos colores, tapizamos y enceramos, envasamos para todas partes; garantizamos el trabajo a precio sin competencia. Puede avisarnos en esta su casa, Angeles 45 o al teléfono M 2259. G10 29732 23 Jn.

JOSE GARCIA
Experto jardinero de parques y jardines, tierra abonos y plantas en general, arreglo parques y jardines. Servicio eficiente, rápido a precios sumamente baratos. Miramar y Buenavista jardín "La Mariposa" teléfono FO 1411. G10 29670 25 Jn.

GRAN TENERIA "LA BALEAR"
De Antonio Carratalá. Se curten pieles de todas clases. Especialidad en pieles de iguana, majás y cocodrilos, para calzado. La Lisa, Mariano 1 6174. G-10 28210 18 Jul.

MAQUINAS de coser, bicicletas y fonógrafos; especializamos en reparaciones y tenemos repuestos. Compramos y vendemos. Pichel y Cía. Aguacate No. 50. Teléfono A-3780. G-10 S-4373 7 Jul.

A USTED LE CONVIENE visitar las Oficinas del Bureau General de Negocios sitas en Trocadero 25 (altos), en esta capital.

PORQUE si es propietario, allí le informarán la forma y manera de administrar sus propiedades con absoluta garantía para sus intereses, con economía, comodidad y completamente gratis.

PORQUE, si quiere dar o necesita tomar dinero en hipoteca en todas cantidades, allí se le toma o facilita en la forma más sólida y ventajosa que nadie puede imaginarse.

PORQUE, si tiene usted necesidad de practicar cualquier clase de diligencia, lo mismo civiles, que comerciales, que judiciales, etc., etc., allí como en ninguna otra parte, lo pueden dirigir personas aptas y competentes hasta que logre obtener lo que desea, lo mismo si se trata de celebrar un matrimonio, que practicar un inscripción de nacimiento. (a cualquier edad) de obtener una carta de ciudadanía cubana, un pasaporte, la legitimación de hijos naturales, el cambio, abdicación de nombres y apellidos, que si se trata de adquirir un título de chauffeur, una licencia de armas de fuego, un nombramiento de Guarda-Jurado, de Vigilante Especial o Nocturno, una certificación de antecedentes penales, un divorcio y cualquier clase de asunto que haya necesidad de ser gestionado o tramitado en las Oficinas del Est

EL AUXILIO DEL GOBIERNO PARA LAS AUTO-PISTAS MADRID-VALENCIA, MADRID-IRUN Y OVIEDO-GIJON

ACTUALIDAD ESPAÑOLA

La Circulación de la Sangre

Por RAFAEL SUAREZ SOLIS

Bien sabe usted, amigo Rafael, que sin necesidad de alharacas inútiles, le estimo, y por esta suprema razón he de procurar quede bien sentado lo que usted de mí afirma: que soy un peligroso hurga-archivos.

Porque yo no sé, si el albeitar zamorano descubrió o no la circulación de la sangre, pero sí sé, que aquel famoso benedictino, mi paisano Fray Benito Jerónimo Feijóo, a fines del siglo XVIII, decíale a un su amigo: "Remíteme, pues, vuestra reverendísima, copiado un pasaje del Capítulo XCIV de dicho libro, (se refiere al Tratado de Albeitería) tan claro, tan decisivo en orden a la circulación de la sangre que hace evidente que el expresado Reina la conoció. Aquella cláusula suya: **Por manera, que la sangre anda en torno y en rueda por todos los miembros,** excluye toda duda".

Por más extenso puede examinarse esta carta, que es la XXVIII, en el tomo III de las Eruditas o en el de las Obras Escogidas del Padre Benito Jerónimo Feijóo y Montenegro, páginas 562 al 65 de la edición de Rivadeneira, año de 1863.

También sé que en el tomo III página 444 de la Ciencia Española, don Marcelino Menéndez y Pelayo, al referirse al susodicho Tratado de Albeitería, añade: "Este libro es célebre por un pasaje relativo a la circulación de la sangre".

Mas, el error del Padre Feijóo, como el del enorme polígrafo montañés sin duda tendrá su raíz, en que no eran médicos y no alcanzasen a notar que el albeitar sólo dijo que la sangre circulaba pero no el por qué circulaba, que es lo pino del intríngulis. Y aquí surge otra vez mi peligrosidad; hurgo en mis archivos y salta lo siguiente:

"Francisco de Reina expresó terminantemente, no sólo que la sangre no estaba parada, sino que se movía en **torno y rueda;** cuyas precisas palabras encierran tal exactitud, y envuelven un conocimiento tan explícito, que por más que recorramos la historia de la medicina no hallaremos en ningún escritor anterior a Harveo, paraje alguno que pueda cotejarse a éste, en cuanto a la claridad, laconismo, y decisión, con que presenta las ideas relativas a este punto.

"No se contentó Reina con manifestar a sus lectores que la sangre andaba, que no estaba quieta, sino que andaba en **torno y rueda** por los miembros, cuyas expresiones equivalen a decir que la sangre circulaba y se movía alrededor de todo el cuerpo; pues tampoco desconoció este albeitar el principal ejercicio del corazón, que es el de servir como de una fuerza motriz que da impulso a la sangre arterial, que termina o da fin en la venosa; porque diciendo expresamente **que las arterias salen del corazón,** y... **que hay dos maneras de sangre;** una que llama vital, la cual sale del corazón y va por las arterias; y... **que hay venas que tienen por oficio de llevar el nutrimiento, o sea la sangre, por las partes de dentro hasta el emporio del cuerpo,** al cual todos los miembros obedecen; es claro que Reina conoció la circulación tal cual la conocemos en el día, y por consiguiente no se le puede disputar la gloria que le cabe en este importante fenómeno de la economía animal".

Así se expresa en su obra póstuma, Historia Bibliográfica de la Medicina Española tomo III, Madrid 1843, páginas 10 y 11. Don Antonio Hernández Morejón, notable médico.

Y si así a las expuestas, suma su opinión, un ilustradísimo galeno, no será temerario convenir en que el sacapotras zamorano no sólo conocía que el coco tiene agua y por dónde le entra sino que sabía también sorbérsela muy bonitamente, con o sin su correspondiente azucarillo.

Juan BELTRAN.

Estamos como estábamos, mi querido Beltrán. El albeitar Reina "hablando" de la circulación de la sangre y Miguel Servet "descubriendo" la teoría. Hablar de una cosa no es descubrirla. Julio Verne habló de la aviación y de los submarinos antes de que se inventase la navegación aérea y se pudiese navegar debajo del agua. Hasta Wells nos describe con detalles precisos la visita de los marcianos a la Tierra. Me dirá usted que Verne apelaba a la fantasía y Reina a la realidad. Ciertamente. Aunque no era todo fantasía en Verne, y sí bastantes posibilidades; como no todo era realidad en Reina, con perdón de don Antonio Hernández Morejón. De Reina acá se han descubierto muchas particularidades del sistema circulatorio y dista mucho de ser aquella descripción la plena sabiduría en la materia por el año de 1843. Y nada se diga hoy, después de las investigaciones endocrínicas.

No caigamos—no caeré yo por lo menos—en la gravedad de tratar científicamente este problema. Sigamos el ejemplo de dos profanos tan ilustres como los que usted trae al pleito de hombres buenos: Fray Benito Jerónimo Feijóo y don Marcelino Menéndez y Pelayo. El primero dice que Reina "conoció la circulación de la sangre", y el segundo que su libro "es célebre por un pasaje relativo" a ese conocimiento. En cuanto al médico Hernández Morejón, permítame que no le preste interés mayor cuando afirma, según usted copia, que "las precisas palabras de Reina encierran tal exactitud, y envuelven un conocimiento tan explícito, que por más que recorremos la historia de la medicina, no hallamos en ningún escrito anterior a Harveo (Harvey) paraje alguno que pueda cotejarse a éste"; de lo que se deduce que "por más que recorrió la historia de la medicina" Hernández Morejón no topó por ninguna parte obra y noticia de un tal Miguel Servet. Para ese avisado investigador las hogueras de Calvino no eran bastante "luminosas" a aclararle el camino.

Lo dicho: estamos en lo mismo. Reina sabía mucho de esas cosas. Sabía hasta dos verdaderamente precoces en su tiempo: que la sangre tiene por oficio llevar el nutrimiento al cuerpo y que el corazón preside el sistema circulatorio. Lo sabía, pero no lo explicaba. Lo que hizo Servet al descubrir la impermeabilidad del tabique del corazón, sin que por eso hiciera otra cosa que "dar en el quid", ya que luego se habló de nervios, como el vago, en sus relaciones cardíacas, que tan directamente interesan a su funcionamiento. Y nada se diga de lo que Reina no ha dicho sobre cómo se aprovisiona la sangre en el laboratorio de los pulmones, carga sabrosa que distribuye luego como nutrimiento.

En este asunto, y en todos los científicos, hay tres extremos: el qué, el por qué y el para qué. Nuestro albeitar sabía mucho de lo primero y algo de lo último; pero nadie nos dice que tenía conocimiento de lo segundo. Ver una cosa no es explicarla, como digo. Así es posible que Calderón de la Barca, poeta de muchas agallas, escribiera:

"Nace el pez que no respira".

El Rey Alfonso XIII Recibe al Senador Alberto Barreras

MADRID, junio 22, (UP.) —El senador cubano señor Alberto Barreras, acompañado del embajador Mario García Kohly, fué recibido hoy en audiencia por el Rey Alfonso.

Durante la entrevista, que fué cordialísima, el soberano español hizo preguntas al senador Barreras sobre diversos asuntos de Cuba, especialmente acerca de su desenvolvimiento económico, encargándole finalmente que trasmitiera sus saludos al general Machado.

El embajador cubano obsequió al senador Barreras con un almuerzo íntimo.

El próximo lunes el propio embajador dará un banquete en honor del señor Barreras, al cual ha invitado al cuerpo diplomático, al Gobierno y a muchas personalidades.

OCURRENCIAS DE POLICIA

Un arrollado.—Francisco Fundora Santana, vecino de República 410, fué asistido en el centro de socorros de lesiones menos graves que sufrió al ser arrollado en Aguiar y Obrapía por el auto 44444 que guiaba Jesús Fernández Penichet, vecino de Independencia núm. 265.

Un choque.— El auto 14556 que guiaba Eugenio Fernández González, vecino de Finlay 128 chocó en P. Zayas y Compostela con el ómnibus 42053 de La Precisa que Guiaba Joaquín Menjuto Rodríguez vecino del Caserío Luyanó 57, sufriendo ambos vehículos averías de escasa importancia.

Escándalo y faltas a la policía.—El vigilante 1422, detuvo a Jacobo Lendler, vecino de Jesús María 52, por haber promovido un escándalo en la puerta de su dicho domicilio, así como haberle faltado al respeto cuando procedió a su detención.

Un choque.—En Oficios y San Pedro, el auto 34423 que guiaba Fausto Azua Azua, vecino de Galvez 33, chocó con el ómnibus 54 de La Precisa manejado por Román Castillo Valdés sufriendo el primero averías que aprecia en $5.

Detención de dos rateros.—Los vigilantes 264 y 1835, arrestaron a Rolando Fernández Rodríguez, vecino de Cuba 119 y a Eulogio González Ramírez vecino de Velazco 12, por ser los autores del hurto cuatro camisas, un reloj y un billete de a peso, de que fué víctima hace algunos días Juan Oliestoti, vecino de San Isidro 32.

EL GOBIERNO, PROBABLEMENTE DARA LA MITAD DEL PRESUPUESTO, DE UNOS 300 MILLONES, PARA LAS PRIMERAS

En Consejo de ministros también se aprobó la adquisición del teatro de la Princesa, que era propiedad de doña María Guerrero y se llamará "Academia Teatro M. Guerrero"

ANUNCIASE LA APERTURA DEL COLEGIO MAYOR DE SANTANDER Y HABRA BECAS DE VERANO

Noticias recibidas de Cazorla informan de una terrible tormenta desencadenada en aquella comarca, la que causó considerables daños a la propiedad de los agricultores

LAS AUTOPISTAS MADRID-VALENCIA, MADRID-IRUN Y OVIEDO-GIJON

MADRID, junio 22. (U. P.) —En el consejo de ministros celebrado hoy, el general Primo de Rivera leyó la carta que dirigirá al presidente de la Unión Patriótica, señor Gabilán, trazando normas para la agrupación en Madrid y provincias y hablando del porvenir de la Unión Patriótica.

Se aprobó después la adquisición por el Estado del Teatro de la Princesa, que era propiedad de María Guerrero y Fernando Díaz de Mendoza, el cual se nombrará desde ahora "Academia Teatro María Guerrero", en memoria de la ilustre actriz española recientemente fallecida.

Se examinó el proyecto de autopistas de Madrid-Valencia, Madrid-Irún y Oviedo-Gijón, acordándose auxiliar a las sociedades concesionarias con anualidades que facilitarán el financiamiento de éstas. El Estado, probablemente contribuirá con la tercera parte del presupuesto, que se calcula para las pistas Madrid-Valencia y Madrid-Irún en trescientos millones de pesetas.

Se aprobó el programa de los próximos plenos de la Asamblea Nacional, según anticipamos. Se habló de que en las sesiones plenarias de julio se discutirá el Estatuto de la Prensa, cuyos puntos principales son considerar la Prensa como una institución de derecho público, dar certificados de aptitud y establecer la colegiación obligatoria.

Finalmente, se aprobó el convenio franco-español delimitador de las fronteras interiores del túnel de Samport.

PASAJEROS DE LA CORUÑA PA LA HABANA

CORUÑA, junio 22. (U. P.) — En el vapor "Cristóbal Colón" salieron hoy para la Habana, en primera clase, los señores Juan Balcells, Juan Brage, esposa y cuatro hijas; y en segunda Francisco Lafuente y José Yáñez.

COLEGIO MAYOR EN SANTANDER

VALLADOLID, junio 22. (U. P.) El rector de la Universidad vassitoletana ha anunciado hoy la próxima apertura del Colegio Mayor, de Santander, que formará parte de este distrito universitario.

El gobernador civil de Valladolid ha manifestado que gestionará cerca de los gobernadores civiles de las provincias que pertenecen al distrito universitario de Valladolid, la creación de becas para el curso de verano en Santander.

TRATADO DE ARBITRAJE CON LUXEMBURGO

MADRID, junio 22. (U. P.) — El jefe del Gobierno ha dirigido un expresivo telegrama al presidente del consejo de ministros de Luxemburgo, felicitándole por el tratado de conciliación y arbitraje firmado recientemente entre los dos países.

EL CAÑAMO EN ESPAÑA

MADRID, junio 22. (U. P.) — En la "Gaceta Oficial" se ha publicado hoy un decreto creando el Comité Oficial del Cáñamo, dependiente del Consejo de Economía Nacional, al cual corresponderá regular, fomentar y clasificar la producción.

DIPLOMATICO URUGUAYO EN MADRID

MONTEVIDEO, junio 22. (S. R.) El Gobierno de Uruguay ha nombrado secretario de primera clase en la Legación de Madrid al señor Luis Azarola.

TERRIBLE TORMENTA EN CAZORLA

JAEN, junio 22. (U. P.) — Se han recibido noticias de Cazorla, informando que una violenta tormenta asoló aquella comarca, causando considerables daños en los cultivos.

NOTAS PALATINAS

MADRID, junio 22. (Prensa Aliada). — Celebróse esta noche un baile en honor de los Reyes en el palacio del Príncipe Pío de Saboya.

Mañana llegarán de Sevilla las infantas Luisa e Isabel Alfonsa, esposa e hija, respectivamente, del infante Don Carlos.

Hoy celebróse en el palacio real un almuerzo de despedida al embajador de Inglaterra que pasa a ocupar igual cargo de su nación en Berlín. Asistieron la familia real y el general Primo de Rivera.

POLITICO PORTUGUES ENCARCELADO

MADRID, junio 22, (UP.) — Despachos de Lisboa dan cuenta de que la policía de aquella capital ha encarcelado al expresidente del consejo de ministros, José Domínguez Santos, jefe de la revolución de febrero de 1926.

Domínguez, que se había expatriado y residía en París, regresó recientemente a Portugal a donde llegó de manera clandestina.

UN INFORME DEL VUELO DEL JESUS DEL GRAN PODER

Los capitanes Jiménez e Iglesias relatan su vuelo y aterrizaje violento con el motor parado

MADRID, junio 22. UP.—El director de la Aeronáutica ha recibido el informe oficial de los aviadores capitanes Jiménez e Iglesias, sobre su jornada en el sesquiplano Jesús del Gran Poder, para batir el record mundial de vuelo en línea recta.

Los dos aviadores dicen que hasta Bizerta (Argelia), volaron a seiscientos metros de altura, pasando el monte Castiglione en medio de violento temporal. En esta región se rompió la palanca del mando de Iglesias. Por la noche, pasaron los mares Adriático y Egeo, volando a tres mil ochocientos metros de altura para evitar las borrascas que rodeaban las cumbres nevadas del Kamadam.

Alcanzaron Alejandría, y después de pasar por Aleppo, en Siria, entraron en el desierto, comenzando a sufrir los efectos de un violento temporal de arena antes de llegar a Bagdad. Fué entonces cuando notaron la primera avería en el motor. Encontraron el río Eufrates y pasaron más allá de Bagdad, siguiendo el curso del río Tigris.

Otra vez volvió a sonar mal el bloque izquierdo del motor, empeorando la situación mecánica de este hasta el punto de que cuando el aparato volaba sobre el lago de Horel-Hammar, el bloque izquierdo estaba anulado.

Decidieron entonces volver a Bagdad pero ante la inminencia de que el motor se parase, optaron por el aterrizaje. Descubrieron un poblado medio desierto, descendieron allí a toda velocidad con el motor parado.

Jiménez e Iglesias se muestran agradecidísimos a los aviadores ingleses que les colmaron de atenciones. Terminan el informe pidiendo autorización para batir el record de distancia en línea recta en otra época favorable.

Los aparatos del Jesús del Gran Poder marcaron 28 horas de vuelo, con velocidad media de 185 kilómetros por hora.

Defunciones Ocurridas Ayer en la Habana

Guillermo Godoy, raza blanca, 5 meses, San Rafael y Mazón, gastro enteritis.

Emilia Suárez, raza blanca, 47 años, San José 52, tuberculosis pulmonar.

Concepción Larramendi, raza blanca, 31 años, Pocito 64, tuberculosis pulmonar.

Lucrecia del Pino, raza negra, 42 años, Hospital Municipal, estrechez rectal.

Pilar Rivas, raza blanca, 2 años, Hospital Municipal, miocarditis.

Aida González, raza blanca, 4 meses, Hospital C. García, gastro-enteritis.

Aurora Valdés, raza blanca, 7 años, Hospital Calixto García, fibroma uterino.

Guillermo Nip, asiático, 44 años, Finlay 19, arterio esclerosis.

Luis E. Fernández, raza blanca, 42 años, Covadonga, apendicitis.

Juan Antonio Ulacia Villar, raza blanca, 38 años, Quinta Dependientes, cirrosis hepática.

Segundina García y García, raza blanca, 2 meses, Corrales 86, bronquitis capilar.

Carmen Bernal Varona, raza blanca, 47 años, Clínica Sousa, dilatación del corazón.

Mario Valdés, raza mestiza, 4 días, Hospital Municipal, exclusión intestinal.

Sabina Ruano, raza mestiza, 64 años, Concordia 103, arterio esclerosis.

Benita González, raza negra, 47 años, Pasaje Castell, sin número, cáncer del pulmón.

Máximo Gómez, raza blanca, 85 años, Concordia 35, arterio esclerosis.

FUE ARROLLADO EL CONSERJE DE LOS JUZGADOS

Anoche fué asistido en el segundo centro de socorros de diversas contusiones por el cuerpo, Servando de la Fuente y Hernández, de 41 años de edad, vecino de Prado 15, y Conserje de los Juzgados, el que sufrió dichas lesiones al ser arrollado por el automóvil 39379 que manejaba Emilio Varela Lage, de 24 años de edad y vecino de Soledad 4. Este hecho ocurrió en la calle Prado, frente al edificio de los Juzgados, donde reside el lesionado.

Por considerarse casual el hecho fué dejado en libertad el chauffeur.

El Ministro del Trabajo Señor Aunós Regresó de Colonia en Cuya Exposición de Prensa Inauguró el Pabellón Hispano

COMIDILLA

LAS COPLAS QUE ENCANTAN

Para muestra de estos "estrambotes" que cantados encantan y escritos suspenden, dejó Cervantes dos coplas en "El Ingenioso Caballero Don Quixote de la Mancha", que así se tituló el **Quixote** en su segunda parte, ya que a Cervantes le plugo llevarlo de "hidalgo" a "caballero", que a palos se lo había bien ganado en las travesías y encrucijadas.

Estas coplas, agudas y sentimentales, que rindieron la fortaleza de la dueña Trifaldi y la castidad de la infanta Autonomasia, fueron las dos que copio, popularísima la primera, y la segunda no menos hermosa, pero más ignorada:

"Ven, muerte tan escondida
que no te sienta venir,
porque el placer del morir
no me torne a dar la vida".

"De la dulce mi enemiga
nace un mal que al alma hiere,
y por más tormento quiere
que se sienta y no se diga".

Muerda en ellas el lector, gústelas, saboréelas y no encontrará cosa contraria al rendimiento de la fortaleza de la dueña Trifaldi y a la caída de la castidad y continencia de la infanta Autonomasia del reino de Candaya. Así como de paso, diré que estos suspirillos versados, se acompañaban de dijes y de dádivas que alborozaban los corazones; pero el primer culpable, el **galeoto,** fué el "estrambote". La Trifaldi **dixit,** y la infanta **fecit.** Echémosle tierra.

Los señores, o el señor Prieto y Carsi me preguntan si yo sé algo de estas coplas, y si son de Cervantes... En **Ajilimójili** contesté que algo se me alcanza de ellas, y ahora digo que no son de Cervantes. La primera la conocen hasta los gatos. Su autor es el Comendador Escribá, que la dejó al garete, y al garete anduvo en tanto no tropezó con el Cancionero, donde reside. El buen gusto de Cervantes la colocó en el **Quixote** como muestra de las coplas que cantadas encantan y que escritas suspenden. A fe que está allí como en su casa:

"Ven muerte tan escondida
que no te sienta venir,
porque el placer del morir
no me torne a dar la vida".

De mano maestra. Pero Cervantes no nos dijo el nombre de su autor y esto estableció alguna confusión... Peor lo hizo don Pedro Calderón de la Barca, que copió la redondilla entre otras de su cosecha, sin decir en qué gavillas la había espigado; pero el hecho de haber acotado Cervantes con ella para justificar la fuerza amorosa de los gayos decires, y el no menos honroso de ahijársela Calderón, sin más y sin menos, la acreditan de curiosa y la rodean de un halo de luz de aurora. La copia de Cervantes la mantiene para siempre en plena juventud; pero ella, por sí sola, no envejecería nunca.

La otra copla, es otro cantar, y tiene también su historia. Cuando Garcilaso de la Vega y Boscán se pasaron al turco y convirtieron al español la elegante arte métrica italiana, se armó la gran polvareda. Los poetas castellanos defendieron el verso corto—la redondilla— y acometieron contra el endecasílabo por encontrarle más propicio al ripiar de los malos poetas. Luís Gálvez de Montalvo, poeta pastoril de "Filida" casi coetánea y contemporánea de la "Galathea" de Cervantes, se expresa así:

"Y no quitándole su virtud al hendecasílabo, todos allí se inclinaron al castellano, porque, puesto caso, que la autoridad de un **Soneto** es grande, y digno de toda la estimación que le puede dar el más apasionado; el artificio y gracia de una **Copla** hecha de igual ingenio, los mismos toscanos la alaban igualmente, y no se entiende que les falte gravedad a nuestras **Rimas,** si la tiene el que las hace—como el Marqués de Santillana o Juan de Mena —porque siempre o por la mayor parte, las Coplas se parecen a sus dueños".

Lope de Vega, no tan comedido como Montalvo, dice así su jaculatoria:

"Ya dije al principio que Amor dá, con el atrevimiento disculpa, y de ser en este género, que ya los españoles llaman **Humilde,** no doy ninguna, porque no pienso, que el verso largo italiano, haga ventaja al nuestro, que si en España lo dicen, es, porque no sabiendo hacer el suyo, se pasan al extranjero, como más largo y licencioso; y yo sé que algunos italianos invadían la gracia, dificultad y sonido de nuestras Redondillas, y aun han querido imitallas como lo hizo Serafino Aquilano cuando dice:

"Dala dolce mia nimica
nasce un duol che ser non suole,
e per pin tormento vole,
che si senta, e non si dica".

Hago merced de la traducción porque cualquiera la puede traducir operando como en barbecho. Tampoco esta redondilla es de Cervantes, sino de Serafino Aquilano, bardo lombardo o bombardino, que tanto monta.

El pleito de los versos cortos y de los versos largos, quedó por la métrica toscana: el soneto altivo, magestuoso, flexible y autoritario, reina en el arte métrico... La seguidilla manchega ha caído definitivamente, y la redondilla es donaire, cuando lo es el poeta que la afina. De este palo tiene una gaita el soneto. Lo primero que se necesita para hacer poesía, es el poeta. Dadme un poeta, y ciertos serán los toros, dicho sea sin segunda intención.

Atanasio RIVERO.

AJILIMOJILI

Sr. Prieto y Carsi.

He procurado dar satisfacción a su pregunta. Las otras preguntas con que me amaga usted para cuando le conteste esta, no me las haga usted, por Dios vivo. Estoy más para magras que para erudición. Además, yazgo clavado a la colchoneta. Téngase en buenas y habrá paz.—Vale.

LA ASAMBLEA DE ARMADORES DE BUQUES PESQUEROS ACORDO HACER UN CONGRESO DE PESCA EN SEPTIEMBRE

Un violento incendio destruyó ayer tarde la fábrica de linoleum radicada en Madrid, ocasionando el fuego grandes pérdidas materiales, si bien no hubo desgracias personales

MADRID, junio 22. (Prensa Aliada) Ha fallecido el Rector del Convento de San Francisco de Asis Fray Pedro Martín Sánchez.

ASAMBLEA DE ARMADORES PESQUEROS

CORUÑA, junio 22. (Prensa Aliada) Se inauguró hoy la asamblea de los armadores de buques de pesca, acordándose preparar un congreso para Septiembre que se reunirá en San Sebastián.

INCENDIASE LA FABRICA DE LINOLEUM

MADRID, junio 22. (Prensa Aliada)— Esta tarde un voraz incendio destruyó la fábrica de linoleum, causando grandes pérdidas, pero sin que ocurrieron desgracias personales. Los bomberos se portaron muy bien evitando que la conflagración tomara mayores proporciones.

ACADEMIA DE LA LENGUA ESPAÑOLA EN LA ARGENTINA

MADRID, junio 22. (Prensa Aliada) Han sido designados miembros correspondientes de la Real Academia de la Lengua Española en la República Argentina los Sres. Ricardo Rojas, Enrique Larreta, Leopoldo Lugones, Arturo Capdevila, Manuel Ugarte, Manuel Gálvez, Martínez Zubiría y Leopoldo Díaz, que se encargarán de construir la Academia Argentina, que tendrá en total diez y ocho miembros.

EL CAMBIO DE LA PESETA ESPAÑOLA

MADRID, junio 22. (Prensa Aliada) Los tipos de cambio de la moneda extranjera contra la peseta es como sigue:

Francos 23.75; suizos 116.80; belgas 84.70; liras 31.95; libras 29.45; dólares 6.02; marcos oro 1.45; escudos portugueses 0.26; pesos argentinos 2.56; chilenos 0.72; florines 2.45

ESTE PABELLON DE ESPAÑA EN LA EXPOSICION INTERNACIONAL ES UN SOBERBIO EDIFICIO DE 3 CUERPOS

Con motivo de celebrarse el décimonono cumpleaños de la infanta Beatriz, la Corte vistió ayer de media gala y la infanta hizo la tradicional ofrenda de 20 monedas

DURANTE EL MES DE MAYO ULTIMO SE HAN VENDIDO EN VIGO DOS MILLONES EN PESCADO

A causa de un accidente falleció en Pontevedra la señorita Celsa Jiménez Hermida.—También murió en dicha ciudad el señor Rafael Andrade que había sido ministro y senador del Reino

LA INFANTA BEATRIZ CUMPLE 19 AÑOS

MADRID, junio 22, (UP.) — Con motivo del cumpleaños de la infanta Beatriz, la corte vistió hoy media gala. La infanta hizo la ofrenda de costumbre durante la misa tradicional que se celebró esta mañana en palacio, esto es, veinte monedas de oro, una más de los que cumple.

DOS MILLONES DE PESETAS DE PESCADO EN VIGO EN MAYO PASADO

VIGO, junio 22, (UP.) — El pescado vendido en lonja de Barbes de esta ciudad durante el pasado mes de mayo pesó 2,661.586 kilogramos, habiendo rendido 2,056.792 pesetas.

En cuanto a la venta de hoy, se pusieron en el mercado 366 cestas de sardina a precios que oscilaron entre 15 y 49 pesetas por cesta.

EL MINISTRO AUNOS INAUGURO EL PABELLON DE LA PRENSA ESPAÑOLA EN COLONIA

MADRID, junio 22, (UP.) — Ha regresado a esta capital el ministro del Trabajo, señor Aunós, el cual ha manifestado que viene satisfechísimo de la visita que hizo a Alemania.

Dijo a los periodistas que asistió a la inauguración del Pabellón de España en la Exposición Internacional de la Prensa, del cual dió los siguientes detalles:

"Se ha levantado una soberbia instalación que consta de tres cuerpos: un vestíbulo que reproduce un patio andaluz, un gran salón de viejo estilo hispánico y otra sala aneja, decorada en el mismo estilo que el salón, aunque con menos fausto. En el vestíbulo se ha instalado todo lo concerniente al turismo (conviene advertir que esta Exposición se intitula de Prensa y Turismo); así, pues, vénse en él tarjetas postales, estampas, fotografías, una admirable colección de muñecas con trajes regionales, planos, itinerarios, libros; en suma, cuanto puede despertar deseo de conocer España.

"El segundo ámbito presenta simplemente el aspecto de un salón de lectura. Distribuídos en mesas, y convenientemente ordenados por nacionalidades, aparecen todos los periódicos de habla española: diarios, revistas ilustradas, profesionales, técnicas, literarias, científicas. El visitante hallará muy a la mano cuanto pueda interesarle en cualquier materia, a más de una oficina informativa, espléndidamente dotada, que funcionará en tanto dure la Exposición.

"Como detalle interesante de este salón diré que está cubierto de tapices valiosísimos procedentes de la Real Fábrica de Madrid, y que las alfombras que han de adornarlo pertenecieron a Carlos IV, María Luisa y Godoy.

"La última sala la ocupan totalmente las curiosísimas colecciones de periódicos antiguos propiedad de los Ayuntamientos de Madrid y Barcelona. Sorprenderá, sin duda, por los ejemplares raros y preciosos allí expuestos. Una verdadera riqueza en folletos, periódicos satíricos de los siglos XVIII y XIX, hojas clandestinas, libelos, etc., algunos de una extraordinaria importancia histórica y política".

Añadió el señor Aunós que desde el día 8 de mayo todos los periódicos adheridos de España y América remiten diariamente a Colonia cinco ejemplares de sus ediciones ordinarias, que serán los que figurarán en la Exposición. Con esta labor corriente se deja muy alto el prestigio de la prensa española e hispanoamericana.

Dijo finalmente que el Pabellón ha costado ochenta mil pesos y lo ha construído el ingeniero don Javier Barroso y Sánchez-Guerra.

LA CORAL ORENSANA

ORENSE, junio 22, (UP.) — Se ha constituído en esta ciudad la Coral Polifónica Orensana, habiéndose designado para presidirla a don José Sotello.

CREDITO FORAL EN ORENSE

ORENSE, junio 22, (UP.) — Ha sido elegido vicepresidente de la Caja del Crédito Foral de la provincia, don Ildefonso Baquero.

MURIO EL EXMINISTRO D. RAFAEL ANDRADE

PONTEVEDRA, junio 22, (UP.)— A causa de un accidente ha fallecido en esta ciudad la señorita Celsa Jiménez Hermida, natural de Beches.

También ha fallecido el exministro y senador del reino don Rafael Andrade, el cual se hallaba enfermo hace meses.

EL "CLUB MADRILEÑO" TRIBUTO UN CORDIAL HOMENAJE AL SR. MALDONADO ENCARGADO DE NEGOCIOS DE ESPAÑA

Hermosas palabras que, a manera de salutación, le dirigió el ilustre poeta Pedro de Répide.—El señor Maldonado, madrileño castizo, pasó en el Club inolvidables horas

Anoche en los elegantes salones del Club Madrileño, se celebró un acto de alta cortesanía y de muy noble fraternidad: la recepción del señor Alvaro Maldonado, secretario de la Embajada española, en la actualidad Encargado de Negocios por ausencia del embajador señor Gutiérrez de Agüera. El señor Maldonado es madrileño de los clásicos, y a tal señor tal honor, que pensaron, dijeron y tributaron anoche todos los madrileños.

Fué cortés y atentamente recibido por el presidente señor Eduardo García; el vicepresidente señor Blas Manzanero; el tesorero Feliciano Zafra; el secretario señor Emilio Soldevilla; el secretario-contador señor Antonio Gómez Arévalo; el presidente de la Sección de Recreo y Adorno señor Galindo; el presidente de la de Propaganda señor José Salas y el gentil Comité de Damas en pleno, presidido por la linda y graciosa señorita Milagros Codón.

El señor Alvaro Maldonado, Encargado de Negocios de la Embajada de España, llegó acompañado del señor Cónsul de España señor Martínez Pons, el vicecónsul señor Pedro López, el ilustre autor del "Madrid de los Abuelos", señor Pedro de Répide; el Licenciado Pedro Serrano y el señor Angel de Gregorio. Abundaban los socios. Y fueron encanto, gracia y gentileza de la hora fraterna estas bellas damas y damitas: señorita Elena González, señora de González, señora de Bertrand, viuda de Yérez, señorita María Yérez, Julia Alberti, viuda de Bustille; señora Mercedes de López, señorita Eulalia Jiménez, señora Rufina Inglés de García, Juana María Miranda, señorita Irene Comejero, Herminia Comejero y muchas más.

Abierto el acto por el presidente del Club, el señor Pedro de Répide saludó al señor Maldonado con estas hermosas palabras:

"Queridos paisanos: Pocas, brevísimas palabras, porque no se trata de una conferencia, ni de un discurso, sino de una manifestación de afecto, de una expresión cordial, y nada más lejos de la cordialidad sincera, que la palabrería.

El Club Madrileño se honra esta noche recibiendo bajo su cobijo a este hidalgo que tan hidalgamente se llama: Don Alvaro de Maldonado. Tiene, como decía Cervantes, un nombre alto, sonoro y significativo. Un apellido preclaro, que es famoso en la historia, y un nombre total que suena a leyenda y a romance, de héroe romántico de Zorrilla o del Duque de Rivas, y con más abolengo aún, de una escena de Lope en el Prado de San Juan, o de Calderón en las madrigalescas y dramáticas frondas del Real Sitio del Buen Retiro.

Don Alvaro de Maldonado, que es madrileño, es en estos momentos el representante de España en esta tierra tan bella y tan ligada a España por los vínculos del espíritu. Celebremos que sea Madrid, cifra del alma española, quien ahora represente a la patria en este país que España ama tanto.

Y evocando la ciudad querida, recordemos que estamos en la fecha en que la vieja Corte de las Españas, la villa de las Siete Estrellas, se apresta a bajar al Prado que antes recordábamos, para celebrar la fiesta sanjuanera. Es la verbena de San Juan. Huele el ambiente a albahaca y a resedá.

Vamos al baile. Preludie el organillo. No hagamos esperar a la hija castiza de Madrid, que envuelta ya en su pañolón, nos aguarda en la manuela cascabelera."

Palabras que agradeció profundamente el señor Maldonado. Luego, la clásica horchata, el chotis, la noble fraternidad; horas encantadoras de Madrid, y de Madrid al cielo.

Faltas a la policía.— El vigilante 237, detuvo a Miguel Zambrana Soto, vecino de Villegas 103, por haberle faltado al respeto cuando le amonestó en Peña Pobre y Habana por estar infringiendo las ordenanzas municipales.

M.E.C.D. 2016