SECCION 1ª

TIEMPO PARA HOY
Bueno. Caluroso. Turbonadas.

DIARIO DE LA MARINA

EDICION DE LA MAÑANA
INFORMACION CABLEGRAFICA MUNDIAL POR NUESTROS HILOS DIRECTOS

SECCION 1ª

AÑO XCVI. — No. 150 | Acogido a la Franquicia Postal | LA HABANA, MIERCOLES 30 DE MAYO DE 1928. — SANTOS FERNANDO Y EMELIA | El Periódico más antiguo de Cuba | EJEMPLAR.—5 CENTAVOS

Enfermó Gravemente en Sevilla el Comandante Cubano Hernández Savio

SEVILLA, mayo 29, (UP.)—Se ha señalado oficialmente la fecha del día 8 de junio venidero para la ceremonia en que el embajador cubano, Dr. Mario García Kohly, tomará posesión oficial de los terrenos donde se construye el pabellón de dicha República en la Exposición Ibero-Americana.

El arquitecto director de las obras, señor Luis Hernández Savio, comandante de Ingenieros del Ejército cubano, se ha agravado considerablemente, a consecuencia de una complicación cardíaca que ha sobrevenido a su afección pulmonar.

El delegado del Gobierno de Cuba, coronel Quiñones, ha aplazado con este motivo su viaje a la Habana.

IMPRESIONES

El órgano de la Federación Médica anuncia la próxima salida de su heredero, el gran diario **El Cubano Libre**.

Como la elección del nombre para un periódico suele ser precedida de hondos y profundos análisis suponemos que, en este caso, lo de **cubano libre** no se debe al azar o al capricho, sino al deseo de que el nombre haga la cosa, que es lo que se persigue siempre al bautizar una publicación.

El Cubano Libre tenderá, pues, a que el cubano alcance la libertad absoluta que anhelaron para él los fundadores de la patria.

¿Qué se entiende por libertad absoluta? No lo sabemos. Pirandello insinúa que vivir es limitarse. Limitación y libertad absoluta son términos antagónicos. Por tanto, libertad absoluta lleva a la disolución, que es la muerte.

Pero la libertad a la que ha de referirse **El Cubano Libre** no será total, porque la libertad política de Cuba no está en peligro, sino parcial; esto es, se ocupará esencialmente de la económica. El cubano libre económicamente. El cubano poseyendo lo que es suyo. El cubano dueño y señor de cuanto en Cuba florece.

¿Sueño o realidad próxima? ¡Sabe Dios! Por lo pronto, aspirar ya es algo. Mas estas cuestiones económico-sociales bueno es que se analicen a la luz de la fría razón. El cubano, creemos nosotros, tendrá derecho a poseer todo lo que Cuba encierra cuando sea él quien lo haya producido todo. El criterio simplista de algunos médicos que juzgan así: Si esta tierra es de Cuba, debe poseerla en lo absoluto un cubano; si esta tienda está en Cuba, debe ser sola de un tendero cubano; si este hombre está enfermo, es **propiedad** exclusiva del médico cubano; ese criterio quizás sea lo único no cubano de esta teoría utópica e infantil.

El cubano libre será hijo legítimo del cubano razonador e inteligente y no del cubano apasionado, equivocado y envenenado.

Por lo pronto, los trabajos que vienen insertándose en la progenitora de **El Cubano Libre** o, lo que es lo mismo, en **La Tribuna Médica**, no vemos que respondan a un estudio serio de nuestros problemas más importantes ni que estén escritos con espíritu ecuánime y equilibrado. Casi todos son arengas inflamadas, invocaciones a los muertos ilustres de nuestras guerras emancipadoras y toques de rebato contra los extranjeros que **detentan la riqueza nacional**.

Si se tratase de artículos de estudiantes del bachillerato, serían excusables; pero paridos por las plumas de ilustres Hipócrates que van a lanzar a la palestra nada menos que al cubano libre es cosa de ponerles asunto, como lo haremos en próximos artículos, sin ánimo de polemizar ni de satirizar, sino con el de ver cómo llegamos a ponernos de acuerdo con una clase tan culta y respetable como la de los médicos.

Juan José Ariosa secunda la gestión iniciada por la Cámara de Comercio, Industria y Navegación de Cuba, para que se adelanten una hora los relojes durante los meses de verano.

Sobre esta medida, puesta en práctica desde hace años en muchos países de Europa y algunos de América, entre ellos los Estados Unidos, expondremos mañana nuestros puntos de vista.

EN LA PLANA 12

Discurso del doctor Rodríguez Ramírez, en honor del doctor Bustamante.

LA OBLIGACION DE RENDIR HOMENAJE A ANTONIO MACEO

Premio al profesor que haya realizado la labor más eficiente en el año

LA CAMARA NO CELEBRO LA ANUNCIADA SESION

Magistrados, fiscales, secretarios y escribientes para la Audiencia de Santa Clara y la de Oriente

Tampoco celebró sesión ayer la Cámara de Representantes. No hubo quorum cuando fué pasada la lista.

Pero ésta, a juzgar por las apariencias, se reunirán los señores diputados a deliberar. Se espera que comience el debate sobre la modificación de algunos artículos de la Ley Orgánica del Poder Judicial.

A este proyecto se han presentado varias enmiendas entre las que figuran una patrocinada por los representantes de Santa Clara y Oriente, creando para cada una de las Audiencias de dichas Provincias, tres plazas de magistrados, una de abogado fiscal, una de oficial de sala, una de oficial de secretaría, doce de escribientes para la Audiencia de Oriente, cinco de escribientes para la Audiencia de Santa Clara, los de escribientes para la Fiscalía de la Audiencia de Oriente, una de alguacil para cada uno de esos organismos, una de alguacil para la fiscalía de Santa Clara, una de mozo de limpieza para la Audiencia de Oriente y otra para la Fiscalía de la misma.

Un árbol monumento nacional.—Se halla pendiente de aprobación en la Cámara un proyecto que procede del Senado declarando monumento nacional, el árbol o ceiba plantado en la finca Loma de San Juan, Municipio del Caney a cuya sombra firmó España en 1898 el armisticio que puso término a la contienda por la Independencia de Cuba.

Homenaje obligado a la memoria de Maceo.—El doctor Pastor del Río ha presentado a la Cámara una proposición de ley obligando a los Municipios de la República a que cada año, el siete de Diciembre celebren una sesión solemne en honor y a la memoria del Lugarteniente de la Revolución Libertadora, Antonio Maceo y demás Mártires de la Independencia.

El profesor de labor más eficiente.—En el propio proyecto, el señor del Río pide que se rinda todos los años, en los Municipios un homenaje de honor a la Profesora o Profesor de Instrucción que haya realizado la **labor más eficiente** durante el curso escolar, celebrándose una velada en la que hará entrega de un premio que consiste en una medalla de oro.

SERVICIO AEREO INTERNACIONAL

El aeroplano "General Machado" aterrizó ayer en el puerto aéreo del Campamento de Columbia, procedente de Key West, con la correspondencia pública y como pasajero la señora Rosa Togdham.

Por la tarde salió de nuevo el mencionado avión con correspondencia.

Los señores José Sierra y Mr. Lous Stur salieron en el aeroplano 3314; y éste trajo a Cuba a los pasajeros doctores Rogelio Alvarez, Miguel Piedra, Miguel Díaz y José Fernández.

ASALTO Y ROBO AL DUEÑO DE LA FINGA GAYAJABOS

Dos escogidas de tabaco de San Antonio de los Baños van para Caimito y una para Alquízar

MADRUGA, mayo 28, 10.20 a. m. DIARIO, Habana—En el día de ayer fué asaltado y robado por un desconocido, en su propio domicilio, finca "Cayajabos", el señor Lino Sánchez, llevándose el sujeto la cantidad de sesenta pesos.

La Guardia Rural personóse en el lugar del hecho.— Angel González, Especial.

ESCOGIDAS DE TABACO TRASLADADAS

SAN ANTONIO DE LOS BAÑOS, mayo 29 2 p. m. DIARO, Habana.—Las escogidas de Constantino Junco y Aixalá y Compañía han sido trasladadas a Caimito del Guayabal; la de Severiano Jorge y Compañía a Alquízar, en cuyos pueblos, según versiones, trabajan a dos pesos diarios los escogedores. La Federación acordó aquí anoche trabajar por dos pesos cincuenta centavos. Se hacen comentarios sobre la desastrosa situación de esta villa sin ese elemento de trabajo, donde libraban el sustento todos los años la mayor parte de los obreros de esta villa, saliendo de los empeños de todo el año muerto. Las lluvias copiosas de esta mañana han causado gran alegría en los campesinos de esta comarca, pues así no perderán las cogechas de maíz y otros frutos.—Corresponsal.

UNA JOVEN TOMO BICLORURO

CAÑAS, 29 de mayo, 7.50 p. m. DIARIO, Habana—La señorita Agueda Carrasco, con propósito suicida, ingirió cuatro pastillas de bicloruro.

Se constituyó el juez, acompañado del sargento Galán.— Mesa, corresponsal.

EL JESUS DEL GRAN PODER VUELA SOBRE EL "ETNA" EN ERUPCION

NO SE SABRA NADA DE LOS AVIADORES HASTA SU LLEGADA

El término del viaje de Karakhi, y al aterrizar allí Jiménez e Iglesias habrán batido el "record" de distancia en vuelo que posee hoy por hoy la aviación norteamericana.

AERODROMO DE TABLADA, Sevilla, Mayo 29, (UP).—Esta mañana a las once y veinte se hizo al aire para Karachi el avión "Jesús del Gran Poder", en el que los pilotos Jiménez e Iglesias, de la aeronáutica militar española, intentan batir el record mundial de distancia, detentado actualmente por los norteamericanos Chamberlin y Levine al llegar en el monoplano "Columbia" tipo Bellanca, de Nueva York al aeródromo de Dortmund, en Alemania, cubriendo 6.294 kilómetros, en línea recta, del 4 al 6 de Junio de 1927.

El sexquiplano "Jesús del Gran Poder" fué extraído de su hangar a las 9.30 de la mañana y llevado al principio de una pista construida al efecto para su despegue en el mismo lugar donde se colocó el día en que trató de iniciar su salida para la Habana el 11 del actual.

Los mecánicos y los aviadores hicieron los últimos preparativos y revisaron los instrumentos de a bordo.

Todos los preparativos se llevaron a cabo dentro de una reserva extraordinaria, tanto que en el momento de la partida solo se hallaba en el aeródromo la oficialidad de la base.

FIRMAN LOS AVIADORES LA ORDEN DE IR A KARACHI

Junto al aparato, guardándolo, había bastantes soldados.

El jefe de la base aérea de Tablada, teniente coronel Don José Delgado y Brackenbury, puso a la firma de los capitanes Jiménez e Iglesias el "enterado" de la orden llegada desde Madrid, repetición de la comunicada el 11 del actual, que les prohibe terminantemente intentar otro vuelo que no sea el de Sevilla a Karachi.

Los dos pilotos firmaron el documento y se enteraron después del último parte meteorológico, que acusa buen tiempo la ruta a la India.

LA HELICE EN MARCHA Y EL AVION EN EL AIRE

Efectuada una minuciosa inspección del aparato y de los mandos, los capitanes Iglesias y Jiménez ocuparon sus respectivas cabinas.

A las once en punto de la mañana, unos soldados pusieron en marcha la hélice del avión para calentar el motor. El capitán Jiménez, que se hallaba al frente de los mandos, ordenó, que se quitaran los calzos del avión, y éste se puso lentamente en marcha por la pista que se le había construído.

Habían transcurrido en todo esto veinte minutos, y el avión, que rodó con patines seiscientos metros, se desprendió luego de ese aparejo para continuar su marcha mil metros más hasta remontarse en el aire.

EL DESPEGUE SE HIZO CON TODA FELICIDAD

El despegue del aparato puso de manifiesto su extraordinaria resistencia. El tren de aterrizaje aguantó perfectamente los golpes producidos por las irregularidades del terreno. Acerca de este particular se recordó que para otros vuelos menos importantes y con aparatos mucho menos pesados, se han construído pistas de cemento.

Después de dar una gran vuelta sobre el aeródromo, el aparato alcanzó en pocos momentos una altura aproximada de 250 a 300 metros, desapareciendo rumbo a Oriente.

La salida del avión se realizó con gran felicidad, a pesar de no hacer viento y de apretar el calor. El "Jesús del Gran Poder" despegó del suelo elevándose y volviendo a tocar tierra, con bastante fuerza, lanzándose nuevamente al aire, para iniciar seguidamente un vuelo normal.

La noticia de la salida se comunicó al Rey Alfonso y al Gobierno, al general Soriano, al coronel Kindelán y a todos los aeródromos de España.

LOS AVIADORES VUELAN SOBRE EL VOLCAN ETNA EN ERUPCION

Para la ruta a Karachi, el "Jesús del Gran Poder" describirá una recta sobre el Mediterráneo.

Si al oscurecer de hoy sigue siendo normal el vuelo, se encontrarán sobre el Etna, que servirá a los aviadores como referencia durante la noche, por encontrarse dicho volcán en erupción.

Lleva el aeroplano las bombillas corrientes en los vuelos nocturnos. Pero, además, el avión "Jesús del Gran Poder" lleva tres faros, más potentes que los similares de automóvil, que le sirven para comunicar con tierra. Los ocupantes del avión sólo harán señales en el caso de verse po. Para ello utilizarán unas bengas obligados a aterrizar antes de tiemlas, que se encienden eléctricamente y con un foco producirán el alfabeto Morse.

Si este caso de descenso prematuro se da en tierra, los aviadores para evitar que el exceso de luz pueda entorpecer la maniobra de aterrizaje, apagarán los reflectores y quedará solo iluminado el [illegible] con las demás luces. [illegible] del Gran Poder se valdrá [illegible] los focos para el aterrizaje, y solo en el momento de tocar tierra volverán a encenderse los reflectores.

Toda esta combinación de luces ha requerido, aparte los largos preparativos ya indicados, un cuidado grande para que rindiese toda la eficacia prevista.

Los aviadores ingleses que se encuentran a todo lo largo de la India Inglesa están preparados para el caso de que el "Jesús del Gran Poder" se ve obligado a aterrizar antes de tiempo.

NO SE SABRA NADA HASTA LA LLEGADA DEL AVION

El "Jesús del Gran Poder" no lleva por fuera indicación alguna, salvo la de la casa constructora. En la carlinga se ha colocado la preciosa placa de Jesús del Grn Poder, regalada a los aviadores por la cofradía sevillana del mismo nombre.

El avión lleva como aparatos de navegación, una brújula ordinaria, otra de inducción magnético terrestre, análoga a la usada por Lindbergh, derivómetros y sextantes (para observaciones astronómicas).

No lleva derivómetros. Tampoco lleva radio ni radiogoniómetro. Por esta razón, durante el vuelo no se conocerán noticias en España, si no son anuncios procedentes de lugares por donde hayan visto pasar al avión. Estas fuentes no suelen ser muy seguras, por lo fácil que es tomar un aeroplano por otro.

Los aviadores llevan paracaídas reglamentarios y sus alimentos para el vuelo consisten en botes de leche condensada, agua mineral y frutas secas. Los tanques de gasolina llevan 4.600 litros de bencina y además 300 de aceite. Para las evaporaciones del radiador disponen de quince litros de agua.

CUANDO LLEGARAN LOS AVIADORES

Los capitanes Jiménez e Iglesias van animosos y contentos, deseosos de ganar el record que persiguen.

Como es sabido, el aparato es de doble mando; pero, oficialmente, Jiménez es el piloto. Iglesias está encargado de los aparatos de navegación.

El jueves 31, por la mañana, (de once a doce de la noche del miércoles 30, hora de la Habana) deberán llegar a Karachi, aunque tienen el propósito, si les queda gasolina, de extender el vuelo hasta Agra.

DATOS COMPLEMENTARIOS DEL VUELO DEL "JESUS DEL GRAN PODER"

Completamos la información cablegráfica que precede con datos de verdadera importancia acerca del vuelo, que teníamos preparados, remitidos por correo desde Madrid y Sevilla, para darlos a la publicidad cuando tuviera lugar la empresa.

En primer lugar, deben conocerse los

ANTECEDENTES DEL VUELO

Esta empresa que acometen Jiménez e Iglesias no es sino la realización de un patriótico propósito, hace tiempo concebido por la Dirección de Aeronáutica española, de realizar un vuelo de importancia en un aparato de completa fabricación nacional.

Vistos ya los admirables resultados que en la campaña de Africa dió como avioneta de reconocimiento y bombardeo el Breguet sexquiplano, construido en Getafe, se reformó el tipo, construyéndose la escuadrilla Elcano, en uno de cuyos aparatos llegaron a Manila, los aviadores españoles Gallarzo y Loriga. Prosiguieron las reformas hasta conseguir el tipo de gran vuelo, como es el "Jesús del Gran Poder", salido de los talleres de Getafe con el número 72.

Mientras se construía, la Dirección de Aeronáutica preparaba el vuelo; encomendó al capitán de Ingenieros don Francisco Iglesias los estudios sobre navegación aérea y le suministró con todo detalle los resultados que se deducían de los grandes vuelos hechos hasta hoy, principalmente por Gago Coutinho y Franco, escogiendo como conductor al piloto capitán de infantería don Ignacio Jiménez, de probadísima pericia.

De acuerdo con ambos, la Dirección de Aeronáutica estudió y acordó, al fin, el vuelo Sevilla-Karachi, en dirección de Asia, para tratar de batir el record de permanencia en el aire, no sólo como hazaña deportiva, sino para cubrir, en el tiempo de duración, la mayor distancia posible, lo que, de conseguirse, proporcionaría una lección de navegación aérea, puesto que la orientación en línea recta no es la más conveniente, ya que ésta ha de desarrollarse sobre un círculo máximo de la esfera terrestre.

LA TRANSCENDENCIA DEL PROPOSITO

A este vuelo se le concede gran importancia y transcendencia en el aspecto científico, pues en el procedimiento de orientación se prescinde de la intervención de estaciones de tierra, como es el radiogonómetro. Los aparatos que lleva el "Jesús del Gran Poder" para lograr este fin son dos brújulas magnéticas, una de inducción terrestre, como la usada por Lindbergh; un navígrafo, un sextante de horizontes artificiales, una regla de cálculo, un corrector de rumbos sistema de Gago Coutinho, reformado por Iglesias, para que sirva a todas las velocidades, y una colección de mapas, tablas, monogramas y elementos complementarios.

EL APARATO Y SUS CARACTERISTICAS

El avión "Jesús del Gran Poder" es todo de construcción española.

Su peso muerto es de 1.680 kilogramos. El peso variable, gasolina y aceite, se distribuye así: gasolina, depósito anterior, 3.000 litros; posterior, 700, y un depósito madrina sobre las alas capaz para 400; aceite, 2.000. Calculado el peso de los pilotos, equipaje, brújulas, derivó-

Pasa a la última, columnas 4, 5 y 6

EL ILUSTRE PROF. V. A. BELAUNDE EN MARTI, MAÑANA

Tema: "La filosofía de la serenidad y de la inquietud". Exclusiva de la Hispano-Cubana

PARA LA INSTITUCION HISPANO-CUBANA

Terminado el curso de invierno con Novoa Santos, se inicia el d verano mañanaa en Martí

La Institución Hispano-Cubana de Cultura, que preside el doctor Fernando Ortiz, ofrecerá el próximo jueves 31 la segunda conferencia del ilustre profesor y escritor peruano Víctor Andrés Belaúnde.

El doctor Belaunde ha sido, como se sabe, catedrático de Historia de la Filosofía en la Universidad de San Marcos, Lima. Y, como fundador y director de la gran revista "Mercurio Peruano", estuvo durante mucho tiempo a la cabeza del movimiento intelectual de la hermana república del Sur Pacífico.

Además Belaúnde ha desempeñado cargos diplomáticos de importancia y es autor de numerosos libros acerca de cuestiones internacionales, sociales y psicológicas.

Talento sólido y ejercitado, pensador de largo alcance, espíritu de finísima sensibilidad estética, Víctor Andrés Belaúnde es—sin disputa—una de las grandes figuras contemporáneas de América.

Su primera conferencia en la Habana—acerca de la vida y la obra de Bolívar—fué un triunfo resonante, que confirmó la fama de conferenciante hábil que le precedía. Sus consideraciones originales acerca del Libertador, producto de un análisis psicológico acucioso, produjeron el más vivo interés, suscitando comentarios elogiosos en todos los periódicos capitalinos.

Para la disertación del jueves, el profesor Belaúnde ha elegido un tema rico en poder de sugestión: "La filosofía de la serenidad y de la inquietud".

Este importante acto cultural tendrá lugar a las cinco y treinta en el Teatro Martí.

Terminado el curso de invierno en Payret, con las conferencias de Nóvoa Santos, la Hispano-Cubana inicia el curso de verano en Martí.

El día primero debe llegar a la Habana la ilustre escritora española Isabel de Palencia, invitada por la Hispano-Cubana para pronunciar una serie de conferencias desde su tribuna.

EL "LIMONES" HA TERMINADO YA DE HACER LA ZAFRA

En el pueblo de Colón se ha suicidado una señorita por contrariedades amorosas

COLON, mayo 29, 1.45 p. m. DIARIO, Habana.—La crónica roja ha escrito una página más.

Ayer falleció en el hospital de esta ciudad, María Dolores Bueno Sotolongo, quien pocas horas antes se había prendido fuego a causa de contrariedades amorosas.

Dícese que María Dolores llevaba relaciones con un guardia rural de apellido Serrat, que era casado.

María Dolores tenía 17 años y en su inexperiencia no supo comprender otras razones que el imperio de su corazón que le cegó al extremo de privarse de la vida.

Enviamos a sus familiares nuestro pésame más sentido.— Torrens, corresponsal.

TERMINO SU MOLIENDA EL CENTRAL LIMONES

LIMONAR mayo 29, 6 p. m. DIARIO, Habana.—Anteayer terminó su molienda el Central Limones, habiendo elaborado 64.589 sacos de azúcar de trece arrobas, con rendimiento de diez y medio.

Son jefes de maquinaria el señor Santa Florentino y de fabricación el señor Eloiza, habiendo rendido la molienda sin dificultades.

La Compañía Azucarera Cubana, propietaria de este ingenio, propónese dar nuevo impulso a esta industria y al efecto repara con actividad la refinería anexa, proponiéndose el señor Lezama comenzar a refinar a fines de este año con un promedio de trescientos mil sacos de trece arrobas. — Martínez, corresponsal.

IMPORTANTE JUICIO POR JUEGO PROHIBIDO

JAGÜEY GRANDE, mayo 29 12 m.—DIARIO, Habana.—Hoy llevóse a efecto un importante juicio por juego al prohibido. El doctor Rodríguez, juez municipal, impuso multas de 200 y 150 pesos a cinco individuos.

Defendió a los acusados el doctor Sarracent.—Corresponsal.

EN ESTA SEMANA SERA APROBADO EL PLAN DE FINANCIAMIENTO MAS CONVENIENTE PARA OBRAS PUBLICAS

Las entidades bancarias "The Chase National Bank of New York"; "The National City Bank of N. Y."; "The First National Bank of Boston" y Warren Bros y Co. cubana, amplían sus planes

Sobre las diez de la mañana de ayer, se reunieron en el despacho del doctor Gutiérrez de Celis, Secretario de Hacienda, las representaciones de banqueros que en la primera reunión tomaron parte para el financiamiento del Plan de Obras Públicas, consistente en el anticipo de 50 millones de pesos de que ya hemos hablado. En aquella primera reunión, en la cual se dió lectura a las diversas proposiciones presentadas, fué acordado entre el Secretario de Hacienda y el de Obras Públicas, que por las Instituciones Bancarias concurrentes se hicieran algunas aclaraciones, en cuanto a la parte económica del anticipo y algunos carácteres legales que interesaban al Estado.

Pasados esos días y habiéndose enviado las aclaraciones pertinentes por los mencionados Bancos, ayer se reunieron nuevamente con el Secretario de Hacienda doctor Santiago Gutiérrez de Celis y el señor Belisario Alvarez y doctor Regino Truffín por el Secretario de Obras Públicas doctor Carlos Miguel de Céspedes, las siguientes representaciones.

Por el Chase National Bank of the City of New-York, los señores doctor Enrique Hernández Cartaya y José Emilio Obregón.

Por The National City Bank of New York, los señores John Rivera y doctor Julio de la Torre.

Por The First National Bank of Boston, los señores Nestor Mendoza y Mr. J. Kerrell.

Por Warren Bros y Cía. Cubana de Contratistas, los señores doctor José Agustín Martínez y doctor Mario Mendoza.

UNA LECTURA DETENIDA.

Se dió lectura a las nuevas proposiciones, o ampliaciones a la primera convocatoria celebrada, detallándose con datos precisos la ascendencia del costo de cada operación y en un cuadro demostrativo, los intereses y amortizaciones que tendrá que abonar el Estado por el anticipo señalado, desde que se firme la escritura hasta la cancelación total del préstamo.

El National City Bank, o lo que es lo mismo Warren Bross y la Cía. Cubana de Contratistas, en sus aclaraciones se muestran dispuestos a ampliar el crédito que habían fijado anteriormente de cuarenta millones, incluyendo en ésta última cantidad los intereses de la operación que se realice.

UNA RATIFICACION DE LA PRIMERA OFERTA.

El Chase National Bank, en su escrito de contestación, ratifica su primera oferta, aportando los datos precisos que puedan interesar al Estado a fin de que pueda conocer con los mas leves detalles el costo del financiamiento.

Pasa a la nueve, columnas 4, 5 y 6

UNA FELICITACION DE LOS COLONOS PARA EL "DIARIO"

La necesidad de adoptar la ley de prórroga de los contratos que tanto necesitan

Ayer hemos tenido el gusto de recibir la visita de una distinguida comisión de colonos, que quisieron patentizarnos sus simpatías y darnos las gracias más efusivas, por la atención que de modo constante y acucioso ha dedicado el DIARIO DE LA MARINA a los vitales intereses azucareros. Ahora ellos recomiendan que fijemos nuestra atención en la necesidad de adoptar la Ley de Prórroga de los contratos para la solución de sus urgentes necesidades.

En el cambio de Impresiones que esa Comisión celebró con nuestro Director el Dr. Rivero y con el Dr. Ramiro Guerra, se tomó el acuerdo de tener una amplia conversación en los días próximos, a fin de fijar los detalles de lo que puede constituir un plan de defensa de esos grandes intereses, de suerte que nuestra propaganda hacia la atención de los poderes públicos esté bien documentada y con los datos que precisamente deben tenerse presentes para una solución adecuada de la interesante cuestión.

LOS PRESUPUESTOS

EN el artículo que publicamos ayer sobre los presupuestos, escrito y revisado a última hora, no han podido publicarse todos los datos esenciales para la explanación del problema en sus diversos aspectos, omitiéndose, por razones de espacio y ocasión, algunos muy importantes en sus diversos aspectos. Por tal motivo, nos proponemos, ya que la trascendencia del asunto lo justifica, tratarlo de manera más amplia y completa, en una serie de artículos que estamos preparando a ese objeto, titulados "Remedio para los males del presente Presupuesto".

Los Presupuestos Nacionales requieren una revisión total, de acuerdo con las verdaderas necesidades del país. El actual Gobierno realizaría una obra excelente si dotara a la Administración Pública de un Presupuesto redactado con un criterio elevado y científico, que pudiera servir de modelo en lo sucesivo. El DIARIO DE LA MARINA se propone contribuir al logro de ese ideal en la medida de sus fuerzas.

Por el momento, y mientras llega la oportunidad de publicar los trabajos mencionados más arriba, reiteramos nuestra opinión favorable a que no se hagan rebajas en los sueldos de los empleados públicos.

MAÑANA

la lista de los educandos del Instituto, Calificaciones y llamados a exámenes.

Negociado de Licencias de Caza.—Por este Negociado se han despachado en el día de ayer licencias de caza a favor de Máximo García Blanco, Joaquín Gregorio Rives Rives, Simón Benito Hernández y Rodríguez.

EL GOBERNADOR DE LA HABANA HA VETADO AYER EL REGLAMENTO DE LA FEDERACION NACIONAL DE FOOT BALL

La construcción de mataderos y cementerios en varios pueblos aliviará un tanto la aguda crisis económica.—El gobernador y el ingeniero jefe irán de recorrido

El señor Ruiz, Gobernador de la Provincia, dictó en la tarde de ayer una resolución rechazando el Reglamento de la Federación Nacional de Foot Ball, de acuerdo con lo informado por el Secretario de la Administración Provincial, señor Ernesto López.

El referido Reglamento está en pugna con varios artículos de la vigente Ley de Asociaciones.

Mataderos y Cementerios para varios Términos Municipales.— Consecuente con el propósito esteriorizado en días pasados de ayudar a los Municipios a salir de la difícil situación económica que están confrotando en estos momentos, por la terminación de la zafra, el Gobernador Ruiz dió órdenes esta tarde al Ingeniero Jefe de la Provincia, señor Pedro Guerra, para que se activen los estudios iniciados para la construcción de Mataderos en los Términos de Santiago de las Vegas, San José de las Lajas, San Nicolás, Nueva Gerona y Guara; y los correspondientes al cementerio de Palos, en Término Municipal de Nueva Paz, así como la terminación de la calle Concepción en el reparto Mantilla.

Estas obras que tiene verdadero interés en que se comiencen cuanto antes el señor Gobernador, han de proporcionar ocupación a muchos obreros que se encuentran sin trabajo actualmente, al mismo tiempo que resuelven grandes problemas a los Municipios beneficiados, en muchos de los cuales la Secretaría de Sanidad se ha visto compelida a clausurar los Mataderos por estar funcionando en manifiesta oposición a los elementales principios de salud pública.

Mañana sale Ruiz a recorrer la provincia.— En compañía del Ingeniero Jefe de Obras Públicas Provinciales, visitará mañana varios Términos el Gobernador, señor Antonio Ruiz, el que lleva el propósito de apreciar sobre el terreno las necesidades a que han de responder las obras que tiene en estudio.

ATRAGAN POCOS VAPORES EN EL PUERTO ORIENTAL

SANTIAGO DE CUBA, mayo 29, 3 p. m. DIARIO, Habana—Esta mañana tomó pasaje para la Habana el periodista y elocuente orador Pedro J. Cohucelo, que ofreció en ésta varias conferencias.

Cohucelo tenía otra anunciada para esta noche en una logia masónica; pero esta mañana parece que resolvió regresar a esa.

También embarcaron los representantes Rodríguez Creme y Grau Agüero.

Suárez Silva, periodista con residencia en ésta hace cinco años, ofrecerá mañana en el Teatro Vista Alegre una conferencia disertando sobre el tema "El periodismo como base de la concepción del espíritu".

De un momento a otro llegará un vapor procedente de Manzanillo, el cual tomará un cargamento de azúcar.

Continúa acentuándose en nuestra bahía y litoral la calma provocada por la falta de arribos de vapores de travesía, contribuyendo esta paralización a empeorar la situación.—Soto.

Rotograbado

Nuestra edición de mañana, Jueves, está dedicada a Santa Clara.—Se compondrá de 32 páginas que contendrán una vasta información gráfica demostrativa del progreso alcanzado por la Provincia de Santa Clara en los últimos años.

Se venderá como de costumbre al precio de 5 centavos cada ejemplar.

M.E.C.D. 2016

Si está usted enflaqueciendo

Nada hay que tanto beneficie al organismo de las personas flacas como el aceite de hígado de bacalao. Para obtener el deseado efecto muchos médicos recomiendan la Emulsión de Scott, que es verdadero aceite en su forma natural, pero científicamente refinado y emulsionado para que pueda absorberlo fácilmente el organismo. Incomparable para fortificar y robustecer. Tome

Emulsión de Scott

NECROLOGIA

EL SEÑOR SERAPIO USABIAGA

Ha fallecido en Vizcaya, España, el antiguo detallista de esta capital, señor Serapio Usabiaga, persona estimada en nuestros círculos mercantiles y que contaba aquí con gran número de familiares que han hecho de ésta, como lo hizo él anteriormente, su patria chica.

Entre los sobrinos del Sr. Usabiaga, que además de ellos deja aquí un hijo, se cuenta el Sr. Leoncio Ugalde y Usabiaga, amigo nuestro muy estimado.

Descanse en paz el laborioso Don Serapio, y reciban sus familiares nuestro pésame más sentido.

MARIA LUISA MENDEZ RIVERO

Hace pocos días ha dejado de existir en esta Capital, la Sra. María Luisa Méndez Rivero, esposa de nuestro amigo, el Sr. José Diéguez Valcárcel, que se encuentra hondamente afectado por esta pena.

Al elevar al Altísimo nuestras preces por el descanso de la fallecida, damos a sus familiares el más sentido pésame, especialmente al señor Diéguez Valcárcel y a sus hijos.

:: DE DIA EN DIA ::

MOY

¿Ustedes habían oído hablar alguna vez de Moy? Ni el que estas líneas escribe tampoco, sin embargo a la hora de los témpanos—que es como se llamará seguramente en vernáculo esquimal a la hora de los mameyes—hacia Moy convergen las miradas de los que anhelan rescatar a Nobile y a sus compañeros, de la espantosa ratonera en que se han metido.

¿Y quién es Moy?... Posiblemente un hombre de treinta a cuarenta años que hubiera vivido otros treinta o cuarenta sin que su fama se extendiera más allá de la región de contacto entre Noruega y los hielos boreales, a no haber sido por esta trágica aventura del "Italia" que nos tiene puestos en el brete de comprar todos los periódicos que salen a la calle, incluso aquellos que nos consta que no tienen servicio cablegráfico y que copian o inventan las noticias del exterior: la cosa es saber algo del "Italia", aunque sea mentira, para calmar nuestra creciente ansiedad. Por esta imprevista circunstancia, repetimos, Moy ha pasado de un salto a la categoría de héroe mundial y a poco que le sople la fortuna, tal vez no tarde mucho tiempo en obtener un buen contrato cinematográfico a título de estrella (de estrella polar, desde luego).

Pues bien, Moy es "un cazador noruego, que vive desde hace mucho tiempo entre los hielos polares y pue de obtener de sus perros gran velocidad". No nos da más detalles el cable, pero podemos imaginarnos el resto: un hombre curtido a las más gélidas temperaturas que se conocen en la tierra; de pocas palabras, porque si fuera hablador ya se hubiera vuelto loco en el silencio de aquellas soledades, donde el gruñido de un oso debe sonar a música de violines; escéptico en lo que se refiere a la eficacia del sistema vegetariano, porque habrá que ver la cantidad de grasa de foca que lleve ingerida y las dudas que abrigue sobre la existenecia de las frutas; valiente como lo fué Lindberhg cuando se lanzó al mar cerrando la noche y nevando a la altura de Terranova, pero con el mayor mérito de hacer cosas parecidas todos los días por el simple aliciente de cazar un zorro azul o de ir a hacer le una visita a una tribu de esquimales amiga, o sea sin la más remota esperanza de ser aclamado en París y de ser obsequiado con un millón de pesos por tales hazañas, serenidad, ni se diga que ha de estar doctorado en ella: el heecho de habituarse a noches de seis meses de duración es más que suficiente para que cualquiera pueda ostentar el título de sereno "honoris causa".

¡Y cómo sabrá sustraerse Moy a las asechanzas de la nieve en torbellinos y del hielo agrietado y de la tempestad eléctrica! ¡Qué modo más maravilloso tendrá de orientarse entre las nieblas y los espejismos! ¡Qué perros más execelentes arras trarán su trineo y cómo sabrá cuidardos y qué ducho ha de ser en patinar, construir chozas de nieve y seguir huellas!... Dispondrá de una buena escopeta y acaso posea también una brújula; fuera de eso, puede que no disponga de otros apa ratos científicos. ¿Un barómetro? Si además tuviera un medio rápido de escapar a la rápida tormenta, acaso le sirviera de algo. ¿Un termómetro? Allí hace mucho frío, digan lo que quieran los termómetros, y no merece la pena aumentar el peso del equipaje por la sim ple curiosidad de saber el frío que siente el mercurio; en los equipajes polares cuanto menos peso se lleve, tanto mejor. Y por lo que se refiere a la temperatura del cuerpo, Moy y cuantos habitan aquellas desoladas regiones deben volverse locos de contento el día que se sienten febriles. Es una desgracia para ellos que allí no pueda aclimatarse el microbio de las tercianas, para sentir calor siquiera cada tres días. Pero en tales latitudes, no hay más enfermedad que la muerte. O se es un roble o es cuestión de días quedarse inmóvil, que es lo único que en las próximidades del Polo distingue a los muertos de los vivos; porque es el caso que, debido a lo perfecto de la cámara frigorífica, los cadáveres, a menos que sean encontrados por algún oso hambriento, se pasan años y aun siglos sin descomponerse... ¿No se encontró ha ce poco metido en el fanal de uno de esos hielos milenarios, un guerrero de férrea armadura, como acabado de salir de una fábrica de conservas? Dicen que eran los restos de Eurico el Rojo. Diríase mejor que era el completo pues no le faltaban ni las pestañas....

Hace bien el gobierno noruego en pensar en Moy para ir en busca de Nobile. Ha llegado la hora en que los "expertos de biblioteca" ahitos de literatura polar y cargados de aparatos de previsión, sumamente curiosos, deben dejar actuar a los gnomos de las nieblas heladas y a los rústicos cazadores que han aprendido sus rudimentarias costumbres. Unos y otros podrán ir cuando lo deseen a donde fracasaron en su intento de llegar tantas expediciones eminentemente científicas, sin el complicado y no siempre seguro concurso de dirigibles (?) y aeroplanos. Se dirá que nunca los esquimales llegaron al Polo. Ellos podrán contestar que nunca se les ha perdido nada allí, porque en caso contrario hubieran ido. Ellos, ciertamente, no son esquimales por sport: lo son por necesidad y tienen que vivir de lo poco que dá de sí la parte del planeta donde han visto la luz primera (a veces la que arroja una lámpara de aceite, porque afuera de la chozanevera ni las estrellas alumbran) Pero si los osos o los zorros y focas abundaran más arriba del parelelo noventa, por allí andarían ellos. Es como el alpino que sin tantas cuerdas y garfios como el alpinista, sube y baja cuando quiere al Monte Rosa; lo que pasa es que no son socios de ningún Club Alpinista... ra dicado en Madrid o New York; y por eso no tienen interés en realizar la hazaña.

Nos parece, en fin, que lo sensible en este caso del "Italia", es que la gallarda nave iba tripulada por expertos de gabinete exclusivamente, ya que Nobile no podía alardear de práctico en la comarca, por su simple paseíto anterior de 72 horas, provisto de aparatos eléctricos de calefacción y con tiempo relativamente bueno. Mejor sería que se hubieran llevado a Moy, para asegurar el regreso, aunque la gloria obtenida en la expedición no hubiera resultado netamente fascista.

LAS CORRERIAS DE UN REPORTER EN BUSCA DE UNA ESTRELLA... DE CINE ENTUSIASMADA DE LA HABANA

"Ahora voy a New York a descansar y con el fin de asistir a una convención, pero volveré a la Habana, que tiene unos barrios de residencias casi como los de Hollywood"

La orden breve, concisa, autoritaria: Usted señor Repórter tiene que entrevistar a Janet Gaynor, la actriz cinematográfica... vea al repórter del puerto, al compañero Pancho Pérez, el dirá cuando entra el "California..."

Los informes que recibiera el repórter fueron más secos si cabe, que la orden: "El California" entra a las seis de la mañana y los turistas que

Miss Janet Gaynor.

allí vienen estarán en la Habana sólo unas horas...

Seis de la mañana! Hora nefasta. El repórter piensa en enfermarse, cree en los indudables beneficios de la cirugía inmediata, no sabe si encomendarse al homeopata Antiga .. Seis de la mañana,... precisamente para no levantarse a las seis de la mañana, el repórter escojió la "carrera" del periodismo y prefiere ser de la gente que trabaja de noche... Electricistas, músicos de cine y de café, barrenderos... periodistas...

Además, una estrella cinematográfica es algo con lo que el repórter no se ha encontrado antes. En el cinematógrafo no ha soñado nunca con Mae Murray ni con Pola Negri. Admira a Charles Chaplin y quisiera montar a caballo y disparar dos revólvers a un tiempo como William S. Hart, pero... (ah se olvidaba el repórter de que tiene un pariente muy parecido a John Barrymore)... ahí terminan sus conocimientos astronómicos... (¡Entrevistar a una estrella cinematográfica, en un vapor que se llama "California" y a las seis de la mañana...!)

El repórter no ha visto más que una película de Miss Janet Gaynor pero parece que con eso basta. Miss Gaynor a juzgar por los recuerdos de la cinta debe ser una mujercita dulce. Algo así como Mary Pickford.

¡Seis y media de la mañana! El repórter sale de su casa convertido en obus. A esa hora los "choferes" que se respetan no han salido aún de sus "garages", y los que se aprecian a sí mismos van de retirada y desprecian a los que tímidamente los llaman. Además de donde vive el repórter al muelle, hay más de veinte centavos de carrera y aquél tiene que subirse a un tranvía.

Muelle de San Francisco. "El California" está en bahía... ¡Lancha! ¡Lancha! Y en uno de estos cómodos transportes se lanza el repórter encima de las aguas porteñas, en busca de la estrella. "El California". ¿Es blanco o gris el "California"? A esa hora temprana no se tienen ideas precisas sobre los colores...)

La escala de a bordo. El pase. "¿Miss Gaynor? Ya bajó, señor... Muchas gracias .." y el repórter empieza a dudar del éxito de su empeño. Promete al lanchero el doble de la tarifa si llega a tierra antes que la estrella, pero es cosa completamente olvidada que las "estrellas" sobre todo si son "errantes" son muy difíciles de alcanzar...

Y comienza la persecución... Un repórter detrás de una estrella y de una estrella norteamericana... El teléfono, el automóvil. En los empleados de la casa donde trabaja la estrella en el Norte, reina la consternación. ¡La estrella ha desaparecido! Y allí sobre una mesa, olvidado, antes de haber lucido airosamente al brazo de Miss Gaynor, yace el espléndido ramo de flores que la tenían destinado...

¿Estará en la Playa? ¿Los repartos? ¿Será fácil reconocer a una estrella entre otras mujeres?... El repórter casi se siente arrepentido de haber escogido la "carrera" de periodista...

Luego los hoteles.. Al fin en el "Sevilla Biltmore" se encuentra el repórter con un americano que tiene tipo de empresario teatral, empresario teatral yanqui, naturalmente... (Este debe ser el telescopio, desde el cual podré divisar la estrella, piensa el repórter...)

Y ya que no tiene vista bastante para encontrar a una estrella en esta Habana, el repórter tiene olfato para saber que allí está la pista del astro.

En inglés de Broadway y de Atlanta se inicia el diálogo. El "bar" del Sevilla es un lugar muy propicio para establecer sólidamente vínculos de amistad y el empresario yanqui es muy cordial. Además el repórter cubano quiere encontrar la estrella y ya que no puede lograrlo guiándose por la "Vía lactea", lo logra por la "húmeda". El empresario se llama Garfield y pertenece a una Corporación que tiene 90 cinematógrafos en San Francisco de California. Es un tipo interesante. Recuerda vagamente a Pubillones, el cubano Pubillones, sin bigotes...

Además podría ser boxeador... ¿Miss Gaynor? "She'll come inthe minute (Miss Gaynor? Viene ahorita...)

Ahora y a pesar del refuerzo del empresario norte americano, el repórter vuelve a temblar... ¿cómo será una estrella? ..

Diez minutos... Automóviles que llegan. Tipos de turistas clásicos y de policías secretas de película. El "lobby" del "Biltmore" parece una cinta cinematográfica.

"Here she come!" (aquí viene ella) dice nuestro amigo el empresario yanqui... El repórter tiene una idea de las estrellas, cree que brillan... en efecto... Se dirige a la más alta de dos "american girls" que vienen en un grupo de turistas clásicos. (Toda esta gente podría ser en un momento dado comparsas de cinematógrafo)... ¿"Miss Gaynor?".

Confusión, risas... "No, Miss Gaynor, "la estrella" es la más bajita esta que está a mi lado" (El repórter vuelve a maldecir "la carrera" y hace votos para leer en lo futuro, todas las páginas cinematográficas de todos los periódicos del orbe, empezando por la del DIARIO y acabando por todas las revistas de esa índole. Se levantará en lo futuro a las cinco de la mañana y se dedicará con ahinco a esos estudios.)

I am Miss Gaynor! (Yo soy la señorita Gaynor) dice una voz dulce muy de niña norteamericana. El repórter le ve los ojos y empieza a comprender el calificativo de estrella aplicado al género femenino...

Un pedacito de mujer de un metro quince centímetros y unos ojos de cinco centímetros. No se sabe si es rubia o trigueña de pelo, porque lleva un sombrero de egos que encasquetan toda la melena femenina. Tampoco recuerda el repórter el color de sus ojos. Sabe que rien y que brillan.

¿De qué se le hablará a las estrellas?.. (Y vuelven las lamentaciones por no haber leído a tiempo todos los "moving pictures reviews" que se publican en el mundo)

El repórter con audacia inverosimil, se lleva a la estrella hasta dos sillones que están juntos. Deja con la palabra en la boca a su amigo el empresario yanqui, a la esposa de éste, alta y rubia, elegante mujer en quien los otros periodistas y repórters han querido ver a Mae Murray, y que no es sino sencillamente Mrs Dorothy Garfield, esposa de un empresario yanqui, y hasta a la respetable madre de miss Gaynor clásico tipo de "mother" de novela de Rober W. Chandler...

Las estrellas de cine, inspiran más miedo de lejos que de cerca. Por ejemplo esta Miss Gaynor, podría ser tranquilamente una empleada de oficina, o hasta una linda vendedora del "Ten cent"... Camina igual y se sienta como en las películas, es decir como se sientan ya y como imagina que se han debido sentar siempre, las empleadas de oficina y las vendedoras del 'Ten cent", Se cienta "bonito".

La estrella mira al repórter y éste mira a la estrella.

"Yo creo que la he visto antes, Miss Gaynor... Usted era una muchacita de los barrios bajos de París. Tenía una hermana muy mala, que la golpeaba a usted y usted era amiga de un sacerdote muy bueno. Y un hombre, un obrero de París, como deben ser los obreros de todo el mundo se enamoró de usted, después de despreciar a todas las mujeres...

"Ah, señor repórter, eso significa que usted me ha "visto" en Séptimo Cielo, pero yo he hecho otras películas. Trabajé como comparsa mucho tiempo. La carrera de estrella es dura.

"Ahora, estoy cansada, este viaje ha sido con objeto de descansar. Acabo de "filmar" Street Angel y El Cuarto Diablo... Voy con mamá a Nueva York. Yo no he visto nunca a Nueva York...

"La Habana es encantadora. Yo no tenía idea de que la Habana era tan grande. Además, aquí venden unos "chales españoles" muy lindos .. Mejores que los de Panamá ... Yo he comprado uno... Y los barrios de residencia son muy lindos, casi tanto como los de Hollywood...

"Yo nací en el Este, en Filadelfia, y mi mamá es maestra... y los compañeros de a bordo son muy simpáticos y muy buenos conmigo y yo...

El repórter se da cuenta de que las estrellas hablan y que parecen ortofónicas muy 1928, es decir que imitan muy bien la voz humana con todas sus inflexiones.

"Yo volveré a la Habana. Ahora voy a Nueva York. En esa ciudad se celebra una Convención de todos los artistas y empleados de la corporación donde trabajo. Seremos algunos miles de personas. Usted sabe, mi país es muy grande y a mí me gusta mucho Cuba....

Las comparsas de la estrella se impacientan. Conspiran contra el repórter. Este impertérrito, pide a Miss Kaynor un autógrafo. Sabe que habrá algún fanático o fanática que lo conservará cuidadosamente. Este "fanático desconocido" es en realidad quien ha estado presente en la imaginación del repórter desde el momento en que recibió la orden, seca, imperiosa hasta que después de tantas idas y venidas en busca de la estrella, se ha sentado ante el aparato de pensar que es una máquina de escribir de redacción y dió a la imprenta el fruto de su investigaciones cinematográficas.

No hay que añadir sino que como en el cinematógrafo, el repórter se levantó, después de recibir el precioso documento y dió a la señorita Gaynor las más expresivas gracias y la felicitó nuevamente. Después echó a andar Prado abajo.

J. F. de C.

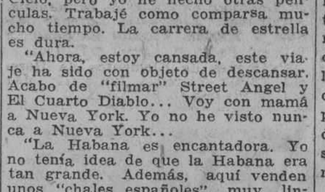

To the newspaper Diario de la Marina
Havana is very beautiful and my only wish is that I might be here longer
Janet Gaynor
May 25/1928.

Para el DIARIO DE LA MARINA
La Habana es muy bella y mi mejor y único deseo es poder vivir aquí mucho tiempo.
Janet Gaynor.

TRAJES PARA CHOFERS

VENGA Y ESCOJA EN ESTA SU CASA EL TRAJE PARA SU CHOFER. ESPECIALIZAMOS EN EL CORTE Y CONFECCION DE TODA CLASE DE UNIFORMES. PRECIO: SIEMPRE EL MAS BARATO.

TRAJES BIEN HECHOS — La Casa Montalvo-Corral — GALIANO 105 TELEF-A-6932.

Casos y Cosas

ALGO DE POLITICA

Molinet, Zayas, o Cuéllar...
¡o Machado! Molinet
ya por los conservadores,
y si Zayas tiene a bien
el ir por los populares,
será el candidato de
dicho partido. Si acaso
Zayas no lo quiere ser,
lo será Don Célso Cuéllar;
y en frente, contra los tres
—o contra los dos—, Machado
por los liberales. ¿Quién
resultará victorioso?
Es imposible saber.
Sin embargo desde ahora
puede decirse que aquel
que más gatos tenga, tiene
mucho más chance. ¿Por qué?
El asunto es muy sencillo:
en castellano , vencer
¿no es **llevarse el gato al agua?**
Pues bien claro lo tenéis.
Y, que yo sepa, ni Cuéllar,
ni el general Molinet,
ni Machado tienen gatos
que llevar. ¿Me explico bien?
Y conste que no se trata
de hacer propaganda, pues
en asuntos de política
en la vida me mezclé,
e igual me da Juan que Pedro;
solamente quise hacer
un chistecito, muy malo;
pero que al cabo lo es.

Sergio Acebal.

AUTORIZACION DE LA PERMUTA DE 2 NOTARIOS

Son éstos de Los Palacios y San Luis, en Pinar del Río. Jubilación de un empleado

El Presidente de la República, a propuesta del Secretario de Justicia, ha tenido a bien firmar los siguientes decretos:

"Nombrando Juez Municipal Primer Suplente de Esperanza, por lo que resta del cuatrienio de 1927 a 1931 al señor José R. Cabezas Clavelo.

Otorgando jubilación forzosa al señor Rafael Alfredo Vega y Pascual, Secretario del Juzgado de Primera Instancia e Instrucción de Puerto Padre, con el haber anual de $1,004.40.

Concediendo la permuta solicitada por los Dres. Simón Cadelo y Valdes y Manuel Hernández y Díaz, de las Notarías con residencia en Los Palacios y en San Luis (Pinar del Río), respectivamente.

ALZAMIENTO DEL CONTADOR DE LA EMP. "BARAGUA"

Es natural de Inglaterra y se embarcó para los Estados Unidos llevándose $43,170

En la Jefatura de la Judicial de nunció ayer el doctor Germán Wolter del Río Representante a la Cámara y Presidente de la Compañía Azucarera Punta Alegre que administra los bienes de la Compañía Baragua, que el contador de esta última compañía, nombrado Richard Crissinh, de Inglaterra, había huido llevándose $43.170.83 de la propiedad de la referida compañía.

El acusado llevaba en la compañía ocupando el cargo de contador desde el año 1923. Hace un mes en abril, debió presentar el balance social. pero pretextando hallarse enfermo, solicitó que se aplazara la presentación hasta fines de este mes y ha desaparecido, sabiendo el denunciante que se embarcó para los Estados Unidos para desde allí probablemente pasar a Inglaterra.

Enfermedades de la Piel de los Niños

El Ungüento Cadum puede aplicarse sin temor sobre la piel delicada de los niños que sufran de herpes, erupciones, eczema, escoriaciones y otros padecimientos angustiosos que afecten a los niños. Después de la primera aplicación del Ungüento Cadum se siente alivio inmediato. Cesa la picazón al instante, y sus efectos son tan calmantes y cicatrizantes que las criaturas vuelven a recobrar el sueño normal.

MARCAS Y PATENTES
LORENZO S. RUIZ
—En práctica desde 1912 —
Edificio Casteleiro, 401. Oficios, 18.
Cable y Telégrafo "TRADEMARK"
Tels.: I-5960 y A-9746.
HABANA

DR. L. F. RODRIGUEZ MOLINA
CIRUJANO DEL "HOSPITAL CALIXTO GARCIA"
Profesor Titular de Enfermedades de las Vías Urinarias de la Universidad de la Habana.
Consultas: de 10 a 12 de la mañana y de 4 a 6 de la tarde.
Lamparilla, 86 y 88.—Tel. A-8454.

Ataques o Epilepsia HAGA cesar en el acto los ataques. Sólo para demostrar sus resultados, enviaremos GRATIS una muestra y un folleto a toda persona que nos diga su edad. Se ha usado desde hace 51 años. ¿Para qué sufrir más tiempo cuando se le ofrece el alivio GRATIS? Dirigirse a: Towns Remedy Co. Milwaukee, Wiss., E. U. A.
De Venta Por
DROGUERIA DE JOHNSON
Apartado 750. Habana-Cuba.

DR. PULGARON
Manzana de Gómez 465
Teléfono A-1862
PRIMERA Y SEGUNDA ENSEÑANZA, ENSEÑANZA SUPERIOR Y LATIN
Visitas y Avisos: de 5 a 7.

Dr. P. M. Souza
Garganta, Nariz, Oídos. Hospitales de New York, Viena, Budapest, Habana. San Lázaro 226, de 2 a 4.

Dr Gonzalo Pedroso
CIRUJANO DEL HOSPITAL MUNICIPAL DE EMERGENCIA
Especialista en Vías Urinarias y Enfermedades Venéreas. Cistoscopia y cateterismo de los uréteres. Cirujía de Vías Urinarias. Consultas de 10 a 12 y de 2 a 5 p. m., en la calle Avenida de la República 254 E-16 Indf. 1 Enero.

DR HERNANDO SEGUI
GARGANTA, NARIZ Y OIDOS
Prado, 38; de 12 a 3

¿TOSE? PRUEBA GRATIS
ALQUITRÁN Legítimo de PINO POR SARRÁ
Sólo una muestra a cada persona mediante la presentación de este anuncio, en la Droguería Sarrá, mañana.
Válido hasta el día 31

PARA SUS ANUNCIOS
INFORMESE CON
HIGINIO GARCIA Y GARCIA
DOMINGUEZ, 7 CERRO. TELEFONO: A-3176

¿SE EMBARCA USTED?
NOSOTROS TENEMOS EL EQUIPAJE QUE PUEDE NECESITAR

BAULES, MALETAS, MALETINES Y CARTERAS
Maletines Especiales para Médicos y Comadronas
PELETERIA "BROADWAY"
BELASCOAIN Y ZANJA.—TELEFONO M-5874

Dr. Bengué, 16, Rue Ballu, Paris
BAUME BENGUÉ
Curacion radical de
GOTA-REUMATISMOS NEURALGIAS
De venta en todas las farmacias y droguerias.

Señale con una cruz las horas en los cuadros grandes.
Señale con una cruz los minutos en los cuadros pequeños.

CUPON Núm. 21

DIARIO DE LA MARINA
CONCURSO DE VIAJES A LA EXPOSICION DE SEVILLA
El Reloj Parará a las ____ HORA Y MINUTOS ____ CON-LETRAS
NOMBRE Y DOMICILIO DEL CONCURSANTE
Sr. .....
Calle ..... Núm. .....
Ciudad o Pueblo .....
(Se suplica nombre, dos apellidos y letra clara)
TELEFONO DEL CONCURSO A-7326

Las enfermedades del
ESTÓMAGO E INTESTINOS
aunque sean de muchos años de antigüedad y hayan fracasado otros tratamientos se curan con el
ELIXIR ESTOMACAL SAIZ DE CARLOS
Medicamento agradable, inofensivo siempre en todas las edades y de resultados positivos para quitar el **dolor de estómago, acedías, vómitos, aguas de boca, malas digestiones, diarreas en niños y adultos, etc.**
J. RAFECAS Y C.ª.- Unicos importadores y depositarios para Cuba.- Teniente Rey, 29.-HABANA.

M.E.C.D. 2016

RECORDATORIO A LOS ASPIRANTES A BECAS EN LAS ESCUELAS NORMAL, INDUSTRIAL, ARTES Y OFICIOS, ETC.

Antes del día quince del próximo junio deberán dirigir sus solicitudes a los Alcaldes correspondientes, los que residan en Pinar del Río, Matanzas, Sta. Clara, Camagüey y Oriente

Todos los aspirantes a Becas en las Escuelas citadas que residan en los Ayuntamientos correspondientes a las Provincias de Pinar del Río, Matanzas, Santa Clara, Camagüey y Oriente deben dirigir sus solicitudes antes del día quince del próximo mes de Junio a los Alcaldes Municipales del Término en que residan, fijando en la solicitud su retrato y acompañándola de los documentos siguientes:

(a) Certificación expedida por las Alcaldías correspondientes en que conste que el aspirante es vecino del Ayuntamiento con seis meses de anterioridad a la solicitud.

(b) Certificación expedida por el Jefe de Oficina del cabeza de familia en que conste que no devenga más de cien pesos de sueldo o jornal. Además declarará éste acerca del citado extremo y de que no ejerce industria, comercio o negocio que le produzca más de cien pesos mensuales.

(c) Certificación expedida por los Directores de los establecimientos de enseñanza en que conste la aplicación y buena conducta del aspirante.

Los aspirantes de los Ayuntamientos de la provincia de la Habana presentarán sus solicitudes en la forma dispuesta, antes del día 30 del próximo mes de Junio.

Se llama la atención de que los aspirantes a becas en las Escuelas Normales de cualquier provincia no sufrirán en ningún caso exámenes en los Directores de las Normales dentro del plazo que se cita en los párrafos anteriores, para que permanezcan en la Normal hasta la fecha del exámen.

Igualmente se llama la atención que la beca es para "ingresar", en las distintas escuelas; pero no para los alumnos ya matriculados.

En las tablas que aparecen en el Decreto No. 658, publicado en la Gaceta del día 10 del presente mes de mayo (Reglamento de Becas) aparece el número de becados que tienen derecho a "ingresar' en cada año en cada escuela y en cada Ayuntamiento. Ejemplo:

En el primer curso, o sea el de 1928 a 1929, el Ayuntamiento de Marti tendrá derecho a un sólo becado, según la tabla referida, en la Escuela Normal de Matanzas; en el segundo curso, o sea en el de 1929 a 1930, no tendrá derecho a ningún becado; en el de 1930 1931, tendrá derecho a otro becado y en el de 1931 a 1932, no tendrá ningún becado. En esta forma se distribuirán las dos becas que en total corresponde a dicha Escuela, en los cuatro cursos que duran sus estudios.

La Secretaría de Instrucción Pública y Bellas Artes ha dispuesto que los exámenes en los Institutos para los aspirantes a ingreso como becados en las escuelas citadas se efectuen durante la última decena de junio y que las solicitudes se admitan hasta el día quince de dicho mes a fin de dar mayor tiempo a dichos aspirantes para presentar sus solicitudes.

Los aspirantes de la provincia de la Habana podrán presentar sus solicitudes hasta el día treinta de junio ante el Alcalde del Término donde resida.

TRASLADOS

Se han aprobado los traslados de los siguientes maestros: Ascensión Navarro de la Escuela número 12, de la finca Santo Domingo, para la Escuela número 15, de la finca Santa Rita, en Batabanó; Coralina Sánchez Alarcón, de la escuela número 5, para el aula Nocturna de ese distrito, en La Salud.

PERMUTA

Se ha aprobado la permuta solicitada por los maestros Joaquín Hernández e Isidora Gutiérrez, de Quemado de Güines.

UNA CARTA DEL DR. CARBONELL

Habana. Mayo 22 de 1928.
Sr. José I. Rivero.
Director del DIARIO DE LA MARINA.

Mi estimado amigo y compañero:

En relación con la reseña publicada hoy por su diario sobre las manifestaciones que yo hiciera al presentar al ilustre conferencista nicaragüense, Santiago Argüello, en el Teatro "Fausto", me interesa hacer constar que para nada aludí ni a la colonia española residente en Cuba—no había por qué—ni a la industria ni al comercio español. Limité mis palabras principalmente a combatir la labor de recepción establecida por la Hispano Cubana de Cultura, protestando de que no se esableciese el intercambio lógico. Lamento asímismo que se nos mantuviese en eterno aprendizaje y que se nos diesen en ocasiones como definitivas ideas atrasadas que sólo podían sustentarse por falta de comprensión de la mentalidad de otros pueblos. Más que los empirismos científicos de Marañón—dije—cuya concepción me lo revela mediano pensador y con una visión de la sociedad peculiar del siglo diez y seis, interesa al cubano conocer que tuvo en el pasado y tiene en el presente verdaderos inventores en el campo de la ciencia que pueden resistir el paralelo con los más grandes hombres en cualquier sector del mundo civilizado.

Esto, y declarar que no sólo de España sino de todos los pueblos debemos recibir a los hombres capaces de decir algo grande, y que a Martí no debemos desfigurarlo con un hispanismo caprichoso, no es hablar mal, entiendo yo, de España, ni de sus hijos aquí residentes, ni mucho menos del comercio y de la industria españoles, a los cuales no mencioné siquiera.

Yo no soy hombre de odios ni de resquemores. Y el hecho de que no comparta, no el principio fundamental, sino la orientación que a la Hispano Cubana de Cultura le imprime su director, no puede interpretarse como malquerencia a España.

Rogándole la publicación de estas líneas, quedo de usted afectísimo amigo y compañero.

Miguel A. CARBONELL

EL HORARIO DE EXAMENES EN LA ESCUELA SUPERIOR DE COMERCIO FUE DICTADO AYER POR DECRETO

Hoy será entregado en el Consejo de Secretarios el Presupuesto de Instrucción Pública para estudiar las resoluciones convenientes.—Felicitación a un conferenciante

El Director de la Escuela Superior de Comercio dictó ayer un decreto disponiendo la celebración de los exámenes finales de curso y habilitando los sábados y domingos para su ejecución.

Dicé así el decreto referido:

Por cuanto: El Reglamento de esta Escuela Superior de Comercio dispone en su artículo 30 que los exámenes ordinarios de prueba de curso se verificarán necesariamente dentro de la primera quincena del mes de Junio y el curso habrá de terminar el próximo día 31 del mes en curso.

Por cuanto: Siendo los alumnos de esta Escuela profesionales del Comercio, de la Industria y de la Banca; y como tales sus ocupaciones habituales aconsejan el mejor aprovechamiento del tiempo, ya sea durante el día o durante la noche; y en el caso particular de los exámenes habilitar los sábados y aún los domingos para la más útil, conveniente y oportuna celebración de los mismos.

Por tanto: En uso de las atribuciones que me están conferidas,

RESUELVO:

1º Habilitar los sábados, días 2 y 9 de Junio de 1928 y los domingos 3 y 10 del mismo mes y año, para la celebración de exámenes de prueba de curso del ejercicio académico de 1927 a 1928.

2º Que los exámenes de prueba de curso del Primer año de esta Escuela se celebren, comenzando el día 2 de Junio próximo y terminando el día 15 del mismo, en el salón que ocupa esta Escuela en los bajos del edificio "González Lanuza", con la siguiente distribución de días, horas y tribunales:

Exámenes de Algebra: Solamente escritos. Junio 2, Sábado de 3 a 6 de la tarde.

Tribunal: Profesores Lorenzo Miquel y Merino, Pedro P. Aguiar y Ballori y Vicente Bacallao y Villar.

Exámenes de Contabilidad Superior: Prácticos. Junio 3. Domingo de 8 a 11 de la mañana.

Tribunal: Profesores José Latour y Padierne, Miguel Gutiérrez Sánchez y Vicente Bacallao y Villar.

Exámenes de Economía Política: Escritos. Junio 5, Martes de 8 a 11 de la noche.

Tribunal: Profesores Carlor Márquez Sterling, José M. Bermúdez y Quadreny y Ramón de la Cruz y Sigarroa.

Exámenes de Economía Política: Orales: Junio 6. Miércoles de 8 a 11 de la noche.

Tribunal: Profesores Carlos Márquez Sterling, José M. Bermúdez y Quadreny y Ramón de la Cruz y Sigarroa.

Exámenes de Contabilidad Superior: Orales. Junio 9. Sábado de 3 a 6 de la tarde.

Tribunal: Profesores José Latour y Padierne, Miguel Gutiérrez Sánchez y Vicente Bacallao y Villar.

Exámenes de Cálculo Mercantil Superior: Solamente escritos. Junio 10. Domingo de 8 a 11 de la mañana.

Tribunal: Profesores Lorenzo Miquel y Merino, Vicente Bacallao y Villar y Pedro P. Aguiar y Ballori.

Exámenes de Elementos de Derecho Civil: Escritos. Junio 12. Martes de 8 a 11 de la noche.

Tribunal: Profesores José M. Bermúdez y Quadreny, Ramón de la Cruz y Sigarroa y Juan M. Menocal y Barreras.

Exámenes de Elementos de Derecho Civil: Orales. Junio 13. Miércoles de 8 a 11 de la noche.

Tribunal: Profesores José M. Bermúdez y Quadreny, Ramón de la Cruz y Sigarroa y Juan M. Menocal y Barreras.

Exámenes de Estadística: Escritos. Junio 14. Jueves de 8 a 1 de la noche.

Tribunal: Profesores Carlos Márquez Sterling, Ramón de la Cruz y Sigarroa y Lorenzo Miquel y Merino.

3º Hágase constar al publicarse esta resolución que de acuerdo con el artículo 36 del Reglamento, el alumno que al ser llamado a examen no se presentare, no tendrá derecho a que se le llame nuevamente, a menos que justificado ante el que suscribe el motivo de su ausencia, le sea concedido ser llamado por segunda vez.

Comuníquese a los señores Profesores y alumnos a los efectos consiguientes. — **Miguel GUTIERREZ SANCHEZ**, Director de la Escuela Superior de Comercio.

ENTREGA DE LOS PRESUPUESTOS

Hoy, en el Consejo de Secretarios, presentará el Secretario de Instrucción Pública y Bellas Artes el Presupuesto del Departamento, correspondiente al año económico 1928 a 1929. Hasta altas horas de la noche de ayer estuvo trabajando el señor Secretario en la confección del Presupuesto.

ELOGIO A LA E. DE COMERCIO.

El señor Secretario de Instrucción Pública ha dirigido al señor William P. Field, "Certifiel Public Accountant", la siguiente carta:

"Muy señor mío y de mi mayor consideración:

Ocupaciones extraordinarias me impidieron asistir a la conferencia qus usted pronunció a fines de la pasada semana ante los alumnos de la Escuela Superior de Comercio; y al ofrecer a usted mis excusas por ello, deseo testimoniarle mi agradecimiento doblemente merecido, por el honor conferido a la Escuela al ocupar la tribuna del maestro y por el cálido elogio que hizo de la magna obra del Gobierno del ilustre señor Presidente de la República que son en opinión de usted las Escuelas de Comercio creadas hace apenas un año.

La Secretaría de Instrucción Pública y Bellas Artes, con cuyo cargo me honro, concede al acto brillante de usted importancia extraordinaria, porque usted encarna, el saber y el prestigio ganados en luengos años de labor, por un lado, y porque, por el otro, usted representó en el pasado la ilustre colonia americana residente en la Habana y es hoy exponente fiel de todo lo que ella vale y significa en el orden social y en el orden económico.

Y como todo ello atañe en no pequeña medida el desenvolvimiento cultural del país, me complazco en dirigirle estas líneas con el objeto de rendir un doble merecido tributo; a usted por su altruista conferencia, y en usted el que es debido a tan ilustre representante de los profesionales y financieros extranjeros que es usted.

Aprovecho nuevamente esta oportunidad para expresarle el testimonio de mi mayor consideración. —**J. B. ALEMAN.**

FERIA EXPOSICION DE CIENFUEGOS

AVISO A LOS INVENTORES CUBANOS

El señor Pedro A. Aragonés, Alcalde Municipal de Cienfuegos y Presidente del Comité Ejecutivo de la Feria Exposición, que deberá llevarse a cabo el próximo mes de julio en dicha ciudad, ha comunicado a la Secretaría de Agricultura, Comercio y Trabajo que todos los inventores cubanos pueden exhibir gratuitamente sus inventos en dicha Feria Exposición.

Lo que se hace saber a los inventores que pueden dirigir sus solicitudes al referido Comité Ejecutivo o a la Sección de Fomento y Expansión Comercial de la Secretaría de Agricultura.

BUSCAN SOLUCION AL PROBLEMA DE LOS FERROVIARIOS

Para efectuar los reajustes de personal se ha oído el parecer de la Hermandad

En estos días, la Administración General de los Ferrocarriles Unidos está estudiando la forma de llevar a cabo los obligados reajustes que todos los años, al terminar la zafra, tiene forzosamente que realizar en sus presupuestos y que este año, debido a la crisis que sufre el país, deberán ser mayores.

Antes de proceder a la selección del personal, la referida Administración ha querido escuchar a los representantes de la Hermandad, los cuales ya han expuesto su criterio sobre el particular.

Ahora—es la impresión que hemos recogido entre los altos jefes de la Empresa—ésta resolverá el problema conforme a un criterio equitativo, tratando de reducir las cesantías al mínimum, y, al propio tiempo, como es de esperarse, defendiendo al personal más idóneo y competente, sin prescindir del escalafón.

A LOS SUSCRIPTORES DE ARROYO APOLO

Habiendo cesado en su cargo como repartidor y cobrador de este periódico en la barriada de Arroyo Apolo el señor Tomás Sosa, rogamos a todos nuestros suscriptores en dicha barriada no abonen los recibos pendientes por concepto de suscripción al referido señor Sosa, sino únicamente a nuestro cobrador en dicha barriada, quien presentará los recibos firmados por esta Administración.

Al mismo tiempo rogamos a los señores suscriptores que cualquier queja o deficiencia por motivo del servicio que tengan que transmitirnos lo hagan por el teléfono M-8404.

JABON CASTILLA, OLIVA BLANCO ESPAÑOL
GOLIATH
M. CABRERA Y Cª TELF. A-0342
ESPUMOSO. GUARDE LA ENVOLTURA DE LA PASTILLA.

Hotel "EL FENIX"
Café, Restaurant, Lunch, Dulcería y Repostería
Habitaciones desde $25.00. Extremada limpieza, eficiente servicio y todo confort.
EN INMEJORABLE LUGAR
E. Villuendas y P. Varela (Concordia y Belascoain)
TELEFONOS U-1751 y U-1752

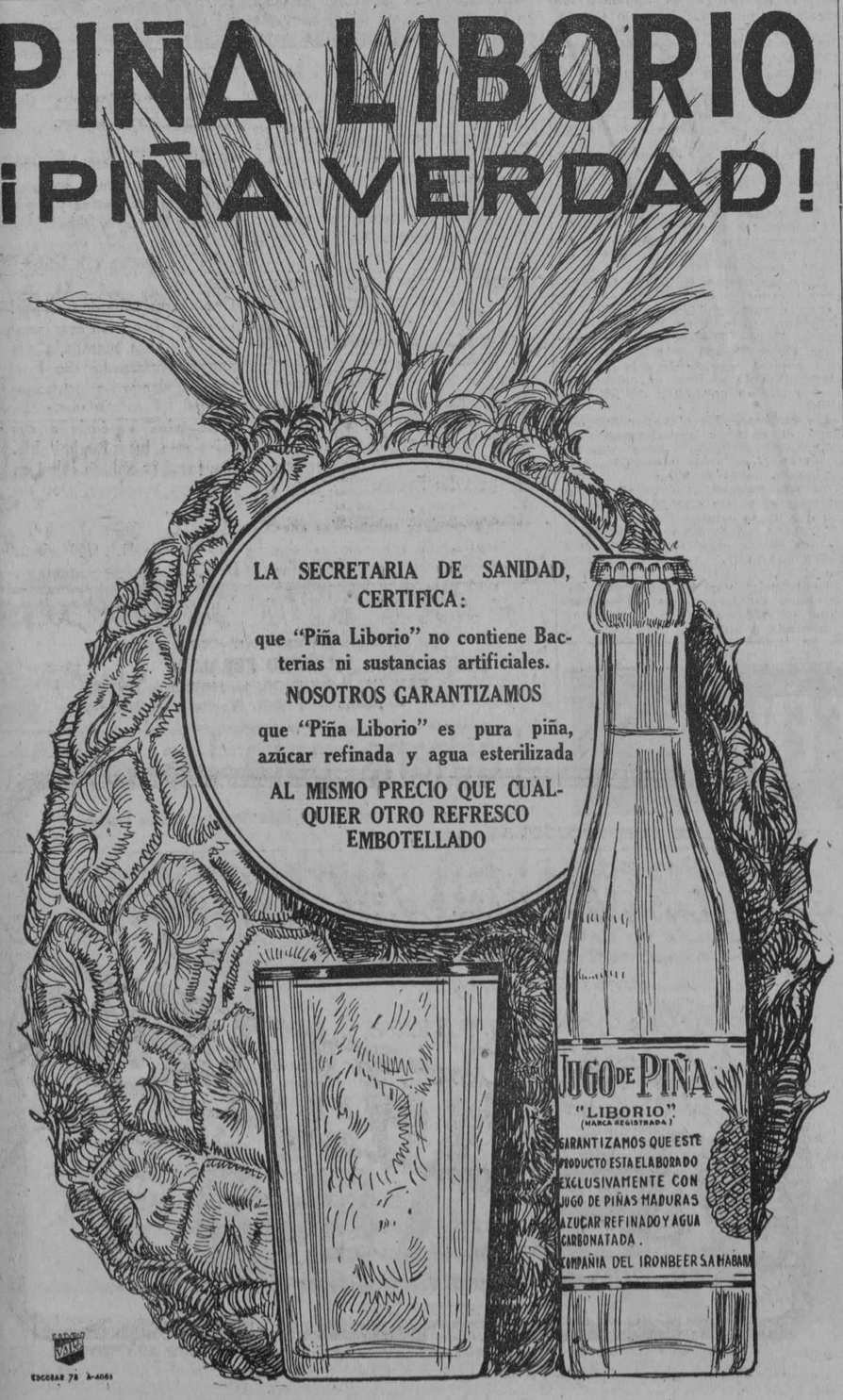

M.E.C.D. 2016

No. 13

De un momento
a otro apareció mi cutis limpio

St. Louis, Mo.—"Al casarme tenía la cara llena espinillas, y la picazón me molestaba. Después de hacer uso de Resinol por dos noches la picazón desapareció como también las espinillas y al cabo de mes estaba buena." Resinol produce los efectos deseados. Tanteélo. *De venta en todas las droguerías.*

Resinol

DEPARTAMENTO DE IMPUESTOS DEL MUNICIPIO

COMPROBACIONES DE RENTAS

Expedientes de Fincas Urbanas Comprobados por la Sección de Impuesto Territorial que existiendo diferencia entre la renta mensual con que aparecen amillaradas y la comprobada últimamente, se ha dispuesto extender los recibos por las diferencias encontradas:

General M. Suárez 146, de Celestino Menéndez, $47.56; Espada número 78-80, de Pedro Perdomo, $10.00; General Riva número 70-72-74, de Gloria E. Valcárcel, $48.43; Escobar número 134, de Ramón Iglesias, $40; Lagunas número 34, de Julián Viadero, $75.00; Luz número 33, de Manuel Márquez, $225.00; Luco número 5, de José de la Fé, $89.00.

LA MODIFICACION DEL REGLAMENTO DEL UNO Y MEDIO

El secretario de Sanidad trató ayer con el de Hacienda sobre el presupuesto sanitario

Ayer visitó al Secretario de Hacienda el doctor Francisco Ma. Fernández Secretario de Sanidad y Beneficencia. Su visita estaba relacionada con el ante proyecto de presupuestos de su Secretaría, en la cual no se harán más ampliaciones que las previstas en el actual ejercicio económico, o sean los Hospitales de nueva creación y el Hospital de Emergencias, en Jaruco.

TAMBIEN EL EJERCITO

También se entrevistó con el Secretario de Hacienda el Cor. Núñez de Villavicencio, para tratar del presupuesto de la Secretaría de Guerra y Marina.

IMPORTANTE DECRETO

Ayer ha quedado firmado el Decreto Reglamento del impuesto del 1 1|2 por ciento que modifica el cambio de tributación del referido impuesto, cobranza y penalidad, etc., constando de 45 hojas escritas en máquina. En la mañana de hoy se envía a la Gaceta Oficial para su publicación.

SI USTED QUIERE HACER UN REGALO
QUE LE CUESTE MENOS DE SU VALOR
HAGANOS UNA VISITA
NOSOTROS LE GARANTIZAMOS QUE SALDRA SATISFECHO
"LA REGENTE"
NEPTUNO Y AMISTAD — TELEFONO A-4376

"NORMACOL"
garantiza la cura del
ESTREÑIMIENTO
DEPÓSITO
Dr. ALBERTO JOHNSON
HABANA
MANZANA DE GOMEZ
445
TELEF. A-5694

SALDRA PRONTO PARA LOS ESTADOS UNIDOS UNA EXCURSION COMPUESTA POR 300 MAESTROS CUBANOS

MISCELANEA

SINCERIDAD

Cada vez que un cubano, más o menos ilustre, más o menos tonto, o más o menos zoquete, porque de todo hay en todas las viñas del Señor... Cada vez que un señor de esos, repito, se desfoga en denuestos contra España y los españoles, a algunos colegas compatriotas se les quitan hasta las ganas de fumar los especiales cigarros de La Gloria.

Algunos cogen el pomo de la vaselina, que siempre tienen a mano, y entre ditirambo y ditirambo le dicen al que denostó que les duele oirlo hablar así por tratarse de un hombre de claro talento y singular cultura, meritorio de ser tan apreciado cual la sidra Cima y las corbatas Rusquellanas. De esta suerte, cualquiera que desee oirse llamar ilustre, no tiene más que decir unas cuantas tonterías contra España o los españoles, y ya está el café... Esto es, ya están los vaselineros cantando loas a su mediocridad.

Con el derecho que tengo de pensar, como el que me asiste de recomendar a nuestras damas los trajes elegantes de Los Precios Fijos, diré que lejos de tomar a mal esos exabruptos, los agradezco. Es de la única manera que sabe uno a qué atenerse y con quienes trata para hacer in mente un tratado de reciprocidad y darle palos al burro cuando se caiga. Eso es más práctico que contestar a unas cuantas idioteces poniendo al idiota por las nubes y casi regalándole una preciosa joya de "Le Trianón".

"Solo la verdad me pondrá la toga viril", ha dicho el ilustre (ilustre de veras) pensador cubano Don José de la Luz Caballero. Y la verdad es que el noventa y nueve por ciento de los que hablan mal de España y los españoles, son canijos de cerebro que en su idiotez no se dan cuenta de que al hablar mal de sus hermanos lo hacen de su propia familia y sus antepasados muchos de los cuales eran tan buenos cual el chocolate de La Gloria y los instrumentos que vende la Casa Iglesias.

Por eso me he sonreído mucho, cuando un doctor dijo en el teatro Payret, que los españoles venían a Cuba con boina y pantalón de pana, metidos en barriles. Muchos de los allí presentes aplaudieron a rablar, y se mostraron tan contentos como si los hubiesen convidado a tomar deliciosos refrescos de frutas naturales en La Bilbaína de Neptuno 1. ¿Quiénes eran? Pues hijos, nietos o biznietos de españoles... Esto es; de esos mismos que denostaba el imbécil orador desde la tribuna.

Yo, en aquella ocasión, no me creí en el deber de defender a los del pantalón de pana y la boina. Cada uno es muy dueño de hablar mal de su familia, y si los hijos o nietos de peninsulares ponen a sus padres o abuelos cual no digan dueñas, no voy a ser yo más papista que el Papa; allá que se las haigan, como dice un político amigo mío.

Quedamos pues, en que quien dice sinceramente lo que piensa nos hace un gran favor aunque reconozcamos que es más bruto que un cerrojo; y perdonen los cerrojos la comparación...

La gran óptica "Argos" se ha trasladado a Neptuno 23, donde sigue examinando la vista gratis.

Amenizando.

Cantares

Corazón: nunca te cansas
de vibrar por lo que esperas
de latir por lo que pasa.

En llegando a cierta altura
se ven las nubes tan cerca...
que se ven que son de bruma.

Gloria de la PRADA.

Si quiere apreciar lo que son zapatos elegantes para damas y caballeros vaya a la peletería "La Marina" de Galiano 107. Tienen las últimas novedades y venden a precios razonables.

Pensamientos.

La mujer más tiranizada por su marido, conserva sin embargo tanto dominio sobre él que le hará hacer lo que a ella se le antoja.—ROCHEBRUNE.

Quien denigra una honra, se denigra él.

Somines.

Ahora bien; quienes quieran vivir cómodamente por precios reajustados que vayan al hotel Ritz de Neptuno y Perseverancia.

De utilidad.

Para evitar que se acumulen insectos en las camas, métase un pedazo de alcanfor en una bolsita y cósase ésta a las frazadas o acolchados.

Para visitar al laureado fotógrafo Jaime Gispert, hay que penetrar por la gran juguetería "Los Reyes Magos".

Examen de geometría.

El profesor:

Diga usted, niño ¿cómo se forma un círculo?

El niño:

Pues reuniendo varios socios y pidiendo permiso a la autoridad.

Para la fabricación de neveras por el moderno sistema de refrigeración eléctrica nadie más práctico que el señor Alfredo Fernández Méndez, de Aguila 92.

Máximas morales.

A medida que las mujeres comprenden menos, se creen más incomprendidas.

Cuando a una mujer se le obliga a reconocer una falta, se cree inmediatamente una víctima.

"No se ama más que una vez"—se dice.—Es que no se tiene gana de volver a empezar.

La mejor tintura para el pelo que se conoce y que puede usarse sin el menor peligro es la "Tropical" que vende su inventor en la antigua farmacia del doctor Morales, sita en Reina 71, teléfonos M-1229 y A-4343.

Buena contestación.

La señorita entra en su habitación y sorprende a la criada poniéndose colorete ante el tocador.

—¡Cómo! ¿Usted pintándose en mi tocador?... ¡Esto sí que es original!

—No, señorita, es copia.

—¿Qué ha dicho usted?

—Claro, yo no hago más que copiar a usted.

Las corbatas para la presente temporada que exhibe La Rusquella en sus dos grandes vidrieras, son seleccionadas de entre los mejores muestrarios que llegaron de Europa.

Biografías sintéticas.

El 23 de mayo de 1895, murió en Berlín el marino Isaac Peral y Caballero, inventor de un submarino que llegó a ser tan admirado como los Petit Cetros de Partagás, y cuya construcción, previo informe de una Comisión técnica del ministerio de Marina dió comienzo en el arsenal de la Carraca el 23 de octubre de 1887, siendo botado al agua el 8 de septiembre de 1888. En los dos años subsiguientes efectuáronse pruebas oficiales del submarino, que fueron afortunadas, según los técnicos. A pesar de ello, y no obstante la popularidad de que por entonces gozó Peral, el favor oficial se desvaneció, decayó el entusiasmo popular, desatáronse las intrigas contra el inventor, y éste pidió la licencia absoluta para poder defenderse de los cargos que se le hacían. En 1895 se trasladó a Berlín para ser operado de un tumor en la cabeza, muriendo a poco de efectuada aquélla. Sus restos fueron traídos a Madrid, y en 29 de abril se exhumaron del cementerio municipal para ser trasladados a Cartagena su ciudad natal, donde reposan en un panteón construído a expensas del Ayuntamiento.

"La mujer y el hogar feliz" es la mejor obra que le puede regalar a su esposa para que en ella estudie cuanto le conviene. Ningún conocimiento de utilidad falta en esa obra y la vende al contado y a plazos la librería Académica que se ha trasladado a Neptuno 57, entre Galiano y Aguila.

Amor-mujer.

A los quince años las mujeres admiran a los hombres guapos por bobada o por interés; a los cuarenta, por convicción.—Mme de GIRARDIN.

Las mujeres se olvidan de todos sus adoradores excepto del primero, que les sirve para medir el cariño de los demás.—DEMOUSTIER.

Para que su automóvil esté bien cuidado llévelo al garage "González" de Hospital número dos, donde le cobrarán un módico precio por el estorage.

Penas bárbaras.

Una de las penas capitales en tiempo de Enrique VIII de Inglaterra, era hervir al individuo. Esto se puso en práctica cuando Rouse, cocinero del Obispo de Rochester, envenenó a diez y siete personas y fué sentenciado a muerte hirviéndolo.

Margarita Davis fué ejecutada en 1541, de la misma manera por envenenadora.

Tomando tras las comidas el prodigioso medicamento Pepsina y Ruibarbo Bosque, puede usted comer sin miedo cuanto le apetezca.

Un entrefilet del querido Don Adelardo Novo:

Nobile, que fué dos veces al Polo y en la última echó dos cruces de madera, parece que está corriendo graves riesgos.

Es que al Polo no se debe ir más que una vez y no a echar dos cruces, sino a echar una cruz y una raya.

Nobile lo dirá si vuelve:

¿Al Polo?

Cruz y raya.

Solo en la ferretería Los Dos Leones de Galiano y Virtudes encuentra usted el legítimo Beaver Board, (madera artificial) tan práctica para trabajos de carpintería.

Horóscopo del día.

Los nacidos el 30 de mayo vencerán grandes dificultades.

MARMOLES. LOS MEJORES "CASA MANFREDI"

La nota final.

En un examen:

Examinábase un alumno inexperto y llevó de apuntador a su tío. El profesor le pregunta qué significa "Ego". El alumno, no sabiendo qué contestar, mira a su tío y éste, viendo el apuro, le indica a sí mismo con un dedo. Entonces el alumno contesta rápidamente:

—El chaleco de mi tío.

Lo mismo los chalecos que los pantalones y chaquetas que vende Le París en Neptuno y Zulueta, Manzana de Gómez, son de alta calidad y están muy rebajados de precio.

El colmo de un torero.

Torear con la capa terrestre.

Luis M. SOMINES.

Alegre y Curado

Caibarién, 12 de mayo 1920.
Sr. Dr. Arturo C. Bosque.
Habana.

Estimado señor:

Me es grato dirigirme a usted para decirle que he usado su remedio y es su "PEPSINA Y RUIBARBO" muy eficaz; no sé cómo expresarle mi alegría de verme curado; puede usar este anuncio en el periódico.

Su s. s.

R. Fernández.

UN ARTISTA ALEMAN LESIONADO AL DESEMBARCAR Y MONTAR EN UN AUTOMOVIL.—EMBARCARON AYER LOS DRES. SANCHEZ DE BUSTAMANTE Y ALFREDO ZAYAS

Acusado que se presentó.—Ante el oficial de guardia ayer, de la policía del puerto, se presentó el ciudadano victoriano Hernández vecino de la calle de Fresneda número 13, el que expuso que leyó en el DIARIO DE LA MARINA, que se le acusaba de estar complicado en el hurto de dos sacos de frijoles de una chalana en bahía, deseando aclarar que no tenía paricipación en el hecho, pero el aduanero no actuó en el caso, lo reconoció como el mismo individuo que en unión de otro de raza blanca tripulando una cachucha, hurtaron los mencionados sacos de frijoles.

El otro acusado dicen que se nombra José González Cabrera y que es también vecino de Regla, pero ni ha sido detenido ni se ha presentado.

El Hernández por no haber prestado fianza fué remitido al vivac.

Pasajeros de la Flota Blanca.—En el vapor americano Pastores de la Flota Blanca embarcarán esta noche para New York el Gerente de la casa Soldevilla y Hemos señor Armando Gutiérrez, la señora e hijos de Mr. Curtis, el Secretario de la Embajada de los Estados Unidos en Cuba, el señor E. S. Carpenter Administrador General del Central "Lugareño", quien va con sus familiares, señor Basilio Pogolotti, el Juez de Habonken estado de New Jersey Hon Adolph C. Cartson y señora, señor José García Ore, Jefe del departamento de máquinas del Central Hormiguero, James A. Davino y 32 personas residentes todas en el estado de Ohío, quien ha estado varios días en la Habana, Mr. Walter Levy, Nora Vandorlice e hija, Doroty Story, William H. Stevens y señora, José Ruben Partierra, Roberto Pro, Mario Kubin y otros.

Barcos salidos.—Los siguientes barcos salieron ayer el alemán Río Panuco para Inglaterra y Alemania, el mexicano San Ricardo para el Mariel, el Cuba y los ferries para Key West el alemán México para Nuevitas, el hondureño Granada para la Ceiba y el Redman para Tampa.

Un artista alemán lesionado.—Al tomar ayer un automóvil que estaba en movimiento, frente al muelle del Arsenal el señor Francisco Zimerman artista alemán residente en la Habana, sufrió casualmente una caída resultando lesionado menos grave.

El chofer del automóvil, nombrado Félix J. Ziques no es acusado por el lesionado.

Seis presuntos polizones detenidos.—Por haber tratado de embarcar como polizones en el vapor americano Redman, que zarpó para los Estados Unidos fueron arrestados los españoles Manuel y Amador Lago, Antonio Amerin, José López Manuel Domínguez, y José Rodríguez todos los cuales fueron remitidos al vivac bajo la acusación de tentativa de estafa.

Los ferries.—Los ferries Henry M. Flager y Estrada Palma llegaron ayer de Key West con 26 wagones cada uno de carga general.

El Dr. Antonio Sánchez de Bustamante y el Dr. Alfredo Zayas.—Muy concurrido se vió por el muelle del Arsenal, de la Compañía Peninsular and Occidental S. S. Co., con motivo del embarco de distinguidas personalidades de nuestra vida política intelectual y social, que van unos en misión representativa al extranjero y otros deseosos de pasar un verano en climas más benignos.

Entre los pasajeros que embarcaron en el Cuba, que fué el barco que ayer zarpó para llevar el pasaje de la Ruta de la Florida figuran el eminente internacionalista doctor Antonio Sánchez de Bustamante a quien acompaña además de sus familiares el Secretario particular doctor Pedro Martínez Fraga y el doctor Alfredo Zayas y Alfonso ex-Presidente de la República y otra de nuestras mentalidades.

El doctor Sánchez Bustamante una vez que permanezca varios días en los Estados Unidos seguirá viaje a Europa, mientras el doctor Zayas y sus familiares, irán a las Montañas donde pasarán el verano.

Con motivo del embarco de dichos caballeros se congregaron en el Arsenal entre otros el Comandante Espinosa Ayudante de Guardia del Honorable Presidente de la República, el Presidente del Senado doctor Clemente Vázquez Bello, el Jefe de Estado Mayor del Ejército Nacional Brigadier Alberto Herrera y sus ayudantes el General Rafael Montalvo, el Ldo. Guillermo Patterson Ministro de Cuba en Inglaterra, señor César Garriga Secretario de la Legación de Cuba en Bélgica, doctor Rafael Montoro, doctor Francisco Carrera Justiz, señores Rafael Gardia Capote, Jorge Flower Julián Linares Marzos Zárraga, Antonio Pardo Suárez, General Pedro Betancourt, el Senador Clavel, Juan Rodríguez Ramírez, el introductor de Embajadores señor Enrique Soler y Baró, Santiago Rey y numerosos estudiantes de la Universidad Nacional.

Para despedir al doctor Zayas el Senador señor Cuéllar del Río y familia, doctor José María Zayas, doctor Enrique Porto, doctor Amado de los Cuetos, Alfredo Zayas Arrieta, Roberto Méndez Peñate, Saturnino Escoto Carrión, doctor Yarini, Francisco Hernández, Oswaldo Basil, Plácido Hernández, doctor Emilio del Junco Jr., Manuel de J. Carrera, Juan Luis Tiat, doctor Oscar Bojachea, y otros muchos difícil de recordar.

Otros pasajeros del correo de la Florida fueron Antolina, Cullmell, Carmela Nieto, Felicidad Domínguez, señores Celestino Peiro, Froilán Domínguez, Setvio Ducrocá, Antonio Flores, Ramón García, Pío Junco del Pandal, Luis Blanco Alfonso, Manuel San Martín, Gil Pérez, Luis Blanco Alfonso Pérez, Eladio Aranda, Miguel Marrero, Carlos Ferrara, Carlos Carrillo, Eladio Aranda, Matías Parlá y señora, Carlos Ferrara e hija, Julio Salinas, Esteban Valdés Ramos, y otros.

Por la tarde en el Governor Cobb llegaron por la misma Ruta 40 pasajeros de los cuales tomamos los siguientes nombres: Gonzalo García, D. Arteche y señora José L. Greno, Ramón D. Pous y familia, Arturo Martínez y José Olba.

El Siboney.—El vapor Siboney, de la Ward Line llegó por la tarde directamente de New York, con 43 pasajeros en cámara y 4 en tercera.

Llegaron en este barco, los señores M. A. Delgado, S. Goyena y Orsi, D. Pérez, L. Rosemberg y señora, J. M. Salinas y familia, M. Suárez, F. H. Siles y J. M. Salom.

Una excursión a la Florida.—Más de trescientos maestros cubanos, irán próximamente en excursión a la Florida, utilizando para ello la vía de la P. Aand O.

En la excursión, figurarán también varias autoridades escolares.

Los excursionistas, saldrán de la Habana, para Key West, Miami, Palma Beach, Hollywood, Daytona, Ibor City, Tampa y regresando a esta capital después de seis días de viaje, durante el cual se celebrarán varias fiestas en honor de los viajeros.

Un cadáver.—En el vapor Siboney llegó el cadáver embalsamado del señor Arturo Chinio Piedra que falleció en New York y que ha sido inhumado en la Habana.

El Río Panuco.—De Veracruz llegó ayer el vapor alemán Río Panuco, que trajo cuatro pasajeros para la Habana entre ellos el diplomático alemán doctor Walter Hindich señor Mario L. Acosta, y George Buck.

De tránsito van 134 pasajeros entre ellos muchos alemanes establecidos en México que van por una temporada a su país.

El Mejor Reconstituyente — NUTRIGENOL — Un Tónico Poderoso

Directorio de Elegantes e Intelectuales

por MISS. LOTO

Cuando usted quiera.....

Llamar la atención, notar como en su mesa, el adorno floral se distingue como ninguno, haga su pedido a "Milagros", la gran florería de los refinamientos. Cuando le agrade que su felicitación de flores, sea sólo semejante a un poema inagotable, envíelo de "Milagros", el rinconcito del Paseo de Martí, que es trono donde las miradas femeninas todas rezan...

Vigni en línea.

Sigue este raro aroma embrujado, embriagando los rincones más interesantes de la encopetada mujercita, para sus horas de soirée. Fué y será la esencia de las aristocracias. Un pedido numeroso, sin límites, escanciado por la realidad que impone siempre su triunfo por sí sóla. Determinada queda la verdad. Pídalo en las casas más selectas de esta ciudad.

El Rey de los Helados.

Imperando, sigue cada día más. Exquisitos los nuevos helados de S. Lázaro 14, y de su segunda Sucursal, la de Calzada próxima al puente. Las cultas familias la prefieren a todas. Goza el Sr. ex-Repostero de Palacio de justificada fama.

Galiano y Neptuno.

Dorado y Peón, propietarios de la regia casa de muebles y antigüedades La Moda, ofrecen a su clientela el más selecto surtido de joyas de arte, en mobiliarios admirablemente trabajados en todos los estilos. Adquiera el de usted, y notará que todas las distinguidas personas que lo admiren, le felicitarán. Son de un chic inconfundible.

Horas Campestres...

Deliciosas, riquísimas, las que ofrece el "Algibe", la conocidísima finca de Armando Herrera, sita a veinte minutos de la ciudad. En el Cano. Por la carretera de Arroyo Arenas. Horas admirables de ensueño, árboles acogedores, gratos rincones de la Naturaleza, bonitos paisajes, menús exquisitos y horas que quisieran eternizarse. El gallo canta en el algibe, la bella hora matinal.

Claudio Conde.

Feliz propietario de los manantiales de Agua Mineral la "Cotorra" impera por ser según opinión de todo el congreso médico, el agua mineral más completa, y más saludable. Es un verdadero éxito para el Sr. Conde, su producto tan preferido.

Cerveza negra cabeza de Perro.

El alimento de la alta sociedad europea. Atienda todas las reparaciones de sus energías de esta manera, y no se notará debilitado jamás.

En Londres, está la central cervecería, a la que llevan cada día mayor número de felicitaciones de facultativos por su positivo valor.

NOTA.—Para todo lo relacionado con esta crónica, diríjase al Apartado número 778.—A. Miss Loto.

¡Aun cuando los dientes tienen un blanco deslumbrador son
4 de cada 5
Las Víctimas de la Piorrea

Sin sospechar que todo no anda bien aun cuando los dientes tienen un blanco deslumbrador, 4 de cada 5 después de los cuarenta años y miles más jóvenes aún sacrifican su salud por causa de la Piorrea.

Tome estas precauciones: Vea a su dentista dos veces al año y empiece a usar el dentífrico que mantiene a los dientes tan blancos y tan limpios a la par que ayuda a proteger la salud contra este enemigo.

Mañana y noche use Forhans para las Encías.

Sin emplear substancias cortantes que son dañinas, devuelve a los dientes su blancura natural y los protege contra los ácidos que dan origen a las picaduras.

También, si se emplea regularmente y a tiempo, ayuda a endurecer las encías y mantenerlas fuertes y saludables. La Piorrea pocas veces ataca a las encías saludables.

Obtenga un tubo de Forhans. Use este dentífrico con constancia y déle masage a sus encías diariamente con Forhans, siguiendo las instrucciones del folleto que viene con cada tubo. Enséñele a sus hijos este hábito admirable. Protegerá su valiosa salud en los años venideros. Dos tamaños...

Fórmula de R. J. Forhan, D. C. D. Forhan Company, New York.

AGENTE GENERAL EXCLUSIVO:
ALBERTO PERALTA
SAN JUAN DE DIOS, 1.—HABANA. CUBA.
Apartado No. 2349. Teléfono A-9136.

Forhans para las encías
Sus Dientes no Pueden Ser Más Sanos que Sus Encías

Resistencia vencedora

UN aceite de calidad inferior puede resistir a la fricción por algún tiempo, pero a la larga se debilitará. Entonces es cuando se paga el *verdadero precio* de un aceite *barato*—cilindros rayados, cojinetes fundidos, cadenas rotas, válvulas dañadas y émbolos y sus anillos desgastados.

El "Standard" Motor Oil (aceite lubrificante), al contrario de los aceites inferiores en calidad, posée la oleaginosidad y resistencia para vencer—combate la fricción hasta el final—mantiene entre todas las piezas movibles del motor una capa de aceite que no cede—no permite que metal roce con metal.

Gane Ud. la lucha contra la fricción—enjuague el cárter de su motor y llénelo con "Standard" Motor Oil cada 1000 kilómetros.

"Guíese por esta marca"
STANDARD

Standard Oil Company of Cuba
"STANDARD" MOTOR OIL

Gran abundancia y buena distribución de luz
son las características de la lámpara Osram

REPRESENTANTES: ZALDO, MARTINEZ Y CIA

M.E.C.D. 2016

EN LA PLAYA

El mar es su mejor médico, lectora estimable, y es su mejor amigo también.

En la playa, las horas se deslizan vertiginosas y al mismo tiempo que usted se divierte charlando con sus amistades o zambulléndose en las frescas aguas, sus pulmones se ensanchan, agradecidos a la caricia de la salobre brisa. ¿No es así el mar su mejor doctor lectora?

Nosotros disponemos de un amplísimo y moderno surtido de trajes de baño y accesorios; si usted nos honra hoy con su visita, podremos mostrarle un sinfín de preciosos estilos, a precios muy moderados.

Desde 90 c.—Trajes de baño para niños.
Desde $1.25—Trajes de baño para caballeros.
Desde $3.—Trajes de baño de lana, para señoras. En colores rojo, azul pavo, verde, negro y morado.
Desde 15 c.—Gorros de Goma.
Desde $1.—Zapatos de goma para señoras.
Desde 80 c.—Zapatos de goma para niños.

Ropa Interior y telas para la misma.
A $1.70.—Juegos de opal bordados.
A $2.40.—Juegos de lencería de colores.
A $2.70.—Juegos de opal extrafino (los vendíamos a $4.00).

A $1.95 pieza.—Opal magnífico, en 12 colores.
A $2.50 pieza.—Lencería fina, todos colores.
Batista Inglesa indeseñible, corte con 4 varas, 95 c.
El día 1o. de Junio, iniciamos nuestra

LIQUIDACION DE PRIMAVERA

Será algo insólito, de estupenda conveniencia para usted.

ZENEA (NEPTUNO) La Filosofía Y SAN NICOLAS

"La Elegante"
de Galiano

HACE UNA VERDADERA LIQUIDACION DE ENCAJES, APLICACIONES Y ABANICOS DE FANTASIA
¡NO PIERDA ESTA GRAN OPORTUNIDAD!

Galiano 64

TELEFONO A-4546

PELETERIA "LA BOMBA"
MANZANA DE GOMEZ - TEL. A.2989 - APARTADO 936

Exija este empaque.

¿Va su hija a la escuela con regularidad?

Muchas muchachas faltan a la escuela algunos días de cada mes por enfermedad, lo que, en la mayoría de los casos, es innecesario porque tanto las jóvenes como las mujeres de edad, pueden fortalecerse con el Compuesto Vegetal de Lydia E. Pinkham.

Durante esta época de la vida es cuando se ha de tener mayor cuidado para asegurar la salud para el futuro. Una muchacha enfermiza jamás podrá soportar el esfuerzo que va a pesar sobre su organismo durante el curso de la vida.

Los estudios en la escuela o en el colegio, unidos a la diaria actividad social, demandan una excelente salud. Las muchachas que sufren de agotamiento, insomnio, nerviosidad y falta de apetito, recobrarán nueva fuerza y vigor con el

Compuesto Vegetal de Lydia E. Pinkham

Su hija merece lo mejor en la vida. Cómprele una botella hoy.

De venta en todas las farmacias.

LYDIA E. PINKHAM MEDICINE COMPANY, LYNN, MASS., E. U. DE A.

ANUNCIESE EN EL "DIARIO DE LA MARINA"

HABANERAS

UN ACONTECIMIENTO SOCIAL

LA BODA DE ESTA NOCHE

Dagmar Zitelmann.
Y el doctor Jorge F. Diago.
Dispuesta está su boda para la noche de hoy, a las nueve y media, en la Iglesia Parroquial del Vedado.
La señorita Zitelmann, de porte aristocrático y dulce belleza, es hija del Ministro de Alemania.
Abogado el novio.
Joven culto y distinguido.
Monseñor Manuel Ruiz, venerable Arzobispo de la Habana, unirá para siempre con su bendición a Dagmar y a Jorge.
El ilustre padre de la adorable **fiancée**, doctor Franz Carl Zitelmann, será el padrino.
Y la madrina, la señora madre del novio, María Antonia Govín de Diago.
Numerosos los testigos.
De alta representación.
En primer término, por la señorita Zitelmann, el Honorable Presidente de la República.
Entre los testigos de la novia, además, el Subsecretario de Estado, doctor Miguel Angel Campa y el Cónsul de Alemania, señor Charles Berndes.
Por el novio, el Alcalde.
Y el doctor Rafael Montoro.
Dagmar Zitelmann, **habillé** de la **Maison Versailles**, lucirá como complemento de sus galas nupciales un ramo de gran gusto y alta originalidad.
Creación de **Milagros**, confeccionado todo con lirios del valle, encargándose también del adorno floral del templo, que será suntuoso, verdaderamente deslumbrador, el moderno jardín del Wajay.
Claveles y **calas**, en profusión, son las únicas flores que se emplearán en todos los aspectos del decorado.
Serán también del jardín **Milagros** los ramos de las **bride's maids** de la novia, las señoritas Saskia y Carmen Zitelmann, encantadoras hermanas de Dagmar.
Finos ramos.
De claveles rosados.
A la ceremonia religiosa seguirá una recepción en la sede de la Cancillería Alemana, calle H esquina a 19, en el Vedado.
Es para los familiares de los novios y las amistades de la casa.
Para el cuerpo diplomático.
Y los testigos del acto.
Un acontecimiento social, grande y resonante, promete ser la boda de esta noche.
Asistiré.

VEDADO TENNIS CLUB

Mah-jong y bridge.
En el **Tennis** hoy.
Partidas de la tarde, desde las cuatro hasta las seis, ofreciendo después el **Glee Club** su acostumbrada fiesta de los miércoles.
Habrá una parte de concierto.
Corta y selecta.
Aprovecharé para decir que se dará el sábado 9 del entrante junio la comida en honor del cumplido caballero Porfirio Franca.
Ha sido organizada con motivo de develarse la placa que en recuerdo del que fué su presidente por espacio de largos años se ha colocado en el vestíbulo de la aristocrática sociedad.
Reinará el baile.
Desde primera hora.
Además de las orquestas de Corbacho y los Palau tocará el Sexteto Habanero.
Un atractivo más.
Cantará María Tubau.

LA CONFERENCIA DE MAÑANA

No en Payret.
Sino en Martí.
Allí en el teatro vecino a la Plaza de la Fraternidad, es donde dará mañana su segunda conferencia para los socios de la Institución Hispano-Cubana de Cultura el insigne profesor peruano Víctor Andrés Belaunde.
—"La filosofía de la serenidad y de la inquietud"— he ahí el tema.
Será por la tarde.
A las cinco y media.

Continúa en la pág. SIETE

LE TRIANON
JOYERIA Y OBJETOS DE ARTE

EN ESMALTES...

...brindamos preciosa colección, recientemente aumentada por nueva y extensa remesa. Objetos de plata con esmalte fino, en todos los colores. Lo mismo artículos de uso personal que juegos completos para tocador.

SALVADOR FONDON
REGALOS ARTISTICOS
GALIANO 91 CASI ESQ. A SN. RAFAEL

SI BUSCA AROMA — SI EXIGE BUEN GUSTO
Tome Café de "La Flor de Tibes"
A-3820 — BOLIVAR 37 — M-7623

PATRIOTICOS ACUERDOS TOMADOS EN LA ULTIMA SESION CELEBRADA POR LA ACADEMIA DE LA HISTORIA

Se conoció de un informe acerca del valor histórico de las ruinas que se encuentran en la Bahía del Mariel, junto al lugar en que desembarcó Maceo.—Varias impresiones de libros

En la sesión ordinaria mensual de la Academia de la Historia, celebrada con asistencia de los académicos de número, doctor Fernando Ortiz, presidente; doctor Tomás Jústiz del Valle, vicepresidente; doctor Emeterio S. Santovenia, Tesorero; capitán señor Joaquín Llaverías, Archivero; doctor Carlos M. Trelles, bibliotecario y doctores Juan M. Dihigo, actuando de secretario interino los señores Néstor Carbonell y Antonio L. Valverde, se acordó:

A propuesta del señor Llaverías, con suspensión de la orden del día, los académicos se pusieron de pie, por un minuto, en señal de recogimiento y demostración de respeto a la memoria venerada del Apóstol Martí, por cumplirse el aniversario de su muerte "...cara al sol", en la fecha aciaga del 19 de mayo de 1895.

Se acordó que pasaran al Archivo treinta y ocho copias de documentos del Archivo de Indias remitidas por el académico correspondiente doctor José María Chacón y Calvo, como fruto de sus investigaciones en Sevilla. Con este envío termina la documentación del libro nueve del legajo 139-1-6, del Cedulario Antillano que está formando la Academia. Son todos ellos papeles importantísimos, copiados con la mayor escrupulosidad y que con frecuencia rectifican las noticias hasta ahora dadas por fidedignas, de las colecciones publicadas. También se acordó que pasaran al Archivo de la Corporación los tomos originales del Centón Epistolario de D. Domingo del Monte, siete hermosos volúmenes que contienen centenares de cartas suscritas por Luz Caballero, Villaverde, Tanco, Milanés, El Lugareño, Palma y todos los cubanos más eminentes del siglo pasado. Estos tomos quedarán en depósito perpetuo en el Archivo de la Academia, que cada vez se enriquece más, en cumplimiento de la voluntad del doctor Carlos Fonts Sterling, en cuyo poder se encontraban. El acto del traspaso, verificado con toda solemnidad, fué hecho ante el notario doctor Emeterio S. Santovenia, académico de número.

El Presidente dió cuenta con una comunicación del doctor Julián J. Silveira, Jefe de Despacho que fué de las Secretarías de Gracia y Justicia y de Gobernación, durante el Gobierno autonómico, en la que ofrece a la Academia, como un donativo, el original del acta de entrega de los restos de Cristóbal Colón que se encontraban en la Catedral de la Habana. Se acordó dar las más expresivas gracias por su valioso obsequio al doctor Silveira.

Fueron comisionados los doctores Ortiz y Carbonell para estudiar la adquisición de los papeles del ilustre naturalista y patriota matanceró don Sebastián Alfredo de Morales, cuya venta ha sido propuesta a la Academia.

Fué aprobado el informe presentado por los doctores Coronado, Dihigo y Santovenia para las inscripciones que llevará el monumento al general Eloy Alfaro que en breve será erigido en esta capital, y se dispuso que fuera pasada copia oficial del mencionado informe al señor Alcalde Municipal, que solicitó la opinión de la Academia a ese respecto.

El doctor Santovenia, comisionado al efecto por la Academia, presentó su informe acerca del valor histórico de las ruinas que se encuentran en la bahía del Mariel, junto al lugar en que desembarcó el lugarteniente general Antonio Maceo, la noche del 4 de diciembre de 1896, al burlar la trocha de Mariel a Majana. De las investigaciones practicadas por el doctor Santovenia, asesorado por testigo de tan excepcional importancia como el señor Gerardo Llaneras y Pereira, Práctico Mayor del puerto de la Habana y que fué uno de los tripulantes del bote en que el general Maceo atravesó la bahía del Mariel para realizar su hazaña, se logró comprobar que en las ruinas en cuestión, que habían servido de aljibe con anterioridad a la última guerra de Independencia, se encontraban apostadas las avanzadas de las tropas españolas, a unos setenta metros del paraje en que desembarcó Maceo, la noche de autos. El informe del doctor Santovenia está avalorado por un acta hecho en Mariel, en el mismo lugar del desembarco, en presencia del académico de número capitán señor Joaquín Llaverías, del Alcalde del Mariel, señor Agustín Vidal; del doctor Pedro García Valdés, Superintendente Provincial de Escuelas de Pinar del Río, y del doctor Herminio Portell Vilá, jefe de despacho de la Academia.

Se acordó encargar de la impresión del primer tomo de las Actas de la Asamblea de Representantes y del Consejo de Gobierno de la Revolución de 1895, recopiladas por los señores Llaverías y Santovenia, a la imprenta Rambla, Bouza y Compañía, que ofreció un precio más bajo que las demás casas editoras; y solicitar cotización de todos los impresores que tengan interés en el trabajo, para publicar el estudio del doctor Juan M. Dihigo, titulado La epigrafía en Cuba.

También se acordó imprimir el tomo VIII de los Anales dentro del más breve plazo, al objeto de que al comenzar el próximo año de 1929 esa publicación esté al día.

El académico de número, señor Carlos M. Trelles, presentó una moción para convocar a distintos concursos de carácter histórico en los cuales quedaran comprendidos todos los períodos de la historia de Cuba, y después de un amplio debate se acordó interesar el apoyo del Gobierno para poder llevar a feliz término el proyecto. Con este fin, los Académicos señores Llaverías y Santovenia, fueron comisionados para invitar a una sesión extraordinaria de la Corporación al doctor Rafael Guas Inclán, Presidente de la Cámara de Representantes, que tiene en estudio una proposición de ley para estimular el cultivo de los estudios históricos en Cuba.

Firmada por los señores Jústiz y Llaverías fué presentada la propuesta de Académico correspondiente en París del doctor Manuel García Garófalo Mesa, actual Secretario de la Legación de Cuba en Francia, y quedó sobre la mesa, en cumplimiento de precepto reglamentario, para ser tratada en una próxima sesión.

GARCIA, SISTO Y COMPAÑIA
TELEFONOS
DIRECTO: M-1039
CENTRO PRIVADO: M-5991
APARTADO: No. 70

GRANDES ALMACENES
Fin de Siglo
LA CALIDAD MAS ALTA — AL PRECIO MAS BAJO
HIC — NOVVM

SAN RAFAEL Y AGUILA
SAN RAFAEL 21-23 Y 25
AGUILA 80 Y 84
AGUILA 119 (FRENTE AL EDIFICIO PRINCIPAL)
SAN JOSE 16 Y 18

¡Precios como estos no los encontrará Vd. más que en "Fin de Siglo"!

SEDERIA

GRAN LIQUIDACION DE
ENCAJES
en diferentes mesas del Departamento

Encajes de HILO, de relieve, punto redondo y malla, a 2, 3, 5 y 8 centavos.

Encajes de Malla, Filet, Chantilly, punto redondo y tul bordado a 10, 12, 15, 20 y 25 cts.

Encajes anchos, de media guarnición y de tres cuartas de guarnición, de Chantilly blanco y negro, y de Valenciennes, a 75 cts.

Oferta Especial
Entredoses

de punto redondo, malla y relieve; estrechos y anchos, a 15 y 20 centavos la pieza de 12 yardas.

Tiras Bordadas Finas

de un tercio y media vara de ancho. Las ofrecemos a 15 y 20 cts.

EN ENCAJES FINOS PARA ROPA INTERIOR, REFAJOS Y VESTIDOS, TENEMOS EL SURTIDO MAS EXTENSO, VARIADO Y FINO DE TODA LA HABANA... DIFICILMENTE SE BUSCARA UN ENCAJE QUE NO ESTE REPRESENTADO EN ESTA AMPLISIMA COLECCION, HOY REBAJADA A PRECIOS SUMAMENTE ATRACTIVOS

Encajes bretones, de filet, de Lyons, de Alenson, de Guipourt, de Venecia, Rosalina, Punto de Aguja, de Binches, Valenciennes, Inglaterra, Bruselas, etc., a mano o en imitación.

Cintas

Liberty y falla, estrechas y medianas, a 5, 6, 7, 10 y 12 cts. De tafetán, liberty y falla, a 15, 20 y 25. De terciopelo, en todos colores y de gros-grain, para sombreros, en diversos anchos: muy rebajadas.

Hebillas

Tanto en Hebillas como en Broches para Vestidos, presentamos una nueva y originalísima colección, en el tamaño y material que se desee, nácar, galalith o metal y brillantes, desde 10 centavos.

EL SECRETARIO DEL GREMIO DE CARBONERIAS PUSO AYER FIN A SU VIDA AHORCANDOSE EN UNA CASA

Dejó escrita una carta diciendo que se mata con el fin de no verse falsamente acusado.—Cuantos le conocían expresan su extrañeza por lo ocurrido, pues era una excelente persona

Ayer mañana, el doctor Arus, del segundo centro de socorro, reconoció el cadáver del señor Pedro Vicente Morell Rivero, de la Habana, de 49 años de edad, Secretario del Gremio de Carboneros y otros gremios y que residía en la casa San Lázaro 290, en unión de su esposa señora Esperanza Marta. El cadáver presentaba un surco equimótico en el cuello, alrededor del cual se había colocado un pañuelo, para que la soga con la que se ahorcó, no le causara daño. Presentaba los síntomas de la muerte por asfixia por suspensión.

Declaró el señor Vicente Casas, Secretario del occiso y vecino de Galiano 18, que ayer mañana llegó como todos los días a trabajar y al preguntar por Morell, al no verle, su esposa le dijo que había salido en mangas de camisa y pantuflas. Lo buscó por la calle y al no encontrarle, vió abierta la puerta de la casa contigua a la de Morell, la número 202 y como tenía la llave el occiso, creyó estaría enseñándola a alguna persona y entró, viéndolo colgado de una ventana en el patio y aún con vida. Llamó al vigilante 196 P. Pando, que cortó la soga, pero falleció a los pocos segundos de descolgarlo.

Se ocupó en el fregadero del patio dos jeringuillas hipodérmicas, con dos agujas y un pomo obscuro. Dos cartas, una con $150, para el entierro y otra con $70, para pagar la casa.

Otra carta estaba dirigida al Juez de Guardia y dice poco más o menos lo siguiente: No se culpe a nadie de mi muerte. Es asunto resuelto por mí y que debo callar, pues nunca me he prestado a acusar, y eso me obliga a esta determinación. Antes de verme acusado sin razón y tener que callar es preferible acabar de una vez".

Tanto su esposa como el empleado señor Casas declararon que ignoraban las causas que pudieran impulsar al suicidio al señor Morell, que era persona muy querida por todo el mundo, y que gozaba de bastante buena salud.

Informe Sobre el Embellecimiento de una Carretera

La carretera de Remedios a Caibarién será convertida en una espléndida vía

La Carretera de Remedios a Caibarién es ahora una espléndida vía de comunicación, entre ambas poblaciones.—Por la División Supervisora de Obras, se remitió un informe al doctor Carlos Miguel de Céspedes, dando cuenta de haber quedado terminadas las obras de reconstrucción definitiva, en la carretera de Remedios a Caibarién, que abarcaban una extensión de 10.280 metros lineales. Por la zona agrícola comercial que atraviesa esta vía, es una de las más importantes de la provincia de Santa Clara. Los trabajos ejecutados comprenden ensanche del afirmado hasta seis metros de ancho, y la reconstrucción de la base telford; recargo del macadan bituminoso y reconstrucción de paseos y cunetas.

A medida que se vayan designando los créditos correspondientes, se continuarán las obras en los demás tramos hasta la ciudad de Santa Clara.

Arrendamiento de un local.—Ha sido autorizado el Ingeniero Jefe del Distrito de la Provincia de Camagüey, para alquilar un local anexo a la Jefatura de dicho Distrito.

Un informe sobre el embellecimiento de la Carretera Central.—La Comisión nombrada para el estudio del embellecimiento de la carretera Central, en materia de arbolado, y distintas siembras de plantas en algunos lugares, ha rendido un informe al Secretario del Ramo, recomendando el arbolado apropiado para la Carretera Central, y el ensayo que debe hacerse en el tramo terminado de la Habana a Guanajay.

El parte semanal del Cuerpo de Policía de Obras Públicas.—De acuerdo con las instrucciones del doctor Céspedes, el Jefe de la Sec. de Policía de Obras Públicas, ha presentado la relación semanal de los servicios prestados.

EL REFERENDUM DE LA ASAMBLEA DE FERROVIARIOS

La Hermandad ha cursado a sus afiliados una circular con instrucciones adecuadas

Ayer envió la Delegación Dos de la Hermandad Ferroviaria a sus afiliados las boletas para el referendum de los acuerdos de la Asamblea, en que fueron nombrados los miembros de la Comisión Electoral y se autorizó el crédito para las elecciones.

Componen la Comisión los señores siguientes: Hipólito Estévez, Juan Godínez, Joaquín Ordoqui, Federico Arroyo y Dagoberto Lagomasino.

El crédito aprobado por la Asamblea asciende a seiscientos pesos.

Una circular.—También se ha cursado una Circular con las instrucciones necesarias. En ella se indica que tanto las boletas como cualquier escrito relativo a la Comisión Electoral o al referendum, deberá ser recibido en la Secretaría el día 31 del corriente, pues la Comisión debe constituirse el día 1o. de Junio, de acuerdo con el Reglamento.

Para distribuir y recoger las boletas, fueron designados los señores Francisco Zayas, José Claudio Frioles, Emilio Ross, Bartolomé Cerdá, Rogelio Silva, Rufino Vento, Oscar Pineda, Enrique Malo y Mariano Figueroa.

Agua de Colonia :: del Dr. JOHNSON ::
PREPARADA ::: con las ESENCIAS más finas ::::
EXQUISITA PARA EL BAÑO Y EL PAÑUELO
De venta: DROGUERIA JOHNSON, PI MARGALL, Obispo 36, esquina a Aguiar

M.E.C.D. 2016

PARA ELLOS Y PARA ELLAS

Por la Doctora Herminia Planas

Secretos de una Parisiense. Conocete a ti Misma

Aviso importante: Para todo lo relacionado con este Consultorio, diríjase al Apartado 1010. (Redacción del DIARIO DE LA MARINA).

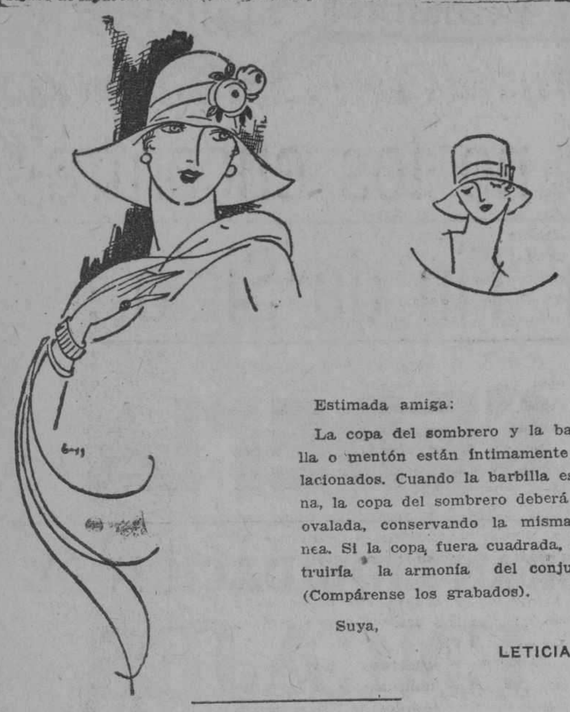

Estimada amiga:

La copa del sombrero y la barbilla o mentón están íntimamente relacionados. Cuando la barbilla es fina, la copa del sombrero deberá ser ovalada, conservando la misma línea. Si la copa fuera cuadrada, destruiría la armonía del conjunto. (Compárense los grabados).

Suya,

LETICIA

PASASTE JUNTO A MI....

Pasaste junto a mí con el azoro
de gacela perdida en los brañales;
traías la ondulación de los juncales
y olías a lo que huele el sicomoro.

Tu boca en florilegio era un tesoro
Pasaste... y en mis íntimos rosales
de marfil y de húmedos corales
prendió místicas rosas tu decoro.

Y no he vuelto a escuchar el rit- (mo suave
de tu pie en las baldosas. Fuiste un (ave
de paso en el erial de mi existencia.

Por eso, por lejana e imposible,
serás en mi ilusión, inmarcesible
serás agua lustral en mi conciencia.

Salvador Escudero

Embeleso.—Un lindo ramo de flores, siempre llega a tiempo y es el mensajero más amable y discreto de nuestros sentimientos. En San Rafael 8, "Casa Magriñá", lugar bien céntrico por cierto, puede adquirir un precioso bouquet de **dalias** por poca cosa. Hasta por teléfono, (M-3532) puede pedirlas. Si le parece más cómodo puede dejarlos en libertad de confeccionar el ramo a su gusto, pues son verdaderos artistas.

M. de Llano.—En su lugar no titubearía en mandar ese lindo vestido a una tintorería. ¡Es una lástima que lo estropee, ensayando recetas caseras! El color es muy delicado, además.

Vieja prematura.—No se desconsuele de ese modo. Consulte a un buen médico que le indicará un tónico o reconstituyente. Pasée a diario al aire libre, dos horas por lo menos. Como **tintura pregresiva**, le recomiendo la "Flor de Oro", que discretamente igualará el color de sus cabellos. La vende **El Encanto**, departamento de perfumería. Mándeles muestra de su cabello, para igualar.

ACCION CIVICO FEMENINA NUEVA "CHARLA"

La charla de este Domingo quiere contribuír a esclarecer un concepto que para muchos es un misterio y para otros que se creen más avisados, algo cómico o extravagante que, de llevarse a la realidad tendría consecuencias desastrosas para la sociedad.

Este es el concepto del feminismo.

Decir feminismo significa para muchos: deseos de masculinizarse, manifestaciones violentas y abandono del hogar. Tiene todo el mundo, y casi es natural que así suceda ya que no han conocido otro, el concepto del Feminismo rojo: violento y radical.

Muy pocos conocen el concepto del Feminismo femenino, como lo ha llamado en reciente e inolvidable conferencia la eminente portuguesa Irene de Vasconcelos. Del feminismo serio, vibrante, de un esfuerzo diferente al del hombre y que no trata de rehuir las exigencias puestas a su sexo.

Los métodos de este feminismo son métodos de persuación, de divulgación de ideas, de purificación y se apartan de los gestos discordantes y de las exhibiciones espectaculares.

Este feminismo suave en el que sólo habían de palpitar ideas de mejoramiento y protección para la mujer y el niño y que no está frente al hombre para combatirlo sino al lado del hombre para ayudarlo: este feminismo es el nuestro.

No es doctrina disolvente sino promesa de justicia y de armonía. Labora por la protección del niño y por la seguridad de un camino sin oprobio para la mujer.

No quiere permitir que la mujer obrera, laboriosa y honrada, esté desamparada por leyes injustas.

Nuestro feminismo desea participar en la dirección de la comunidad no para suplantar al hombre sino para llevar a esa administración su entusiasmo, su previsión, su virtud y su gentileza.

Reclama el derecho a intervenir en la legislación, porque ya que las leyes saben alcanzarla, deben por lo menos ser leyes que se adapten a su idiosincracia de mujeres; y a intervenir en todas aquellas organizaciones en que sean necesarias, por su carácter; la abnegación, la escrupulosidad y la delicadeza.

Precisa que la mujer sepa que sus deberes sociales no están limitados a saber entretener a sus amigos y amigas, sino que debe aprender a conocer el deber en que está de ejercer plenamente las funciones de purificación, de amor y de caridad para que ha sido creada.

Estoy segura que este feminismo cuya esencia he querido darles a conocer y al que pueden llegar todas las mujeres sin abandonar el nacimiento de la cuna, el repaso de las ropas, ni el hervor de los pucheros; al que pueden pertenecer hasta las que avasalladas por el más dulce y traidor de los amos, viviendo un mundo de ensueños sin tener un recuerdo para sus hermanas que menos afortunadas o ya desengañadas gimen presas entre cadenas de prejuicios y de injusticias.... Estoy segura, decía, que este feminismo nuestro, tan intensamente femenino, late ya, sin que muchas de ellas hayan podido comprenderlo todavía, en el corazón generoso de todas las mujeres cubanas, siempre a la vanguardia de su mejoramiento y elevación.

¿Y no querrán Uds., mujeres que me escuchan, ahora que las he ayudado a conocer el nombre de ese sentimiento que las ha hecho protestar, airada o calladamenre, tantas veces de tantas cosas, contribuir con su esfuerzo, por pequeños que les parezca y dentro de su propio radio de acción a lograr el tiempo de nuestro Feminismo-femenino?

¿No querrán Uds. ver triunfante sobre los vicios, que hoy hacen peligrar la paz moral y material del mundo, la gran espiritualidad de la mujer?

Ud. quiere, todas quieren; pero temen al ridículo del antiguo concepto demoledor y grotesco.

Pues bien: venga a informarse, conozca el valor social e intelectual de las mujeres que han aceptado la **idea** y laboran por ella.

Venga a saber la opinión que de este movimiento tienen muchos hombres ilustres.

Una comisión de Señoras y Señoritas la atenderán cualquier martes o viernes, de 4 a 6 de la tarde en Chacón 23, Oficina de la Federación Nacional de Asociaciones Femeninas.

Si está usted lejos, escríbanos a esta misma dirección. Su deseo de informarse no la comprete a nada.

Conferencia por Radio: Srta. Dra. Carmelina Guanche.

Petit salé o modo de preparar la carne de puerco para guardarla.—Se lava la masa, se corta en pedacitos cuadrados, se le hacen agujeritos con un palito y en éstos se introducen granos de pimienta y si se quiere un poco de ajo; se colocan las masas en una fuente, se les pone sal, pimienta en grano, zumo de naranja agria y un poco de orégano. Se deja reposar en esta preparación durante doce o catorce horas, y entonces se cocinan las masas en manteca que no esté caliente; se tienen al fuego hasta que se gaste todo el zumo de naranja agria y queden bien cocinadas las masas; se dejan enfriar y se colocan en una lata con manteca, se tapa y pueden durar hasta cuatro meses. Cuando se vayan a comer se fríen otra vez en manteca. Es preferible emplear manteca de empella.

—Adiós, señorita Cármen.
—Servidor de usted, don Juan.
—Se habrá usted equivocado. Yo no me llamo Juán.
—Tampoco yo me llamo Cármen.
—Pues entonces no somos ni usted ni yo

RVDO. P. ANGEL TOVAR C. M.

El próximo día 31 celebra su fiesta onomástica, el Rvdo. P. Angel Tobar, C. M., Director Diocesano de Catecismo y Director de las siguientes Asociaciones de la Iglesia de La Merced: Asociación de Nuestra Señora de la Caridad, Catecismo y Asociación de Nuestra Señora de La Merced.

Con tan plausible motivo, el día 31 a las ocho de la mañana y en el altar de Nuestra Señora de la Caridad, el festejado celebrará el Santo Sacrificio de la Misa, distribuyendo la Comunión a cuantos fieles asistan a dicho acto.

Se invita a dichas asociaciones y fieles en general para que asistan a tan piadosos acto.

BRONQUITIS · TISIS · CATARROS
CÁPSULAS CREOSOTADAS del Dr. FOURNIER
Únicas Premiadas en la Exposición de París 1878
EXIJAN LA FAJA DE GARANTÍA FIRMADA Fournier
Laboratoires PARIS 13 Rue du Cherche-Midi
Fácilmente de venta
BRONQUITIS TOS CATARROS y cualesquiera afecciones pulmonares están inmediatamente aliviadas y desaparecen luego tomando las Cápsulas Creosotadas del Doctor FOURNIER
Dichas Cápsulas son prescritas por los principales médicos del mundo entero.
DEPÓSITOS en TODAS LAS PRINCIPALES FARMACIAS y DROGUERÍAS.

CRONICA CATOLICA

POR UN CATOLICO

TERMINACION DEL MES DE MAYO EN LA PARROQUIA DEL CARMEN

El próximo día 31 termina el solemnísimo tríduo con que la Asociación de Nuestra Señora del Amor Hermoso de la Parroquia del Cármen da fin al mes de María.

Por la tarde a las cinco y media de dicho día se verificará la procesión que recorrerá las naves del templo con la imagen de Nuestra Señora del Amor Hermoso, llevando una corte de niñas de nuestra mejor sociedad vestidas de blanco y con coronas, cuyos nombres son: Martica Mestre y Marcoleta; Dulce María Acevedo y Mestre; Susanita Mestre y Riera; Loudes Parajón y Figueras; Elena Granda y Andreu; Margarita y María Teresa Zayas y La Guardia; Graciela Ruíz Herrera; Angélica González Maribona; María Elena Venero y Manrara; Hilda Franchi de Alfaro; María del Cármen Deschapelle y Fersse; Margarita y Esther Pardía y Etchegoyen.

El propio día a las 7 y media de la mañana, se celebrará la solemne Primera Comunión de un grupo de niñas y niños, de la Catequesis de dicha Parroquia, preparados debidamente para dicho acto por el Rvdo. P. Justo del Niño Jesús, cuyos vestidos, zapatos, coronas, etc., son costeados por la Asociación de Nuestra Señora del Amor Hermoso.

Se invita a tan piadosos actos.

PRIMERA COMUNION EN EL COLEGIO DEL APOSTOLADO

Con gran solemnidad y brillantez celebrose en el Colegio El Apostolado de la calle Zanja, el emocionante y hermoso acto de la Primera Comunión de un grupo de alumnas.

A la hora indicada el Muy Ilustre Sr. Dr. Santiago Saíz de la Mora, Canónigo de la Santa Metropolitana Iglesia Catedral de la Habana, celebró el Santo Sacrificio de la Misa.

Llegado el momento del Evangelio, dirigió a las neo comulgantes una sentida y piadosa plático en la que les hizo ver la trascendencia e importancia que en la vida tenía el acto que minutos después iban a verificar.

Llegado el momento de la comunión, fueron acercándose con sus albos trajes al sagrado banquete todas las primero comulgantes, dirigiendo las demás alumnas del plantel, antiguas alumnas, familiares, fieles en general.

Durante la comunión, el coro de colegialas interpretaron bellos motetes a Jesús Sacramentado.

Terminada la misa se distribuyeron bellos recordatorios y se sirvió en uno de los comedores del Colegio un exquisito desayuno a todas las asistentes a tan piadoso acto.

He aquí los nombres de las Primeras Comulgantes: Olga Salas, Adela Ponton, María Dolores Banzo, Josefina López, Luisa Pou, María Luisa y Gladis Casa, Dolores Alvarez, Ondina Fernández, Rosita Antich, Mercedes Sendon y Pilar Amador.

Asistieron también un grupo numeroso de antiguas alumnas entre las que recordamos a María y Leonor García Castro, Emma Diviñó, María Luisa Guerra, Alicia Muñiz, Josefina Gutiérrez, Rosa Alvarez, María Espinosa de los Monteros y Clemencia Suárez de Sola.

Cerca de las diez de la mañana se dió por terminado dicho acto.

Nuestra felicitación a las Madres del Colegio El Apostolado y a los amantes padres de las alumnas neo comulgantes, por la solemnidad de los actos celebrados.

EL MES DEL SAGRADO CORAZON EN LA PARROQUIA DE JESUS, MARIA Y JOSE

Durante el mes del Sagrado Corazón de Jesús, los ejercicios correspondientes al mismo, se celebrarán todos los días, después de la Misa de 7.

Se encarece la asistencia a los socios del Apostolado de la Oración.

EN EL TEMPLO DE REINA

El Apostolado de la Oración del templo de Reina, celebrará los días 31 de mayo y primero de junio, los siguientes cultos:

Día 31.—A las 4 y media p. m., el piadoso ejercicio de la Hora Santa.

Día 1o. de Junio.—A las 7 a. m., Misa de Comunión general. A las 8 a. m., Misa cantada con exposición de Su Divina Magestad. Después del Santo Evangelio, el Director del Apostolado explicará la "Intención" correspondiente al Mes de Junio.

El Santísimo Sacramento quedará de manifiesto hasta las 5 p. m., que será reservado, después del rezo del Santo Rosario y canto del Trisagio.

Se encarece la asistencia a los Celadores y Socios del Apostolado.

EN LA PARROQUIA DE LA CARIDAD

El jueves 31 del actual, la asociación de Nuestra Señora del Sagrado Corazón, establecida en la parroquia de Nuestra Señora de la Caridad, celebrará los siguientes cultos:

A las 8 y media de la mañana, misa cantada y plática por el R. P. Modesto Roca, director de la Asociación. Terminada la misa, acto de consagración de los niños a Nuestra Señora. Procesión por las naves del templo cánticos y ofrecimiento de flores.

Se ruega a las madres concurran con sus niños al solemne acto de la consagración.

UN RUEGO

Rogamos a los señores Párrocos, Superiores de Comunidades religiosas y demás encargados de los templos, se sirvan remitirnos a Gloria 69, los programas del Mes y Fiestas del Sagrado Corazón de Jesús, a fin de poderles dar la oportuna publicación.

FELICIDADES

Celebra hoy su fiesta onomástica el Rvdo. P. Fernando Carro, Teniente Cura de la feligresía de Jesús, activo y celoso colaborador de Mons. Menéndez, Párroco de dicho templo.

También celebra sus días el distinguido y entusiasta Caballero de Colón, Sr. Fernando Arrojas, Síndico del Consejo San Agustín 1390.

A ellos nuestra felicitación sincera.

Para su Eterna Majestad la Mujer Belleza, hermosura y salud se consigue con las legítimas e inimitables PILDORAS ORIENTALES, patentadas bajo el núm. 81119. Siempre con éxito maravilloso. Pida folleto al Depto. Píldoras Orientales. Apartado 1244, Habana. - De venta en Boticas.

CULTO CATOLICO PARA HOY

En la Iglesia de Santa Catalina, solemne función al Santísimo Sacramento por el Jubileo Circular.

En la Parroquia del Cármen, solemne Tríduo a la Madre del Amor Hermoso y Reina de todos los Santos.

En la Parroquia del Santo Cristo, la solemne novena de los Miércoles, en honor a Santa Rita de Casia.

Por la mañana, a las 8 a. m., Misa armonizada y rezo de la novena. A las 5 y media p. m., Santo Rosario, lectura de peticiones y gracias, plática, ejercicio de la novena, exposición del Santísimo, bendición y reserva.

A las ocho de la noche se repite el novenario de la tarde en todas sus partes.

En la Iglesia de las Escuelas Pías de Guanabacoa, solemne novenario a Nuestra Señora del Sagrado Corazón, a las 8 y media a. m.

En todos los templos, los piadosos ejercicios del Mes de María.

CULTO CATOLICO PARA MAÑANA

En el templo de Reina, a las 4 y media de la tarde, Hora Santa y ejercicio de los "Quince Jueves" con sermón por el R. P. Manuel Gómez, S. J.

En la Parroquia del Pilar, a las 7 y media de la noche, Hora Santa con sermón por un Reverendo Padre de la Compañía de Jesús de la Habana.

En los Misioneros del Espíritu-Santo, los piadosos ejercicios de los "Quince Jueves".

Por la mañana, a las 7 y media, quedando expuesto el Santísimo Sacramento hasta las 4 y media de la tarde, en que se repite el piadoso ejercicio con sermón por el R. P. Manuel Serra, Superior de los Misioneros del Espíritu-Santo, bendición y reserva.

En San Nicolás de Barí, la solemne función de los Jueves Eucarísticos.

Por la mañana, a las 7 y media, exposición, Misa con piadosa meditación eucarística, Comunión, bendición y reserva. A las 5 de la tarde, Hora Santa con sermón, por Monseñor Lobato, Director de la Archicofradía de los Jueves Eucarísticos, bendición y reserva.

En las Madres Eucarísticas, los piadosos ejercicios de los "Quince Jueves".

En la Parroquia del Vedado, a las 9 a. m., Misa cantada con exposición de Su Divina Magestad, que será reservada después de la Misa. A las 5 p. m., el piadoso ejercicio de los "Quince Jueves" con sermón por el Párroco R. P. Pablo del Olmo, O. P.

En la Iglesia de la Loma del Carmelo de los Padres Dominicos, a las 5 de la tarde, los piadosos ejercicios de los "Quince Jueves" con sermón por el R. P. Reginaldo Sánchez, O. P.

En la Iglesia de Santa Catalina, solemne función al Santísimo Sacramento por el Jubileo Circular.

En la Parroquia de Nuestra Señora de la Caridad, a las 8 y media a. m., Misa cantada y plática por el Rector de las Escuelas Pías de Guanabacoa, R. P. Modesto Roca, en honor a Nuestra Señora del Sagrado Corazón de Jesús. Después de la Misa, consagración de los niños a Nuestra Señora, procesión y ofrecimiento de flores.

En la Iglesia de las Escuelas Pías de Guanabacoa, a las 8 y media, a. m., solemne novenario en honor a Nuestra Señora del Sagrado Corazón de Jesús.

En los templos, capillas y colegios católicos, concluye el Mes de María, con arreglo al siguiente programa general: Misa de Comunión general y Misa solemne, por la mañana. Y por la tarde, Rosario con Misterios y Letanías cantadas, ejercicio del último día del Mes de María, cánticos, plática, procesión, coronación de la Santísima Virgen ofrecimiento de flores y despedida.

Excepto en los Pasionistas, que la procesión es por la calle, las demás se verificarán en el interior de los respectivos templos.

LAS MARIAS DE LOS SAGRARIOS

La piadosa Asociación de las Marías de los Sagrarios, celebró el Templo de los Padres Franciscanos, con gran brillantez, la Festividad Ex terna de San Pascual Bailón, santo lego franciscano, Patrono Universal de las Asociaciones y Obras Eucarísticas.

Las Marías de los Sagrarios tienen por Misión atender a los sagrarios abandonados manteniéndolos con decencia, comulgando por los que dejando solitario el Tabernáculo y orar por la conversión de los que así desprecian a Cristo-Rey, dejándolo solo en su trono de amor.

Las Marías se dividen en activas y contemplativas.

Las activas, oran y laboran en el propio lugar donde está el Señor abandonado, sin que nadie le visite y despreciado sin que nadie le reciba en su corazón, a pesar de su amorosa invitación.

Las Marías contemplativas son aquellas que no permitiéndoles sus obligaciones visitar personalmente el Sagrario abandonado, lo visitan espiritualmente, oran por la conversión de los ingratos y contribuyen con sus limosnas a la propaganda de las Marías activas.

Fueron fundadas por el actual Obispo de Málaga y en Cuba por el R. P. Fray Bernardo María Lopetegui, O. F. M.

Las Marías de los Sagrarios, comulgaron en común en la festividad externa de San Pascual Bailón. Con las Marías de los Sagrarios comulgaron las Terciarias Servistas, que en ese día celebraban la Comunión mensual reglamentaria correspondiente al tercer domingo de mes.

Dijo la misa y distribuyó la Sagrada Comunión, el R. P. Fray Ramón García, O. F. M.

Fué armonizada Misa y Comunión por los Reverendos Padres Arcángel Michelena y Leonardo Celaya, O. F. M. A las nueve de la mañana tuvo lugar la misa solemne, en la cual ofició de Preste el M. R. P. Vicario de la Comunidad Seráfica Fray Guillermo Basterrechea, asistido de los Padres Fray Vidal Larraz y Fray Mariano Androin, O. F. M.

Pronunció un belísimo panegírico, el R. P. Ramón García, O. F.M. sendo imuy elogiado por la distinguida y numerosa concurrencia.

La parte musical fué magistralmente interpretada por la Capilla musical de la Comunidad Seráfica de la Habana, la cual se compone de reputados cantantes.

Se distribuyeron piadosos recordatorios.

Tanto el altar mayor como la venerada imagen de San Pascual, lucían un preciosísimo adorno floral, debido al gusto artístico del Hermano Fray Francisco Villar, O.F.M.

¡Oh, Dios, que condecoraste a vuestro bienaventura confesor Pascual con un amor admirable para con los misterios de vuestro precioso Cuerpo y Sangre! Concededle a las Marías de los Sagrarios por vuestra infinita bondad que merezcan conseguir aquella unción del espíritu que el Santo percibió en este divino convite.

EN LA PARROQUIA DEL SANTO ANGEL

Con gran esplendor se ha celebrado en la Parroquia del Santo Angel, la función anual en honor a Nuestra Señora del Sagrado Corazón de Jesús, con arreglo al siguiente programa:

Misa de Comunión General.—A las ocho de la mañana tuvo lugar la Misa de Comunión General, la cual celebró el R. P. Arcadio Marinas.

Misa y Comunión fueron armonizadas por el organista del templo, señor Pedro J. Aranda.

El banquete eucarístico estuvo sumamente concurrido.

Misa solemne.— A las 9 a.m. ofició en la Misa solemne Monseñor Francisco Abascal, Director de la Asociación y Párroco del Santo Angel, asistido de los Padres Matías Samuell y Juan Jiordani.

Sermón.—Notabilísimo ha sido el sermón pronunciado por Monseñor Santiago G. Amigo.

Fué muy celebrado por el numerosísimo concurso de fieles.

La parte musical.—Orquesta y voces interpretaron con sumo gusto artístico, la Misa a la Virgen del Maestro Calahorra; al Ofertorio el Ave María de Villar y terminada la Misa, despedida a la Virgen.

Unánimes elogios mereció la parte musical.

Recordatorios.—La distinguida dama señora Adelaida Alvarez, Vda. de Hernández, celosa Camarera de Ntra. Señora, a quien especialmente se debe esta grandiosa función a Nuestra Señora del Sagrado Corazón de Jesús, obsequió a la concurrencia con artísticos recordatorios.

Adorno.—Bellísimo el adorno del altar mayor y su prebisterio, debido al sacristán del templo, señor Arturo Gómez, que recibió la felicitación de la concurrencia.

Ejercicio de las flores.—A las ocho de la noche, se verificó el solemne ejercicio de las flores, en honor a Nuestra Señora del Sagrado Corazón, con Santo Rosario con Misterios y Letanías cantados por el Coro parroquial.

Terminadas las Letanías, Monseñor Francisco Abascal dirigió el ejercicio del Mes de María y pronunció una belísima plática.

Después de la Sagrada predicación, tuvo efecto el acto sublime de ofrecer flores a Nuestra Señora del Sagrado Corazón de Jesús, por niños de ambos sexos vestidos de blanco.

Terminó el homenaje a Nuestra Señora del Sagrado Corazón de Jesús, con el canto de la despedida a la Virgen María, por el notabilísimo Coro parroquial y los niños que ofrecieron flores a la "Rosa Mística".

Dirigió la parte musical el organista del templo, señor Pedro de Aranda.

Sea nuestra felicitación para el celoso Párroco Monseñor Abascal y la virtuosa Camarera Señora Adelaida Alvarez, viuda de Hernández, por los solemnísimos cultos tributados a Nuestra Señora del Sagrado Corazón de Jesús, en el mes de Mayo, a Ella consagrado, como Madre del Amor Hermoso y Reina de todos los Santos.

INVITACION

La Junta Directiva de la Asociación de María Auxiliadora, invita a Vd y sus distinguidos familiares a la hermosa velada que un grupo de señoritas de nuestra sociedad, dirigidas por la señora María Neira de López, ha preparado con el fin de colectar fondos para nuestra Santuario de María Sma. Auxiliadora que se levantará en las Escuelas Salesianas.

Las que suscriben están convencidas de que usted mostrará su generosidad aceptando esta invitación.

El precio de la entrada es de 50 centavos.

De Vd. affmas. S. S. **Mercedes S. Vda. de Soto, Presidenta.—Consuelo R. de Ramos Izquierdo, Vice Presidenta.**

PROGRAMA

1.—Discurso por el M. R. P. José Misieri.

2.—Piano y Violín, señoritas Blanca y Guillermina Foyo.

3.—Recitaciones por el distinguido poeta cubano Gustavo Sánchez Galarraga.

4.—Canciones cubanas. Conjunto de guitarra, dirigido por el Profesor Sr. Ezequiel Cuevas, e integrado por un grupo de señoras y señoritas.

5.—Trovatore (Selección), Verdi.

6.—Comedia en un acto y de actualidad, intitulada "Sesión Preparatoria".

Segunda Parte

1.—Caballería Rusticana, (selección) Mascagni.— Trío Hernández.

2.—Números variados e ingeniosos por el talentoso señor Gaspar Betancourt.

3.—Canto Ave María de Gounot, por la señora Lusso.

4.—Serenade, Schuber-Elmen.

Profesor Sr. Eduardo Hernández, violinista.

Profesora señorita Lilí Hernández, pianista acompañante.

5.—"Mis Flan", zarzuela en un acto, por F. Manuel Sancho, acompañada al piano por la señorita Leonor María Blasco.

REPARTOS

Canciones cubanas. Conjunto de guitarras, integrado por las señoras Asunción Arias de Capestany, Ofelia López de Guash, Mercedes García de Molina y señoritas Teresa Castro, Perla Mora, Martha Sardiñas, Bertha Cantero, Bebyta de Céspedes, Carlota Menocal, Cuca Simoneti, Hortensia Pairol, Elena Tovar, Mimí Calzadilla, Carmita Pérez.

Comedia "Sección Preparatoria".
Da. Sancha Srta. Josefina López.
Da. Fili Srta. Conchita López.
Da. Fredes Srta. Conchita Pereira.
Da. Cinta Srta. Ma. Josefa Prado.
Da. Numi Srta. Conchita Roca.
Da. Regi Srta. Josefina Cano.
Da. Laya Srta. Flora Prado.
Da. Diluvi Srta. Lilian García.
Da. Simpli Srta. Ma. Luisa López.
Srta. Cuquita, Srta. María Sardiñas
Lulú Srta. Angelina Pereira.
Zarzuelo "Mis Flan":
Da. Adela Conchita Roca.
Da. Lucía Conchita Pereira.
Da. María Angelina Pereira.
Da. Mis Flan Josefina López.
Una criada Ana Margarita Blasco.

RESULTO SOLEMNE LA PRIMERA COMUNION EN EL COLEGIO "FROEBEL" Y ANA M. PAJARES

Con extraordinaria brillantez y solemnidad, después de una esmerada preparación, efectuaron su Primera Comunión un grupo numeroso de alumnas de los Colegios "Froebel" y "Ana María Pajares", en la Iglesia Parroquial de Nuestra Señora del Cármen.

Estuvo la delicada preparación para este acto, a cargo del Director Espiritual de ambos Colegios, Rvdo. P. Juan de la Cruz, C. D.

A las ocho de la mañana cuando llegamos al templo Parroquial de Nuestra Señora del Cármen, este rebosaba de selecta y numerosa concurrencia.

A las ocho y media a. m., dió comienzo el Santo Sacrificio de la Misa, que celebró el Rvdo. P. Juan de la Cruz, C. D., Director Espiritual de ambos Colegios, el que llegado el momento del Evangelio les dirigió una plática alusiva al acto, en la que les explicó bella y sentidamente la importancia de la ceremonia que momentos después iban a celebrar.

Llegado el momento de la Comunión acercáronse a la sagrada mesa las neo Comulgantes seguidas de las alumnas y familiares.

El coro Parroquial dejó oir bellos motetes durante la misa.

Terminada la misa, se sirvió en los claustros del Convento un exquisito desayuno en bien adornada mesa y se les entregó a cada niña un recordatorio de dicho acto.

He aquí los nombres de las Primero Comulgantes: Carmelina Zurdo; Bibí Zurdo; Olga Gerez; Blanca Fernández; Ana Fernández Montaner; Graciella Alonso; Hilda González; Gloria de la Torre; Ofelia Garrido; Cármen Núñez; Graciela Beltrán; Malta Oltolazábal; Enriqueta Alvarez; Rosa Alvarez; Mercedes Menéndez; Asunción Cordero; Marion Verdiales; Rosa Frías; Onella Fernández; Hortensia Martínez; Paulina Poo; Raquel Gandas; Cármen Poo; Esther Lima; Angélica Mazas; María Acosta; Gisela Espinosa; José Cabarca; Evelio Garayburu; Salvador Femenia; Eugenio Torraella; Adolfo Fernández; Antonio y Arturo Rousseau; José Lerma; Manuel López Guerra; Federico Blázquez; Rafael Novoa; Mercedes Espinosa.

Durante la Comunión, dirigieron a los neo comulgantes las siguientes niñas vestidas de ángeles y pertenecientes a ambos colegios: Carmita Díaz; Malta Ferrer; Virginia Aparicio; María Elena Aparicio; María Antonia Rodríguez Sirvén; María Josefa Fernández; Yolanda Texidor; Margarita Lorenzo; Dolores Martínez; Antonia Rodríguez; Raquel Moleón; Lidia Fernández; Blanca Iriarte; Nora Menéndez; Silvia Candas; Irma Pina; Miguel Santos; Luis Candas y Silvia Mesa.

El altar lucía un artístico y bello adorno floral confeccionado por el Sacristán del templo, Hno. Eusebio de Santa Teresa.

Nuestra felicitación a las Directoras de los Colegios "Froebel" y "Ana María Pajares" por la solemnidad con que celebraron la Primera Comunión de sus alumnas.

MEJICO

Muerte de Mons. Valdespino

En las primeras horas de la mañana del sábado, 12 de mayo, falleció en San Antonio, Texas, Mons. Ignacio Valdespino, Obispo de Aguascalientes. Unas horas antes le administró los últimos Sacramentos el P. Batis, de Durango, antiguo condiscípulo del difunto Prelado. Su muerte, aunque esperada, fué muy sentida entre los miembros todos de la numerosa colonia mejicana de San Antonio y demás poblaciones fronterizas.

Es ya el segundo Prelado que muere en el destierro, víctima de la "tolerancia revolucionaria", que consiste en Méjico en odiar y perseguir de muerte al Episcopado y al Clero, aún del propio país, y en conceder toda suerte de garantías a los pastores protestantes, tanto naionales como extranjeros.

Mons. Valdespino, según el boletín publicado por el médico que le asistió, falleció de cáncer, enfermedad que tuvo que sufrir por varios años, y que se agravó notablemente en los últimos meses. Ingresó en el hospital un día después del finado Mons. Mora y del Río, Arzobispo de Méjico, ocupando una habitación contígua.

La muerte de Mons. Mora vino a separar a los dos prelados; pero la misma muerte vuelve a unir de nuevos sus cuerpos, que ocupan sepulturas contíguas en el mismo cementerio; mientras sus almas, como lo esperamos, vuelven a juntarse en el cielo, gozando de una misma gloria los que sufrieron las penalidades de un mismo destierro.

Nació Mons. Valdespino, en Chalchihuites, Zac., en julio de 1861. Comenzó sus estudios eclesiásticos en el Seminario de Durango. En 1903 fué nombrado Obispo de Sonora, y trasladado a Aguascaliente, en enero 1913. Poco antes de su muerte tuvo el consuelo de consagrar a su sucesor, Mons. López.

En su última Pastoral, publicada unos meses antes de su muerte, refiere el difunto Prelado las persecuciones de que han sido objeto en los últimos tres años, deteniéndose en algunos detalles, como el referente al asalto de su residencia hace tres años, de despojo de sus bienes, el modo como fué aprehendido en la capital el diez de enero de 1927, con los trabajos que se vió forzado a sufrir, a pesar de su delicado estado de salud, y por fin su destierro en abril de 1927 con otros Prelados. Esta Pastoral es de sumo interés, paar los que deseen conocer el tratamiento que se ha dado en Méjico a un Prelado, en un tiempo en que tanto se ha pregonado por todo el mundo que no hay persecución religiosa, sino amplia libertad para todos los cultos (menos para el católico).

El mismo dice en esa Pastoral que siempre ha procurado inspirarse para sus Pastorales en las sublimes enseñanzas del Apóstol de las Gentes; por esto se inspira en la presente en los dos primeros capítulos de la Epístola II a lo corintios. "No queremos —dice a sus feligreses, citando las palabras del Apóstol — no queremos, hermanos, que ignoréis las tribulaciones que hemos padecido y las que padecemos, ni los males de que nos vimos abrumados, tan superiores a nuestras fuerzas, que nos han hecho pesada la misma vida" De estas tribulaciones está recibiendo sin duda Mons. Valdespino su bien merecida recompensa. —Tomado de "Revista Católica", Semanario Internacional, Hispano-Americano, El Paso, Texas, U. S. A., mayo 27 de 1928.

PRIMER VIERNES DE MES

Recordamos a nuestros piadosos lectores, que el próximo viernes, es el primero de mes y por consiguiente día de Comunión y Adoración Reparadora.

En este primer viernes da comienzo el Mes del Sagrado Corazón.

JUEGOS JERSEY . . . . a $2.25
Carteras de piel . . . . a $ 1.35
Meteoro seda . . . . . a $ 1.80
Juegos de Cama - bordados a $5.90
Medias Allen-A . . . . a $ 1.60
ALMACENES BANGO GUTIERREZ Compostela 109 esq. a Ricla A-3372

FIESTA EN HONOR DE NUESTRA SEÑORA DE LA CARIDAD EN LA IGLESIA DE LOS PADRES PASIONISTAS

Brillantes y solemnes resultaron las fiestas celebradas en la Capilla de los PP. Pasionistas, los días 19 y 20 del corriente en honor de Nuestra Señora de la Caridad, Patrona de Cuba.

El día 19 a las cinco y media de la tarde llevóse a efecto la Bendición de la nueva y valiosa imagen de Nuestra Señora de la Caridad, obsequio de una piadosa y caritativa dama. Ofició en la ceremonia el Superior de los Pasionistas, Rvdo. P. Nicéforo Diez, C. P., entonándose a continuación solemne Salve en la que ofició el propio P. Nicéforo.

La Salve fué cantada por un coro de distinguidas señoritas, dirigidas por Nena Coll.

Una numerosa y selecta concurrencia asistió a la bendición de la nueva imagen de nuestra Patrona.

El día 20, fecha en que se conmemoraba el vigésimo sexto aniversario de la fundación de la República, a las diez de la mañana se celebró misa solemne de ministros a toda orquesta y voces, estando la parte musical a cargo del propio coro de la Srta. Nena Coll.

Por la tarde, a las cinco y media, se efectuó el ejercicio del mes de María, pronunciando el P. Nicéforo una sentida y hermosa plática, en la que versó sobre la Santísima Virgen, bajo la advocación de Nuestra Señora de la Caridad del Cobre.

Fué muy felicitado el P. Nicéforo por su sentida plática.

Tanto por la mañana como por la noche la concurrencia fué numerosa.

Todo el mes de Mayo se ha celebrado en dicha Capilla con gran solemnidad, estando la parte musical a cargo de los coros de las señoritas Nena Coll, Lilia García, Eugenia Pérez y Nena de Garreta.

Felicitamos a las Hijas de María del Escapulario Azul de la Capilla de los PP. Pasionistas y de un modo especial al P. Nicéforo Diez, por la solemnidad de dichos cultos.

NUEVA ENCICLICA DE S. S. PIO XI

El día 11 de mayo, en su fiesta onomástica, publicó el Sumo Pontífice la segunda Carta Encíclica de este año. Su fin principal es promover la verdadera devoción al Sacratísimo Corazón de Jesús, exhortando al mundo cristiano a ofrecer a Cristo Nuestro Señor la debida reparación por tanta iniquidad e ingratitud.

La Encíclica lleva el nombre Miserentíssimus Redemptor. que son sus primeras palabras, y en ella se prescribe la nueva oración que se ha de recitar el día de la fiesta del Sagrado Corazón de Jesús, que este año cae en el 15 de junio.

La reparación por los pecados, dice el Sumo Pontífice, es la más urgente necesidad del mundo. el cual, desde oriente a poniente, atropella los derechos de la Iglesia. mientras los mismos fieles con desenfrenado afán buscan los bienes perecederos de este mundo, olvidan las enseñanzas de la Iglesia y descuidan la educación cristiana de la juventud. El mundo tiene que arrepentirse de sus pecados para aplacar la divina justicia, la cual se manifestó dispuesta a perdonar a las pecadoras ciudades de Sodoma y Gomorra si en ellas se hallaran sólo diez personas justas.

Hemos visto, dice textualmente la Encíclica, pisoteados los derechos divinos y humanos, destruídos los templos desde sus cimientos sacerdotes y vírgenes sagradas arrancados de sus casas, encarcelados y sujetos a persecución. Hemos visto a niños y niñas, arrastrados fuera de la Iglesia forzados a renegar y blasfemar de Cristo. y empujados a los peores pecados de lujuria. Hemos visto pueblos enteros amenazados, oprimidos y en peligro continuo de perder su fe o de sufrir la muerte más atroz.

"Y no es menos desconsolador el ver que aún entre los fieles, bañados con el bautismo en la sangre del Cordero Inmaculado y enriquecidos por su gracia, hay muchos de todas las clases que, ignorantes de las cosas divinas o envenenados por falsas doctrinas, viven malas vidas lejos de su Padre celestial, sin la luz de la fe y sin la alegría de la esperanza de la futura bienaventuranza, de suerte que puede decirse de ellos que realmente viven en la obscuridad y la sombra de la muerte

"Además, entre los fieles aumenta el descuido de las cosas religiosas y de la tradición antigua, en las que se apoya la vida cristiana, la sociedad doméstica y la santidad del matrimonio

VENTA OBSEQUIO

Durante el mes de Junio los Grandes Almacenes "El Número 15" harán una gran rebaja de precios en todas las Existencias de Tejidos, Sedería, Perfumería y Confecciones, que será el asombro de cuantos nos visiten; nunca habrán comprado artículos de tan buena calidad, novedad y variedad a tan bajo Precio.

A la entrada encontrará una mesa con el cartel

"VENTA OBSEQUIO"

con el precio.

Cada dos días será renovado el artículo por otro con las mismas ventajas. Artículos de Actualidad y Novedad a un precio mucho menos del costo por dos días solamente; después seguirá el precio marcado corrientemente en estos Almacenes.

Léanos cada dos días en esta sección y lugar y después visítenos y por sus propios ojos podrá comprobar que la realidad supera a lo anunciado.

Antes de comprar cualquier artículo es de suma importancia que pase usted a visitar los GRANDES ALMACENES "EL NUMERO 15", en la seguridad de que se felicitará de haberlo hecho.

¿Quién no conoce los grandes beneficios que obtiene comprando en EL NUMERO 15?

Durante el mes de Junio serán mayores.

TITULOS DE PROPIEDAD DE MARCAS PARA GANADO

Se han expedido títulos de propiedad de marcas de hierro para señalar ganado a favor de los señores: Inés Rodríguez, Guillermo Romero, Guillermo Gómez Gari, Antonio Merino Pérez, Andrés Peña Guerrero, Eusebio González Suárez, José Corona y Pérez, Julián Aguilera, Antonio Pardo Echemendía, José Alvarez y Alfonso, Leopoldo Lastre A., Víctor Rodríguez Molina, Claudio Aguilar Cordero, Máximo Milián López, Mariano Alegre, Marcos González, Luis Gómez, Juana Almeida y Guevara, Miguel A. Marzque, Bartolo García Hernández, José Castillo Quevedo, Rogelio Ortiz, Brígida Diéguez Diéguez, Luis Suñet Pérez, Mario Salermo Márquez, Pastor Tiberio, Encarnación Gallardo, Carlos Soto del Valle, Agustina Rodríguez, José Antonio Cabarga, Rodolfo Pérez, Jesús Suárez, Felipa Lusón, Víctor Cea, José León, Agustín Robert, Pablo G. Gómez, Juan Ferrer, Andrés Reyes, Matías Rivas, Vicente González, Pedro Zulueta Anduiza, Abraham Pérez, Emilio Paina, Román Viera, María Baldoquín, Manuel Fajardo González, Sebastián Sastre, Francisco Soria, Jaime Gregorio Echenagucia, Luis Flores Naranjo y Joaquín Agüero Mola.

De Obras Públicas

La carretera de Caimito a Capellanía.—La Jefatura de Obras Públicas de la Provincia de la Habana, ha elevado al Secretario del ramo, la documentación con el proyecto y presupuesto de las obras de reparación de la carretera de Camito a Capellanía, las que se harán por Administración.

HABRA PRONTO TRABAJO PARA OTROS DOSCIENTOS OBREROS EN EL PUEBLO DE SAN ANTONIO DE LOS BAÑOS

La fábrica de cuellos y camisas allí establecida tiene el propósito de adaptar para sus trabajos otro local más amplio.—Gestiones en pro de la carretera de Quintana hasta Quivicán

La Fábrica de Cuellos de San Antonio de los Baños.—El Alcalde Municipal de San Antonio de los Baños, doctor Eduardo Rivero, dió cuenta ayer tarde al Gobernador Provincial, señor Ruiz, del propósito que tiene la Cluett Peabody Company de adaptar la otra parte del edificio que ocupa actualmente la Fábrica de Cuellos y Camisas, para utilizar unas doscientas obreras más de las cien que se han venido empleando en las labores de esa nueva industria, la que, por gestiones que realizan las autoridades locales, muy pronto volverá a abrir sus puertas, dando por definitivamente terminado el conflicto huelguístico que hizo necesario el nombramiento de un Supervisor Militar para la villa del Ariguanabo.

La reedificación del Liceo de Catalina de Güines.—El señor José Travieso, presidente del Liceo de Catalina de Güines, acompañado de una comisión, interesó hoy del Gobernador su ayuda pecuniaria para reedificar, el edificio de esa veterana sociedad, una de las más antiguas de la Provincia.

La Carretera del paradero de Quintana a Güiro Marrero.—Una comisión de Batabanó integrada por el Alcalde Municipal de esa localidad y los señores José Marichal, Santos Ruiz y Pablo Figueredo, Asesor de la Policía Provincial, ha solicitado el apoyo del Gobernador Ruiz para obtener que la carretera que parte del paradero de Quintana y entronca con la de Güiro Marrero, en Quivicán, sea reparada cuando antes por la Secretaría de Obras Públicas, en la que están terminados ya los estudios de carácter técnico relacionados con esa importante obra, merced a la cual se establece comunicación en una zona agrícola de las más valiosas de la Provincia. Los terraplenes, puentes y alcantarillas de esa carretera están completamente destruidos, impidiendo el tránsito de vehículos y sobre todo el transporte de frutos menores que es, precisamente, un poderoso elemento de vida para los vecinos de los barrios de Quintana y Jobabo, que son los que radican en esa zona. El Gobernador Ruiz ha ofrecido su concurso para satisfacer esta legítima aspiración de los vecinos de Batabanó.

Del Negociado de Ayuntamientos.—En este Negociado del Gobierno de la Provincia se recibieron hoy los siguientes asuntos: del Alcalde de Jaruco, coronel Víctor Simón, dando cuenta del acuerdo del Consistorio relativo a dejar sobre la mesa el mensaje relacionado con la creación de un Matadero en el barrio de Jibacoa, por oponerse a esa pretensión el artículo 119 de la Ley Orgánica de los Municipios; y el acuerdo que concede un crédito de $154.00 para la terminación de Avenida Céspedes en la cabecera; y del Alcalde de San Antonio de los Baños comunicando que en la sesión celebrada por el Ayuntamiento de esa villa el día diez de los corrientes, ha quedado incluído en Presupuesto el crédito necesario para el pago de los sueldos a los concejales.

Un menor que ha desaparecido de Sagua.—El Gobernador de Santa Clara, doctor Juan Antonio Vázquez Bello, remitió ayer un telegrama a su colega de esta Provincia comunicándole que, según denuncia presentada por el señor José Manuel Sosa, vecino de Plácido 7, en Sagua la Grande, hace días que ha desaparecido de su domicilio el menor que tiene a su abrigo nombrado Emilio Díaz Sosa, de la raza negra, de 16 años de edad, hijo de Juan y de Petra, con instrucción, y vecino de su mismo domicilio, suponiéndose que se encuentra en esta capital, en la calle Lealtad número 15.

El Gobernador Ruiz trasladó este asunto a la Policía Especial para que se proceda a comprobar la certeza de esta denuncia y en caso de ser encontrado el menor Díaz Sosa, que se le detenga y remita a Santa Clara.

Requisitorias de los distintos jueces de la provincia.— En el día de ayer se han recibido en el Gobierno de la Provincia las siguientes requisitorias ordenadas por distintos jueces de la Provincia contra José Miranda y Miranda, Marcelino Oviedo, Ricardo Arnaiz, Juan Alvarez Arias y Kon Sin Chao, por estafa; Nemesio Morales, por allanamiento de morada y Eleno Quiñones, por infracción de las Ordenanzas Sanitarias.

Los Gobernadores de Oriente, Camagüey y Matanzas, remiten también al de la Habana relaciones de 56, 41 y 15, requisitoriados.

Han sido dejadas sin efecto las requisitorias de Jesús Collar, Joaquín García (a) Caca, Aníbal Ceballos y Blas Cabadas, cuyas detenciones fueron ordenadas por varios jueces de esta capital.

Subasta para la ornamentación del Palacio Provincial.— Ayer se celebró bajo la presidencia del Gobernador Ruiz, la subasta para la ornamentación del Palacio Provincial, concurriendo como licitadores los señores Agustín Díaz, que ofrece hacer los trabajos por la cantidad de $16.348.00; Miguel Rodríguez, que los realiza por $18167.60 y José Cogigal, cuya proposición alcanza la cantidad de $18.625.25.

La obra fué adjudicada al señor Agustín Díaz; que es el licitador de más baja oferta.

Del Negociado de Asociaciones.—Ayer fueron firmados por el Gobernador los Reglamentos de la Asociación de Padres, Vecinos y Maestros de la escuela 14 de Parque Alto; las correspondientes a los números 24, 49, 59 y 63 del Distrito Escolar de la Habana, la ocho del Distrito Escolar de Caimito, y la número 18 de la Playa de Baracoa; Asociación de Recreo, "Club de Campo", Sociedad de Galleros de la Provincia de la Habana, Club Higienista Escolar, institución esta que ha sido declarado oficial por la Secretaría de Sanidad y la cual funciona anexa al negociado Central de Higiene Escolar.

Presentaron sus Reglamentos para ser aprobados por el Gobernador la Sociedad Juventud Habana, Institución de Recreo y Sport "Oriente", Comité "Pro-Ana Rosa Leal" de Güira de Melena, Patria Start y la Juventud Reeleccionista de Pogolotti.

Se declara en receso la sociedad de recreo "Liceo de Mantilla".

Presentaron balances el Club Cosmopolita y los Hijos del Ayuntamiento de Carnota, todos correspondientes al año de 1927 a 1928.

Los Gobernadores tienen facultades para autorizar premios que no sean en dinero efectivo.—La Secretaría de Gobernación trasladó hoy al Gobernador la consulta evacuada por la de Justicia referente a que los Gobernadores Provinciales no están privados de la facultad de conceder autorización a las empresas periodísticas, industriales, o de cualquier clase, para insertar en sus papeletas anuncios, viñetas o productos, y de papeletas o cupones que den derecho a obtener objetos que no sean efectivo, papel moneda, vales equivalentes o prendas de valor, ya que los regalos por acumulación, en la forma en que los ha admitido nuestro Tribunal Supremo, por no intervenir en ellos el sorteo y azar, no son juegos que deba clasificar la Secretaría de Gobernación conforme el art. 143 de la Ley Orgánica del Poder Ejecutivo, ni mucho menos deben considerarse sometidos a la jurisdicción presidencial del art. 111 de la Ley de Lotería, por no poderse estimar tales regalos, por acumulación de cupones o papeletas, ni como Loterías particulares, bazares, rifas o tómbolas, así como tampoco como acto de naturaleza análoga.

Suspendido el presupuesto de Santa María del Rosario.—El Gobernador de la Provincia suspendió ayer tarde el Presupuesto ordinario de Santa María del Rosario para el año fiscal de 1928 a 1929, por haberse dejado de incluir en el mismo partidas que constituyen infracciones de la Ley Orgánica de los Municipios.

Visitas al señor Ruiz.—En el Palacio de Balboa hubo ayer un gran movimiento de visitantes: anotamos a los Representantes Dr. Raul Navarrete, doctor Antonio Peña y Benito Remedios; el Alcalde de Bejucal, señor José María Cardo; el Alcalde de Aguacate, señor José Manuel Acosta; el Presidente de los Liberales del Cano y concejal del Ayuntamiento de Marianao, señor Camilo Prieto, que nos manifestó que el Cementerio de Wajay estará muy pronto terminado; Rafael Rodríguez, Presidente de los liberales de Aguacate; una comisión de San Antonio de las Vegas, integrada por los señores Generoso Riesgo, José González, José Agustín Hernández y Víctor González, la cual invitó al Gobernador para las fiestas que se celebrán en esa localidad el día trece de Junio en honor de su Patrono; una comisión de Güines, presidida por el Com. Cayetano González; el señor Benito Lagueruela, Director Técnico del Album de la Fraternidad; Isidoro Herrera, Segundo Jefe de la Policía Provincial; el capitán Amado González, ex-Jefe de la Policía de Güines y el Alcalde de Jaruco, Coronel Víctor Simón y otros.

Informe sobre la sociedad de conductores de carros.—El señor Rogelio Caramés, Inspector General de Asociaciones, rindió en el día de ayer un informe al Gobernador de la Provincia, manifestándole que las diferencias que existían en el seno de esa colectividad, han desaparecido, celebrándose el Sábado de la semana pasada una reunión en la que quedaron obviadas todas las dificultades surgidas con motivo de una circular que se pasó a los asociados.

En la referida junta general la junta directiva informó respecto al alcance de la circular que le había pasado a algunos socios, quedando resuelto satisfactoriamente en el terreno de la más absoluta cordialidad.

Reorganización de la sociedad "Rafael María de Labra".—Una comisión compuesta por los señores Luis Reinante, Plácido Lugriz y otros, estuvo ayer en el Gobierno de la Provincia para darle cuenta al Secretario de la Administración Provincial, señor Ernesto López, que, de acuerdo, con sus instrucciones y consejos, se ha procedido a reorganizar la sociedad "Rafael María de Labra", que se encontraba en receso.

La Directiva provisional la integran: Ceferino Neyra, Presidente; Manuel Otero, Vice; Manuel Salgado, Secretario, José Riaño, Vice; Pedro Lorigados, Tesorero; Braulio Muiñaz, Vice y Vocales los señores Luis Reinante, Antonio de la Puente, Plácido Lugris, Salvador Méndez, Manuel Naceiro, Angel Senra, José Villanueva, Francisco Vázquez, Modesto Manteiga, Manuel García, Venancio López y Pedro Espesande.

Un saludo de los Caballeros de Colón.—Ayer tarde se recibió en el Gobierno Provincial un despacho telegráfico que dice así: Antonio Ruiz, Gobernador Provincial. Consejo de Estado de los Caballeros de Colón reunidos en Convención en esta capital, hacen llegar hasta Vd. su más respetuoso saludo haciendo votos por su ventura personal. (fdo.) Mudiosaga.

HABANERAS

(Viene de la página 5)

PIRATE'S

EN NOCHE DE MODA

Siempre favorecidas.
En gran animación.
Hay que decirlo de los célebres **Pirate's** en sus noches de moda.

La última se vió honrada con la presencia del Embajador de los Estados Unidos.

Resaltaba en un **party**, airosa y bellísima con una **toilette** de tonos claros, Consuelito Lamar de Mendoza.

En una mesa, la interesante María Luisa Trujillo de Ortega con su encantadora hija Matilde Eva, las señoritas Josefina Lombard y Elena Avilés y los jóvenes Evelio Morales de los Ríos, Fernando Comas y Miguel Gaytán.

El doctor Ramiro Pérez y señora Conchita Lombard, con el teniente Eduardo Lombard y su gentil esposa Mimí Cuadra.

Las señoras Perla M. de Balley y Marina S. de Crabb con las señoritas Julia Balley, Cristina Falla y los jóvenes Eugenio Falla, Ricardo Cervera y Miguel A. Falla.

Un **party** paso a mencionar de tres matrimonios jóvenes y simpáticos, que eran Eduardo Acosta y Blanquita Céspedes, Luis Echevarría y Panchita Capó y Cándido Lefébre y Trinita Céspedes.

Otro **party** más.

También de tres matrimonios.

Emilio del Junco André y Carmela Remírez, Agustín de los Reyes Gavilán y Terina Lastres y Gustavo Moreno y María Antonia López.

Con la señora de Viñolas y sus graciosas hijas Nena y Elena, la señorita Consuelo Hernández, el doctor Cesáreo Zabala y el joven Miguel A. García.

Y siempre tan bonita, tan interesante, Nena Puyol de Oliver.

Noche de moda también la de mañana en los **Pirat's** se verá muy concurrida la cautiva nave de Cojimar.

Muchos los pedidos de mesas.

Para **parties** diversos.

UN ANIVERSARIO FELIZ

En la fecha de hoy.
Un dulce suceso.
Cumplen veinte años de su boda los felices esposos Eduardo Pérez Enamorado y María Caragol y Rogert.

Lo celebrarán con una fiesta por la noche en su residencia, la casa de la calle de Compromiso esquina a Blanquizar, en Luyanó.

Se hará música.
Y baile.

UNA CRISTIANA MAS

Un angel.
En la gloria de un hogar.
Es la tierna hijita del distinguido profesor José Valls y su bella esposa Margot Pérez.

Primer fruto de su unión.
Y de su felicidad.
Fué bautizada con el nombre de Margarita Josefa, en la histórica fecha del 20 de Mayo, siendo sus padrinos Manuel Pérez Picó y la señora Juanita Picó de Pérez Remior.

Familiares y amigos en grupo escogido, se reunieron para el bautizo.

Celebrado por la tarde.
En la Iglesia de Monserrate.

EDUARDO GARCIA MENENDEZ

Una pérdida dolorosa.
Que anoto con pena.
Ha dejado de existir, sumiendo en profundo pesar a sus inconsolables familiares, el señor Eduardo García Menéndez.

Hombre sencillo y bondadoso que durante largos años figuró en nuestra plaza comercial.

Entre los que llevarán luto por su muerte cuéntase las que eran sus sobrinas más queridas, las bellas señoritas Margot, Cuca y Maricusa García Alvarez.

Reciban mi pésame.
Muy sentido.

Continúa en la página nueve

Relojes de Bolsillo

Novedad, calidad y variedad, son características sobresalientes en el magnífico surtido de relojes de bolsillo que podemos ofrecerle. Los hay de oro 18 k., lisos, grabados, cincelados, con adornos de esmalte y combinados con oro blanco; otros todo de oro blanco con borde de esmalte negro; y también de platino, rodeados de brillantes, de zafiros y esmalte. Infinidad de diferentes estilos y todos con máquina de la mayor garantía.

La Casa Quintana — LA CASA DE LOS REGALOS

Maison Cumont

ofrece una
GRAN REBAJA DE PRECIOS
en todos los
VESTIDOS, SOMBREROS, BOLSAS DE MANO, ROPA INTERIOR DE SEDA Y DEMAS EXISTENCIAS.

PRADO 88 y 96

TRIANON

Un bonito zapato en piel Beige satinada

(Tacones alto y mediano)

$8.50

HERMANOS ALVAREZ
NEPTUNO Y SAN NICOLAS

TELEFONO A-7004

LA CASA GRANDE

FUNDADA EN 1887 — GALIANO Y SAN RAFAEL — CENTRAL PRIVADA M-7934

Nuestro Salón de Belleza

Teñido del Cabello,
Ondulación al agua,
Ondulación Marcel,
Rizo Permanente,
Manicure,
Masaje facial,
Shampoo moderno
y Peluquería
para Señoras y Niñas.

Por cierto, el más lujoso de la Habana. Instalado suntuosamente en amplio, fresquísimo local que por sí solo constituye una casa "ad hoc" para el fin que tiene destinado.

Sus directores artísticos, señores Pagés y Diego, peluqueros de nuestra mejor sociedad desde hace años, son auténticos maestros de este arte delicado.

Para evitarse esperas enojosas, tenga usted la bondad de pedir turno previamente, por teléfono, y le daremos hora fija.

Segundo piso. Hay ascensores

La Venta Especial de Bordados

Para toda la actual semana, siguen en vigor las Grandes Rebajas iniciadas ayer. Ocasión bien propicia para que usted se provea, señora, de los Encajes que ha de emplear en su Ajuar veraniego.

Combinaciones de Encaje Alenson, para Camisas Nocturnas, rebajados de $1.25 a 85 centavos.

Frentes para Refajos, de Encaje Alenson también, a 45, 50 y 60 centavos.

Encaje Bretón, para combinar con los citados Juegos, desde 30 centavos la vara. Y así sucesivamente. Comprando cinco o más varas, todavía más baratura.

Vestidos Franceses:

Ultimos Modelos para la Temporada

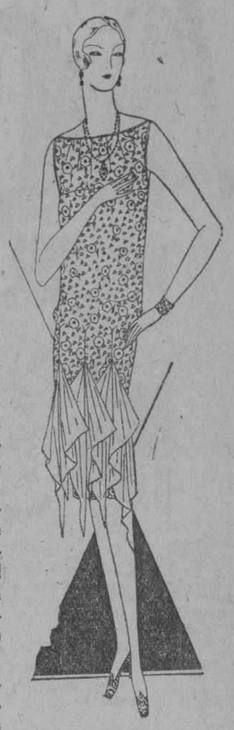

En una Vidriera cuya luz natural, cuya topografía expositora y cuya visibilidad no tiene par en Cuba, ni superior en Europa ni en América (aludimos a nuestra VIDRIERA CENTRAL de la fachada de GALIANO), venimos mostrando a la curiosidad de las "dilletantis" en Modas Femeninas los novísimos Modelos de Vestidos Franceses para la presente estación.

Modelos de todo en todo elegantísimos, bordados y hechos a mano por la sabia, inigualable modistura parisién, que acaban de llegar a La Casa Grande.

No diga usted, señora, que ya ha visto esa Vidriera, pues, como RENOVAMOS LOS MODELOS CADA SEGUNDO DIA, a fin de ir pasándolos todos ante la mirada sorprendida de nuestras visitantes, es indudable que cada vez que usted se detenga a examinar el gran acristalado Escaparate, ha de encontrarse con Vestidos desconocidos y originales que admirar.

Modelos en primoroso Chiffon floreado, con obra lindísima de color sobre fondo negros. Vestidos de Crepé de Seda Estampado, "dernier cri", de calidad suprema, que estamos vendiendo a VEINTIDOS PESOS, a pesar de que valen y se venden por ahí de 40 a 50 pesos.

En el primer piso (con mucho fresco, mucha luz natural y mucha comodidad) puede usted apreciar las colecciones completas.

Clases de Pintura Batik Persa, Gratuitas: todos los días de 3 a 5, en el tercer piso, por la profesora de este utilísimo conocimiento, Sra. Carmen Andux

Trajes Infantiles para los Baños de Mar

Para niñas y niños, de 1 a 6 años: de algodón especial, combinaciones de colores alegres, a $1.00, $1.35, $1.75 y $2.35.

De lana, con bordados y cinturón, en dos colores, a $2.00 y $2.50.

Para Niñas y Jovencitas y Jovencitos y Niños, de 8 a 16 años. De algodón, a dos tonos, con trencillas (prusia, naranja, verde, etc.,) $1.50 y $2.50.

Y desde 4 a 8 pesos, los de lana, en los más modernos estilos "lanzados" por las grandes playas europeas.

Las Zapatillas correspondientes, desde 90 cts.

Bolsas; Gorros; Sombrillas... Salvavidas Tubulares; Focas; Ranas; Patos, y otros Juguetes de goma... Cubos; Palas. Pelotas. Canoas de Goma, etc... En fin, equipos playeros completos para la querida gente menuda. Precios? Muy bajos.

Para mañana, algo anormal acerca de Sobrecamas

Por el mismo articulo, "La Casa Grande" le cobra menos

Ardor e Inflamación de los Pies

Los pies cansados, entumecidos y sudorosos arden, pican y duelen. Deje de sufrir esas incomodidades.

Frótese con Licarbo Líquido que refresca y alivia inmediatamente. Suprime la comezón entre los dedos y cura las infecciones de los pies. En seguida se sentirá Ud. bien.

Rocíese todas las mañanas con Licarbo Polvos Antisépticos no solo los pies, entre los dedos, para que permanezcan secos y no duelan. Evita las ampollas y las lastimaduras.

LICARBO
POLVOS ANTISEPTICOS

Solicitudes de Trabajo
3 días.
10 cts.
Hasta 20 palabras

RESTABLECIMIENTO

Con el total restablecimiento de la niña Graciela C. Sánchez, sobrina del conocido político señor Rogelio Sánchez, se ha anotado un nuevo triunfo profesional el doctor Cárlos M. de la Fe Milián, quien puso todos sus empeños para salvar la vida de la encantadora niña, que ya había sido desahuciada por otros médicos.

Al felicitar a los padres de la linda Graciela, queremos hacer extensiva nuestra felicitación al doctor de la Fe Milián.

Compuesto Mitchella

Para Esposas, Hijas y Matronas

de vegetales, puros, rejuvenece y fortifica los organos, acabando con los desarreglos de la mujer. Su uso termina los ataques nerviosos, regula la menstruación, vivifica el sistema entero, prepara para la maternidad y ayuda a evitar los peligros del alumbramiento. Hoy la tranquilidad de la mujer reposa sobre los seguros y benéficos resultados del maravilloso COMPUESTO MITCHELLA.

De venta en Farmacias, Boticas y Droguerías.

Dr. J. H. Dye Medical Institute, Buffalo, N. Y., U. S. A.

EL MEJOR LAXANTE, DIURETICO Y SOLVENTE DEL ACIDO URICO

Salvitae

PARA
LA GOTA
EL REUMATISMO
EL ESTREÑIMIENTO
EL DOLOR DE CABEZA
LA BILIOSIDAD
LA INDIGESTION
LA DIABETES
EL MAL DE BRIGHT

De Venta en todas las Droguerías y Boticas Principales.

Galiano, San Rafael y San Miguel. (Toda la cuadra)

CAMISAS CORBATAS

$2.15

Camisas de superior calidad con novísimos dibujos y también blancas, con el cuello pegado o separado, en tallas del 13 1|2 al 17.

$1.35

Corbatas de magníficas sedas en gran variedad de originalísimos diseños.

DEPARTAMENTO DE ARTICULOS PARA CABALLEROS
(Planta baja de Galiano y San Rafael)

M.E.C.D. 2016

TEATRO ENCANTO

HOY ESTRENO EN CUBA HOY

Paramount Film presenta a

5¼ y 9½

Clara Bow y **Antonio Moreno**

en el chispeante melodrama titulado

AQUELLO

"IT"

Tanda de las 8¼

LA BAILARINA DIABOLICA por Gilda Gray y Clive Broocks

JUEVES 31

"La Ley del Hampa" por George Bancroft

Repertorio PARAMOUNT FILMS of CUBA

AMERICA ADVERTISING A-9638

TEATRO

El Juicio de Benjamín Orbón

Ambulamos por esas calles después de sentir el deleite incomparable de un crepúsculo vespertino que ningún lienzo podría recoger. A la entrada de la antigua calle del Obispo que, desde el anochecer se va despoblando, vencida por la calle de San Rafael y por la de Neptuno, frente al Parque de Monserrate vemos a Benjamín Orbón, el gran pianista astur, laureado primero en Madrid y triunfante más tarde en la Ville Lumiére, elogiado por Le Figaro, Le Matin... Orbón no es de esos pseudo-músicos que emiten las más disparatadas opiniones con una **sans façon** que asombra; no es de aquellos musiquillos de menor cuantía que creen que ejecutarle una sonata a Beethoven; estrellarle un Nocturno a Chopin, o descomponerle una **Fuga** a Bach es razón suficiente para proclamarse críticos de arte y decir todos los dislates que se les ocurran sobre técnica, sobre estética musical o sobre historia de la música, con la sintáxis y la ortografía que aprendieron alguna vez tocando la flauta y otras veces tocando el violón. Orbón pertenece a la verdadera aristocracia del arte. No aventura opiniones, no formula juicios, no prodiga elogios ni censura jamás sin haber estudiado, pesado y meditado lo que debe decir. Cortés en la crítica, parco en las loas, recto e imparcial, nunca se deja convencer por interesadas influencias y rinde culto al mérito verdadero.

Por ello cuando nós encontramos con él, pasamos un rato agradable. Hablamos de la moderna música, de los grandes compositores españoles y cubanos, de los maestros inmortales. Puede tratarse con él de estos temas porque no tiene apasionamientos, porque ama el divino arte desde su iniciación y le da a cada época y a cada autor, con su buen sentido crítico, el valor que realmente tienen, cualidad ésta que puede calificarse de excepcional en un músico ya que el mismo Pedrell—el famoso autor de **Los Pirineos**, trataba con la mayor dureza a autores de universal renombre y de honda inspiración y elogiaba a otros muy inferiores por su mentalidad y por su producción artística.

Discurrimos ayer sobre sus triunfos en París, dond ese destacó ejecutando música cubana y española: de Albéniz, de Falla, de Cervantes, de Laureano Fuentes, de Sánchez de Fuentes, junto a los clásicos universales. Porque, ¿quién no conoce la obra de Orbón en sus viajes anuales a París y a Madrid, después de haber pasado por su amada villa de Avilés?

Ha probado perfectamente que puede tenérsele, en justicia y al mismo tiempo, como español y como cubano. ¿Qué persona que conozca la vida musical en Cuba no sabe que dirige un Instituto Musical de primer orden que cuenta con el mayor número de academias incorporadas? ¿Qué profesor no conoce sus dotes pedagógicas e ignora que tiene alumnos eminente como Portela, Lorié y Catalina Forteza?

Su actuación como artista llevando a París la música cubana y española y como pedagogo difundiendo la cultura musical por toda la República con un respeto al arte que lo ha impulsado hasta rechazar academias que le proporcionaban beneficios por no firmar las notas en que se quería cometer la injusticia de mejorar a algunos alumnos influyentes, lo ha hecho acreedor al homenaje que algunos compañeros suyos desean tributarle.

Hablábamos, según decíamos, de música, y solicitamos su opinión sobre los maestros cubanos que se destacan. Con su amabilidad de siempre, con esa expresión sobria que le caracteriza, nos dijo:

"Aparte de los consagrados hay artistas cubanos de altísimo mérito como Pepito Echániz y Harry Ros. Margot de Blanck es una pianista excelente.

Ursula Medina ha demostrado que posee grandes aptitudes para el arte.

Hay violinistas como Juan Torroella, el ilustre maestro de Joaquín Molina, que son dignos de entusiásticas alabanzas.

Recuerdo—añadió—también a Cardona, artista valiosísimo que según creo se halla en los Estados Unidos, y a Angela de la Torre.

Marta de la Torre es una intérprete notable.

Lecuona tiene talento e inspiración y domina la técnica. ¡Lástima que no se dedique a más elevados empeños, que atienda solamente a la música popular!

La Orquesta Sinfónica prueba bien la capacidad artística de Gonzalo Roig, que es un director de verdadero temperamento. Su labor debe apreciarse en lo mucho que vale.

Pro-Arte Musical es una asociación que ha triunfado plenamente en la empresa de dotar a la Habana de una institución artística de primer orden."

La nueva Asociación de Profesores y Alumnos de Música es una excelente organización, que dirige la bella discípula de Granados, señorita Flora Mora, a quien no he oído últimamente.

Comprendimos que Orbón tenía que retirarse para asistir a un ensayo en su Conservatorio, y convinimos en continuar esta charla sobre los artistas citados y sobre algunos otros seguramente omitidos, otro día.

José LOPEZ GOLDARAS.

PRADO y CAMPOAMOR

TANDAS DE 5 Y 9 — EN TODAS LAS TANDAS

HOY **GRAN ESTRENO EN CUBA** HOY

Medal Film. Cº presenta á

MARIE PREVOST

La encantadora estrella interpretando magistralmente el sutil y gracioso melodrama titulado:

VIVA EL DIVORCIO

"ON TO RENO"

Un gracioso melodrama pletórico de situaciones emotivas.

AMERICA ADVERTISING A-9638

Repertorio: MEDAL FILM Cº - Consulado 92 A.

La Moda en París, por Cable

Los Vestidos de Mañana y Tarde

Por PAULINA DE LACALLE

PARIS, 27 mayo. (Carta cablegráfica vía Londres-New York. Especial para el DIARIO DE LA MARINA).

NUNCA ha habido una diferencia tan grande como la que existe en la temporada actual entre los vestidos de mañana o calle y la forma de vestir en la tarde. Jamás ha existido entre los estilos de esas horas una línea divisoria tan definida por las elegantes, pues los trajes de tarde son de un estilo muy parecido a los de noche.

Las características principales de la silueta para la tarde son la amplitud de los modelos, su soltura, los movimientos en forma y de caída en la espalda o en un lado y la longitud más o menos acentuada de los modelos. Todo lo cual contrasta notablemente con la línea rigurosamente recta de los vestidos en estilo sastre y los ensambles estilo sport.

Este estilo elegante ha descartado en absoluto los modelos de dos piezas; con frecuencia el modelo se apoya en el busto todo lo necesario para señalar la cintura en su lugar fisiológico, es decir, algo más alta que lo que generalmente marca el cinturón, que no está excluído de estos modelos para vestir, por el contrario, se ven en este detalle cosas tan contradictorias como un cinturón de grueso cuero gris sobre un traje vaporoso de muselina de seda estampada. Hay un reputado modisto que en todos sus trajes para tarde coloca un cinturón de cinco o seis centímetros de ancho; cinturón que en los modelos confeccionados con crepé es de raso y cierra en el frente con graciosa hebilla.

Cuando el modelo tiene cinturón el cuerpo es ligeramente blusado, y en los que carecen de él, el cuerpo cae recto; pero en este estilo de trajes no se admite nada de efectos planos o rígidos se les dá la necesaria amplitud y soltura por un corte estilo bolero que queda libre y algo suelto en los lados, un jabot reogido o un volante en forma colocado diagonalmente y que ondula con suavidad y adorna la parte superior de la silueta. A veces el cuerpo tiene un paño o ancha tira que se anuda sobre la espalda y en tal caso este movimiento se repite por un cinturón de tela drapeada o arrollada que se anuda en el delantero o en un costado.

No obstante lo que precede el mayor interés de estos modelos está en la falda, porque sus efectos irregulares y sus caídas se prestan mejor para caracterizar la nueva silueta. Los recortes del filo de la falda que reemplazan el filo uniformemente liso se presta a efectos muy diversos: dientes de sierra, festones, hojas etc. La altura de este filo irregular muy raramente es uniforme; casi siempre la falda baja notablemente en un lado, en los dos o en la parte posterior. Cuando el tejido empleado en la confección del modelo es marquisette, muselina, chiffon, georgette u otro género de extrema ligereza es muy frecuente disponerlo en varias telas superpuestas y que siguen el mismo movimiento a alturas diferentes.

Modelo para tarde de Martial y Armand. Crepé de China verde con lunares rosa.

Se ven también modelos con faldas plisadas atrás en donde está acumulada toda la amplitud de ellas. Por regla general la línea oblícula del modelo se acentúa en la parte inferior de la falda con godets tanto más pronunciados cuanto más elegante es el traje. A veces este movimiento en forma se presenta solamente en la túnica que va sobre un fondo de contraste de tono más vivo.

Los géneros más generalmente empleados para estos modelos son el crepé de lana y el de seda, sin que por esto queden excluídos los demás tejidos propios de la temporada. Los colores más comunmente empleados son el azul (tanto marino como en tonos claros) los verdes, el pergamino, miel, mastic, y otros claros de pastel. Son también frecuentes las combinaciones de blanco y negro.

El trabajo a mano del género o tela desempeña papel muy importante como adorno. Alforcitas, pespuntes, aplicaciones, pliegues de lencería, alforcitas que figuran conchas o escamas etc., son los detalles que con más frecuencia se emplean.

Son muy comunes las combinaciones de dos tonos de color en un mismo modelo y así vemos por ejemplo animado el negro con verde pistache o limón pálido y al gris y al rosa en amigable compañía. En estas combinaciones el tono fundamental es el más oscuro, empleándose el más claro como adorno o para forro del abrigo.

Como es natural, el abrigo para tarde guarda relación por su estilo con el traje a que acompaña. Lo más frecuente es que está hecho con Asperic, kashalic, crepella, popelin de seda, faille, crepé marroquín o crepé de seda. Sus líneas son muy sencillas, casi rectas con algo de forma en el bajo y se adornan con alforcitas haciendo variados dibujos y con piezas aplicadas.

En los ensambles a base de azul marino vemos con frecuencia entrar en la combinación foulards estampados.

Los géneros estampados están llamados a jugar un papel muy importante en el próximo verano. En la actualidad las sedas estampadas se emplean para adornar y animar las de colores lisos, pero parece que bien pronto se emplearán solas en la confección de vestidos y abrigos.

Ya he dicho en algunas de mis anteriores crónicas que las mangas se presentan en gran diversidad de cortes y estilos; unas veces ceñidas en toda su longitud; otras estrechas en la parte superior, anchas en la inferior y con el vuelo recogido nuevamente en el puño; en algunos de estos últimos modelos la parte inferior, o sea la ancha, es calada en virtud del empleo de bordado inglés. Hay también modelos con manga ancha en la parte media inferior, abierta en su boca y en su costura para dejar liore el brazo.

PAULINA.

CARTEL DEL DIA

TEATROS

NACIONAL.—No hemos recibido programa.

PRINCIPAL DE LA COMEDIA—No hemos recibido programa.

PAYRET.— 9: Cantos de Cuba; Un marido original.

MARTI.—5 y 30: Chu Chin Chau; Wu Li Chang. 8 y 30: Chu Chin Chau; Wu Li Chang; La Geisha.

ALHAMBRA. — 8: La huelga de médicos. 9 y 15: La maldita bebida; debut de La Venus Azteca. 10 y 30: Las bodas de plata; presentación de la Venus Azteca.

ACTUALIDADES.—8: una revista cinematográfica; una cinta cómica; Bocetos de Color. 10: La Tierra de Fuego.

CINEMATOGRAFOS

CAMPOAMOR.— Tarde y noche: una revista; Prohibidas rubias; Viva el divorcio.

RIVOLI.—5 y 15: una revista; Lobos aristocráticos. 8 y 30: Vergüenza; Lobos aristocráticos.

CUBA.—Tarde y noche: una comedia; Ruinas en flor; El derecho a la vida.

IMPERIO—Tarde y noche: La coqueta casada; Tenorios de mar; una revista; Danzando se va al Congreso.

OLIMPIC.—5 y 15 y 9 y 30: Los aparecidos; El Circo. 8 y 30: Tontos de la moda.

TRIANON.—5 y 15 y 9 y 30: El príncipe estudiante. 8 y 15: Resurrección.

RIVIERA.—5 y 15 y 9 y 30: una revista; El Circo. 8 y 15: El primer momento.

NEPTUNO.—5 y 15 y 9 y 30: La cabaña del Tío Tom. 8 y 30: Una noche de amor.

NORMA.—Tarde y noche: una comedia: Justicia antigua; Alma de tigresa.

LARA.—Matinee y nocturna: una revista de asuntos mundiales; episodio noveno de Peripecias de un novato; La ciudad del pecado; Manon Lescaut.

VIOLETA.—Matinee y nocturna: Elegía; La Falsaria; Todos somos actores.

ENCANTO.—8 y 15: La bailarina diabólica. Tandas elegantes: Aquello.

GRIS.—Tandas elegantes: una revista; La muchacha de Chicago. 8 y 15: El taxi misterioso.

VIVES.—5 y 15 y 9 y 15: La Reina de la Moda. 8 y 15: El neurasténico.

APOLO.—5 y 30: una revista; La Rosa de California. 8 y 30: una revista; La Rosa de California; El chico de charol.

RIALTO.—2 y 30: Camino del otro mundo; Ráfagas del pasado. Tandas elegantes: Camino del otro mundo; presentación de la tiple Rita Montaner.

VERDUN.— Tarde y noche: una revista; una comedia; La mariposa blanca; La carrera del ocaso; La primera noche.

WILSON.— Tarde y noche: una revista; El Circo; Fiebre de primavera.

INGLATERRA.—Tarde y noche: Miedo de amar; una revista; una comedia; En alas del amor.

SOMOS Almacenistas Importadores de los mejores Víveres, Vinos y Champagnes que se importan en Cuba.

"LA VIÑA" REINA 21

Teléfonos: A-1821 - A-2072

Se servirá su FACTURA, de Artículos de insuperable CALIDAD, con un PESO exacto y a PRECIO que no admite competencia.

GACETILLAS

CUBA

De excelente puede sin duda alguna calificarse el programa seleccionado por la empresa de este cómodo y ventilado cine, para ser exhibido en los turnos de cinco y cuarto y ocho y cuarto. Lo integran dos regias producciones de los repertorios Paramount y Fernández, Ruinas en Flor, es un bello poema cinematográfico, interpretado de manera brillante por Ralph Lewis y Priscilla Bower, y El Derecho a la Vida, es asimismo uno de los mejores aciertos del muy admirado actor Richard Dix. Ambas películas, juntamente con una comedia y una revista, serán exhibidas en las dos funciones de tarde y noche.

Mañana Jueves: estreno de la última y mejor producción del inimitable actor Charles Chaplin en El Circo, y El Tunante Encantador, por John Barrymore. 954. M-30.

EN PRADO TANDAS DE 5 Y 9 · Presentación de

LES FAVORITES y **Black Brothers**

GRAN NÚMERO DE VARIEDAD

Con un repertorio ameno de bailes clásicos, exóticos y modernos. Danzas españolas

Conjunto integrado por nueve Danzarinas y cantantes

LUJOSO VESTUARIO

con los famosos BAILES TIPICOS AMERICANOS

Gran Exito en los TEATROS NEOYORKINOS

NACIONAL

El Viernes se inaugura la Temporada de Comedia en el "Nacional"

Ha despertado mucho entusiasmo en el público el anuncio de que la compañí adel "Principal de la Comedia", terminada su temporada en el coliseo de Animas, se traslada durante el verano, al Teatro Nacional, para llevar a efecto una temporada de comedia a precios populares.

Esta compañía ha hecho que el público de la Habana sienta muy especial predilección por el género de comedia y muy particularmente en su fase cómica, que es la que ha cultivado, con evidente maestría, el brillantísimo conjunto.

La compañía se traslada íntegramente al Nacional, bajo el control de la misma empresa seria y solvente del Principal de la Comedia, con los mismos elementos, con el mismo decorado y mobiliario que avaloraban la presentación de las obras en el coliseo de Animas.

En cuanto a las obras, se representarán aquellas del vasto repertorio del Principal que mayor éxito de risa han obtenido y en las que se lucen de manera más franca los componentes del conjunto.

Todo ello, a precios populares. La Luneta sólo costará UN PESO y el precio de las localidades restantes será en proporción.

Se avecina, pues, una temporada de verano espléndida. El público podrá seguir riendo a sus anchas con esas piezas comicísimas del repertorio del Principal, con la gracia inigualable de Rafael López Somoza, actor ídolo de toda la Habana, con los enredos y situaciones cómicas de esas comedias admirablemente seleccionadas que hay que ver dos y tres veces para percatarse de todos sus chistes.

Eduardo Vivas, primer actor galán de la compañía

La temporada se inaugura el Viernes 1º con "El Señor Adrián, el primo", obra graciosísima de Carlos Arniches, en la cual Rafael López Somoza realiza una creación de primer orden. 1151. M-30.

PAYRET

ULTIMOS DIAS DE TEMPORADA

El teatro nacional cuénta entre las producciones más notables las revistas de costumbres y ambiente criollo, de escenas pintorescas y tipos de la vida popular en las que no hay caricaturas hilarantes ni el ridículo catálogo de problemas y tragedias del arroyo.

Pepito Gomís ha sabido cooperar a la formación de un teatro nacional, puro llevando a la realidad la idea de los autores enamorados del género criollo, traduciéndola en una serie de producciones que la magia de sus pinceles ha colocado en maravillosos panoramas, en subyugadores paisajes cubanos, en un lujuriante escenario tropical radiante de sol, verdadero marco de la vida cubana.

Una de las revistas más aplaudidas es la que subirá a la escena mañana en Payret. El Vuelo de Franco, en la que hay un cuadro de costumbres trazado admirablemente por Arquímedes Pous.

El Vuelo de Franco no es una producción teatral para explotar un título de oportunidad. Por el contrario en ella se ha sabido conducir una acción llena de gracia inspirada en un asunto profundamente sentimental e interesante basado en las notas de entusiasmo popular que suscitaron la más grande hazaña de la aviación española.

El Vuelo de Franco es una fantasía cómico-lírica escrita en prosa por Arquímedes Pous con un cuadro en verso original del inspirado poeta y publicista andaluz don Francisco Cuenca. La música del maestro Jaime Prats. La revista consta de un acto dividido en tres partes con nueve cuadros. He aquí la descripción de los cuadros y las decoraciones de cada uno.

La primera parte que se titula La Loca Aventura consta de dos cuadros. El cuadro primero Así Somos los Gallegos, se desarrolla en el solar del Ferrolano con una decoración muy típica. El cuadro segundo Adiós Habana, tiene lugar en un rincón de la Habana vieja, en la plazoleta de San Francisco.

La segunda parte de la revista es una fantasía escenográfica. Los versos magníficos de Francisco Cuenca relatan La Misión Histórica de España, trazando la ruta de la navegación a las Indias por el loco sublime que en 1492 emprendió la aventura de descubrir un nuevo mundo llevando en tres pequeñas carabelas con los pendones de Castilla y de León, la raza y el idioma y con la cruz la fe cristiana. En 1926 Ramón Franco traza la ruta aérea de España al nuevo continente llevando a los pueblos de Hispano América el abrazo de la madre patria.

Una decoración bellísima representa la partida de Colón del puerto de Palos de Moguer; la nao Santa María se transforma en el Plus Ultra.

Otra decoración representa a las tres naves navegando en el día memorable que Rodrigo de Triana dió el grito de tierra abriendo a la fe los crozones de los marinos ante la vista de la "tierra más fermosa que vieron ojos humanos".

El cuadro final de la obra es una revista de cantos y bailes hispanoamericanos y se titula Gloria a Franco.

Para esta noche se anuncia en Payret la zarzuela estrenada anoche con éxito, Un Marido Original, de Sorondo y de Prats y la revista de éxito de la temporada, Cantos de Cuba.

Los precios siguen invariables, un peso la luneta, seis pesos los palcos con entradas, treinta centavos la tertulia y veinte centavos el paraíso.

El sábado se estrenará la revista Jesús del Gran Poder. 1144. M 30.

ACTUALIDADES

Un título sugestivo basado en el canto popular es el que llevará la revista que se estrenará el próximo viernes, cuyo nombre es Ay, Mamá Inés! cuya pieza teatral será del agrado de los habitues por sus simpáticas escenas.

Esta revista se sale de lo vulgar en su argumento, teniendo una música bonita y con muchos bailabels y cantos.

Ay Mamá Inés, a la que auguramos un éxito, será interpretada por toda la compañía bajo la dirección de Teófilo Hernández y del Maestro Muguerza.

La función de hoy la cubre en la primera tanda la revista de Gustavo Sánchez Galarraga con música de Calvet Fernández, Vilá y Betancourt, titulada Bocetos de Colores, con un precioso decorado de Nono V. Noriega.

Y la segunda tanda a las 10, la revista de F. Castro, titulada: La Tierra de Fuego, algo original y que siempre ha gustado. Para muy próxima fecha habrá grandes sorpresas, a las que tanto nos tiene acostumbrados nuestro amigo Orozco.

Pronto, Los Dies Mandamientos, y otra gran revista de espectaculares escenas.

Mañana, como Jueves de Actualidades, habrá un programa espléndido, y como siempre, será a base de ochenta centavos las dos tandas. 952. M.30.

ENCANTO

Aquello, la bella cinta de la Paramount, estrenada el lunes pasado en el teatro Encanto, ha sido muy del gusto de los amantes del teatro del silencio que a este coliseo concurren.

La cinta inspirada en un libro original de Elinor Glyn, que lleva el mismo nombre y que sustenta una curiosa trama ha llamado poderosamente la atención del público.

Clara Bow, la gentilísima y bella estrella de la Paramount, demuestra en esta producción, que tiene condiciones envidiables para laborar en la pantalla con la categoría de estrella.

No es necesario hacer un panegírico exagerado de Antonio Moreno.

En esta película es el artista óptimo de siempre. Discreto, sin amaneramientos molestos, maravilla por su naturalidad y por el talento con que sabe afrontar las situaciones más difíciles, sin que su personalidad sufra, sino que por el contrario, se acrecienta.

Aquello irá en los turnos elegantes de cinco y cuarto y nueve y cuarenta y cinco.

A las ocho y cuarto se exhibirá La Bailarina Diabólica, por Gilda Gray y Clive Brooks.

Mañana jueves día de moda tendrá lugar un extraordinario acontecimiento cinematográfico.

Nos referimos al estreno de La Ley del Hampa, cinta impresionante de argumento pleno de emoción y de interés, que tendrá suspenso al espectador, pendiente de cada una de las escenas, que llevará al aficionado de sensación en sensación, hasta un final lógico, pero espeluznante.

La Ley del Hampa es un vivido retrato, una copia fiel de la vida peligrosa y terrible que se desarrolla en los barrios bajos de la gran urbe neoyorkina.

Toda ciudad grande, toda ciudad rica, tiene su parte de miseria horrenda, y la Babel de Hierro, no podía escapar a pesar de su fausto y esplendor, a esta ley inmanente que parece cernirse sobre aquellos lugares donde la civilización dice la última palabra.

Si trágicas son las escenas que se desarrollan en La Ley del Hampa, donde los criminales pululan, viven, aman, odian, se enternecen y hasta son capaces de actos generosos increíbles, mejor interpretados están los tipos.

George Bancroft es uno de los actores más completos con que cuenta actualmente la pantalla.

Tiene un talento vigoroso, amplio, sabe adaptarse con extraordinaria facilidad y no hay papel que se le encomiende, que no resulte una creación portentosa.

En esta obra justifica absolutamente la fama que acompaña a su nombre.

No existe un solo momento de decaimiento en su labor, en todos los instantes es George Bancroft, que acomete con facilidad excepcional los desempeños más difíciles.

El próximo lunes, Londres después de Media Noche, una cinta donde Lon Chaney muestra su vigorosa personalidad. 1122. M 30.

IMPERIO

Hoy es el día señalado para la función organizada por el notable bailarín Oscar Moreno en su beneficio y en el de la señorita Hilda Llorens, bella tiple cómica, despidiéndose en esta función del público habanero el beneficiado, que sale en tournée para el extranjero, contratado por una poderosa empresa panameña.

El programa que presenta Oscar Moreno es variado y ameno, consta de dos partes, una de cine, en la que serán exhibidas las cintas Tenorios del Mar, por George O'Brien; La Coqueta Casada, por Mae Buch y Danzando se va a l'Congreso, por Johnny Hines. La otra, está dedicada a las variedades, y en ellas toman parte conocidos artistas, que interpretarán bellos bailables, lindas canciones, monólogos, couplets y preciosos Eketch.

Los precios para las lunetas es de 40 cts. y las butacas 20 cts. La matinée, como de costumbre, empezará a la 1 y media y en ella se exhibirán las películas antes mencionadas, costando 10 centavos la luneta. 1069. M-30.

Continúa en la página DIEZ

LA NOVELA DE UN JOVEN POBRE

según la célebre novela de OCTAVIO FEUILLET

producción ultramoderna editada por CINEROMANS FILM DE FRANCE magistralmente interpretada por

SUZY VERNON y **WLADIMIR GAÏDAROFF**

en el papel de Margarita Laroque — en su role de Maximo Odiot

ESTRENO Viernes 1º **Rialto** ESTRENO Viernes 1º

AMERICA ADVERTISING A-9638

M.E.C.D. 2016

SERA SANEADO EL CAMPAMENTO DE COLUMBIA

Con autorización de Guerra y Marina, la Sanidad procederá a desinfectarlo

Por adulterar la leche

El señor Secretario de Sanidad y Beneficencia se ha dirigido, a petición del Jefe Local de la Habana, al señor Secretario de Guerra y Marina, solicitando del mismo la autorización debida para que por las brigadas del Departamento de Desinfección se proceda al saneamiento de la zanja que cruza la zona militar de Columbia.

Resulta que en dicha Zona existen grandes criaderos de mosquitos que causan molestias no sólo a las fuerzas militares de aquellos alrededores, sino también a los vecinos, pudiendo ser causa de enfermedades transmisibles.

Las brigadas del Negociado de Desinfección vienen trabajando intensamente con el fin de exterminar los mosquitos en aquella zona militar y sus contornos.

Condenados por adulterar la leche. —El doctor Fernando Rensoli y Machado, Director de Sanidad, recibió ayer distintos telegramas de las Jefaturas Locales donde se les daba cuenta de haber sido condenados por los Jueces Correccionales los infractores del artículo 32 del Reglamento del Servicio de Abasto de Leche, es decir, que adulteraban el producto.

Los multados fueron los siguientes:

Mateo Rodríguez, del pueblo de Manguito, a $40.00 de multa.

Cayetano Reyes, del pueblo de Morón, a $50.00 de multa.

Arístides Cabrera, del pueblo de Banes, a $31.00 de multa.

Y a Manuel González García, de la finca Eloisa Jelpi, de Matanzas.

El onomástico de los dos Directores. — El almanaque cristiano dice que hoy es San Fernando, Rey de España. Con tal motivo hoy serán objeto de múltiples felicitaciones dos queridos altos jefes de la Secretaría de Sanidad y Beneficencia: los doctores Fernando Rensoli y Machado y Fernando José del Pino y Trujillo, Directores de Sanidad y de Beneficencia, respectivamente.

A ambos funcionarios muy queridos por todos sus empleados les deseamos todo género de felicidades y éxitos en el desempeño de sus importantes cargos.

No queremos, al felicitar a los doctores del Pino y Rensoli, dejar de saludar también a un compañero en las lides periodísticas que desempeña el cargo de repórter de "El País" en la Secretaría de Sanidad y Beneficencia: el joven Fernando López Porta, a quien más que por su onomástico felicitamos porque su señor padre se encuentre completamente restablecido de la dolencia que le retuvo en cama durante algunas semanas y de la que fué asistido por el doctor Oscar Cartaya, Jefe del Negociado de Inspección Médica de Sanidad.

Los Mejores Precios

Cretonas, gran variedad, a 20 centavos vara.
Seda Espejo, en todos los colores, a 53 centavos vara.
Warandol belga, de lino puro, a 45 centavos vara.
Olán estampado, corte de 4 vara, 60 centavos.
Encaje y Entredós crudo de punto redondo, a 5 cts. vara.
Encaje y entredós Breton, de 4 a 5 dedos de ancho, a 25 centavos vara.
Hebillas para vestidos, gran surtido, desde 10 centavos tn adelante.

La Epoca — NEPTUNO Y S. NICOLÁS — TELEF. A-4244

La Fashionable

Ofrece a su clientela una gran rebaja de precios en los sombreros de bangkok, split, cisole, etc...

GRAN SURTIDO DE SOMBREROS DE LUTO

E. y M. Renaud Tapie

PRADO, 25, bajos. TELEFONO A-3218

4375 alt 31-28

Milagros FLORES

El Jardín de la Aristocracia

salón de exhibición prado 11

A-0694 A-9694

Defunciones Ocurridas Ayer en la Habana

María Josefa Pérez blanca, 2 años, Ayesterán 16 atrepsia.

José Manuel Correra, negro, 32 años, Hosp. C. García, tub. pulmonar.

Ramón Esposo, blanco, 3 meses. Hospital C. García, debilidad congénita.

Rosario Pérez, negra, 16 años, iden iden, tub. pulmonar.

Luis Valdivieso, blanco, 29 años, iden idem, cirrosis hepática.

José Zamora, blanco, 62 años, iden iden insuficiencia mitral.

Fernando López blanco, 2 meses, Agua Dulce 8. acidosis.

Cristina Hernández, blanca, 42 años, Hospital Calixto García, litiasis biliar.

Bienvenido Vela, blanco 43 años, Dependientes, fiebre tifoidea.

José Fajardo blanco, 65 años, Luz 83, ateroma arterial.

Eligio Ordaz, negro, 53 años, Hospital C. García, tuberculosis renal.

Mariano Cacaruel, blanco, 54 años, Cerro 659, úlcera gástrica perforada.

Isabel Mato, negra, 86 años, Maloja 204, cardio esclerosis.

Roque Garrigó, blanco, 80 años, Malecón 60, bronco-neumonía.

Blas Masó, negro, 66 años, Hospital Municipal, homicidio arma de fuego.

Dr. Juan R. Xlqués

Tenemos el gusto de invitar a nuestros amigos y compatriotas, para que nos acompañen en el homenaje que se le rendirá, el día 30 del presente mes, a las cinco y treinta de la tarde, en el Cementerio de Colón, al que fué nuestro admirado amigo e ilustre compatriota, Dr. Juan R. Xiqués.

Fdo. General José Lara Miret; General Manuel Piedra; General Enrique Loinaz del Castillo; General Miguel Llaneras; Antonio Navarrete de Córdoba; Doctor Evelio Rodríguez Lendián; Dr. Víctor M. Placeres; Capitán José Muñiz Vergara; Dr. José Manuel Carbonell; Dr. Enrique Gay Galbó; Dr. Néstor Carbonell; Dr. Manuel Secades Japón; Walfredo Santa Cruz; doctor Onelio Freyre; Dr. Teodoro Cardenal; Enrique Giró; Emigdio Dumas; Fidel Miró; Saturnino Escoto Carrión y Fernando Figueredo y Antunez.

El hombre de grandes responsabilidades

PARA el hombre de negocios no hay problema más importante que el de conservar su salud. Y la base de la buena salud está casi siempre en una alimentación sencilla y nutritiva.

Quaker Oats contiene todos los elementos necesarios para la buena alimentación, es decir, proteína, carbohidratos, vitaminas y sales minerales. Además, es de fácil digestión y tiende a regularizar la acción intestinal. Da salud y vigor.

Es, por estas razones, un alimento ideal para el desayuno, tanto de los niños como de los adultos. Tiene un sabor característico delicioso, es fácil de preparar y económico. Beneficia a toda la familia.

Complete su desayuno con un plato de Quaker Oats con leche.

Quaker Oats

1164

Temporada de Verano.—Abierto todas las noches.—Jai Alai—Keno—Lotería—Otros entretenimientos.—Baile y Comida. Restaurant para la dirección de Daniel Vila

JUEVES, DIA DE MODA

DINNER DE LUXE: $3.00 EL CUBIERTO

Dos orquestas.—Summer Casino Jazz.—Son en la terraza.—Números coreográficos.

PARA RESERVAR MESAS LLAME AL TELEFONO F-0-7951

Los ómnibus de la Habana salen cada quince minutos directamente del Parque Central al Summer Casino.

HABANERAS

(Viene de la página 71)

PASIONARIAS

ANOCHE EN RIALTO

Ultima exhibición.

De una cinta preciosa.

Se dió anoche la de **Pasionarias** en la pantalla del lujoso y céntrico Rialto.

Martes de moda que se vió favorecido por la presencia en aquella amplia y elegante sala de un concurso social lucidísimo.

Entre las señoras, Carmela Ledón de Mendieta, Concha Montalvo de Mendizabal y María Usabiaga de Barrueco.

María Romero de Vieites.

Maucha Marqués de Ferreira.

Señoras jóvenes y bellas en un grupo que formaban silvia Bachiller de Párraga, Minita Argüelles de Hill Juanita Fabián de Mayorkas, Desde D. Ruiz, Aida Recio de Estrada Mora, Corina Betancourt de Acosta, Margot Barreto de Brú, Graziella Ecay de Roca, Mercedes Valdés Chacón de Calvo, Carmen Osuma de Corrales, Isaura Jiménez de Suárez, Matilde Sellés...

María Torrado de Giralt.

Muy interesante.

Y Josefina Castellanos de Corzo, María Montalvo viuda de Aróstegui, Clara del Pozo de Osés, Lucía Hortsmann de Weiss, Blanca Rosa del Campo de Morales, Mary González de Peña, María del Carmen Rivero de Castro y María Luisa Ménocal de Jiménez.

Señoritas.

La linda Lucerito Weiss.

Constancita y Elda Pérez Ases, Margarita, Estela y Alicia Andreu, Lucila y Alicia Morales, las tres graciosas hermanas Esther, Ofelia y Blanca Rosa Morales Díaz, Primi, Fina y Fé Alvarez, Malvina y Evelia García, Beba y Fefa Argüelles, Silvia y Zoila Osés y Adela y Josefina Dardet.

Fausta Fernández.

Muy Graciosa y muy bonita.

Cuca Fernández Aguirre, Blanca Rosa Sainz, Margarita Codina, Angelita García, Luisita y Sarita Jiménez, María e Isabel Moreno, María y Rosario Cuevas y Célida Menéndez.

Emilita Corzo y Castellanos, Amparito Acosta, Margot y Nena Someillán, Hortensia y Ofelia Saavedra, Celia Alvarez y Victoria Pireto.

Un grupo adorable formado por Carmita Mendieta, Stenie de Castro, Nena de Cárdenas, Juanita Hortesmann, Margot del Junco, Silvia Aróstegui, Elida Silva, Iris Giberga, Pilar Margau, Raquel Crucet, Elenita Pollack, Hortensia Cruz Muñoz, Lucrecia del Haro.

Dulce María y Juanita de Quesada, Guillermina y Juanita Socarrás, Quica, Zoraida y Dinorah Alvarez Monte, Cachita Alvarez, Amparito Ruiz y Conchita García.

María Matilde Aróstegui, Mariita Barrueco, Silvia Sánchez Toledo, Rosa Hilda Morejón, Nenita Mir, Lucnda García...

Y Nelia Becerra.

Encantadora!

EL CINE DE LA CALLE 23

Riviera.

Muy animado anoche.

Martes de moda, con la exhibición de **La Ciudad del Pecado**, la concurrencia, era como siempre numerosa, como siempre escogida.

Rita Montaner, nuestra cancionista de moda, ha sido contratada por la empresa del Riviera.

Debutará el sábado.

En las tandas elegantes.

SUMMER CASINO

Jueves de moda.

En el Casino de Verano.

Lo que equivale a decir que se verá mañana radiante de animación aquel centro de los alrededores de la Playa.

Vila, su gran **manager**, tiene hechos todos los preparativos para el mayor luucimiento de la fiesta semanal.

Un **show** debuta.

Gustará seguramente.

Además, "la rueda de la fortuna", que anuncia para mañana el Summer Casino.

Y el baile.

Por toda la noche.

EN EL TEATRO ENCANTO

Una cinta nueva.

Sensacional.

Tiene por título **La Ley del Hampa** y su acción se desarrolla en los barrios bajos de Nueva York.

Reservada está para la función de moda de mañana en el teatro Encanto.

Va la cinta **Aquello** hoy.

Por vez última.

UN AMOR EN VENECIA

Acabo de leerlo.

Un bello poemita.

No podría resistir al deseo de copiarlo y aquí lo doy textualmente.

Dice así:

"—Una barca. Un gondolero que se apresta a partir con su preciosa carga— enamorada pareja ebria de ilusión— y allá, hacia la lejanía, una luna que se desmaya cabe un mar de tranquilas aguas'.

Un amor en Venecia.

Síntesis del poema.

Y es ese el nombre con que ha bautizado sus maravillosas creaciones Monsieur Gallot.

No habrá quien ignore que así se denominan la loción, el talco y la colonia de la Perfumería Casellas.

Ricos productos.

Tan en boga.

Continúa en la página ONCE

LA ISLA DE CUBA

MONTE 55 y 57

LA CASA MAS POPULAR — LA QUE MAS BARATO VENDE

HOY ES EL ULTIMO DIA DE NUESTRA VENTA ESPECIAL DE SEDAS ESTAMPADAS A PRECIOS MUY REBAJADOS

ESTILOS DE NOVEDAD; OVALOS, ETC., EXCLUSIVAMENTE.

NO DEJE DE VISITARNOS HOY MISMO

Para los Baños de Mar

PRONTO COMIENZAN YA LOS ALEGRES DIAS DE LA PLAYA SUS NIÑOS SE ENCANTAN JUGANDO EN LA ARENA Y USTED GOZA DE VERLOS TAN FELICES Y SALUDABLES DISFRUTANDO DE LA CARICIA DE LA BRISA DEL MAR Y DE LA VIGORIZANTE LUZ DEL SOL

PARA USTED Y PARA SUS NIÑOS LE BRINDAMOS EL TRAJE DE BAÑO SENCILLO Y ELEGANTE A LA PAR

Acabamos de recibir el completo surtido de Trajes de Baño y artículos accesorios.

Trajes de baño franceses en estilos muy nuevos y elegantes, modelos de reciente creación en fino tejido de punto de lana y en Milanesa, con sostenedor. En diversas formas, algunos de ellos traen el pantalón liso usual. Otros tienen un pantalón con elástico que ciñe a la mitad del muslo. En gran variedad de colores y adornos.

Trajes de Baño americanos en Jersey de Lana de grueso tejido, en colores enteros, en color entero adornado con franjas y matizados en colores con franjas en zig-zag.

Trajes de baño en Jersey de algodón, muy bonitos.

PARA NIÑAS Y NIÑOS

Trajecitos de baño enterizos. En Jersey de lana de tejido grueso, que ciñe el cuerpo y lo protege contra enfriamientos.

Trajecitos de baño franceses, monísimos, camiseta blanca y pantalón azul marino, con su cinturón, en fino tejido de lana.

TENEMOS, ADEMAS

Maletas de fibra vegetal, bolsas y sacas para llevar la ropa.

Capas de goma para andar por la playa, en color entero y con dibujos escoceses.

Balones de goma, Flotadores, Salvavidas.

Cinturones de goma en infinidad de clases y colores

Gorros, Cascos y Pañuelos de Goma y de Goma y Seda

Zapatillas de Goma, de Lona y de Goma y Lona, con tacón y también con medio tacón y sin tacón.

TODO BARATISIMO!!

COLONIA Y LOCIÓN NARCISO AZUL de Mury

EXQUISITAS ESENCIAS — paris.

EL MODELO
SASTRERIA Y CAMISERIA
OBISPO Y AGUACATE
TELA-3244
HABANA

LAS CAMISAS 'DERBY' SON EL COMPLEMENTO QUE MAS REALZA AL CABALLERO ELEGANTE.

LA SUPREMA CALIDAD DE SUS TELAS Y SU ESMERADA CONFECCION LES DA EL PRESTIGIO DE QUE GOZAN

d 14 y 16

LA TEMPERATURA EN DIFERENTES CIUDADES

NUEVA YORK, mayo 29 (UP) Se han registrado durante el día de hoy los siguientes temperaturas extremas, en grados Fahrenheit, en las siguientes ciudades:

	Mxma.	Mma.
N. York	70	56
Chicago	62	56
Los Angeles	72	58
San Francisco	66	54
Washington	70	54
Miami	84	76
Paris	86	
Londres	75	
Niza	70	

En Madrid, la máxima fué de 23.2 centígrados y la mínima de 16.8

TEMPERATURAS LOCALES

Durante las últimas 24 horas se han registrado en la Habana, las siguientes temperaturas en centígrados.

Mínima 22.6

Máxima 32.5

Media 27.5 aproximada.

PROVEEDORES DE LA REAL CASA ESPAÑOLA

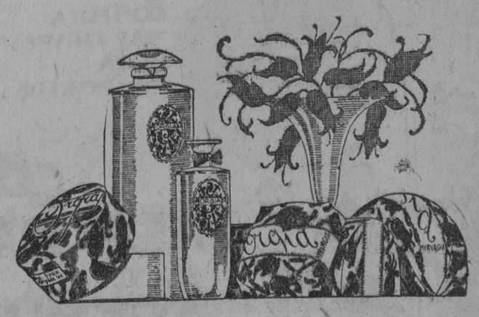

MYRURGIA

Barcelona España

EN ESTA SEMANA SERA APROBADA

(Viene de la PRIMERA pág.)

MAS DE SEIS MILLONES CADA SEMESTRE.

En relación con el apartado (c) nuestra proposición es completamente satisfactoria a los deseos del Tribunal, por que precisamente la devolución de los $50.000.000 se formalizará durante los cuatro años últimos del plan de Obras Públicas en cantidades semestrales de $6.250.000 (cláusula sexta). En cuanto al apartado (d) debemos expresar que entendimos que al dejar en libertad al Gobierno para emitir los certificados de obra para su pago, solamente lo que teníamos que fijar era el interés a percibir desde el pago de los mismos y por ello cuidamos de señalar el de 5-1|2.0|0 llamando la atención, sobre que ese interés se devengaría desde que se pagasen dichos certificados y no antes, lo que constituye una ventajosa proposición. Además indicamos la comisión por servicios que estimamos procedente.

NO HAY QUE MODIFICAR LA LEGISLACION VIGENTE.

Con relación al apartado (f) debemos exponer que nuestra proposición ha sido formulada teniendo en cuenta el régimen legal vigente, y especialmente el artículo X de la ley de 15 de julio de 1925. No hemos pretendido que se modifique, lo que dispone ese precepto. Nuestra proposición al solicitar, como una condición de la misma, una aclaración o interpretación auténtica de un extremo de ese artículo, lo que ha perseguido es, precisamente, fortalecer su recta aplicación.

UN CUADRO DEL CAPITAL E INTERESES.

El First National Bank of Boston, en su escrito aclaratorio, acompaña el siguiente cuadro de distribución de capital e intereses:

THE FIRST NATIONAL OF BOSTON

6—30—28	½ %	en Promedio Crédito no usado	$ 29.750.000	148.750	
a	2 %	„ Depósito Especial requerido	2.250.000	45.000	
6—30—29	4½ %	„ Comisión	2.000.000	90.000	
	4½ %	„ Promedio cantidad usada	16.000.000	720.000	1.003.750
6—30—29	½ %	„ Promedio Crédito no usado	11.000.000	55.000	
a	2 %	„ Depósito Especial requerido	2.250.000	45.000	
6—30—30	4½ %	„ Comisión	2.000.000	90.000	
	4½ %	„ Promedio cantidad usada	34.750.000	1.563.000	1.763.750
6—30—30	½ %	„ Promedio Crédito no usado	375.000	1.875	
a	2 %	„ Depósito Especial requerido	2.250.000	45.000	
6—30—31	4½ %	„ Comisión	2.000.000	90.000	
	4½ %	„ Promedio cantidad usada	45.375.000	2.041.875	2.178.750
6—30—31	2 %	„ Depósito Especial requerido	2.109.375	42.187	
a	4½ %	„ Comisión	1.875.000	84.375	
6—30—32	4½ %	„ Promedio cantidad usada	42.890.625	1.930.078	
		Pago a cuenta de la comisión		500.000	2.556.640
6—30—32	2 %	„ Depósito especial requerido	1.546.875	50.937	
a	4½ %	„ Comisión	1.375.000	61.875	
6—30—33	4½ %	„ Promedio cantidad usada	31.453.125	1.415.391	
		Pago a cuenta de la comisión		500.000	2.008.203
6—30—33	2 %	„ Depósito especial requerido	985.875	19.688	
a	4½ %	„ Comisión	875.000	39.375	
6—30—34	4½ %	„ Promedio cantidad usada	20.015.625	900.703	
		Pago a cuenta de la comisión		500.000	1.459.766
6—30—34	2 %	„ Depósito especial requerido	421.875	8.437	
a	4½ %	„ Comisión	375.000	16.875	
6—30—35	4½ %	„ Promedia cantidad usada	8.578.125	386.016	
		Pago a cuenta de la comisión		500.000	911.328
		IMPORTE TOTAL			11.872.187
		PROMEDIO ANUAL			1.696.027
Promedio anual cantidad usadas incluyendo 2.000.000 de comisión					29.937.500
		TIPO			5.67%

Las instituciones bancarias, por medio de sus representantes han pedido al Secretario de Hacienda una pronta resolución en cuanto a la adjudicación de este financiamiento, pues como es sabido el mercado monetario está en fluctuación constante en el tipo de cambio, intereses sobre capitales y otras operaciones mercantiles que pueden, en un momento dado hacer subir más el tipo de intereses.

SE REUNIERON NUEVAMENTE

En la tarde de ayer en la residencia particular del Secretario de Hacienda se reunieron los doctores Carlos Miguel de Céspedes y Santiago Gutiérrez de Celis, para conocer las ampliaciones y aclaraciones que han hecho los Bancos citados a fin de resolver antes del jueves, cuál es la mejor oferta que se ha propuesto al Gobierno en esa operación financiera, y en consecuencia recomendar su adopción.

M.E.C.D. 2016

LUNES 4 · HAVANA FILM Co presenta · LUNES 4
el ESTRENO EN CUBA de la gran producción
Por La BANDERA
"SECOND TO NONE"
Sensacional drama de la vida de los marinos con el concurso de la formidable escuadra inglesa
Rialto

DE ARTE

- Rosita Chanivecky -

Así se llama la niña-prodigio, que tocó ayer en el gran teatro Nacional.

Ella es reflejo de lo que Joaquín Molina, el glorioso maestro cubano enseña a sus discípulos; la sugestión que con ellos ejerce, sirviéndoles a un tiempo de modelos en la manera de arrancar bellezas al violín mágico, en cuyo seno anidan y cantan los ruiseñores. El educador insigne constituye en verdad un caso insólito en la enseñanza del más difícil de los instrumentos.

La consagración de Polacco y Tulio Serafín, dos de los primeros directores de la ópera del mundo que Molina obtuvo, y que como blasón de honor conserva escrita en su poder, lo escuda de las apreciaciones gratuitas de los envidiosos y de los mediocres. Hablaré ahora del fausto acontecimiento.

La interpretación del "Concierto de Godard" produjo asombro en el público inmenso que ocupaba la amplia sala del primer coliseo capitalino; cada tiempo fué una nueva revelación del genio que Dios ha otorgado a la incipiente concertista. Sentimiento artístico cuando la frase así lo ha exigido y soberana valentía dejó demostrada en los pasajes de técnica difícil y compleja que logró vencer, arrollar, sin ningún visible esfuerzo, mostrándose a la altura de los elegidos. El público atronó distintas veces el espacio con entusiasmo loco, premiando así la estupenda labor de Rosita Rosita Chanivecky.

He de decir, como cumple hacerlo un crítico honrado en sus juicios, que la Orquesta Sinfónica, dirigida por el ilustre maestro cubano Gonzalo Roig, contribuyó de manera poderosa al éxito, acaso sin precedente, de ese "Concierto". El profesorado que ocupó su sitio frente a los atriles, atento a los mandatos de una docta batuta, hizo labor meritoria para agigantar el trabajo de la precoz violinista, y ellos todos son los mismos que en otras ocasiones, enaltecieron mi nombre, ejecutando maravillosamente las modestas creaciones que ostentan la firma de Rafael Pastor. Toscanini no dirigiría ese "Concierto" mejor que Gonzalo Roig.

Yqueda dicho.

Henchido de satisfacción debe sentirse Joaquín Molina, mi amigo entrañable, considerado el más grande de los violinistas cubanos, por el triunfo aplastante de sus discípulas Rosita Chanivecky, que ha venido a robustecer su bien ganada fama de maestro concienzudo y serio.

Acontecimientos tales se registran muy de tarde en tarde en la Capital de la República, y llamo la atención de que sea Joaquín Molina quien rompe el silencio imperante en el campo profesional, presentando alumnos aventajados, exponentes de su honrada labor educadora. ¡Y qué improbo trabajo desarrolla Molina al frente de su Conservatorio para obtener tan brillantes resultados con sus discípulos! Allí los alumnos se convierten en profesores, y más tarde, agrupados, constituyen una orquesta para acompañar a los solistas, en la interpretación de obras del repertorio de los elegidos del arco, y es el propio Molina quien los guía con el imperio de su batuta clara, sapiente y decidida. Ayer Josie Pujol, después Emilita Estivill y Jesús Pla, ahora Rosita Chanivecky, violinistas que demostraron serlo ante el público, ejecutando no boberías, sino estupendas obras de Concierto, a la altura de los primeros "virtuosi" del universo, han contribuído a robustecer el prestigio de Joaquín Molina, dando sólida base al pedestal de su grandeza artística.

Vaya a él, a mi compañero en la Academia Nacional de Artes y Letras, el abrazo sincero y cariñoso a que es acreedor por sus bondades y por su inmenso talento.

Rafael Pastor.

D. Roque Garrigó

Ayer recibió sepultura en el Cementerio de Colón, el cadáver de nuestro distinguido amigo don Roque Garrigó.

Era el desaparecido, un hombre bueno por excelencia. Durante muchos años vivió en la zona de Cárdenas, ciudad ésta en la que formó su hogar y desde la que luego se trasladó a la Habana, fijando aquí su residencia.

Antes de la guerra separatista poseía el señor Garrigó un ingenio y otros bienes; pero la lucha emancipadora acabó con su riqueza, al igual que con la de otros muchos cubanos de la época aquella. Fué tanta su abnegación, que reducido a la mayor estrechez se puso a trabajar hasta rehacer en parte su fortuna, y así pudo disfrutar de una vejez tranquila.

Por la bondad de su carácter, por su hombría de bien, por las virtudes, en fin, que le adornaban disfrutó del sincero aprecio de cuantos cultivaron su amistad. De él puede decirse con certeza que no tuvo enemigos, que sólo inspiró sentimientos afectuosos. De ahí que su muerte, inesperada, porque su naturaleza era fuerte y cabía esperar que viviese algunos años más, haya causado el hondo dolor que se puso de manifiesto en el acto del sepelio, al que concurrieron numerosas personas.

Descanse en paz la buena alma del desaparecido, y reciban su señora viuda y sus hijos, especialmente nuestro querido amigo el exrepresentante por la Provincia de Matanzas y en la actualidad notario y abogado en ejercicio en Cienfuegos, doctor Roque Garrigó y Salido, la expresión sentida de nuestra condolencia, que hacemos extensiva a los demás deudos, entre los que se cuenta nuestro también querido amigo el magistrado doctor Gonzalo G. Pumariega, casado con una nieta del extinto.

En el Senado

Por falta de "quorum", no celebró ayer sesión la Alta Cámara.

Si no se discute mañana el proyecto de Código Notarial, quedará para el lunes.

WILSON

Para hoy, estupenda matinée de 2 a 5 p.m. con las films El Circo, regia comedia por el coloso Charles Chaplin y Fiebre de Primavera, interpretada por William Haines y Joan Grauford. Para esta matinée regirán los precios de 10 centavos niños y 20 cts. mayores.

En tanda elegante a las 5 y cuarto comedias y el estreno de la estupenda comedia en 9 actos, por Charles Chaplin, titulada El Circo. Para esta función regirán los mismos precios de la matinée.

Por la noche, función corrida de 8 y cuarto a 11 y media, con el mismo programa de la matinée, a los precios de 10 cts. niños y 30 cts. mayores.

Mañana: La Princesa de la Fortuna, por Greta Nissen y Lionel Barrymore.

947. M-30.

CINE

¡Viva el Divorcio!, por Marie Prevost

Un título alarmante... y un vodevil más. Esto del divorcio, siendo de las cosas más graves que ha inventado la sociedad, resulta lo más divertido como asunto literario. El teatro y el cine lo han explotado infinitamente. La Medal Film Co., le ha dado otro golpe en Campoamor. Claro que siendo una película, a pesar del asunto, la moral no sufre. Lo del divorcio es un pretexto. Por el contrario, se aprovecha la liberal constitución del Estado de Reno en esta materia para burlarse un poco de esa "industria" allí establecida.

Tal Estado ha venido a adquirir una fama equívoca. La fama, a la postre, de todo lo pintoresco. He aquí por donde, de una ley social y moderna—o moderna de nuevo—se ha hecho algo con el valor de lo típico. Se va a Reno a divorciarse, como se va a Suiza a hacer alpinismo, o a España a ver toros, o a Nápoles a comer macarrones.

Esta película "¡Viva el divorcio!" es absurda y divertida como una españolada, como otra película cualquiera de vaqueros del Oeste o de apaches parisienses. Les falta sólo a las mujeres que van a Reno un traje convencional, música propia y bailes característicos. Casi ni eso. Porque las actrices que hacen de divorciadas, o que se preparan para serlo, han adoptado ya gestos, miradas y costumbres especiales. En esta misma cita se muestra un club de tramitadoras del divorcio que puede servir para modelo en el género.

Por lo demás, ya digo: nada. Un pretexto para que la simpatiquísima Marie Prevost luzca su sonrisa, su gracia y una parte considerable de su cuerpo. ¡Ah! Y prendas de vestir, interiores y exteriores, muy elegantes. Unido a esto, el humorismo americano. Cristes como éste: "Usted sería incapaz de vender salvavidas a bordo de un barco que estuviera naufragando".

Con esto, buenas vistas, admirables operadores y un excelente personal de actores, en los que predominan las mujeres bonitas, se logra una obra muy graciosa, muy entretenida y hasta con sus pujos de moralidad, pese al título.

¡Con decirles que en Reno, durante todo el tiempo que discurren los protagonistas, no se consuma ningún divorcio! Es más; en el propio Estado se dan el consabido beso final. Hay que advertir—para no causar daño a la mala fama de Reno—que el galán y la dama de la película no han ido allí precisamente a separarse. Por el contrario—he aquí la mayor originalidad del asunto—el viaje a Reno es un recurso para encontrar solución a un matrimonio que corría grave peligro de disolverse.

Todavía Reno acaba regenerándose. Todo será que se lo proponga el cinematógrafo.

R.

GACETILLAS

(Viene de la pág. OCHO)

PRINCIPAL DE LA COMEDIA

Temporada Lírica de Verano en el Principal de la Comedia

Vamos a satisfacer hoy la curiosidad del público, impaciente por saber la clase de espectáculo de que disfrutaremos este verano en su coliseo preferido: el Principal de la Comedia.

Se trata de un espectáculo lírico, en el aspecto frívolo animado, vistoso y alegre del género. Una espléndida compañía de revistas y variedades, avalorada por la presencia de bellísimas mujeres y artistas de "primo cartello" en el género, se instalará, con el lujo y buen gusto que estas cosas requieren, en el escenario por tantas razones ilustre del coliseo de Animas.

Estrada, que no lleva a su teatro más que espectáculos de primerísimo orden, no ha dudado un momento en dar alojamiento a esta compañía que cultiva el género de la revista con un éxito sin igual.

Música exquisita, de las autores cubanos y extranjeros más renombrados; mise en scene lujosa y de gusto muy refinado; frivolidad, amenidad, mujeres encantadoras, bailarinas y bailarines ya consagrados por el aplauso de nuestro público; he aquí algunos de los muchísimos alicientes del conjunto lírico que admiraremos este verano en el Principal.

En él figuran, entre otros artistas muy conocidos, Teófilo Hernández, autor y actor cómico celebradísimo, y la pareja de bailes internacionales Carmita Ortiz y Julio Richard, de cuyos éxitos en París toda la prensa habanera se ha hecho eco.

Este espectáculo se inaugurará el viernes primero con una función cuyo programa anunciaremos oportunamente.

c

Entre las revistas que se representarán, figura El Fantasma del Cabaret, Es Mucho París, La Leyenda de las Princesas, La Canción de las Horas, etc.

1154. M-30.

MARTI

Hoy en "Martí", gran Noche China. 50 Cts. luneta.

Noriega, el hombre de las grandes resoluciones, ha ideado dedicar varios días de la semana para funcionse extraordinarias y la de hoy miércoles le corresponde a la Noche China, para la cual ha combinado un progra espléndido, con la maravillosa producción de los Artistas Unidos "Chu Chin Chang", con soberbio reparto. El estreno del gran sketch Wu Li Chang por Telmo y Pilar Fernández, y la reposición de la opereta en un acto La Gheisa, que ha sido cuidadosamente ensayada y que será montada con toda propiedad.

El precio para esta función que empezará a las 8 y media, como siempre, es de cincuenta centavos la luneta.

En la tanda elegante que empieza a las 5 y media se proyectará Chu Chin Chan y se llevará a escena el sketch Wu Li Chang. El precio de esta sección es de 30 centavos la luneta.

Para el Viernes ofrece la empresa del Martí una gran Noche Cubana, con un programa lleno de atractivos netamente criollos, sin que falte el son correspondiente, éste será el celebrado Kola.

Otras muchas novedades se ofrecen para la próxima semana con el estreno de zarzuelas, revistas, sketchs y números de variedades y todo esto sin que el precio de la entrada se altere lo más mínimo, pues siempre será como dejamos dicho, de cincuenta centavos luneta.

No es extraño que con estos inmensos y agradables programas, veamos el Martí todos los días de bote en bote, y que el público habanero haga de él el teatro favorito para este verano.

1145. M-30.

MONTE CARLO

El salón de Prado entre Dragones y Teniente Rey nos anuncia para hoy miércoles 30 un selecto programa.

La divertida comedia De Padres Tontos.

La grandiosa producción en ocho actos, Chang.

El episodio diez, final de la emocionante serie El Ciclista de la Muerte.

La super producción de un grandioso argumento por Antonio Moreno y Constance Talmadge, titulada La Pilluela de Venecia.

Los precios para este grandioso programa, son como siempre, matinée de 1 a 6, diez centavos y por la noche de 6 y cuarto a 11, caballeros 20 cts., damas y niños 10 cts.

Mañana, jueves 31, Celos Trágicos, por Corinne Griffith y El Hombre del Bosque, por Jack Holt.

Viernes 1, Cuando yo era Señorita, por May Mc Avoy y El Ootro Novato, por Ben Turpin.

Sábado 2, Ruinas en Flor, por Ralph Lewis y la grandiosa comedia Cielito Mío, por Karl Dane y George K. Arthur.

1138. M 30

VIVES

Magnífico programa tiene combinado para hoy este elegante cine.

A las cinco y cuarto y nueve y cuarto, se exhibirá la preciosa película de Esther Ralston, Einar Hanson y Raymond Hatton que lleva por título La Reina de la Moda, y en la tanda inicial de las ocho y cuarto El Neurasténico, por Harrison Ford.

Mañana: El Corazón Sincero, por Sally O'Neill y Owen Moore.

El Viernes: La Dama Enmascarada, por Ruth Roland, Ana Q. Nilson y Charle sMurray.

El Sábado: Hombre Mujer y Pecado, por John Gilbert.

El Domingo: A las cinco y cuarto y nueve y cuarto La Carrera del Ocaso, por Mary Astor. Gran Matinée a la 1.30 con las películas El Circo, por Charles Chaplin.

950. M-30.

VERDUN

El único cine al aire libre en la Habana. Matinée de una y media a 6. Una revista, una comedia, La Mariposa Blanca, por Barbara La Marr; La Carrera del Ocaso, por Mary Astor y La Primera Noche, por Claire Windsor. Luneta 20 cts.

Por la noche, el mismo programa, cortando para los caballeros 30 cts. y damas 20 cts.

Mañana: El Circo, por Charles Chaplin.

Función corrida, 30 cts. y damas 20 centavos.

Viernes 1º: La Cabaña del Tío Tom.

Sábado 2: El Colmo de la Velocidad, por Reginald Denny.

Domingo 3: orasteros en París, por George Sidney; Celos Trágicos, por Corinne Griffith; y Viva el Divorcio, por Marie Prevost.

La luneta para esta función: caballeros 30 cts. damas 20 cts.

945. M-30.

GRIS

Hoy Miércoles, en las tandas elegantes de cinco y cuarto y nueve y cuarto, la Revista Pathé Nº 26 y 27, con los últimos sucesos mundiales, y a continuación la cinta de grandes sorpresas, cuyo argumento se desarrolla en muy variados escenarios, titulada La Muchacha de Chicago, y en la que toman parte principal, artistas de reconocido mérito, como Myrna Loy y Conrad Nagel.

A las 8 y cuarto: El Taxi Misterioso, por Edith Robert.

Mañana Jueves: La Mujer Leopardo, por Jacqueline Logan y Alan Hale, y El Niño Lindo, por Syd Chaplin en la tanda de 8 y cuarto.

El Viernes: dos estrenos o sean Su Primera Noche, por Claire Windsor, John Bowers y Grace Goodall; y Lobos Aristocráticos, por Edmund Lowe y Mary Astor.

942 M-30.

APOLO

En el programa de la función corrida de las 8 y media, figuran, además de una revista, las grandes producciones La Rosa de California, por Mary Astor y Gilbert Roland, y El Chico de Charol, por Richard Barthelmess. El precio de la luneta es de 20 centavos.

En la tanda de 5 y media: Una revista y La Rosa de California. Damas y noños 10 cts.

Mañana: por última vez, la grandiosa joya de la Universal, La Cabaña del Tío Tom.

El Viernes: Los diez episodios de la graciosísima serie Los Estudiantiles. Hombre Mujer y Pecado, la última de John Gilbert, para el domingo.

El día 7: El Circo, por Charles Chaplin.

953. M-30.

LARA

En este acreditado cine, invariablemente hay siempre un magnífico programa en su cartel diario. Para hoy, nos anuncia en los turnos de 1, 4 y 9 y media, la bonita producción especial titulada La Ciudad del Pecado, por Norma Loy y John Milton.

En turnos de 3, 5, 8 y 10 y media se presentará la regia producción titulada Manon Lescaut, por la genial actriz Lya de Putti.

Los precios para la función corrida: Luneta 30 cts. niños 20 cts.

Mañana: La Dama Enmascarada.

Viernes 1º: La Isla Redentora.

Sábado 2: Amame y el Mundo es Mío.

Domingo 3: Ana Karenina y El Colmo de la Velocidad.

956. M-30

MAÑANA · ESTRENO EN CUBA · FAUSTO Y CAMPOAMOR · MAÑANA · ESTRENO EN CUBA
TANDAS DE 5¼ y 9¾ EN TODAS LAS TANDAS
First National Pictures presenta la gran producción
VIENA DANZANTE
DANCING VIENA
Basada en la opereta de STRAUSS
EL DANUBIO AZUL
Magistral interpretación de
LYA MARA Y BEN LYON
Superproducción de la FIRST NATIONAL PICTURES
AMERICA ADVERTISING A-9638

CAMPOAMOR

Viva el Divorcio, la divertida comedia, perteneciente al selecto repertorio de la Metal Film Company, triunfa clamorosamente en el teatro Campoamor, el lujoso coliseo de Industria y San José.

No nos extraña que esta película guste tanto, porque nos consta que sus méritos son excepcionales.

Marie Prevost, bella actriz, que ha sabido imponer su nombre, porque su gracia es extraordinaria y a ello une una belleza tentadora, hace deliciosa labor en el rolo de la protagonista.

Viva el Divorcio se exhibirá hoy en todos los turnos.

El Jueves se anuncia un programa extraordinario.

Viena Danzante, la película que se estrenará es una producción de grandes valores, que la crítica norteamericana sancionó con su beneplácito más entusiasta.

Está basada en el Danubio Azul, la conocida opereta, de música inspirada, presentada con lujo extraordinario.

El papel de la protagonista lo sirve Lya Mara, juvenil actriz del Viejo Continente, que tantos triunfos ha conseguido en la pantalla.

También debutará el Jueves en Campoamor Adelita Trujillo, que cosecnó innumerables éxitos en Martí, como primera tiple cómica de la compañía de Noriega, y que ahora reverdecerá sus laureles de coupletista meritísima.

¿Se puede pedir algo más?

959. M-30.

TRIANON

Hoy Miércoles exhibe nuevamente Trianon en sus tandas elegantes de 5 y cuarto y 9 y media la interesante producción Metro interpretada por Ramón Novarro y Norma Shearer, titulada El Príncipe Estudiante.

A las 8 y cuarto: Resurrección, por Dolores Costello y Rod La Rocque.

Mañana Jueves: en las tandas elegantes de cinco y cuarto y nueve y media la monumental comedia Universal, interpretada por el incomparable actor Reginald Denny titulada El Colmo de la Velocidad.

En los turnos preferidos de cinco y cuarto y nueve ymedia del Viernes, se exhibe la producción Universal interpretada por Lee Perry titulada Fedora.

Sábado: a las cinco y cuarto y nueve y media, la simpatiquísima comedia interpretada por Harrison Ford y Marie Prevost, titulada Viva el Divorcio.

El próximo domingo, en las tandas elegantes de cinco y cuarto y nueve y media, estreno de la grandiosa superproducción de la Universal, interpretada por Mary Philbin, Norman Kerry, Betty Compson, Henry Walthall, la cual constituye un conjunto de escenas como se ve en pocas producciones, titulada Amame y el Mundo es Mío.

La Matinée del domingo, la cual es algo extraordinaria y ya eda comienzo a la una y media con las siguientes películas, la comedia titulada Papá, no comas de Eso; Jac Picford en El Murciélago; episodios 4, 5 y 6 de la interesante serie titulada El Sabueso de Londres; la comedia El Tren Expresivo, por los Niños Peligrosos, y la última producción de Charles Chaplin, titulada El Circo.

948. M-30.

INGLATERRA

Gran temporada de verano, a base de cine continuo de 1 y media a 11 y media p.m. rigiendo los precios de 20 centavos mayores y 10 centavos los niños.

Para hoy, estupendo programa con los estrenos de las films Miedo de Amar, regia producción de la Paramount, en nueve actos, interpretada por Florence Vidar, Clive Bruck y Norman Trevor; En Alas del Amor, colosal comedia en ocho actos, de la Universal, interpretada por Glen Tryon y Patsy Ruth Miller.

Mañana: el éxito más grande de la temporada, La Cabaña del Tío Tom, emocionante y espectacular.

Viernes 1º de Junio: Flor del Mal, por Lya de Putti; La Dama Indómita, por Gloria Swanson y La Gloriosa Betsy.

946. M-30.

RIALTO

Triunfa en Rialto la genial cantante del género criollo Rita Montaner, cuya voz gratísima y talento extraordinario se han impuesto al público.

Rita Montaner se presentará hoy en los turno selegantes de cinco y cuarto y nueve y cuarenta y cinco.

La película que se estrenará hoy, tiene un argumento original de extraordinaria fuerza dramática.

Nos referimos a la intitulada Camino del otro Mundo, grandiosa creación de Barbara Kent. Se exhibirá en los turnos elegantes de 5 y cuarto y 9.45.

A las dos y media Camino del Otro Mundo y Ráfagas del Pasado, dramática producción de la Universal, interpretada por Conrad Veitd.

Pasado mañana se estrenará La Novela de un Joven Pobre.

949. M-30.

RIVOLI

En el elegante Palacete del Reparto La Sierra a las cinco y cuarto: Lobos Aristocráticos, por Mary Astor y Edmund Lowe.

De 8 y media a 11: Verguenza, por John Gilbert, y Lobos Aristocráticos, por Mary Astor.

Jueves: Una Noche Serrrana, por Reginald Denny; Amame y el Mundo es Mío, por Norman Kerry y Betty Compson.

Viernes: ¡Ay, qué Noche!, por Emma Murphay; presentación de Mercedes Blanco, creadora del Mamá Inés, la pareja de bailables Margarita y Alfonso y La Ciudad del Pecado, por Myrna Loy.

Sábado: Un Ladrón en el Paraíso, por Ronald Colman y Ailen Pringle. Presentación de Mercedes Blanco.

1111. M-30.

SANTOS Y ARTIGAS

Se aproxima el estreno de la bella cinta La Tigresa, que Santos y Artigas llevarán a la pantalla de Campoamor. La Tigresa es cinta de vigoroso argumento, filmada en bellos panoramas, interpretada por excelentes artistas a cuyo frente figura Dorothy Revier, bell ae inteligente; capacitada como pocas para llevar al celuloide un argumento de la índole, trama, exposición y desarrollo como La Tigresa.

No solo esta cinta, la que Santos y Artigas tienen en cartera para su estreno en esta temporada veraniega, que bajo tan favorables auspicios han iniciado los populares empresarios. Ellos iniciaron su temporada de verano con numerosos estrenos, entre los que recordamos Sacrificio de Esclava, poema cinematográfico; Nobleza Baturra, y Las De Méndez, dos grandes cintas españolas, aun cuando de argumentación y técnica diferentes, pero exponentes ambas del plausible avance de la cinematografía hispana que marcha a pasos agigantados a colocarse en el lugar a que tiene derecho entre las grandes productoras de films; El Otro Novato, un éxito de Risa; La Suerte Loca, de Monty Bank; Iván El Terrible, cinta profundamente emocionante, de procedencia moscovita. Esto en cuanto a metrajes, que en comedias de dos rollos, en películas llamadas "del Oeste", los estrenos han sido consecutivos, al igual que admirables series de episodios y los admirados Noticieros Pathé.

955. M-30.

RIVIERA

Para hoy Miércoles la Empresa del Riviera nos anuncia el estreno de una de las más celebradas cintas cinematográficas de la época, titulada El Circo, donde el genial Charles Chaplin, hace derroche de gracia y alegría; esta chispeante supercomedi apasará por la pantalla en los turnos chic.

En la tanda inicial de la noche: El Primer Momento, por la bella Alice Cathuon.

El Circo, irá de nuevo el Jueves, por ltima vez, en las tandas preferentes.

La Carrera del Ocaso, bella cinta que tanto éxito alcanzó la noche de su estreno, irá en la tanda inicial de la noche.

Para el Viernes, segundo día de moda de la semana, está anunciada la divertida cinecomedia titulada Viva el Divorcio, Marie Prevost, la picaresca y alegre actriz, surge triunfal nuevamente en esta comedia de acción arrebatadora.

Rita Montaner hará su debut en este teatro el sábado, en las tandas elegantes, la alegre canzonetista criolla nos deleitará con los más nuevos números de su repertorio.

Fedora, la inmortal obra de Victoriano Sardou, que tan fielmente ha sido llevada a la pantalla, se exhibirá en combinación con la Montaner, sin que para esto la empresa haya alterado en nada los precios.

El domingo, como siempre, habrá una grandiosa matinée donde se exhibirán numerosas y muy selectas películas que harán las delicias de los menores, entre ella Casiano Gana y Pierne; Dos Caballeros Arabes; El Martirio de una Madre y otras.

En la tanda elegante; volverá a reaparecer la inmortal obra de D. Vicente Blasco Ibáñez, Los Cuatro Jinetes del Apocalipsis. También actuará Rita Montaner.

951. M-30

UNIVERSAL

En el hermoso cine de la calle de Egido entre Sol y Muralla, nos anuncia un grandioso homenaje al actor de las mil caras, Lon Chaney, con dos de sus mejores producciones, sin alterar los precios de Matinée 10 cts. y por la noche caballeros 20 cts. y damas y niños 10 cts.

La divertida comedia El Perro Generoso; estreno de la emocionante película por Lon Chaney El Pájaro Negro; la superproducción en 12 actos por Lon Chaney, Mary Philbin y Norman Kerry, El Jorobado de Nuestra Señora de París, la película que hizo célebre a Lon Chaney.

El episodio 10 (final) de la emocionante Serie El Ciclista de la Muerte.

Para el Jueves 31: El Vuelo Sin Parada, por Monte Blue y Flor de Noche, por Lya de Putti.

973. M-30

OLIMPIC

En las tandas preferentes de cinco y cuarto y nueve y media de hoy se estrena la maravillosa comedia de también se estrenará una comedia de Charles Chaplin, titulada El Circo, y Hal Roach, titulada Los Desaparecidos.

En ambas tandas actuará la orquesta que dirige el profesor Sampol.

En la tanda de 8 y media: Tontos de la Moda, por Mae Bush.

Mañana: nuevamente El Circo, por Charles Chaplin.

Viernes 1º: El Derecho a la Vida, por Jacqueline Logan y Richard Dix.

Sábado 2: Debut de la sin par Rita Montaner y estreno de la cinta La Bestia Polar.

Muy pronto: La Ciudad del Pecado, por Mirna Loy, y El Precio del Pecado, por Madge Bellamy.

944. M-30

NEPTUNO

Hoy se exhibe en Neptuno, a petición de distintas familias, La Cabaña del Tío Tom la maravillosa producción de la Universal.

La Cabaña del Tío Tom cubre los turnos elegantes de cinco y cuarto y nueve y media. El precio de estas tandas será a base de 40 cts. luneta.

En la tanda de las ocho y media, se exhibe Una Noche de Amor, por Ronald Colman y Vilma Banky.

Mañana Jueves: El Caballero de la Rosa.

Viernes y Sábado: Hombre, Mujer y Pecado.

Domingo: Viva el Divorcio.943. M-30

HOY ESTRENO RIALTO HOY ESTRENO
UNIVERSAL PICTURES CORP. Presenta
CAMINO DEL OTRO MUNDO
LA COMEDIA MAS CHISPEANTE DE LA TEMPORADA.
con BARBARA KENT ARTHUR LAKE
¡Un Exceso de Risa!
TANDA DE 8 1/4
"RAFAGAS DEL PASADO", Por Conrad Veidt
LUNETA: 20 CTS.
EN LAS TANDAS DE 5 1/4 Y 9 1/2
NUEVO REPERTORIO
POR RITA MONTANER

MAÑANA · 5¼ y 9½ · TEATRO ENCANTO · MAÑANA · 5¼ y 9½
Paramount Film presenta a
SENSACIONAL ESTRENO EN CUBA
GEORGE BANCROFT Y EVELYN BRENT
En la admirable caracterización de los heroes del drama con el concurso de
CLIVE BROOK Y LARRY SEMON en
LA LEY DEL HAMPA
"UNDERWORLD"
El drama vigoroso, cruel en toda su intensidad; pero sublime en su fondo, porque gira alrededor de lo mas hermoso del mundo: EL AMOR!! La tragedia de celos y de dolor en que el revolver habla su lenguage siniestro y pronuncia el fallo inexorable de la terrible
LEY DEL HAMPA
Repertorio PARAMOUNT FILMS of CUBA
AMERICA ADVERTISING A-9638

M.E.C.D. 2016

¿Sabe usted

que hemos rebajado nuestros lindos VESTIDOS DE SEDA?

AHORA, por $16.50, $19.50, $26.50 y $29.50, ADQUIERE USTED PRECIOSOS MODELITOS EN FOULARD, CREPE DE CHINA Y FINO GEORGETTE

con preciosos estampados de gran novedad y en colores enteros. Hechuras las más nuevas, entre ellas las muy solicitadas de sport.

ES UNA GRAN OPORTUNIDAD

LA FRANCIA
OBISPO Y AGUACATE

HABANERAS

Viene de la página NUEVE

SAN FERNANDO

DIAS

Saludos, felicitaciones...

En la festividad del día.

Sean primeramente para una dama joven y bella. Nandita Sanguily, gentil esposa del doctor Rafael Nogueira, gloria y orgullo de la ciencia quirúrgica en Cuba.

Recíbalos también en sus días la interesante y gentilísima Fernanda Fueyo de Torroella.

Y entre las damas que celebran su santo, Lilia Ballenilla, la bella señora de Lloret.

Siguen los saludos.

Y siguen las felicitaciones.

Son para los que en larga relación celebran en esta fecha su santo.

En término principal una figura prestigiosa de nuestra intelectualidad, el doctor Fernando Ortiz, Presidente de la Sociedad Económica de Amigos del País, Presidente de la Academia de la Historia y Presidente de la Institución Hispano-Cubana de Cultura.

El doctor Fernando Sánchez de Fuentes, ilustre catedrático de la Universidad, bajo cuya presidencia acaba de celebrarse en esta capital el Congreso de Migración.

El doctor Fernando Méndez Capote, ex-Secretario de Sanidad, quien figura como cirujano en el cuerpo facultativo de la gran casa de salud de la Asociación de Dependientes.

Entre los abogados, Fernando Zayas y O'Farrill, Fernando G. Mendoza, Fernando Vidal, Fernando Pella, Fernando G. Carratalá, Fernando Martínez Zaldo y Fernando Barrueco, letrado consultor de la Secretaría de Obras Públicas.

Además, el joven doctor Fernando Freyre y Escardó, abogado Fiscal de la Audiencia de la Habana.

Dos altos funcionarios, el doctor Fernando Rensoli, Director de Sanidad y el Director de Beneficencia, doctor Fernando J. del Pino.

De la Quinta de Dependientes, el doctor Fernando Oller, Jefe del Laboratorio Martínez Domínguez.

Los doctores Fernando Aguado, Fernando Franca y Fernando Ball-Llovera.

El doctor Fernando Zayas.

El doctor Fernando Llano.

Fernandito Barrueco y Usabiaga, joven y estudioso abogado, que tiene establecido su bufete en la Notaría de su señor padre.

El capitán Fernando Rodríguez Sigler, ayudante del Jefe del Sexto Distrito Militar, que tanto se distingue por sus felices aciertos en el desempeño del cargo de director del Círculo Militar de Columbia.

Fernando G. Comas Bolfa, distinguido joven cardenense, tan culto y tan amable.

Fernando O'Reilly, Fernando Vidal y Barreras, Fernando Castro, Fernando Panne, Fernando Castroverde, Fernando Ovies, Fernando González y el amigo Fernando Martín, jefe de una numerosa y estimada familia de esta sociedad.

Los distinguidos caballeros Fernando Fueyo, Fernando de Cárdenas y Fernando Zayas, uno de los más antiguos y acreditados corredores, este último de la Bolsa de la Habana.

Fernando Días de la Rionda, joven caballeroso y distinguido, al que hago expresión de mis mejores deseos por su felicidad.

Fernando Santamarina, Fernando G. Veranes y Castillo, Fernando Palicio, Fernando Brú, Fernando Cervantes y Fernando Sotolongo y San Germán.

Fernandito Scull, el amigo tan querido y tan simpático, hermano político de nuestro director.

Es el santo también de su hijo, Fernandito Scull, y Rivero, muy inteligente y muy gracioso.

El doctor Fernando González Veranes, Registrador de la Propiedad de Guanabacoa, el señor Fernando Jiménez Saladrigas y el joven Fernando Orbón y Saquí.

El doctor Fernando Sánchez y Zayas, joven y distinguido ingeniero, que ocupa en **La Tropical** el cargo de químico.

El coronel Fernando Berenguer.

El maestro Carnicer.

El joven Fernando Gómez Aday, distinguido profesor y secretario del Conservatorio Orbón, donde es muy estimado de todos.

El coronel Fernando Figueredo, ex-Tesorero de la República, tan respetable y tan querido.

Fernando Mesa, el clubman tan conocido, estrechamente ligado a la famosa manufactura **Radiantes**, la de los ricos tabacos.

Fernando Poli.

Veterano empresario.

El doctor Fernando Valverde, conocido profesor dental, al que felicito especialmente.

Fernando Más Portuondo, Fernando Pando y Fernando López Portas.

Un jovencito estudioso, Fernandito Salas y Humara, alumno aventajado del Colegio de Belén.

Escritores, periodistas, etc.

Un grupo.

Entre otros que no podría olvidar, Fernando Gómez, Fernando Caamaño y Fernando Santaella Rofes.

Un querido compañero de redacción, Fernando López Ortiz, director de **El Automóvil de Cuba**, quien tiene a su cargo la sección automovilística del periódico.

Otro de casa.

Fernando Rivero.

Esto es, el bueno de **Don Fernando**, cuyas crónicas, siempre galanas, siempre amenas, son buscadas y son muy leídas.

Fernando de las Cuevas, editor de la **Guía Social** y su gracioso, simpático e inteligente hijo Fernandito.

Un distinguido funcionario, Fernando Rams y Valoret, Jefe de la División de Almacenes y Material de la Secretaría de Obras Públicas.

Fernando, encantador hijo de los jóvenes esposos Félix Hurtado y Rosita Pola, cuyos otros hijos, Félix Alberto y Enrique, ángeles de ese venturoso hogar, celebran su cumpleaños.

Entre los ausentes, el general Fernando Freyre, ex-Alcalde de la Habana, que se encuentra en París, el distinguido joven Fernando Fontanals, quien está de paseo por España con su bella esposa Isabel de Seva y el doctor Fernando García Kohly, que presta sus servicios en la Embajada de Cuba en Madrid.

Reservado está de propio intento el último saludo, con la última felicitación, para el bueno y muy querido Fernando Torrealba.

Profesor de cultura física del **Union Club** que se ha hecho de una envidiable reputación en su especialidad.

Forman su clientela elementos distinguidos de la sociedad habanera.

Un día feliz.

¡Séalo para todos!

Enrique FONTANILLS.

HAGASE SU MEJOR RETRATO

No puede usted tener una idea de la perfección de nuestros trabajos si no viene a verlos.

Deseo la oportunidad de hacerle el mejor retrato que usted tiene.

GALERIA FOTOGRAFICA (Cuarto Piso)

El más espléndido mirador de la Habana

SALON BUFFET

8 menús a 60 centavos (Prohibidas las propinas)

CALIDAD, VARIEDAD, EXQUISITEZ, CONFORT

Cuando no pueda ir usted a su casa, almuerce en el SALON BUFFET de EL ENCANTO

Vestir bien y gastar poco

Ambas cosas, en apariencia inconciliables, pueden lograrse hoy en EL ENCANTO *gracias a la severa economía que ha servido de base para marcar los actuales precios de los vestidos*

Esto le permite a usted adquirir, para los rigores del verano, uno o varios modelos—ya que lo facilita el bajo precio—de hilo puro, de los cuales ofrecemos una extensa colección desde $3.75 hasta $20.00, en espléndida variedad de estilos, calidades y colores.

Vestidos prácticos, por necesarios y económicos; vestidos elegantes, porque "visten"...

Modelo No. 2

Vea los diseños. El modelo núm. 1, sencillo y elegante, interpretado en guarandol de hilo, en los colores verde, geranio, lila, crudo, etc., a $3.75.

El modelo núm. 2 es uno de los innumerables estilos de guarandol de hilo que vale el doble. Lo hemos marcado a $4.75.

Vestidos de seda económicos

Espléndida colección desde $14.50 hasta $35.00. Figuran en ella vestidos de color entero, estampados, blancos y estilo sport en combinaciones de tela a listas y de color entero.

Vestidos de lujo, pero "hoy" también económicos

Las creaciones de las grandes casas de París, tanto estampados, en **chiffón** o **georgette**, de color entero o combinados con encajes, como los de **sport** de dos piezas, sencillos pero elegantes, pueden adquirirse ahora en **EL ENCANTO** a precios increíbles.

Para viajar

Y para viajar, igualmente ofrece EL ENCANTO, en su Sección de Artículos para Viaje, el más rico surtido de abrigos, trajes, ensamble, vestidos en tonos oscuros, etc., etc.

SEGUNDO PISO

Modelo No. 1

Pruebe la nueva número siete

Escoja su pluma por Color

VISITE uno de los establecimientos locales que venden los productos Waterman y vea la prodigiosa nueva PLUMA FUENTE NUMERO SIETE con su banda roja, verde, púrpura, rosada, azul o amarilla, en la tapa.

El color de la banda indica la clase de punta que tiene la pluma. ROJO denota una punta mediana, para uso general; VERDE, punta extremamente dura, para hacer copias de carbón, la compañera del vendedor; PURPURA, punta dura y fina, apropiada para contadores; ROSADO, fina y flexible, la preferida por los taquígrafos; AZUL, punta mocha, para los escritores rápidos; AMARILLO, punta redondeada, hace rasgos sin presión, adecuada para los que escriben con la izquierda.

Ud. quedará deleitado con la NUMERO SIETE—la más reciente contribución de Waterman para la satisfacción en plumas. ¡Véala HOY MISMO!

TINTA WATERMAN PARA USO GENERAL

Waterman

L. E. Waterman Company, 191 Broadway, Nueva York EE. UU. de A.

Fabricantes de las mejores plumas desde el año 1884

2208-S

Peletería BENEJAM

SAN RAFAEL E INDUSTRIA

CALZADO DE CALIDAD A PRECIOS MUY REDUCIDOS. PARA SRAS., CABALLEROS Y NIÑOS.

Almorzará Bien

y ECONOMICO si ALMUERZA en el CAFE "EUROPA"

Pida el Plato AZUL

Pruebe los ricos MELINDRES de la SEÑORITA OBISPO

Dulcería y Repostería Fina, Lunch, Helados y Refrescos

Gran Café y Restaurant "EUROPA" Pi y Margall 59, esq. a Aguiar.-Tel. A-2434

Radio y Electricidad

A CARGO DE ALBERTO GIRO

RADIO CLUB DE CUBA
LA JUNTA DIRECTIVA DE ESTA NOCHE

Esta noche, a las ocho, se reunirá en la Escuela de Artes y Oficios, la Junta Directiva del Radio Club de Cuba, con objeto de discutir el Reglamento que será sometido a la Junta General, que se verificará den tro de muy pocos días, y de la cual daremos oportuno aviso.

Rogamos a todos los miembros de la Directiva la más puntual asistencia.

TRASMISION DE LA PWX

Estación PWX de la Cuban Telephone Company asociado a la International Telephone y Telegraph Corporation de la calle de Broad 41 en la ciudad de Nueva York:

Esta noche anunciará el señor Falcón y el programa será el siguiente:

De 7 a 10.00 p.m.: Transmisión de la Lotería Nacional desde la Secretaría de Hacienda premios vendidos por La Dichosa.

De 7 a 7.45 p.m. Concierto sobre mesa de la Cuban Telephone Co.

De 7.45 a 8.00 p.m. Concierto Departamento Helados Ca. Abastecedora de Leche de la Habana.

De 8 a 9 p.m. Concierto desde el Malecón por la Banda de Música Municipal dirigida por el maestro señor Gonzalo Roig.

A las 9 p.m. Hora "Longines" de Cuervo y Sobrinos.

De 9 a 10 p.m.: Concierto por los Trovadores de Ipara.

1 Sonrisas.
2 Rafael primero paso doble.
3 Por qué me has hecho llorar (canto).
4 Intermezo de Cavalleria.
5 Adiós muchacho Tanto' argentino. Canto.
6 La Bella Cubana de Waithe.
7 Llorarán tus ojos. Canción mexicana (canto).
8 Norma. Fantasía.
9 Berceuse de Cchuman (Guitarra sola).
10 Temor Bolero (canto).
11 Minuett de Beethoven.
12 Todo amor, vals (Guitarra sola)
13 Madrecita yo me muero. Tango argentino (canto).
14 Mamá Inés. Tango congo.
15 Gallito. Paso doble.

De 10 a 11 p.m.: Concierto por la Casa John L. Stowers.

PROGRAMA PARA HOY
WBAL

Baltimore. Eastern Stand Time 285 Meters 1050 K. C.—5K. W.

4.00 to 5.00 p.m. Salon Music by "The Calvertons".

6.30 to 6.45 p.m. WBAL Dinner Music.

6.45 to 7.00 p.m. "The Political Situation" by F W Wile (N.B.C.)

7.00 to 7.30 p.m. WBAL Staff Recital by Walter N. Linthicum, baritone, and Sol Sax, pianist.

8.00 to 9.00 p. m. Philco Hour (N.B.C.

9.00 to 9.30 p.m. Recital Adda Printner contralto, and Edward Jendrek, tenor

9.30 to 10.00 p. m. The Music Box.

WOC

The Palmer School of Chiripractic Davenport, Iowa, 374.8 Meters, Kilocycles, 5,000 wats Central Standar Time

5.30 to 5.40 Davenport Times News Review.

5.40 to 5.45. Base ball Scores.

5.45 to 6.00. Political Situation in Wtshington Tonight, discussed by Frederic William Wile.

6.00 to 7.00. American Magazine Hour.

7.00 to 7.30 Ipana Troubadours.

7.30 to 8.30 Goodrich Silvertownn andr Orchestra.

8.30 Correct Time Annoucemente.

8.30 to 9.30 National Grand Opera Ensemble: "La Traviata".

9.30 to 10.00. Memorial Day Program.

10.00 to 10.00 Herb Heuer's Orchestra.

SUSCRIBASE AL "DIARIO DE LA MARINA"

Venta Especial por tres días

Hoy, último día

LINON DE COLOR

a $3.00

LA PIEZA DE 10 VARAS

Termina hoy, miércoles, esta Venta Especial del magnífico linón para ropa interior y para baticas de niña, al reducido precio de $3.00 la pieza de 10 varas, en los colores rosa pálido y fuerte, verde Nilo, amarillo, crema, **beige**, flech, pastel, fresa, lila, violeta, verde y blanco. Mañana volveremos a venderlo a su precio normal.

PLANTA BAJA.

Venta Especial por tres días

Hoy, último día

Tapetes de Yute

a $4.50

Floreados en varios colores sobre fondo verde, rojo, azul y oro, de 150 x 150 centímetros, los ofrecemos en esta Venta Especial por 3 días—que termina hoy, miércoles, —al ínfimo precio de $4.50.

PRIMER PISO.

Venta Especial por cuatro días

Termina mañana

Linolán Estampado

Corte de 5 varas $1.00

DIBUJOS VARIADOS Y BUENOS TINTES

PLANTA BAJA.

LA SEMANA DE LOS ENCAJES

ofrece por consiguiente, una doble y extraordinaria ventaja: la de los bajos precios marcados para esta semana, como bonificación extra, y la de hacer esta venta excepcional no sólo de un artículo tan de moda como el encaje, sino hacerla precisamente en los comienzos de la estación.

No publicamos precios porque lo impide la gran diversidad de calidades que abarca nuestro surtido. Pero ustedes pueden verlos en las mesas distribuidas en el propio Departamento de Encajes.

Hónrenos hoy con su visita aunque sea por simple curiosidad.

Conozca por sí misma el alcance verdadero de la

SEMANA DE LOS ENCAJES

PLANTA BAJA DE GALIANO Y SAN MIGUEL

LLEGARON LAS

SOBRECAMAS DE TUL

a 6.00

Las sobrecamas de tul, francesas, bordadas, con vuelos, para cama camera, en los tonos blanco y crema, que nuestras favorecedoras esperaban, ya están a la venta al precio de $6.00.

PRIMER PISO

Símbolo de Perfección

de CALIDAD y de DURACION, son los que amparan los productos VICTOR; no invierta su dinero sino en artículos fonográficos que tengan grabado el PERRITO escuchando el fonógrafo. "ES LA VOZ DEL AMO"; es el instrumento y disco eterno.

Viuda de Carreras & Co.

PRADO, 115, frente al Capitolio — TELEFONO A-3462 Habana

LEA en la página 7 nuestro interesante anuncio de artículos para Caballeros.

M.E.C.D. 2016

CON LAS PERSONALIDADES QUE LO ACOMPAÑARON A TRINIDAD REGRESO EL DR. CARLOS MIGUEL DE CESPEDES

Para realizar el viaje utilizaron dos coches salones agregados al tren expreso limitado.—Regresó de Cienfuegos con su familia el secretario de Comunicaciones, S. Aballí

Regresaron ayer a esta capital, el doctor Carlos Miguel de Céspedes, Secretario de Obras Públicas, y las distinguidas personas que lo acompañaron en su viaje a Trinidad, con motivo de habérsele conferido el título de Hijo Adoptivo de aquella localidad.

Entre otras distinguidas personas, acompañaban al doctor Céspedes, el Representante Carlos Machado, leader del Comité Parlamentario de la Mayoría de la Cámara; los Representantes Anselmo Alliegro, Juan Rodríguez Ramírez, Eladio Ramírez León, Octavio y Alfredo Barrero, el doctor Pedro Sánchez del Portal, Comisionado de Inmigración; el ingeniero César Guerra, Jefe de las obras del Presidio Modelo; el teniente coronel Iglesias, del Ejército Nacional; el doctor Rafael Guas Inclán, Presidente de la Cámara.

Utilizaron dos coches salones que vinieron agregados al tren regular de viajeros Expreso Limitado, procedente de Santiago de Cuba.

Entre otras significadas personas acudieron a recibir al doctor Céspedes: el ingeniero Hilario del Castillo, Director General de Obras Públicas; los representantes Carmelo Urquiaga y Gustavo Parodi, Alfredo Longa, Fernando Febles, Gaspar Castellanos, Marcelo Cruells y Octavio Céspedes.

El Secretario de Comunicaciones. Acompañado de sus familiares, regresó ayer de Cienfuegos, el ingeniero Rafael Martínez Aballí, Secretario de Comunicaciones.

Estos viajeros utilizaron el cochesalón 500, que vino agregado al tren directo.

El Subsecretario de Hacienda. Regresó ayer también a esta capital, el doctor Mario Ruiz Mesa, Subsecretario de Hacienda, que se encontraba en Santa Clara con motivo de los actos allí celebrados en honor del doctor Carlos Miguel de Céspedes.

El Alcalde de Matanzas.—Ayer tarde regresó a Matanzas, el señor Benigno González, Alcalde Municipal de aquel término.

El Presidente del Ayuntamiento. También regresó ayer tarde a Matanzas, el señor Ricardo Campanería, presidente del Ayuntamiento de ese término.

Otros políticos.—Salió ayer para Matanzas, el senador Horacio Díaz Pardo.

El Supervisor de Obras Públicas en Camagüey.—En el tren de la tarde, llegó ayer a esta capital el teniente del Ejército Ofelio Betancourt, Supervisor de Obras Públicas en Camagüey.

El Superior de los Carmelitas.—Salió ayer para Sancti Spíritus, el Padre Casimiro, Superior de los Carmelitas.

Los restos del señor González trasladados a Los Arabos.—Ayer fueron trasladados a Los Arabos, con el objeto de darles sepultura en el Cementerio de dicha localidad, los restos del señor Camilo González, fallecido anteayer en esta capital.

Familiares y amigos del extinto tomaron pasaje en el tren de referencia, entre ellos, su viuda, la señora Amalia Feijoó, sus hijos, Mercedes y Antonio, la señorita Luisa Feijoo y el señor Félix González.

El traslado se efectuó en un vagón agregado al efecto del mencionado tren.

Un enagenado.—En el tren de la mañana fué conducido ayer a esta capital, desde el central San Germán un individuo nombrado Bonifacio Alfonso y Suárez, que se encuentra padeciendo enagenacin mental e ingresó ayer mismo en la casa de salud La Benéfica para su curación.

Los trenes de Caibarién y Cienfuegos.—En estos trenes llegaron ayer: la señora de Flor y la señorita Berta Flor, procedentes de Macagua; de Cárdenas: Manuel Sánchez Mena y su esposaá Abelardo Gutiérrez y su esposa; la señorita Carmen Ecrevarría. De Matanzas: Antonio Urréchaga; Mr. Broon; Héctor y Eugenio Elizondo.

Tren a Camagüey.—En este tren salieron ayer: El señor José Rupiá, Administrador del Central Dos Hermanos, que se dirigió a esa finca azucarera; a Sagua la Grande; el doctor Ramón Euárez Fleites; Féliz de Armas; a Cienfuegos: la señora Rosario Paniagua; a Camajuaní: Luis Sánchez; a Colón: Pedro Campos; a Cárdenas: la señora de Fernández; a Matanzas: Agustín Martínez; a Santa Clara: Juan Elso; a Sancti Spíritus: Octavio Madrigal. También a Cárdenas: Santiago Estévez; también a Santa Clara: la señora Cella Arencibia.

El Expreso Limitado de Santiago de Cuba.—En este tren llegaron: el señor Pedro Ríos y su esposa, procedente de Morón; de Camagüey: la señorita Eliana Navarro y sus familiares; Rafael González; de Santa Clara: Antonio Fernández y su esposa; de Esperanza: la señora de Eloizaga; Alfredo Fernández.

Tren a Santiago de Cuba.—En este tren salieron ayer tarde: el señor Juan Rodríguez, que se dirigió a Camagüey: a Sagua la Grande: el señor Juan Carballo; Luis R. Rovisa; a Colón: el doctor Casanova; don Manuel Areces y su esposa; al central Santa Teresa, José de Olagorta; al central Dos Rosas: Be Lané, Administrador de esa finca azucarera. A Matanzas: F. Alvarez; a Santa Clara: Ricardo Cuesta.

El Director de la Normal de Camagüey.—En el tren "Expreso Limitado", regresó anoche a Camagüey, el doctor Calixto Masó, Director de la Escuela Normal de aquella provincia acompañado de su hermano Ernesto.

El Administrador del "Carmita".—Anoche, regresó al central "Carmita" el señor Rafael Matacena, Administrador de esa finca azucarera.

Viajeros que llegaron anoche.—El Representante Diego Vázquez Bello, procedente de Santa Clara. Del central "Constancia": el doctor Carlos de la Torre, catedrático de Biología de la Universidad. De Jovellanos: el doctor Francisco José Beato. También de Santa Clara: el doctor Rafael Millar.

El Expreso Limitado Santiago de Cuba.—Salieron anoche en este tren: El doctor Andrés Couselo y su esposa, que se dirigieron a Guantánamo Al central "Chaparra": Augusto Valdés Miranda. A Morón: el doctor Pedro Subirats, Notario en dicho lugar. Al central "Cunagua": Domingo Calvo. A Cabaiguán: Jorge García A la señora Mercedes Fuentes de Fernández y su hijo Pepito. A Manzanillo: C. W. Henryson. A Camagüey: Francisco Ramírez.

Tren Directo a Cienfuegos.— En este tren salieron anoche: El señor Antonio Mata, propietario de los hoteles "San Carlos" y "Unión". y Andrés Suárez, representante de la Ford Motor Company, en aquella ciudad; Emilio Rodríguez; Pedro Valdés y su esposa; Luis Martínez Casado; Jesús Perna; el doctor Capote.

VERSION TAQUIGRAFICA DEL DISCURSO PRONUNCIADO EN MATANZAS POR EL DOCTOR RODRIGUEZ RAMIREZ DURANTE EL GRAN HOMENAJE TRIBUTADO AL DR. SANCHEZ BUSTAMANTE

EL PRECLARO TALENTO DEL DOCTOR BUSTAMANTE PUESTO AL SERVICIO DE SU PATRIA CON DESTELLOS QUE REPERCUTEN EN EL MUNDO, SUS VIRTUDES CIVICAS Y CIUDADANAS Y SUS CUALIDADES TODAS HAN SIDO TEMAS SUGERENTES PARA EL ELOCUENTE Y FLORIDO DISCURSO DEL DR. R. RAMIREZ

SEÑOR Comandante Rafael Carrerá, Representante del Honorable señor Presidente de la República en este acto. Honorable festejado Dr. Antonio Sánchez de Bustamante. Honorable Sr. Gobernador Provincial. Honorable señor Presidente del Consejo Provincial y señores Consejeros. Honorable señor Alcalde Municipal.

Doctor A. S. Bustamante

Señoras y señores:

La misión honrosa y, nunca merecida que me confieren mis queridos compañeros los señores Senadores y Representantes por esta provincia que desean que en nombre de ellos, lo que comprende también el modesto nombre mío, hable en este acto solemne de honda y comunicativa emoción, pone en mi espíritu tal peso y tal inquietud que me siento agobiado ante la certeza e incapacidad de mi ser para producir y dar a mis palabras, sin valor ni belleza alguna, los conceptos y las ideas que todos fundadamente tienen derecho a esperar por la grandeza extraordinaria de este acontecimiento y su significación, lo que me obliga a pedir a esta selecta, gentil y numerosa concurrencia que no juzgue con rigidez estricta, sino con espíritu abierto y condescendiente, la labor torpe de mi palabra que brota sencilla y humilde desde este lugar, después de oir el discurso extraordinario elocuente y brillante del doctor Juan Gronlier, nuestro inteligente y laborioso Gobernador, y el del no menos admirable que ha pronunciado el querido compañero y respetable Decano del Colegio de Abogados de esta Ciudad y antiguo Jefe mío en su acreditado bufete, doctor Angel de la Portilla y cuya palabra siento en mí, como asustada y temerosa de preceder al que es ritmo y belleza, luz y encanto y armonía y saber con su verbo dulce y exquisito y que esclarecido y eximio por tantas justas y extraordinarias facultades, tiene, sobre todas, las de ser el Maestro soberano de la elocuencia y de la tribuna cubana, nuestro ilustre huésped y festejado en este acto, doctor Antonio Sánchez de Bustamante. (Grandes aplausos.)

LA NACION Y LA PROVINCIA

Si mis distinguidos mandantes cuyo encargo agradezco sinceramente, porque reconozco que cualquiera de ellos podría superarme, desean que sobre mi verbo vacilante recaiga el honor al igual que ha hecho con toda elocuencia el señor Gobernador, doctor Gronlier, por sí y a nombre del respetable Consejo Provincial en este acto y el doctor Portilla, como Decano ilustre, a nombre del Colegio de Abogados, de que dejemos oir también nuestra voz con el doble carácter de representación nacional y provincial con que estamos honrados, y piensan y esperan que podré corresponder a los deseos de todos que anhelan ver fulgurar en imágenes originales y en conceptos bellos y profundos toda la vida ejemplar de este cubano preclaro, deben hallar atenuante en la excusa fundada de mi insuficiencia personal que en estos instantes se debilita aun más, porque al querer juzgar la figura intelectual más grandiosa de nuestro presente, que comprende no solo a Cuba, sino que se extiende a toda la humanidad, siento efectivamente, como temblor en mi voz y desaliento en mi fantasía y busco en el recuerdo, a la inversa del pensamiento que con elocuencia decía el doctor Portilla, para remontarme también a días lejanos, algo distantes, hace quince años, en que le veo al igual que hoy sin que parezca haber pasado un solo minuto por su simpática y sugestiva figura, contemplándolo desde mi banco de estudiante, en esa cátedra maravillosa que ha enseñado e instruido a tantas generaciones de cubanos y a la que iba yo, como el fervoroso creyente al Templo, a beber en la fuente de las ideas de este cerebro extraordinario, las más fecundas enseñanzas y a recibir de ese gran corazón, todos los alientos, optimismos y esperanzas que nadie sabe sembrar como él, en la juventud cubana. (Grandes aplausos).

MATANZAS SE VISTE DE JUBILO

Y de ahí que yo, si incapaz de pretender igualarle porque los altos picachos solo son para las gigantescas águilas, si he sido lo bastante leal para seguirle con mi admiración y cariño a través de todas las edades y para sentirme, hoy como ayer, su discípulo devoto, que le quiere, admira y considerará siempre, como el mismo Maestro ejemplar de sus pasados años estudiantiles. (Aplausos.)

Nada hay más difícil, señoras y señores, que entrar a estudiar la recia personalidad, formidable como roca de granito, del Dr. Antonio Sánchez de Bustamante que extraordinario y magnífico, tiene, como pedestal, la montaña de los corazones cubanos que en estos instantes, nosotros como parte de ellos, lo alzamos a todos los vientos como bandera gloriosa que nos honra para toda la eternidad.

Y por eso surgió, aquí, en Matanzas, en esta ciudad que hoy se viste de júbilo, esa idea feliz de hacerlo hijo adoptivo de toda esta Provincia y que da motivo para que el alma matancera, siempre sentimental, sugestionable por el bien y ligada a toda belleza, sacude su postura melancólica y se incorpore, soltando a todos los vientos la dorada cabellera de sus ocultas ensoñaciones para cantar por la boca vibrante de su Cumbre soberana, por la voz dulce y poética del correr rumoroso de sus ríos y por las llamaradas mágicas de su valle sugestivo, donde rivaliza en noble lucha, para ofrecer mayores encantos, los colores y la armonía dándole así Matanzas, el canto de admiración de su privilegiada naturaleza, a l que se une el corazón palpitante de esta sociedad que presenta en honor del ilustre visitante actos tan extraordinarios y grandioso como éste, que tiene todo el sello de las grandes apoteosis, abriendo los salones de todas las sociedades para que en ellos se le agasaje y llene de halagos y distinciones y haciendo que sobresalga y se destaque sobre todas esas valiosas demostraciones de justificado regocijo, la flor más rica y más preciada del vergel matancero: la mujer que aquí inspira y embriaga nuestras almas, como si fuese un santo pebetero y que proclama con su belleza legendaria y su virtud inmaculada, todo el éxito y toda la deslumbrante hermosura de este grandioso acontecimiento. Grandes aplausos.

LA NATURALEZA Y EL GENIO

Nuestra encantadora ciudad, que siempre ha sido luminaria fecunda que irradia y esparce a todos los horizontes su devoción por todo acto cultural, no podía permanecer indiferente ante los frescos y numerosos laureles adquiridos y conquistados para su Patria por este eximio cubano, sino que lanza las clarinadas de su admiración más sentida para decir que el insigne doctor Bustamante, la figura magna, extraordinaria, gigantesca, que abarca y comprende, como si fuera un nuevo Coloso de Rodas, todos los hemisferios, la hacemos nuestra, y quizás con espíritu algo egoista con cariño avaro, pero justificable, reducimos por el afecto la extensión de su vasta personalidad, a los límites cariñosos de esta población que le dice que ahora no lo vé dominando todo el mundo con su inteligencia, sino íntimo, nuestro, por ese título que de hecho y de derecho lo declara hijo adoptivo de esta prodigiosa región, a la que ya estaba unido y ligado de antemano por el sentimiento la compenetración y afinidad espiritual, lo que nos hace recordar la expresión feliz de Víctor Hugo, que ya citó el propio Dr. Bustamante, en su elocuente discurso de presentación del insigne dramaturgo francés Monsieur de Brieux, de que "París es la capital del Mundo y todo dolor del mundo es un dolor de París", lo que nos permite decir a nosotros, sin que en ello se vea inmodestia, que si Matanzas ha sido llamada y consagrada como la Atenas de Cuba, todo prestigio y toda gloria de Cuba, es gloria, prestigio y honra de Matanzas. (Grandes aplausos.)

La naturaleza raras veces hace al hombre completo, porque cuando da energía vesta inteligencia y cuando da talento priva de la acción, y así, haciendo equitativo el reparto de las facultades humanas equilibra y hace posible la mecánica social; pero cuando une la acción a la idea, el carácter al deber y la inteligencia prodigiosa se extiende como si fueran olas que unas tras otras se persiguen incansables para morir en la arena y resucitar después gloriosas con las otras que les suceden, y se mezclan todas esas facultades con la energía creadora y fecunda de la voluntad, entonces se da el genio. Y así es el Dr. Antonio Sánchez de Bustamante, sencillamente genial. (Grandes y prolongados aplausos.)

LA PATRIA UN AMOR PERPETUO

Hay distintas maneras de ascender en esta vida. O se sube deslumbrado, fugazmente, como fuego fatuo que estéril se consume o relámpago que infecundo muere al nacer; o como un Sol, refulgente, esplendoroso y magnífico, que asciende majestuoso, seguro lleno de poder dominando todos los vastos horizontes y dando vida y calor a todos los mundos. Ambas formas, naturalmente deslumbran; pero mientras una lo hace de modo momentáneo, como si fuera rauda y fugaz cometa que pasara por los infinitos espacios, la otra permanece fija y eterna con el tiempo, clara y limpia como las aguas puras, y suprema y altiva como los cielos maravillosos y ante la contemplación de ambas, la primera no hace daño ni molesta, y la última ciega por la fuerza de su luz y alienta y vivifica por el calor de sus entrañas. (Grandes aplausos.)

Y así es la figura radiante, esplendorosa, magnífica y eximia de este coloso, gigante de nuestra Patria, que en el mundo de la intelectualidad, no es para nosotros, el fuego fatuo, pequeño y mentiroso, sino un sol gigantesco que alumbra todo el orbe, todos nuestros cañaverales, y nuestros palmares, nuestras ciudades y nuestros mares, y que no satisfecho de verter las claras luces de su talento prodigioso sobre esta Isla de maravilla, cuyos perfumes tropicales la envuelven y reclinan hermosa y tentadora sobre el canapé de encajes y nácar de sus costas como si fuera una turgente y provocadora Venus Afrodita, que surgiese de sus espumas, ha ido también a iluminar como un verdadero Rey de los espacios, todos los panoramas universales y lo mismo en la América de Washington y Lincoln, de Bolívar y San Martín, Juárez y Morelos, que en la Francia gloriosa de Mirabeau y Robespierre, que en la Inglaterra de Lord Byron en la España de Cervantes y en la Italia de Manzini, que en la Holanda de Grotio, la Suiza de Guillermo Tell y la Bélgica del Rey Caballero, y en tantas otras ciudades de la Europa antigua, clásica, ha dejado caer todos sus destellos y en todas esas conferencias lejanas, en todos esos torneos triunfales que el mundo científico, diplomático, internacional, dió por ancho y vasto campo a sus hazañas y grandezas la República de Cuba, ascendía hacia la Gloria por el hilo de luz y encanto de la elocuencia divina de su palabra como si fuera el astro supremo de los mundos siderales que entre llamas y fulgores iluminase con su solo nombre— Bustamante— la independencia y soberanía de nuestra Patria. (Grandes y estruendosos aplausos.)

Así, su solo nombre está consagrado universalmente y le da gloria y honores que recoge y no guarda para sí, que es él, la más gentil representación de la sincera modestia, sino para entregarlos en el suave regazo de su Cuba amada, de este bello pedazo arrancado a los cielos como un girón y tirado en medio de los océanos como un canto eterno y triunfal de la naturaleza y un asiento y nido perdurable de un pueblo romántico como una novia y heroico y patriota como un espartano. (Grandes aplausos.)

A esa Patria querida, a la que él ha dedicado sus mejores cantos y palabras, definiendo bellamente, en uno de sus magistrales discursos el patriotismo, en forma que nadie puede imitar, afirmando "que es un amor con el que el hombre debe vivir desde la cuna al sepulcro en perpétua luna de miel. (Aplausos.)

Decir Bustamante, a solas, sin aditamento, ni otros títulos, ni honores, es evocar toda una vida de sanos y virtuosos ejemplos que tiene la transparencia de los puros manantiales y toda la grandeza de las altivas montañas que sólo se mezclan y unen con las blancas nubes, y que resisten, vencedoras, derrotándola las horrísonas tempestades.

En todas las manifestaciones de la vasta cultura humana, él, domina y prevalece, pero para mí ninguna tan brillante y superior como la que ejerce con la fuerza poderosa de esa su elocuente, mágica y sugestiva palabra.

La palabra en su boca es una revelación divina, como diría Bonald. Abarco todos los temas y escala victoriosa todas las cimas como si fuera águila que batiese, en el pináculo, triunfalmente, sus poderosas alas.

Palabra serena, gallarda, concep-

Doctor Juan Rodríguez.

tos robustos, dicción castiza, sostiene en toda su figura, noble lucha y rivalizan por superarse la elocuencia con la virtud, la sabiduría con la elegancia del bien decir y en la construcción de sus oraciones, frases y sentencias, presta tal belleza y precisión, que parece un artífice engarzando joyas que a la vez que da seguridad a la obra, hace destacar sus más bellos y magníficos fulgores. (Grandes aplausos).

Personalidad de verbo maravilloso, que con sus síntesis elocuentes y luminosas, y por su sobriedad elegante y acertada, parece en la tribuna un lord inglés, Pitt o George; y por su frondosidad y afluencia incontenible de ideas tajantes y victoriosas, que se precipitan con toda la musicalidad de un alma latina, tierna y emotiva, es un Gambetta o un Castelar; y hoy, en todo el mundo civilizado, es un orador que nadie supera ni aventaja. (Grandes aplausos).

PERSONALIDAD DE VERBO MARAVILLOSO

En la palabra, como en la de todos los grandes oradores de la humanidad, recuérdese al divino Jesucristo y a nuestro inmenso Apóstol José Martí, radica y descansa todo su poder y toda su fuerza sugestiva. Nuestro Generalísimo Máximo Gómez, dijo del sublime y único Martí, "que era un mago, yue todo lo podía con la palabra", y Joao Grave, el famoso escritor lusitano, ha expresado en páginas tan bellas, que nadie puede superar, que la palabra es soberana, que nada la detiene y que lo mismo derriba troncos y altares que funda nacionalidades, que hace de los siervos y esclavizados de hoy los ciudadanos libres de mañana y agrega: "que es prez en la boca venerable de los justos, himno, melodía, lirismo, rugido, acusación inexorable, torrente, gemido y súplica; que tiene todas las virtudes y todos los defectos, que puede ser equidad o crimen, profecía, negación, afirmación, juramento o grito. Con Dante, nos cantará la Divina Comedia, con Homero os narrará la Odisea, será piedad y sabiduría con San Francisco de Asís, pavor con Fouquier Tinville y esplendor y belleza con Víctor Hugo" (Grandes aplausos).

Y esa palabra milagrosa se destaca y engradece más en él, por su acción clásica, superior o igual a la de un consagrado de Roma o Grecia, por su gesto, por su presentación simpática y cautivadora en la tribuna, que impresiona favorablemente desde los primeros instantes; por su voz rítmica que adopta todas las inflexiones y por su pensamiento mágico, que como un genial artista, plasma y maneja a su voluntad, todas las bellezas y todas las oraciones y modela todos los períodos como si fuera blanda cera o severo mármol que se rindiese vencido ante su cincel habilidoso. (Grandes Aplausos).

LA LECCION DE CONCEPCION ARENAL

Y pronto he de terminar. Es de observarse como otro cubano esclarecido, que ha sabidò ser General glorioso de nuestras campañas libertarias en la manigua redentora, y hoy, en la paz, gobernante ejemplar, que funda una República nueva, bajo su acción fecunda y creadora, el ilustre Presidente General Machado, (grandes aplausos) tiene el honor de que sea su gobierno donde se haga justicia a este esclarecido cubano, y que los honores que el doctor Bustamante ha dado y da a nuestra patria, se los devuelve su pueblo con tributos de esta magnitud, extraordinarios y soberbios como este que celebramos ahora, porque este gran cubano que aquí se festeja, no satisfecho con haber dado a su país en vida, sus mejores y más valiosos esfuerzos, le dejará como legado glorioso, un nombre ilustre, lleno de prestigio que sirvió, entre otras infinitas y buenas orientaciones, para hacer más grande y respetada en el extranjero, la independencia y soberanía de nuestra patria. (Grandes aplausos)).

En mis palabras finales quiero recordar una enseñanza que he recogido en una obra fecunda y brillante de la gran escritora Concepción Arenal. Ella relata que a la presencia de un soberano fueron llevados cuatro individuos que acababan de cumplir una pena por hechos que habían realizado en su juventud, y a quienes el rey les dijo que iba a concederse un premio para el que demostrase haber empleado mejor su tiempo dentro de la prisión, diciendo lo que había aprendido. El primero dijo que se había hecho músico, tocador de guitarra; otro que había aprendido a realizar trabajos ligeros y toda clase de juegos, el tercero que aprendió a hacer trabajos magníficos en madera y hueso; y el último que silencioso parecía rehuir la respuesta, ante la reiteración e insistencia de la pregunta, contestó: "Señor, yo solo he aprendido a no volver a la prisión". Y esa contestación sincera y elocuente mereció el premio, y el Rey, dándole la mano, le dijo: "tú solo has aprovechado el tiempo".

MATANZAS SIENTE COMO PROPIAS VUESTRAS GLORIAS

Pues bien, ilustre doctor Antonio Sánchez de Bustamante, cuando pasen y desfilen por vuestra memoria los honores justos y dignamente ganados por vos en las más gloriosas batallas de la inteligencia y que todo el pueblo generoso y hospitalario de este país os reconoce, si para agradecer más intensamente quisiérais saber que es lo mejor que ha aprendido cada una de nuestras ciudades de vuestras ejemplares enseñanzas, tened el recuerdo y el premio espiritual de vuestra alma, para esta franca y leal población que siente vuestras glorias como propias y que después que termine y se disipe y esfume la doble radiante hermosura de este acto, el motivo y las bellas mujeres y las flores marchiten sus corolas y emigre de sus pétalos el perfume, y las casas cierren sus puertas y los salones sociales no bullan llenos de alegría y el eco de todos estos festejos se pierda en el silencio de la alta noche, aun habrá, fijo y perdurable, como si fuese el mandato espiritual e imperativo que desde las regiones lejanas os mandasen las almas de Plácido y Milanés, que agradecidos por los elogios que les dedicásteis en vuestros dos famosos discursos de la Academia Nacional de Artes y Letras, quisiera que quedase en esta ciudad, en la que ellos reinan con su inestinguible y bella poesía, saturando nuestro ambiente, un altar para seguir admirando vuestras virtudes y una tribuna para proclamar, como en esa enseñanza de la Arenal, que Matanzas ya había aprendido a queros y a saber que en la paz, para ser un grande de la patria, sin más título gerárquico que el talento, es necesario ser un BUTAMANTE. (Grandes y prolongados aplausos).

Y ahora sí concluyo, recogiendo una nota emotiva que mi espíritu y mi alma no pueden sustrarse al deseo de tratarlos, y a lo que me lleva este ambiente de extraordinaria cordialidad, justicia y armonía infinita, que veo reflejado ante los ojos, cuajados de lágrimas emotivas, del Dr. Bustamante, del Dr. Rosainz y de toda esa brillante pléyade de hombres intelectuales que le siguen y lo admiran por sus sobresalientes facultades; con lo que quiero decirle que si mis frases no han respondido a mis deseos, ni han sido bastantes expresivas, ni elocuentes, para cantar todas vuestras glorias y grandezas merecidas, honorable Dr. Bustamante, ahí están, aclamándolas triunfalmente, victoriosas, los bellos y sonoros versos de ese himno que cantado por esas niñas angelicales, os ha dedicado, para este fastuoso acto, un exquisito y consagrado poeta matancero, que ya la nación ha hecho suyo: Bonifacio Byrne, y a los que un músico demócrata, sencillo, inspirado y sentimental, Aniceto Díaz, puso su tierna y sugestiva música, como si quisieran aunar en este acontecimiento todas las manifestaciones artísticas de esta sociedad que juntas proclaman vuestros honores, y, con ellas las del patriotismo legendario y glorioso de nuestros guerreros y veteranos inmortales, que por medio de su Presidente, en esta Ciudad, Coronel Pedro I. Acevedo, dan a este acto, con su prestigio y autoridad, la sanción unánime de nuestro pueblo, y de cuyos versos de ese bardo matancero, dulces y sentidos, apasionados y exquisitos como todos los de su lira, por la fuerza de su ritmo y la belleza de sus ideas, se han grabado fácilmente en nuestras memorias al ser cantado por este divino coro, y cuya ultima delicada estrofa tomo para terminar y daros con ella, oh supremo Maestro, mi respetuoso saludo:

Nuestra galante Ciudad querida,
Hoy sus laureles prende a tu sien,
Te da entusiasta su bienvenida,
Y el alma suya te da también.
(He dicho).

Grandes y prolongados aplausos. Ovación.

(Este discurso ha sido tomado por los taquígrafos señores Alberto Serrat, Felipe Mustelier y O. Reyes Gavilán).

PROHIBIDO EL ACCESO AL RECINTO UNIVERSITARIO EN DIAS NO LECTIVOS Y LIMITADO EN DIAS LABORABLES

El doctor Gustavo Gutiérrez ultimó su proyecto referente a la Escuela de Periodismo.—El doctor Amador Guerra ha sido comisionado para ampliar sus estudios en el extranjero

La visita al general Alemán. — Para mañana, jueves, a las nueve y media de la mañana, han sido citados por el señor rector todos los profesores que integran la Comisión Organizadora del Primer Congreso Internacional de Universidades, para que se sirvan asistir a la reunión que se celebrará por dicha Comisión con el doctor Averhoff—que la preside—con objeto de ir a visitar al señor secretario de Instrucción Pública y Bellas Artes, en cumplimiento de un acuerdo de la última junta.

La citada Comisión se congregará en la sala rectoral a dicha hora.

Limitado el acceso al Alma Mater. —Ayer dictó el doctor Averhoff un decreto rectoral limitando el acceso al recinto del Alma Mater y cuya parte dispositiva dice así:

"Prohibir la entrada en todo el recinto universitario durante los días no lectivos, y desde las siete de la tarde hasta las seis de la mañana los demás días laborables; con excepción de los jefes del Establecimiento, de los señores profesores, así como del personal docente y administrativo que fuere necesario para atenciones urgentes y de los profesores y alumnos de la Escuela Superior de Comercio que funciona en ésta Universidad durante las primeras horas de la noche, y con excepción también de las personas invitadas por las autoridades universitarias a cualquier acto que se autorice previamente".

La jura de hoy. — Como hemos anunciado oportunamente, esta tarde se efectuará en el Despacho Rectoral la jura de la nueva Constitución por el profesorado y personal administrativo de la Universidad de la Habana.

La ceremonia se realizará, probablemente, antes de comenzar la sesión solemne señalada para las cuatro de la tarde en el Aula Magna, en la que el doctor Juan M. Dihigo hará el elogio póstumo de nueve de los catedráticos últimamente fallecidos.

Conferencia del Dr. Gustavo Gutiérrez con el señor rector: su dictamen. — Una amplia conferencia celebró ayer mañana el profesor de la Facultad de Derecho doctor Gustavo Gutiérrez con el señor rector, en relación con las reformas en las Escuelas de dicha Facultad y en la implantación de alguna nueva, como la del Periodismo, cuyo dictamen informó al doctor Averhoff haber ultimado.

Con respecto a esta importante innovación sólo quiso decirnos, de momento, el doctor Gutiérrez, que en la próxima semana celebrará una reunión, por él convocada, con los directores de periódicos habaneros los presidentes de las asociaciones de periodistas, primera de otras que se propone llevar a cabo antes de presentar a la Facultad el "proyecto", que ahora sigue en estudio, presto a admitir todas las ideas que se estimen útiles y aprovechables.

Creemos acertar interpretando el silencio del doctor Gutiérrez presintiendo, desde ahora, que su anteproyecto (como él modestamente lo llama) es algo "muy serio" y que ha de merecer un rotundo éxito y justa loa.

Comisión al doctor Amador Guerra. — El señor secretario de Instrucción comunicó ayer al señor rector y éste dió oportuno traslado al señor decano de la Facultad de Medicina, que había sido concedida al doctor Amador Guerra y Sánchez, profesor ayudante de la Cátedra 24 (Operaciones con su Clínica) una comisión honorífica para que se traslade a los Estados Unidos, después del 15 de junio para ampliar sus estudios en la especialidad que profesa en la Escuela de Medicina.

Propuesta de Basterrechea. — A solicitud de la Secretaría de Instrucción Pública el señor decano de la Facultad de Medicina y Farmacia, doctor Solano Ramos, ha propuesto para delegado de Cuba al próximo Congreso de Otorinolaringología que se ha de celebrar en Copenhague en 30 de julio al profesor doctor Basterrechea, eminente especialista en dichas ramas de la medicina.

Otra propuesta. — El señor decano de la Facultad de Medicina ha propuesto al señor rector sea concedida autorización oficial al profesor ayudante de la Escuela de Medicina para que se traslade a los Estados Unidos a seguir un Curso Post Graduados de Bacteriología.

La doble sesión del Congreso de la Facultad de Medicina. — Ayer fué notificada al Claustro de Profesores de la Facultad de Medicina la siguiente "orden del día" para la doble sesión que celebrará el viernes, día primero de junio, a las nueve de la noche, en el local de Zanja y Belascoaín.

Sesión Ordinaria:

Primero: Lectura del acta de la sesión anterior.

Segundo: Lectura de comunicaciones.

Tercero: Propuesta de Ayudantes.

Cuarto: Informe sobre internato obligatorio.

Sesión Extraordinaria:

(Modificaciones del Reglamento).

Primero: Ponencia sobre formas de exámenes finales.

Segundo: Idem sobre reorganización de la Escuela de Comadronas.

Tercero: Idem sobre estudios para masagistas.

Cuarto: Idem sobre modificaciones generales del Reglamento.

Quinto: Reglamentación de las últimas modificaciones de los Estatutos.

Nuevos doctores. — Ayer firmó el señor rector los Títulos de Doctor en Filosofía y Letras a favor de Elías Johnfski y de Doctora en Pedagogía a María V. Gómez Villasana, los que fueron remitidos a la Secretaría del Ramo para su expedición.

AYER EN LA JEFATURA DE LA POLICIA JUDICIAL SE CONOCIERON NUMEROSAS DENUNCIAS DE ALZAMIENTO COMERCIAL

Una señora acusa a su esposo de haber sacado de su lado a un hijo de ambos sin considerar que se encuentra enfermo.—Otra señora también acusa a su esposo de llevarle un hijo

En nombre de la casa H. Martínez y Co. de Apodaca 22, denunció el procurador señor Fermín Rodríguez, que Antonio Landa, establecido en 7 y Avenida Séptima, en Buena Vista, se alzó sin abonarles 256 pesos 80 cts. de mercancías. Y José Fernández, de Daniel 104, en El Perico, recibió mercancías por valor de $347.81, sin que pague su deuda ni la reconozca.

La Casa Swift y Compañía acusó a la Casa Alvaré Co., establecida en Cerro 757, de haberle comprado mercancías por valor de $2.627.68 ocultándose para no pagar la cuenta y tratando de embarcarse para el extranjero.

Esos comerciantes han dado cheques sin fondos; también acusa a los referidos comerciantes de que las mercancías que recibían las distribuían entre los establecimientos de Hoyo Colorado, Santiago de las Vegas, Cotorro, Punta Brava y Buen Retiro y ahora tratan de vender los establecimientos en el precio que les den, alzándose del país sin pagar sus deudas.

También han sido estafados de igual forma J. Calle y Compañía y R. Larrea y Compañía.

Manuel Fernández Alonso, de Mercaderes 39, acusó a Carlos García, dueño de la vidriera sita en Teniente Rey y San Ignacio, de haberse alzado comercialmente sin abonarle 277 pesos 50 centavos de mercancías que le entregó.

ACUSACION DE BIGAMIA

La señora Juana Antonia Suárez y Díaz, que reside en Habana número 40, acusó a su esposo Antonio Alfau Fernández con el que tiene tres hijos, de tratar de casarse con una joven de apellido Bello, en el Juzgado Municipal de Quivicán. Ella se casó en 30 de diciembre de 1924 en el Juzgado Municipal de Cienfuegos.

SUSTRAJO A SU HIJO

La señora Emilia Hernández Alvarez, que reside en la casa de su mamá Emilia Alvarez, en Universidad 40, por haberla abandonado su esposo Miguel Angel Marsans, acusó a éste de haberle sustraído de su domicilio a su hijo Miguel, de cuatro años de edad, que tiene oculto en la casa Enamorados 68, de su hermana, y ésta al tratar ella de verle, negó estuviera en la casa y la insultó y le dijo que su esposo había comprado un revólver para matarla así como a su hermano Marcelino Hernández.

SE LLEVO EL NIÑO QUE ESTA ENFERMO

La señora Josefina Esle Pérez, que reside en Fernandina 2, acusó en la Judicial a su esposo Marcelino Camga y a un señor de apellido Masvidal, de haberle secuestrado a su hijo Marcelino, de cinco años de edad, que le llevó de su casa el pasado domingo su esposo so pretexto de llevarlo a pasear en unión de un sobrino y otro amiguito.

Por la noche un chauffeur llevó a la casa al sobrino y al amigo de Marcelino, no así a éste, diciéndole el chauffeur a ella que al pasar frente a la casa Galiano 103, su esposo bajó de la máquina y un señor arrebató al niño, llevándoselo. Más tarde, un señor apellidado Masvidal que reside en Galiano 103, le visitó y le dijo que o firmaba un documento o embarcaba para el extranjero al niño. Este está enfermo y cree que se perjudica en su salud con el trato que le da su padre.

ULTIMA SU GESTION LA COMISION ORGANIZADORA DEL RECIBIMIENTO AL DOCTOR EUSEBIO HERNANDEZ

Con el fin de informar de todo lo acordado a este fin al señor Presidente de la República, lo visitará hoy una comisión. Compañeros y discípulos se adherirán al acto

En los salones del Círculo Médico de Cuba se efectuó ayer tarde una laboriosa reunión de las personalidades que están organizando un afectuoso recibimiento al General Eusebio Hernández, ilustre Profesor de Ginecología de la Universidad y uno de los Maestros más queridos del medicato cubano

Asistieron a esta reunión tres de sus compañeros de la Guerra de Independencia. Los Generales Enrique Loynaz del Castillo, Piedra y Lara Miret, gentilmente invitados por los doctores Domingo Ramos, Gustavo de los Reyes, García Marruz, Ortiz Pérez, Cuevo y Olivella Ramírez, que integran la Comisión universitaria que ha servido de núcleo para conjuncionar a las distintas representaciones sociales que desean adherirse y cooperar al mayor lucimiento del acto, que habrá de ser un acontecimiento académico-social de verdadera importancia.

Asistió también el do

CRONICA DE TRIBUNALES

Falló el Supremo en el Debatido Problema de la Provisión de Cargos de Profesores de la Escuela de Cirugía Dental de la Universidad

Terminó ayer el doctor Felipe González Sarraín su informe como defensor de la acusada por la muerte del violinista Boloy

DICTO SENTENCIA LA SALA DE LO CIVIL DE LA AUDIENCIA EN UN RECURSO DEL ESTADO CONTRA LA COM. DEL S. CIVIL

Conocerá mañana el Supremo de un pleito sobre la naturaleza y alcance del retracto en relación con la Ley Hipotecaria

EN LA AUDIENCIA

CONTRA RESOLUCION DE LA COMISION DEL SERVICIO CIVIL

En los autos del recurso contencioso-administrativo entablado, ante la Sala de lo Civil de esta Audiencia por el Ministerio Fiscal, en representación del Estado, contra Ubaldo Perera Rodríguez, empleado de esta Ciudad, pidiendo se deje sin efecto la resolución de la Comisión del Servicio Civil que ordenó la reposición de Perera en su cargo de Oficial Primero de la Administración y Recaudación de Contribuciones del Distrito Fiscal de Occidente de la Habana, por supresión del cargo en el Presupuesto, la expresada Sala ha dictado fallo declarando la incompetencia del Tribunal para conocer del asunto y, sin entrar en el exámen del fondo, ha declarado la demanda sin lugar, absolviendo al demandado, sin imposición de costas.

EN COBRO DE $2.698.

Dicha Sala ha resuelto la demanda de mayor cuantía, entablada por el doctor Luis de Solo, a nombre de su cliente Juan Palanca Moures, contra Pascasio Bertón Rodríguez, en cobro de pesos.

Aceptando la tésis de dicho Letrado, la Sala declara con lugar la demanda y condena al demandado Bertón, a pagar al demandante Palanca, la suma de $2,698.64 moneda oficial, más los intereses de dicha suma y las costas del juicio.

MAYOR CUANTIA.

También ha dictado sentencia, la citada Sala, en los autos del juicio declarativo de mayor cuantía, seguido por Manuel José Ferreras Martínez, dirigido por el doctor Rafael Trejo Loredo, contra Casto García Mourillo, al que se condena a pagar a aquel, como lo instara dicho Letrado, la suma de $3,542.86 m. o. intereses y costas, sin declaratoria de temeridad ni mala fé.

MENOR CUANTIA.

La repetida Sala ha declarado sin lugar la apelación establecida en el juicio de menor cuantía, seguido por el doctor Eduardo Coloma, a nombre de su cliente Máximo Prestes Menéndez, contra Romualdo Lances Bustillo.

Conforme a la tésis del doctor Coloma, se confirma el fallo del Juez que condenó a Lances a pagar a Prestes, la cantidad de $1,098.75 moneda oficial, intereses y costas del pleito.

SENTENCIAS CRIMINALES.

Se ha dictado sentencia absolviendo a Restituto Méndez Capriles del delito de falsedad en documento mercantil de que lo acusara el Fiscal. La defensa del absuelto estuvo a cargo del doctor Alfredo Marill Vázquez, quién demostró la inocencia de Méndez.

Igualmente se ha dictado sentencia, por la que se absuelve a Gumersindo Panza Hernández de falsificación de marca industrial, triunfando la tésis del doctor Eulogio Sardiñas, defensor de Panza.

Del mismo modo se ha dictado sentencia, absolviendo a Ricardo Puntilla Marcos del delito de infracción del Código Electoral. La defensa de Puntilla estuvo a cargo del doctor Joaquín Ochotorena.

CON LUGAR LA DEMANDA.

La Sala de lo Civil de esta Audiencia ha resuelto en definitiva el pleito seguido por el señor Constantino Bouza contra su esposa la señora María del Carmen de la Portilla y en cuyo pleito el Juez de Primera Instancia del Centro de esta capital declaró con lugar la demanda establecida por el señor Bouza, condenando a la citada esposa como culpable.

La Sala, al resolver el asunto elevado a la misma declara firme el fallo dictado por el Juez.

La representación del señor Bouza estuvo a cargo del doctor Angel Velga.

EN EL SUPREMO

LA PROVISION DE CARGOS DE PROFESORES TITULARES Y AUXILIARES DE LA ESCUELA DE CIRUGIA DENTAL DE LA UNIVERSIDAD

Ha tenido franco éxito en el Tribunal Supremo, la demanda interpuesta por el Abogado doctor Ramón González Barrios, a nombre del doctor Emilio Barrena, Cirujano Dentista establecido en Amistad 34, contra decreto del Poder Ejecutivo de la Nación, No. 671, de 13 de mayo de 1926, que había anulado las convocatorias para proveer los cargos de Profesores Titulares y de Profesores Auxiliares de la Cátedra E. (Teoría y Técnica de las confecciones de coronas y puentes dentales e inscrustaciones de oro y porcelana) y de Profesor Auxiliar de la Cátedra D. de la Escuela de Cirujía Dental de la Facultad de Medicina y Farmacia de la Universidad de la Habana.

El Decreto aludido, al mismo tiempo que anulaba esas convocatorias, dejaba sin efecto todos los actos realizados a virtud de ellas, y, por lo tanto, los ejercicios hechos por el doctor Barrena, por lo que el Supremo, de acuerdo con lo pedido por el doctor Barrios, y en contra de lo resuelto por la Sala de lo Civil de la Audiencia de la Habana, ha hecho, entre otras muchas muy acertadas, la siguiente declaración:

"Que, como las disposiciones que regulan el proceso de las oposiciones, están ordenadas al fin de que el cargo o cargos se provean en aquellos opositores admitidos, que los hayan obtenido conforme a la ley que regula la oposición, tampoco puede negarse que quien, a consecuencia de una convocatoria, concurre a una oposición y es admitido, y llega a realizar uno o varios ejercicios que le son aprobados, como ha ocurrido con el demandante Doctor Barrena, adquiere un derecho indiscutible, de carácter administrativo, a que esas oposiciones continuen hasta su terminación y solo entre los opositores que fueron admitidos, y en él se provea el cargo, si resulta obtenerlo conforme a la Ley de la oposición."

El Supremo revoca el Decreto del Presidente, declarando con lugar la apelación del doctor Barrios establecido contra el fallo de la Audiencia de la Habana, en cuanto se refiere al cargo de Profesor Auxiliar de la Cátedra E. de la Escuela de Cirugía Dental, disponiendo que las oposiciones continúen hasta su terminación, reconociéndole validez a los dos ejercicios aprobados del doctor Barrena, y que se dé conocimiento del fallo a la Secretaría de Instrucción Pública para su inmediato cumplimiento.

SOBRE LA NATURALEZA Y ALCANCE DEL RETRACTO

Una visita interesant ese celebrará en el Tribunal Supremo Sala de lo Civil mañana día 31 de los corrientes, a la una de la tarde, en el recurso de casación interpuesto por la "Compañía de Fomento Agrícolas", de Holguín, en el juicio de retracto que contra la misma tiene establecido el señor Alberto Tejeda y Ledea; proveniente dicho Juicio de la Audiencia de Oriente.

Dicho recurso envuelve problemas muy interesantes sobre la naturaleza y alcance del retracto, en relación con la Ley Hipotecaria y con la orden 34 de 1902, para Ferrocarriles.

La parte recurrente será representada en el acto de la vista, por el doctor Manuel Dorta Duque, Catedrático de la Facultad de Derecho de la Universidad, y la no recurrente por el ilustre jurisconsulto oriental doctor Luis Fernández Marcané.

Por todo lo expuesto será una vista de gran interés.

RECURSO DE LA COMPAÑIA DE CREDITO COMERCIAL E INDUSTRIAL

En sentencia dictada al efecto, la Sala de lo Civil del Tribunal Supremo ha declarado sin lugar el recurso de casación interpuesto por la Compañía de Crédito Comercial e Industrial, S. A., del comercio de esta plaza, impugnando el fallo de igual denominación de la Audiencia de la Habana, en los autos del juicio declarativo de mayor cuantía que, en cobro de pesos, promoviera la recurrente contra Eduardo A. Coloma Quintero, farmacéutico de esta Capital.

Confirmó la Audiencia en su expresado fallo el de la primera instancia, que, declarando con lugar la excepción de falta de acción opuesta por el demandado, desestimó la demanda con las costas a cargo de la actora.

RECURSO DE OTRA COMPAÑIA.

También ha declarado sin lugar la nombrada Sala, el recurso de casación interpuesto por la Compañía Unión Industrial y Comercial, domiciliada en esta Capital, combatiendo el fallo de la Audiencia de Oriente en los autos del incidente sobre indemnización por accidente durante el trabajo, en el cual accidente perdió la vida el obrero español Gumersindo Otero Barrajo en el poblado de Boquerón, promovieron los padres de la víctima Rosendo Otero Balujo y Teresa Barrajo Frofe, vecinos de Maceda, Orense, contra la Compañía recurrente.

La Audiencia confirmó el fallo de la primera instancia, que declaró con lugar la demanda, condenando a la demandada a pagar a los actores por el concepto expresado, la cantidad de 2 358 pesos moneda oficial, distribuida entre ellos por partes iguales.

Las costas de las dos instancias y las causadas ante el Supremo han sido impuestas a la Compañía demandada.

RECURSO SIN LUGAR.

La Sala de lo Criminal del Tribunal Supremo ha dictado sentencia declarando sin lugar el recurso de casación establecido por el procesado Ernesto García Rodríguez, jornalero y vecino de esta ciudad, contra el fallo de la Sala Segunda de lo Criminal de la Audiencia de la Habana, que lo condenó a la pena de 4 meses y 1 día de arresto mayor, como autor de un delito de estafa.

Así mismo ha declarado sin lugar la nombrada Sala, el recurso de casación interpuesto por el procesado Juan Rodríguez Fernández, agricultor y vecino de Sancti-Spíritus, contra el fallo de la Audiencia de Santa Clara, que lo condenó a la pena de 1 año 8 meses y 21 días de prisión correccional, como autor de un delito privado.

De igual modo ha declarado sin lugar la repetida Sala, el recurso de casación interpuesto por el procesado Enrique González Ríos, labrador y vecino de Holguín, contra el fallo de la Audiencia de Oriente, que lo condenó a la pena de 2 meses y 1 día de arresto mayor, como autor de un delito de imprudencia temeraria de la cual resultaron lesiones graves.

SUCESO SANGRIENTO EN GUINES

En la causa instruída al procesado José Hernández (a) "Calazan" por haber pretendido privar de la vida a su ex-amante Petra María González Zanabría, suceso ocurrido el 8 de noviembre último en la esquina, que en la Villa de Güines, forman las calles Habana y Concha, formuló ayer tarde sus conclusiones provisionales la representación del Ministerio Público, a cargo del culto abogado Fiscal de la Audiencia, doctor René Ferrán.

A juicio del doctor Ferrán los hechos constituyen un delito de homicidio frustrado, pidiendo 10 años y 1 día de prisión mayor para "Calazan", en concepto de autor, con la agravante de uso de arma prohibida.

Según el doctor Ferrán, "Calazan", resentido porque Petra María se negaba a reanudar las relaciones que con él había sostenido, le expresó en el antes aludido lugar, mostrándole una navaja barbera, que la iba a matar y que, acto continuo, la acometió con dicha arma, causándole 28 heridas que tardaron en sanar 173 días. Agrega que el culpable no pudo consumar su propósito homicida, por cuanto María Petra, haciendo un supremo esfuerzo, pudo desasirse de él, refugiándose en la casa contigua donde trabajaba, hasta donde la siguió el procesado, que al ver que no podía penetrar en ella porque habían cerrado sus moradores la puerta de la calle, se infirió con la propia navaja, con la intención de suicidarse, varias heridas de las que también curó.

JUICIOS ORALES CELEBRADOS AYER

Se celebraron ayer en las distintas Salas de lo Criminal de la Audiencia solamente los juicios orales de estas causas:

El de la de Félix Acosta, por hurto y el de la de Pascual Núñez, por delito privado.

NOTIFICACIONES EN LO CIVIL PARA HOY.

Hoy tienen notificaciones, en la Secretaría de la Sala de lo Civil de esta Audiencia, las personas siguientes:

Elena Valdes; Alfonso; Edelmiro López Morales; Recio; José Ramón Gutiérrez; Bravo Felipe de Armas; Alvarez Romay; Arturo A. Vázquez; Valdes Hurtado; Valdes Rodríguez; Rafael Trejo; Luis A. Baralt; Miguel A. Sainz; Angel Valdes Montiel; Carlos Valdes Montiel; Prats; Alfredo Pérez Ortega; Edreira; R. Illa; Udaeta; Ricardo Oteiza; Pedro Herrera; Dennes; José García Alvarez; Antonio Bueno García; A. Miró; José Caraballo; Oscar Gutiérrez; Fco. F. Ledón; Semmanat; O. Gutiérrez; S. Juncadella José E. Ibarra José Luis Llorens; Caraballo Sotolongo; Joaquín Llanusa; Juan Rodríguez Arango; Salvador Juncadella; González Facet; Angel Carrera; Miranda; Pedro Orlando Gil; José M. Soublete; Vicente Rizo; Castro Mario; Alfonso; Manuel E. Montoro, Consuelo Alvarez; Mario I. Santovenia; Tomás Zapata; Manuel Fernández López; Miguel Angel Ramírez (urgente) Ramiro N. Cuesta; Fco. Pérez Ibarra; Sterling; Ignacio Sánchez Quirós; Jorge Restrepo; Francisco Valdes Hurtado; Alfredo Estevez; Octavio Valdés de la Torre (urgente); Leandro del Valle; Herminio Suardíaz; Domingo G. de la Solana; Raul Fernández Fiallo.

EL PROCESO POR LA MUERTE DEL VIOLINISTA EVELIO BOLOY

TERMINO SU INFORME EL DEFENSOR DR GONZALEZ SARRAIN

Con un brillantísimo informe del letrado criminalista, doctor Felipe González Sarrain, ante un público inmenso, quedó concluso ayer, para fallo el ruidoso proceso por Asesinato contra Lucía Hernández Rovirosa, la joven matadora de su amante Evelio Boloy en la casa Marques González en esta ciudad.

A las dos y cuarto se inició el acto. Concurrieron las partes, el doctor Antonio Ruiz de León, representante de la sociedad y el Dr. Carlos M. Palma, Letrado de la Acusación particular, que terminara su formida la acusación en la tarde anterior.

Inició su conceptuosa oración forense en defensa de Lucía Hernández el doctor Sarrain, sobre determinadas opiniones de un señor Fiscal sobre la prueba de la carta, que era un arma de doble filo, y la analizó concienzuda, juiciosamente, como un elemento útil para su tesis del temor fundado, entrando a estudiar la prueba de confesión de la procesada, leyendo sus manifestaciones en el acta y ante el Juzgado, negando que él haya llamado atroz al Abogado, personado con antelación a él por el consejo del suicidio, y que él había alegado tal tesis en sus conclusiones como un ardid para producir el desconcierto en los acusadores, que mientras se preparaban para destruir el suicidio, su tesis de la eximente de legítima defensa que había libremente justificada.

Estudió el testigo Juan Ramos Reyes, el que declara que vió a Boloy a las 12 y media de la noche de autos, y lo calificó de testigo "esporádico", y que no tenía valor legal, puesto que se había justificado que los dos de la madrugada entraron en la Posada y que por el contrario la declaración de la testigo Amparo Sigler, no había podido ser destruida a pesar de los esfuerzos sobrehumanos de los acusadores. De la lavandera, dice el doctor Sarrain: "Que mirada violentamente por los jóvenes acusadores pues la que los abonada, la que los lastima, la que hace caer el edificio construído sobre base deleznable'... Y a renglón seguido: "Todavía recordamos las frases de la Sigler en el juicio oral, no trató de que no acompañara a Boloy la noche del 9 de Octubre, y Lucía le manifestó que le daba el corazón de que algo le ocurriría, esto es, que había el temor de la agresión del hombre que la amenazaba y maltrataba cruelmente'. . . .

Con fina ironía, con argumentos extraordinariamente lógicos, vá estudiando las conclusiones provisionales del Fiscal y del Acusador, sobre las hipotesis injustas que se atreven a sostener, y ese último letrado me dice en su escrito "que el hecho no lo presenció nadie y que no se pueden alegar circunstancias eximentes sobre supuestos por ser este un caso de excepción, esto es, que la teoría del doctor Palma es "embudística', pues me quiere a mí negar hasta el derecho de plantear la legítima defensa con los mismos datos que sirven a él para estimar la Premeditación Conocida, y al propio Dr. Ruiz de León que alega la atenuante de arrebato y obcecación sin haber nadie depuesto sobre tal alegato'.

Y después de estudiar los fundamentos morales del caso, entra a analizar los testigos que él califica de "testigos de dictamen pericial' que llegan en su afán de acusar hasta hablar de las heridas y los modos en que estas fueron causadas, y riposta con palabras fuertes a los Vigilantes Suárez, Ramos, y Fabián, de quienes dice que han mentido miserable, cínicamente, en cuanto a la situación en que encontraron las armas junto a Lucía, advirtiendo que está mujer era tan "calculadora' que deja el revolver y la navaja a una cuarta de su mano para evadir la acción penal.

¡Esto es un absurdo...! Y el doctor Sarrain se refirió con especial interés y conocimiento a la prueba pericial practicada, y encomió a los peritos por igual, combatiendo la tesis del Acusador Dr. Palma sobre la caída de Boloy cuatro días antes del hecho, ya que habiendo caído el occiso de bruces, se hubiera lesionado la palma y no el dorso de la mano como califican los peritos, razón por la cual estima que lo de la lucha no ha quedado destruído.

Y se refirió a la relación que aparecía en las piezas de convicción, a un collar roto, que pertenecía a Lucía, a los arañazos del dorso de la mano, en relación con las amenazas anteriores y confesadas en la carta ocupada por el Juzgado, todo ello que produjo desde luego un estado de necesidad en quien se defiende, y declaró que las lesiones de Lucía no se las hizo ella misma, y aún admitiendo que ella re las proporcionó con el propósito de suicidarse no había fundamento para alegar la legítima defensa, dado que había un terror, un temor profundo, que se unía con los gritos de auxilios que daba una mujer según la declaración de un testigo dependiente de la Posada.

Y después del exámen jurídico del problema, que el doctor Sarrain lo hizo con brillantez e ingenio, con su experiencia notable, se refirió a Carrara y sus doctrinas sobre Derecho Penal y sacó a colación dos conceptos (a) el fundamento de hecho de esta causa dirimente es el terror, el cual supone siempre la amenaza de un mal mayor (b) la legítima defensa debe siempre medirse según la opinión racional de aquel que se vé amenazado de muerte; y luego se refiere a la doctrina del libre albedrío y su evolución y progreso en la hora actual y termina su magistral defensa con estos párrafos brillantes y conmovedores: "Prescindid de las heridas de navaja, pensad en el temor fundado, en que esta mujer estaba amenazada que temía, tan es verdad, que lo expresaba a sus amistades, que le escribía al Juez, que es el caso motivo de excusa que señala el Profesor de la Universidad de Pisa para apreciar la irresponsabilidad penal; llega el momento de una discusión agria, surge un principio de agresión, Boloy hace algo que aviva los temores de Lucía, impulsada por ese terror, dispara y se defiende, y se defiende bien, porque esta mujer no tenía el propósito criminal, no caía dentro del artículo primero del Código Penal, sinó dentro de la esfera del inciso cuarto del artículo octavo'.

"No he de añadir una palabra más porque he terminado mi misión, lo decía al principio y lo repito ahora al terminar, estoy satisfecho estoy orgulloso, porque al obrar como lo he hecho poniendo al servicio de esta infeliz mujer todo lo que yo puedo intelectualmente, no he hecho otra cosa que cumplir con un mandato que desde niño me enseñó aquella madre bendita que me llevó en su seno, que me dijo que en todos los momentos de la vida apoye a la mujer débil; y en estos momentos yo veo a esa pobre viejecita, a mi cariñosa madre, que desde la morada del infinito, desde el hogar de los buenos y de los justos, que me dirige una mirada de amor, que me dirige un abrazo, veo a mi pobre viejecita que está satisfecha de mi obediencia; para que una vez más que yo le dirijo una súplica a ella para que en unión de las viejecitas vuestras les inspire un fallo no benévolo sinó justo, pero no con la justicia del Júpiter del Olimpo sinó con la divina del Dios de los cristianos'.....

A las seis y media terminado el acto, el Presidente de la Sala declaró concluso para fallo el sensacional proceso.

REGALO $50 a $500
Garantizamos reserva completa
GARANTIZAMOS EL PAGO SI SE DESEA ANTE NOTARIO
Por toda noticia que produzca el CASTIGO LEGAL de los culpables de sustracciones de mercancías en DROGUERIAS.
Si el culpable legal resulta el comprador de lo sustraído la GRATIFICACION DOBLE no tema nadie sabrá nada
SR. MARIO F. MOREJON
CONDESA 16 ALTOS CASI ESQ. A MANRIQUE
TELEFONO A-7097

SEÑALAMIENTOS PARA HOY EN EL SUPREMO

Sala de lo Civil.

Contencioso administrativo.— El Estado contra la Junta de Protestas. Ponente: doctor Edelmann. Procurador: señor Villalba.

Habana.— L. R. Muñoz contra Ernesto Pérez. Ponente: doctor Figueroa. Letrados: doctores Sánchez y Solano.

Almendares.—Desahucio. Ramón Rivas contra Toribio Miranda. Ponente: doctor Travieso. Letrados: doctores Campos y Borges.

Habana.— Allones y Compañía contra Bernardo Cueto. Ponente: doctor Trelles. Letrados: doctores Velázquez y Cardoso.

Queja.—Jacobo Puente contra Ferrocarriles Unidos de la Habana. Ponente: doctor Figueroa. Letrados: doctores Puente y Vidaña.

Sala de lo Criminal.

Oriente.— Eugenio Ros. Ponente: doctor Caturla.

Oriente.—Estafa. Mario Sierra, acusador particular. Ponente: doctor Palma.

Habana.— Ricardo Chacón, acusador particular. Ponente: doctor Vidaurreta.

Habana.— Estafa. Gerardo Gallo, acusador particular.

Santa Clara.—Lesiones. Segundo Pérez. Ponente: doctor Bordenave.

Santa Clara.— Hurto. Jacobo Montenegro. Ponente: doctor Palma.

Habana.— Lesiones. Francisco García. Ponente: doctor Rojas.

SEÑALAMIENTOS EN LA AUDIENCIA PARA HOY

Sala Primera de lo Criminal:

Alfonso Lamas, Defensor: Dr. Garcilaso de la Vega.

José Darias, por rapto. Defensor: Dr. Arango.

Félix González, por atentado. Defensor: Dr. Zunzunegui.

Marcelo López, por homicidio. Defensor: Dr. Garcilaso de la Vega.

Sala Segunda de lo Criminal.

Exiquio Amigó, por estafa. Defensor: Dr. Pérez Arteche.

Mario Muro, por estafa. Defensor: Dr. Ledón.

Adolfo Gurgens, por infracción postal. Defensor: Dr. Feria.

Mateo Benavides, por estafa. Defensor: Dr. Sainz Silveira.

Jesús Solargas, por estafa. Defensor: Dr. Lavin.

Justo Fernández. Defensor: Dr. Peña.

Gregorio Padrón, por estafa. Defensor: Dr. Palma.

Sala Tercera de lo Criminal.

Higinio Barcia, Defensor: Dr. Aguirre.

Margarita García, por falsa denuncia. Defensor: Dr. Aguirre.

Pablo López, por falsificación. Defensor: Dr. Menéndez.

José Alvarez, por robo. Defensor: Dr. García Pedrosa.

SEÑALAMIENTOS PARA HOY EN LA SALA DE LO CIVIL DE LA AUDIENCIA

Contencioso. Port of Havana Docks Co. contra Secretario de Hacienda. Letrado: Montero Fiscal

Contencioso. Cristina Rodríguez contra Presidente de República. Letrado: Edreira. Fiscal.

Almendares Vicente E. Fernández contra Amaranta Esteva. Fiscal.

Norte. The University Society contra Consuelo Alvarez; Menor. Letrado: V. Montiel Plazaola.

Norte: Antonio Sánchez de Bustamante contra Acuerdos Consejo Familia de menores. Incidente. Alzada. Letrado: Portela; Bustamante.

Guanabacoa: María L. Morales contra Aurelio Hevia. Mayor. Letrado: Hevia: Lamar.

Sur: American Steel Company contra Co. Central Zorrilla. Incidente. Letrado: Trujillo, Castroverde. Llanio.

Oeste. Antonio S. de Bustamante tutor de unos menores contra acuerdo Consejo de Familia. Incidente. Letrado. Camara; Portela.

CARCEL Y VIVAC

INGRESOS DEL DIA DE AYER

Andrés Prinece Armenteros, hurto; Antnio Lli, hurto; Isidro Dubroca Cruz, hurto; Enrique Menéndez Senra, estafa; Angel Vázquez Diago, estafa; José García Novoa, tentativa de hurto; Alberto Izquierdo, hurto; Jesús Tapia, resistencia; Jesús Necega Celeiro, tentativa de hurto; Lorenzo Marrero Marrero, tentativa de hurto; Miguel A. Castañón, resistencia; Indalecio González Blanco, hurto; Alejandro Padrón Monroy, hurto; Eduardo Mestre, resistencia; Valentín Alfonso Alfonso, robo; José L. Pérez García, hurto; Ricardo San Juan Torres, hurto; Herculano Borrell Vidla, falsedad; Félix Randin Herrera, hurto; Guillermo Díaz Pérez, hurto; Rogello Armas Cruz, hurto; José Chio, infracción Ley de drogas.

SALIDAS

Pedro Corrales Bernal, usur. funciones; Salvador Fernández González, usur. funcionesá Estanislao Martínez Rodríguez, hurto; José Molina Montero, hurto; Manuel Rodríguez Fernández, tentativa de hurto; Lorenzo Aguirr eValdés, hurto frustrado; Luis Valdés Dole, tentativa de estafa; Miguel A. Peñalver, resistencia; Ricardo Alvarado Medina, hurto de uso; Héctor Ruiloba, hurto; Emilio Wong, hurto; Saturnino Quesada, Cossio, atentado; Enrique García García, robo; José Fernández Valdés, atentado; Herculano Borrell Vidal, falsedad; Gerardo Valdés Castillo, robo; José Rosario Muñoz, robo.

LOS MEDICOS FORENSES PRACTICARON AYER LA AUTOPSIA AL CADAVER DEL CORONEL SEÑOR BLAS MASO RODON

Según el resultado de esta investigación, los disparos han sido hechos desde el mismo plano en que se hallaba la víctima.

La secreta dice que dispararon desde un auto

Los doctores Barreras Director del Necrocomio y Polanco, practicaron ayer mañana la autopsia en el Necrocomio Municipal, al cadáver del coronel del Ejército Libertador Sr. Blas Masó Robon, que falleció anteayer mañana en el Hospital de Emergencias a consecuencia de las heridas que sufrió la noche del domingo último en la azotea de su domicilio. Asistieron al acto de la autopsia el juez de Instrucción de la Sección Cuarta, licenciado Augusto Saladrigas y Lunar, el Secretario Sr. Joaquín de los Reyes, el oficial señor Loret de Mola y el Alguacil.

El cadáver presentaba según los forenses cuatro heridas de bala, orificios de entrada situados en las regiones siguientes: una en el centro de la región deltoidea derecha a 3 centímetros de la cabeza del húmero derecho. Otra en la parte anterior de la misma región a nueve centímetros de la cabeza del húmero y cinco centímetros de la herida anterior.

Otra en la parte superior y anterior de la región axilar derecha y la cuarta sita en la parte posterior de la región deltoidea derecha a nueve centímetros de la cabeza del húmero derecho, y a siete centímetros de la herida primeramente descrita.

El proyectil de la bala primera perforó el pulmón por su vértice y causando una intensa hemorragia y se incrustó en la tercera vértebra dorsal. Otra bala produjo la fractura de la clavícula derecha y todas por la hemorragia que causaron eran mortales de necesidad.

Las balas que le fueron encontradas, una entera y en fragmentos las demás, eran balines cero cero, de plomo sin revestir, de dos gramos sesenta centígramos de peso. Como esas municiones existen nueve en cada cartucho de caza, creen los forenses que se le hizo al coronel Masó, un solo disparo.

El occiso estaba situado según el informe en un plano lateral derecho frente al agresor y a la misma altura.

INFORME DE LA SECRETA.

El segundo jefe de la Secreta Sr. Manuel Arango que por orden del Comandante Trujillo, practicó investigaciones en unión de varios detectives, informó que un auto sin chapa, pintado de negro, se situó la noche del domingo cerca de la bodega sita frente a la casa de la tercera columna. Cuando el coronel Masó bajó a comprar los mandados, y el hielo, no dispararon pero después cuando el coronel al acabar de comer se situó en la azotea a tomar el fresco dispararon contra él, y al verle caer, se puso en marcha el auto a toda velocidad. Los vecinos creyeron era un ponche de auto, enterándose del hecho la esposa del coronel, Sra. Genoveva García al acudir a la azotea y verlo caído en el suelo.

Todo instrumento que ostenta la famosa marca *Victor* dura años y años

SOLAMENTE materiales escogidos y una mano de obra superior se emplean en la construcción de los instrumentos Victor, trátese de modelos de alto o bajo precio. Cada instrumento es una obra perfecta, digna del gran nombre que ostenta.

Aun en los instrumentos Victor de precio módico hallará Ud. una reproducción tan perfecta que no es posible compararlos con otras máquinas inferiores de igual precio que duran solamente algunos meses.

Modelo 1-90. La Victrola más pequeña con reproducción ortofónica. El modelo ideal de mesa.

Sea cual fuere su fortuna, hay una Victrola al alcance de Ud. El comerciante Victor de la localidad le enseñará exquisitos modelos en todos los tamaños y estilos. Haga que le toque los últimos Discos Victor Ortofónicos y le explique los principios de reproducción exclusivos de la Compañía Victor. Será un momento de placer para Ud. y a la vez una grata sorpresa. Visítelo *hoy mismo.*

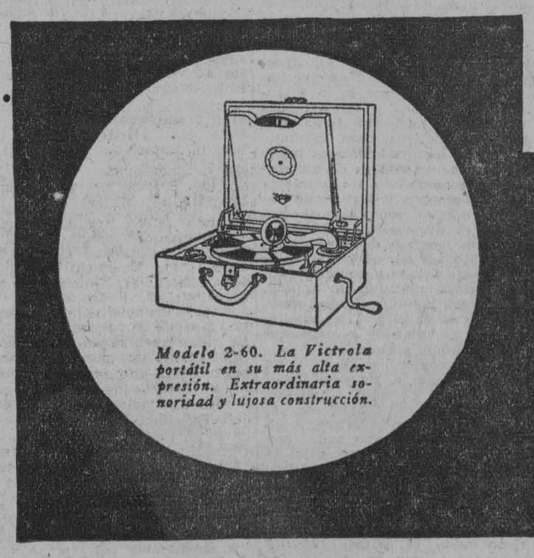

Modelo 2-60. La Victrola portátil en su más alta expresión. Extraordinaria sonoridad y lujosa construcción.

Distribuidores para Cuba:
VDA. DE HUMARA Y LASTRA
Muralla 83 y 85 — Teléfono M-9093

La Nueva Victrola Ortofónica

¡PROTÉJASE! Sólo la Cía. Victor fabrica la "Victrola"

VICTOR TALKING MACHINE CO. CAMDEN, NEW JERSEY, E. U. de A.

No es legítima sin esta marca. ¡Búsquela!

M.E.C.D. 2016

DISPOSICION DEL SECRETARIO DE AGRICULTURA EN RELACION CON LA HORA DEL CIERRE DE LAS BARBERIAS

Toda persona que hubiese entrado en el establecimiento antes de las siete p. m. podrá permanecer en su interior media hora más.—Invento para combatir las plagas del cocotero

LA GRANJA DE COLON

A propuesta del Claustro de la Granja Escuela de Colón, el honorable señor Secretario, ha firmado un decreto nombrando al señor Pedro Moragué y Ginart, "Maestro en cultivos" graduado en dicha Granja, para ocupar una plaza de Estudiante Ayudante, en la Estación Experimental Agronómica de Santiago de las Vegas.

PARA ATACAR LA ENFERMEDAD DEL COCOTERO

Se ha recibido un escrito del señor Eleuterio Nicot y Martínez, vecino de Baracoa, participando haber descubierto un procedimiento especial para atacar la enfermedad del cocotero, con gran éxito.

SE PIDEN DETALLES DEL TAMARINDO

El Cónsul de Cuba en Filadelfia, a nombre de la firma "Plaza Drug and Supply Co.", interesa detalles y muestras de la fruta "Tamarindo", por tener propiedades hasta ahora desconocidas en Cuba.

EL CIERRE DE LAS BARBERIAS

Con motivo de una solicitud de la Asociación de Barberos y Peluqueros de la Habana, el honorable señor Secretario de Agricultura, Comercio y Trabajo, a propuesta de la Dirección de Comercio e Industria, ha dispuesto, como medida de carácter general que toda persona que hubiere entrado a los salones de barbería, antes de las 7 p. m., (hora oficial del cierre), para su arreglo personal, puede permanecer dentro de los mismos media hora más.

Asimismo ha dispuesto que transcurrida la citada media hora que se concede, no podrá permanecer dentro del establecimiento por ninguna causa, cliente alguno, pues de lo contrario se infringirá la Ley del Cierre.

AUTORIZACIONES A VARIAS COMPAÑIAS

Por resolución del señor Secretario de Agricultura se ha autorizado a verificar operaciones de afianzamientos, las Sociedades Anónimas "La Gloria", "La Moralidad", y "Garantía de Créditos y Reclamaciones", por haber constituido la garantía que determina la Orden Militar número 181 de 27 de septiembre de 1899, no pudiendo estas Compañías hacer uso de las autorizaciones que se le han concedido hasta tanto se publiquen en la Gaceta Oficial de la República.

PRORROGA DE FIANZAS

Por resolución del señor Secretario de Agricultura se han aceptado las prórrogas de fianzas otorgadas por distintas Compañías, para garantizar las gestiones en sus cargos de Corredores Notarios Comerciales, a los señores: Miguel Adolfo Bonera y García, de Matanzas; Angel A. Ferrero, de Cárdenas; Ricardo Campanería y Valdés, de Matanzas; Carlos José Martín y Juan, de Cárdenas; Venancio Eusebio Delfín y Figueroa, de Cienfuegos; Pedro A. Molino y Venecia, de la Habana; Segundo N. Bonet y Simeón, de Matanzas; Raúl E. Argüelles y de la Llama, de la Habana; Pedro Jimenez y Rodríguez, de Cárdenas; José de la Caridad Primelles, de Nuevitas.

UNA FIANZA DE $75.000

Por la Secretaría de Agricultura, y por resolución del señor Secretario, se ha comunicado a la Secretaría de Hacienda, que admita a la "Compañía de Seguros de la ciudad de New York", la fianza de $75.000.00 para poder ser autorizada a verificar operaciones de seguros contra incendio.

AUTORIZADOS PARA TRABAJAR EN HORAS EXTRAORDINARIAS

Han sido autorizados para trabajar en horas extraordinarias, con el único objeto de preparar el Balance anual, que determina el artículo 37 del Código de Comercio las casas comerciales de esta plaza "El Pincel", y "La Casa Montalvo Corral".

LA REPARACION DE LOS MUELLES EN MATANZAS

Quince mil quinientos obreros estn trabajando actualmente como empleados de O. Públicas

Siete mil metros de cloacas se están construyendo por Obras Públicas para dotar de alcantarillado al Reparto Ensanche del Vedado, que tiene noventa hectáreas.

Se ha limpiado el dren de 4 y Calzada, así como el de la calle 10, en el Vedado.

En las calles 22 y 23 se está construyendo un ramal de un dren.

Se han iniciado los trabajos de la construcción de un tramo de carretera que parte de la Central hasta Manajabos.

Entre Baire y el Contramaestre, se está construyendo un puente de hormigón armado y cuarenta metros de luz, emplazado sobre el río Salado.

Quince mil quinientos jornaleros, de los cuales el setenta por ciento son cubanos, era el número que ayer anotaba como empleados la Secretaría de Obras Públicas.

Se ha sacado a subasta las obras para la reparación de los muelles de Matanzas.

Pronto serán recibidas las obras que han embellecido y reparado el Parque de Buena Vista en Columbia, hechas por Obras Públicas.

Inglaterra ha acordado rebajar medio centavo al azúcar, por libra, procedente de Cuba, en crudos que no excedan de noventa y ocho grados de polarización.

UN MENOR SUFRIO LESIONES AL SER ARROLLADO AYER

Otro menor se lesionó también de gravedad al tirarse de un tranvía en marcha

En la 12a. estación denunció ayer Luis Zequeira, de la Habana, de 45 años de edad y vecino de Zaragoza 10, que mientras realizaba una descarga de muebles en Monte e Indio, le hurtaron del carretón una máquina de escribir.

Más tarde el vigilante 1734, Augusto Gunset, se presentó conduciendo y acusando a Carlos Manuel Hernández, de 26 años de edad y vecino de Indio 27, y a Antonio Moré Colón, de 29 años de edad y vecino de Hamel 1, declarando que se encontraban en la esquina en que se efectuó el robo de la máquina de escribir, haciéndoseles sospechosos por ciertas frases que dijeron.

El juez de guardia después de oir la declaración de ambos acusados en la que negaron lo que se les imputaba, optó por dejarlos en libertad por no existir pruebas para hacer lo contrario.

LO ARROLLO UN AUTOMOVIL

En la casa de socorro del Vedado fué asistido anoche el menor Luis Castro, natural de Pinar del Río, de 15 años de edad y vecino de B., entre Quinta y Tercera, el que presentaba la fractura en el tercio inferior de la tibia y peroné izquierdo y una herida contusa a nivel de esa región, siendo declarado su estado de pronóstico grave. Declaró dicho menor que iba con otro por la calle D entre Calzada y Quinta, y al romper a correr fué arrollado casualmente por el auto 5359, que guiaba Juan Corujo y Suárez, de la Habana, de 35 años de edad y vecina de Novena número 46 El chauffeur quedó en libertad.

MENOR HERIDA CON UNA PISTOLITA

Josefina Olaya y Fernández, de 14 años de edad y vecina de Hornos 26, fué llevada anoche al Hospital Municipal para ser curada de una herida de arma de fuego en el muslo derecho, la que le fué producida en un placer que existe frente a su domicilio, en los momentos que jugaba con otros menores, y uno de ellos que tenía una pistolita calibre 22, casualmente, la disparó, hiriéndola. Dicho menor solo sabe que se nombra René y que vive en Hornos entre Vapor y Príncipe.

SE TIRO DE UN TRANVIA Y SE CAYO

Oscar Julio Díaz Rodríguez, de la Habana, de 11 años de edad y vecino de Infanta 47, fué asistido anoche en el Hospital Municipal de una contusión en la región occipito frontal, conmoción cerebral y distintas contusiones diseminadas por el cuerpo, las que se causó al tirarse de un tranvía corriendo en la calle de Infanta.

LAS LICENCIAS FORESTALES QUE SE AUTORIZAN

Aprovechaamientos forestales negados por no tener las fincas el 15 por ciento de monte firme

Guías y licencias forestales autorizadas por el Secretario de Agricultura en el Distrito Central con la obligación de realizar los aprovechamientos por entresacas que no destruyan la masa forestal.

A Manuel García Rubio, en la finca "El Basto" en Sancti Spiritus, sujeto el aprovechamiento con garantía de $500.00 M. O. por lindar la finca con el mar donde existen productos que corresponden al Estado.

A Waldo Alejo Machado, finca "Dos Hermanas" en Corralillo, e igual condición.

A Joaquín Gorris, finca "San Joaquín de Pedroso" en Pedro Betancourt, igual condición por lindar con la Ciénaga de Zapata correspondiente al Estado.

A Manuel Hernández, finca "Hato de Jicarita" en Bolondrón, id. id.

A Julio Pérez, finca "Mercedes" en Bolondrón igual condicionales.

Aprobando y remitiendo a la jefatura del distrito de Camagüey los expedientes forestales siguientes para la expedición de guías y licencias.

A José A. Piñeiro, finca "La Caridad" en Camagüey.

A José Pérez Rodríguez finca "El Placer" en igual término.

A Caribbean Sugar Co. finca "Las Mercedes" en Santa Cruz del Sur.

A Cuban Land And Steanship Co. finca "San Francisco de Piloto" en Santa Cruz del Sur.

A Luis M. Quesada, finca "El Cerrajón", en Camagüey.

A Rafael Molina, finca "Santa Rosa" en Camagüey.

A José Rodríguez, finca "El Guayo", en Camagüey.

También han sido aprobados y remitidos a la Jefatura de Oriente los expedientes forestales para expedir las guías y licencias siguientes:

A Primitivo Calzado, finca "La Sabana" Municipio de Songo.

A Ambrosio Aguilera, finca "La Laguna" Municipio de Jiguaní.

A Miguel Peña, finca "Limones", Municipio de Victoria de las Tunas.

A Alfonso Duque de Heredia, finca "El Francés", Municipio del Cobre.

Aprovechamientos forestales negados por el Secretario por no tener las fincas la reserva forestal de un 15 por ciento cubierto de monte y firme de la total superficie de las mismas.

A la Cuban Land And Steanship Co. que solicitó aprovechar productos de la finca "San Lorenzo de Viaro" en Camagüey.

A Liborio Alvira Ruiseco, igual resolución con relación a la finca "Muecas" en Aguada de Pasajeros.

A Valeriano Cacho, finca "Puerto Escondido", en Camagüey.

A Uvaldo Cardoso, finca "Santa Ana de Durán" en Camagüey.

A José Astiz Igarabide, finca "El Rubio" en Camagüey.

A Carlos Porro, finca "El Quemado", en Camagüey.

A Serapio Varona, finca "La Esperanza", en Camagüey.

:-: NOTICIAS E INFORMACIONES DEL MUNICIPIO :-:

INFORME DEL SR. CARLOS PELAEZ AL ALCALDE SOBRE SU PROYECTO PARA MERCADO EN LA PLAZA DEL VAPOR

Afirma el Jefe del Departamento de Gobernación Municipal que una vez terminado el edificio la recaudación será mayor que la actual.—Traspasos de automóviles.—Aspirantes

Los propósitos del Alcalde doctor Gómez Arias, para realizar obras de construcción en el patio del antiguo Mercado de Tacón o Plaza del Polvorín cuando se vean obligados a desalojar el mismo, están en vias de convertirse en realidad, a cuyo efecto se realizan los estudios necesarios en las dependencias municipales.

Con relación a este asunto el Jefe del Departamento de Gobernación Municipal, Sr. Carlos Peláez, ha elevado este interesante informe al Alcalde.

El amplio estudio que ha realizado sobre la mejor forma de construir el antiguo Mercado de Tacón, me ha llevado a la conclusión definitiva y cierta de que disponiendo de un edificio de dos plantas, para dar alojamiento a los comerciantes actualmente establecidos en la Plaza del Polvorín, y considerando el aumento que necesariamente habrá de producirse de comerciantes procedentes de otros mercados, en virtud de las comodidades que se les ofrecerán, y sobre todo, en la economía en los precios de los alquileres, se lograra el aumento de los ingresos en doble proporción que lo que en la actualidad viene recaudando el Mercado del Polvorín, conforme Vd. podrá apreciar por la distribución siguiente:

Planta alta: 80 casillas de carne de 3x2 y medio; 150 mesillas de pescado de 1x0.87; 50 mesillas de menudencias de un metro cincuenta; 120 jaulas de pollos, de un metro 25 centímetros; 12 casillas para bodega y cantina, de 6x3; 16 casillas para venta de huevos, de 3x4: un local para depósito de pescado, de 10x10; un local para manipulación y división de las mismas, de 6x6; un local para servicio de hombres, de 10x4; y un local para servicio de damas, de 5x3. Total 1154.50 metros cuadrados.

Planta baja: 24 casillas para bodegas y cantinas de 6 x3; 370 mesillas de verdura, de 1.60 x 1; 20 casillas de frutos del país, de 3x4; cuatro casillas para depósitos de hielo, de 5x4; un departamento para oficina, de 8x8 dos locales para limpieza de verdura, de 6x5; un local para los materiales destinados a la limpieza, de 9x4; un local para servicio de hombres, de 10x4; y uno para servicio de damas, de 5x3. Total, 1.559.

En el informe se trata también del aspecto económico de este proyecto, estimándose que se recaudara la suma diaria de $675.00

A este respecto dice el Sr. Pelaez, "De estos 675 pesos, procede la deducción de un veinte por ciento que puede calcularse por locales desocupados, resultando un total neto a cobrar de $540.00, cantidad esta que, comparada con la recaudación actual del Mercado del Polvorín, se excede en un cuarenta por ciento, demostrando numéricamente, de manera evidente, la ventaja del proyecto que someto a su consideración.

De realizarse la construcción del edificio en la forma a que me contraigo anteriormente, resultaría que los 4.810.07 metros cuadrados destinados a una sola planta se duplicarían y podríamos disponer entonces de 9.620.1 metros cuadrados para la ocupación de Casillas, Mesillas, Jaulas, oficinas, servicios etc. en un aproximado del 30 por ciento, quedando margen bastante para calles laterales y centrales, pasillos, escaleras ,etc, así como para un amplio patio que se destinaria a la manipulación de los productos propios del Mercado con eficiente servicio de agua.

El proyecto de construcción de las naves de una sola planta, cada una con la capacidad que tiene el espacio denominado rotonda en el Mercado del Polvorín, comparado con el proyecto que tiene la presente, no ofrece ventajas de ninguna clase por las siguientes razones:

(a) El espacio que ofrecerían esas naves no sería suficiente para alojamiento ni siquiera de un 30% de los comerciantes actualmente establecidos en el Mercado del Polvorín, siendo lógico suponer el problema a que esto daria origen.

(b) A los efectos de la recaudación es innecesario hacer resaltar, "a menor número de locales disponibles la recaudación será mucho menor"; al extremo de que no llegaría ni en un 50% a lo que actualmente arroja.

(c) Como quiera que en el proyecto de referencia entre el aprovechamiento de la estructura de la rotonda antes mencionada y es evidente que habria que hacer la demolición con tiempo suficiente para efectuar el traslado de los materiales al lugar donde nuevamente habria de ser emplazada, transcurriría en esa operación por los menos 120 dias y ello daria lugar a que los comercios de carnes y verdura situados en el Polvorin forzosamente habrian de ser desalojados al comenzar las obras, dejando de tributar diariamente por concepto de alquileres la cantidad de $105.00, que durante los 120 dias citados, arroja un total de $12,600.00 a que no puede llegar el valor de la estructura que se pretende aprovechar, y

(d) Que los comercios situados en la planta baja de la rotonda indispensables en un Mercado, como son la carne, verduras, frutas etc. al efectuarse el desalojo de la misma algunos desaparecerían no solo con perjuicio de la recaudación sino de los intereses del nuevo establecimiento que no contaria al efectuarse el traslado con esos comercios desaparecidos.

De usted, con la mayor consideración, (fdo) Carlos M. Peláez, Jefe del Departamento de Gobernación.

Traspasos de automóviles.— Relación de traspasos de automóviles que fueron legalizados en la Jefatura del Departamento de Gobernación del Municipio, por los siguientes señores.

Luis González a Matias Barceló, un automóvil Chevrolet, chapa 15734 Imperial Automovile Company a Emilio Carretero, un Chevrolet 18335; Lino López a Camilo Fontao, un Oldsmobile, chapa 33962. Enrique Coll a José M. Tagle, un Oacland, chapa 34296. Eduardo Alvarez a Delfín Rodriguez, un Bluik chapa 43474. Fernando Guadalupe Peña a Manuel Cuesta Rivero, un Chevrolet, chapa 15215. Roberto B. Peña a Serafín Quintela, un Chevrolet, chapa 16477, Juan Bajo a Juan E. Quevedo, un Ford, chapa 17610. Antonio Gutiérrez a Antonio Contreras, un Chevrolet, chapa 15006; Roberto B. Peña à Eugenio Franco y Pillo, un Chevrolet, chapa 17015. Lawrence B. Ross Corporation a Roberto B. Peña, un Oldsmobile, chapa 33 702. Alejandro Fernández a Felipe Ching, un Ford, chapa 1583. Manuel Martinez a Luther Quinlan Auto Co. un Buick, chapa 39503. José Ponce a L. B. Ross, un Chevrolet, chapa 15614. Antonio Herrera a Felipe Garcia Vieito, un Ford, chapa 18304; y Matias Barceló a Juan Manuel Sierra y Diaz, un automóvil Buick, chapa número 34459.

Aspirantes a chauffeur.— Para ser examinados de chauffeur han presentado ayer sus solicitudes a la Alcaldía, los señores Luis Miguel Pedroso y Valdés, Ramón Colte y Benitez, Gladstone Morris Mc Names, Hilario Luna del Castillo, Gumersindo Villasuso y Romero Ismael Guttirie y Petinard y José Manuel Manuel González.

Edificio de dos plantas.— El señor Fernando Suárez presentó ayer planos y memoria para la construcción de un edificio de dos plantas en Marqués González 39.

Adornos peligrosos.— Informó ayer a la Alcaldía el Capitán de la Tercera Estación de Policía, que los adornos de la fachada de la casa marcada con el número 113 del Paseo de Martí, deben ser reconocidos por un arquitecto Municipal toda vez que ya se cayó uno y pueden por tanto ofrecer peligro para los transeuntes los restantes.

Sin licencia.—El señor Juan Rodriguez denuncia a la Alcaldia, que en la casa situada en Santa Catalina número 54 en la Víbora, se están realizando obras sin licencia municipal.

—También la Policía, informa que en Bernardino y Duregue y en San Benigno número 55, se están realizando obras sin licencia.

Anuncio de subasta.— La Secretaria de Hacienda interesa de la Alcaldia, se fije en tablillas el anuncio de subasta de muebles propiedad del señor Gumersindo Pacho, la cual tendrá efecto el dia 6 del próximo mes de junio en cobro de débitos ascendentes a $54.21 por concepto de cuatro por ciento.

"La Habana de ayer, de hoy, y de mañana".— El doctor Miguel Angel Campa, Sub-secretario de Estado, se ha dirigido al Alcalde Dr. Miguel Mariano Gómez, interesando le envie varios ejemplares de la obra titulada "La Habana de Ayer, de Hoy y de Mañana", para ser remitidas a la Exposición de Sevilla que se celebrará el próximo año de 1929.

Libros para una biblioteca.— La Asociación de Padres, Vecinos y Maestros del Término Municipal de Bolondrón ruegan al Alcalde de esta ciudad, lles facilite libros y folletos con destino a la Biblioteca que allí se está fomentando por iniciativa de dicha organización.

Expediente devuelto.— Devolvió a la Alcaldia la Audiencia de la Habana, el expediente personal del señor Carlos Quintana, por habérsele denegado la pensión que habia solitado.

Procesión religiosa.— Los Reverendos Padres Pensionistas de la barriada de la Víbora, ruegan al Alcalde Municipal les conceda autorización para sacar por la via pública dos procesiones de carácter religioso los dias 31 de mayo y 15 de junio, respectivamente.

Aniversario de la muerte del General Gómez.— La institución Nacional de patriotas ha solicitado de la Alcaldia, se facilite la Banda Municipal, para que concurra el dia 13 de los corrientes por la noche a la Cámara Municipal donde tendrá efecto un acto patriótico, con motivo del aniversario del fallecimiento del General José Miguel Gómez.

Menores a Guanajay.— El Juez Correccional de la Cuarta informa a la Administración Municipal, que se encuentran a su disposición en el Vivac para ser remitidos al Reformatorio de Guanajay, los menores Roberto Mayaes Suárez y Julio Tolón, condenados por los delitos de estafa y hurto, respectivamente.

El boletín municipal.— Con motivo de haberle sido adjudicada por la Alcadlia al señor Benito de la Vega la subasta para impresión del Boletin Municipal, este señor comenzará a cumplir desde hoy su contrato, informando que la imprenta y talleres están establecidos en Virtudes número 74.

Por que concepto es contribuyente. El Presidente de la Audiencia de la Habana ha interesado de la Alcaldia, se le informe por qué concepto es contribuyente la casa de Pedralles de Diego y Cia. situada en la calle de Marina y Atarés en Jesús del Monte. Datos que son necesarios a virtud de la causa número 443 de este año, seguida en el Juzgado de Instrucción de la Sección Cuarta.

Billares sin licencia.— La Policia de la Séptima Estación ha denunciado la existencia de billares sin licencia municipal, en la calle Belascoain No. 76.

Reunión de Conductores y Motoristas.—El señor Alberto Garcia, Secretario de la Asociación de Conductores y Motoristas de la Havana Electric, ha participado a la Alcaldia que esa organización celebrará junta general en le dia de hoy, comenzando a las ocho de la noche, en el local social sito en Industria 140 altos.

FUE VISITADA POR EL ALCALDE LA EXPOSICION DE TRABAJOS MANUALES DE LA ESCUELA DEL HOGAR, AYER

Después el Dr. Gómez inspeccionó el Hospital Municipal y las Casas de Socorros.—Trasmisiones de dominios.—La campaña en favor de la rebaja del alumbrado

Acompañado de su secretario particular doctor Francisco Arango, ayer visitó el Alcalde Municipal doctor Miguel Mariano Gómez, la exposición de trabajos manuales inaugurada en la Escuela del Hogar, situada en la Calzada del Cerro.

El Alcalde se expresó en los términos más encomiásticos acerca de estas labores, demostrativas de la importancia y utilidad del plantel de referencia y del adelanto de las alumnas del mismo, por todo lo cual felicitó a la directora doctora señorita Angela Landa, prometiéndole obtener del Ayuntamiento un premio anual para los mejores alumnos de la Escuela del Hogar.

INSPECCION AL HOSPITAL MUNICIPAL Y A LOS CENTROS DE SOCORROS

Terminada esta visita el dctor Gómez Arias giró visita de inspección al Hospital Municipal de Emergencias y los centros de socorros, comprobando que todo el personal estaba cumpliendo con sus deberes.

OBRAS DE CONSTRUCCION INSPECCIONADAS

También el Alcalde visitó ayer las obras de construcción del Instituto Venéreo, en la casa marcada con el número 227 de la calle de Campanario, comenzada en estos días.

URGE QUE LOS PROPIETARIOS PRESENTEN LAS PLANILLAS DE AMILLARAMIENTO

El señor Secretario de la Comisión del Impuesto Territorial, señor Francisco Castro, nos ruega traslademos a los propietarios de fincas urbanas no amillaradadas, el ruego del Alcalde para que cuanto antes presenten en esa oficina las planillas de amillaramiento, a fin de que la comisión pueda cumplir debidamente el cometido que por la Ley esta encomendado. En los casos en que los propietarios no eleven a la Comisión las Planillas de amillaramiento, este organismo de por sí formulará planillas, fijando rentas de acuerdo con las notificaciones de habitabilidad que expide el Departamento Municipal de Fomento y la capacidad de cada casa.

El propósito de los miembros de la Comisión del Impuesto Territorial, es que todas las casas del Término estén amillaradas dentro de las exigencias de la Ley de Impuestos Municipales, para que la Administración perciba por este concepto, las contribuciones que le corresponden.

Hoy celebrará sesión la Comisión, para declararse en labor constante hasta terminar con todos los expedientes de altas, bajas o rectificaciones de renta, presentados en la Secretaría.

TRASMISIONES DE DOMINIO

Ayer tuvo conocimiento la Comisión del Impuesto Territorial, de estas trasmisiones de dominio:

Ante el notario doctor Mario Recio vendió el señor Juan M. Macías al doctor Alfredo Zayas, la casa San Lázaro número 309, con 405 metros por la suma de $26,366.67; y el señor Adolfo Núñez al señor Arturo Carvajal, la casa Milagros entre Juan Bruno Zayas y J. A. Cortina, por 10 mil pesos. Ante el notario doctor Juan Ramírez de Arellano vendió el señor Antonio Escandell a la señora Emilia Mena, la casa Infanta número 40, con 360 metros, por la cantidad de $12.000.00; y la señora Josefa García vendió al señor José Linares, la finca situada en la calle de Silvia número 70, con 60 metros de superficie, en $1,600.00.

NUEVOS COMERCIOS

Con el propósito de establecerse en esta ciudad se han dirigido a la Alcaldía, en solicitud de licencia, los señores Pedro Gilado, Arturo Sarmiento, Andrés Antelo, José Cantoro, para subarrendadores en Capdevila 8, Zenea 212, Esperanza 117, y Suárez 183, respectivamente; M. Alvarez, para fabricar de pantuflas en Gabriel y Esperanza; Pedro Ortíz, para masagista en Habana 212; Mariano Suárez, para sastrería en Lamparilla 61 y medio; y Garcilaso Rey, para tienda de tejidos en Máximo Gómez 90.

LA CAMPAÑA EN FAVOR DE LA REBAJA DEL ALUMBRADO A LOS PARTICULARES

En el Registro General de la Administración Municipal se presentó ayer un escrito firmado por los señores José Mujica, por el barrio de Marte; Manuel Canal, por el de Dragones; y José Vega, por el de Guadalupe, en que solicitan del Alcalde y de los concejales, la actuación oficial necesaria para obligar a la Havana Electric a rebajar el precio del fluido eléctrico a los porticulares.

Exponen los comunicantes, que representan a miles de vecinos del Término, que no deben de permitirse fueros ni privilegios, y menos a compañías que explotan artículos cuyo consumo es de imprescindible necesidad para el vecindario.

Se oponen los solicitantes al nuevo contrato firmado entre el Ayuntamiento y la Havana Electric para el servicio de alumbrado público, y terminan indicando que el precio del kilowatt a los particulares no debe de ser mayor de seis centavos.

LAS DEUDAS ANTERIORES AL AÑO DE 1899

El señor Benito Martínez, alegando que tiene conocimiento de que el Ayuntamiento va a saldar sus deudas anteriores al año de 1899 con la emisión de bonos hipotecarios, solicita se tenga en cuenta a este respecto, que a él se le deben $3.738.34, por cargos municipales que desempeñó durante los años de 1895 al de 1898.

MULTAS

La Jefatura de la Policía Nacional trasladó a la Alcaldía 323 notificaciones de multas por infracciones de la Ley del Cierre y de las Ordenanzas Municipales, procediendo 173 de la Sección del Tráfico, 24 de la duodécima estación y el resto de los demás prescintos.

LA ACTUACION DE LOS MENORES EN LOS TEATROS

En vista de que los programas para la función del sábado 2 de junio en el Teatro Martí, anuncian la presentación de una pareja infantil, por orden del señor Alcalde se ha enviado una comunicación al Administrador de dicho teatro, recordándole que por disposición vigente, de acuerdo con el artículo 28 del Reglamento de Espectáculos y la Ley del 26 de julio de 1878, está prohibido que los menores toman parte en los espectáculos.

LA "ENCERRONA" EN LOS ZAPOTES

Se ha enviado a la Secretaría de Gobernación la información que publicó en un periódico de esta capital, reseñando la fiesta de toros efectuada el domingo último, en la finca "Los Zapotes".

Como ninguna dependencia del Municipio autorizó dicho acto, y existe una Orden Militar que prohibe las corridas de toros, así como el decreto presidencial que hace extensiva dicha prohibición a las simulaciones de corridas cómicas y demás espectáculos similares, se dá cuenta a ese alto Centro, por si estima que deba iniciahse expediente de investigación para depurar responsabilidades.

ERARIO MUNICIPAL

La recaudación obtenida en la Tesorería del Municipio el día 28 de los corrientes, fué el siguiente:

Por Ejercicio Corriente: $9.039.32. Por Resultas: $1.614.08. Y para el Consejo Provincial: $1.926.63.

EXISTENCIA

La existencia en Caja por todos conceptos era ayer de $1.230.014.58, dividido por capítulos en la siguiente forma:

$563.492.20, de Ejercicio Corriente; $525.466.28, de Resultas; $14.010.62 del Consejo de la Provincia; $287.94, del Presupuesto Extraordinario; y $126.757.44, por Depósitos de todas clases.

INGRESOS POR TRANSPORTE TERRESTRE

El expresado día fueron inscriptos en el Negociado de Transporte y Locomoción del Municipo, 10 vehículos de distintas clases que produjeron una recaudación de $146.00.

COBROS

Por concepto de cuotas ocasionales, según los expedientes despachados en el Negociado de Licencias del Departamento de Impuestos, se cobraron $146.96. Por multas de todas clases se cobró en la taquilla número 10, la suma de $72.00.

LOS PAGOS

Hoy, día 30, comenzarán los pagos al personal de la Administración Municipal y del Ayuntamiento, de los haberes correspondientes al presente mes de mayo.

Por la mañana, cobrarán los empleados de Contaduría, Tesorería, Impuestos, Fomento, Servidumbre de la Cámara y de la Administración y Arquitectos Municipales.

Por la tarde, cobrarán los empleados de la Alcaldía, Gobernación, Consultoría de la Cámara Municipal y de la Administración, Comisión del Impuesto Territorial y Secretaría de la Adminitración.

Los pagos al personal seguirán efectuándose sucesivamente, según vayan remitiéndose las nóminas por los Jefes de los Departamentos a la Eesorería Municipal.

LOS DETALLISTAS DE TEJIDOS, SEDERIA Y JOYERIA COMBATIRAN UNA RESOLUCION QUE LES PERJUDICA

Acordaron dirigirse al Secretario de Hacienda haciéndole ver la contradicción legal existente en su disposición que autoriza a los almacenistas a vender un 15 por 100 al detalle

Bajo la presidencia del señor Manuel A. Ramos y con la asistencia de los vocales, señores Ricardo Rivón, Enrique Fernández Cavada ,Armando Menéndez, Manuel Menéndez, Ramón Fernández, Ceferino Morán, Armando Cienfuegos, Laureano López y Jean Faquiz, en la noche de ayer la Junta Directiva de la Asociación Nacional de Detallistas de Tejidos Sedería y Joyería, celebró su reunión mensual reglamentaria, actuando de Secretario el señor Tomás Gutiérrez Alea.

En dicha reunión se tomaron los siguientes acuerdos:

Primero: Fué leída y aprobada el acta de la sesión anterior, así como el movimiento de Tesorería.

Segundo. Fué aprobado el ingreso de los nuevos asociados señores Arce y Bóveda de Reina 21, Ana María Borrero de O'Reilly 51, Madame Copin de Compostela 50, Antonio Poo de San Rafael 70, Fernando A. Rivón de Avenida de Italia 47, Juan Novellas de Picota 34 y 36, Díaz Hermano y Co. de Calbarién, Rodríguez y Fernández de Juan Clemente Zenea 45 y Hermanos Lechuga de Amistad 62.

Tercero: el señor Manuel A. Ramos informó a la Junta del resultado obtenido en la visita hecha al señor Secretario de Hacienda el día 8 del corriente por la comisión nombrada en la junta anterior, con motivo de la errónea interpretación que se venía dando a las partidas 149-C y 150 del nuevo Arancel, por parte de la Aduana de esta Capital, mostrándose la Junta complacida de la favorable disposición en que se encuentra el señor Secretario de Hacienda para resolver este problema.

Cuarto: En vista del informe legal emitido por los doctores Mantecón y Riva, con respecto a la Lista Confidencial de créditos morosos que mensualmente reparte esta Asociación entre sus miembros, se acordó que la próxima Lista Confidencial, por la extensión que ya ha alcanzado, se imprima en un folleto que resulte manuable.

Quinto: Nombrar a los señores Manuel A. Ramos, Enrique Fernández, Ceferino Morán y Tomás Gutiérrez Alea, para que nuevamente visiten al señor Jefe de Policía y le reiteren la petición contenida en el escrito que le fué entregado con fecha 7 de abril, respecto a los Vendedores Ambulantes y Mendigos así como la designación de 4 expertos para auxiliar al comercio contra los descuideros.

Sexto: Aprobar las gestiones realizadas por el señor Presidente y Secretario, acerca del señor Subsecretario de Comunicaciones para impedir el anunciado traslado de la Sucursal de Correos que en la actualidad existe en la casa marcada con el número 164 de la calle de Industria, y celebrar el éxito que ellas han obtenido, ya que por virtud de las mismas dicha Sucursal no será trasladada al lugar que se temía, según declaraciones hechas por el señor Juan Clemente Zamora a los comisionados.

Séptimo: Denunciar al señor Secretario de Hacienda, la contradicción legal existente entre la Resolución por él firmada con fecha 12 del corriente a propuesta del señor Jefe de la Sección del 1½%, en la que se concede autorización a los Almacenistas a vender un 15% de sus ventas al detall, y la Ley de Enero 27 que da vida a dicha Resolución.

La Junta acuerda solicitar del señor Secretario de Hacienda la derogación de esa Resolución por ser contraria a la Ley y notoriamente perjudicial al comercio detallista, encargando al señor Gutiérrez Alea de la redacción del correspondiente escrito y de su entrega personal al señor Secretario de Haciendo.

Enterada la Junta de las diversas comunicaciones expedidas y recibidas por Secretaría, así como de la radicación de los Exp. número 24 al 61 se cambiaron impresiones sobre distintos temas de actualidad sin que sobre los mismos recayera acuerdo alguno.

EN CAMAGÜEY SE JURO LA NUEVA CONSTITUCION

CAMAGÜEY, mayo 29, 9 p. m.—DIARIO, Habana.—El Consejo Provincial se reunió esta tarde a la una en sesión extraordinaria a fin de tomarle juramento al señor José A. Villena Rodríguez, gobernador de la provincia, y a los miembros de esa Cámara que concurrieron al acto.

Ocupó la presidencia el doctor Cirilo Rodríguez y la secretaría, el señor Riverón, pasando lista acto seguido el jefe de Despacho señor Aurelio Naranjo Barceló, al que respondieron los consejeros Rafael Zaldívar, Rafael Agüero, Leocadio Alvarez Riverón y Rodríguez Morell.

Acto seguido hicieron el juramento de la nueva Constitución todos los allí presentes pertenecientes a la Cámara Provincial.

También prestó juramento de la Constitución el señor Villena, siendo muy aplaudido después de cumplir esa honrosa misión.

Terminado este acto, la Cámara se reunió para tratar en sesión secreta la renuncia del Secretario señor Riverón.—Mario R. Silva, corresponsal.

UN JOVEN SE SUICIDO DISPARANDOSE UN TIRO

CHAPARRA, mayo 29, 9 p. m.—DIARIO, Habana.—Hoy a las dos de la tarde, en el lugar conocido por Canal, a una distancia de un kilómetro de esta localidad, disparóse un tiro en el lado derecho del pecho el joven de diez y ocho años de edad nombrado Francisco Choa Pupo, muriendo instantáneamente.

Hasta ahora desconócense los móviles del suceso.

Dicho individuo prestó servicios durante la zafra de este Central.

El sargento Perea constituyóse en el lugar del hecho, levantando el acta correspondiente con la que dió cuenta al Juzgado. Horas después llegó el Juez de Instrucción de Puerto Padre, doctor Sánchez Cifuentes, acompañado del Secretario Negrete, disponiendo el levantamiento del cadáver.—Corresponsal.

COLECTA PARA LA ADQUISICION DE UNA INSIGNIA

Se trata de la Gran Cruz de Isabel la Católica, concedida al Secretario de Sanidad

Un grupo de médicos, altos jefes todos de la Secretaría de Sanidad, pero antes que esto, amigos particulares del señor Secretario del Ramo, han remitido a todos sus compañeros de profesión una circular, que a continuación publicamos, con el fin de que cooperen a la colecta que vienen realizando a fin de recaudar las contribuciones necesarias para la adquisición de las insignias—y ofrecerlas en público—al doctor Francisco María Fernández, insignias que le han sido concedidas por S. S. M. M. Católicas de España, consistentes en la Gran Cruz de Isabel La Católica.

La circular dice así:

Distinguido compañero:

Compañeros muy estimados han tenido la iniciativa feliz de testimoniar a nuestro querido amigo y compañero el doctor Francisco María Fernández los sentimientos muy sinceros de la honda estimación que le profesamos, obsequiándolo con las insignias de la Gran Cruz de Isabel La Católica, que recientemente le ha sido concedida por el Gobierno de España, en atención a sus excepcionales merecimientos.

Y recogiendo con calor esa idea que consideramos tan justa como hermosa, hemos constituido un Comité Central encargado de recaudar las contribuciones voluntarias de los amigos y simpatizadores del doctor Francisco María Fernández, con objeto de destinar el producto de esa colecta a la adquisición de esas insignias y ofrecérselas en un acto público, haciendo constar en un folleto aparte, los nombres de todos y cada uno de los donantes. Es nuestro deseo facilitar a todos el que puedan tomar parte en estos nobles empeños. A ese efecto, se ha acordado que las cuotas sean desde diez centavos hasta cinco pesos. Las primeras, para los empleados modestos de un sueldo menor de $50.00; las segundas, en forma gradual, para lo que pudiera adoptarse la siguiente escala: a los de menos de $150.00, un peso, y los de más de $200.00, a su voluntad, que contribuyan en la medida de sus deseos, pero nunca en cantidad mayor de cinco pesos, pues el propósito de la Comisión es no gravar a nadie con una contribución que pudiera resultarle onerosa y que todos tomen parte en esa demostración de afecto.

Queremos dejar bien sentado, que se trata de un asunto absolutamente voluntario, de una suscripción de carácter espontáneo. Si usted no desea tomar parte en la misma, no dé por recibida esta carta-circular. No tenga pena, que lo único que nosotros deseamos es reunir un conjunto de buenas voluntades que tomen parte en esta manifestación de afecto, sin que nadie se sienta obligado a ello, más que por el cariño y actuando a impulsos de su

INFORMACION AZUCARERA

MERCADO DE AZUCAR

NUEVA YORK, mayo 29. (UP)—El mercado de futuros en crudos estuvo encalmado e irregular durante las primeras transacciones pero más tarde avanzó debido a un buen número de compras. En los mercado del refino y del costo y flete, hubo incertidumbre que desanimó a los compradores de futuros.

Los crudos de Cuba se sostuvieron firmes a 2¾ centavos, y los precios del refino también estuvieron firmes. El mercado cerró desde sin cambio a un punto más alto.

Cotizaciones de los futuros:

Mes	abre	alto	bajo	cierre
Sep.	280	281	279	280
Oct.	286	286	286	286
Dic.	288	290	288	289
Enero	282	283	282	282
Marzo	277	278	277	277
Mayo	284	284	284	284
Julio	270	271	270	270

MERCADO LOCAL DE AZUCAR

Continúa inactivo el mercado local de azúcar.

Actualmente muelen solamente 3 centrales.

El mercado de azúcares crudos en Nueva York estuvo quieto durante el día, con ofertas de azúcares de Cuba a 2 tres cuartos centavos libra, costo y flete y de Puerto Rico y Filipinas al equivalente de 2 11|16 centavos libra costo y flete.

Los refinadores a última hora mostraban interés por operar en azúcares de Cuba a base de 2 11|16 centavos libra costo y flete.

Hasta las tres de la tarde no se había anunciado operación alguna.

Las existencias de azúcares en los almacenes afianzados de New York ascendían ayer a 2.377.280 sacos.

En la Bolsa de Azúcares futuros se vendieron en el día de ayer 17.350 toneladas.

CARTA DE APERTURA

NUEVA YORK, mayo 29.—Se sabe que la semana pasada se hicieron unas ventas de azúcar respecto a las cuales se guardó reserva, a precios que contrastan favorablemente con los pagados anteriormente. No es probable que la desanimación de ayer continúe en la sesión de hoy, ya que estarán abiertos los mercados europeos. Las extracciones de refinado contra contratos pendientes siguen siendo decepcionantes, pero la perspectiva es optimista, esperándose que la llegada del mes de junio traiga consigo precios más elevados y, en general, un negocio más satisfactorio.

CARTA DE CIERRE

NEW YORK, mayo 29. El mercado sigue prácticamente estancado, y ni compradores ni vendedores denotan gran interés. No obstante, las estadísticas señalan una mejoría probable, por esperarse que las cantidades derretidas en esta época del año, apenas lleguen para hacer frente a la demanda. El mercado de Londres está cobrando actividad, y tal vez atraiga algunas partidas de crudos, que de otra forma, afluirían, a los mercados norteamericanos. Creemos aconsejable comprar azúcar en todo momento de baja.

MERCADO DE LONDRES

Se anunciaron ayer en el mercado de Londres ventas de azúcares de Polonia, ascendente a 9.000 toneladas, embarque de Octubre y Noviembre, al equivalente de 2.59 centavos libra libre a bordo.

El mercado estuvo quieto con ofertas de azúcares de Cuba.

ZAFRA DE CUBA DE 1027-1928

Semana que termina el 26 de Mayo de 1928

Centrales moliendo: Seis puertos, 1; otros puertos, 2. — Total 3.

Entradas: Seis puertos, 19,267; otros puertos, 17,489. — Total 3,756.

Exportación: Seis puertos, 36,218; otros puertos, 18,987. — Total, 55,205.

Existencia: Seis puertos, 524,076; otros puertos, 7,25,704. — Total 1 millón 249,780.

Totales hasta la fecha comparado con los años de 1926-1927:

Mayo 26, 1928: moliendo 3; entradas, 2.829,735; Exportación, 1.554,374; Existencia, 1.249,780.

Mayo 28, 1027: Centrales moliendo 6; Entradas, 3.280,564; Exportación, 1.824,006; Existencia, 1.435,779.

Exportación de la semana:

Norte de Hatteras	31,193
New Orleans	9,412
Texas City	2,828
Norfolk	2,143
California	3,220
Interior E. U.	960
Inglaterra	3,948
Francia	1,429
Colombia S. A.	72

Zafra de Cuba de 1926-1927:
Existencia: 29,280.

PROMEDIO DE LA COTIZACION OFICIAL DEL AZUCAR

Precio promedio oficial en almacén alcanzado por la libra de azúcar de acuerdo con lo dispuesto por el reglamento puesto en vigor por el decreto presidencial número 233 de 14 de Febrero de 1928.

MES DE MAYO
Primera quincena

Habana	2.377.914
Matanzas	2.399.451
Cárdenas	2.405.605
Sagua	2.404.606
Manzanillo	2.377.915
Cienfuegos	2.405.606

Nueva Fábrica de Hielo, S. A.

propietaria de las Fábricas de Cerveza y Hielo

"La Tropical" y "Tívoli"

SECRETARIA

Junta General de Accionistas

Sesión Extraordinaria

De orden del señor Presidente y según lo acordado por la Junta Directiva en sesión extraordinaria que tuvo hoy, se convoca por este medio la Junta General de los Señores Accionistas a sesión extraordinaria de acuerdo con el párrafo 2o. del Art. 7 de los Estatutos; y a tenor del mismo se hace saber que serán su objeto la prórroga del término social, el aumento de capital, la modificación de Estatutos y Reglamento y la confirmación del Presidente, y de los Vocales natos, Propietarios y Suplentes electos por la propia Junta General en sus sesiones ordinarias de 24 y 22 de abril, respectivamente, de los años 1927 y 1928. El quorum se integrará por la concurrencia de dos terceras partes de los señores accionistas, presentes o representados, que posean las dos terceras partes de las acciones de la Compañía, según lo previene el Art. 21 de los Estatutos, y la reunión se efectuará a las 2 p. m. del día DIEZ de Junio próximo venidero en la casa Aguiar 106 y 108, Banco de los señores N. Gelats y Compañía.

Habana, 25 de Mayo de 1928.

El Secretario,

Cristóbal Bidegaray.

MERCADO LOCAL DE VALORES

El Gobierno empezó desde ayer a pagar el cupón número 45 de los bonos de la deuda interior. Estos bonos se cotizan ex-cupón.

El viernes se efectuarán las amortizaciones parciales de las Obligaciones del Ayuntamiento de la primera y segunda hipoteca.

El día primero de junio se cotizarán ex-cupón de tres por ciento, los bonos de la Compañía de Gas y Electricidad de la Habana. Estos se mantienen muy firmes, notándose escasez de los mismos en la circulación.

Están provocando alza y más firmeza en los valores de las Compañías ferrocarrileras, las noticias circulantes relacionadas de que no habrá restricción en la zafra. Tanto las acciones preferidas de los Ferrocarriles de Cuba, como las acciones de los Ferrocarriles Unidos de la Habana, acusan favorable tendencia.

Mejoran nuevamente las cotizaciones de las acciones de la Internacional de Teléfonos.

Firmes las preferidas de la Cuban Telephone.

Sigue la buena demanda por las acciones preferidas del siete por cien to de la Compañía Telefónica Española, en la que se observa buena demanda y en la que se operó en unas trescientas acciones a base de contado.

Encalmadas las acciones de la Cuban Cane.

Firmes los valores de las Compañías Industriales.

Nótase animación en las acciones de la Compañía Havana Electric Utilities.

Las obligaciones del cinco y medio por diento de la Havana Electric Railway, rigen con tendencia de alza.

Exceptuando los bonos de la Manufacturera Nacional, que continúan a tipos bajos, los demás bonos y obligaciones acusan firmeza y rigen bastante activos.

Quieto y firme cerró el mercado.

LOS PUNTOS SOBRE LAS iii PARA ENGORDAR (ÚNICO MEDIO SEGURO)

NO BASTA COMER: ES NECESARIO ALIMENTARSE.

La comida que no se digiere bien, NO alimenta.

Ayude su comida, con ALIMENTO asimilable sin necesidad de digerirlo. Con ALIMENTO que se absorba por el organismo sin cansar el Estómago, sin cansar el Hígado.

Una copa de 100 gramos equivale a ½ lb. de Carne fresca de ternera.

OXOIDE

Alimenta sin cansar el Estómago ni el Hígado.

Contiene mucho Jugo de Carne peptonizado frío, en forma Sabrosa y aromática.

Puede tomarse varias veces al día para aumentar y apurar el Recuperar Carnes y fuerzas.

EL DR. J. A. SIMPSON ANALIZO EL OXOIDE Y DICE: "ES UN JUGO DE CARNE DE 7% DE EXTRACTO CONCENTRADO AL 25%.

EXIJA OXOIDE LEGÍTIMO

Fabricado por Droguería SARRÁ. La Mayor.

31 EDIFICIOS. 600 EMPLEADOS.

PESETA

SE COTIZO A RAZON DE

5 PESETAS 97.01

DOLLAR

FRANCO

SE COTIZO A RAZON DE

25 FRANCOS 44 CENTIMOS

DOLLAR

BOLSA DE N. YORK

BONOS

$13,551,000

ACCIONES

3,550,000

CHEQUES

$1,371,000,000

TABACO

El mercado local sigue en las mismas condiciones que predominaron durante la semana pasada: una operación hoy; dos, mañana... y nada más.

Cincuenta y seis tercios de segunda de Remedios vendieron y entregaron ayer Sobrinos de Antero González a J. B. Díaz y Compañía.

Varios lotes de capas y otras clases de distintas procedencias, pasaron de manos de Vigil y de otros especuladores, a las de los detallistas de la Calzada.

Y José Calleja compró a Constantino González y Ca. setenta y ocho tercios de tripas bajas de Vuelta Abajo.

Operaciones en el campo

Recibimos ayer noticia de que El Tejero, de San Luis, había vendido los tercios de su escogida del año pasado a la Cuba Tobacco Company, que suministra la materia prima a los fabricantes tampeños Corral, Wodiska y Ca.

Por otra parte nos dice nuestro corresponsal en Pinar del Río, señor Pruneda, que entre las personas que se ocupan de los negocios tabacaleros, se comenta favorablemente la cosecha que se ha obtenido este año en la Costa Norte de aquella provincia, o en los veguerío enclavados entre Berracos y Malas Aguas. Tabaco—el cortado en tales zonas—que desarrolló muy bien, porque aunque es cosechado al sol, sin riego, fué favorecido por oportunas aguas del cielo.

Llovió en Pinar del Río

Anteanoche llovió bien la zona de Pinar del Río y ayer el tiempo continuaba anunciando más lluvias, muy necesarias en estos momentos.

En la mencionada capital de Vuelta Abajo hay varios compradores esperando el momento oportuno para salir a los campos.

Las eccogidas en Partido

Parece ya resuelto el problema de las tarifas de las escogidas de esta provincia, pues las firmas de esta capital que seleccionan tabaco en San Antonio de los Baños, Caimito, Guanajay, etc., han decidido aceptar los precios que les han señalado aquellos gremios de escogedores que cobran a base de $2.50 el rezagado (tales como el de Caimito) y a $2.00 como el de Guanajay.

Cambio de domicilio

Los señores Urtiaga, Toledo y Compañía, almacenistas de tabaco en rama de esta capital, han trasladado sus almacenes de Monte 152 a Aguilera (antes Maloja) 107.

Colegio de Corredores y Notarios comerciales de la Habana

COTIZACION OFICIAL DE DIA 29 DE MAYO

S/E. Unidos cable	1/32 Pr.
S/E. Unidos vista	Par.
Londres cable	4.88⅝
Londres vista	4.88¼
Londres 60 d/v.	—
Paris cable	3.95
Paris vista	3.94
Bruselas vista	13.97
España cable	16.76
España vista	16.75
Italia vista	5.27¼
Zurich vista	19.28
Hong-Kong vista	51.90
Amsterdam vista	40.36
Copenhague vista	—
Christiania vista	—
Estocolmo vista	—
Mantreal vista	—
Berlin vista	—

Notarios de turno:

Para cambios: Carlos René Bonnet García.

Para intervenir en la cotización oficial de la Bolsa de la Habana: Rafael Gómez Romagosa y Pedro A. Molino.

Vto. Bno.: Antonio Arocha, Síndico-Presidente. — Eugenio E. Caragol, Secretario Contador.

Información Ganadera

La venta en pié.—Las operaciones del ganado en pié en los corrales de Luyanó, alcanzaron en el día, las siguientes cotizaciones.

Vacuno a 6 centavos.

Cerdos del país de 8 a 11 centavos, y americanos de 13 a 14 centavos.

Lanar de 8 a 8½ centavos.

Matadero de Luyanó.—Las reses beneficiadas en este Matadero se cotizan a los siguientes precios:

Vacuno de 19 a 22 ventavos.

Cerdos, del país de 36 a 40 centavos, y americanos de 40 a 46 centavos.

Lanar de 35 a 50 ventavos.

Reses sacrificadas; Vacuno, 110; Cerdos, 56; Lanar,21.

Matadero Industrial.—Las reses beneficiadas en este Matadero se cotizan a los siguientes precios.

Vacuno a 5 centavos.

Cerdos, del país de 8 a 11 centavos, y americanos de 13 a 14 centavos.

Lanar, de 8 a 8½ centavos.

Reses sacrificadas: Vacuno 297; Cerdos 124; Lanar 48.

Mayo 29 de 1928.

MERCADO DE NEW YORK

MERCADO DE CAFE

NUEVA YORK, Mayo 29. (UP)—El mercado de futuros en café perdió terreno hoy. Los cables brasileños estuvieron más bajos mientras mejoraban los continentales, pero no suficientemente para sostener los precios en este mercado contra la falta de demanda local. Predominó una tendencia bajista en los precios.

Cotizaciones:

Mes	abre	alto	bajo	cierre
Sep.	1482	1493	1480	1493
Dic.	1491	1500	1490	1500
Marzo	1483	1485	1480	1485
Julio	1470	1470	1462	1462

MERCADO DE ACCIONES

NUEVA YORK, mayo 29. (UP)—Los bajistas, que creían tener dominado el mercado, recibieron una gran contrariedad hoy. Después de una breve baja que ocurrió durante la primera hora, las cotizaciones comenzaron a avanzar y antes del mediodía habían realizado un alza impresionante que continuó con breves interrupciones durante toda la sesión.

La mayor parte de las pérdidas del día quedaron canceladas. Todas las acciones de motores ganaron terreno al anunciarse que había sido derogado el impuesto sobre automóviles. Chrysler abrió con una ganancia de 3½ puntos, sobre una venta de 25,000 acciones a 84, y más tarde pasó de 88.

A LOS COMERCIANTES DE TEJIDOS DEL INTERIOR QUE COMPREN DE CONTADO

Les Remitiremos a Solicitud Muestras y Cotizaciones Especiales

EL TELAR, Amargura, 9. Apartado 307. Habana

BOLSA DE LA HABANA

COTIZACION OFICIAL DEL DIA 29 DE MAYO

	Comp.	Vend.
Bonos y Obligaciones.		
República de Cuba 1904		
Speyer	103½	—
República de Cuba 1905		
Deuda Interior. Excp.	99	101
República de Cuba 1909		
1 ½	98	100½
República de Cuba 1994		
Morgan	103	—
República de Cuba 1917		
Puertos	100¼	104
República de Cuba 1923		
5 ½	105	106
Ayuntamiento Habana;		
1ª hipoteca	103	108
Ayuntamiento Habana:		
2ª hipoteca	103	108
Banco Territorial	88	95
Calzado	—	—
Cerveza	104	107
Ciego de Avila	—	—
Cienfuegos	—	—
Gibara	—	—
Gas	112	120
Havana Electric (Consolidados)	92	96
Manufacturera	38	43
Matadero	70	—
Nueva Fábrica de Hielo (bonos)	102½	—
Noroeste F. C.	—	—
Papelera Serie A	102	105
Papelera Serie B	70	80
Teléfono	97	102
F. C. Unidos	78	95
Urbanizadora	—	—
Edificio La Metropolitana S. A.	98	104
Jarcia Matanzas	98	101
Iron Beer (Obligaciones no hipotecadas)	79¾	102
Havana Electric. (Obligaciones)	77	85
BONOS: Emprésito seriado de la República de Cuba, Morgan 5½ por 100, 1927:		
Serie A; 1928	100	—
Serie B; 1029	101	—
Serie C: 1930	101½	—
Serie D; 1931	102	—
Serie E; 1932	102	—
Serie F; 1933	102¼	—
Serie G; 1984	102⅝	—
Serie H; 1935	102¾	—
Serie I: 1936	102⅞	—
Serie J:	103½	—
ACCIONES:		
Banco Agrícola	103¼	—
Banco Territorial	60	—
Banco Territorial B.	6	—
Cervecero ex-div.	155	—
Ciego de Avila	—	—
Cienfuegos Acueducto	—	—
Constructora, pref.	—	—
Constructora, com.	—	—
Cuban Cane pref.	26	—
Cuban Cane com.	6	—
Cuba R. R.	—	—
Cuban Central pref.	—	—
Cuban Central com.	—	—
Cuban Tire pref.	—	—
Curtidora	—	—
Gibara	—	—
Industrial Cuba	—	—
Havana E. Railway Co. pref. ex-div.	74	78
Havana E. Railway Co. comunes	15	20
Jarcia pref.	96	97
Jarcia com.	20	23
Licorera com.	4¼	4¾
Lonja pref.	101	—
Lonja com.	100	—
Manufacturera pref.	3¼	4
Manufacturera com.	1½	3
Matadero	—	—
Naviera pref.	60	63
Naviera com.	10	11
Nueva Fábrica de Hielo	492	—
Perfumería pref.	60	80
Perfumería comunes	8	—
Pesca pref.	100	—
Pesca com.	25	—
Préstamos	—	—
Santiago	—	—
Sancti Spíritus	—	—
Teléfono pref.	114	—
Teléfono com.	128	—
Tel. Int.	178½	182½
Trust	—	—
Unidos	56¼	58¼
Union Oil	—	—
Urbanizadora pref.	—	—
Urbanizadora com.	—	—
Metropolitan Auto.	—	—
Fibra y Jarcia	60½	—
Fibras y Jarcia (sindicadas)	60½	—
Ferrocarriles Consolidados de Cuba, pref.	84	85½

MERCADO DE BONOS

VALORES CUBANOS

Nueva York, Mayo 29. (U.P.):

	Alto	Bajo	Cierre
Havana Elec. 5s. 1952	88¾	88¾	88¾

BONOS DE LA LIBERTAD

Nueva York, Mayo 29. (U.P.):

	Alto	Bajo	Cierre
Libertad:			
3 ½ s.	100.13	100.8	100.8
1st 4¼ s.	101.26	101.22	101.23
3rd 4¼ s.	100.4	100.2	100.2
4th 4¼ s.	102.2	101.30	102
Tesorero:			
3 ⅝ s.	101.30	101.30	101.30
3 ¾ s.	106.3	106.3	106.3
4 s.	108.31	108.30	108.30
4 ¼ s.	114	113.28	113.31

BONOS INTERNACIONALES

Nueva York, Mayo 29. (U.P.):

	Alto	Bajo	Cierre
Burdos 6s. of 1934	100½	100½	100½
Lyons 6s. '34	100⅜	100¼	100⅜
Marseilles 6s. '34	100¼	100¼	100¼
Germany 7 s. of 1940	107⅜	107	107⅛
Italy King. of 1951	99¾	99⅜	99¾
France 7s '49	108⅛	107⅞	108⅛
Argentine 6 s. 1957	100¼	100	100⅛
Brazil 6 ½ s. 1057	98¾	98¼	98⅝
Chile 7s. '42	98¾	98¼	98⅝
Chile 7s. '42	103½	102¾	103½

BOLSA DE PARIS

PARIS, Mayo 29. (U.P.):

Renta Francesa 3%	S/c.
Renta Francesa 5%	S/c.

BOLSA DE LONDRES

LONDRES, Mayo 29. (U.P.):

F. C. Unidos de la Habana	56½

ACCIONES TABACALERAS

Nueva York, Mayo 29. (U.P.):

	Demanda	Oferta
American Cigar	150	155
Six Am. Cigar prd.	100	
Union Tob wi.	37	38
UUnion Tob. A.	84	89
10 Young J. H.	110	115
7 Young J. S. pfd.	104	111

Más Mercantil en la Página 25

Remington Portátil

en todas partes

Dondequiera que ha ido el hombre, ha ido también la Remington Portátil - por el aire hasta el Polo Norte, al fondo del mar en submarinos, a las alturas del Monte Everest; por mares borrascosos a todos los puertos del mundo.

La más popular y resistente de todas las máquinas portátiles.

Ventas a plazos desde $7.00

Remington Typewriter Company of Cuba

Pte. Zayas (O'Reilly) 31 Tels. M-7117, A-2828

Habana

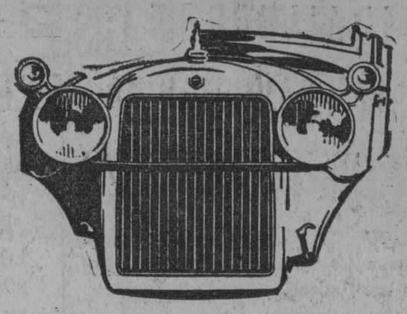

ESSEX

FIJESE EN ESTA PROPOSICION

COACH, 5 PAS.	$ 1235
SEDAN, 4 Puertas	1360
COUPE 2-4 pas.	1300
PHAETON, 5 Pas	1260
CUÑA-2-4 pas.	1420

COMPLETAMENTE EQUIPADOS CON DEFENSAS Y GOMA DE REPUESTO

VESTIDURA DE CUERO EN LOS CERRADOS, $75 EXTRA

Facilidades de pago, cargando solo 6 o|o sobre los plazos

TOMAMOS SU CARRO USADO COMO PARTE DE CONTADO

J. ULLOA Y CIA.

(15 años de servicio contínuo)

P. MARTI 3, 5 y 7. HABANA TELF. M-7777

BOLSA DE NEW YORK

FERROCARRILES

Atch Top. Santa Fe	190½
Atl Coast Line	182
Baltimore Ohio	113⅞
Bangor Arrostook R. R.	72
Chesapeake Ohio	196½
Chi Gt. West com.	12⅞
Chi Gt West pref.	26
Chi N. ⅛	87½
Chi Mil San Paul com.	34¾
Chi Mil San Paul prf.	46⅜
C. Rock I. P.	116¼
Delawar Hudson	206
Erie	56⅜
Erie pref.	56¼
Gulf Mobile	52⅞
Great Northern	101¾
Kansas City Southern	54¾
Lehigh Valley	107½
Louisville Nash.	—
Mo. Kan Tex com.	35
Mo. Pac. com.	63
Mo. Pac. pref.	117⅛
N. Y. Central	180
N. Y. N. H. H.	61
Nickle Plate	135¾
Norfolk Western	—
Norhern Pacific	99¾
Penslyvannia	65⅝
Pere Marquete	—
Fitts W. Va.	—
Reading	110⅛
St. Louis S. Francisco	118⅜
St. Louis Southwestern	86
Seaboad ar Line com.	18
Seaboad ar Line pref.	—
Southern Pacific	124⅜
Southern Railway	159⅛
Texas Pac.	139
Union Pacific	200⅜
Wabash com.	89⅜
Western Maryland com.	48¾

EQUIPOS

American Car Fou.	101¼
American Locomotive	105
Baldwin Locomotive	245
Gen Rail Sig.	91⅝
Pullman Company	89
Lima Locomotive	—
Preseed Steel Car.	—
N. Y. Air Brake	—
Westinghouse Air Brake	48½

MOTORES

G. H. R.	34¼
Chryler	88
Dodge Motors com.	19½
Dodge Motors prefd.	82¾
General Motor New.	191⅞
Hudson Motor Co.	87¼
Mack Trucks	92⅞
Nash	91⅝
Packard Motors	78⅛
Pierce Arorw com.	16¼
Studebaker Corp.	77
White	36¾
Willys-Over	26
Yellow Truck	36⅞

ACCESORIOS

Am. Bosch Mag.	38
Briggs Mfg Co.	34¼
Eaton Axle S.	—
Gabriel Snubber A.	—
Spicer Mfg Co.	37¼
Murray Body	50½
Stewart Warner	91⅝
Timken Roller	127½

GOMA

Am. Steel Fou.	60¼
Bethlehem Steel	61½
Colo F. I.	74¾
Crucible Steel	85
Gulf States	—
Inland Steel	—
Philadelphia Coal Iron	33
Republic Iron Steel	59
U. S. Steel	144½
Vanadiun	83¼
Youngstown	88

PETROLEOS

Atlantic Ref	126½
Barnsdall A.	23⅝
California Petrol	—
General Asphalt	85¾
Hoston Oil	148½
Independent Oil Gas	27
Louisania Oil	15½
Lago Oil	34¾
Marlad Oil	38⅜
Mid Cont Pet.	31
Pan American "B" M	48½
Phillips Petroleum	40½
Pure Oil	23⅜
Shell-Union Oil	27⅝
Sims Petroleum	—
Sinclair Oil Corp.	25⅝
So. Cal. Edison	50⅜
Skelly Oil	—
S. O. Calif.	58⅞
Stdard Oil (of New Jersey)	45
Texas Co.	63⅝
Tex Pac. Land	26
Tex Pac C.	14⅞
Union Oil Cal.	49⅛

SERVICIOS PUBLICOS

American For Pow.	34¾
American Tel and Tel.	201
Am. Water Works	—
Columbia Gas	112¼
Consolidated Gas	155
Flec Light Pow.	40¼
Internt'l Tel Tel.	181½
Interboro R. T.	38
National Power Light	33¼
North American	73½
Pub. Ser N. J.	—
Standard Gas Elec.	68
United Light "A"	40½

AZUCAR Y FERROCARRILES CUBANOS

American Beet Sugar	—
American Sugar Ref.	72⅛
Cuban Cane Sugar com.	7
Cuban Cane Sugar pfd	—
Cuban American Sugar	23
Cuba Company	27½
Gt. West Sug.	36¾
Consolidatec R. R. of Cuba	84¼
Punta Alegre	31¼
Puerto Rico Sugar	48

Mercado de Fletes

COTIZACIONES

Costa Norte:		
A New York	12	13
A Filadelfia	12	13
A Galveston	12	13
A New Orleans	11	12
A Halifax	—	—
A St, John	—	—
A Savannah	—	—
A Boston	14	15
Costa Sur:		
A Filadelfia	14	15
A New York	14	15
A New Orleans	13	14
A Halifax	—	—
A St. John	—	—
A Boston	16	17
A Galveston	14	15

Estas cotizaciones son exclusivamente sobre azucar.

Clearing-House

Las compensaciones efectuadas ayer entre los Bancos asociados al Clearing House de la Habana ascendieron a la cantidad de $2.476,032-28.

MERCADO LOCAL DE CAMBIOS

Ayer bajó la libra esterlina ⅜ de centavo.

La peseta española bajó con tendencia bajista.

De baja el cambio sobre New York.

Se operó entre bancos y banqueros en cheque sobre New York a 1/32 de descuento contra pago inmediato y en cable a 1/64 y 1/32 de descuento.

Cotizaciones	Valor
New York cable	1/32 D.
New York vista	1/16 D.
Londres cable	4.88⅜
Londres vista	4.87¾
Londres 60 días	4.85
Paris cable	3.94
Paris vista	3.93
Madrid cable	16.76
Madrid vista	16.75
Hamburgo cable	23.97
Hamburgo vista	23.96
Italia cable	5.29
Italia vista	5.28
Zurich cable	19.29
Zurich vista	19.28
Bruselas cable	13.99
Bruselas vista	13.07
Toronto cable	1/16 D.
Toronto vista	1/16 D.
Amsterdam cable	40.38
Amsterdam vista	40.36
Hong-Kong cable	52.50
Hong-Kong vista	50.25

¡Alante! Con mi capa marca Pescado no sufro yo demoras en el camino por mucho que llueva.

Representantes para Cuba: J. Z. HORTER CO. HABANA

No se engañe. Exija esta marca. TOWER'S FISH BRAND

A. J. TOWER CO., BOSTON, U. S. A.

GINEBRA AROMATICA DE WOLFE

LA UNICA LEGITIMA

IMPORTADORES EXCLUSIVOS

EN LA REPUBLICA

PRASSE & Co.

Teléfono A-1694 - Obrapía, 17 - Habana

M.E.C.D. 2016

VISITO AYER EL EMBAJADOR DE LOS ESTADOS UNIDOS, MR. BRANDON JUDAH, AL SR. PRESIDENTE DE LA REPUBLICA

Una importante circular enviada a las Empresas azucareras por el Secretario de la Comisión del Azúcar.—Será retirado el Supervisor de San Antonio de los Baños

DESPIDIENDO AL DR. ALFREDO ZAYAS Y AL DR. ANTONIO SANCHEZ DE BUSTAMANTE.—VISITAS DE AYER AL PALACIO

La lluvia que incesantemente cayó en las primeras horas de la mañana de ayer, restó bastante animación al movimiento que día tras día viene caracterizando la vida palatina.

La ausencia desde muy temprano del general Machado trajo como consecuencia lógica la suspensión de muchas audiencias solicitadas de antemano, y contribuyó, junto con la lluvia, a ese estado de calma relativa que invadió la mansión del Ejecutivo.

El señor Presidente se ausentó de Palacio en compañía del secretario de la Presidencia, doctor Viriato Gutiérrez, pocos momentos después de haber sido sometido el ilustre jefe de la Nación a una ligera cura bronquial, por sus médicos, que desde hace algunos días lo vienen asistiendo de la afonía que padece.

Con el Presidente. — Pocos momentos antes de salir el señor Presidente estuvo despachando con el teniente coronel Perdomo, jefe actual de la Policía Nacional; con el comandante Trujillo, jefe de la Policía Secreta y con el también jefe de la Policía Judicial señor Fors.

A continuación de estos señores se entrevistó con el general Machado el jefe del Ejército, general Alberto Herrera.

Todos ellos dieron cuenta al Primer Magistrado de la marcha que siguen los respectivos departamentos a su cargo, y de varios informes e investigaciones que han realizado sobre determinados asuntos.

El embajador de los Estados Unidos en Palacio — El embajador norteamericano Mr. Brandon Judah, hizo ayer mañana una visita al señor Presidente de la República.

La visita de Mr. Judah, fué de cortesía, por haber regresado de los Estados Unidos, donde permaneció corta temporada disfrutando de licencia.

La entrevista del embajador y del Primer Magistrado fué muy cordial.

Acompañaba al distinguido diplomático norteamericano el señor Soler y Baró, introductor de ministros.

El general Carlos Guas. — En la mañana de ayer estuvo en Palacio el general Carlos Guas.

A preguntas que le hicieron los reporters dijo que es muy probable que dentro de breves días sea retirado del pueblo de San Antonio de los Baños el comandante Baster, supervisor militar actual, pues a su juicio ya han desaparecido los motivos que existían para la designación de un supervisor en el mencionado pueblo.

El viaje del doctor Viriato Gutiérrez. — El secretario de la Presidencia, doctor Viriato Gutiérrez, tiene señalado para el día dos del entrante mes de junio su viaje a Europa.

El doctor Viriato Gutiérrez, como ya hemos anunciado en otra oportunidad, va a Francia en busca de salud para una de sus pequeñas hijas.

La ausencia del doctor Gutiérrez será muy breve, apenas dos meses.

El senador Horacio Díaz Pardo.— En compañía del representante señor Haedo, estuvo en Palacio el senador Horacio Díaz Pardo, que antes de embarcar quiso conferenciar con el licenciado Barraqué, secretario de Justicia, para tener conocimiento de la declaratoria de herederos extranjeros, pues la Ley Judicial vigente no da facultades a nuestros Tribunales para conocer de dichas declaratorias.

Los doctores Sánchez de Bustamante y Alfredo Zayas. — El comandante Manuel Espinosa, ayudante del señor Presidente de la República, fué comisionado por éste para que se personara en el muelle del Arsenal, para que en su nombre despidiese al ex Presidente de la República, doctor Alfredo Zayas, y a su distinguida esposa, que ayer embarcaron hacia los Estados Unidos.

También llevaba el comandante Espinosa la representación del jefe del Estado para despedir en el mencionado muelle del Arsenal al ilustre abogado e internacionalista doctor Antonio Sánchez de Bustamante, que en compañía de su hijo embarcó rumbo a Europa.

El Presidente firmó tres decretos. —El señor Presidente de la República firmó ayer tres decretos, por medio de los cuales se resuelve:

Conceder la excedencia de dos años solicitada por el doctor Juan L. Montalvo y Morales, registrador de la Propiedad de Victoria de las Tunas.

Nombrar al señor José R. Cabezas, juez municipal primer suplente de La Esperanza.

Y otorgar jubilación forzosa, con la pensión anual de mil cuatro pesos con cuarenta centavos, al señor Rafael Alfredo Vega Pascual, secretario del Juzgado de Primera Instancia e Instrucción de Puerto Padre.

El señor Crusellas. — El señor Presidente fué visitado en la mañana de ayer por el concejal habanero señor Crusellas.

El objeto de la visita no fué otro que despedirse del Jefe del Estado, pues en la entrante semana el señor Crusellas embarcará rumbo a California para tratar negocios particulares.

Wifredo Fernández y Santiago Rey. — El senador Wifredo Fernández, director general de nuestro colega "Excelsior" y el líder conservador en la Cámara de Representantes, doctor Santiago Rey, estuvieron ayer mañana, muy temprano, conferenciando con el señor Presidente de la República.

La conferencia giró alrededor de asuntos de índole política en general.

Secretarios que fueron recibidos. — Los señores secretarios de Sanidad interino de Estado, el de Agricultura y el de la Presidencia, fueron recibidos en la mañana de ayer por el Primer Magistrado de la Nación, en el tercer piso de la mansión presidencial.

Estos secretarios estuvieron cambiando impresiones con el Jefe del Estado, a la vez que pusieron a su firma varios decretos de índole interior.

Subsecretarios que fueron recibidos. — Los subsecretarios de Justicia y de Instrucción Pública, doctores Eguilior y Lamadrid, respectivamente, también estuvieron ayer en Palacio.

Sus visitas tuvieron por objeto tratar asuntos de carácter oficial.

El doctor Alzugaray. — Como miembro que es de la Junta de Patronos del Hospital de San Lázaro, estuvo ayer mañana conferenciando con el secretario de la Presidencia el doctor Carlos Alzugaray, sobre diversos asuntos relacionados con su cargo en la Junta de Patronos del mencionado Hospital.

Los Notarios de San Luis y Los Palacios. — El secretario de Justicia, licenciado Barraqué, puso a la firma del señor Presidente en la mañana de ayer un decreto por el cual se autoriza a los señores Simón Cadelo y Manuel Hernández, notarios de los términos de San Luis y Los Palacios, respectivamente, en la provincia de Pinar del Río, para que efectúen la permuta que tienen solicitada.

Circular a las empresas azucareras. — Ayer ha cursado el doctor Machado Mena, secretario de la Comisión del Azúcar, una circular para todas las empresas azucareras, informándoles del acuerdo que por recomendación del Honorable señor Presidente de la República ha tomado dicho organismo, destinando los azúcares destruídos por el siniestro del Ingenio San Germán para nivelar los excesos de fabricación de algunos ingenios a causa de la fecha de publicación del decreto presidencial número 362 de 1928 fijando las cuotas a los centrales para la última zafra.

Se ha inspirado dicha medida en los deseos del Gobierno de restituir a esos ingenios la libre disposición de los azúcares que sin intención maliciosa fabricaron de más realizando en esta forma un acto de justiciera compensación, y evitando de esta suerte una producción de azúcar en esta campaña, mayor que la que había acordado.

El señor Pelegrin manifestó hoy a los reporters que de los cuarenta y seis millones de arrobas de caña que posee en sus colonias de los Centrales Morón, Violeta y Velazco, se le han quedado unos veinticinco millones de arrobas sin moler, esto es, más del cincuenta por ciento de sus cañas.

"Sin embargo—nos dijo—no puedo negar que el Gobierno ha actuado con un alto y evidente espíritu de justicia y con los más levantados propósitos en nuestro favor".

Visitas a Palacio. — A más de las personas ya citadas vimos ayer en Palacio a los senadores Cuéllar del Río; Faustino Guerra; Vera Verdura y Silva; a los representantes Urbina, Fundora, Claret, Sardiñas, Soto Izquierdo, Mola, Piedra, Gustavo Pino, Ricardo Campos, Juan Manuel Alfonso, Miguel Angel Cisneros, León y Elio Alvarez; al consejero provincial por Santa Clara, doctor Rigoberto Ramírez; al ex consejero por la Habana, Sainz de la Peña; al alcalde de Colón, doctor Gutiérrez; a los alcaldes de Guanabacoa y Batabanó; al concejal Camilo Marín; a los ex constituyentes orientales Portuondo y Silva y a los miembros políticos liberal y conservador ante la Junta Municipal Electoral de la Habana, señores Rovirosa y Anduiza; y finalmente a la directora del Comité Progresista Liberal señora Elisa Torre.

El onomástico de un compañero. — Hoy celebra su fiesta onomástica un querido compañero. Es él nuestro amigo Fernando Lezcano, de "El País", cuyas instantáneas palatinas le han hecho popular. Por adelantado felicitamos al querido amigo.

El comandante Ferrer y Bravo. — En horas de la tarde de ayer estuvo conferenciando largo rato con el señor Ricardo Herrera, jefe del Despacho de la Presidencia, el comandante español Ferrer y Bravo, enviado especial por el Gobierno de España para tratar en esta República de lo relacionado con la Exposición de Sevilla.

El tema de esta entrevista fué el "Libro de Oro" que se editará para la citada Exposición.

Personas recibidas por el Presidente. — Según nota oficial que nos entregaron los ayudantes de guardia ayer, comandante Espinosa y capitán Rodríguez, el señor Presidente de la República recibió a las siguientes personas:

Licenciado Jesús María Barraqué.
General Alberto Herrera.
Coronel José Perdomo.
General José B. Alemán.
Mr. Noble Bradon Judah.
Doctor Francisco María Fernández.
Capitán Jorge Vila.
Señor Francisco Painceru, presidente de la Asociación de Colonos de Oriente.
Doctor Viriato Gutiérrez.
Doctor Clemente V. Bello.

POLITICA Y POLITICOS

LA REORGANIZACION PREVIA DE TODOS LOS PARTIDOS.—COMO SERAN LAS ELECCIONES GENERALES.—EN PRESENCIA DE UN NUEVO PLAN.—EL DR. SOTO OPINA QUE MACHADO TENDRA QUE IR DE COMUN DENOMINADOR DE TODOS LOS PARTIDOS.—LOS CONSERVADORES Y LOS POPULARES EXPUESTOS A PERDER EL FACTOR DE REPRESENTACION.—LOS NACIONALISTAS SE MOVERAN SIN REVOLUCION Y SIN MIRAS A UNA INGERENCIA EXTRAÑA. LO QUE CUESTA UNA REORGANIZACION Y UNA CAMPAÑA NACIONAL.—ZAMORA NOS ASEGURA QUE PASAN DE SEISCIENTAS LAS ADHESIONES AL ALMUERZO DEL GENERAL DELGADO.—MAGNIFICOS ORADORES, BANDAS DE MUSICA, SON Y FLORES ADORNARAN LOS MANANTIALES DE SAN FRANCISCO.—UN HOMENAJE AL ALCALDE DE COLON.—DEBE ORGANIZARSE COMO EL AÑO ANTERIOR EL HOMENAJE DE DESPEDIDA A VIRIATO GUTIERREZ

Estamos atravesando el momento político más interesante de estos tres años. Nuestra información de ayer acerca de los propósitos enunciados por el Presidente de la República, en la entrevista sostenida con los señores Wifredo Fernández y Santiago Rey, movió intensamente el comentario en los círculos y peñas políticos. Podríamos decir como Jesús J. López en sus pretéritas sabrosas crónicas "No se habla de otra cosa". Y cuando al filo del medio día, después de haberse verificado otra entrevista entre el senador Wifredo Fernández y el Jefe del Estado, aquél afirmaba: "Los partidos podrán decidirse en la próxima lucha comicial por el candidato de sus simpatías, que convenga a sus aspiraciones y sus intereses", ya nadie tuvo duda de que se materializaba el propósito del general Machado en los lineamientos de un programa amplísimo, vasto, de ilimitados horizontes.

La reorganización previa de todos los partidos. — La postulación por cada uno de los partidos existentes, legalmente reconocidos y con personalidad de tales ante la Junta Central Electoral, supone un laborioso trabajo intenso de carácter previo. **Los partidos no podrán hacer sus postulaciones sin una reorganización previa, a la que según nuestras noticias está inclinado también el general Machado.**

Para realizar esa contienda, el día de la elección venidera se aplazará hasta más lejana fecha, no efectuándose los comicios generales, sino el primero de febrero, subsanándose en esta forma el capital defecto existente hasta ahora, de un largo período entre aquel en que es electo el Presidente y aquel en que toma posesión de su cargo. Raciocinando acerca de estos tópicos un influyente político, amigo nuestro, nos dijo ayer:

Una consagración a los que están actuando. — En la reorganización de los partidos, hábilmente dirigida por los que en estos momentos trazan la orientación de cada núcleo y son sus verdaderos dirigentes, no hay que temer. Seguirán ellos manteniendo el control de las Asambleas y de los Ejecutivos, y esa reorganización será para cada una de esas entidades, como una consagración en las labores que hasta ahora han desarrollado.

—Entonces habría también elecciones generales... —Otra premisa que sentaba nuestro bien enterado amigo era la siguiente: **habrá elecciones generales para todos los cargos.** Para esto hay que partir de un punto incuestionable. Si el Presidente de la República renuncia la prórroga de su mandato y renuncia también la candidatura nacional, por todos los partidos al unísono, saliendo como un fortísimo gladiador a la arena a contender con sus adversarios ocasionales, **nadie** estará autorizado para pedir el disfrute sosegado, tranquilo, apacible, imperturbable, de una prórroga, sin someterse por igual a la democrática sanción del pueblo. Parece una consecuencia obligada de la reorganización de los partidos y de la democrática determinación del general Machado de luchar en los comicios por un nuevo período frente a cuantos puedan oponérsele.

¿Estamos en presencia de un nuevo plan? — Estas apreciaciones de nuestro amigo el influyente político, que conoce el nuevo plan, nos dejan perplejos. Ellas convienen sin embargo con las orientaciones del momento y de estos instantes, en que todo parece indicar nuevos métodos en planta, nuevos procedimientos, cambios radicales, esencialísimos en la apreciación de los problemas políticos.

Las interesantes declaraciones del Dr Oscar Soto. — No todos, desde luego, opinan igual. Hay quienes siguen perseverantes con las lucubraciones que hasta ahora han hecho cavilar a legistas y abogados, y que han dado horas de mucha preocupación a influyentes bufetes, en la búsqueda de soluciones políticas cordiales y atinadas. Uno de éstos es el doctor Oscar Soto, íntimamente relacionado con Palacio que cree que el nuevo plan es inadaptable a la realidad ambiente.

—No creo en la postulación de diferentes personalidades por los demás partidos—nos dijo—; porque entonces no se realizaría el propósito de que todos de consuno, eligieran el mismo candidato. En las elecciones presidenciales, que son de segundo grado, por medio de los compromisarios, no existe la teoría de las minorías y sólo triunfan, francamente, los que obtienen el mayor número de sufragios, en el total de las provincias. Resultaría que el Partido Liberal obtendría la mayoría de los compromisarios y elegiría al general Machado. Y saldrían derrotados los otros dos partidos, el Conservador y el Popular, que no podrían participar en la elección del Presidente, por no haber obtenido la victoria para constituir la Asamblea de Compromisarios. Entonces, prácticamente, se produciría este fenómeno: Machado elegido por un solo partido: el Liberal. La concurrencia a la elección de los otros dos partidos sería más bien una aprobación **tácita**, pero no expresa. El Partido Liberal protestaría en cualquier momento haber sido él el que solamente ha hecho la elección y no los otros dos, que quedarían en una posición de inferioridad que nadie quiere.

Soto se pone sobre sus lentes habituales otros lentes. Y sigue discurriendo de esta guisa:

Algunos partidos podrían perder el factor de representación. — El Partido Conservador y el Partido Popular podrían sufrir más aun: podrían llegar a perder su condición de partidos políticos nacionales, si al realizar eso se encontraran con una abstención total del núcleo de sus afiliados y votantes. Perderían el factor de representación. No es lo mismo llevar a un candidato pujante como lo sería el general Machado, a otro improvisado, sin fuerzas de opinión. En las contiendas políticas hay que interesar a las masas, hablarle al entendimiento, dejando muchas veces a un lado el entusiasmo que, por otra parte, no es fácil de fabricar.

—Entonces, ¿cómo podría ofrecerse la solución?

Machado, común denominador — Hay un medio. Machado candidato común-denominador para los tres partidos, el Liberal, el Popular y el Conservador. Pero como para votar por el candiato presidencial hay que hacerlo por los compromisarios de éste, cada partido podría llevar la tercera parte de sus cargos en la boleta y las boletas serían iguales. De esta suerte, la Asamblea de compromisarios estaría integrada por populares, liberales, y conservadores a un tiempo. Y todos por igual elegirían al Presidente.

Y para demostrarnos matemáticamente, "a" más "b" estos cálculos políticos, Soto nos dijo:

Supongamos que la Habana elige treinta y tres compromisarios, uno por cada un representante que haya en la Cámara. Cada partido incluiría **once cargos** en su boleta provincial. De la reunión de las tres candidaturas, resultaría el total de los treinta y tres compromisarios, formado este núcleo por los elementos de los tres partidos. Más claro...

—Desde luego.

—Es un sistema que no puede variarse, sino aplicarlo en toda su pureza. Es el sistema australiano, que copiaron los Estados Unidos.

—Los Nacionalistas. — El coronel Méndez Peñate, ha hecho declaraciones al "Comercio", de Cienfuegos, por medio de su inteligente corresponsal en la Habana, señor Prohías. Básicamente se reducen a esto:

Los nacionalistas laborarán en el campo de la más estricta legalidad, y "entre cubanos", por salir triunfantes en sus aspiraciones".

Aquellas tres razones de Bonaparte: Dinero, dinero y dinero... — Obsérvese—nos decía ayer un político muy avisado y que conoce bien íntimos detalles de estas organizaciones—que una reorganización de un partido de carácter nacional lleva aparejado gastos no menores de trescientos mil pesos en toda la República. ¿Tienen este dinero los nacionalistas? Y si eso representa una reorganización interior, hecha entre los afiliados, una campaña nacional no baja, en cifras redondas, de dos millones de pesos. ¿Quién los facilita? ¿De dónde se obtiene una suma que permita movilizar los grandes recursos de una organización tan amplia? Para nadie es un secreto que la publicación de algunos órganos de opinión se ha detenido por la falta de unos dos mil pesos...

Y a favor de la plena garantía que ha de brindarse a los partidos para su reorganización, ¿harán también su trabajo los "nacionalistas"?

El almuerzo al general Delgado cuenta ya con seiscientos comensales. — Don Juan Clemente Zamora, nuestro viejo y querido amigo, nos escribe estas líneas que íntegramente reproducimos:

Mi querido Díaz Silvera:

Gracias por su propaganda a favor del almuerzo-homenaje al General Delgado el sábado 2 de junio en los Manantiales de San Francisco.

Puede decir que ya pasan de 600 los comensales inscriptos, y la Comisión gestora hace saber a los señores que han solicitado talonarios de inscripción, cierren sus listas y liquidaciones el próximo jueves día 31 del corriente, a fin de poder disponer la distribución de mesas y número de cubiertos.

El local será engalanado con plantas y flores, asistiendo bandas de música, sones, cantadores, etc., haciendo también uso de la palabra en dicho homenaje los oradores siguientes: doctor Mario Ruiz Mesa, subsecretario de Hacienda; el doctor Wolter del Río; el señor Primitivo Ramírez Ros; el doctor Rosado Aybar; el doctor Rafael Guas Inclán y el secretario de Gobernación, general Delgado.

Suyo afectísimo,

J. C. Zamora.

Mayo 29-1928.

Debe organizarse la despedida a Viriato Gutiérrez. — No queremos cerrar estas notas sin recoger la idea que ayer vibraba en varios corrillos políticos, de que debe organizarse este año, como se hizo brillantemente el anterior, la despedida al doctor Viriato Gutiérrez, que parte para Europa, vía Estados Unidos, el día 2.

Bien lo merece, en testimonio de cariñosa simpatía, el sagaz y diligente líder liberal, que tan eficaces gestiones realiza en pro del partido.

Juventud Liberal Pinareña. —Comité Reeleccionista. Domicilio social: Juan Abreu 26, Luyanó. Teléfono X-2436. — Gran homenaje de adhesión que le será ofrecido por los miembros de este organismo al ilustre político doctor José Manuel Gutiérrez y Planas, alcalde municipal de la floreciente ciudad de Colón. Dicho acto tendrá efecto en los jardines de La Tropical en fecha próxima.

Por la Comisión Organizadora: Pastor J. de Miranda, (presidente); Dr. Arturo Fernández Rossi; José Ramón Mederos; Dr. Ciro Jerez; Dr. J. Manuel Mantecón.

EL JEFE DEL ESTADO SOLICITA DEL CONGRESO $138.000 PARA PAGAR LOS GASTOS DE LAS CONFERENCIAS

El secretario de Estado interino, doctor Francisco María Fernández, despachará los martes y jueves.—El ministro de Haití estuvo en Estado a tratar de la inmigración de su país

Estuvo ayer en la Secretaría de Estado, el doctor Francisco María Fernández, Secretario Interino. Durante toda la mañana despachó varios asuntos relacionados con la Cancillería y firmando varios exequaturs.

El hábil secretario interino comunicó a los repórters que de aquí en lo adelante despachará en la Secretaría todos los martes y los jueves.

El Presidente del Ayuntamiento en la Secretaría. — El Presidente del Ayuntamiento de la Habana, señor José Izquierdo, estuvo en la mañana de ayer en la Cancillería acompañado de varios concejales con el objeto de hacer algunas gestiones en favor del señor Carlos Fraile, conocido político y periodista habanero. El Presidente, señor Izquierdo y la Comisión de Concejales fueron atentamente recibidos por el señor Secretario interino, doctor Fernández.

El Ministro de Haití. — Se personó en la Secretaría, teniendo una larga entrevista con el doctor Miguel Angel de la Campa, el señor Ministro de Haití, M. Dennis.

El objeto de la visita del representante de la vecina República, fué el de tomar algunas impresiones acerca de la inmigración haitiana, considerada por muchos como indeseable.

Un hermoso retrato del gran Romañach. — Será colocado dentro de breve en la gran galería de la Secretaría, dedicada a los hombres ilustres de Cuba, un hermoso retrato de nuestro gran patriota y tribuno, Manuel Sanguily. Dicha obra de arte ha sido hecha por nuestro gran artista laureado, don Leopoldo Romañach. El acto de la colocación de dicha obra pictórica se hará solemnemente con la asistencia de los altos funcionarios de la Secretaría.

Mensaje al Congreso del Presidente de la República. — El señor Presidente de la República, General Gerardo Machado, ha enviado un Mensaje al Congreso de la República, donde pide la cantidad de 138,000 pesos para pagar los gastos y las deudas que restan por abonar de los últimos congresos efectuados en la Habana.

Hermosa ceremonia con motivo de la entrega al Presidente Leguía, de la llave de la Verja del Arbol de la Confraternidad. — Ayer fué enviado al señor Secretario de Estado desde la ciudad de Lima, capital del Perú, el siguiente despacho telegráfico, acerca de la reciente ceremonia celebrada con el objeto de la entrega de la llave de oro que abre la reja del Arbol de la Fraternidad, que se encuentra en el antiguo Campo de Marte y hoy flamante parque de la Fraternidad.

El despacho telegráfico dice lo siguiente:

"Secretario de Estado. — Habana.

Hónrome en comunicar a su Excelencia que en el Museo Boliviano se celebró hoy una ceremonia solemne, entregando en ella el doctor Salazar, Presidente de la Delegación del Perú a la Sexta Conferencia Internacional Americana, al señor Presidente Leguía la llave de oro correspondiente a la verja que circunda el árbol de la paz, plantado en esa ciudad con ovación de la nombrada Conferencia.

El doctor Salazar pronunció discurso contestando en términos admirables el Presidente señor Leguía, habló también de una manera elocuente el Excelentísimo señor Ministro Varona Roura y también el doctor Pedro Dulanto, director del Museo quien pronunció hermosas frases.

La llave de oro de la Verja quedará guardada con todos los honores en el Museo Boliviano.

La ceremonia realizada acerca una vez más nuestros pueblos y es signo evidente de nuestro anhelo de unión americana.

Reciba vuestra Excelencia mis homenajes.—(F.) **Pedro José Rda.**, Presidente del Consejo de Ministros."

Este despacho telegráfico nos fué comunicado íntegramente por la Secretaría de Estado.

Homenaje al Cónsul de Cuba en San Francisco. — Otro parte telegráfico no menos significativo, fué recibido en la mañana de ayer en la Secretaría de Estado. Este, enviado por el Cónsul de Cuba en San Francisco de California, señor Gabriel Angel Amenabar, dando cuenta al señor Secretario de los vítores dados a la representación de Cuba con motivo de la celebración de la Exposición de Longbeach y a la bandera cubana con que estaba adornado el automóvil del distinguido funcionario cubano.

El buque escuela español "Juan Sebastián Elcano" emprenderá viaje alrededor del mundo. — El señor José María Gil Pablos, Cónsul de Cuba en Cádiz, comunica a este Centro que el buque Escuela español "Juan Sebastián Elcano", recientemente construído y actualmente en Sevilla, zarpará en breve al objeto de realizar un viaje de 40 días por el Atlántico recalando hacia el 6 de Junio en Canarias, regresando después en Julio a San Sebastián, donde embarcarán los guardias marinas saliendo para Cádiz y emprender desde allí el viaje alrededor del mundo.

El itinerario de ese viaje será el siguiente:

De Cádiz, Río de Janeiro, Montevideo, Buenos Aires, Caltan, Cabo de Buena Esperanza, Adelaida, Melbourne, Sidney, Australia, Islas Sihud, California, Panamá (cuyo Canal atravesará), Colón, Habana, New York y Cádiz, donde rendirá viaje".

LOS FERROCARRILES CONSOLIDADOS DE CUBA GANAN SIETE PUNTOS EN LA BOLSA

NUEVA YORK, mayo 28. UP.—Las acciones preferidas de los Ferrocarriles Consolidados de Cuba se distinguieron sobre todo el movimiento registrado en la sesión celebrada hoy por la Bolsa. En un mercado, que de no haber sido por esa circunstancia, se hubiese caracterizado por sus movimientos bajistas, esa emisión alcanzó una cotización máxima a 86, con ganancia de 7 puntos sobre el cierre del viernes.

La fuerza de esta divisa ha sido probablemente resultado de varias causas. Cuando recientemente se vendió a 75, o sea 10 puntos por debajo de la cotización de hoy, esas acciones dieron cerca del 8 por ciento. La compañía estableció a principios de año un fondo de reserva que aseguraba a los tenedores el reparto de un 6 por ciento al año, por lo menos.

Además, las noticias de que probablemente se abandonarían los planes para la restricción de la zafra han estimulado grandemente la compra de las acciones, pues se da por seguro que de ser así, aumentarán sin duda sus utilidades. La supresión de las restricciones significa que la próxima zafra será superior a la pasada en varios centenares de miles de toneladas, con beneficio, no sólo para los centrales azucareros, sino también para los ferrocarriles y para las demás industrias cubanas.

AL TRATAR DE DETENER A DOS HOMBRES BEODOS, ACOMETIERON A DOS VIGILANTES DE POLICIA

Un obrero que se hallaba pintando una chimenea cayó de la escalera sufriendo lesiones de carácter grave.—Una falsa acusación de hurto.—Defraudación de propiedad

En la lechería "El 20 de Mayo", sita en el caserío de Luyanó, se encontraban tocando la guitarra y escandalizando en la madruagada de ayer, una mujer nombrada Antonia Lima Pérez, vecina del Reparto Los Angeles, y Juan González Santana, (a) El Toro, de Luyanó 18, y Tomás Borrego Valdés, de España 16. Los tres se encontraban en estado de embriaguez.

Al requerirles el vigilante 389 A. M. Fernández, para que no escandalizaran, le desobedecieron mofándose de él y al requerirles nuevamente le insultaron y al tratar de conducirlos a la Estación en unión de su compañero el vigilante Interian, hicieron gran resistencia acometiendo cuchillo en mano a los vigilantes y rompiéndole la guerrera al vigilante Fernández. Ingresaron en el Vivac.

OBRERO LESIONADO AL CAERSE PINTANDO UNA CHIMENEA

En la casa Cerro 502, hallándose pintando una chimenea, resbaló la escalera por el agua y cayó al pavimento el obrero Desiderio Ledo Roces, español, vecino de Buenos Aires 34.

En el tercer centro de socorros fué asistido de contusiones graves diseminadas por todo el cuerpo.

FALSA ACUSACION

Jesús Couce Rodríguez, vecino de San Miguel 226, acusó a Emilio Paniagua, de Compostela 239, de haberse apropiado de su auto, valuado en $700. El acusado compareció al Juzgado negando la acusación y exhibiendo el auto que no estaba en su poder.

PROCESADO

Fué procesado por falsedad, con $500 de fianzas, Herculano Borrell y Vidal.

DEFRAUDACION DE LA PROPIEDAD INDUSTRIAL

El señor José Navarrete Navarrete, presentó en el Juzgado de Instrucción de la Sección Primera una querella por defraudación a la propiedad industrial en mejoras en la fabricación de neveras, contra Antonio Navarrete, vecino de Sitios 16.

NO LE ENCONTRO LA POLICIA

En Emergencias fué asistido de una herida incisa en la región palmar izquierda, Roberto Costa, de 17 años, vecino de Estrella 104. Se ignora como se causó la lesión referida, pues al presentarse la policía en la casa dada por el herido como su domicilio, allí no le conocían.

Debe tratarse de algún ñáñigo que en la pelea entre ellos resultara herido y para evitarse cuentas con la justicia no declara el hecho.

TENENCIA DE INSTRUMENTOS DE ROBO

José Rodríguez Valdés fué acusado de haber hurtado en la casa O'Reilly 79, objetos, siendo condenado por el Correccional de la Sección Primera a 90 días de arresto. Como se le ocuparon ganzúas y llaves falsos, se dió cuenta del hecho al Juzgado de Instrucción.

UNA GRAN FINCA EN VENTA

Venta de la finca "El Jardín", de casi 19 caballerías, según plano técnico, sobre la carretera de Artemisa, (a donde está al llegar la Central), a Cayajabos en el kilómetro 5, con doble guardarraya de palmas a lo largo de todo este lindero, y carretera privada en otro, que se interna más de 2 kilómetros, para facilitar la salida de los frutos o la división en parcelas, contando para las viviendas con todos los materiales de construcción en la misma finca. Cercas de piedra en linderos y cuartones.

Caña, tabaco, piña, etc., crías de cerdos, vacas, carneros, etc., y un Tejar del mejor material de Cuba, (por análisis), con producción actual de 10,000 ladrillos rojos diarios a mínimo costo: motor Diessel último modelo, etc., ampliable sin limitación; sobre la carretera y el río, que trae anualmente la arena para la arcilla, produciendo un barro natural inmejorable que va a la cortadora sin necesitar nada previo, de manipulación.

Tres bateyes, con sus pozos, tanques elevados, motores, etc.
Horno de cal contínuo.
Arena de río.
Gran casa de vivienda de ladrillos, con todas las comodidades y servicios.
Precio: De tasación, el estricto: facilidades de pago.
Informes: Dr. Lucilo de la Peña, Cuba, 10, altos. Teléfono M-9273.

A-3333
A-1014

Por medio de estos teléfonos usted puede hacer publicar su ANUNCIO CLASIFICADO sin necesidad de molestarse en venir hasta nuestra oficina.

Dicte lo que desea insertar utilizando el propio teléfono o pida que le enviemos un mensajero.

AGUA PLUTO
EL PURGANTE NATURAL DE LAS AMERICAS

LA MAYOR
32 EDIFICIOS
600 EMPLEADOS
SARRÁ
DROGUERIA
ABIERTA TODOS LOS DIAS
TODA LA NOCHE LOS MARTES

Farmacias de Turno

MIERCOLES

Dirección	Teléfono
HABANA	
Zenea 91	A-4560
E. Palma y Trocadero	A-4052
Escobar 48	U-6413
R. M. Alonso y San José	A-4672
Miguel Aldama 68	A-4022
A. de Simón Bolívar 109	M-3488
A. de la República 159	A-4468
V. Ruiz Luzuriaga 24	M-1593
G. S. S. Figueras 33	A-7818
Ricla 2 A	M-5044
I. Agramonte 36½	M-8589
Habana 112	A-2886
Villegas 33	A-[illegible]10
Habana 187	A-6604
Carlos III y A. Menocal	U-4208
Zenea 230	U-4913
Máximo Gómez 246	A-5084
Padre Varela 86	A-1935
Padre Varela 32	U-5195
Zenea y Oquendo	U-2324
Benjumeda 7	A-3721
G. Carrillo y S. Francisco	U-3577
Castillo y Stª Rosa	M-1919
Tenerife 74	M-2251
VEDADO	
17 esquina a 20	F-4528
23 y G	F-1142
Calzada entre A y B	F-1018
VIBORA	
O'Farrill y J. A. Saco	I-2656
10 de Octubre 518	I-1295
10 de Octubre 695	I-5559
San Francisco 36	I-2207
JESUS DEL MONTE Y SANTOS SUAREZ	
Flores y Serafines	I-8845
10 de Octubre 383	I-2468
Santos Suárez 10	I-6332
Juan Delgado y Lacret	I-5372
Rodríguez y Dolores	I-3013
LUYANO	
Calzada de Luyanó 74	I-2283
Santa Ana y Guasabacoa	I-3907
Herrera 50	No hay
J. Alonso e Infanzón	X-2017
CERRO	
Cerro 859	I-1486
Vista Hermosa 14 B	A-4849
B. Herrera y Palatino	I-2119
San Pablo 36	U-4226

Nota: Este grupo deberá prestar el servicio público todo el día y la noche de los domingos siguientes: FEBRERO 26, ABRIL 8, MAYO 20 JUNIO 1, AGOSTO 12, SEPTIEMBRE 23, NOVIEMBRE 4, DICIEMBRE 16.

Dr. FELIPE RIVERO Y ALONSO
ABOGADO Y NOTARIO
Abogado Consultor y Notario de la ASOCIACION DE DETALLISTAS DE LA HABANA. Notario de los Centros 'Asturiano', 'Balear' y 'Cafés'

ESTUDIO DE ABOGADOS DE LOS DOCTORES
Manuel F. de Cinca,
Felipe Rivero y Alonso,
Angel Radillo y Gancedo,
Rafael de Zéndegui y Carbonell.
PROCURADOR:
Urbano E. Gómez Cádiz

Chacón, 25, bajos, Edificio de la Asociación de Detallistas de la Habana. — Teléfonos M-1472 y A-8142. Cable: Rizenca.

Edición Extraordinaria en Rotograbado Dedicada a SANTA CLARA

Jueves 31 de Mayo de 1928

Constará de 150 fotografías comparando gráficamente el progreso alcanzado por la Provincia de Santa Clara en los últimos tres años, o lo que es lo mismo:

Santa Clara de ayer, Santa Clara de hoy

Se compondrá de 32 páginas con el mismo formato de nuestra revista de los jueves y será repartido gratis a los suscriptores del DIARIO DE LA MARINA.

Los números a la venta costarán, como de costumbre, 5 cts. cada ejemplar.

Rogamos a nuestros agentes en Santa Clara se sirvan hacer sus pedidos con la debida anticipación, pues de lo contrario nos veremos imposibilitados de servirlos.

La Estupenda Rebaja de Precios

Continuará por varios días más para que los empleados públicos, al cobrar, tengan oportunidad de disfrutar de tan excepcionales ventajas.

¡¡TODOS LOS CUADROS REBAJADOS!!

Forum Romano, grabado, con marco fino, para sala, a. **$3.25**

6 MAGNIFICOS RETRATOS POR PROCEDIMIENTOS MODERNOS **$2.50**

"EL ARTE", Galiano 118

M.E.C.D. 2016

EL DIRIGIBLE "ITALIA" DERRIBADO Y DESTRUIDO POR EL PESO DEL HIELO SOBRE SU ENVOLTURA

SEGUN EL INSTITUTO GEOGRAFICO DE TROMSOE DEBIO QUEDAR DESTRUIDO EN SPITZBERG O EN NEW FRIEDSLAND

Opina este centro que un repentino ciclón que se desencadenó el viernes último probablemente arrastró el "Italia" a esas regiones donde el peso del hielo o un choque lo derribaron

LOS TRINEOS SON ACTUALMENTE LA UNICA ESPERANZA PARA LA BUSQUEDA DEL "ITALIA"

El buque enviado en auxilio del "Italia", "Citá di Milano", no podrá realizar su cometido pues el hecho de ser de acero dificulta su resistencia a la presión causada por el hielo

KINGS BAY, mayo 29 Spitzberg, mayo 29, (UP).— La expedición de busca y auxilio del "Italia" estaba amenazada esta noche con vientos ciclónicos del noroeste y densísimas nieblas.

Las condiciones del tiempo empeoran de hora en hora y al mismo tiempo que el termómetro desciende aumenta la intensidad del viento, creyendo los técnicos polares en la inutilidad de enviar buques o aeroplanos en socorro de Nobile que correrían el riesgo de temporales de nieve.

EL CITTA DE MILANO NO PUEDE AUXILIAR A NOBILE.

El Cittá de Milano, buque-madre del Italia, que fué el primero en salir al socorro del dirigible de Nóbile, se vió esta noche amenazado de destrucción por el hielo en las aguas de la Isla Amsterdam y su piloto norugo insistió en regresar a Kings Bay, negándose a asumir toda responsabilidad en el caso de que se demorase el retorno. El Cittá de Milano ha encontrado grandes témpanos de hielo que no ha podido romper con su proa.

Es causa de ansiedad la suerte del Cittá de Milano, pues los técnicos árticos están convencidos de que un buque de acero no puede resistir la presión de los hielos flotantes. Solo un buque de madera, de las condiciones del "Hobby, resulta adecuado para los viajes polares, pues las planchas de acero del casco quedan oprimidas por la presión del hielo, produciéndole vias de agua.

Desde que el Cittá de Milano salió de Kings Bay, han ido aumentando las dificultades en su navegación. Anció frente a la Isla Amsterdam y se anunciaba hoy que su posición era precaria.

El plan que pensaba realizar el Cittá de Milano consistía en desembarcar, varios tripulantes italianos en el hielo, los cuales serían guiados por un cazador ártico hasta Roy Bay, pero los temporales de nieve, la niebla y los vientos lo han impedido.

NO HAY NOTICIA NINGUNA DEL DIRIGIBLE.

Hasta las tres de esta tarde (nueve de la mañana hora de la Habana), seguíase sin recibir noticias del Italia desde que Nóbile envió su mensaje el viernes le la semana última, informando que estaba cediendo en la batalla que sostenía contra los elementos y que sus máquinas se encontraban averiadas.

Un cutter que se encontraba frente a la Isla Amsterdan, anuncia haber oido débiles señales a las diez de la noche del domingo, pero no ha podido saber si tales mensajes procedían del Italia. Esta noticia se supo hoy por haberla trasmitido el cutter después de reparar su equipo de radio, que recibió averías durante el temporal del domingo por la noche. Este mensaje se cree que es uno de los que expidió el Cittá de Milano pidiendo a todas partes noticias del dirigible y pocando auxilio para la nave aerea en caso de que hubiera lanzado el S. O. S.

El Cittá de Milano, con el cual se comunicó el cutter, participa que continúan los temporales y que no tiene ninguna noticia de Nóbile.

EL HIELO DEPOSITADO EN LA ENVOLTURA DERRIBO Y DESTRUYO AL ITALIA

Los informes finales del tiempo, dados por el Instituto Geográfico de Tromsoe correspondientes al viernes y sábado, indican que el Italia debe haber sido destruido en la costa norte de Spitzberg o en New Friedsland.

Un repentino ciclón del noroeste, que se registró el viernes por la tarde, probablemente arrastró al Italia a esa región, donde el peso de la corteza de hielo que se depositó en el balón o un posible choque con una montaña, derribó a la nave. Confirma esto la información comunicada exclusivamente al DIARIO DE LA MARINA hace tres días.

Los temporales del noroeste excluyen la posibilidad de que el Italia haya sido arrastrado hacia Alaska. Es posible, sin embargo, que haya volado hacia Nueva Zembla o la Siberia.

Los técnicos polares que trabajan en combinación con los meteorólogos, tratan de calcular la probable posición del Italia y conceden algún crédito al informe del cutter referente a que había sido una señal. Esta débil esperanza es la única noticia que se tiene desde que el equipo de radio del Italia quedó en silencio al paralizarse sus motores, y ofrece alguna pista para descubrir el paradero del dirigible.

LOS TRINEOS LA UNICA ESPERANZA PARA INTENTAR LA BUSQUEDA

Las condiciones del tiempo en la noche de hoy hacían casi inútiles los aeroplanos para la búsqueda, y se propuso que cuando el vapor Hobby llame desde Tromsoe, donde se encuentra el teniente Luetzow Holm, se despache el buque, a Green Harbor, esperándose que llegue a este último lugar dentro de dos días. El teniente Holm voló en veintitres horas desde Oslo a Tromsoe, separados ambos lugares por 2750 kilómetros, utilizando un aeroplano relativamente pequeño y hoy se esperaba que continuara vuelo a Spitzberg

Consideráse que habrá que desistir de todos estos auxilios de la ciencia moderna para buscar al Italia y a sus tripulantes: Al Polo Norte y a estas regiones hay que tratarlos con sus propios elementos —dicen los habitantes árticos— y nada mejor que los trineos para que realicen las expediciones de salvamento y exploración que se intentan. Dijérase más apropiadamente que es lo único que existe para el caso.

UN HIDROPLANO DE SOCORRO

BERLIN, mayo 29, (UP.) — Los Gobiernos italiano y noruego han comenzado negociaciones para enviar un hidroplano Dornier Super-Wahl, alemán, en busca del perdido dirigible "Italia", según se anunció hoy.

El hidro saldrá de Travemende, tripulado por un mecánico y un piloto alemanes. Seis aviadores de la Lufthansa se han ofrecido voluntariamente para desempeñar el último puesto.

Según los planes, el aparato volará en grandes círculos sobre la región en que los expertos polares decidan que se puede encontrar a Nobile.

TRIBUTO DEL PONTIFICE Y DEL SENADO DE ROMA

ROMA, mayo 29, (UP.) — El Papa Pío XI tiene esperanzas de que el general Nobile y sus compañeros de tripulación sean rescatados de los hielos boreales. El Pontífice ha manifestado que debe esperarse cualquier sorpresa de las exploraciones polares, y que la falta de noticias de los aviadores no debe ser interpretada como síntoma siniestro.

Al abrir la sesión de hoy del Senado, el presidente Tomassi Tittoni, se refirió a Nobile y a la aviación italiana con afecto y admiración, declarando después Mussolini hallarse de completo acuerdo con Tittoni.

"Toda Italia, y con Italia su Senado, espera ansiosamente noticias del general Nobile y de sus compañeros de expedición, pero tiene esperanzas — dijo Tittoni—. Ante esos espíritus altivos e intrépidos que por amor a la ciencia y a la Patria exponen su existencia al sacrificio, toda oratoria resulta trivial y profana. Por consiguiente, solamente debo decir una palabra: que siento por ellos ardiente admiración. Pasemos ahora a discutir los presupuestos de las fuerzas aéreas nacionales, de la que proceden los participantes en la expedición polar, y también los miembros de la Marina que les ayuden".

El Senado aprobó después los presupuestos referidos.

HOTEL ALAMAC

Broadway esquina a calle 71, New York

EL HOTEL PREDILECTO DE LOS CUBANOS Y DE LOS HISPANOS EN GENERAL

Es modernísimo, elegante, económico, a prueba de fuego y está en el corazón de Nuava York cerca de todas partes. Su "chic hispano" es insuperable e inconfundible.

Tres Restaurants, incluso el famoso CONGO ROOF en el vigésimo piso donde se baila diariamente.

Cocina Americana y Española, table d'hote y a la carta. Los precios del Alamac al alcance de todos, son los siguientes:

TODOS CON BAÑO Y DUCHA — Cuarto sencillo para uno, $4.00. Para 2 personas: $6. Cuarto doble, para 1 o 2, $8. Por mes: $150.

Departamentos de sala, un cuarto y baño y ducha, desde $200.00 al mes.

Hay también departamentos con tres o cuatro alcobas, además de la sala y con tres baños, a precios de verano.

Intérpretes y sirvientes de habla española.

Atención especial a la clientela hispana.

¿VA USTED A EUROPA?

Dirijase antes a la OPENROAD TRAVEL SERVICE, oficinas en el Hotel Alamac; son representantes autorizados de las principales Compañías Navieras. La Openroad Travel Service, le facilita el medio de hacer su viaje cómodo.

Los precios de pasajes son EXACTAMENTE los que rigen en las Compañías de Vapores, siendo todo el servicio de la OPENROAD COMPLETAMENTE GRATIS. Oficinas en Londres y París.

Dirección a

ANTONIO AGUERO

GERENTE HISPANO

Hotel Alamac. Broadway and 71 th. St.

NEW YORK

Un Nuevo Conflicto Surgido en el Avispero Balkánico Hace que la Fatídica Palabra "Guerra" se Pronuncie con Insistencia

VA EL DR. FERRARA A EUROPA PERO NO A ESTIMULAR LA EMIGRACION A CUBA

WASHINGTON, mayo 29. UP.—El doctor Orestes Ferrara, embajador de Cuba en los Estados Unidos, ha fijado como probable la fecha del 16 de junio para su viaje a Europa.

Si los preparativos necesarios para el pasaje pueden hacerse para entonces, el embajador indicó que se trasladaría de Nueva York a Italia, desembarcando en Génova o en Nápoles. Desde cualquiera de estos puertos, continuará a París para asistir más tarde a la asamblea de la Liga de las Naciones en septiembre.

Los planes para el desenvolvimiento de una misión especial en varios países de la Europa central, a fin de estimular una inmigración deseable en Cuba, que formaban parte de la misión del embajador, se han abandonado temporalmente. El Gobierno cubano también ha abandonado por ahora sus proyectadas negociaciones con el Canadá para la conclusión de un tratado comercial que reemplace al actual modus vivendi y el doctor Ferrara no visitará el Canadá antes de partir para Europa.

El embajador espera regresar a Washington a principios de otoño.

LAS MANIFESTACIONES EN BELGRADO CONTRA ITALIA Y LOS FASCISTAS OBLIGAN A LA GENDARMERIA A ACTUAR

En esta manifestación de fuerza, efectuada con sables, revólvers y estacas recibieron heridas graves cincuenta personas y ciento cincuenta alborotadores fueron detenidos

ESCENAS ANALOGAS A LAS DESCRITAS HAN OCURRIDO EN OTRAS CIUDADES YUGOESLAVAS

Por otra parte, en Trieste, Bari y Fiume se efectuaron manifestaciones hostiles a Yugoeslavia, cuyas banderas han sido quemadas por los enfurecidos manifestantes

BELGRADO, mayo 29. UP.—"El avispero balcánico", cuna de las guerras, presentábase saturado de odio y amenazaba esta noche con un nuevo conflicto. Tuvo que hacerse a la calle la gendarmería de esta capital yugoeslava armada con revólveres y sables y estacas, para poner fin a las manifestaciones contra los fascistas y contra Italia. En esta actuación de fuerza recibieron graves heridas cincuenta personas y ciento cincuenta alborotadores fueron detenidos por la fuerza pública.

Los estudiantes de Yugoeslavia, indignados por la actitud de su propio Gobierno, dispuesto a firmar el llamado Tratado de Nettuno, con Italia, con el cual se quiere dar carácter concluído a la cuestión de Fiume, y también por las noticias que se han recibido dando cuenta de que la bandera nacional había sido quemada y los yugoeslavos maltratados por los fascistas, se reunieron frente a las casas de los italianos en esta capital.

La policía y la gendarmería montada se vieron obligadas durante la noche a disolver los grupos, usando armas de fuego, bayonetas y sables.

Escenas análogas ocurrieron en otras ciudades. La policía y los estudiantes lucharon en las calles.

Mussolini ha despachado una nota de protesta italiana a Belgrado, pidiendo el castigo de las autoridades por no haber impedido los excesos contra el Consulado, las casas de negocios y los residentes italianos. El Gobierno ha dado toda clase de explicaciones por el ataque al Consulado italiano y ha expedido órdenes a las autoridades para que impidan nuevas manifestaciones de ese género.

Pero al reunirse hoy la Cámara de los Diputados Yugoeslava los miembros de la oposición atacaron rudamente el plan del Gobierno para ratificar los pactos de Nettuno, calificándolos como capitulación a los dictados de Benito Mussolini". Acusaron a la gendarmería y a la policía de haberse portado con brutalidad hacia los estudiantes en la noche de ayer.

La prensa publica hoy noticias dando cuenta de haber ocurrido manifestaciones en Trieste, Bari y Fiume, donde fueron quemadas las banderas de Yugoeslavia.

En Trieste, dice uno de los despachos, los manifestantes pedían que Italia declarase la guerra inmediatamente a Yugoeslavia. En Fiume, los fascistas intentaron cruzar el puente para presentar batalla a los yugoeslavos en Susak, pero la policía les cerró el paso.

La policía ha hecho saber que empleará las armas de fuego contra el pueblo si es necesario, para impedir más manifestaciones. Pero, no obstante las rigurosas medidas policíacas, las demostraciones desordenadas continuaron hoy, con intermitencia, durante todo el día.

El ministro italiano ha mandado una segunda protesta contra los disturbios, y se dice que Italia centra tropas en Zara para hallarse lista a todo.

Esta noche se consideraba difícil la situación del Gabinete, y en algunos círculos se esperaba su dimisión. El Rey Alejandro regresó hoy súbitamente a Belgrado, de una excursión que hacía por el Sur de Yugoeslavia.

LOS ESTUDIANTES ITALIANOS EN LA DALMACIA

ROMA, mayo 29. UP.—Los estudiantes italianos se amotinaron hoy en Dalmacia intentando atacar a los yugoeslavos en señal de protesta contra los choques habidos en Yugoeslavia, según las noticias recibidas en esta capital.

GRAN INDIGNACION EN ITALIA

ROMA, Mayo 29. (S. R.)— La actitud de Yugoeslavia en los incidentes que vienen ocurriendo con las autoridades italianas en algunas regiones del Tirol ha producido una ola de indignación, seguida por manifestaciones violentas en diversas partes del país.

EN LONDRES CAUSA ANSIEDAD LA SITUACION EN LOS BALCANES

LONDRES, Mayo 29. (UP.)—La situación yugoeslava, derivación de las manifestaciones hostiles en los dos países, preocupa en Londres esta noche.

La renovación del pacto de amistad italo-yugoeslavo, de enero de 1924, que Italia no quiere aceptar en tanto que Yugoeslavia no ratifique las convenciones de Nettuno, constituye el fondo de la cuestión.

Dichas convenciones, firmadas en 1925, tienen la finalidad de rematar el acuerdo sobre Fiume de un año antes, en tal forma que Italia conservarse el famoso puerto adriático y los yugoeslavos y suburbios y parte del puerto.

Desde la firma de Nettuno ha habido gran animosidad entre los nacionales de los dos países en Fiume, y las recientes manifestaciones italianófobas son atribuidas a ese motivo.

El hecho de que el primer ministro de Belgrado anunciase recientemente que intenta someter las convenciones de Nettuno a la Cámara de Diputados, para su ratificación, ha producido la serie de manifestaciones violentas.

Los observadores declaran que la actitud del primer ministro tiende a suavizar las relaciones, al menos temporalmente, debido a que al no ratificar Yugoeslavia el pacto, se ha excitado la hostilidad fascista. Se ha dicho también que Francia ayuda el anti-italianismo de Yugoeslavia.

UN CONCURSO DE MUSICA CON UN PREMIO DE $1,000

Ha sido abierto por la Unión Pan-Americana para compositores de todos los países

WASHINGTON, mayo 29. (UP). —La Unión Pan Americana anuncia un concurso para los competidores de todas las nacionalidades que quieran competir por el Premio Elizabeth Sprague Coolidge de mil pesos para una composición de música de cámara, que ha ofrecido la División de Música de la Biblioteca del Congreso de los Estados Unidos.

La competencia que se cerrará el 15 de abril de 1929, tiene por objeto escoger una obra de música de cámara escrita para cinco instrumentos que son la flauta, óboe, clarinete, bajo y trompa, o para piano y cuatro o cinco instrumentos de viento.

Solo obras instrumentadas de esta manera tendrán derecho a tomar parte en la competencia, siempre que no hayan sido publicadas o ejecutadas antes. El original de la obra premiada pasará a ser propiedad de la Biblioteca del Congreso, el cual la guardará en su colección de manuscritos.

La Biblioteca del Congreso se reserva el derecho de ejecutar la obra premiada dentro de un año a contar desde el día en que se otorgue el lauro. La obra premiada será ejecutada en la fiesta de música de cámara de la Biblioteca del Congreso en octubre de 1929. Se ha recomendado a los representantes diplomáticos extranjeros que llamen la atención de los compositores en sus países respectivos hacia este certamen.

A causa de la popularidad de la música de cámara en los centros musicales hispano-americanos, la Unión Pan Americana anticipa que muchos compositores de esos países tomarán parte en la competencia.

EL PRINCIPE DE GALES VISITARA EL AFRICA ORIENTAL

La policía inglesa preocupada por la misteriosa desaparición de joyas valuadas en $65,000

LONDRES, Mayo 29. (BWS).— El Príncipe de Gales saldrá para su anunciada visita al Africa Oriental antes de lo que se había pensado, probablemente en la primera semana de Septiembre.

Está casi decidido que le acompañará el tercer hijo de los Reyes de Inglaterra, que habrá obtenido para entonces permiso de sus superiores militares.

Las principales ciudades que visitarán son la Colonia de Kenya, Uganda y el territorio de Tanyanyika, haciendo la mayor parte de los recorridos en automóvil.

Es la primera vez que el heredero del trono inglés visita el Africa Oriental.

VIAJE AEREO DE INSPECCION

LONDRES, Mayo 29. (BWS).—En una máquina aérea toda de metal, que es el mayor buque aéreo de pasajeros del mundo, han salido el Ministro del Aire Sir Samuel Hoare, su esposa, el Vice-Director del Aire Sir John Huggins y el Comandante de las Reales Fuerzas Aéreas Louis Greig del aeródromo naval de Calshot, en Southampton, hoy por la mañana para hacer una visita de inspección a las estaciones aéreas del canal, viaje que durará varios días en sus distintas escalas.

65.000 PESOS DE JOYAS ROBADAS

LONDRES, Mayo 29. (SR).— La misteriosa desaparición de joyas que valen sesenta y cinco mil pesos, contenidas en un paquete enviado por la firma J. T. Andrews, tiene muy preocupada a la policía. Lo peculiar del caso es que el paquete no iba despachado por correo, sino conducido personalmente por un empleado de la joyería, quien declara lo puso en el bolsillo interior de su levita y llevó esta abotonada durante todo el viaje que hizo desde Liverpool, en ferrocarril, creyendo que le fué sustraído en la plataforma del coche donde sintió un golpe o tropiezo con otra persona, al que no le dió importancia.

OTRA EXPLORACION EN DIRIGIBLE IRA AL POLO NORTE

Fué concebida por el Dr. Nansen y en Leningrado se tratará de los detalles el 18 de junio

COPENHAGUE, mayo 29. (U. P.) — Desconocida aun la suerte que haya cabido al dirigible "Italia" se ha anunciado que para el próximo mes de abril puede iniciarse otra expedición al Polo Boreal, en una nave más pesada que el aire.

El capitán Bruus, que acompañó al doctor Nansen en sus famosas exploraciones árticas, anunció los planes en un almuerzo celebrado en honor del capitán George Wilkins y el teniente Carl Eielsen, que volaron en aeroplano desde Alaska hasta la Isla del Hombre Muerto, por encima del Polo, y de allí a Spitzberg.

El doctor Nansen ha concebido la nueva expedición, y dijo que el 18 de junio se celebrará una reunión en Leningrado, Rusia, para tratar en detalle del proyecto.

Los exploradores piensan partir en abril, para eludir las nieblas de la estación. Se usará un dirigible de ciento cinco mil metros cúbicos de capacidad, seis veces mayor que el "Italia".

El capitán Bruus dice que en la expedición irán veinte hombres de ciencia y treinta tripulantes, usándose probablemente a Leningrado como base, para desde allí volar hasta Nome, en Alaska, donde se construirá un mástil de amarre para el dirigible.

YA SE HAN PRESENTADO ARQUITECTOS CUBANOS AL CONCURSO DEL FARO DE COLON

WASHINGTON, mayo 29, (UP.) — Veinte arquitectos más se han adherido a la competencia para el faro-monumento a Colón, que se erigirá en la República Dominicana. Catorce de los nuevos concursantes son del Uruguay y el resto de Cuba, Haití, México y Perú.

La competencia comenzará el 1 de septiembre de 1928. El Comité permanente, del cual es presidente el doctor Orestes Ferrara, embajador de Cuba, está preparando ahora un libro que contiene detalles completos acerca del certamen, el cual se repartirá entre todos los concursantes en el mes de agosto.

El certamen continuará hasta el 1 de abril de 1929.

NIEVA EN EL LAGO SAN JUAN

MONTREAL, mayo 29. (SR)— El Distrito del Lago San Juan, Quebec, está sufriendo una de las nevadas más intensas allí registradas habiendo muchas poblaciones aisladas a causa de los deslizamientos de grandas masas de nieve. Más de veinte puentes han quedado destruidos. En las inmediaciones del río Sanuenach se hacen urgentes los auxilios.

Solicitudes de Trabajo

3 días

10 cts.

Hasta 20 palabras

SE JUNTARON LAS FABRICAS DE LOS DODGE Y CHRYSLER

Ha quedado constituída ya la tercera firma de autos de los EE. UU. y quizás de todo el mundo

NUEVA YORK, Mayo 29. (UP).— Hoy se constituyó la tercera firma de automóviles de los Estados Unidos, en tamaño, y probablemente también la tercera del mundo, al ser absorbida la Dodge Brother Corporation, una de las compañías más antiguas en el negocio automovilista, por la Chrysler Corporation, que dirige Walter P. Chrysler.

La Dodge Brothers, que fué comprada por un sindicato que presidía Dillon, Read y Co., de Nueva York, en 1925, a los herederos de sus fundadores, en 146 millones de pesos, ha sido adquirida hoy por la Chrysler Corporation sobre base de cambio del stock.

A los precios actuales del mercado, la Dodge Brothers vale actualmente 113 millones de pesos, es decir, 33 millones menos que los pagados hace tres años.

Aunque no se ha anunciado nada de los planes futuros, se sabe que los directores de la fusión tienen el proyecto de hacerse cargo, dentro de poco, de otras compañías automovilistas, formándose una gigantesca empresa que será de la misma categoría de la Ford y la General Motors, y mayor que la Willys-Overland.

ATAQUE CONTRA LOS REBELDES EN NICARAGUA

Cuatro destacamentos de la infantería de marina unirán sus fuerzas con ese objeto

MANAGUA, Nicaragua, mayo 29. (U. P.) — Un grupo de cincuenta rebeldes nicaragüenses mandado por el general Alberto Laries y por Enrique Tijerino, ha entrado en la población de Masaya, donde se apoderó de la estación de policía y de cierta cantidad de fusiles, huyendo antes que la infantería de marina norteamericana supiera lo ocurrido.

—El jefe rebelde Cornelio Sandoval se ha rendido a la Infantería de Marina, acogiéndose a la oferta de amnistía, entregando armas y municiones.

—Una escuadrilla de aviones norteamericanos saldrá mañana llevando gran cantidad de flores, que dejarán caer sobre las tumbas de los soldados del Cuerpo que sucumbieron en combate, enterrándoseles en el campo de batalla. Este será el servicio del "Memorial Day" en Nicaragua.

—Cuatro destacamentos de infantería de marina que persiguen a los rebeldes nicaragüenses se preparan a lanzar un ataque decisivo contra los grupos que tienen rodeados en Puerto Cabezas. Estos grupos hacen lo posible para escapar hacia el interior del país.

—El vapor "Bridge" desembarcó hoy 75 soldados norteamericanos más.

SE ESTA DESARROLLANDO UNA GRAN BATALLA EN CHINA MOTIVADA POR EL CONTRA-ATAQUE DE LOS NORTEÑOS

Según los informes chinos, los norteños contra-atacan en ambos frentes: el de Pekin-Hankow y el de Tientsin-Hankow con bastante éxito contra las tropas de Shensi y de Feng

EL GENERAL INDEPENDIENTE YANG SEN SE APODERO DE CINCO BUQUES, UNO AMERICANO

Esta incautación se efectuó para el transporte de tropas, pero no sin fuertes protestas.—Los piratas realizaron un atentado contra un barco mercante de la Gran Bretaña

LONDRES, mayo 29. (BWS).— Telegramas de los centros chinos anuncian que está ocurriendo una extensa batalla a lo largo de la línea Paoting, Hostken y Changtow, que corre a 110 kilómetros al sur de Pekin y Tientsin. Infórmase que los norteños contra-atacan en ambos frentes, el de Pekin-Hankow y el de Tientsin-Hankow, con bastante éxito, contra las tropas del General Shensi y del General Feng, que con sus unidades de caballería les han ofrecido gran resistencia. Dícese que ni Feng ni Chiang Kai Shek han recibido refuerzos y que las tropas bajo los diferentes mandos suman quinientos mil hombres.

BUQUES REQUISADOS PARA EL TRANSPORTE DE TROPAS

LONDRES, mayo 29. (UP.)— El General Yang Sen, jefe independiente del distrito chino de Hankow se apoderó de cinco buques, uno de ellos perteneciente a la Rapids Company, norteamericana, para el transporte de sus tropas, según un mensaje desde Hong Kong a la agencia Exchange Telegraph.

La incautación ha sido motivo de fuertes protestas. Los barcos fueron retenidos en Hong Kong mientras las tropas los utilizaban. Numerosos contingentes militares ya han salido río arriba, por el Yang Tse, para guarnicionar Wah-Sien y otros lugares.

Las tropas de Yang Sen han librado con éxito una batalla contra los regimientos que se sublevaron, y es posible que ahora logren dominar una vez más la zona de Han Kow.

JAPON Y LA LIGA DE LAS NACIONES

GINEBRA, mayo 29. (UP).— El Japón ha presentado una nota en la Liga de las Naciones acerca de los choques de Shantung entre las fuerzas chinas y japonesas después de la ocupación por las últimas de Tsinan Fu.

Sir Eric Drummond, secretario general de la Liga, comunicó la nota a todos los miembros del Consejo.

CHANG TSO LIN ACCEDE A UNA PETICION JAPONESA

SHANGHAI, mayo 29. (SR).— El mariscal Chang Tso Lin ha ordenado que las tropas norteñas bajo su mando se retiren hasta doce kilómetros de Tsing-Tao, accediendo a la petición que le formuló el General Yasumitsu, que manda las tropas japonesas de ocupación.

Noticias de Pekin dicen que los grupos que salieron de Shansí para tomar la ciudad encuéntranse a 32 kilómetros al Oeste, listos para el ataque.

LOS PIRATAS CHINOS DE BIAS

LONDRES, mayo 29. (BWS). — Los piratas chinos en la bahía de Bias han realizado otro atentado contra un barco mercante británico, al que subieron disfrazados de pasajeros, llevándose en rehenes dos oficiales de cubierta ingleses y ocho chinos, utilizando dos botes del mismo. Al ganar la orilla, se internaron en las montañas perseguidos por una patrulla de fuerzas aduaneras chinas del crucero "Tmengshing", que apareció en la escena.

Por su parte el destroyer inglés "Somme" desembarcó fuerzas. Entonces, los piratas abandonaron sus presas y huyeron a la desbandada, recuperándose los botes y los secuestrados, así como la mayor parte del botín. Varios de los piratas resultaron muertos.

ESTADO DEL TIEMPO

Según los datos reportados a la Secretaría de Comunicaciones por los centros de Telégrafos, durante las 24 horas últimas llovió en los lugares siguientes:

Provincia de Pinar del Río.—Llovió poco en Viñales, Pilotos, Consolación del Norte, Consolación del Sur, y Pinar del Río; regular en La Coloma, Santa Lucía, Puerto Esperanza y Cayo Masón; mucho en San Cayetano, Matahambre, Artemisa, Cañas, Niágara, Bahía Honda, Orozco, Cabañas, Merceditas, Quiebra Hacha, Guanajay y Mariel. **Provincia de la Habana.**—Llovió en toda la provincia menos en Managua y Rincón. **Provincia de Matanzas.**—Llovió poco en Roque, Tinguaro, San José de los Ramos, Cidra, Sabanilla, del Encomendador, Bolondrón y Pedro Betancourt. En los Centrales Soledad, San Vicente, en Conchita, 56 centésimas; en Santo Domingo, 85 partes; en Central Cuba, 49 centésimas; en Central Santa Rita, 15 centésimas; en Unión, 16 centésimas; Alava, 30 centésimas; Santa Gertrudis, 2 centésimas de pulgada; regular en Matanzas, Perico, Central España, Jovellanos, Cabezas, Giira de Macurijes, Alacranes y Agramonte; mucho en Colón, Los Arabos, Banaguises, Guareiras, Limonar, Coliseo, San Miguel de los Baños, Carlos Rojas, Cárdenas, Máximo Gómez, Martí, Unión de Reyes, Navajas, Centrales Limones, Triunfo, Carolina, Santa Amalia, Dos Rosas, Progreso, Guizpuscoa y Zorrilla. **Provincia de Santa Clara.**—Llovió poco en Mataguá, Manicaragua, Taguasco, Cienfuegos, General Machado, Trinidad, Unidad, Sagua, Sitiecitos, Isabela de Sagua, Quemados de Güines Guayos, Agabama, Salamanca, Encrucijada, San Diego del Valle Mata, Cifuentes, Calabazar de Sagua, Sierra Morena, Rodrigo, Tunas de Zaza, Guasimal, Placetas, Centrales Ulacia, Unidad, Fe, San José, Tahón, Zaza, Agabama y Santa Teresa; mucho en Jicotea, Santa Lucía y Jiquima. **Provincia de Camagüey.** —Llovió poco en Simón Reyes, Júcaro, Algodones, Punta Alegre, Punta San Juan, Tamarindo, Falla, Céspedes, Piedrecitas y Jatibonico; regular en Violeta y una pulgada en Manopla, Mucho en Santa Cruz del Sur y Contramaestre; en el Central Céspedes, 7 centésimas y en el Central Velasco una centésima. **Provincia de Oriente.**—Llovió poco en Mayarí, Feltón, Yara, Cacocum, Radio-Chaparra y Omaja; regular en Veguita, Río Cauto y Guamo.

En el resto de la Isla no llovió.

EL PARTE DEL WEATHER BUREAU PARA HOY, MIERCOLES

WASHINGTON, mayo 29. (UP)— El pronóstico del tiempo para el miércoles, 30 de mayo, según el Observatorio Meteorológico de esta capital, es el siguiente:

Sur de la Costa Atlántica: Vientos moderados del Sur y Suroeste, y del Este en la región septentrional. Cielo casi cubierto, con lluvias locales.

Este del Golfo de México: Vientos moderados del Sur y cielo parcialmente cubierto, con lluvias locales en la región septentrional.

Oeste del Golfo de México: Vientos flojos a moderados del Sudeste y Sur. Cielo parcialmente cubierto, con lluvias ocasionales.

Mar Caribe y Paso de los Vientos: Vientos moderados del Nordeste y Este, y cielo casi cubierto, con lluvias locales en la región meridional.

DE VACACIONES EL CONGRESO DE WASHINGTON

WASHINGTON, mayo 29. (UP)— Un poco fatigado, el Septuagésimo Congreso de los Estados Unidos suspendió sus sesiones a las cinco y media de esta tarde, apercibiéndose desde ese momento para las próximas campañas políticas, presidencial y congresional.

Las dos Cámaras trabajaron mucho en las últimas horas, tras de haber sido bloqueado el proyecto de la Represa de Boulder.

Todas las leyes sin aprobar volverán a ser planteadas en diciembre próximo, cuando el Congreso reanude sus sesiones.

NUEVA CUADRUPLE ALIANZA

BERLIN, mayo 29. (UP)— El Rey Amanullah, del Afganistan, país que se considera importante, estratégicamente, por su posición entre la Rusia Soviet y la India Inglesa, ha planteado la cuestión de una cuadruple alianza defensiva, con Rusia, Turquía y Persia.

Amanullah indicó hablando Tchitcherin, el ministro de Estado ruso, en Moscú, que las cuatro naciones se uniesen a los efectos de la defensa. Así se ha sabido despues de terminarse el tratado militar defensivo turco-afgano.

LOS VIAJES MODERNOS

Se acerca el momento de preparar su viaje hacia las playas y montañas

HAGA USTED SU PLAN E ITINERARIO

Consúltenos después y le daremos precio fijo comprendiendo TODOS LOS GASTOS (incluso Impuestos y propinas) del viaje proyectado.

INDEPENDENCIA
EFICACIA
CONFORT
90 AÑOS DE EXPERIENCIA DE LA AGENCIA LUBIN, PARIS

HEMOS RECIBIDO EL NUMERO 20 DE

"PARISINA"

VEANOS

"PARISINA"

OBRAPIA 33

(altos de la Bolsa)

TELEFONO A-6509

M.E.C.D. 2016

DIARIO DE LA MARINA

FUNDADO EN 1832.

DIRIGIDO HASTA 1919 POR DON NICOLAS RIVERO Y MUÑIZ
DIRECTOR: JOSE IGNACIO RIVERO Y ALONSO

Editado por la Compañía DIARIO DE LA MARINA, (S.A.) cuyo programa consiste "en la defensa de los intereses generales y permanentes de la Nación cubana, de los especiales de la colonia española establecida en la misma y de la unión y armonía entre los diversos elementos que conviven en el país"—Art. 1o. de los Estatutos.

Presidente: Conde del Rivero.
Secretario: Manuel Abril y Ochoa. Tesorero: Joaquín Pinz.
Administrador: Dr. Aurelio Hernández Miró.

OFICINAS: Habana . . . . . Prado, 102.
Nueva York . . . . . Broadway at 71 st. St.
Madrid . . . . . Recoletos 10.
París . . . . . 61 Boulevard Haussman

PRECIOS DE SUSCRIPCION:

HABANA		PROVINCIAS		EXTRANJERO	
1 mes	$ 1.00	1 mes	$ 1.70	1 año	$21.00
3 idem	" 4.25	3 idem	" 5.00	6 meses	" 11.00
6 idem	" 8.00	6 idem	" 9.50	3 idem	" 6.00
1 año	" 15.00	1 año	" 19.00		

SUSCRIPCION DOMINICAL

Sólo para el extranjero.
(Países comprendidos en la Unión Postal)
3 meses . . . . . $ 4.20
1 año . . . . . " 8.40

(Países no comprendidos en la Unión Postal)
6 meses . . . . . $ 5.00
1 año . . . . . " 10.00
Esta suscripción sólo da derecho al número de los domingos.

TELEFONOS:

Quejas de Suscriptores	M-5404	Repórters	M-1934
Anuncios Económicos	A-3855	Deportes	A-4732
Anuncios Administración	A-5334	Secretaría de la Empresa	M-7714
Anuncios de suscriptores	A-1014	Secretaría de la Dirección	M-9785
Id. id. id.	M-3378	Fotógrafo	M-4844
Redacción	A-0301	Imprenta	M-9665

PASEO DE MARTI 103. APARTADO 1010. CABLE: DIARIO. HABANA.

DESDE NEW YORK

SOCIALISTAS AMERICANOS

EL PARTIDO Socialista Americano ha designado su candidato a la Presidencia, que es Mr. Norman Thomas, de New York; y para la Vice-Presidencia lo es Mr. H. Maurer, de Reading, Estado de Pennsylvania. En la Convención, reunida en New York, en que se han hecho estas designaciones, ha hablado el "hombre fuerte" de ese Partido, el abogado Hillquist, un israelita nacido en Riga, cuando ésta era rusa.

Es un excelente orador, un maestro en ironías y sarcasmos y gana un dineral, como abogado, defendiendo los pleitos de los grandes capitalistas; en lo cual no hay ni sarcasmo ni ironía, pero sí sentido práctico, sobre todo, de parte de los clientes, porque tiene más cuenta confiarle un pleito a un enemigo del actual sistema económico-social, que esté bien de cerebro, que a un letrado conservador y hasta piadoso, que tenga poco caletre.

Los socialistas no van a las elecciones con la esperanza de ganarlas, ni siquiera con la de restar votos a los dos grandes partidos qu tienen la contrata de gobernar a esta república. Van a votar solo para contarse—como han hecho en otras elecciones—. Su campaña electoral es meramente estadística.

El año 1900 reclutaron menos de 100 mil votos, con Eugenio Debs como candidato; el año cuatro, más de 400.000; el ocho, casi lo mismo; y el 12, más de 800.000.

El 16, descendieron a 500.000, probablemente porque el candidato no era Debs, hombre muy popular y que entonces estaba preso por haber hecho propaganda pacifista. Pero el año 20, cuando Debs, ya libre, fué candidato, llegaron a 900.000. No se sabe a punto fijo cuántos votos reunieron el 24, porque no tuvieron candidato propio y se fueron con Mr. La Follette, el del partido "progresivo" entonces improvisado y que duró "el espacio de una mañana" como la rosa del poeta francés.

En las elecciones municipales de New York, el Partido Socialista ha ido de mayor a menor. El año 17 su candidato a la Alcaldía, Hilquist, que hizo una campaña muy divertida, recogió 145 mil votos; el 21 no tuvieron más que 82 mil los candidatos socialistas a cargos municipales; y el 25 menos de 40 mil.

Es evidente que el socialismo no prende en los Estados Unidos; en ninguna de las grandes naciones tiene menos partidarios que aquí; compárese esta debilidad numérica con la fuerza del Partido Socialista germánico que envía muchos miembros al Parlamento Federal y que ha tenido ministros en todos los gabinetes que ha habido desde el advenimiento de la República. Hasta tuvo uno en la agonía del Imperio, Schiedeman, nombrado por Guillermo II cuando ya lo azotaba el viento de la derrota.

El trabajador americano es individualista; está por la propiedad y la libertad individuales; ni siquiera lo seduce ese socialismo aguado de Alemania, Francia y otros países, que consiste en dar pensiones a los ancianos y asegurar a los obreros contra el desempleo. No está para recibir limosnas; lo que quiere es jornales altos y jornadas cortas, buenas condiciones higiénica en los establecimientos industriales, participación en el gobierno y los beneficios de las empresas.

Y va consiguiendo esto, gracias a la poderosa Federación Americana del Trabajo, que es el mayor obstáculo al avance socialista. La Federación se niega a convertirse en partido político; así controla al democrático y al republicano, les arranca concesiones y les evita el desgaste que siempre origina el ejercicio del gobierno.

El obrero americano no es el enemigo del capital; desea tenerlo, ya como depósitos bancarios, como acciones de compañías o como fincas rústicas y urbanas. La Hermandad de Maquinistas de Locomotoras, posee en la Florida una ciudad, Venecia y muchísima tierra para vender o arrendar.

El obrero americano no se resigna a ser, como lo es el ruso, un servidor, mal retribuído del gobierno, sin independencia ni dignidad. Su programa es tener vivienda cómoda, comer y vestir bien y educar a sus hijos como antes no ponían educarse más que los de la burguesía; enriquecerse, si es posible, y a falta de esto, llegar al bienestar. El socialismo no le brinda más que una pitanza escasa, un tugurio y la tiranía de la burocracia.

La "plataforma" electoral de los socialistas, fuera de la parte doctrinal, que es puro desvarío, contiene cosas juiciosas. Pide que los préstamos hechos en el extranjero por ciudadanos americanos no estén protegidos por las fuerzas armadas de los Estados Unidos; que se retiren de Nicaragua las tropas americanas; y que se establezca en Filipinas la independencia, en Puerto Rico la autonomía y en las islas Vírgenes, un gobierno civil. Además, condena el terrorismo de Rusia, los regímenes políticos de Italia y de Hungría y el trato que se dá en Rumanía a las razas que están en minoría.

No habla de la prohibición de consumir bebidas alcohólicas; por donde se ve que ese partido está, como los otros dos, dividido en "secos" y "húmedos"; y, como los otros dos, se inhibe de pensar sobre un asunto de actualidad, que interesa y tiene perturbado al país entero. Habilidad burda "se llama esta figura".

Antonio ESCOBAR.

Nueva York, Abril de 1928.

CAMPO DE MARTE

Muy bien; pero...

La palma real no es adecuada para ornamentar plazas urbanas. Necesita de la perspectiva de la distancia, y entonces nada es tan bello como una hilera o un montón de palmas. Y no sirve, porque no se ve su penacho: lo que se hace visible es el tronco. Por eso el maligno novelista Eca de Queiros, pudo decir que la Habana le parecía un palillero de palmas. Troncos clavados.

En Cuba existe una gran variedad de palmas, que son de mucho adorno. El corojo, la palma cana, el dátil que ornamenta los paseos de Niza y de Alicante, estarían muy bien.

La llamada Palma barrigona, que abunda en la Vuelta Abajo, sería de un exotismo muy llamativo, para los turistas.

Un montón de cañas bravas, otro de un piñón que da unas flores rojas, otro rincón con enredadera, completarían la gran obra del Secretario de O. P. que hágamos o no la merced de complacernos, no merece más que parabienes por su obra.

G. Camps.

DESDE ALEMANIA

Ilusionismo Industrial de los Soviets Rusos

Por RAOUL LABRY

Las Tristeza se Esconde Tras las Bellas Promesas del Comité Ejecutivo de Kiew

LA prensa soviética desarrolla sin tregua en sus páginas planes, balances, proyectos y esquemas. Las estadísticas se amontonan, interminables, en ellas como bloques de piedra en una playa estéril. Es la aritmética permanente, la tiranía imperiosa de las cuatro reglas. Se tiene la impresión de ser triturado por una despiadada máquina calculadora. Y resulta curioso a este respecto comprobar cómo, por paradoja singularísima los bolcheviques, que defienden con intransigencia de apóstoles el dogma del materialismo marxista, son de hecho idealistas impenitentes. Están persuadidos de que las cifras y las fórmulas que surgen inflexibles de los cálculos y de los errores de sus gabinetes de estudio no sólo mandan en la realidad, sino que constituyen inclusive su esencia creadora.

Sus procedimientos son idénticos en todos los aspectos donde se registre una carencia de algo. La Rusia campesina es analfabeta, el cuarenta por ciento de los "mujiks" no saben leer. Y entonces Lunacharsky requiere las gafas, hunde en las manos su cabeza genial, consulta las estadísticas y decide por medio de unas reglas de tres que hacen faltas tantas escuelas y tantos maestros nuevos. Fijada la cifra de creación y repartida en un cierto número de años, nuestro calculador deduce los resultados: el primer año no quedará en Rusia más que un 30 por ciento de analfabetos, un 20 por ciento el segundo y un 5 por ciento el tercero. Del cuarto año en adelante todo el mundo podrá, pues, descifrar el catecismo comunista en su texto original. El problema ha quedado resuelto por una sencilla progresión aritmética.

Otro ejemplo. Rusia no produce bastante fundición. Perfectamente; dividamos el total del déficit por la población media de cada alto horno. Ya tenemos el número de altos hornos necesarios. Conociendo el precio de coste de uno de ellos sabremos inmediatamente el importe total del gasto. Rogamos entonces al Comisario de Hacienda que incluya esta cifra global en el próximo presupuesto y ordenamos a los soviets locales que pongan manos a la obra. Y en seguida anunciamos "urbi et orbi", que dentro de un año se habrá liberado Rusia de toda importación extranjera de fundición, y que hemos dado un paso decisivo hacia el socialismo.

¿Qué hay en realidad detrás de esta aritmética teórica? Para averiguarlo convendrá examinar un punto concreto en una región determinada. La verdad aparecerá más definida aún si se elige entre el fárrago de estadísticas oficiales una sola de ellas y si se reduce su generalidad panrusa a la escala de una pequeña unidad administrativa.

Me interesan a mí particularmente las explotaciones industriales, y he seguido el desarrollo de las del dominio de Kiev, hacia el cual me atraen los recuerdos mejores de mi vida rusa. Kiev es un nudo de líneas férreas. Se comprende por consiguiente que los bolcheviques hayan consagrado todos sus esfuerzos a esta ciudad y su "hinterland". El terreno es, pues, muy favorable para confrontar la realidad con las afirmaciones oficiales.

El plan de trabajos acordado por el Soviet local para 1928 es el siguiente: ampliación de la estación de Kiev y de la central eléctrica, y construcción de una fábrica de aparatos de cinematografía y de una filial de los truts. Se trata aquí de reanudar las obras emprendidas, con un presupuesto de gastos de 4.000.000 de rublos. Otros cinco millones serán empleados en reconstruir los talleres "Bolchevik" y una fábrica de máquinas de coser. Entre las nuevas edificaciones el comité ejecutivo proyecta las de una fábrica de harinas, otra de calzado, otra de conservas de carne y también las de viviendas que resuelvan la crisis de la habitación. Ascienden los gastos prepuepuestos para estas obras a 16.000.000 de rublos, y el total general es de veinticinco millones por lo tanto.

Pero ocurre que estos millones no se encuentran en las cajas del comité ejecutivo. Tienen que ser facilitados por la Comisaría de Hacienda de Ukrania, previa aprobación de los diferentes organismos de la economía popular. Las propuestas del comité deben seguir un largo trámite burocrático. A fines de febrero último no había terminado aun su peregrinación. Las oficinas piden documentos justificativos, informes, planes definitivos e índices de gastos, no aproximados, sino exactos al centavo. Sucede al propio tiempo que la mayor parte de los proyectos se reducen a esquemas vagos por falta de ingenieros y de dibujantes. Los índices de gastos son también inciertos, habida cuenta de la ignorancia de las administraciones interesadas acerca del precio de los materiales y de su cotización en el mercado. De aquí se siguen conflictos a granel, discusiones eternas, retrasos. Al empezar la primavera no hay todavía nada acordado. Nadie sabe qué créditos reales serán concedidos en definitiva para los proyectos.

La Rusia Campesina es Analfabeta. - El 40 por Ciento de los Mujiks no Sabe Leer

Las consecuencias de esta incertidumbre han sido graves. Los materiales necesarios no pudieron ser reunidos a tiempo. Faltan a la central eléctrica 1000 barricas de cemento, 320 capas de cristales para ventanas, 57 toneladas de viguetas, 2000 solivas. La Cooperativa de construcción de viviendas está peor abastecida aún. Le faltan 6000 barricas de cemento, 350 toneladas de hierros, 200.000 vigas, etc. El cemento viene de Novorossik, pero como las fábricas de esta ciudad han vendido ya sus stocks a otras regiones rusas va a ser preciso abrir de nuevo la fábrica "For", de Kiev, que había sido cerrada a causa de alto precio de coste. El cemento se pagará un cincuenta por ciento más caro que el de Novorossisk. Así, pues, antes de comenzar los trabajos resulta que los créditos previstos serán insuficientes.

La región de Kiev es rica en tejares. Pero como éstos tienen un capital de explotación muy escaso y distribuyeron ya su producción ordinaria en los gobiernos vecinos no han podido abastecer las demandas posteriores. Tompoco podrán hacerlo ahora rápidamente. Del mismo modo los aserraderos de la Rusia Blanca habían ya expedido a Moscú las vigas elaboradas, y no pueden ofrecer para las obras de Kiev más que maderas verdes cuyo empleo es muy peligroso.

Tampoco ha sido posible obtener en las cercanías herramientas, vagonetas, rieles, etc. Habrá que traerlos a última hora de Moscú, del Ural. Y por si todo esto no bastara, la mano de obra, que no obtuvo garantía suficiente de que iba a ser empleada, se desparramó por los gobiernos de alrededor o por las grandes ciudades de la Rusia Central. Nada hay dispuesto ni asegurado.

Esta es, a grandes rasgos, la triste realidad que se esconde tras las bellas promesas del comité ejecutivo del distrito de Kiev. Es la misma que se acusa en todas las demás regiones.

—Mira qué cara la de esa señora. Parece un capricho de Goya.

—¡Pues sí que tenía buen gusto el amigo Goya!

(De "La Voz", de Madrid.)

ASUNTOS INTERNACIONALES

¿Qué Significa la Vuelta Triunfal de Venizelos a Grecia?

¿QUIERE VENIZELOS IMPEDIRLA CRECIENTE INFLUENCIA DE ITALIA EN GRECIA?

(Por TIBURCIO CASTAÑEDA)

Después de una ausencia de seis años de Atenas, vuelve Eleutherios Venizelos, el político que naciera en la Isla de Creta y se las tuvo frente al Rey Constantino, a Atenas, lugar de sus triunfos y sus derrotas en la Gran Guerra y en la Post- Guerra.

Fué Venizelos creador de la más Grande Grecia, y una de las figuras políticas más salientes de la Conferencia de la Paz de París; y ahora con una rapidez vertiginosa, en apariencia impropia de su edad provecta, concibe el propósito de tomar parte en la política de Grecia, y, pensado y realizado, se presenta en Atenas a recojer su jefatura del Partido Liberal griego.

En Londres se creyó desde el momento que anunció Venizelos su propósito de volver a Grecia, que ese jefe liberal iba a restablecer el Gobierno a fuerza de golpes de Estado, de que, desde hacía dos años, se había visto Grecia libre, desde la caída del Dictador Pangalos.

Cuando este Dictador cayó, se vió el país dividido en dos fracciones casi iguales en número, monárquicos y republicanos; pero no ha habido ningún golpe de Estado.

Y en cambio todos han admirado la labor de esa pequeña Nación griega, ocupada en recojer y dar trabajo en su territorio al millón y medio de compatriotas que fueron expulsados de Asia Menor y de Tracia por los Turcos de Kemal Bajá, ayudados con armamentos y dinero por el Soviet de Rusia en 1922.

Ese desastre arrastró a la Monarquía griega, por más que esos monárquicos han culpado siempre a Venizelos de ser causante del desastre.

Nadie ha negado que fuese Venizelos el iniciador de la campaña de Grecia contra Turquía en la Anatolia, Provincia del Asia Menor.

Cierto que durante la Conferencia de la Paz en París, el Presidente Wilson demostró una gran estimación por Venizelos; pero en cuanto habló Venizelos de redimir a los griegos de Asia, en el sentido de darles allí territorio propio, Wilson lo oyó friamente.

Y para que la Conferencia de la paz de París y su Presidente Wilson se encontrasen con un hecho realizado, el Ejército griego desembarcó en Esmirna en Mayo de 1919.

La enemistad del Rey Constantino por Venizelos, y el ningún éxito que tuvo ese desembarco, hizo que fuese derrotado Venizelos en las elecciones generales parlamentarias de 1920.

Los Republicaron ganaron las elecciones de 1923, como acto de protesta contra los Monárquicos que habían ido a la guerra de 1922 contra Kemal Bajá.

Venizelos no intentó volver a la vida pública temiendo un recrudecimiento de los odios del pueblo griego y se quedó a vivir en París, en donde había contraído nuevas nupcias.

Zaimis, como jefe del Gobierno, se mostró adversario decidido de Venizelos.

Y ahora vuelve Venizelos a Atenas, no llamado por sus compatriotas, como cuando capitaneó las luchas sordas contra el Rey Constantino, sino por su propia inclinación.

El día 23 del corriente habían preparado los antivenezolistas un meeting contra la afirmación del Presidente Kondouriotis, que había asegurado que Venizelos el cretense era hombre de gran popularidad en Grecia.

La policía y la gendarmería, ocuparon la plaza en donde se iba a celebrar esa reunión al aire libre, de los adversarios de Venizelos.

Los Comunistas, también adversarios de Venizelos, se habían propuesto promover escándalos y protestas contra Venizelos, en las calles de Atenas.

Los monárquicos que todavía recuerdan la enemiga de Constantino por Venizelos, han dado en decir que Venizelos viene a Grecia con dos propósitos: con el de consolidar el orden en Grecia y de que se elija definitivamente una forma de Gobierno adecuada, para abandonar las Dictaduras que en Grecia recientement han sido.

El Ministro de Hacienda, Kafandaris que renunció su cartera el día 22, creyó que se podía oponer a Venizelos dentro del Partido Liberal; pero pronto vió que eso no era posible, y se separó del Partido, con sólo ocho amigos políticos.

A los Repórters de la Prensa dijo Venizelos que estaba convencido que el país se hallaba en la disyuntiva de un brote militar de anarquistas o de monárquicos; se cree que Venizelos visitará al Presidente Kondouriotis y le recomendará que nombre Presidente del Gobierno a Sopubis.

El Presidente Kondouriotis consultó ese mismo día 23 con diversos jefes políticos.

El General Metaxas, Ministro de Comunicaciones, y Jefe del Partido político de la "Opinión Libre", que después de la disolución del Partido Popular, era el grupo más numeroro, llamado también Monárquico, cree que del nombramiento del nuevo Gabinete debía encargarse el jefe de ese Partido, D. Saldaria.

Y si el Parlamento fuese disuelto, haríase responsable de ese acto al Presidente Kondouriotis.

El señor Kafandaris, jefe del Partido Progresista Liberal, se negó a aconsejar nada al Presidente de Grecia.

Y el señor Papastassion, jefe del Partido de Union Republicana, aconsejó el nombramiento de un Gobierno Venizelista; y si esto no fuese posible, se debía nombrar un Gabinete interino, hasta que se realicen las eleciones, según dijo.

El ex-Ministro de Estado, Michalakopoulos, acnosejó al Presidente que llamase a Venizelos para que indicase su opinión.

Por lo que se vé, y era de esperar que así sucediese, después de una lucha entre Monárquicos y Republicanos, y del eclipse de la Monarquía a consecuencia de su terrible derrota a manos de los turcos, y una pérdida de gran parte de la Tracia cuya capital, Adrianápolis, sigue siendo de los turcos, la situación griega es caótica.

Es más fácil ponerse de acuerdo entre los que vencen, que no entre los vencidos. Y en Grecia ha habido dos vencidos, la Monarquía y el mismo ejército griego.

¿Qué es lo que quiere Venizelos el que siempre fué monárquico, desde el momento que ni hay candidato para el Trono?

Además, después del ensayo de República con golpes de Estado y sublevaciones y revueltas, no se concibe en Grecia más que un Gobierno de coalición, sin más propósito que reconstruir el país; y de él si puede ser Presidente Venizelos, dejando en las zarzas del camino, todo su abolengo monárquico.

DESDE PARIS

MUÑECOS en las Casas sin NIÑOS

EN las modas hay cosas ridículas, de las cuales se puede sonreír. Pero las hay que son inquietantes y que debemos sofocar al nacer; piero hablar de las que amenazan las costumbres y la mentalidad de nuestras mujeres después de la guerra.

Se sabe que nuestro peor peligro nacional es la despoblación. Cuando los otros pueblos se multiplican asombrosamente, con nosotros, los franceses, ocurre lo contrario. ¿Qué decir, en tales condiciones, de una moda que se moga de la maternidad?

Entrad en el departamento de una parisiense, amueblado según la moda del día. En la antesala encontraréis dos o tres polichinelas echados sobre los taburetes y divanes. En la sala, otros muñecos. El budoar, el cuarto tocador, el dormitorio están llenos de "pupazzi" con los ojos asombrados y una cara de piel pintada, de pierrots pálidos con casacón de raso negro y de muñecas a la última moda, vestidas por el gran costurero. Los hay de todos los precios, desde doscientos hasta tres mil francos, y de toda talla, hasta del tamaño natural, que no tienen nada de infantil. ¿Serán los juguetes del niño de la casa? No. La casa no tiene niños. Hay, a la verdad, una niñita de vestidito corto que sale a recibiros. Mas es la dueña de la casa; tiene de treinta a cuarenta años. Sus únicos nenes allá están; son de paño.

Pues bien: esa afectaóin de puerilidad no es una idea francesa. Es japonesa o norteamericana. En estos dos pueblos, sin embargo muy viriles, la mujer la echa de niña malcriada. Cuanto más frívola es, más el hombre la encuentra reposante. Para nosotros, al contrario, desde siglos, la esposa era una igual y una socia, la confidente de las horas graves, la consoladora de los días de fracaso. ¿O veis ya tocando a la puerta de vuestra compañera a pedirle un consejo o una confortación, y encontrándola en medio de sus polichinelas?

Hemos llegado ante la última sobrepujanza de una época en que la mujer no quiere tener más su edad. La consigna es de aparecer joven. A los sesenta años, se peina de niñita. A los cuarenta, juega con muñecas. Tendrán las mujeres de veinticinco que pasearse con una nodriza y un chupete?

Esa moda de reemplazar el niño, ayer con perritos, hoy con polichinelas, no tiane nada que hacer con rodia del instinto maternal! Para las mujeres cuya nuestros hogares. ¡No nos enternezcamos ante esa paesterilidad es involuntaria, hay los niños de las otras; de mil recién nacidos, ciento cuarenta se mueren por falta de recursos o de cuidados inteligentes. He allí muñequitas de carne viva y doliente con las cuales se puede jugar a la mamá, cuando se pose la dicha de tener tiempo y dinero supérfluos.

Maurice DE WALEFE.

A TRAVES DE LA VIDA

POR HECTOR DE SAAVEDRA

Ayer tarde salía yo de un lindo teatro que se llama "Embassy" donde había visto una película titulada: "Tempestad" de la que luego hablaré, cuando me di de manos a boca con el señor Tony Agüero, que en el hotel "Alamac" es el que dirige el departamento hispano-americano, iba a decir: de inmigración, pero no era exacto porque Agüero los exporta, también, para Guatemala, México y otros países. Pues la primera cosa que me preguntó el amable compatriota fué:

—¿Por qué no estuvo usted, anoche, en mi fiesta del 20 de Mayo?

—Sentí mucho no ir, pero, a la verdad, no estoy ahora para bailes. ¿Quedó muy bien, eh?

—Espléndido. Y una alegría como en Cuba. Los americanos estaban encantados porque regularmente, si no hay bebidas, en los bailes se divierten y distraen casi en la misma forma que lo hacen en la iglesia oyendo al Pastor, cantando a coro. Es lástima que Vd. no fuera!

—Ya le he dicho, amigo Agüero, que tengo ciertas preocupaciones que me tienen desconcertado, porque antes yo no tenía ninguna, y así se lo dije a Kemal Pachá cuando este gran hombre me dijo midiendo sus palabras:—No es el presente de mi pueblo lo que me preocupa sino su porvenir.

—Es preciso distraerse, camarada. Le dejo porque tengo un "party" que me espera. ¡Hasta la vista!

Y se marchó este amable amigo, que trabaja con celo y que baila con más entusiasmo todavía, porque tiene en la sangre, es decir; en los piés, aquello que el General Concha decía que era la característica del cubano: una musiquita y una danza. Pienso que ahora hubiese modificado su opinión el distinguido virrey que fué de esta ínsula.

Porque precisamente no era el baile lo que me seducía, preferí pasar las primeras horas de la noche contemplando desde la puerta de mi hotel, la ola humana que discurre por el "Times Square". Es un espectáculo que vale el viaje a New York, porque ni en los grandes boulevares de París no hay esta brillantez y animación. Todo Broadway, en el espacio de diez o doce cuadras está estupendamente alumbrado por anuncios lumínicos, muchos de ellos de movimiento y muy curiosos. Los automóviles se mueven por bandadas a la señal del policía, y la gente a veces no puede andar, como en la salida de los grandes espectáculos. Es digno de contemplación este cuadro tan movido donde hay tipos de todas clases, mujeres de todas las elegancias y un constante va y ven que cambia las fisonomías como los colores en un kaleidoscopio. Este es el "tenderloin", barrio o distrito de New York donde vive la gente alegre, donde pululan los actores y actrices, las muchachas de los coros y los parásitos de las muchachas. Es el corazón de la ciudad, como me dijo un criado turco, llamado José Nahum, que está aquí desde el año pasado, es decir, en el hotel, porque en los Estados Unidos lleva fecha, ya que ahora no es fácil colarse.

Pues ayer 20, domingo, lluvioso y triste, frío y húmedo me atrajo un anuncio del periódico. Era la película "Tempestad" que ponían en el "Embassy" interpretada por John Barrymore. El título era conveniente. No hay cubaso que no tenga en los actuales momentos "una tempestad bajo un cráneo". Claro está que me refiero a los que tienen conciencia, porque hay muchos que carecen de sentido moral y si tienen cráneo es para que soporte el cuero cabelludo. Pero los demás no saben, los unos, como van a salir y los otros como podrán mantenerse. Con este problema, en verdad, y pensando como iban a resolverlo, por más esfuerzos que hicieran, no estaba yo para bailar,

La película, que me he enterado que necesitó más de un año para hacerse, revela un gran esfuerzo, mucho talento y más dinero. Pero perdurará en la pantalla y ya la juzgarán en la Habana.

Barrymore está mejor en "Tempestad" que en "Don Juan", su memorable producción y los que lamentan su deserción de las tablas por el arte de la película no pueden menos de reconocer su trabajo de actor insuperable.

Un oficial ruso, Markow, (que es Barrymore) se enamora de la princesa Tomasa. Pero en aquella época las princesas eran armas prohibidas para los plebeyos y Markow fué encarcelado. Pero vino la revolución, el prisionero ocupó un puesto prominente y tras distintas circunstancias es él quien salva a Tomasa y se casa con ella. El argumento es banal, pero en la pantalla la forma tiene más valor que el fondo. La que hace de princesa, (una mujer chiquitica que se llama Camela Horn) es muy mediocre, quizás porque no ha nacido para el rango. Los demás no necesitan talento ni figura porque el cine tiene el privilegio de poner un mono donde necesita un macaco.

Tal ha sido mi 20 de Mayo.

New York 21 de mayo.

ERA ETERNO EL CAMINO

ERA eterno el camino. Abismado en mis penas
era, inconsciente y solo sobre el páramo verde,
igual que un árbol seco. Acaso fuera, apenas,
la queja que en el labio desfallece y se pierde.

VINIERON las estrellas a posarse en mis ojos;
dormí sobre la tierra reseca y humeante,
y fué sobre mi lecho de hierbas y rastrojos
donde sentí mi viejo dolor de caminante.

Y vino la mañana. Con mi dolor de paria,
ritmé los pareados de una vieja plegaria
que fué para mi vida de consuelo constante.

Sobre la yegua puse la pesada montura,
y fuí vertiendo toda mi sed de caminante
sobre el silencio verde de la montaña dura.

Julio Sigüenza.

DESDE MADRID

PERSPECTIVAS

El Blanco SANDINO y el Indio HATUEY

EL capitán Sandino me hace pensar en Hatuey. ¿Qué paridad puede existir entre el caudillo nicaragüense y el cacique indio? Sandino es de raza blanca, y Hatuey era un piel roja. Sandino combate con las armas y la ideología del siglo XX, y Hatuey, el antillano, combatía con flechas y macanas y con las supersticiones del mundo siboney.

La distancia militar entre Sandino y sus adversarios es corta: quiero decir que, aparte la superioridad numérica, favorable a los yanquis, no hay entre Sandino y éstos aquella desproporción en los medios de lucha que hacía militarmente imposible la victoria del jefe de los aborígenes cubanos sobre don Diego Velázquez y sus lugarteniente Morales y Narváez.

A primera vista un paralelo entre Hatuey y Sandino ha de parecer arbitrario. Sobre todo si se piensa que Sandino procede de la raza de los conquistadores de América. Pero, ¿qué son todas las patrias, no bien se ahonda en sus orígenes, sino invasiones prescriptas, tomas de posesión violentas legitimadas por el tiempo? Las patrias americanas que hoy ven amenazada su libertad—e intervenida, desde luego, su existencia económica—no son las que encontraron Colón y Cortés, Pizarro y Almagro en la época de la conquista. Nada queda de las patrias caribes, y sólo resíduos de la inaica y la azteca. Pero—nadie lo ignora—no son los hombres quienes hacen la tierra, sino la tierra la que hace a los hombres. Todos los nacidos en América y los incorporados a su territorio son americanos, sea la que fuere su procedencia.

Sandino es, hoy un americano típico, perfecto, como en el siglo XV lo era Hatuey. Sandino defiende hoy en las montañas de Nicaragua lo mismo que el jefe siboney defendía en las ciénagas y las cumbres cubanas: la tierra.

Hatuey representa el sentimiento obscuro y profundo de la patria que da la tierra, la posesión de la tierra. Hasta el ocaso del siglo XV Cuba era de la raza de Hatuey, raza inocente y débil que otra sobria y robusta vino a reemplazar. La tierra es una madre de ancho regazo, pero sin ojos. Es su hijo quien se agarra fuerte o su seno y no se separa de él. A la vuelta de los siglos, de los propios invasores brotará otra simiente cubana: un Maceo y un Martí reproducen los actos de Hatuey. Cuba ha cubanizado a los españoles y los afroespañoles. La tierra ha hecho al hombre. Lo que importa, pues, es que este hombre sea vigoroso y sepa defender su tierra.

Sandino y Hatuey son iguales en lo esencial: el sentimiento patrio. Y diferentes en la situación histórica. Hatuey, como todos los emperadores y caciques de la América precolombina, defendía una causa perdida. Los europeos de los siglos XV y XVI eran en todo superiores a los aborígenes americanos. La inferioridad moral y material de éstos sólo puede compararse a la que hoy subsiste en las más atrasadas tribus de Africa con respecto a Europa. La conquista de América, científicamente observada, se presenta como uno de esos grandes hechos biológicos en que una especie superior substituye a otra, inferior o depauperada, en la posesión de una sedva o un río.

Hoy el problema es éste: saber si los anglosajones de la América del Norte están, con respecto de la América restante, en la situación de la Europa de los siglos XV y XVI con respecto al mundo recién inventado y explorado.

Y no.

El problema, cordialmente, intelectivamente, se resuelve en seguida contestando: "No".

Un Hatuey, un Guatimozin, pueden ser vencidos porque no saben. Pero un Sandino es difícil de vencer, porque sabe tanto y es tan hombre de su tiempo como sus adversarios. Hoy toda América está civilizada, es consciente. Existirán matices de cultura y de educación política que coloquen a algunas naciones americanas en un estado de inferioridad respecto de la "nación mayor". Pero esas naciones menores poseen cualidades suficientes para regirse por sí mismas y, al luchar por su existencia autónoma, lo hacen—como Sandino—con las armas y las ideas del siglo XX, no con las flechas y las supersticiones de Hatuey.

Esta es la lección del caudillo nicaragüense, que se repetirá tantas veces como haga falta. Es la de Hatuey, la de San Martín, la de Bolívar y la de Martí... Y ya sabemos que Hatuey ha dejado de ser un indio inerme e ignorante para convertirse en un hombre de su tiempo.

Alberto INSUA.

M.E.C.D. 2016

TOMMY LOUGHRAN PELEARA ESTA NOCHE CON PETE LATZO EN EBBETS FIELD

EN LOS MATCHS DE FUTBOL OLIMPICO VENCEN ARGENTINA, ITALIA Y PORTUGAL

Percy Jones Dejó en Cuatro Hits a los Rojos del Cinncinnati y les Propinó Una Espesísima Lechada Ganando 2x0

Adolfo Luque empezó a pitchear por los de la Ciudad Reina, pero en el tercero inning, cuando le pitcheaba a su rival, Jones, sufrió la distensión de un tendón del hombro teniendo que abandonar el box

WRIGLEY FIELD, Chicago, mayo 29, (UP.) — Adolfo Luque volvió hoy a ser víctima de un accidente y tuvo que abandonar el box por los Reds del Cincinnati cuando éstos luchaban con sus rivales más formidables, los Cubs.

Jim Edwards y Pete Jablonowski, lanzadores de los Reds, estuvieron wilds después que Luque se retiró, siendo fácil a los Cubs hacerles cuatro carreras y ganar por score de 4 a 0.

Esta derrota hace descender a los Reds a poco menos de un juego completo sobre los Cubs. Estos deben ganar por lo menos un juego mañana si han de comenzar el viaje al este por la noche en el primer lugar de la Liga.

Luque estaba pitcheando brillantemente cuando sufrió la distensión de un tendón de un hombro, mientras pitcheaba a Jones en el tercer inning. A pesar de los esfuerzos que hizo para seguir jugando la lesión le debilitó, recibiendo un dobel bateado por Beck. Inmediatamente hizo señales al banco con el fin de que se preparase un pitcher a sustituirle. McGuire, que estaba al bate, dió un hit a Dressen, quien puseo out a Beck, y Luque se dirigió al Club House con el objeto de ser examinado por los médicos. El pitcher cubano manifestó más tarde que probablemente podría volver al box en Boston el lunes próximo a más tardar.

Jones dió a los Reds pocas oportunidades para anotar hoy. El primer episodio de consecuencias para los Reds fué el quinto inning, cuando Piccinich lo inició con un doble al left. Ford bateó un globito a McGuire, Edwards un rolling a Beck y Critz hizo lo mismo, terminando el inning con Piccinich en tercera.

El otro inning en que los Reds tuvieron oportunidad de hacer algo fué el octavo, cuando Ford dió un single, corriendo Pittinger por él. Jablonowski bateó un fly; Critz dobló al right y Hargrave, que bateaba por Purdy, recibió una transferencia, llenándose las bases. Kelly que había dado hit en cada uno de los quince juegos anteriores del club, y que no había lucido sus facultades en el día, tenía la gran oportunidad de impedir una lechada o posiblemente empatar el score, pero fué ponchado. Zitzman bateó después por Walker, dando un fly y terminando el inning.

Los singles a Edwards por Webb y Grim, separados por dos outs, sirvieron para que el Chicago anotase la primera carrera en el cuarto inning. Más tarde, en el sexto, Webb fué transferido y Wilson dobló al left. Edwards dió pase a Heatheote, llenando las bases, y abandonó después el box dando pase a Jablonowski.

Con Grimm al bate, Piccinich tuvo un passed ball que permitió anotar a Webb. Grimm recibió un pase intencional y las almohadillas volvieron a llenarse. Jablonowski también dió la base a González para forzar a Wilson. Después ponchó a Butler y Jones transfirió a Beck para forzar a Heathcote. McGuire dió finalmente un fly y terminó el terrible inning con tres carreras y un solo hit.

Durante el juego los Reds realizaron tres doubleplays más, alcanzando un total de 66 en la temporada. Piccinich dió hoy hit en su octavo juego consecutivo, siendo el décimo cuarto juego en que Ford tomó parte sin cometer un error. Desde su último error, Ford ha aceptado 73 lances consecutivos en el short.

Score del juego:

CINCINNATI	V.	C.	H.	O.	A.	E.
Critz, 2b	4	0	1	3	3	0
Purdy, lf	2	0	1	1	0	0
Callaghan, lf (2)	0	0	0	0	0	0
Kelly, 1b	4	0	0	10	1	0
Walker, rf	3	0	0	3	0	0
Zitzmann, rf (2)	1	0	0	0	0	0
Allen, cf	3	0	0	0	0	0
Dressen, 3b	4	0	0	1	3	0
Picinich, c	2	0	1	2	1	0
Sukeforth, c	1	0	0	1	0	0
Ford, ss	3	0	1	3	2	0
Pittinger, ss	0	0	0	0	1	0
Luque, p	1	0	0	0	0	0
Edwards, p	1	0	0	0	0	0
Jablonowski, p	1	0	0	0	0	0
Hargrave, (1)	0	0	0	0	0	0
Totales	30	0	4	24	11	0

(1) bateó por Purdy en el octavo, (2) corrió por Hargrave en el octavo, (3) bateó por Walker en el octavo.

CHICAGO	V.	C.	H.	O.	A.	E.
Beck, ss	3	0	2	1	3	0
Maguire, 2b	4	0	0	7	2	0
Webb, rf	3	2	1	1	0	0
Wilson, cf	3	1	1	5	0	0
Heathcote, lf	2	1	1	3	0	0
Grimm, 1b	3	0	2	9	0	0
González, c	3	0	0	1	0	0
Butler, 3b	4	0	1	0	6	0
Jones, p	2	0	1	0	1	0
Totales	27	4	9	27	12	0

Anotación por entradas

Cincinnati ..... 000 000 000—0
Chicago ..... 000 103 00x—4

Sumario

Dobles, Beck, Picinich, Wilson, Heathcote, Critz; sacrificios, Heathcote, Jones; double plays, Ford, Kelly, Ford, Critz y Kelly, Butler, Maguire y Grim, Critz y Kelly; hits, a Luque 3 en 3 innings; a Edwards 4 en 2 innings; bases por bolas, a Jones 4, a Luque 1, a Edwards 3, a Jablonowski 4; strikeouts, Jablonowski 2, Jones 1; quedados en bases, Cincinnati 7, Chicago 9; pitcher perdedor, Edwards; umpires, Magee, Klem y McCormick; tiempo del juego, 1:43.

PERDIERON LOS RED SOX CON LOS DEL "FILA" ATLETICOS

Fué un match muy reñido que presenciaron 5,000 fanáticos en el campo del Boston Amer.

BOSTON, mayo 29 (UP).— Los Atléticos vencieron hoy a los Red Sox, por score de 4 a 3, en el primer juego de una serie de 4, a presencia de 5.000 espectadores. Jack Russell comenzó apitcheando por los Red Sox y ocupó el box 7 innings, retirándose a favor de un bateador emergente.

SCORE:

FILADELFIA:

	V.	C.	H.	O.	A.	E.
Bishop 2b	4	1	3	1	6	0
Haas rf	5	0	1	0	0	0
Speaker cf	5	2	3	2	0	0
Hauser 1b	3	1	1	14	0	0
Cochrane c	3	0	1	5	1	0
Miller lf	3	0	2	2	0	0
Dykes 3b	2	0	0	0	0	0
Hale 3b	2	0	0	1	3	0
Boley ss	4	0	1	1	4	0
Walberg p	2	0	0	0	1	0
Rommel p	2	0	0	1	3	0
Totales:	55	4	12	27	18	0

BOSTON:

	V.	C.	H.	O.	A.	E.
Flagstead cf	4	1	1	1	0	0
Todt 1b	3	0	0	7	0	0
Myer 3b	3	0	2	1	1	0
Williams lf	3	0	1	0	0	0
Regan 2b	4	0	0	2	5	0
Taitt rf	4	1	2	4	0	0
Hoffmann c	3	1	2	1	0	0
Berry c	1	0	0	3	1	0
Gerber ss	3	0	1	3	1	0
Russell p	2	0	0	0	1	0
Mac Fayden p	0	0	0	0	1	0
a-Rollings	1	0	0	0	0	0
b-Rothrock	0	0	0	0	0	0
c-Rogell	1	0	0	0	0	0
d-Heving	1	0	0	0	0	0
Totales:	33	3	9	26	10	0

x-Walberg fué out cuando le tocó una bola bateada.

a-Bateó por Russell en el sexto; b-corrió por Hofmann en el sexto. c-Bateó por Gerber en el noveno; d-bateó por Mac Fayden en el noveno.

ANOTACION POR ENTRADAS:

Filadelfia	300	010	000	—4
Boston	011	100	000	—3

SUMARIO:

Two base hits: Hoffman, Gerber. Flagstead, Bishop, Speaker (2), Taitt Triples: Miller; Homerun: Hauser. Quedados en bases: Fildalfia 8, Boston 7. Sacrificios: Myer, Hauser, Miller. Bases por bolas: por Walberg 2, por Russell 1 por Rommel 1, por Mac Fayden 1. Pitcher ganador: Rommel. Pitcher perdedor: Russell. Umpires: Mc Gowan, Connolly y Van Graflan. Tiempo del juego: 1:54.

El Tennis en Francia

Helen Wills llegó a la final del Campeonato Femenino de Singles

ESTADIO DE ROLAND GARROS, París, mayo 29 (UP).— Helen Wills, de California, llegó hoy al round final del Torneo Femenino de Singles por el Campeonato francés de tennis, al derrotar a la alemana Fraulen Cissie Aussen, en straigh sets, 6-1 y 6-2.

Germaine Charnalet ,francesa de no mucho cartel, eliminó a la inglesa Betty Nuthall, que había sido escogida como la probable adversaria de Helen Wills en los finalese. El match fué decidido en straigh sets, 6-4 y 6-4.

Toda posibilidad de un encuentro, en los finales, le Helen Wills y la señora Mallory, su antigua rival, quedó destruida al ser eliminada la última por la australiana Miss Snaverd, 3 6, 6 0 y 6-4.

Francis T. Hunter avanzó en los singles de hombres, al derrotar a C. H. Kingsley, inglés, 6 2, 10 8 y 6-4.

Guillermo Robson, argentino, derrotó al brillante jugador francés Pierre Landry, 4 6, 6 3, y 6 1.

Ronald Boyd, también argentino, venció al austriaco Hans Artens, 6-1, 6 4 y 6 1.

Henri Cochet, francés derrotó al californiano Stdney Wood, 6 1, 6 0 y 6 1.

A-3333
A-1014

Usted debe convencerse de la efectividad de nuestros ANUNCIOS CLASIFICADOS.

Si se encuentra sin empleo, solicítelo por medio del DIARIO DE LA MARINA y lo obtendrá.

SOLICITUDES DE TRABAJO, 3 DIAS, 10 CTS.

Flint Rhem Dejó al Team de Pittsburgh en una Sola Carrera

Los Piratas se vieron privados del concurso de tres de sus players regulares

PITTSBURGH, mayo 29, (UP.) — Flint Rhem contuvo a los Pirtaas del Pittburgh en siete hits hoy y los Cardenales alcanzaron una victoria con score de 7 a 1. Los Piratas jugaron si ntres de sus regulares, que fueron el capitán Traynor, Adams y Grantham, los dos primeros están con catarro y a Grantham se le fracturó un hueso de la mano el domingo jugando con el Chicago.

Score:

SAN LUIS	V.	C.	H.	O.	A.	E.
Douthit, cf	4	0	1	2	0	0
High, 3b	5	0	1	1	2	0
Frisch, 2b	4	1	2	4	5	0
Bottomley, 1b	4	2	3	10	0	0
Harper, rf	5	1	2	2	0	0
Rottger, lf	3	1	1	3	0	0
Wilson, c	4	1	2	2	1	0
Maranville, ss	2	1	1	3	8	0
Rhem, p	4	0	1	0	1	0
Totales	35	7	14	27	17	0

PIRATAS	V.	C.	H.	O.	A.	E.
L. Waner, cf	2	0	0	4	0	1
Mulligan, 3b	3	0	0	0	1	0
Brame, (1)	1	0	0	0	0	0
Bartholomew, p	0	0	0	0	1	0
P. Waner, rf	3	1	3	0	1	1
Wright, ss	4	0	1	4	3	0
Harris, 1b	3	0	2	11	1	0
Comorosky, lf	4	0	0	1	0	0
Bartell, 2b	4	0	1	1	5	0
Gooch, c	1	0	0	2	2	0
Hemsley, c (2)	2	0	0	3	1	0
Grimes, p	1	0	0	0	3	0
G. Scott (3)	1	0	0	0	0	0
Fussell, p	0	0	0	1	1	0
Barnhart, 3b (4)	1	0	0	0	0	0
Totales	30	1	7	27	19	2

1() bateó por Mulligan en el octavo, (2) corrió por Gooch en el quinto; (3) bateó por Grimes en el quinto, (4) bateó por Fussell en el octavo.

Anotación por entradas

Cardenales ..... 010 231 000—7
Piratas ..... 000 100 000—1

Sumario

Dobles, Bottomley (2), Frisch, P. Waner, Harris, Maranville, Douthit; triples, Bartell; sacrificios, Douhit; bases robadas, Wilson (2), Maranville (2); double plays, Grimes a Bartell a Wright a Harris, High a Bottomley, Bartell a Right a Harris, Maranville a Frisch a Bottomley, Frisch a Maranville a Bottomley, Wilson a Maraville, Bartholomew a Wright a Harris; bases por bolas, a Rhem 4, a Grimes 3, a Fussell 1; strikeouts, Rhem 2, Grimes 2, Bartholomew 1; wild pitches, Grimes; pitcher perdedor, Grimes; quedados en bases, S. Luis 8, Piratas 8; tiempo del juego, 2:01; umpires, Stark, Quigley y Pfirman.

De Foot Ball Amateur

Noticias oficiales que nos envía el secretario, señor Emilio García

Nuestro compañero Emilio García, el múltiple, que es también Secretario de la Liga de Foot Ball Amateur, nos informa que no es cierto, como se ha publicado, que en dicho organismo se tratara de la fusión de dos Clubs, pues si algo se trató de ese asunto fué extraoficialmente.

También nos informa que los atletas Roibal y Requejo, sólo han sufrido una suspensión de quince días, y no de treinta como se ha dicho.

El Secretario de este organismo publicará en lo adelante todos los asuntos que crea de interés general.

Liga Inter-Fábricas

Mañana jueves jugarán en Almendares Park Valentino y Miguel Lloret

La importancia de la primera serie del campeonato Inter-Fábricas, es cada vez mayor. Según se aproxima su final, aumenta el interés de los juegos, en vista de la poca diferencia que separa a los clubs.

Pues, bien, para mañana está anunciado un gran juego, entre los fuertes clubs Miguel Lloret y Valentino, juego éste que fué suspendido a causa de la lluvia el lunes pasado.

Los "matches" del domingo.— He aquí la forma en que se llevarán a cabo los juegos correspondientes al domingo tres de Junio:

En Almendares Park, a las nueve y media de la mañana, Candado y Gloria Cubana; en Santiago de las Vegas, por la tarde, Miguel Lloret y La Gloria Cubana; en Santiago de las Vegas, por la tarde, Miguel Lloret y La Radiante; en Güines, también por la tarde, Gener y Pierrot; por último, de igual manera, por la tarde, en San Antonio de los Baños contenderán los clubs Valentino y Susini.

Dos juegos interesantes.— Para el lunes está anunciado el encuentro Gloria Cubana vs. Valentino, en Almendares Park, a las tres y media de la tarde.

Gener y Gloria Cubana contenderán el jueves, también a las tres y media de la tarde.

Con estos dos matches, se completa una serie interesantísima, que comenzará mañana, precisamente.

LOUGHRAM VS. LATZO

NUEVA YORK, mayo 29 (U. P.) — Las características físicas de Loughran y Latzson son las siguientes:

LOUGHRAM		LATZO
25 años	Edad	25 años
175 libras	Peso	172 libras
5 pies 11⅛"	Estatura	5 pies 10"
73 pulgadas	Alcance	71 pulgadas
16½"	Cuello	17"
38"	Pecho	36"
42"	Pecho (expandido)	39"
31"	Talle	30"
15½"	Biceps	12½"
13"	Antebrazo	12¾"
21"	Muslo	22"
7"	Tobillo	8½"
6½"	Muñeca	7½"

ESTA NOCHE DEFENDERA SU TITULO DE CAMPEON LOUGHRAN

NUEVA YORK, mayo 29. (UP).— Tommy Loughran campeón mundial de los heavies ligeros, es favorito en las apuestas, dos a uno, en la pelea del miércoles por la noche con Pete Latzo, aspirante al título de aquella división. El bout será a quince rounds.

Latzo, que se hizo célebre cuando le ganó el título de los welters a Mickey Walker en Scranton, el 20 de mayo de 1926, eclipsándose de nuevo cuando perdió con Joe Dundee el 3 de junio de 1927, pretende un come back entre los pesos completos ligeros.

El encuentro con Loughran es el tercero de Latzo como heavy ligero. Le costó trabajo ganarle a Tony Marullo y su margen de victorias sobre Bing Conley no fué muy amplio. Y como Latzo se las ha arreglado para pelear con Loughran lo explica el hecho de que Jim Johnson es ahora su manager.

Johnson pertenece a la escuela de la "gente viva' y aunque es posible que sea el único hombre del pugilismo que crea que Pete le puede ganar al campeon, hay que reconocerle que supo conseguirle su match a aquel.

Pero Latzo afirma también que puede ganarle a Loughran, alegando que le ganó a Mickey Walker, que a su vez noqueó a Mike Mc Tigue, en un round. Loughran, agrega, no pudo acabar con el irlandés en quince largos rounds, como tampoco ha podido tumbar a Mc Tigue, Lomski o Slterry, mientras que el segundo le hizo besar dos veces la lona. Puedo golpear lo bastante duro para detener a Loughran, y eso es lo que voy a hacer.

El campeon, por su parte, no se preocupa mucho por Latzo, ni por las dos peleas más que tiene pendientes a intervalos de dos semanas. Latzo, al decir de Loughran, le pondrá en condiciones para cosas mejores y mayores, y hay que entender que sus palabras influyen mucho en los círculos boxísticos de esta ciudad.

—Voy a probar sencillamente, que puedo ganarle a los tres— dice modestamente Loughran— Quiero que se me llame el campeón peleador. Algunas veces ha sacrificado punch por la habilidad y la velocidad. Ahora voy a poner toda mi fuerza detrás de cada golpe.

La Comisión Atlética de Nueva York pospuso hoy toda decisión en lo concerniente a las fechas de las otras dos peleas de Loughran en junio, con Slaterry y Lomski.

La primera, según Rickard, será el 14 de junio, mientras que Fugazy anuncia la de Lomsky para el día siguiente, 15 de junio. Lo más probable es que esta última sea pospuesta para el 27 de Junio.

EN EL FENOMENAL OLAZABAL Y GUILLERMO DEJARON EN DIECISIETE A LA PAREJA COLIN Y UGARTECHEA

En un gran primero Aguiar y Llano dejan en veintidós a Juanito y Abando. En el segundo Millán y Ansola ganaron de calle a Lucio y Machin que quedaron en veintidós

Y en llegando todos los fanáticos de toda la semana y fiestas de guardar, los que no pueden vivir sin el aguacate de la pelota, de la emoción y de la tragedia, se dió la orden de que los timbres armaran el escandalazo metalúrgico de la tercera llamada a la guerra, y el peloteo comenzó.

Y vean ustedes lo que son las cosas, aunque martes saleta, los del prólogo, que casi todos los días son los últimos que juegan los primeros y grandes partidos, rompieron la molienda peloteante con un prólogo de los que quitan la tette y arrancan palmas a las manitas; de blanco, Aguiar y Llano, contra los azules, Juanito y Abando. Y haciendo la contra estupendal, el primer empate se dió en once, otro en catorce, otro en diecisiete, otro en diecinueve y el último en veinte. Y los blancos, que habían estado en una por ocho lo ganaron. Los azules quedaron en 22. Un gran prólogo.

Buena toda la primera quiniela, que se llevó Millán: después de todo lo cual salieron los peloteantes de los treinta tantos del segundo; de blanco, Millán y Ansola, contra los azules, Lucio y Machín. Salieron los dos blancos conjuncionados y pegando perfectamente y salieron los dos azules descompuestos y enredados en una hora de mala pata, y como por esta causa se desequilibró el tanteo en la salida; pues las cosas así siguieron y así acabaron y así lo ganaron los dos blancos que dejaron en veintidos a los dos azules. No nos divertimos.

Pero cobramos la segunda quiniela que se llevó Colín, y encantados de la pitanza y cobranza, entramos en la hora fenomenal, de treinta tantos, que salieron a pelotear los blancos, Colín y Ugartechea, contra los azules, Olazábal y Guillermo. Y la noche continuó saleta; pues en ese muy fenomenal de fenomenal no tuve ni un pitoche; por lo cual no nos divertimos y salimos con la cara como el paraguas de los policías de tráfico. Sí vimos sacar fino, clásico, haciendo bonitamente el tante a Olazábal, revelándose un sacador como yo lo necesito para sacar billetes verdes del banco y vimos también pegar acorde a Olazábal al demente Guillermón; como vimos también a Colín meter el cperpo, cosa que fué inútil, pues Luis Ugartechea venía ayer sin su sinmigo al que dejó en casa por cuyas causas y concausas los dos blancos se pusieron morenos y quedaron en el tanto veintisiete.

Hoy miércoles, la brillante función de todos los miércoles.

F. R.

RESULTADO DE LA FUNCION DE AYER MARTES

Primer partido a 25 tantos, Aguiar y Llano, blancos; Juanito y Abando, azules, ganaron los blancos, pagaron a $4.20.

Primera quiniela, Millán, pagó a $3.

Segundo partido, a 30 tantos, Millán y Ansola, blancos; Lucio y Machín, azules, ganaron los blancos, pagaron a $3.80.

Segunda quiniela, Colín, pagó a $4.60.

Tercer partido, a 30 tantos, Colín y Ugartechea, blancos; Olazábal y Guillermo, azules, ganaron los azules, pagaron a $4.80.

PROGRAMA PARA HOY

Primer partido a 25 tantos, Juanito y Aristondo, blancos; Hernández y Cazáli III, azules, a sacar ambos del cuadro 9 y medio.

Primera quiniela a 6 tantos, Ugalde, Olazábal, Berrondo, Lucio, Aristondo y Abando.

Segundo partido a 30 tantos, Millán y Berrondo, blancos; Olazábal y Ugalde, azules, a sacar ambos del cuadro 9 y medio.

Segunda quiniela, Juaristi, Ituarte, Gutiérrez, Ugartechea, Guillermo y Eguiluz.

Tercer partido a 30 tantos, Ituarte y Gutiérrez, blancos, Juaristi, Guillermo y Larrinaga, azules, a sacar ambos del cuadro 9 y medio.

SUMMER CASINO

Programa oficial para la función número 22 del miércoles 30 de mayo a las 3 p. m.

Primer partido a 25 tantos, Rafael y Basauri, blancos, a sacar del cuadro 13 y medio; Guisasola y Modesto, azules, a sacar del cuadro 14 y medio.

Primera quiniela sencilla y de combinación, Basilio, Cubota mayor, José Antonio, Paco menor, Esquivel segundo y Buendía menor.

Segundo partido a 30 tantos, Epifanio y Hugues, blancos a Iturrino y Trecet, azules, a sacar ambos del cuadro 14 y medio.

Segunda quiniela sencilla y de combinación, Epifanio, Trecet, Pistón. Hernando, Gárate y Segundo.

Tercer partido a 30 tantos, Hernando y Guezala, blancos; Pistón y Gárate, azules, a sacar ambos del cuadro 14 y medio.

El Equipo Argentino de Futbol Hizo Una Práctica con el de los Estados Unidos, Ganando con el Desigual Score de 11x2

El dominio de los suramericanos fué tan parcial que se registraron treinta y un corners.—Italia derrotó a Francia, 4x3 y Portugal venció a Yugoeslavia 2x1.—Hoy juegan los uruguayos contra Holanda

STADIUM OLIMPICO, Amsterdam, mayo 29. (UP)—En el día de hoy el team de soccer, de los Estados Unidos, fué eliminado del torneo olímpico en el primer round, por un poderoso eleven argentino.

El score fué de 11 a 2, pero los suramericanos pudieron haber doblado el total, de haber tomado el juego en serio. El team argentino dominó completamente el juego y los espectadores se entregaron a la broma, gritando al portero norteamericano, que recibía balones de todas partes.

"Es ese el vigésimo o el vigésimo quinto goal de los argentinos?" gritaba con sorna el público, mientras el silbato sonaba frecuentemente anunciando las sucesivas anotaciones de los forwards suramericanos.

El eleven argentino forzó 31 corners, cediendo solamente tres a sus rivales norteamericanos.

Los Estados Unidos jugaron limpiamente y se les anotaron algunos fouls, a pesar de la actitud despreciativa de los vencedores que pretendían en ocasiones hallarse en un juego de prácticas.

La línea de medios de los Estados Unidos demostró falta de experiencia en el juego y el team, como un todo, no puede compararse con el de ninguno de los demás contendientes olímpicos.

En los primeros diez minutos de juego, cuando los jugadores norteamericanos estaban frescos, rivalizaban con los argentinos en velocidad, pero después que los vencedores comenzaron a realizar un juego inteligente, los norteamericanos que se encontraban cansados se veían obligados a correr tres veces lo que sus rivales para no hacer nada.

El score a la mitad del juego era de 4 a 0, pues los argentinos no trataron de aprovecharse de la ventaja.

Ataques esporádicos por el team norteamericano produjo dos goals en la segunda mitad, pero debe confesarse que se debieron a que los backs argentinos abandonaron sus posiciones para penetrar en el territorio de los norteamericanos y unirse en las prácticas de tiro contra el indefenso goal de los Estados Unidos.

Solamente asistieron al juego 55,000 espectadores.

En otros matches de soccer olímpico, Italia derrotó a Francia 4 a 3, y Portugal a Yugoeslavia 2 a 1.

AMSTERDAM, Holanda, mayo 29. (UP).—El delegado uruguayo en la Olimpiada, señor Mazalli, ha anunciado hoy la siguiente línea del team de foot ball de su país, contra el de Holanda, en el match que se jugará el miércoles: Mazalli, Nazassi, Arispe, Andrade, Fernández, Gestido, Urdinaran, Scarone Borjas, Cea y Arremon.

Al parecer los holandeses creen que sus antagonistas se verán muy perjudicados por el hecho de que Petrone no pueda dirigir la línea uruguaya, opinión en que participan los delegados y jugadores argentinos y chilenos.

El Brooklyn Fué Zurrado por los Gigantes del N. Y.

Jess Petty fué convertido en pasta para sinsonte por los batmen de Mono Amarillo

EBBETS FIELDS, mayo 29. (UP). —Los Gigantes de Mono Amarillo comenzaron a darle a la leña en el cuarto inning de su juego de ayer con los Dodgers del Brooklyn. Amontonaron hits y carreras hasta llegar al número de 16 de los primeros y 12 de las segundas. Jess Petty fué bateado atrozmente siendo sustituido por Moss y éste por Koupal. Este es el primer juego de la serie entre Gigantes y Dodgers.

Score:

NEW YORK.

	V	C	H	O	A	E
Reese lf	4	1	1	1	0	0
O'Doul lf	2	0	2	1	0	0
Lindstrom 3b	4	3	1	2	2	0
Ott rf	6	2	3	1	0	0
Mann cf	4	1	1	1	0	0
Welsh cf	0	1	0	1	0	0
Terry 1b	5	2	4	12	0	0
Jackson ss	3	1	1	2	3	0
Cohen 2b	3	0	2	1	6	0
O'Farrell c	3	1	0	4	1	1
Fitzsimmons p	5	0	1	1	2	0
Totales	39	12	16	27	14	1

BROOKLYN.

	V	C	H	O	A	E
Statz cf	5	1	2	2	0	1
Hendrick 3b	4	0	2	1	4	1
Tyson rf	4	0	0	1	1	0
Blessler lf	4	0	0	1	0	0
Bissonette 1b	4	0	1	11	1	0
Riconda 2b	4	0	0	3	5	0
Bancroft ss	3	0	1	3	3	0
Flowers ss	1	1	1	1	0	0
Henline c	4	1	2	4	0	0
Petty p	2	1	1	0	1	0
Moss p	0	0	0	0	1	0
Koupal	0	0	0	0	0	0
Herman (x)	1	0	1	0	0	0
Freigau (xx)	0	1	0	0	0	0
Totales	36	5	11	27	16	2

x-bateó por Koupal en el noveno
xx-corrió por Herman en el noveno.

Anotación por entradas:

New York ... 000 120 531—12
Brockyn ... 002 000 003— 5

SUMARIO:

Dobles: Cohen, Statz, Terry. Triples: Terry, Bissonette. Home runs: Terry Jackson. Bases robadas: Hendrick, O'Farrell, O'Doul. Sacrificios. Jackson (2), Lindstrom. Double plays: Bancroft, Riconda y Bisonette. Tyson y Bissonette. Quedados en bases: New York 9. Brooklyn 10. Bases por bolas: por a Petty 3, por a Fitzsimmons 2, por Moss 2, por Koupal 1. Pitcher perdedor: Petty. Umpires: Jorda, Rigler y Hart. Tiempo del juego: 2 horas 20 minutos.

CITACION A LOS EQUIPOS DE FOOT BALL ASOCIACION QUE NO ESTAN FEDERADOS

Los Clubs Sansó F. C. y el que suscribe ruegan a las Sociedades deportivas que tengan equipos de Balompie para que se hagan representar en la reunión que se celebrará el próximo lueves día 31 del actual a las 9 p. m. en el domicilio del Deportivo Luyanó Calle 2 y Av. Melreles Rep. Rosalía, Luyanó con objeto de estudiar la posibilidad de organizar la Federación Inter Social F. Ass.

Deportivo Luyanó.

LOS BRAVES DEL BOSTON VENCEN AL FILADELFIA

Destrozaron a los pitchers del Fila, estrenándose Sisler con 2 hits

FILADELFIA, mayo 29. (UP).— Los Bravos del Boston ganaron el juego inicial de la serie con los Phillies por score de 9 a 3. Charley Robertson pitcheó bien por el Boston, recibiendo solo 5 hits. George Sisler jugó su primer juego con el uniforme del Boston dando 2 hits y anotando dos carreras.

Score:

BOSTON.

	V	C	H	O	A	E
Richbourg rf	5	0	1	2	0	0
Moore lf	4	1	0	3	0	0
Sisler 1b	5	2	2	12	0	0
Hornsby 2b	4	3	3	2	5	0
Bell 3b	5	2	2	1	2	0
Brown cf	4	1	1	3	0	0
Farrell ss	4	0	3	1	3	0
Taylor c	4	0	1	4	0	0
Robertson p	2	0	0	0	1	0
Totales	37	9	13	27	11	0

FILADELFIA

	V	C	H	O	A	E
Southern cf	3	0	0	2	0	0
Thompson 2b	4	1	2	2	6	0
Hurst 1b	4	0	0	14	1	0
Leach lf	4	0	1	2	1	0
Williams rf	3	1	0	1	0	0
Whitney 3b	4	1	2	4	1	0
Friberg ss	2	0	0	2	7	0
Lerian c	2	0	0	0	0	0
Walsh p	0	0	0	0	0	0
Ring p	1	0	0	0	1	0
a-Dietrick	1	0	0	0	0	0
McGraw p	0	0	0	0	1	0
b-Wrighstone	1	0	0	0	0	0
Willoughby p	0	0	0	0	0	0
c-Sand	1	0	0	0	0	0
d-Schulte	1	0	0	0	0	0
Totales	31	3	5	27	18	0

a-bateó por Ring en el cuarto; b-bateó por McGraw en el séptimo; c-bateó por Friberg en el noveno; d-bateó por Lerian en el noveno.

Anotación por entradas:

Boston ... 401 020 002—9
Filadelfia ... 000 200 010—3

SUMARIO:

Dobles: Bell, Farrell, Whitney, Hornsby. Home runs: Hornsby. Bases por bolas: Robertscon 4, Walsh 1 Ring 2, McGraw 2, Willoughby 2. Double plays: Thompson a Hurst a Friberg. Bell a Hornsby a Sisler. Strikeouts: Robertson 3. Umpires: Reardon, Moran y Wilson. Tiempo del juego 2:10.

Tennis en el Olimpia

Solo un partido de los anunciados pudo celebrarse anoche en los courts del Olimpic Sporting Club, el de dobles entre las parejas Patiño Lefebre y López Fernández, ganando esta última con score de 6 4 7 5 6 2, siendo como se ve en la anotación bastante reñido

El de singles que les tocaba a los señores Lucindo Fernández y Manolo R. Llano, tuvo que suspenderse por indisposición de éste último. Los próximos juegos serán mañana cuyos contendientes anunciaremos en su oportunidad

UN GRAN STADIUM SE INAUGURARA EL 3 EN P. DEL RIO

Es del Instituto Provincial, con un buen programa de atletismo y otras fiestas

El próximo domingo se inaugura el Stadium del Instituto de Segunda Enseñanza de Pinar del Río, un gran paso que da ese plantel en beneficio de la cultura física de la juventud pinareña, a cuyo acto hemos sido atentamente invitados por el señor instrutor de Cultura Física

LOS JONRONEROS

Diez jonrones se batearon en los juegos celebrados en el día de ayer; la mitad de ellos fueron bateados por los players del New York Americano; dando dos cada uno Ruth y Gehrig y uno Combs. Ahora la Liga Americana tiene dados dos batazos de cuatros esquinas más que la Liga Nacional.

A continuación van los que ayer dieron cuadrangulares y los leaders:

Ruth; NY	2
Gehrig. NY	2
Combs NY	1
Hauser; Atléticos	1
Hornsby, Braves	1
Whitney. Fila	1
Terry, Gigantes	1
Jackson, Gigantes	1

LIDERS.

Ruth, Yanquis	18
Gehrig, Yanquis	10
Hauser, Atléticos	9
L. Wilson, Cubs	9
Bissonette, Robins	8
Bottomley, Cardenales	7
Todt, Red Sox	7

Liga Nacional . . . . . 141 — Liga Americana 143

DE AJEDREZ

(Por EVELIO BERMUDEZ)

La partida en consulta entre veteranos y jóvenes del Club de Ajedrez de la Habana.—Se impone la revancha. Enorme entusiasmo entre los socios

El famoso y discutido match en consulta concertado por los directores del Club de Ajedrez de la Habana entre los veteranos Juan Corzo, Rafael Blanco y José Antonio Gelabert contra un team de jóvenes (pinos nuevos), formado por Francisco Planas, Marcelino Siero y Evelio Bermúdez, se jugó en la noche del viernes pasado, ante una selecta concurrencia de aficionados, entre los que figuraban los más famosos jugadores habaneros.

Poco después de las nueve y oficiando de "maestro de ceremonias" el entusiasta y competente director del Club de Ajedrez de la Habana, Pedro Pablo Pino, dió comienzo la célebre justa ante la expectación y curiosidad general.

Desde un principio dominaron los Jóvenes con un juego sólido que produjo general sorpresa. Cuando la situación del negro era verdaderamente difícil y todo parecía indicar una sonada victoria de los "muchachos", la excitación entre los partidarios de éstos fué tan grande que casi era imposible jugar con serenidad.

Los jóvenes no tienen ni quieren presentar excusas a su derrota; pero agradecerían que en circunstancias semejantes los dejasen jugar libremente. No se podía meditar en los precisos momentos en que era necesario encontrar la jugada decisiva.

Un juego completamente ganado que se perdió por falta de control y sobre todo de tranquilidad. Es de esperarse que ello sirva de experiencia a ese grupo de jóvenes entusiastas que de la mejor buena fe contribuyeron a la derrota.

Todos esperan un match de revancha, un desquite cordial, cuyo resultado se espera con mayor interés que el anterior.

Los ánimos menos exaltados permitieron un juego más tranquilo e interesante, sin errores de bulto.

En la seguridad de que Juan Corzo, nuestro maestro de la técnica, Rafael Blanco, el genial artista y el Presidente del Club doctor José A. Gelabert, formidable amateur, darán gustosos la revancha tan deseada, vamos a reproducir la partida de la noche del viernes con algunos comentarios.

DEFENSA IRREGULAR

Jóvenes	Veteranos
Blancas	Negras.
1.—P4D	CR3A
2.—P4AA	P3D
3.—CD3A	CDZD
4.—P4R	P4R
5.—C3A	A2R
6.—A3D	P3A

La defensa adoptada por las negras hubiera sido más práctico sacar el AR por ZCR con lo que se hubieran evitado la débil jugada de P3A, al mismo tiempo que un juego cerrado.

7.—A3R	D2A

Tan cerrada es la posición que el negro no encuentra jugada cómoda. El enrique no hubiera sido mejor porque hubiera dado margen a un formidable ataque.

8.—T1AD	C1A

Es necesario descongestionar de alguna manera.

9.—P3TR	A2D

El negro quiere adivinar la intención del blanco. Su plan es de forzosa espera.

10.—P4CD	

Cuando se hizo esta jugada el público exclamó: ¡Marcelino!!!

10.—	C3C
11.—PSD	C4T
12.—C2R	00
13.—P4CR	C (4T) 5A
14.—CxC	PxC

Si CxC entonces AxC, aumentando la ventaja de los Jóvenes.

15.—A4D	P3A

No quedaba más remedio.

16.—A2C	TR1R
17.—R1A	P3C
18.—C4D	

Hubiera sido mejor R2C.

18.—	P4AD
19.—PxP	PCxP
20.—C2R	

Los Veteranos no contaban con esta jugada. Sin embargo C5A parecía mucho y no conducía a nada.

20.—	D4T
21.—A3A	D6T
22.—D3C	

Un error!!!... Este cambio es dar al negro el juego. Si D2D el negro está perdido, pues si P6A entonces C1C seguido de A1T y se gana el peón en 6A.

22.—	DxD
23.—PxD	P6A
24.—C3C	P4TD
25.—R1C	

Aunque el blanco ha cambiado la "vaca por la chiva", en estos momentos A2A contenía la iniciativa del negro. Si 25: A2A, TR1C; 26; T1T, PST; 27: PxP, AxP; 28: AxA, TxA; 29: TxT, T8Cch; 30: A1R y el negro no logra nada con C5T pues 31: T3T y si C7C entonces TxP, no sirviendo CxA a causa de R2R, quedando el blanco con la calidad y un peón, suficientes para ganar.

25.—	TR1C
26.—A2A	P5T
27.—PxP	AxP
28.—C5A.	

En vano los Jóvenes pretenden apretar.

Ya es demasiado tarde.

28.—	A1A
29.—R2T	C5A

Los Veteranos dominan la situación. Lo que viene es desastroso para el blanco.

30.—AxA	TxA
31.—A2D	C6D
32.—T2A	CxP
33.—T1R	C6D
34.—T3R	C4R
35.—T(3R)3A	T(1C)5C
36.—C3R	P3C
37.—R3C	A3T
38.—C1A	T8C

Las dos últimas jugadas del blanco son bonitas pero sin efecto. Los jóvenes hubieran hecho mejor en rendirse. Toda resistencia es inútil.

39.—T1A	TxT
40.—TxT	AxA
41.—CxA	T7T
42.—C1A	T7C, ch
43.—R4A	P4C, ch
44.—R5A	R2A
45.—T1C	C3C
46.—P5R	C5T, ch.
47.—R4R	T7R, ch.
48.—R3D	PAxP
49.—C2D	C7C
50.—T1AR	C5A, ch.

Y después de unas jugadas más, tan inútiles como las diez anteriores, el blanco se rindió.

Los Yankees le Ganaron Ayer Dos Juegos a los Senadores, Pegando el Babe dos Home Runds

DEL CAMPEONATO INTERSOCIAL

La Comisión de Base Ball de la Liga debe resolver cuanto antes que se efectúen juegos los sábados.—El domingo habrá un match de sensación entre Teléfonos y Vassallo Barrinaga

El pasado domingo, cuando la parte alta de Víbora Park crujía bajo la inmensa legión de fanáticos que presenciaban el juego, todo el mundo inquiría la causa por qué no se había comenzado ya a jugar los sábados.

Más afortunado que los demás, encontré un amable señor que satisfizo mi curiosidad en esta forma: El pasado jueves, un delegado presentó la moción para ello en la junta ordinaria, y caso raro, a pesar de la mayoría estar conforme a que se juegue, un contrario a la idea logró pasarlo a la Comisión de Base Ball para su estudio, alegando que era un trabajo tremendo hacer un nuevo schedule.

¿Muy raro, verdad?

Por una cosa tan sencilla, una verdadera nimiedad: rehacer el schedule.

Supongo que la Comisión de Base Ball de la Liga Intersocial, dándose cuenta del importante papel que representa en la actualidad en el gran pasatiempo yankee, haya estudiado debidamente el asunto y éste se resuelva en la junta ordinaria del próximo jueves.

Los fanáticos lo quieren y hay que dárselo, además, los llenos se suceden en aumento y con este dato efectivo no es posible dudar del éxito.

¿Es posible que por no tener el trabajo de rehacer el schedule no se les dé juegos los sábados a los fanáticos?

El domingo jugarán en el primer turno de la tarde "Vasallo Barinaga Bárcena" contra "Cuban Telephone Co.", juego que tendrá gran trascendencia y que llevará un entradón record, por el indiscutible calibre de ambas novenas.

Las baterías casi seguras son: C. Martínez, catcher, y E. Peña, pitcher por el "Vassallo" y por el "Telephone" F. Espiñeira, catcher, y O. Reyes, pitcher.

O. Reyes, a mi juicio el mejor jugador all around amateur de Cuba, es algo maravilloso que indefectiblemente va a pasos agigantados para las ligas menores americanas, y una vez allí, ha de abrirse paso rápidamente hasta la meta del base ball; Reyes, que solo cuenta diez y ocho años, juega todas las posiciones y las juega bien; y fué precisamente por su fenomenal pitching por lo que el competentísimo Diviñó decidió adquirirlo para que jugara de los Telefonistas.

E. Peña es también bien conocido por los fanáticos y con el niño gigante Neno Martínez de catcher se hace indescifrable a los más eficientes bateadores.

Peña tiene fe ciega en su receptor; ni una sola noche deja de ir desde Luyanó al paradero del Cerro a verse con su amigo en el café donde se reunen gran número de atletas Intersociales y desde luego el tema obligado es el base ball. Peña, anoche dijo a sus amigos que se sentía muy feliz si lograba derrotar a la "Cuban Telephone"; novena que consideraba una verdadera potencia.

Martínez, con la sencillez que le caracteriza, y sin ambajes ni rodeos, dijo que reconocía a la "Cuban Telephone" una gran organización en base ball; pero que a ellos había que ganarles.

Allá veremos.

El Experto.

LOS CINCO PRIMEROS BATEADORES DE LAS GRANDES LIGAS

LIGA NACIONAL.

Jugadores: Hornsby: Grantham; Ott; P. Waner; Douthit.

Club	J.	V.	C.	H.	Ave.
Boston	35	123	27	49	.398
Piratas	38	137	26	54	.394
N. Y.	28	109	19	42	.385
Piratas	39	152	31	57	.375
San Luis	41	179	34	67	.374

Lider hoy hace un año. Farrel, N. York, con .392

LIGA AMERICANA.

Jugadores: Ruth; Barnes; Fonseca; Lazzeri.

Club	J.	V.	C.	H.	Ave.
S. Luis	36	122	27	47	.385
N. Y.	40	135	47	50	.370
Washington	30	103	12	38	.369
Cleveland	30	118	20	43	.365
N. Y.	33	121	27	43	.355

Dos Juegos les Ganaron los Yankees a los Senadores, Bateando 19 Hits en el Segundo Desafío, Dando Cinco Jonrones

Babe Ruth disparó dos batazos de cuatro esquinas y Lou Gehrig, otros dos.—Combs también puso la pelota del tamaño de un corojo.—Resulta un ataja la contienda en la L. Americana

YANKEE STADIUM, New York, mayo 29. UP.—Lon Yankees de Miller Huggins siguen barriendo con cuantos contrarios se les enfrentan. Hoy jugaron los Senadores del Washington un double header, y salieron victoriosos en ambos juegos. En el primero les bateó un rally en la cuarta entrada para ganar, y en el segundo encuentro, batearon casi todo lo que quisieron y obtuvieron el triunfo por un margen de nueve carreras.

YANKEE STADIUM, Nueva York, mayo 29. UP.—Babe Ruth añadió hoy dos jonrones al número que tiene dados en 1928, bateando el décimo séptimo y décimo octavo de la temporada a Brown, en el segundo juego, de un doble header entre Washington y Nueva York. En ninguna de las dos ocasiones había corredores en base.

El décimo séptimo jonrón de Ruth fué una línea larga a las cercas del right field en el cuarto, y el décimo octavo se registró en el séptimo inning, cuando envió la pelota a los stands del left field.

El Bambino ha dado estos dos batazos diez días antes que los correspondientes en la temporada pasada.

Lou Gehrig también dió dos jonrones en el segundo juego, que hacen el noveno y décimo de la temporada.

A continuación van los scores de los juegos:

WASHINGTON

	V.	C.	H.	O.	A.	E.
Rice, rf.	5	1	1	0	0	0
Bluege, 3b.	4	0	0	1	4	0
Barnes, cf.	3	0	0	2	0	0
Goslin, lf.	4	0	3	2	0	0
Judge, 1b.	4	0	0	11	0	0
Tate, c.	4	0	0	3	1	0
Reeves, ss.	4	1	2	4	3	0
Hayes, 2b.	4	0	2	1	2	0
Jones, p.	3	0	0	0	2	0
Spalding (1).	0	0	0	0	0	0
Totales	35	2	8	24	12	0

(1) corrió por Hayes en el noveno.

NEW YORK

	V.	C.	H.	O.	A.	E.
Coms, cf.	4	1	2	6	0	0
Durocher, ss.	3	0	2	3	3	0
Ruth, rf.	1	0	0	3	0	0
Gehrig, 1b.	4	0	0	8	0	0
Durst, lf.	4	0	1	3	0	0
Lazzeri, 2b.	4	0	0	1	1	0
Dugan, 3b.	4	1	1	0	1	0
Bengough, c.	4	0	0	3	0	1
Collins, c.	0	0	0	0	0	0
Pipgras, p.	2	1	0	0	1	0
Totales.	30	3	6	27	6	1

Anotación por entradas

Washington.	000 000 011—2
New York.	000 300 00x—3

Sumario

Dobles: Goslin, Dugan, Hayes. Triples: Durocher, Rice, Reeves. Sacrificios: Jones. Bases robadas: Goslin, Durst. Strikeouts: Jones 2, Pipgras 2. Bases por bolas: a Jones 5, a Pipgras 2. Quedados en bases: Washington 8 New York 8. Umpires: Guthrie, Hildebrand y Ormsby. Tiempo del primer juego 2:00

SEGUNDO JUEGO

WASHINGTON

	V.	C.	H.	O.	A.	E.
Rice, rf.	5	0	1	1	0	0
Bluege, 3b.	4	0	1	0	0	0
Barnes, cf.	4	0	1	3	0	0
Goslin, lf.	2	1	0	1	0	0
Spalding, lf.	2	0	1	1	0	0
Judge, 1b.	4	0	0	7	0	0
Ruel, c.	4	1	3	6	1	0
Reeves, ss.	3	1	1	0	4	1
Hayes, 2b.	3	0	1	4	2	0
Gaston, p.	1	0	0	0	0	0
Brown, p.	1	0	0	0	2	0
a-Tate, (1).	1	0	1	0	0	0
Totales.	34	3	10	23	9	1

(1.) bateó por Brown en el noveno.

X Dugan fué put cuando le tocó una pelota bateada.

NEW YORK

	V.	C.	H.	O.	A.	E.
Combs, cf.	6	2	3	5	0	0
Durocher, ss.	5	1	2	2	2	0
Ruth, rf.	4	3	2	0	0	1
Paschal, rf.	0	0	0	1	0	0
Gehring 1b.	5	2	4	11	1	0
Durst, lf	5	1	3	1	0	0
Lazeri, 2b.	4	1	1	3	5	0
Dugan, 3b.	4	0	0	0	1	0
Roberstson, 3b.	1	1	0	0	2	0
Collins, c.	5	0	1	3	0	0
Hoyt, p.	5	1	3	1	1	0
Totales.	44	12	19	27	12	1

Anotación por entradas

Washington.	010 000 002— 1
New York	007 200 21x—12

Sumario

Dobles: Gehring, Reul, Durocher. Triples: Durt, Durocher, Homerus. Gehrig (2), Ruth (2), Coms, Bases robadas: Reeves Sacrificios: Reeves, Hayes. Strikeouts: Gaston 3, Brown 2, Hoyt 1. Bases por bolas: a Gastón 1, a Brown 1, a Hoyt 1. Quedados en bases: Washington 7, New York 9. Double plays: Lazzeri a Durocher a Gehrig. Robertson a Lazzeri a Gehrig, Umpires: Hildebrand, Ormby y Guthrie. Tiempo del segundo juego 1:35.

Almanaque Basebolero

1927 MAYO 30 1928.

HOY HACE UN AÑO QUE.....

"MEMORIAL DAY"

—Los Piratas, perdieron el desafío de la mañana con el Chicago, después de haber obtenido once victorias consecutivas.

—El Boston Braves perdió los dos juegos del Memorail Day, frente a los Dodgers, 5x2 y 6x1.

—Los Cardenales derrotaron al Cincinnati en un doble header, siendo Haines y Sherdel, los pitchers vencedores.

—Los Senadores del Washington, vencieron en su doble header sobre el Boston, correspondiéndole el primer triunfo a Walter Jahnson, que pitcheaba su primer juego de la season.

—Browns y White Sox dividieron honores en su doble header, registrando cinco jonrones en ambos games.

—Los Atléticos vencieron a los Yankees en el juego de la mañana, Groves contra Pippgras, pero perdieron el de por la tarde, Pennock contra Walberg.

—Las Grandes Ligas tuvieron una concurrencia de 300.000 espectadores en los ocho doble headers que celebraron.

DEL CAMPEONATO DE TORCEDORES

Cómo fué la victoria obtenida por la Radiante en el match que celebró el domingo contra el Pierrot.—El infielder José Echarri se distinguió notablemente.—Su batting contribuyó al triunfo.—El match protestado

GÜINES, mayo 28. (Por correo).—Ayer se efectuó en los terrenos de Tropical Park el anunciado encuentro de la Liga de Tabaqueros, entre la potente novena de San Antonio de las Vegas, La Radiante, y el team local, saliendo triunfantes los chicos de Chilo Martínez con score de seis por cinco.

El match fué bastante bueno; pero desde los primeros momentos se notó la superioridad de La Radiante, quien por su fuerte batting y buen pitching mantuvo a raya a los sluggers del Pierrot.

Méndez, un pitcher que perteneció al Atlético de Güines y que según dicen quiso ser player del Pierrot, fué el lanzador utilizado por La Radiante y dominó a su antojo a los boys de Ricci, permitiéndoles un rally en el octavo acto que no puso en peligro el game.

José Echarri, el maravilloso infielder, que fué considerado en decadencia por el Prierrot, fué el player más distinguido del encuentro, convirtiéndose en un Frisch en el fildeo y bateando como todo un general. Contribuyó con sus batazos a las carreras de La Radiante y jugó muy bien su posición.

La primera carrera de los visitantes se debió a un triple suyo; un batazo formidable que se extendió en consideraciones entre center y right, haciendo anotar a Chano García que se encontraba en las bases. En el cuarto episodio volvieron por la picada los boys de La Radiante, pisando la goma dos veces debido a un home run de Cuni con Pozo en las bases.

En este mismo inning anotaron los "payasitos" su primera carrera, por triple de Jorrin y sacrifice fly de Tápanes, pero en el séptimo de la suerte los muchachos de La Radiante metieron el juego en el refrigerador, anotando tres carreritas del modo siguiente:

Denis la base por bolas; Cuni, hit al left; López rolling a Martínez, quien trata de sacar el double play, pero no tiene tiempo de sacar a nadie y las bases se llenaron. Méndez, rolling a segunda, que pifia, anotando Denis en la jugada, y después se presentó el "descarte" Echarri y demuestra a los güineros que todavía le sabe dar a la pelota, disparando un tubey que metió las carreras de Cuni y López.

En el inning siguiente los chicos de Ricci se pusieron furiosos y trataron de empatar el desafío, pero se quedaron muy cortos en el rally y solo hicieron cuatro carreras, las suficientes para perder con el decoroso score de 6 a 5. En ese inning Vázquez dió un triple, Toledo, Gardin y Tápanes, singles, y Barroto dió un fly que se le perdió de la vista a Pozo, convirtiéndose en tribey.

El juego ha sido protestado, alegándose la existencia de un block ball que según el manager Ricci no fué declarado por los umpires.

Veremos lo que hará la Liga.

Ismael Castellanos,
Cronista deportivo.

Score:

LA RADIANTE

	V.	C.	H.	O.	A.	E.
Chano García 3b.	4	1	0	0	1	0
J. Echarri, 2b	4	0	2	2	3	0
M. A. Pozo, lf	2	1	0	3	0	0
F. Betharti, rf	4	0	0	3	0	0
R. Denis, 1b	1	1	0	9	0	0
J. Cuni, ss.	4	2	2	1	1	1
M. López, cf	4	1	0	2	0	0
R. Pedroso, c.	4	0	1	7	0	0
A. Méndez, p.	4	0	0	0	4	0
Totales.	31	6	5	27	9	1

PIERROT

	V.	C.	H.	O.	A.	E.
R. Junco, 2b	4	0	0	1	1	1
C. Jorrin, lf	5	0	2	3	0	0
R Vázquez, c.	4	1	1	3	1	0
J. Cabrera, rf	3	0	0	0	0	0
J. Toledo, 3b	4	1	1	3	2	0
A. Gardín, ss.	4	2	2	1	5	0
D. Tápanes, 1b	3	1	1	11	0	0
J. Fernández, lf	2	0	0	2	1	0
F. Martínez, p	2	0	0	0	0	0
G. Borroto, rf	2	0	2	1	0	0
B. González, p	2	0	0	2	0	0
L. Bernal	1	0	0	0	0	0
Totales.	36	5	9	27	10	1

Anotación por entradas

Radiante	100 200 300—6
Pierrot	000 100 040—5

Sumario

Home run: Cuni.

Three base hits: J. Echarri; R. Vázquez; A. Gadin; G. Borroto.

Two base hits: J. Echarri; Pedroso.

Sacrifice hits: Denis; Tápanes; Jorrin.

Bases robadas: J. Fernández.

Double plays: Fernández a Vázquez.

Struck outs: Méndez a Junco 2; Gardin; J. Fernández; Cabrera; A. González y L. Méndez; por Martínez a Cuni y Pedroso.

Bases por bolas: Martínez 4.

Dead ball: González a Denis.

Passe dball: Pedroso.

Tiempo: 2 horas 20 minutos.

Umpires: Borroto y Aldama.

Anotador: Ramón Sainz.

Observaciones: Toledo por obstrucción decibe la primera; Lázaro Hernández batea en el noveno por Cabrera; hits a Martínez 5 en 6 2|3 y 23 veces.

Quedados en bases: Radiante 4; Pierrot 9.

Lo perdió Martinez.

CRONICA DE ESGRIMA

ESTA NOCHE COMIENZA EL CAMPEONATO INTER-SALAS

En el floor de basket ball del Vedado Tennis Club, la aristocrática sociedad que levanta su home en 12 y Calzada, comenzará esta noche la anual competencia inter-salas a espada, que desde hace varios años se viene celebrando con seguro éxito.

El profesor de la Sala de Armas del Vedado Tennis Club, General Calixto Ramírez Garrido, con su entusiasmo por el noble deporte de la esgrima y sus conocimientos adquiridos al lado del gran Merignac, ha sabido imprimirle a esta justa todo el interés que ella requiere.

Este año se han inscripto para discutir la supremacía de la espada en Cuba, colectivamente, las salas pertenecientes al Vedado Tennis Club, Colegio de Arquitectos, Círculo de Esgrima Alesson y Asociados de Repórters, quienes presentarán a los mejores tiradores de que disponen.

La hora en que esta noche se iniciará ese Campeonato es a las ocho y media.

El Jurado está compuesto por: Presidente: Ramón Fonst. Jueces: Flor Reyna, Gonzalo Andux, M. Díaz, Ricardo Mira, Eusebio Mira, Eusebio Campos, Fernando Calvés, Gonzalo Freyre, Silvio de Cárdenas.

El schedule es el siguiente:

Reporters vs. Arquitectos.
V.T.C. vs. Alesson.
Arquitectos vs. V.T.C.
Arquitectos vs. Alesson.
Repórters vs. V.T.C.
Repórters vs. Alesson.

Los matches o poules se celebrarán Lunes, Miércoles y Viernes.

Los esgrimistas de cada equipo son:

Colegio de Arquitectos: José G. Du Defaix, Capitán, Osvaldo Miranda; José Iglesias, Julio Barroso, Ernesto López, Manuel Copado, Enrique Cayado, Armando Pujol, Emilio Enrique Gil.

Círculo de Esgrima Alesson:—Ramiro Mañalich, Capitán Pedro Herrera, Francisco W. Saunders, Edmundo Estrada, David Aizcorbe, Antonio Herrera, Enrique Castellanos, John Turró.

Asociación de Repórters: Zenón Zamora, Capitán, Eugenio Gárate, José Caminero, Julian Lamas, Nicolás García, Antonio D. Torra, José Ramón Egues, Aníbal Romero, César Temes, César Rodríguez.

Vedado Tennis Club: Enrique Llansó, Capitán Eugenio Sardiña, Carlos Lamar, Eugenio Cantero, Eugenio Sánchez Agramonte, Miguel A. Espinosa, Fernando R. de Castro, Sergio Martínez.

En los encuentros se utilizará punta de arresto con materia colorante.

AIZ.

Fotografías de Tennistas

de Cuba, las colecciona usted fumando el cigarro que "ya se ha impuesto" por su calidad única; "AGUILITAS" Superfinos.

La colección completa de fotografías consta de 900 y corresponde a los atletas de los equipos y Clubs de las principales ciudades de Cuba. Esta serie ha sido denominada: "Cuba Deportiva en 1928".

El álbum para estas postales puede obtenerse en nuestro Departamento de Simón Bolívar (Reina) 1, Habana, y en nuestras agencias del interior.

Continuaremos elaborando el cigarro "Aguilitas" (grueso) y las cajetillas de esa clase contienen postales estereoscópicas muy interesantes.

ESCOBAR 78. A-4061

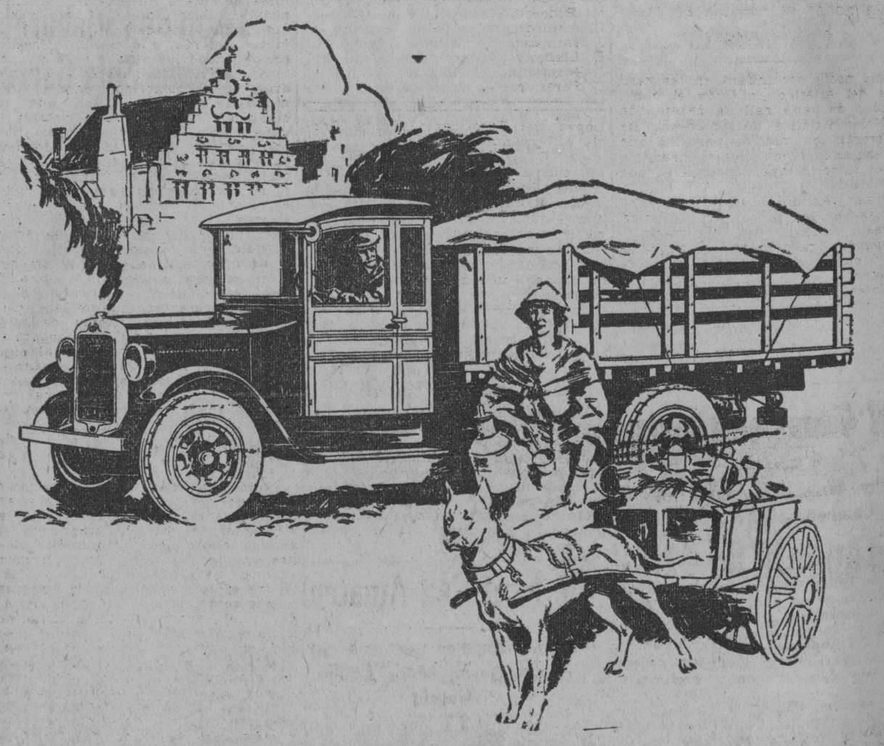

Firmeza

Para trabajar kilómetro tras kilómetro, día tras día, bajo carga completa, por toda clase de carretera y sin consideración del tiempo... y hacerlo con infalible seguridad año tras año, se requiere una firmeza extraordinaria.

Los camiones y ómnibus Graham Brothers, de ½ a 2 toneladas, se distinguen por esta clase de firmeza, la que se pone de manifiesto mediante su contínuo e irreprochable funcionamiento.

El modelo de seis cilindros de dos toneladas está a diario estableciendo nuevos precedentes en fuerza, velocidad y servicio económico.

ORTEGA Y FERNANDEZ

OFICINA 23 y P — HABANA — EXPOSICION PRADO 47

CAMIONES Y OMNIBUSES GRAHAM BROTHERS

CONSTRUÍDOS POR LA DIVISIÓN DE CAMIONES DE LA DODGE BROTHERS, INC., Y VENDIDOS POR LOS AGENTES DE LOS AUTOMOVILES DODGE BROTHERS EN TODAS PARTES DEL MUNDO

M.E.C.D. 2016

El Vedado Tennis Club se Halla a la Cabeza en Todos los Departamentos del Campeonato

Cheo Ramos Participó en una Gran Fiesta de Bateadores el Día 27

El club bateó 29 hits a los pitchers del Richmond y él se lució

RICHMOND, Va., Mayo 27.—(Especial al DIARIO) Los bateadores del club Portsmouth se destaparon esta tarde contra los pitcher del team local y los aniquilaron con 29 hits y 24 carreras, ganando el match por 3.

Evans disparó dos jonrones en un mismo inning, lo cual constituye un record para la Liga, y en tanto que Smith, Ramos, Coogan y Keller mecaban notablemente sus battings averages. El torpedero Evans se distinguió además en el short, aceptando trece lances sin error y Cheo Ramos, el outfielder cubano, realizó una salida de cordón de zapato, con dos bases, que le ganó grandes aplausos.

PORTSMOUTH

	V.	C.	H.	O.	A.
Ramos, cf.	6	2	4	3	0
O'Shea, 2b.	6	2	2	3	3
Keller, 3b.	7	4	4	0	1
Smith, rf.	6	2	5	1	0
Walton, 1b.	5	2	2	11	0
Grube, lf.	5	3	2	2	0
Grube, c.	2	2	0	0	0
Evans, ss.	6	4	4	3	10
Coogan, p.	5	2	4	0	2
Sanner, c.	3	1	2	4	0
Totals	51	24	29	27	16

RICHMOND

	V.	C.	H.	O.	A.
Mooers, ss.	4	1	2	2	6
Short, 2b.	4	1	1	6	4
Jolones, lf.	3	0	1	2	1
Schulman, cf.	4	0	1	3	0
Gansbro, 1b.	4	0	1	7	0
Grant, c.	4	1	2	5	1
Moss, 3b.	3	0	0	0	1
Clark, rf.	4	0	1	2	0
Price, p.	0	0	0	0	0
Drake, p.	0	0	0	0	0
Perrit, p.	1	0	1	0	0
Kline, p.	2	0	0	0	0
Totals	33	3	10	27	13

Portsmouth	7	3	1	1	1	8	0	1	2—24
Richmond	1	0	0	0	1	1	0	0	—3

Two-base hits: Smith (3), Keller (2), Evans, Ramos, Rice. Three-base hits: Watt. Home runs: Mooers, Short, Evans (2), Rice. Stolen base: Grube. Sacrifice hit: Edington. Double plays: Watt to Chesbro; O'Shea to Evans; Edington; Coogan to Edington; Evans to O'Shea to Edington. Wild pitch: Drake. Left on bases: Portsmouth, 13; Richmond, 6. Base on balls: Price, 4; Drake, 6; Sanms, 1. Struck out: Price, 3 in 1-3 inning (left three bases); Drake, 5 in 1 2-3 inning; Perrit, 16 in 4 innings. Struck otu: Drake,1; Perrit, 2; Coogan, 4: Losing pitcher: Price. Umpires: Clark y Kroh. Time: 2.05.

Campeonato de Hand Ball de Parejas

Esta noche se efectuarán tres buenos juegos

Esta noche continuará en las canchas del Atlético de Cuba el campeonato de hand ball de parejas de la Unión Atlética de Amateurs. Se celebrarán los mismos partidos que estaban anunciados para el lunes, los cuales tuvieron que suspenderse por la lluvia:

Primer partido, a las nueve, Rodríguez-Sevilla, del C. A. C. contra Torres y Ardavín del Ferroviario.

Segundo partido, a las nueve y cuarto contra Collado-Velo, del Ferroviario.

Tercer partido, a las diez. Luaces-López, del Ferorviario, contra García y Fernández, del C. A. C.

PARTIDO DEL VIERNES

Crespo Fournier, de la Y. M. C. A. contra Padron Arías. En segundo turno, Cañal Fernández contra Soliño González y en el tercero, los ganadores del primer y segundo partido de está noche.

Todos los encuentros se efectuarán en el home de los Tigres, Montoro 22.

Isidro Fabre Ganó un Juego Dejando en 4 Hits a sus Contrarios

El "catalán" se mostró intransitable y sus compañeros le ayudaron mucho

WORCESTER, Mas. mayo 25. (Por Correo). Bateando con oportunidad al veterano Johnny Bish, mientras su lanzador estrella, Isidro Fabré, se mantenía firme en el box los Cuban Stars de Pompez lograron salir airosos en le match celebrado esta tarde en el Oval, con score de 3x0.

Fabré se presentó en las mejores condiciones de su vida, y limitó a cuatro hits el ataque de los players del Pastimes, donde juega el celebrado outfielder White, que el año pasado disparó 13 jonrones y 25 tubazos. Fabré lo ponchó dos veces y le permitió un hit. Un roller lento sobre segunda que engañó completamente al infielder Herrera.

Los cubanos anotaron su primera carrera por hit de Fabré y tubey de Bejerano. Y añadieron dos más en el séptimo por base por bolas a Fabré, hit de Bejerano, un out al cuadro de Baró y single de Herrera.

Alfonso y Pérez fueron los mejores al campo y Hammerstrom por los locales.

CUBAN ALL-STARS

	V.	C.	H.	O.	A.	E.
Bejerano lf.	4	1	2	1	0	0
Baró rf.	4	0	1	0	0	0
Paito 2b.	4	0	2	3	0	0
Ons cf.	3	0	0	4	0	0
Alfonso ss.	3	0	2	0	5	0
Fernández c.	3	0	0	6	0	0
Pérez 1b.	3	0	1	7	0	0
Solís 3b.	3	0	0	0	1	0
Fabré p.	3	2	1	0	1	0
Totales	30	3	9	21	7	0

PASTIMES

	V.	C.	H.	O.	A.	E.
Flagg rf.	3	0	1	5	1	0
Hammerstrom 1b.	3	0	0	10	0	0
Dodge 2b.	3	0	1	3	0	0
White lf.	3	0	1	1	0	0
Erickson cf.	3	0	1	2	0	0
Finklestein 3b.	3	0	1	2	0	0
Werme ss.	3	0	0	0	0	0
Degnan c.	2	0	1	1	0	1
Bish p.	2	0	0	0	2	0
Totales	25	0	4	21	7	1

Anotación por entradas:

Cuban Stars	001	00	2—	3
Pastimes	000	000	0—	0

SUMARIO: Two base hits: Bejerano, Alfonso, Erickson. Struck out, Bish, Pérez; Fabré. Dodge. White 2. Finglestein, Degnan. Bish. Passed ball, by Degnan. Time, 1h. 15m.

EN BATISTA PARK

Jugarán el domingo tres la potente y disciplinada novena ATLETICO DE BATISTA y el BRODWAY, lanzará la primera bola el señor E. Camaña.

Line Up. ATLETICO DE BATISTA

F. García, cf.
F. Rodríguez, c.
G. Torres, ss.
G. González, 2b.
A. Reyes, 1b.
E. González, 3b.
M. Ruiceco, lf.
C. Avecedo, rf.
J. García, p.
E. Llano, p.
J. García, p.
L. Pérez, p.

Tòpicos Futbolísticos

A cargo de PETER

Practicar al arco.—Unos juicios de buena fe que no quieren ser lecciones para nadie.—Zamora y Díaz.—¿Podemos conseguir que el penalty no sea un caso fatal?

I

Probablemente el lector habrá juzgado como yo que es una costumbre muy curiosa esa de pelotear al arco apenas salidos los jugadores al campo, mientras se hacen los ligeros preparativos para comenzar el partido. Y digo curiosa, porque, en realidad, no sirve para demostrar nada, ni aún para que los punteros afinen su puntería, y sin embargo, se ha generalizado entre los equipos futbolistas de todo el mundo. Se le llama "practicar al arco", y cosa rara, en la moyaría de los casos asistimos a una exhibición del juego de cabeza. Unicamente nos parece admirable y útil esa costumbre en las tardes trías para desentumecer los miembros y hacer que con ese ejercicio vaya entrando el organismo paulatinamente en calor.

Pero no divalguemos. Quiero advertir que las consideraciones y comentarios que en mis crónicas se hacen sobre futbol se refiere al que en la Argentina se juega, pues en cuanto al español, sólo he visto actuar al combinado vasco que llegó a este Continente capitaneado por Arrate, al Deportivo Español de Barcelona y al Real de Madrid (ahora se nos anuncia la pronta llegada del Celta de Vigo), cuyas características de juego no difieren mucho del de aquí y presumo, pues, que las observaciones que merece el futbol argentino podrán igualmente aplicarse al que conocen mis estimados lectores.

A mi juicio, tanto los cuadros profesionales como los amateurs (no obstante que aquellos se entrenan y ejercitan en privado diariamente) debían destinar esos instantes preliminares llamados "practicar al arco" a hacer practicar al portero.

Quizá se me objete que ello se consigue con esa costumbre, ya que se le hace atajar los tiros que al arco le dirigen, en eso existe un error fundamental. Saber bloquer la pelota es cosa que fácilmente se aprende; con poca voluntad y maña que se pona en ese ejerciciog se llega a conseguirlo en segunda. Lo difícil es saberse colocar, poseer ese instinto y sagacidad adquiridos por un profundo conocimiento del jueo que le hará tomar en el arco la ubicación necesaria y precisa para alcanzal el balón. Son muy pocos los goals hechos porque el arquero no haya detenido bien; los tantos se hacen porque quien custodia la valla no alcanzó a tocar la pelota. Entonces, pues, si el arquero tiene la habilidad de hallarsé siempre en condiciones de cubrir la distancia que le separa del balón, se habrá constituído en un parapeto flexible que cerrará el paso al esférico. De ahí que más convenga aprender a colocarse bien.

II

He observado que el portero, hablo en general, en virtud de su calidad de atacado, sólo acierte a defenderse cuando se le viene encima la línea delantera adversaria. Instinto natural, pero ¿por qué no piensa que podía defenderse atacando? La mejor defensa que puede utilizarse para contener un ataque es la de contraatacar. En la guerra, en el ajedrez, en el comercio, tenemos infinidad de ejemplos. ¿Por qué no cierar dos defensas quien proteje la valla? Una, la de sus recursos físicos: detener. Otra, la que denominaremos de ataque: engañar. La astucia tiene un papel muy importante en todos los órdenes de la vida. En futbol mismo: un jugador burla a otro, pasa a un contrario, más bien por ardid que por velocidad. El delantero, cuando intenta chutar al arco, trata de engañar al defensa y si arquero haciéndoles entender otra dirección. Si el portero se limita a esperar el chut del adversario, estará en condiciones de inferioridad, puesto que el otro largará el balón una vez acomodado y al **punto del arco más desfavorable para el guardavalla.** Dejemos que los backs traten de anular la acción final del puntero enemigo, pero no estará de más que el portero obligue, por medio de su ubicación en el arco, a dificultar las probalidades de éxito en el cañonazo de su adversario.

Lo que yo llamo hacer practicar al arquero consiste en que éste, en los momentos preliminares a la iniciación del partido, abandone el arco y chute desde todas direcciones, que se convierta en su propio enemigo para que conozca y advierta los efectos de las posiciones que mutuamente, existen entre el chutador y el arquero. Esta práctica siempre será más eficaz que la costumbre inútil de ahora. Desde el centro del campo convergen todos los rumbos hacia el arco, como un amplio abanico. El arquero adquirirá una gran experiencia, comprendiendo dónde debe él colocarse y dificultar la acción del forward, según sea el punto del campo donde para el chut, es decir, la ubicación estratégica que se debe adoptar en el arco de acuerdo a la posición del enemigo. La mayoría de los arqueros consideran que los chuts desde le centro son los menos peligrosos (mientras no se practiquen de cortísima distancia) y se muestran tranquilos cuando ven que desde el centro se les va a tirar. Esto es debido a que, automáticamente, cuando el avance viene por el centro, el arquero se coloca bien: al medio del arco Además, cuentan con la buena situación estratégica de la defensa para desbaratar combinaciones de los jugadores centrales. Pero cuando el peligro se muestra por un ala los porteros ya estiman más comprometedora la situación por temor a los tiros sesgados, a esos chuts que cruzan el arco en busca de un rincón. He de confesar que muchos arqueros, a buenos arqueros, les he visto colocarse imprudentemente en la ubicación menos oportuna para detener tiros cruzados. Y por eso les temen.

III

Zamora, por ejemplo, es un portero que siempre tiene chance. Zamora es un admirable jugador. Más que su agilidad, más que seguridad en blocar, Zamora tiene el instinto propio de quien conoce el juego y la sagacidad adecuada para saber engañar, es decir, se defiende atacando. Porque Zamora engaña: he aquí el caso. Zamora obliga a chutar en la dirección más desfavorable para el delantero, y se coloca, desde luego, en el sitio estratégico que le permita detener. Zamora no sabrá si el tiro lo recibirá alto o bajo, pero su ardid da por resultado que se le chute al punto preferido. Alguna vez falla la astucia, pero la mayor parte de las veces se obtiene éxito.

Existe actualmente en la Argentina un arquero de alto relieve. Le llaman Octavio Díaz. Sus acciones son pesadas lentas; no tiene la agilidad de Zamora, y sin embargo, su actuación es tan brillante como la del mago español. ¿Por qué? Comparando las características de uno y otro, estudiando la causa de que distintas cualidades surtan el mismo efecto, he llegado a tener la firme opinión que dimana de los comentarios de esta crónica. Díaz es un hombre que se coloca admirablemente, que sabe engañar a sus adversarios en la habilísima forma en que lo hace Zamora.

La abertura del arco la defiende un hombre; éste, como objeto movible, tiene que ser el cuerpo sobre el que choque o quede el balón. Un poco de psicología convertirán en realidad nuestra teoría. El que tira al arco lo hará en aquella dirección cuya abertura sea mayor. Es lo más natural. Si el arquero está más cerca del poste derecho, el delantero tirará a a izquierda, aunque tenga delante a un jugador enemigo. El punto de mira es el arco y se procura estar más fuera del alcance del arquero que del defensa enemigo. El portero es una pieza que, en el juego del futbol, tiene más valor efectivo que otro jugador; sus recursos son mayores. Por lo tanto, hay que huir más de éste que de otro contrario. Lo más lógico es, pues, que el arquero, convencido de que el forward dirigirá su chut hacia el punto de mayor abertura en el arco, debe prepararle la coartada, abrirse un poco hacia el lado contrario, digamos arrimarse más hacia la izquierda si prefiere que le chuten a la derecha o viceversa. Desde luego, que apenas el jugador haya adelantado el pié para empujar la pelota, debe lanzarse de inmediato hacia el punto preferido; pues es raro que no suceda así. Esto es engañar con el cuerpo. Es cosa instintiva. La suerte de banderillas, el quiebro, sobre todo, no es otra cosa que el engaño con el cuerpo.

Antes de verla ejecutar nadie puede imaginarse cómo se va recto al toro a cuerpo limpio, y cómo, al encuentro de la bestia y el hombre, en el momento en que es lógico esperar una tragedia, el animal se aparta de su débil contrincante con dos palos agarrados a sus carnes, mientras que el otro sale indeme. Sin embargo, la realidad nos ha demostrado que no es difícil conseguirlo si se tiene sangre fría. Es lo que llamamos serenidad en el arquero. Este, puede rechazar tranquilamente un balonazo del delantero; por el contrario, quien ataca no puede generalmente reprimir su nerviosidad y su ímpetu. El arquero, pues, está en condiciones de emplear la astucia.

El tiro sesgado, aún realizado de corta distancia, puede anularse con suma facilidad. Todos hemos tenido ocasión de ver que un guardameta, cuando avanza al extremo o el interior se arrima casi al poste por el lado en que aquél ataca y esta posición es la más imprudente que puede adoptarse. El delantero, si está en condiciones de tirar al arco, lo hará al rincón contrario del arquero, dejando a este sin chance. Casi siempre rechazan estos tiros sesgados los defensas o medios, pues se colocan en situación de lograrlo viendo desguardecida la parte del arco, opuesta adonde está el arquero. Un ejemplo: por el lado derecho avanza el winger; vemos al guardavalla colocarse cerca del palo izquierdo. A nuestro juicio, su ubicación debe ser a dos o tres metros del palo citado. Jamás un delantero extremo tirará a la valla si su cuidador está en la posición indicada. Y el motivo consiste en que el citado delantero extremo no encontrará abertura en el arco. Es cuestión de óptica, y en éste caso entraría la teoría de la relitividad de Einstein. Si nos colocamos frente al arco, la abertura de éste se nos presenta en su totalidad, pero no conforme nos vamos corriendo hacia un lado de esa abertura se reduce y desde el wing apenas si queda reducida a una quinta parte. La trayectoria que sigue un balón en el campo responde fijamente a la más perfecta ley geométrica; el arquero tiene que ser siempre el vértice entre el punto en que se sitúa el chutador y el punto de mira adonde éste dirige el tiro; la habilidad del meta consiste en anular el ángulo y formar una recta, cuyo punto final sea su cuerpo. Los chus de los extremos podemos convertirlos en centros, pues dada su buena colocación logrará el arquero que el winger jamás le tire al arco, sino que largue el balón a sus compañeros centrales.

IV

Engañado con el cuerpo tengo la convicción de que no es muy difícil atajar un penalty.

Zamora ha dicho en distintas ocasiones que de anular este castigo estriba ne conocer la dirección que tomará la pelota: derecha o izquierda. Nada más cierto. Entonces, si el guardavalla se coloca sólo un paso más cerca de la izquierda, el balón se le tirará a la derecha, pues el chutador verá más abertura de arco en la derecha que en la izquierda. Si oportunamente, en el instante que el enemigo va a tocar la pelota con el pié, el meta se lanza a la derecha, movimiento simultáneo con el del balón, entendemos existarán muchísimas probalidades de conseguir un éxito, éxito que no dejará de ser muy resonante y ruidoso, pues nada puede considerarse más prestigioso y halagüeño para un arquero que anular un penalty.

Posiblemente, en el terreno de las teorías, sean bastantes discutibles las que acabo de exponer aquí, pero nada cuesta practicar y tener en cuenta observaciones hechas en el mejor de los sentidos y que darán provechosas enseñanzas y a procedimientos propios en quien no las eche en saco roto. Probar, ensayar, nada cuesta: yo estoy seguro que algó quedará de cuanto acabo de manifestar.

Y como dicen los subtítulos de esta croniquilla, se trata de "juicios de buena fé, que no quieren ser lecciones para nadie".

El Diablo Cojuelo.

Buenos Aires, 1928.

Los Teams de la Segunda Fila de la Liga Nacional Amateurs de Cuba Darán Mucho que Hacer

El Atlético de Cuba, el Ferroviario, el Yacht Club y el Deportivo de Cárdenas mejorarán sus performances a medida que avance la contienda.—Los Caribes están en un slump.

(Por PEDRO GALIANA)

El resultado de los juegos en las tres primeras semanas del campeonato nacional de baseball amateur, ha demostrado perfectamente lo que pronostiqué al iniciarse la contienda. Que este año los llamados clubs débiles o de segunda división estaban en mejores condiciones que el año pasado y que no pasarían muchos días sin que se registren algunas sorpresas agradables.

La hermosa victoria obtenida por los Tigres del Atlético sobre la Policía, el setback sufrido por los Blanqui-negros contra el Yacht Club, la derrota del Atlético a manos del Ferroviario, y la victoria inesperada de los anaranjados sobre los Caribes, son ejemplos bellísimos de la mejoría que han experimentado este año esas novenas de segunda división, que el año pasado resultaron víctimas fáciles desde que se inició la temporada hasta el final.

Quitando la magnífica arrancada de los Marqueses, que, a juzgar por el vapor con que están jugando parecen destinados a mantenerse al frente de la procesión por algún tiempo, los demás teams han tenido que jugar mucho para salir airosos en sus encuentros, ofreciendo juegos bastante interesantes que han resultado del agrado de los fans.

Los Tigres del Atlético, contando este año con un material completamente nuevo, han dado una sorpresa muy grande derrotando en sus dos primeras salidas a teams como la Policía y la Universidad, que son candidatos de fuerza para terminar en primera división. Miguel Angel Estrada y Gastón Fernández, directores del club anaranjado, han sabido reunir un conjunto muy bueno que está jugando con extraordinaria primienta. En el short stop y en la tercera han colocado par de muchachos que prometen convertirse muy pronto en figuras populares dentro de la Liga. Ambos fildean mucho, son ligeros, juegan con entusiasmo y poseen muy buen brazo. Al bate parecen igualmente peligrosos, aúnque todavía no han podido tomarle la medida a los pitchers del circuito.

En la primera base tienen al veterano Nieto, que está desempeñando muy bien la posición, resultando además un hitter efectivo. En la segunda se encuentra el pimentoso Bernardino Rodríguez, que cada vez se perfecciona más en el puesto, prometiendo colocarse dentro de poco a la cabeza de los second-basemen de la Liga, y en el outfield trabajan los novatos García y Batán y el semiveterano Germán, que este año le está dando muy duro a la pelota.

El trabajo del back stop corresponde al consistente La Paz, que ha bateado con mucha oportunidad en los tres desafíos celebrados, y el pitching lo ejecutan Beltrán y el novato Pérez, que tiene bolas excelentes.

Con este grupo de players, el Atlético ha logrado sorprender a la cátedra, y ahora se encuentra en el segundo lugar, esperando nuevas oportunidades para seguir demostrando que tienen madera para ganar y perder con los favoritos del público.

El Club Ferroviario ha construído también su team a base de novatos, y los muchachos me parecen magníficos fildeadores, aunque muy débiles al bat. Ese left fielder Fernández es una cosa bastante seria defendiendo su territorio, y el outfielder García me parece igualmente recomendable. El team es bastante ligero y tiene en Casas un pitcher de categoría en quien confiar. Si ellos consiguieran mejorar más en el batting, resultarían más peligrosos ante sus contrarios, pues tienen un conjunto bastante bueno en el orden defensivo y pitchers de aceptable calidad.

Los Blanqui-negros del Fortuna han tenido la desgracia de arrancar muy mal, pero yo espero que pronto tomen su paso y pasen a la primera división, a la que pertenecen por la calidad del team que han presentado. Ellos tienen muy buenos bateadores, hábiles fildeadores y el mejor pitcher del campeonato, pero necesitan jugar con más espíritu y emplear con más cuidado la materia gris.

A partir del próximo domingo serán dirigidos por Horacio Alonso, según me han informado, y ésto beneficiará más a la novena, pues Horacio es un viejo lobo del baseball, y ayudado por Peña, que no puede dedicarse por entero a la dirección del team por sus múltiples ocupaciones, aumentará más el punch del team. Esto sin contar que dentro de dos semanas reaparecerá el pimentoso Arredondo, uno de los mejores players que tenemos en nuestros amateurs, el cual redondeará definitivamente el trabajo del infield.

Con Arredondo en acción, el torpedero fortunista no tendrá que esforzarse tanto en su labor, y Arteaga podrá ocupar nuevamente su posición del back stop donde me luce superior al hermano del "Maese".

El Deportivo de Cárdenas, es otra de las novenas que dará mucho que hacer antes de que se termine el campeonato. Ellos tienen un conjunto excelente; buenos outfielders, oportunos bateadores y aceptable fielding, pero estaban muy flojos en la dirección y eso les hizo perder sus primeros juegos. La entrada del nuevo manager, Jorge Zapico, parede haber infiltrado más entusiasmo en los jugadores, que a juzgar por la demostración que dieron el domingo frente al Yacht Club, han de jugar con mucho más acierto en sus próximas salidas.

Quiere decir ésto, que en el futuro correrán con más cuidado las bases, los pitchers serán seleccionados con más tino y se emplearán las jugadas en su mejor oportunidad.

Los Caribes de la Universidad no han hecho nada que acredite los pronósticos de la crítica, pero yo espero que se arreglen pronto y comiencen a jugar con la efectividad que lo hicieron en los matches de exhibición. El team no ha bateado nada y es imposible pedirles que ganen sus encuentros sin dar hits. El recluta Mascaró, que tanto llamó la atención en las prácticas, ganándose el puesto de empujador de carreras por su estupendo bating, ha bateado un sólo hit en los tres matches celebrados, cosa que ha desalmidonado un poco a sus compañeros. Esnard tampoco le ha dado a la pelota, y lo mismo puede decirse de Espinosa, Felo Córdova y Monzón.

La Universidad cuenta con un team formidable, pero ha tenido la desgracia de iniciar la temporada atravesando sus muchachos un fuerte slump, y tendrán que practicar con el más frecuencia que otras veces para poder recuperar su antigua forma.

El Yacht Club ha sido un verdadero desastre, pues después de aquella victoria que obtuvieron sobre los Blanqui-negros del Fortuna no han vuelto a jugar con el éxito debido. Tal parece que los players no practican con frecuencia, pues cometen numerosos errores que echan a perder por completo el trabajo de su único lanzador. El team continúa bateando fuertemente, pero los errores son más frecuentes que los batazos, y eso les hace perder. Bueno será que Tomás Calvo reúna a sus muchachos y les haga ver la necesidad que tienen de concurrir a todas las prácticas y jugar al baseball como es debido, es decir, con verdadero interés y procurando siempre que el contrario no se lleve la victoria.

La Policía, en cambio, ha jugado mejor de lo que yo me esperaba, figurando actualmente en el segundo puesto de la Liga, en un honroso empate con los Tigres del C. A. C. Es que sus jugadores saben hacer las cosas como es debido cuando salen al field, a pesar de que, muchas veces se ven impedidos de practicar con la frecuencia que requiere el deporte. He aquí el caso de una novena que no tiene seguridad en sus prácticas, y sin embargo, el entusiasmo y amor al baseball le hace lucir bien en sus matches oficiales.

El campeonato está todavía en pañales, así pues, no podemos tomar muy en consideración el estado actual de los clubs. Yo creo, por ejemplo, que el Atlético no ha de terminar en primera división y entiendo que el Fortuna y la Universidad deben resultar los contrarios más peligrosos del Vedado, pero eso no quita para que se pueda asegurar que los teams de segunda división están este año en mejores condiciones que en 1927, y que darán mucho que hacer antes de caer definitivamente en el puesto que les designaron los expertos.

Ese Atlético de Cuba ha de ofrecer mucha resistencia en sus encuentros, lo mismo que el Ferroviario y el Club Deportivo de Cárdenas. Y el Yacht Club, a su vez, tiene que mejorar sus perfomances actuales, resultando a la postre, como yo dije al iniciarse la campaña, un team de bateadores peligrosos que en cualquier momento pueden vencer a los liders del circuito.

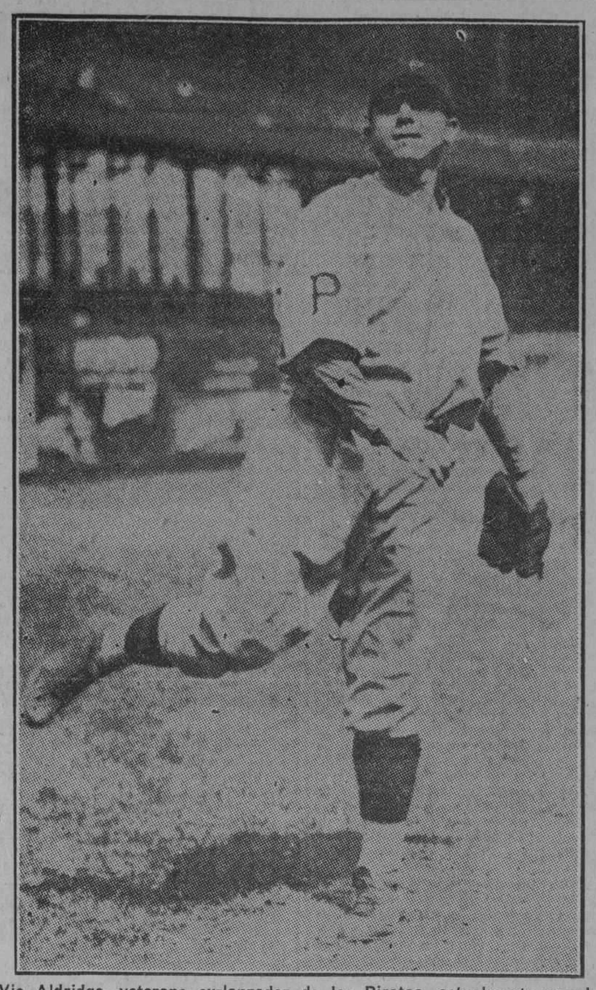

Vic Aldridge, veterano ex-lanzador de los Piratas, actualmente con los Gigantes, que ha recuperado su vieja forma y parece dispuesto a luchar como un "maestro de escuela" a fin de mantener a los Giants en la lucha por el pennant.

LIGA NACIONAL DE AMATEURS DE CUBA

Véase a continuación los records oficiales del Campeonato Nacional de Base Ball Amateur donde podrá observarse que los Marqueses del V.T.C., campeones de la Liga en las tres últimas campañas, figuran al frente de todos los departamentos del juego, con la posible excepción del batting ,donde marca el paso el receptor de los Tigres, el joven La Paz.

La novena azul está sosteniendo un batting colectivo de .343, siendo perseguidos en el departamento por los muchachos del Glorioso Anaranjado, que también están sobre la marca de trescientos. Los Caribes de la Universidad, demostrando el por qué de las dos derrotas que han sufrido, figuran en el último puesto en el bating y en idéntico lugar en el fielding. De ese modo es imposible que ganen sus encuentros.

El Ferroviario, en cambio se sostiene en el segundo puesto al campo aunque sostienen un batting muy mediocre. N. de la Paz, el catcher del Atlético, es el primer hitter de la Liga, con .546, y Porfirio Espinosa, de los Caribes, el primer estafador empatado con Jorge Deschapelles, con tres bases robadas.

Los records son los siguientes:

Estado de los Clubs.

	J.	G.	P.	Ave.
Vedado	3	3	0	1.000
Atlético	3	2	1	.667
Policía	3	2	1	.667
Universidad	3	1	2	.333
H. Y. Cdub	3	1	2	.333
Cárdenas	3	1	2	.333
Fortuna	3	1	2	.333
Ferroviario	3	1	2	.333

Batting de los Clubs

	V.	C.	H.	R.	Ave
Vedado	102	28	35	5	.343
Atlético	92	16	28	3	.304
Cárdenas	102	18	30	3	.294
Fortuna	100	15	28	4	.280
Policía	87	21	22	10	.253
H. Y. Club	101	15	25	2	.248
Ferroviario	90	8	22	2	.244
Universidad	94	14	21	7	.223

Fielding de los Clubs

	O.	A.	E.	Ave
Vedado	81	39	1	.991
Ferroviario	81	30	4	.962
Fortuna	75	39	8	.934
Atlético	73	40	8	.933
Policía	70	29	8	.928
Cárdenas	78	34	9	.925
Y. Y. Club	81	35	13	.899
Universidad	77	40	14	.893

Record de los pitchers

	J.	C.	G.	P.	Ave
J. Ravena, V.	2	0	2	0	1000
H. Rocamora, V.	2	1	1	0	1000
G. Ballesteros, P.	1	1	1	0	1000
L. Sansirena, P.	2	0	1	0	1000
J. Beltrán, At.	2	0	1	0	1000
C. Batán, At.	1	0	1	0	1000
M. Bibilonia, C.	2	1	1	1	.500
A. Casas, Fe.	3	2	1	1	.500
J. M. Benítez, U.	3	1	1	1	.500
A. Hernández, Y.	3	2	1	2	.333
J. Ballesté, Fo.	3	1	1	2	.333
F. Izaguirre, C.	2	0	0	1	.000
A. Collazo, Fe.	1	0	0	1	.000
C. Pérez, At.	3	1	0	1	.000
I. Ruiz, P.	1	0	0	1	.000
J. Mendizábal, U.	1	0	0	1	.000

Battin individual

(En diez o más veces al bat)

	V.	C.	H.	R.	Ave
M. de la Paz, At.	11	1	6	1	.546
G. Gómez, V.	13	6	7	1	.538
G. Alfonso, V.	12	6	6	1	.500
A. Ponce, C.	13	2	6	0	.462
A. Consuegr a, V.	11	3	5	1	.455
L. Menció, At.	11	3	5	1	.455
A. García, Fe.	11	0	5	0	.455
M. Avoy, Fo.	14	4	6	2	.429
M. Elgarresta, C.	14	3	6	1	.429
J. Magariño, C.	12	2	5	1	.417
A. Castillo, Fo.	12	2	5	0	.417
F. Dopico, P.	10	5	4	0	.400
P. Espinosa, U.	10	3	4	3	.400
R. Estalella, C.	13	2	5	0	.385
R. Pordeiro, P.	11	3	4	0	.364
J. Ballesté, Fo.	11	2	4	0	.364
R. Gallardo, V.	11	1	4	0	.364
C. Deschapelles, Y.	12	1	4	1	.333
C. Batán, Atl	10	3	3	1	.300
J. M. López, C.	10	2	3	1	.300
Jo. Deschapelles, Y.	10	1	3	1	.300
A. Freire, Fe.	10	2	3	0	.300
R. Morales, V.	10	1	3	0	.300
R. Seiglie, V.	11	5	3	2	.273
L. Manrara, Y.	11	5	3	0	.273
P. A. Flores, Fe.	11	2	3	0	.273
J. Salazar, Y.	11	2	3	0	.273
L. San Pedro, Y.	11	2	3	0	.273
A. Nieto, At.	12	2	3	0	.250

Hilario FRANQUIZ
Compilador Oficial
Habana, 29 de Mayo de 1928.

Club Fortuna

Se cita por este medio a todos los componentes del team de baseball para que concurran esta tarde, a las dos, a la casa club, a fin de salir todos juntos para el lugar donde han de efectuarse las prácticas de la novena.

Esperando la más puntual asistencia.

Horacio ALONSO.
Manager.

El apetito no existe ya

El apetito es una agradable excitación de las funciones del estómago, que hace que nos alimentemos con diligencia y placer. Pero sucede que el apetito decae de un día a otro. Se sienta uno a la mesa con fastidio. La digestión se hace penosa. Se tiene pesadeces, acidez, eructos. Se adelgaza y se vuelve uno triste ¿Por qué no recurrir desde entonces enseguida al

Charbon de Belloc

cuya acción sobre el conjunto de las funciones digestivas es immediata? Desinfectante poderoso, es además un maravilloso absorbente de los miasmas que residen en el organismo. Por él se reanima el apetito, se acelera la digestión, se libera el intestino. La disentería y la enteritis no resisten a su intervención regular. Es, para decirlo mejor, el producto perfecto, cuyo empleo no causa jamás decepción.

Deposite general: Maison FRERE 19 rue Jacob Paris
DE VENTA EN TODAS LAS FARMACIAS.

5021

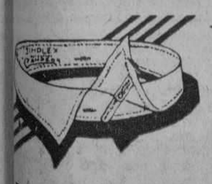

Ya llegaron!

ya están aquí los famosos cuellos
SIMPLEX - CAMPEON
PATENTADO

De venta en las siguientes casas: "La Casa Pérez", Neptuno, 79 "Albion", Avenida de Italia y Dragones. "Saratoga", Prado, 121. "Yacht Club", Neptuno, 26. "La Nueva Retreta", Monte, 15. "La Casa Montalvo-Corral", Galiano, 105. "La Modernista", Belascoain, 65. "Le Paris", Manzana de Gomez.

Es Cómodo · Sencillo · Elegante · Inencogible · Inarrugable · Económico

POTENCIA DE SOBRA

KERMATH
MOTORES MARITIMOS

¿Posee su motor marítimo esa potencia, esa resistencia que le permiten vencer con facilidad todos los obstáculos? ¿Se ve Ud. obligado a reparar o preparar el motor antes de cada excursión? Sírvase examinar los magníficos Motores Marítimos Kermath para remolcador, yate o lancha. "El Kermath nunca falla."

Todas las piezas son normales e intercambiables. Magnetos American Bosch con acoplamiento de impulso para el arranque.

De 3 a 150 H. P.
De 1 a 6 cilindros
Motores de 4 tiempos

JOSE VILLAAMIL
Santa Clara 5
HABANA

KERMATH MANUFACTURING COMPANY
Detroit, Mich.
E. U. A.
Dirección Cablegráfica: Kermath

SOCIEDADES ESPAÑOLAS

EL CONCURSO DE INSCRIPCIONES EN EL DEPENDIENTES

Gran entusiasmo reina entre los socios. Los libros de texto para la enseñanza

Plácemes muy merecidos viene obteniendo la Sección de Propaganda que con tanto acierto preside el señor Manuel García Fernández, el que está siendo objeto de las más vivas felicitaciones por la feliz iniciativa que hemos dado a conocer a nuestros lectores en otro número de nuestro DIARIO, iniciativa que comprende un simpático estímulo para los asociados de la benemérita corporación, consistente en un nuevo concurso de inscripciones, y cuyas bases han despertado ya el interés que supone esta clase de torneo, donde se pone a prueba la fuerza de la voluntad en ansias de triunfos, para merecer el galardón de una conquista.

Los premios de las medallas de oro y plata además de una copa de trofeo, son los alicientes que han de resultar los incentivos de los llamados a entrar en la "justa", siendo de advertir que muy breve ha sido el tiempo desde que se ha conocido el proyecto de bases del concurso, y no obstante, son muchos los asociados que visitan la Sección de Propaganda para enterarse de los minuciosos detalles que han de ser preciso en conocimiento de la forma en que el tribunal que se ha de organizar para entender en el concurso, habrá de discernir los premios que se han ofrecido a los que venzan en el mencionado torneo.

LIBROS DE TEXTO

La Sección de Instrucción y Bellas Artes de la Asociación de Dependientes tomó el acuerdo no ha mucho de aceptar como texto para la enseñanza de la lectura en las Academias que gobierna los libros "segundo" y "tercero" compuesto por las doctoras señoritas Ana Luisa López Lay y Felicia Guerra. Los alumnos de las Academias de la Asociación no tendrán la obligación de adquirir los libros de referencia, pero los que adquieran serán éstos, ya que así lo recomienda técnicamente la Sección de Instrucción.

El Dr. Luciano R. Martínez en el informe que emitió sobre estos libros dice lo siguiente:

"Los libros de lectura—Segundo y Tercero—de las señoritas Dra. Ana Luisa López Lay y Felicia Guerra atienden perfectamente a todas las finalidades propias de los textos de esta clase para alumnos de los grados a que corresponden; y por el interés que despiertan sus páginas entre los niños, por la redacción adecuada de sus lecciones, y sobre todo, por el espíritu pedagógico con que se ha hecho la selección de materias que en ellos aparecen resultan acreedores a que la Sección de Instrucción de la Asociación de Dependientes los declare textos utilizables por los alumnos de sus Academias para el aprendizaje de la lectura".

Este es el mejor elogio que se puede hacer de los libros nombrados.

LA JIRA DE LOS DEL CONCEJO DE SOTO DEL BARCO

Reunida la Junta General de esta floreciente "Sociedad' después de tomar importantes acuerdos, relacionados con la marcha de la misma, nombró la Comisión de festejos para la próxima Gira, que se celebrará el día primero de Julio, en los Jardines de la Tropical, existiendo un gran entusiasmo en todos los reunidos.

También dió cuenta la Comisión "Pró Estandarte" de la marcha de la suscripción la que ha constituido un gran éxito, teniendo en cuenta que hay muchos Socios que aun no se han suscrito, esperando contribuyan con su óbolo para que el "Estandarte sea digno de dicha sociedad.

EL FESTIVAL DE LOS DETALLISTAS

En todos los jardines de La Tropical se celebrará esta fiesta benéfica el día 3 de junio

Ya se aproxima el domingo 3 de junio, fecha en que deberá tener efecto el gran festival Pro-Beneficencia, organizado por el Centro de Detallistas, cuya directiva ha prestado sus mejores esfuerzos para que resulte algo verdaderamente extraordinario.

El haber fijado el precio democrático de un peso la entrada para caballeros y enteramente gratis para las damas, ha sido un verdadero éxito.

Hemos tenido el gusto de recibir el programa musical de la fiesta, en el que figuran la orquesta del profesor Emilio Parada, la Banda Lolín y varios sextetos que recorrerán todos los jardines, estacionándose en el Salón Ensuelo.

También habrá un cuarteto típico gallego que ejecutará variado programa de todas las regiones de España.

Cubanos y españoles en franca camaradería, han combinado un programa de gran interés para todos, y a juzgar por el numeroso elemento femenino que se prepara para asistir a esta fiesta, es de suponer un lleno completo.

HOMENAJE A DA. CONCHA ESPINA

El Centro Montañés se lo ofrecerá a la ilustre escritora, con motivo de su llegada

Con verdadera impaciencia es esperada por toda la colonia montañesa de Cuba la ilustre escritora Concha Espina, una de las glorias más legítimas no solamente de Cantabria, sino de España toda y de toda nación donde se hable el idioma de Cervantes.

El Centro Montañés, que siempre dió pruebas de saber aprovechar estas circunstancias que se le presentan, para honrar de manera significativa estas glorias de la cosecha montañesa, está confeccionando un programa-homenaje para cuando la ilustre dama visite "la tierra más bella que ojos humanos vieron", según dijo Colón al pisar tierra cubana.

El próximo sábado 2 de junio el Centro Montañés celebrará junta general extraordinaria con el fin de poner el nombre de Concha Espina a su hoy valiosa Biblioteca social. Mucho es el entusiasmo que hay para asistir a esta reunión de socios montañeses, pues todos ellos quieren participar del testimonio de admiración a que tan legítimamente es acreedora.

Una conferencia para los montañeses de Cuba pronunciará la eximia escritora y no obstante conocer la casi totalidad del programa-homenaje, no es nuestro propósito hacerlo sino en pequeñas dosis.

Hermoso lugar tiene reservado la autora del "Altar Mayor" en la Biblioteca, para según acuerdo reciente, colocar el retrato que con su autógrafo ya está en camino de Cuba. Formando un trono confeccionado por el vocal de la Junta directiva señor Aurelio Ortiz, que galantemente lo ha donado, tiene al fondo un rico adorno de tafetán de seda y penden de él lujosas cortinas de damasco. Todo esto y mucho más se merece Concha Espina.

DETALLES DE LA GRAN ROMERIA DE LOS MONTAÑESES

Varios premios se han instituído para los concursos de bailes típicos. — Una junta hoy

Los de la simpática sociedad "Juventud Montañesa" que tanto están trabajando en la organización de la bella romería típica, anunciada para el día 10, nos han informado de algo que es muy interesante para los que siguen los detalles del festival montañés en perspectiva.

Nos dicen los organizadores que son muchas las personas que constantemente piden por teléfono, noticias del programa, de que se ha de componer la fiesta de "La Tropical". Dicho programa es muy completo, según nos dicen, pues la comisión nombrada al efecto tiene gran empeño en que esta romería constituya un triunfo indiscutible, para la "Juventud Montañesa".

Habrá además de los concursos de bailes típicos, a lo "alto y a lo bajo" un premio de Salto del Pasiego, y en los bailables lo mejor de lo mejor. La orquesta de Pablito Zerquera y el Sexteto Habanero.

No hemos de tardar en dar a conocer el programa completo y por él se ha de ver, toda la importancia de la romería en preparación.

También nos informa el señor Barreneche, Secretario de la Sociedad, que todas las señoritas que deseen concurrir a esta fiesta, deben de proveerse antes, de las invitaciones, en la Secretaría de la misma, o bien llamando al teléfono A-4831.

Hoy miércoles a las 8.30 de la noche se reune la comisión de fiestas, en el local social, Prado y Neptuno, para terminar asuntos importantes relacionados con el programa de esta gran romería.

INSCRIPCIONES EN E. INTEGRAL

Ultimos asociados anotados en los libros de entrada. — Junta de la Sección de Orden

En el día de ayer se anotaron en el libro de "España Integral", las siguientes personas:

Señor Francisco Planas Bayona; José Tuñas Tuñas; Elisardo García Enrique, Silvio Salazar de Cerezo; Segundo Pita; Abelardo Iglesias, señorita Herminia Brito Martínez, señora Mariana Pla, señora Urbelinda Palacios, y la niña María Rosa Souto y Prieto.

Total anotados ayer 10 nuevos socios, a quienes saludamos por su ingreso en la patriótica Asociación.

LA SECCION DE ORDEN

El día 28 de mayo, celebró junta ordinaria la Sección de Orden, bajo la presidencia del señor Jesús Piñeiro actuando de Secretario el joven señor Juan Pardo.

Se aprobó el acta anterior.

Se le dió lectura al informe de la junta directiva que se relacionaba con los acuerdos de la junta celebrada el pasado mes de abril.

Por no poder acudir a la junta ha presentado su renuncia el vocal señor José Cao, siendo aceptada.

Fueron nombrados nuevos vocales los entusiastas asociados señores José Pérez Riva y Antonio Santos, se acuerda también suspender por un plazo determinado de dos meses al vocal señor Salustiano Landrove.

Se acuerda proponer a la junta directiva la celebración de la velada Literario-Musical-Bailable en honor de los asociados, fiesta suspendida hace días por reformas que se están haciendo en el local social y transferirla para el día 30 de junio.

Otras mociones y asuntos de importancia fueron tratados en la junta de la Sección de Orden, terminando este organismo la sesión a las once de la noche.

BAILE ARTISTICO EL DIA 2 DE JUNIO

La concurrencia femenina será obsequiada con primorosos regalos. — Gran entusiasmo

Con gran entusiasmo siguen los preparativos para el baile que se celebrará el día dos de junio en los amplios y ventilados salones de la Agrupación Artística Gallega, de Prado y Dragones, antiguo Centro Gallego.

A juzgar por la demanda de entradas que diariamente solicitan, este baile dejará grato recuerdo entre la selecta concurrencia, la cual será obsequiada con hermosos regalos que galantemente han donado varias fábricas y casas comerciales.

MOVIMIENTO DE ENFERMOS HABIDO AYER HASTA LAS CUATRO DE LA TARDE, EN LAS QUINTAS DE SALUD

La Purísima Concepción, de la Asociación de Dependientes

Ingresaron: José Manuel Sánchez Rivera, Julio Sardiñas López, Agustín Jiménez Romero, Francisco Ortiz, Estefanía Rodríguez Velasco, José Berga Corsa; Ricardo Novoa Luis, Manuel Pérez Cajete, Clpriano López Dabarro, Mejer Schelachst, Manuel Pina Dalmau, Anuncia Fernández Abal, Plácido Palomo Sánchez, Ponciano Doval Lorenzo, Luis López Dorta, Alberto Villasino Prieto, José Vizoso Porto, Angel Viñuelas Barroso, Alfredo Pequeño Mejías, Manuel García Alvariño, Cecilio Pérez Pérez, Felipe Guzmán Pontones, Fidel Sánchez Bedoya, Rosendo Badia Saeza, Vicente Castro Rodríguez, Lázaro Marcuvici, Agustín Denevi Chape.

Salieron de altas: Fernando Pardiñas Suárez, Sebastián González Báez, José Medina de León, Antonio Suárez Pérez, Enrique García de la Cruz, Francisco León Cruz, Cándido Rodríguez Gómez, Julio Alfonso Monteiro López, Evaristo Erviti Erviti, Armando Braña, Feliciano Santiago Cano, Ramón Fúster Crespo, Antonio Montalvo Villasaña, Mario Tocabens Pichardo, Alfonso Abal Domínguez, Sixto González Giralt, Francisco Gil Castillo, Ricardo Portela Arocha.

Falleció: Bienvenido Vela Acevedo.

La Benéfica, del M. I. Centro Gallego

Ingresaron: Andrés Pereiro Varela, Angel Galdo Aguiar, Laureano Pazos Requejo, Alberto Marassasa Borasso, Odilo Rodríguez Feijó, José María Ororsa Castro, José Fernández Rey, Jesús Rodríguez Calviño, José Bahamonde Souto, Arturo Rodríguez Sánchez, Antonio Murga Rodríguez, Manuel Peón Grabal, Pedro Pérez González, Alfonso González Suárez, Cesáreo Bugallón Rodríguez, Juan Illán Fernández, José Rodríguez Fernández, Celestino Varela Alvarez, Simón Belmonte Varela, Marcelino Gregorio Alonso, Baldomero Monteiga Rey, Manuel Sánchez López, Agustín González Vázquez.

Salieron de alta: Eduardo Rodríguez Gómez, Alvaro Fernández López, Elías Arias Pérez, Manuel Freyre Fernández, Maximino González Ledo, Lisardo Cerezal Escudero, Manuel González Meiriño, Pedro Pérez Mon, Ramón Otero Peña, Ramón Martínez, Esteban Novoa González, Digno Casal Castro, Ramón Corral Gil, José López Pérez.

Covadonga, del Centro Asturiano.

Ingresaron: José Alvarez López, José Menéndez López, Sergio Martín Tejerina, José Francisco Novoa García, Luis Rodríguez Hernández, Prudencio Gutiérrez Sánchez, José Manuel Cortada Brito, Sixto Prado Rodríguez, Emilio Pérez García, José Antonio Bardales Nores, Jaime Carbonell Cañal, Aquilino Martínez Fernández, Juan Puchol Bueno, Melquiades Santana Padrón, Samuel Guvieman Medtsuket, Desiderio Camejo Estrella, Manuel Pita Navas, Marcelino Fernández Medina, Julio Valle Maquilón, Herman Lipzsys, Juan Alfonso Díaz Martínez, Manuel Alonso Salvador, Elisardo González Baelo, José Vela Navares, Guillermo Menéndez Lago, Diego Gómez Chardón, Eduardo Gafas Valdés, José Gutiérrez Suárez, Arturo Mañet Barreto, José Antonio Vega Martínez, Manuel Pérez Rodríguez, Miguel Soler Castro, Gerardo Pérez Rodríguez, Pablo Pérez Rodríguez, Mario Partilla Alvarez, Pedro Rosete Nava, Manuel Villamil Alvarez, Ramón Sobera Peña, Enrique Meana Díaz, Eladio Zarabozo Marina, Ramón Rivera Méndez.

Salieron de alta: Mariano Caracuel Donside, Andrés Gálvez Rodríguez, José González Fernández, Herminio García García, Ramón Sánchez Inés, Ricardo Flores Valcárcel, Bartolomé Schui Fiol, Anselmo de la Puente Pérez, Pedro Martel Billo, Alfonso Collar Pérez, Sergio García Alvarez, José Manuel Carbonell Cabrera, Etelvino Menéndez Antuña, Manuel Valle López, Ramón Nuchpian, Jesús Sánchez Alvarez, Francisco Lanes Reco, Pedro Fernández Briguela, Luis Viamonte Martínez, Ramón Fernández Camino, Manuel López Alvarez, Enrique Iglesias Docal, Ricardo Fernández González, Nemesio Plácido Blanco, Helio Hurtado Roig, Antonio Cortés Marinas, Domingo Sánchez Cabrera, Francisco Iglesias García, Agustín Pérez González, Francisco García Montes.

Nuestra Señora de la Candelaria, de la Asociación Canaria

Ingresaron: Cándido Hernández Rodríguez, José Rodríguez Jiménez, Nicolás Curbelo, Antonio Hernández Rodríguez, Manuel Triana, José Espiñel, Sebastián Martell, José Ortega Rodríguez, Saturnino Campos, Eugenio Puente.

Salieron de alta: José Medina Rodríguez, Antonio Toledo, Juan González González, José López Rodríguez, Eusebio García Quintero, Víctor Pérez Gutiérrez, José Rodríguez Santana, Jesús García Ramos.

Sanatorio del Centro Castellano

Ingresaron: Sagrario Balán, Genaro del Campo, Manuel Francia, Roque Corvent.

Salieron de alta: Francisca Guinea.

La Balear, del Centro Balear

Ingresaron: Amadora Pereira García, Josefa Pérez Rodríguez, Guadalupe Calderón García, Carmen Muriño Mena, Dolores Muñiz Castro, Estrella Fernández de Rey, Mercedes Alonso Fernández, Carmen Gómez Lage, María Moya Martín, Encarnación Pérez Pérez.

Salieron de alta: Adoración Villamela Alonso, José Hernández Fernández, Domingo González Pérez, Ana María González Celaya, Covadongga Bulnes Sierra, María Escandón González, Luisa Domínguez Gómez, Cesáreo Holguín Alba, Josefa Rodríguez viuda de Val, Aurelia E. González.

Concepción Arenal, de Hijas de Galicia

Ingresaron: Rosalía García Rodríguez, Manuela Arias López, Caridad Blanco Blanco.

Salieron de alta: Rosa González, Lucinda Sampedro, Consuelo García, Leonor Cañal, Josefa Pérez, Rosa López, Manuela Rubio, Virginia María Rico, Ana María Rodríguez, Encarnación González.

Operaciones: Se efectuaron ayer en este sanatorio siete operaciones, siendo una transfusión de sangre y una difícil operación del riñón efectuadas por el doctor Menocal. El doctor S. Barreras hizo las cinco restantes, correspondiendo de éstas, cuatro a garganta y la última en el oído, a la señorita Mercedes Calvo, encargada de la central telefónica de esta casa de salud.

LOS DEL CONCEJO DE LAS REGUERAS

Los asturianos que componen esta sociedad adoptaron interesantes acuerdos

Los del Concejo de Las Regueras..

Celebraron Junta Directiva los beneméritos asturianos de esta sociedad.

Asistieron el Presidente p. s. r. señor Benjamín García, el Secretario Evelio Fernández y los vocales señores Arturo Sánchez, Baldomero González Pañeda, Mariano Alvarez, Baldomero G. García Bernardo Estévanez, José Fidalgo, José Suárez García, Angel Fernández, José de la Vallina, Fermín Paredes, Manuel Alvarez, Antonio Fernández y el entusiasta Tesorero social señor Francisco Areces.

De acuerdo con la orden del día y previa lectura de la convocatoria y del acta anterior, que fué aprobada por unanimidad se tomó el acuerdo de resolver favorablemente una petición de socorro dirigida a la sociedad por un reguerano necesitado de recursos.

A continuación se dió lectura al informe rendido por la Comisión encargada de visitar a los reguerenos que se encuentran recluídos en la Casa de Salud "Covadonga", comisión que con laudable celo desempeñan los entusiastas vocales señores Arturo Sánchez y Baldomero González Pañeda a quienes se felicitó por su acertada labor en el desempeño de este cargo.

Se dió cuenta de otros varios asuntos de menor importancia, terminándose la sesión en la mayor cordialidad a las diez y media de la noche.

LOS ACUERDOS DE LA DIRECTIVA DEL "C. ASTURIANO"

Los miembros de ésta y de la Sección de Retiro adoptaron varias resoluciones

El señor Manuel Saez Heres, da gracias a la Junta General por el acuerdo en apoyo de los Clubs Belmontino y de Grado, que pidieron un título nobiliario para su señora tía doña Concepción Heres y Palacio, Presidente de Honor del Centro Asturiano, y respecto del Pabellón para Tuberculosos que a su costa levantará en el Sanatorio del Naranco debe avisarse a la Comisión de Asturias visite a dicha dama y se ponga acorde con su Arquitecto, para que lo más pronto posible sea realidad dicho Pabellón. Se acuerda como se pide.

Se concede un voto de confianza al señor Luis Rodríguez. Presidente Pro Sanatorio para que de acuerdo con el Presidente General señor Simón aumenten el número de vocales de la Comisión en Asturias, y nombren más vocales. Se nombra miembro de dicho Comité a don Venancio Prado.

Se envía a Asturias la película Covadonga o Los Asturianos en Cuba, para exhibir en los principales teatros de Asturias en beneficio del Sanatorio del Naranco.

Se envía una expresiva comunicación de pésame al vocal don Faustino Cortina por el fallecimiento de su señora madre.

Conocidas varias solicitudes de cargos de oficina para la organización de la Delegación de Oviedo, la comisión estima que es prematuro tratar de ese particular.

La Junta Directiva dió su aquiescencia a toda la inmensa labor de la Comisión Pro Sanatorio, que continuó sus tareas casi sin interrupción como se verá por la siguiente reseña:

"Se acuerda que la Pista desde Lillo al Sanatorio lleve el nombre de doña Concepción Heres.

Se examina con aprobación el plano del ingeniero don José Ricardo Martínez, para administración, Cocina y Departamento de enfermería en general, y se remite a Asturias para que el personal técnico de allá lo modifique o lo adapte a la climatología del país.

Se remiten "Historias" del Centro a varias Delegaciones, y se intensificará la propaganda para la venta de El Libro del Centro Asturiano, cuyo producto, como se sabe está destinado a engrosar el caudal del Sanatorio en Asturias. Don Luis Rodríguez, Presidente don Antonio Arango don Valentín Menéndez, don Juan Rodríguez, don Nicasio Martínez, don Faustino Cortina y don Benjamín Menéndez, integran esta Comisión de Propaganda de El Libro del Centro Asturiano.

Bajo la presidencia de don Antonio Martínez, se reunieron los vocales de la Sección señores Benigno Santos Rivero, doctor Gustavo Aldereguía, Dr. Bernabé Mencía, José González Severiano Suárez, Constantino Arguelles, Eladio Blazquez Rocero; José Antonio Vidal, Miguel Alvarez Serpa, Lope Naveiro Carvajal, Carlos García Suárez y Gerónimo Gutiérrez.

Se conoció el balance del Fondo de Retiro y Previsión, resultando un total acumulado de $91.333.10 cantidad que guarda en sus cajas el Centro Asturiano, formando parte de la misma $72.700.00 que están invertidos en "bonos' del Centro.

Por incurrir en ellos los méritos de antiguedad, idoneidad y suficiencia, se accede a que tres empleados de Secretaría sigan en sus puestos, sin derecho a la Ley del Retiro, y se tenga en cuenta para lo sucesivo, de manera que no ingrese ningún empleado sin certificación médico.

Se entera la Sección de las licencias concedidas a empleados de la Secretaría general y de la Covadonga, y sobre los sustitutos interinos se acuerda estudiar el asunto para que no sufra perjuicio la caja de Retiro.

La señora María Teresa Torres, viuda de Riego, solicita se le conceda "viudedad' que le corresponde desde la muerte de su esposo. La Sección accede y dispone que la pensión sea liquidada a partir de la fecha en que haya sido satisfecho el último sueldo al finado de Riego.

Se trató de la organización de la Asamblea de Empleados que ha de celebrarse en la Covadonga el próximo 17 de Junio. Presidirá la Asamblea él doctor Varona o el doctor Presno, actuando de Secretario el empleado de Secretaría don Francisco Fernández Santa Eulalia.

Se procederá inmediatamente a elegir la mesa definitiva y antes de clausurar la Asamblea se nombrará la mesa que ha de regir la próxima.

Se adquirirá el mobiliario para el Archivo de la Sección de Retiro y Previsión.

Se anunciará convenientemente la Asamblea de Empleados que se ha de celebrar en el Covadonga, el próximo 17 de Junio a las 2 p. m.

ACUERDOS DEL CLUB GIJONES

Importante junta celebrada recientemente en la que se trató de diversos asuntos

Los bien queridos "playos" de la farola de Gijón celebraron una entusiasta junta, bajo la presidencia del señor Francisco Venta, a quien acompañaban los señores Fano y Venta—Guillermo—tesorero y secretario respectivamente, y buen número de señores vocales, celebró su Junta Directiva ordinaria.

Abierta la sesión, el señor presidente ordena la lectura del acta anterior que la junta aprueba, aprobándose igualmente el estado de caja que presenta el señor tesorero.

Dáse cuenta a la junta de las distintas comunicaciones recibidas, entre las que figura una del Comité de la Feria de Muestras Asturiana, solicitando el concurso de la colonia asturiana y en particular de la gijonesa. En dicha comunicación anuncian el envío de material de propaganda y que la V Feria de Muestras Asturiana Oficial e Internacional y Exposición Agro-Pecuaria se celebrará en Gijón del 10 al 25 de agosto del corriente año. La junta acuerda prestar todo el apoyo moral a que como gijoneses estamos obligados, y hacer la debida distribución del material que envían al Club.

Asimismo se acuerda atender en la primera oportunidad la solicitud que hace Cultura e Higiene de Cimadevila—Gijón—sociedad que a sus expensas mantiene una escuela donde reciben instrucción gratuita más de cincuenta niños sobre el envío de material de enseñanza para la citada escuela, o libros para su biblioteca circulante.

En relación con lo que dispone la vigente ley de asociaciones en su artículo 10 se autoriza al señor secretario para resolver lo que proceda, de acuerdo con la comunicación que obra en secretaría.

La junta muestra su conformidad con el informe que presenta el presidente de la sección de propaganda señor Fano, y por secretaría se da cuenta a la junta del socorro concedido—del fondo de beneficencia—a un señor asociado que, falto de recursos embarca para Gijón. Entre los asistentes fué hecha una recolecta a favor del citado asociado.

En Asuntos Generales se acordó pedir a la sección de fiestas que para la próxima junta, presente un estudio a la misma referente a la jira que habrá de celebrarse en el mes de agosto en honor de Nuestra Señora de Begoña, Patrona de Gijón, y en beneficio de los asociados del Club Gijonés de la Habana.

Se tomó el acuerdo de adherirse a la protesta que desde las columnas del periódico "El País", hace el señor Don Dionisio Pérez, ante el Patronato del Turismo de España al eliminar del circuito a las regiones gallega y asturiana.

Se autoriza al señor tesorero para efectuar el pago de las cuentas pendientes, y con un ¡Viva Xixón! el señor presidente da por terminada la sesión.

LA VERBENA PRIMAVERAL

Algo clásico, intensamente evocador.

Eso será el kiosco cubano en la grandiosa verbena primaveral que se celebrará el 9 de junio en el Olimpia Sporting Club.

Una airosa casita criolla, se alzará majestuosa entre el ramaje de doradas espigas y verdes palmeras.

Lindas señoritas trajeadas de época expenderán productos nacionales.

Lechón tostado, plátanos fritos, tasajo brujo.

Casabe, raspadura, melado de caña.

Cerveza y ron.

Café carretero...

Acompañando a las señoritas habrán grupos de asociados con clásica guayabera y el paraguayo a la cintura.

En el kiosco cubano se instalará el sexteto Terry.

Durante la noche entonarán guarachas y claves.

Puntos criollos.

Animadísimo se verá siempre el sector cubano.

Será uno de los predilectos.

En el gran festival de Primavera.

LOS TITULOS DE CONSTANCIA A LOS CANARIOS

Relación de las inscripciones de socios recibidas últimamente. — Expresiva felicitación a un socio

Una felicitación.

El Presidente de la Sección de Propaganda de la Asociación Canaria, señor Antonio Rodríguez Martín, ha dirigido escrito de felicitación al señor Juan Baute González, Presidente de la Delegación de la Perla del Sur, por las eficaces gestiones que viene haciendo en unión de los señores Jerónimo Pérez, Juan Santana y Francisco Pérez, que están dando como resultado que las listas de la Delegación se vean aumentadas por numerosas nuevas inscripciones de socios.

Más asociados.

Presentados por asociados de la Habana, se han recibido en la Sección de Propaganda de la Asociación Canaria las siguientes solicitudes de nuevos asociados:

Presentada por el señor Antonio de la Nuez, la del señor Porfirio Famadas Acanda; por el señor Miguel Arencibia, las de los señores Alfredo Delgado Noya y Juan Miranda Suárez; por el señor Juan González Reyes, la del señor Ramón Delgado Pérez; por el señor Manuel González, la del señor Urbano Fernández Zamora; por el señor Antonio Sosa, la del señor Juan Sosa López; por el señor José Delgado, la del señor Severo Hernández Hernández; por el señor Francisco Santana, la del señor Gustavo Pérez Rodríguez; por el señor T. Hernández, la del señor Pedro Pablo Acosta; por el señor Ambrosio Fernández, las de los señores Eusebio Morales Martín y Jerónimo Díaz Pérez; por el señor Tomás Guillen, las de los señores Francisco Guerra Mesa y Víctor Ruiz García, y por el señor Pablo González la del señor Mario González Cruz.

Escrito de Gracias. — Le ha sido dirigido al señor Sixto Abreu y Trujillo, distinguida personalidad de la colonia canaria, por el presidente de la Sección de Sanidad señor Manuel R. Rodríguez, para testimoniarle el agradecimiento de la indicada Sección por haber donado veintitres árboles frutales con destino a la casa de salud "Nuestra Señora de la Candelaria".

Dichos árboles serán plantados en lugares adecuados del Sanatorio canario.

Los títulos de Constancia. — Muy pronto quedarán ultimados todos los detalles relacionados con la entrega de Títulos de Constancia a los 42 asociados de la Habana que los conquistaron durante el año 1027, por haebr cumplido quince consecutivos como tales.

Centro Montañes de la Habana

De orden del señor Presidente se cita a los señores Asociados de este Centro para la JUNTA GENERAL ORDINARIA, que se celebrará en los salones Prado, 123, altos, el SABADO DOS DE JUNIO DE 1928, a las 9 p. m.

Terminada esta Junta se constituirá SESION EXTRAORDINARIA para conocer de moción presentada por 52 asociados pidiendo reveer acuerdo de 26 de Noviembre 1927 sobre la Biblioteca.

Es requisito indispensable, la presentación del recibo del mes de Mayo.

Alejo Mejido, Secretario.

44044 4d-29

N. Gelats & Co.

BANQUEROS
HABANA
Aguiar 106-108

Vendemos cheques de Viajeros
Pagaderos en Todas Partes del Mundo
y Cartas de Crédito Circulares
en las Mejores Condiciones

"SECCION DE CAJA DE AHORROS"

Recibimos Depósitos en esta Sección Pagando de 3 por 100 Anual

Todas estas operaciones pueden efectuarse también por correo

CENTRO GALLEGO

SUBASTA

SECRETARIA

Debidamente autorizada por la Asamblea de Apoderados, la Comisión Ejecutiva de este Centro saca a pública subasta por término de cuatro años el arrendamiento de un local en la planta baja de la casa Prado y Dragones, comprendido por los huecos de puerta y 8, por el frente de la Calle de Prado, empezando a contar por la esquina de Dragones, conforme al pliego de condiciones que se encuentra de manifiesto en la Secretaría social, a disposición de los que deseen examinarlo y en las horas comprendidas entre 8 y 11 de la mañana y 1 y 5 de la tarde de todos los días hábiles.

Se hace saber asimismo que el acto de la subasta se verificará a las cuatro de la tarde del día 6 de Junio próximo en el local que ocupa la Secretaría de este Centro por ante el Tribunal de la Subasta designado al efecto.

Vto. Bno.:
JESUS MARIA BOUZA,
(Presidente del Tribunal)

JOSE GRADAILLE
(Secretario).

FOLLETIN 240

¡Vendida... en la Flor de su Juventud!

MARCEL PRIOLLET

NOVELA

VERSION DE

FERNANDO BARANGO-SOLIS

TOMO II

De venta en las librerías "La Moderna Poesía", Pi y Margall 135 y "Cervantes", Avenida de Italia Núm. 62. Telfs. A-0545 y A-4953.

(Continúa)

Con mano temblorosa rasgó Ricardo la cubierta del telegrama.

Y leyó:

"La entrevista aplazada para mañana a la misma hora.—Bonnassous.

Aquellas palabras en su parquedad, tuvieron el don de electrizar materialmente al que acababa de leerlas.

Todos tuvieron el mismo pensamiento: puesto que el momento en que Lisa debería encontrarse con el misterioso desconocido, que todos suponían ser Sergio Romanet, se había retardado veinticuatro horas, Ricardo tenía todavía tiempo de llegar para asistir personalmente a la entrevista que tendría lugar el día siguiente:

—¡Yo me voy!—gritó al momento el muchacho poniéndose en pie.

—¡Sí... sí!—aprobaron al unísono sus nuevos amigos.

Hubo rápidos adioses, deseos de buena suerte, fuertes apretones de manos...

Media hora más tarde Ricardo de Orceval estaba en la estación de Lyon escoltado por Miguel Abril que había querido acompañarle hasta allí.

En el momento en que iba a separarse del obrero, éste le entregó un libro, diciéndole al mismo tiempo:

—Llévese esto. El viaje es largo hasta Marsella. Un poco de lectura le hará aparecer las horas más cortas.

Ricardo aceptó con agradecimiento. Pero cuando el tren se puso en marcha y abrió el libro, encontró un pequeño sobre dentro del cual Miguel Abril, consecuente con sus sinceros ofrecimientos, había metido algunos billetes de banco, sus economías de honrado trabajador...

En aquel momento Ricardo no pudo ni leer el título del libro. Los caracteres de imprenta se movían y danzaban ante sus ojos, que una dulce emoción había nuevamente llenado de lágrimas.

Y volvió a pensar que aquellas buenas gentes, aquellos humildes obreros, eran realmente dignos de ser admirados e imitados...

LXI

HACIA LO DESCONOCIDO...

En Marsella, Lisa y María habían alquilado dos pequeñas habitaciones, en un modesto hotel que un comisionista les había recomendado al apearse del tren.

La animación que reina ordinariamente en la gran ciudad cosmopolita, había de momento dejado como atontadas a la linda joven y a la vieja sirvienta. Pero se aclimataron pronto y no vivían más que para la esperanza ardiente y la dulce ilusión de encontrarse pronto con Ricardo de Orceval.

Pues, para ellas, la duda no cabía. Estaban totalmente persuadidas de que el misterioso comunicante del señor Bonnassous era el hijo del marqués.

A estas palabras: "El hombre que usted ama más en el mundo", Lisa no había encontrado más que una respuesta: ¡Ricardo!

¿Por qué estaba él en Marsella? ¿A qué móvil obedecía el rodearse de tanto misterio? ¿Por qué tenía necesidad de la mediación de un abobado?... Se le presentaban tantos problemas a descifrar, que Lisa no había buscado el resolverlos.

Iba a ver a Ricardo... Esto le bastaba... Su dicha le parecía ligada a esta dulce perspectiva.

Por eso la muchacha había sufrido una viva decepción cuando, el cuatro de Enero al presentarse acompañada de María, y a la hora convenida, en casa del señor Bonnaseous, y a este último anunciarle:

—Mi comunicante acaba de telefonearme de nuevo. Le ruega que le excuse. Será mañana, cuando, a la misma hora se presentará aquí...

Y deseando disipar la contrariedad de la muchacha por aquella noticia, el abogado se había apresurado a añadir:

—Debo comunicarle también que he recibido este mediodía un telegrama de sus amigos de París, señorita.

"No se inquiete... Desean saber quién es la persona que la ha invitado a venir aquí.

"Yo he respondido a ese Miguel Abril—tal es el nombre del firmante del telegrama—diciéndole lo que yo acabo de decirle a usted.

"Sus amigos, como usted y yo, deberemos esperar a mañana para conocer la clave del enigma.

El señor Bonnassous había sonreído al pronunciar estas últimas palabras. Durante los treinta años de estar matriculado en el Colegio de Abogados de Marsella y de dirigir uno de los despachos más concurridos y reputados de la ciudad, el abogado había estado mezclado, voluntariamente o no, en una serie de intrigas. Había sido testigo de buen número de dramas íntimos. Había recibido, frecuentemente, las más extrañas confidencias.

En aquel abigarramiento de la capital, donde se aglomeraban los seres de las razas y nacionalidades más diversas, bajo un cielo donde las pasiones son más vivas que en las frías regiones septentrionales, el señor Bonnassous había adquirido el hábito de no asombrarse de nada.

Ponía en práctica una dulce filosofía y, mientras no se le pidiese el prestar su concurso para un acto indelicado o un asunto oscuro, seguía con expresión divertida, o simplemente indiferente, la marcha de los acontecimientos, por desprovistos de lógica que éstos parecieran.

La historia de aquella muchachita, llegada de París con una vieja sirvienta, para encontrar allí a un personaje que no daba manifestación de su existencia más que por llamadas telefónicas, había parecido pintoresco, nada más, al viejo hombre de leyes.

Aguardaban tranquilamente el desarrollo de la aventura.

Lisa y María mostraban mayor impaciencia; sus rostros reflejaban una viva desilusión cuando abandonaron la casa del abogado, represando a su humilde domicilio.

La velada les pareció larga en extremo. Aquella noche durmieron mal. Al día siguiente, los minutos fueron pasando con lentitud desesperante para aquellas dos mujeres.

Para engañar el tiempo, dieron un largo paseo a orillas del mar, siguiendo esa magnífica Corniche, de que los marselleses se enorgullecen con razón.

Cerca de las cuatro, volvieron a tomar el camino de la calle de Saint Ferréol:

Había que ver con qué nerviosa atención miraba Lisa a un lado y a otro Iba pensando en Ricardo y deseaba que el azar la hiciera encontrarse con el muchacho antes de la hora convenida.

Después de haber cruzado varias calles, temblaron las dos mujeres, creyendo de repente, haber reconocido la alta y elegante silueta de Ricardo en uno de los paseantes. Pero, con pena, pudieron comprobar su error.

¡Ver a Ricardo! ¡Aquella era toda su ambición en aquelos momentos!...

A pesar de la presencia de la buena María, Lisa se sentía tan débil, tan pequeña, tan sola, tan expuesta a los golpes de la suerte, que no podría tener una impresión de seguridad hasta que pudiera esconderse entre los brazos del hombre valiente y fuerte que, otra vez, le había ofrecido su ayuda para atravesar las peligrosas estepas de la vida.

—¡Unos minutos más... y jamás temblaré ya!— se dijo la muchacha buscando el refrenar sus impaciencias.

Cuando estaban llegando sin gran prisa, pues no eran aún las cuatro y media, a la casa a donde se dirigían, fueron sorprendidas Lisa y María por la llegada tumultuasa —casi las atropellaron a ellas mismas —de una banda de vendedores de diarios.

Agitando su mercancía, gritaban a los cuatro vientos el suceso del día:

—¡Gran catástrofe ferroviaria!

"¡El expreso París-Marsella descarrilado en Tarascon!... ¡Numerosas víctimas!..

Los vendedores se alejaron. Sus voces, mensajeras de la desgracia, se perdieron a lo lej

SOCIEDADES ESPAÑOLAS

ACTOS PARA HOY

CLUB GRANDALES.—Junta Directiva, en el Centro Asturiano, a las 8 y 30 p. m.

CENTRO GALLEGO. — Comisión Ejecutiva, a las 4 p. m. y Sección de Propaganda, a las 8 y 30 p. m.

EL VALLE DE ORO. — Junta general ordinaria, en el Centro Gallego, a las 8 y 30 p. m.

A. DE DEPENDIENTES. — Inauguración de la Exposición escolar.

SOCIEDAD COLOMBOFILA DE LA HABANA

Se pone en conocimiento de los señores asociados: "Que el plazo de inscripción de las palomas para el concurso "Derby", de 1930, es hasta el día 15 de julio del corriente año, inclusive, con un máximo de treinta (30) inscripciones por socio, a razón de quince centavos m. o. cada una, y en la misma forma que en el año anterior. El Secretario publicará antes del día 15 de agosto una relación completa de todas las palomas inscriptas".

Doctor F. Freyre de Andrade, Secretario.

EL ENTIERRO DEL DR. MARIANO CARACUEL EFECTUADO AYER FUE UNA GRAN MANIFESTACION DE DUELO

Al sepelio del que fué presidente del "Centro Andaluz" concurrieron nutridas representaciones de todas las clases sociales a fin de rendirle el postrer tributo

Y cabe los doseles de la Sala presidencial del Centro Andaluz, durmió el primer sueño eterno aquel gran andaluz y aquel gran español, que fué su bien querido Presidente que llamóse en vida —vida de lucha, vida de trabajo, vida de bondad y de prestigio—, Mariano Caracuel.

Y mientras crepitaban los cirios y lloraban su rocío las flores, y las preces se elevaban a Dios por su alma buena, los hermanos del Centro, los amigos, los compañeros, todos cuantos le querían pasaron ante sus restos, rindiéndole su último adiós en una guardia; guardias que se siguieron desde que llegaron al Centro Andaluz, hasta que se lo llevaron a la tumba sagrada de la Necrópolis. La última la hicieron sus familiares, presididos por el Embajador de España, señor Gutiérrez de Agüera.

A las cinco en punto Mariano Caracuel abandonaba el Centro para siempre; un auto furgón se lo llevaba; otro auto furgón le seguía, conduciendo las ofrendas florales que había enviado el amor amigo.

OFRENDAS FLORALES

Corona y sudario, de los hijos; el Centro Andaluz de la Habana, su Presidente social; a su Presidente Social, la Directiva del Centro Andaluz de la Habana; a Mariano Caracuel, el Embajador de España; la Sociedad de Beneficencia Andaluza a don Mariano Caracuel; a nuestro amigo Caracuel, Ignacio González e hijos; al doctor Caracuel, la familia Cuenca; al doctor Mariano Caracuel, el Comité de Señoritas del Centro Andaluz; al doctor Mariano Caracuel, Alfredo Bensabat; al doctor Mariano Caracuel, Aurelio de la Vega, y señora; Mario E. Martínez y señora; Carmen de la Vega; a don Mariano, Sergio y Josefina; a don Mariano, de Estela; a Mariano, Enrique Fontanills; a nuestro padrino, José y Consuelo Martínez; al doctor Mariano Caracuel, la Unión Ibero Americana; al doctor M. Caracuel, tus amigos Emilio y Fernando; una jardinera de flores de José Pennino y señora; un cojín de Consuelo Bayá; una corona del doctor Celso Cuéllar y familia.

Formaban en el cortejo su desolado hijo Jesús Caracuel; el señor Embajador de España; el P. Lobato, Párroco de San Nicolás; miembros de la Junta Directiva del Centro Andaluz; señores: Presidente accidental, señor Isidro Bravo; Secretario señor Antonio Pérez López,; Vice Presidente accidental: señor Arturo León Motta; Tesorero y Socio de Mérito; don Manuel Ruiz Barreto; Vice Tesorero: don Pedro Gutiérrez Sánchez; Vice Secretario, don Bernabé Carballo; ex-Presidente social, don Maximino Estrada; Socios de Mérito, don Antonio García Rey, don Miguel Guerrero Sell y don Francisco Cuenca; y los vocales señores: Manuel Vinet, Francisco Verdugo, Sergio San Miguel, Alberto Villar, Eusebio Palacio, Juan J. Paisan, N. Cabada, Alfonso Alonso, Pedro Gutiérrez Príncipe, José Humbert, Ramón García Rodríguez, Francisco Oliveros, Francisco Jimena, Eduardo Chaple y Angel González.

Por el Casino Español, los Presidentes de Honor, señores Secundino Baños y Narciso Maciá y el Secretario, señor Fuentes; por el Centro Gallego, el Primer Vicepresidente, señor Juan Varela Grande y el Secretario, señor Gradaille; por el Centro Asturiano, el Presidente, señor Simón Corral y el Vicepresidente primero, Nicanor Fernández; el Delegado de la Gruz Roja Española, señor Ignacio Plá; por el Centro Castellano, el Presidente, señor Elías Rada; por la Asociación de Dependientes, el Secretario, señor César Toledo; el Director de "El Mundo", doctor Lancís; el ex-Secretario de Justicia, doctor Erasmo Regueiferos; el ex-Alcalde de la Habana, señor Marcelino Díaz de Villegas; el doctor Fernando Ortíz Presidente de la Cultural Hispano Cubana; el Presidente de la Audiencia, doctor Balbino González, el ex-Presidente del Centro Andaluz, señor Maximino Estrada. El Cónsul general de España, señor Ernesto Freire; el Cónsul de España, señor Martínez Pons; el Vicecónsul, señor Pedro López; el P. Angel Escobar; el Presidente de la Beneficencia Aragonesa, señor Ibáñez; el Presidente de la Beneficencia Andaluza, señor Antonio García Rey; el Lcdo. Pedro Serrano; el Senador Celso Cuéllar, Eduardo García; el Consejero Provincial, señor Benito Echarte; señor Alberto Le Blanc; por la Asociación Canaria, el doctor Leandro Cabrera, Presidente de la Sección de Intereses Morales y Materiales, y el Vicesecretario Joaquín de la Cruz; Emilio Boller; el señor Carlos Torres Navarro, Director de "Alianza; doctor Manuel Moragón, señor Manuel Llerandi, doctor Esteban Tomé; el Secretario de la Cámara española, señor Egaña; señor Juan Manuel Ruiz, por la Asociación de Viajantes; señor Francisco Fernández y Joaquín Fuentes; señor Antonio Pardo Suárez, doctor Rubí, doctor Pitaluga, señor Inocencio Blanco; numerosos asociados del Centro Andaluz, amigos y compañeros del finado.

Una imponente manifestación de dolor.

A las seis llegó el cortejo al cementerio de Colón; en su capilla se cantó un responso, y pocos minutos mas tarde, Mariano Caracuel, el gran español, el buen andaluz; el bien querido Presidente del Centro Andaluz, descancaba en la tierra sagrada.

En nombre del Comité de Sociedades Españolas hizo un gran elogio del finado el Vicepresidente del Centro Asturiano, señor Nicanor Fernández, que terminó dando las gracias a todos los que concurrieron al sepelio.

Y en nombre de su desolada familia dió las gracias, exaltando los méritos y las virtudes de Mariano Caracuel, el señor Embajador de España.

LA U. ORENSANA Y LA BIBLIOTECA

Libros notables son remitidos a esta asociación para engrosar la biblioteca provincial

Son numerosísimas las personas generosas que a diario remiten libros para la restauración de la Biblioteca.

Los últimos recibidos son los siguientes:

Doctor Antonio S. de Bustamante, 6 obras, entre las cuales se hallan sus libros "La Nacionalidad y el domicilio", "Cuba la América Latina y los Estados Unidos".

Señor Enrique Zas: Cinco ejemplares, entre los cuales se hallan su "Historia de Cuba" en tres tomos, "Si... Colón Español".

Señor Ramón Marcote; Seis ejemplares.

Doctor Gustavo Sánchez Galarraga, cuatro ejemplares de sus mejores composiciones poéticas, "El vaso Santo" "Cancionero Español" "Mirra Ardiente" y "Las Alamedas Románticas".

Doctor René Acevedo Laborde; Su libro "Accidentes de trabajo de Cuba" y "Manual Rotario".

Señor Manuel Barros; Un libro.

Señor Andrés Sarmiento; Un diccionario de la lengua castellana.

Señor José Fernández Vide; Cuarenta y seis tomos de los "Episodios Nacionales" del Ilustre Pérez Galdós y un tomo de "Notas viejas Galicianas".

Señor Antonio Do Campo; Un libro.

Señorita Carmen A. Díaz; Cuatro ejemplares entre los cuales están "Historia de Felipe II" "La Religión al alcance de todos".

Señor Manuel de Solo; Tres libros entre ellos "El hombre que se ríe del amor".

Señor Eugenio Bonet; Dos libros.

Además este comité, está ultimando la formación de un grandioso programa para una función teatral que se celebrará en el Nacional para el próximo mes de agosto.

Sociedades Cubanas

A. B. C. — La fiesta de las flores.

Siguen en marcha todos los preparativos para la grandiosa fiesta abecedaria que se celebrará el sábado 2 de junio en el roof garden del Hotel Majestic.

En esta fiesta será electa entre las damitas que concurran a todas las fiestas de esta sociedad la "Reina de las Flores".

A todas las damitas las obsequiarán los abecedarios con lindos bouquets de flores naturales.

La fiesta será amenizada por dos orquestas y un son.

Las invitaciones familiares ya están en circulación, siendo el pedido verdaderamente superior a cálculo alguno.

Cualquier consulta puede hacerse en la secretaría del Club, San Rafael 84, o al teléfono M-6109.

Daré más detalles.

JUNIO 3: "UNA TARDE EN MEDINA. — Inicia la sección de orden y recreo de la Asociación de Propietarios de Medina, su interrumpida serie de tardes bailables, el primer domingo del próximo mes de junio. Y la inicia, con todo el entusiasmo de que es capaz dicha sección, que bajo la presidencia de don Juan Acosta Piedra, logra invariablemente los más extraordinarios éxitos.

Las distintas comisiones nombradas para la organización de esa "Tarde en Medina", están cumpliendo perfectamente todas las misiones encomendadas por la última junta de la sección de orden. La encargada de la música, ha comprometido ya los servicios del jazz band y orquesta de Calabaza y un popularísimo sexteto.

Muchos detalles más publicaremos en notas sucesivas.

UNA CITACION. — ASS. DE PROPIETARIOS, INDUSTRIALES Y VECINOS DE MEDINA Y PRINCIPE. — Sección de Recreo.

Señor vocal:

De orden del señor presidente tengo el honor de citar a usted para la junta ordinaria que se celebrará el primero de junio (viernes) a las 8 p. m., con el objeto de tratar dos asuntos reglamentarios que al margen se expresan.

Suplicándole su más puntual asistencia me reitero affmo. S. S.,

Francisco Viera, Secretario.

Orden del día:

Lectura del acta anterior.
Comunicaciones.
Fiestas sociales.
Asuntos generales.
Segunda convocatoria.

SOCIEDAD DEPORTISTA JUVENIL. — Novel institución.

Que marcha triunfal.

Es cada día mayor el interés entre nuestras mejores familias para asistir a su fiesta inaugural que se celebrará en los jardines de la Cotorra el domingo 17 de este mes.

Un comité de damas que daré en su oportunidad a la publicidad, se encarga, unido a la sección de recreo y adorno que preside el señor José Sánchez, de la organización de la fiesta.

Un éxito les deseo.

UNION NACIONAL DE EMPLEADOS DE PELETERIA. — Su festival.

El día 9 de junio.

Los jardines de Miramar serán testigos de una de las mejores fiestas que se han celebrado en esta temporada.

Muchos alicientes la fiesta, y muchas simpatias los jóvenes que la organizan es el más feliz augurio de un éxito rotundo.

A medida que se acerque la fiesta iremos informando sobre tan bello tema.

JUVENTUD HABANERA.— El día 10.

En la Cotorra.

La simpática asociación a la que me liga una simpatía desinteresada.

Han contratado a dos de nuestros mejores sextetos para la fiesta, esto unido al jazz band Quintana, serán los que amenizarán tan anunciada fiesta.

Módico el precio, 60 cts.
Muchas las piezas, 40.

CLUB HABANERO. — A la Cabaña.

Allí celebrarán los entusiastas asociados del Club Habanero una espléndida excursión y tras ello una tarde bailable en los salones del Círculo Militar cedidos galantemnete por el caballeroso coronel Aguado y el correcto capitán Rojas.

El programa bailable constará de 22 piezas a cuál más modernas, interpretadas por la Wizzard Jazz Band y el Sexteto Cubano.

La comisión de fiestas tiene en proyecto varios alicientes, los cuales daremos a conocer en su oportunidad.

La excursión del día 10 será un triunfo.

CLUB LA RISA. — Una comunicación.

La que transcribo:

Por este medio pongo en conocimiento de las señoras y señores asociados del club La Risa, que por enfermedad de nuestro querido presidente se suspende la fiesta que acostumbramos a celebrar el primer domingo de mes. En su oportunidad se avisará la fecha en que se celebre dicha fiesta.

F. Suárez, Secretario.

CENTRO INSTRUCCION Y RECREO. — De Santiago de las Vegas.

El sábado 2 de junio.

Celebrarán los simpáticos directivos de esta sociedad el baile denominado Un Amor en Venecia.

Para el que galantemente me invitan.

Habrá muchas sorpresas.

Tocará la orquesta francesa de Castillito y la Sonora Santiaguera.

Agrupación musical de la última renovación.

Daré más detalles.

NUEVA FABRICA. — En la Tropical.

El domingo 17 de junio próximo.

Organizado por la entusiasta sección de recreo y adorno de la Sociedad de Empleados de la Nueva Fábrica de Hielo.

Festival denominado La Gracia y la Simpatía.

El programa bailable está a cargo de una reputada orquesta y un afamado sexteto.

No faltará el organillo, la gaita y el tamboril.

En junta reciente tomaron interesantes acuerdos los organizadores, encaminados a lograr que dicha fiesta sea una de las más interesantes y sugestivas de cuantas se han ofrecido en esos jardines de la Tropical.

JUVENTUD CUBANA. — Su excursión.

A Jaimanitas.

Es inusitado el entusiasmo que existe entre el elemento femenino para la excursión que patrocinada por esta sociedad se efectuará el domingo 3 de junio.

Los omnibus partirán de Belascoain y Carlos III a la 1 en punto.

Las entradas pueden solicitarse en la secretaría del club, Calzada del Cerro 454.

Será un éxito la excursión.

ENORME INTERES POR LA ROMERIA HISPANO-CUBANA. — Con motivo de llevarse a efecto el día primero del mes de julio, una original romería, en todos los jardines de San Francisco de Paula, existe entre la juventud bailadora un vivo interés por asistir a este festival, ya que en el mismo han de llevarse a efecto un concurso de bailes, y dos orquestas altamente conocidas en esta ciudad, tendrán a su cargo el programa bailable.

Se nos dice que el son no ha de faltar; pues el sexteto Habanero y el sexteto Habana Sport tienen a su cargo la interpretación de los sones más en boga.

Los concurrentes a este festival serán espléndidamente obsequiados.

A base de un peso el billete de entrada, el que dará derecho a disfrutar de todos los actos.

Todo lo relacionado con esta sección dirijase a Enrique Porto, redactor de Sociedades Cubanas, DIARIO DE LA MARINA.

Gracias.

ULTIMAS NOVEDADES EN MEDICINA

SERGENT (E.)—SIMPATICO Y GLANDULAS ENDOCRINAS. Este tomo, que forma el volumen IX de la colección de Patología Médica y Terapéutica aplicada de la ya famosa colección SERGENT, es el último que se ha publicado y quizá el más valioso por las materias que se trata y por los colaboradores que en él han tomado parte, como son los doctores Lereboullet, Harvier, Guillaume, Carrion, Chabrun, Bariety. Barcelona, 1928. 1 tomo en cuarto, en pasta española. . . $ 5.50

ROST (GEORG A.)—ENFERMEDADES DE LA PIEL. Un método modernísimo que comprende toda clase de Dermatitis, enfermedades cutáneas endógenas, etc., y fórmulas de recetas novísimas. Edición ilustrada con 104 grabados. Barcelona, 1928.—1 tomo en cuarto, encuadernado en tela. 6.00

HOBER (Dr. RUDOLF). — FISIOLOGIA HUMANA. — Obra sencilla, práctica y extensa, redactada conforme a los progresos realizados últimamente. Trata con toda extensión de la fisiología de las funciones vegetativas y de las de la vida animal. Hermosa edición; ilustrada con 256 grabados. Barcelona, 1928. 1 tomo en cuarto, encuadernado en tela. . . 7.50

CORVO RIDRUEJO (ISAAC). — DIATERMO COAGULACION. Métodos modernos, Barcelona, - tomo en octavo rústica. . 1.20

BIRNBAUM (Dr. KARL). METODOS CURATIVOS PSIQUICOS. Sugestión, Hipnosis, Psicología individual, Psicología y Psicoanálisis. Esta obra, escrita por uno de los más eminentes médicos de la Universidad de Berlín, es lo más notable y serio han colaborado también, los doctores Jolowitz, de Leipzig, Hayer de Munich, Wexberg de Viena, Kronfeld de Berlín, y Hattingberg, de Munich, que se ha publicado sobre esta novísima materia y en ella. Barcelona, 1928. 1t., en 4o. tela. . . 4.00

VITAL AZA.—FEMINISMO Y SEXO. Interesante estudio respecto de las cuestiones del sexo, maternidad, Esterilidad y sus causas. Esterilización. Gonococia y Ginecología, Coito doloroso, aborto criminal y otros temas. Madrid. 1 tomo en octavo, a la rústica 0.80

CALANDRE (L.) y SANCHEZ PEREZ (J. A.)— SOCORROS MEDICOS DE URGENCIA.—Un verdadera manual práctico, redactado en forma sencilla, que trata de toda clase de auxilios en casos de accidentes de toda clase. Es de utilidad para médicos, practicantes y para todo el mundo, puesto que con su auxilio pueden tener idea de lo que es preciso hacer en un momento de gravedad. Prólogo del doctor Cardenal. Madrid. 1 tomo en octavo, a la rústica. 0.80

ULTIMAS NOVEDADES EN DERECHO

RODRIGUEZ DE CORTAZAR (J.)—LOS MANDATOS INTERNACIONALES EN LA POLITICA COLONIAL. Estudios jurídicos acerca de este asunto interesante y su situación en la Sociedad de las Naciones.—Madrid, 1928. 1 tomo en octavo, encuadernado en pasta. 2.25

CALVO Y CAMINA (PEDRO).—LEGISLACION, JURISPRUDENCIA Y BIBLIOGRAFIA SOBRE EL CODIGO CIVIL, DESDE SU PROMULGACION HASTA FINES DEL AÑO 1926.—Todas las disposiciones están anotadas en índice cronológico, por el orden numérico del Código. Madrid, 1928. 1 tomo en cuarto, encuadernado en pasta española. 6.00

EL CONSULTOR DEL ABOGADO. COLECCION DE CASOS PRACTICOS DE DERECHO, RESUELTOS POR LA REDACCION DE LA REVISTA DE LEGISLACION Y JURISPRUDENCIA. Acaba de publicarse el tomo III de esta obra interesantísima y práctico. Madrid, 1928. 1 tomo en cuarto, encuadernado en pasta 2.50

WETTSTEIN (J.)—CODIGO CIVIL SUIZO DE LAS OBLIGACIONES. Completado con las innovaciones introducidas en él, con motivo de su adaptación en Turquía. Madrid, 1928. 1 tomo en cuarto, encuadernado en pasta. 2.25

RUIZ (SEGISMUNDO). CUESTIONES DE DERECHO MARITIMO Y SOBRE LA LEY DE SUSPENSION DE PAGOS. Prólogo de don Francisco Bernis, Secretario del Consejo Superior Bancario. Bilbao. 1 tomo en cuarto, en pasta. . . . 3.00

ALVAREZ GENDIN (SABINO).—EXPROPIACION FORZOSA. SU CONCEPTO JURIDICO. Obra premiada con mención honorífica por la Academia de Ciencias morales y Políticas. Este tomo contiene también un interesante estudio sobre las NUEVAS ORIENTACIONES en esta misma materia, por el doctor C. Martín Rotortillo. Madrid, 1928. 1 tomo en cuarto, encuadernado en pasta. 2.50

La Moderna Poesía

Obispo 135. Apartado 605. Teléfonos A-1171, A-1172 y A-1173. Habana.

"CERVANTES"

Galiano 62. Apartado 1115. Teléfono A4958. Habana.

LA FIESTA DEL FOLK-LORE EN EL "CENTRE CATALA"

Tal como hace unos días publicamos en estas columnas, en la fiesta de la Sección de Folk Lore del Centro Catalá, correspondiente al jueves de la presente semana será representado por distinguidos elementos del Cuadro Dramático, el cuento escenificado "La Peira del Diable". Terminado éste la bella señora Cecilia Llovera de Farré, lucirá su linda voz cantando algunas canciones populares catalanas, acompañada al piano por el notable maestro señor Antonio P. de Jáuregui.

EL DR. FERNANDEZ DE CASTRO

De una grata noticia tenemos que hacernos eco.

Grata por la amistad que profesamos al doctor Fernández de Castro, ilustre galeno que es sumamente querido y admirado en toda la extensa barriada de Jesús del Monte en cuya casa de socorros presta sus sapientes servicios.

El motivo es el feliz resultado que como cirujano competentísimo está obteniendo e cuantos casos, por difíciles y peligrosos que parez, can pone la milagrería de sus manos y la sapiencia de su saber.

Es un alma agradecida a sus bondades y a su ciencia la que nos pide estas líneas que gustosamente hacemos porque, nosotros que conocemos cuántos son los méritos del doctor Fernández de Castro, sabemos que no hay hipérbole en tales manifestaciones de reconocimiento.

Lleguen pues hasta el distinguido amigo con nuestra felicitación.

ASOCIACION DE DETALLISTAS DE CARBON VEGETAL DE LA HABANA

E. P. D.

EL SEÑOR

DON PEDRO VICENTE MOREL RIVERO

Secretario General de esta Asociación

HA FALLECIDO

Y dispuesto su entierro para las cuatro de la tarde del día de hoy se ruega a los señores asociados se sirvan concurrir a la casa mortuoria, sita en San Lázaro 290, bajos, para acompañar su cadáver hasta el Cementerio de Colón.

Habana, mayo 30, 1928.

Ramón Ramos López, Presidente.

Los mosquitos quitan el sueño y la salud

Un solo mosquito en el dormitorio es causa suficiente de intranquilidad para el que se apresta a conciliar un sueño reparador de las fatigas diarias. Parece esperar a que la persona quede dormida para picarla, chupándole la sangre y dejando en su organismo gérmenes nocivos a la salud tales como malaria, dengue y otras fiebres endémicas. Acabe con los mosquitos antes que esta plaga dé fin de Ud. y sus seres queridos. Mátelos y evite su tormento—pulverice Flit.

El Flit pulverizado, en pocos minutos, limpia la casa de moscas, mosquitos, chinches, cucarachas, hormigas y pulgas. Penetra en las rendijas que usan los insectos para esconderse y criar y destruye sus huevos.

El Flit pulverizado — sin dañar ni manchar el tejido más delicado— mata la polilla y sus larvas que destrozan la ropa.

Químicos famosos perfeccionaron el Flit. Es fácil de usar—mortífero para los insectos e inofensivo para el hombre. Altamente recomendado por los Inspectores de Sanidad. De venta en los principales establecimientos.

Distribuído por: Standard Oil Company of Cuba, Havana

CERVEZA: ¡DEME MEDIA "TROPICAL"!

FOLLETIN 45

EL REGRESO DE TARZAN

NOVELA

POR

EDGAR RICE BURROUGHS

TRADUCCION DE

EMILIO M. MARTINEZ AMADOR

De venta en las librerías "La Moderna Poesía", Pí y Margall 135 y "Cervantes", Ave. de Italia No. 62

(Continúa)

lar de la pared lo suficiente para que su cuerpo pudiera pasar por la abertura. Delante de él creyó distinguir una débil claridad, apenas otra cosa que una oscuridad menos impenetrable. Cautelosamente avanzó Tarzán a gatas, hasta que a unos quince pies de distancia, o sea el promedio de espesos que tenían las paredes de los cimientos, el suelo terminaba súbitamente en rápido descenso. En cuanto él podía alcanzar no sintió nada, ni pudo hallar el fondo del negro abismo que se abría delante de él, aunque agarrado al borde del suelo, bajó el cuerpo en toda su extensión por la oscura sima.

Finalmente se le ocurrió levantar la vista, y encima de él vió por una abertura redonda un jirón circular de cielo estrellado. Tentando hacia arriba por los lados del pozo en cuanto podía alcanzar, el hombre-mono descubrió que todo lo de la pared que palpaba convergía hacia el centro del pozo y medida que éste se elevaba. Esto excluía toda posibilidad de escapatoria por aquella parte.

Mientras estaba haciendo conjeturas acerca de la naturaleza y usos de aquel extraño paso y del pozo que lo terminaba, la luna llegó a lo alto de lo abertura y dejó penetrar en el sombrío recinto una oleada de suave y plateada luz. Al instante vió Tarzán claro la naturaleza del pozo, porque muy debajo de él divisó la brillante superficie de agua. Pero, ¿qué fin tenía aquella comunicación entre el pozo y el calabozo en que le habían escondido?

Cuando la luna cruzó la abertura del pozo, su luz iluminó todo el interior, y entonces vió Tarzán ante sí otra abertura en la pared frontera. Preguntóse si no sería aquella la boca de un pasillo que acaso le facilitara el medio de escaparse. Por lo menos valía la pena investigarlo y así resolvió hacerlo.

Volviendo prontamente a la pared de que había quitado piedras para explorar lo que había al otro lado, se llevó aquéllas al corredor y las volvió a colocar por aquela parte. Los depósitos de polvo que había observado encima de las losas al quitarlas de la pared le habían convencido de que, aunque los actuales ocupantes de la antigua mole tuvieran noticia de aquel escondido paso, no lo habían usado acaso durante muchas generaciones.

Vuelta a colocar la pared, Tarzán tornó al pozo, que en aquel punto tendría unos quince piés de anchura. El saltar el espacio que lo separaba era cosa de poco momento para el hombre-mono, que un minuto más tarde avanzó por un estrecho túnel, moviéndose cautelosamente por temor a verse precipitado a otro pozo semejante al que acababa de salvar.

Había avanzado unos cien pasos cuando llegó a un tramo de escalones que bajaba a una sima negra como boca de lobo. A unos veinte pies más abajo, el suelo llano del túnel volvía a comenzar, y poco más allá detuvo su avance una recia puerta de madera asegurada por fuertes trancas por el lado de Tarzán. Esto indicó al hombre mono que podía muy bien estar en un corredor que condujese al mundo de fuera, porque los cerrojos que cerraban el paso al que viniera del lado opuesto, parecían confirmar esta hipótesis, siempre que no fuese cárcel adonde conducían.

Sobre las barras había gruesas capas de polvo, nueva indicación de que el pasaje llevaba mucho tiempo sin ser usado. Al abrir la maciza puerta, los grandes goznes crujieron como en singular protesta contra aquella insólita molestia. Un instante se detuvo Tarzán a escuchar si llegaba en respuesta alguna nota que pudiera indicar que el desusado ruido había alarmado a los habitantes del templo, pero como nada oyó, siguió avanzando.

Tentando cuidadosamente en torno, se encontró en un amplio recinto, en cuyas paredes, a lo largo y hasta el suelo, había apiladas muchas capas de lingotes de metal de forma rara aunque uniforme. Palpándolas observó que no dejaban de tener semejanza con los sacabotas de dos cabezas. Los lingotes eran muy pesados, y a no ser por su enorme número, Tarzán habría tenido la seguridad de que eran de oro, pero el pensamiento de la fabulosa riqueza que representarían tantos miles de libras de metal, si éste era en realidad oro, casi le convenció de que debía de ser otro menos precioso.

Al extremo más distante de la cámara descubrió otra puerta con barrotes, el estar éstos por dentro renovó para Tarzán la esperanza de que se hallaba atravesando un antiguo y olvidado paso que conducía a la libertad. Al otro lado de la puerta el pasaje corría recto como un venablo, y no tardó el hombre-mono en ver que le había llevado más allá de los muros exteriores del templo. ¡Si siquiera supiese en qué dirección le guiaba! Si era hacia el oeste, debía de estar ya fuera de las murallas exteriores de la ciudad.

Renovada su esperanza, siguió andando con toda la rapidez que osaba emplear, hasta que al cabo de media hora llegó a otro tramo de escalones que subían. En el fondo el tramo era de cemento, pero al subir los desnudos pies de Tarzán, sintieron un cambio repentino en la sustancia que hollaban. El cemento había cedido su puesto al granito. Tentando con las manos, el hombre-mono reparó en que estos últimos estaban evidentemente tallados en la misma roca, porque no había ninguna grieta que indicase una juntura.

En un centenar de pies los peldaños subían en espiral, hasta que, en una vuelta súbita, Tarzán dió en una angosta hendedura entre dos paredes de roca. Encima de él brillaba el estrellado firmamento, y por delante una agria cuesta reemplazaba a los escalones, que habían terminado a sus pies. Tarzán corrió por aquella senda, y en su extremo superior dió con la áspera cima de una gran roca de granito. A una milla de distancia estaba la arruinada ciudad de Opar, con las cúpulas y torrecillas bañadas en la suave luz de la luna ecuatorial. Tarzán fijó la vista en el lingote que había llevado consigo. Lo examinó a los brillantes rayos de la luna y luego alzó la cabeza para mirar las lejanas moles que representaban los antiguos restos de una grandeza desmoronada.

—¡Opar! —exclamó. — ¡Opar, la encantadora ciudad de un pasado muerto y olvidado! ¡Ciudad de bellezas y de animales! ¡Ciudad de horrores y de muerte! Pero . ¡ciudad de fabulosas riquezas!

El lingote era de oro virgen.

El risco en que se hallaba Tarzán estaba situado muy lejos, en la llanura que se extendía entre la ciudad y los remotos peñascos que él y sus negros guerreros habían escalado la mañana anterior. Bajar por su áspera superficie fué labor de infinito trabajo y considerable riesgo aun para el hombre-mono, mas al fin sintió éste el blando suelo del valle bajo sus pies, y sin echar atrás una mirada para ver de nuevo la ciudad de Opar, se encaminó hacia los riscos protectores, y a rápido trote cruzó el valle.

Empezaba a salir el sol cuando llegó a la cima de la montaña de cresta plana que formaba el límite occidental del valle. Muy debajo de él vió salir humo sobre las copas de los árboles del bosque, en la base de las colinas.

—¡Hombres! — musitó.—Eran cincuenta los que salieron para dar conmigo. ¿Podrán ser ellos?

Rápidamente bajó por la colina y entró en un estrecho barranco que conducía al lejano bosque. Una vez allí corrió en la dirección del humo. Cuando llegó al borde de la selva, a cosa de un cuarto de milla del sitio en que surgía en el aire encalmado la delgada columna de humo, se lanzó a los árboles. Cautelosamente se fué acercando, hasta que de pronto vió una tosca boma en cuyo centro, en cuclillas en torno de sus pequeñas hogueras, estaban sus cincuenta waziris negros. En su propia lengua los llamó:— Levantaos, hijos míos, y saludad a vuestro rey.

Con exclamaciones de sorpresa y temor los guerreros saltaron hasta ponerse en pie, sin saber apenas si huir o no. Luego Tarzán se descolgó ligeramente desde una prominente rama hasta el centro del grupo. Cuando comprendieron que se trataba efectivamente de su jefe en carne y hueso y no de su espíritu, se volvían locos de alegría.

—¡Fuimos cobardes, oh Waziri!— exclamó Busuli.— Huimos y te dejamos entregado a tu destino, pero cuando se nos pasó el pánico juramos volver y salvarte, o por lo menos vengarnos de tus matadores. Ahora mismo nos estábamos disponiendo a escalar otra vez esas alturas y a cruzar el desierto valle hacia la terrible ciudad.

—¿Habéis visto a 50 hombres espantosos que han pasado por este bosque procedentes de los riscos?— preguntó Tarzán.

—Sí, Waziri— replicó Busuli.—Pasaron por nuestro lado ayer, ya muy tarde cuando nos disponíamos a volver por tí. Pero no tienen pericia en los bosques. Los oímos llegar una milla antes de verlos, y como teníamos otra cosa entre manos nos retiramos al bosque y los dejamos pasar. Iban rápidamente, meneando mucho las cortas piernas, y de cuando en cuando uno se ponía a cuatro patas como Bolgani el gorila. Eran en efecto cincuenta hombres espantosos, Waziri.

Cuando Tarzán hubo referido sus aventuras y les contó lo del metal amarillo que había hallado, ninguno de ellos se hizo el remolón cuando él esbozó un plan para volver por la noche y llevarse todo lo que pudieran del inmenso tesoro; y así fué que al caer la oscuridad sobre el desolado valle de Opar, cincuenta guerreros de ébano emprendieron un trotecillo sobre el seco y polvoriento terreno hacia el gigantesco risco que se erguía delante de la ciudad.

Si había parecido tarea difícil bajar por la superficie del risco, pronto vió Tarzán que sería casi imposible hacer que sus cincuenta guerreros subiesen a lo alto de él. Finalmente lo consiguieron merced a hercúleos esfuerzos del hombre-mono. Ataron extremo con extremo diez venablos, y con un cabo de aquella singular cadena sujeto a la cincura, Tarzán consiguió por fin llegar a lo alto.

Una vez allí, subió a uno de sus negros, y de esta manera todos ellos fueron pasados sin tropiezo a lo alto del risco. Inmediatamente Tarzán los condujo a la cámara del tesoro, donde a cada cual se le dieron dos lingotes, que suponían unas ochenta libras de peso.

A media noche todos ellos estaban nuevamente al pie del risco, pero por la carga que llevaban era media mañana cuando llegaron a la

M.E.C.D. 2016

ANUNCIOS CLASIFICADOS DE ULTIMA HORA

A-3333 — A-1014

A ALQUILERES DE CASAS

A1 HABANA

GERVASIO 188, casi esquina a Reina, se alquila la segunda planta, compuesta de recibidor, tres cuartos amplios, baño intercalado, comedor, pasillo, cocina y servicio de criados; informan en la misma y al teléfono A 0391.
A1 UH 23866 31 my.

EN BELASCOAIN 26
Esquina a San Miguel y altos del Banco del Canadá, se alquila un piso muy fresco a la brisa. Tiene hall cocina, comedor, recibidor, sala y cuatro habitaciones, cuarto de baño completo, servicios de criados, etc., a familia buena y estable. Allí informa el conserje o en la barbería. Siempre agua. Precio situación.
UH A1 23999 3 junio.

SE ALQUILA una hermosa casa moderna en Arbol Seco núm. 61 altos, entre Benjumeda y Santo Tomás, próximo a la Luna Park, compuesta de sala, saleta, tres grandes habitaciones, comedor, baño completo, y cocina de gas. Precio $45. Más informes a los teléfs. U 1478 y U 3089.
A1 UH 24223 6 junio.

EN $50 se alquila la casa Desamparados 82 compuesta de siete apartamentos, propio para tren de lavado inquilinato u otra industria. Informan Malecón 12. Teléfono M 3227. UH A1 25047 30 my.

EN $50 SE alquila el bajo de San Rafael y San Nicolás con sala, comedor, dos habitaciones y servicios. La llave en la bodega. UH A1 25050 30 my.

EN $55 SE alquila el alto de San Nicolás 90 esq. a San Rafael con sala, comedor, 3 habitaciones y baño. La llave en la bodega. UH A1 25049 30 mayo.

MALOJA 165
Entre Escobar y Gervasio. Se alquilan ventilados altos y bajos con agua abundante. Informan en Corrales número 2, entre Cárdenas y Economía, o por teléfono A-5202. De 8 a 11 y de 1 a 4.
A-1 U. H. 24424 31 my.

CONCORDIA 135
Entre Belascoaín y Gervasio. Se alquila esta espaciosa casa moderna, compuesta de sala, recibidor, cuatro cuartos, baño, comedor, cocina y cuarto y servicios para criados. Precio del alquiler: $75.00. Informa: Luis M. Santeiro. Telf. I 5285.
A1 UH 23930 30 mayo.

ALQUILO EN $50 ALTOS
Con elevador con tres habitaciones, un primer piso con 5 habitaciones. Y un segundo piso, con tres habitaciones, sala, recibidor, comedor gran baño intercalado y cocina. Luz y limpieza de escaleras por cuenta del dueño. En módico precio, San Miguel 173-B. El portero los enseña o en el segundo piso informan.
A1 UH 24843 30 may.

MANRIQUE 5-C
Se alquila el segundo piso compuesto de sala, saleta, dos habitaciones, baño intercalado completo, comedor al fondo, cocina y servicios de criados. La llave en los bajos. Informan: teléfono A 3234.
A1 UH 23947 30 my.

SAN JOSE 37 MODERNO
Se alquila el segundo piso, compuesto de sala, comedor, dos habitaciones, baño intercalado completo, cocina y servicio de criados, esquina a Manrique y terminados de fabricar el mes pasado. Llave en el mismo piso. Informes Telf. A 3234.
A1 UH 23946 30 my.

AGUIAR 134, ENTRE MURALLA Y SOL
Se alquilan estos magníficos y bien ventilados altos, compuestos de sala; recibidor, dos habitaciones amplias, baño intercalado, agua caliente, timbre eléctrico, cocina de gas, pantry, lavadero y cuarto de criados con servicio sanitario completo. Acera de la brisa. Informa J. Barquín y Co. Muralla y Aguiar. Teléfono A 7858.
A1 UH 23999 4 Junio.

PASAJE GIQUEL
Bajo izquierda entre Neptuno y San Miguel, casi esquina a Oquendo, con sala, comedor, dos cuartos, patio y traspatio. Precio 38.00 pesos. Las llaves allí, informan A 9994 de 11 a 12 y 3 a 4, todas horas U 1717 y FO 1870.
UH A1 25237 1 Junio.

SE ALQUILAN varias casitas en la calle de Sanja Rosa número 1, en el Barrio del Pilar. Compuestas de tres habitaciones, cocina, patio, baño y demás servicios. El encargado tiene las llaves. Informan en el teléfono F-5286.
A-1 U. H. 25251 31 my.

ALQUILO lindos pisos, en Desaglie número 20, entre Marqués González y Oquendo, Sala, 2 cuartos, baño intercalado, comedor, cocina, calentador de gas, cuarto y servicio de criados; nuevos decorados y frescos. Llave en la misma. Informan Dr. Lamela.
A 1 U. H. S-4031 1 junio.

ALQUILO piso principal, Cuba 34, entre Chacón y Cuarteles. Sala, recibidor, 5 cuartos, galería, 2 baños intercalados, comedor, pantry, cocina, cuarto y servicio criados. Nuevo decorado y fresco. Llave en los bajos. Informa Dr. Lamela.
A-1 U. H. S-4029 2 junio.

SE ALQUILA en San Joaquín 90 esquina a San Ramón una casa con sala, comedor y dos habitaciones y servicios. Precio $35, con luz. Informan en Monte y San Nicolás, Café. Teléfono A-4365.
UH. A. 1. S-4042. 1Jn.

SE ALQUILA el segundo piso de Belascoain esquina a San Rafael. Con sala, comedor, recibidor, hall, 4 cuartos; y servicio de criados. UH A1 S4073 1 Junio.

SE ALQUILA casa moderna Pocito número 14 altos, a una cuadra de Belascoain, con sala, comedor, 3 habitaciones: cómoda y barata. UH A1 S4080 31 my.

VIGIA NUM. 9 BAJOS
Alquilo casa moderna, sala, comedor, 2 cuartos y demás servicios. $30.00. Próximo al Mercado. Más informes teléfono A 0224. UH A1 S4084 1 Junio.

ALTOS AYESTERAN 12
entre Lugareño y Bruzón, con terraza, sala, recibidor, cuatro habitaciones, baño intercalado, comedor al fondo, servicios criados muy baratos.

BAJOS CHICOS
Sala, cuartos grandes, cocina, servicios, luz, patio, agua abundante, independientes. Informan en la misma.
UH A1 25718 2 Junio.

SE ALQUILA Lealtad 42 bajos $80, sala antesala, comedor, cuatro cuartos. Llavo en los altos. Informan Tel. F-2313.
UH. A. 1. 25462. 1 Jn.

ALQUILO GERVASIO, 52
esquina Virtudes, dos principales y un tercero a la brisa recién construídos, sala, comedor, cuatro habitaciones, baño intercalado, cocina, calentador de gas, servicio criados; muy baratos. Llave y Apoderado en la bodega.
UH. A. 1. 25451. 6 Jn.

CASAS-APARTAMENTOS
con una y dos habitaciones, sala, comedor, cocina y baño moderno, muy cómodas y frescas con elevador en Neptuno 172, entre Gervasio y Escobar.
UH. A. 1. S-4050 31 My.

CIENFUEGOS 12, ENTRE MONTE Y CORRALES
Se alquila el primer piso de esta bonita y moderna casa, acera de la brisa, con todas las comodidades. Informan: segundo piso. U. H. A-1 25839 3 junio.

MANRIQUE 10, ALTOS
Se alquila esta hermosa casa, con sala, saleta, tres cuartos, cuarto de baño intercalado, comedor, cuarto y servicio de criados. Informan: Teléfono A-1884. Las llaves al lado.
U. H. A-1 25613 1 junio.

JESUS MARIA 26, ENTRE CUBA Y DAMAS
En $43 se alquilan los altos de esta casa, con sala, saleta, tres grandes cuartos y demás servicios. Las llave en los bajos e informan en 25 No. 254. Vedado. Teléfono F-1899. U. H. A-1 25547 31 my.

SE ALQUILA fresquísimo y cómodo 3o. piso de Animas 166, esquina a Gervasio con tres espléndidas habitaciones de 4x4, sala comedor, baño intercalado con calentador, cocina de gas, cuarto y servicios de criado. Llave en la primera planta. Informes, teléfono FO 2360.
UH A1 25680 31 mayo.

CARDENAS 31 altos $70 sala, saleta, tres cuartos, comedor fondo, lujoso baño, cuarto y servicio de criado. Propio para matrimonio de gusto. Teléf. M 8579.
UH A1 25717 2 Junio.

EN TREINTA Y CUATRO PESOS
Una casita, se alquila en Zanja 107. Sala, comedor, dos cuartos y servicios. Informa el encargado, o el bufete de Miguel Angel Párraga.
A-1 25770 31 my.

MALECON 4, propia para una sociedad o para una larga familia, se alquila esta hermosa casa. Informan: San Lázaro 124. Teléfonos A-7837 y M-3185.
A-1 25751 1 junio.

SE ALQUILA la casa de Villegas 32 altos. Sala, comedor, tres cuartos, servicios sanitarios y cocina, muy barata. La llave en la bodega. Informan: San Pedro 4, bajos. A-1 25744 8 junio.

O'REILLY 82. Se alquila el tercer piso. La llave en los bajos. Informan: teléfono I-3675. A-1 25746 2 junio.

SE ALQUILA la casa de Merced 14 bajos. Sala, comedor, tres cuartos, servicios sanitarios y cocina, muy barata. Informan en San Pedro 4 bajos. Llave en los altos. A-1 23743 8 my.

SE ALQUILA la casa Monte 292 y Villegas 117, salones corridos, sobre columnas, propias para comercio. Se dan baratas, con y sin contrato, con todas las reparaciones hechas. Para informes y condiciones: Muralla 72.
A-1 25735 6 my.

ROMAY 3, altos. Habitaciones sala saleta; una en la azotea, una cuadra de Monte, tres del Mercado. M-3777.
A-1 25733 1 junio.

SE ALQUILAN los bajos de Habana 204 casi esquina a Merced, con tres grandes habitaciones, hermosa sala, comedor, patio, buen baño. Los tranvías por la esquina. Informan en Amistad 70. Para verla, de 3 a 5. A-1 25731 1 junio.

SE ALQUILAN casitas muy cómodas a $25.00, en Lugareño y Pozos Dulces, al fondo del paradero de los tranvías del Príncipe. Llave en las mismas. Informan: Consulado 101. A-1 25756 3 junio.

GANGA. Se alquila Merced No. 38, altos, casi esquina a Habana. Informan: teléfono I-3693.
U. H. S-4062 3 junio

SE ALQUILAN LOS BONITOS
Y ventilados altos de Consulado No. 27 esquina a Genios, con balcón corrido y ventanas todas las habitaciones para las dos calles. Compuesta de sala, recibidor, cuatro cuartos, cocina de gas, cuarto de criado y servicios modernos. Alquiler sumamente barato. Para más informes en la misma, de 8 a 11 y de 1 a 5.
U. H. A-1 S-4089 3 junio.

SAN LAZARO 233, bajos y altos, entre Belascoaín y Gervasio. se alquilan los bajos, con sala, comedor corrido, tres cuartos, cocina, baño completo, muy a propósito para establecimiento o consultorio profesional. Los altos también tres cuartos y azotea. Telf. U-2519.
A-1 25797 5 junio.

SAN LAZARO No. 141, modernos altos, compuestos de sala, saleta, tres habitaciones, baño intercalado y servicios de criados. La llave en la bodega.
A-1 S-4106 2 junio.

SE ALQUILAN bajos de Concordia 175, muy frescos, compuestos de sala, comedor, tres habitaciones, baño, cocina de gas y cuarto de desahogo. Informan: teléfono U-3325. A-1 25840 3 junio.

NUEVOS altos chicos, sala, tres cuartos, otro para criado, baño completo, comedor corrido, cocina, calentador, "Lealtad" 93-A, Llave bajos. 2486 A 2484, F 5230. UH A1 25881 31 my.

CLARA y fresca casa chica, sala, tres cuartos; otro para criados; baño completo; comedor corrido; cocina, calentador. Lealtad 33 tercer planta $50. Llave bajos. A 2484. F 5230.
UH A1 25882 31 mayo.

PARA establecimiento, se alquila la casa Luyanó 4 próximo a Toyo. Portal, salón corrido, con 4 puertas y dos departamentos más, servicios. Llave al lado. Informan I 1567. B1 25864 65 2 Junio.

BERNAL 28 bajos. Se alquilan a $35. Modernos y propios para una corta familia. La llave en el 29 bajos. A1 25863 8 Junio

EN 50 y 65 PESOS se alquilan piso segundo y primero de Amistad 35, entre Neptuno y San Miguel. Tienen sala, saleta, comedor, tres cuartos, baño completo y servicio de criados. Hay motor. La llave en el bajo. Informan San Ignacio núm. 60. A1 25737 3 Junio.

GELVASIO núm. 89, entre San José y San Rafael. Se alquilan los bajos compuestos de sala, saleta, 3 habitaciones y demás servicios sanitarios. Informan en el A 8029. La llave en los altos.
A1 S4118 1 Junio.

SE ALQUILAN los bajos de la casa San Lázaro núm. 236, bajos. Tienen tres cuartos, sala, comedor. Módico precio. Informan: 10 de Octubre No. 661. Teléfono I 1324. UH A1 S4108 3 Junio.

$13 A $22 ALQUILO casitas modernas, Entrada. Independiente. No hay vecinos al frente. Bruzón núm. 27 y 29. Dos cuadras de Carlos III y Montoro. Teléfono F 5441. A1 S4098 31 my.

PISO ELEGANTE
Neptuno 101 y medio, esquina a Campanario; lo más fresco y ventilado se alquila un segundo piso compuesto de cuatro habitaciones a la calle, sala, recibidor, comedor y servicios sanitarios modernos. Precio 100 pesos. Informan el portero. Teléfono A 2708. A1 25902 31 my.

SE ALQUILA
En la gran avenida Menocal 55 esquina Estrella una cuadra de Carlos III se alquilan los espléndidos altos, compuestos de Sala, Hall, Comedor, Baño Intercalado de primera, Gas Tres Hermosas Habitaciones, Una terraza cubierta pudiéndose dedicar a otras posesiones, otra terraza al aire libre ideal para el verano. Servicios de criados. Informes Rivas U 2103. A1 25910 3 Junio.

ESTRELLA 67, esquina a San Nicolás, piso principal; sala, saleta muy grande, tres cuartos, un baño intercalado completo cocina de gas, cuarto, servicio de criados. Véase todas horas, $60, antes $70. Teléfono M 3583.
UH A1 25906 2 Junio.

SE ALQUILAN los bajos Antón Recio 73, propios para corta familia. Se compone de sala, saleta, dos cuartos, servicios sanitarios. La llave en la bodega. Vives y Antón Recio. A1 25904 1 Junio.

SE ALQUILAN los bajos Lamparilla 72, entre Villegas y Aguacate propio para almacén, depósito otro comercio o industria. Informan la Bodega.
A1 25905 1 Junio.

SE ALQUILAN los espaciosos altos 2o. piso Obrapía 39 esquina Habana, 4 cuartos y servicio de criados, y demás comodidades, agua abundante, precio de situación, informan Obrapía y Habana. Bodega. Teléfono A 8267.
A1 25927 3 Junio.

SE ALQUILAN los altos de Escobar 158 y 160, entre Salud y Reina, sala, recibidor, 5 habitaciones, baño intercalado. La llave en los altos de 8 a 11 y de 1 a 6. Informan San Lázaro 395 altos.
A1 S4117 3 Junio.

$55 PESOS alquilo altos San Lázaro 134 y Bruzón 27, entre Luaces y Montoro. Dos cuadras de Carlos III. Muy frescos. Informes F 5441. A1 S4099 31 mayo.

SE ALQUILA, Obispo 50, altos, propio para gran oficina o familias. Informes en los bajos, teléfono M-2489.
A1 25849 1jn.

SE ALQUILA los altos de Corrales 71 a una cuadra de la plaza de la Fraternidad (antes Campo Marte) acabada de pintar con alumorado. Informan Teléfono A 1091. A1 S4119 6 Junio.

EN HIPOTECA se toman quince mil pesos, sobre casa moderna en la Habana, que vale treinta mil pesos. Sin corredores. M 6647. H7 25918 31 my.

CASAS modernas baratas Altos Malecón 301, entre Escobar y Gervasio, 65 pesos. Altos Lamparilla 106, entre Bernaza y Montserrate, 50 pesos. Altos Jesús María 73, entre Compostela y Habana, 50 pesos. Bajos Corrales 226, entre Belascoaín y Rastro, 38 pesos. M 6647.
A1 25917 31 mayo.

EN $40.00 CASA moderna con sala, comedor, tres habitaciones, con baño intercalado completo, cocina y portal, Montoro 34. Ensanche de la Habana. Informes U 2099. A1 25932 1 Junio.

EN $28.00 casita moderna con sala, comedor, dos habitaciones, baño y cocina Montoro 34. Informes U 2099.
A1 25931 1 Junio.

A2 VEDADO

SE ALQUILAN los bajos de M núm. 48 entre Línea y 17, acera sombra, a dos cuadras parque del Maine con todas las comodidades. Llaves al lado. Informa Dr. Pagés. Teléfono F 4483.
A2 25190 30 mayo.

A VIVIR barato cómodo e higiénico. En B y 14 Reparto Almendares se alquilan un bajo y un alto. Se componen de portal, jardín, sala, comedor, 3 habitaciones grandes, con su baño completo, cuarto criados, cocina. Los bajos tienen garage. La llave en los bajos. Informan doctor Pagés. Teléfono F-4483.
A-2 25189 2 junio.

EDIFICIO MONTES
En Línea y D número 60. Se alquila a familia decente y estable un piso de esquina, compuesto de recibidor, hall, baño completo, cocina y demás servicios para criada. Con tres habitaciones más, sala y comedor a la calle: muy fresco y distraído frente a la Parroquia, cerca de cines y baños de mar, Elevador. Precio módico. Allí informan y tratan.
UH A2 23998 3 Junio.

SE ALQUILA una gran casa compuesta de sala, recibidor, cuatro cuartos, baño intercalado, comedor y servicios de criados y gran patio. Calle 27 número 5, casi esquina a Marina. Tiene una preciosa vista al mar. Las llaves en la misma. Informa: Mario B. de Rojas. Aguiar 134. Teléfono A-2594
A-2 U. H. 24686 30 my.

SE ALQUILA moderna y hermosa casa, en la calle 9 entre F y Avenida de los Presidentes de sala, recibidor, gabinete hermoso hall, cuatro hermosas habitaciones de las cuales tres miden 5x350, baño completo, comedor, pantry, cocina, cuarto de criado y cuarto de chofer, garage, Rebajada en $120.00. Informan Teléfono F 1227. UH A2 S3988 31 my.

AMUEBLADA se alquila la casa línea entre F y G, izquierda, 4 cuartos, salón grande etc. jardín. Propio para familias con niños, 5 minutos de los baños. Precio $100.00. UH A2 25366 2 junio.

SE ALQUILAN dos casas en el Vedado. Calle C núm. 61 entre 9 y 21, con cinco habitaciones y demás servicios, precio de situación. Informan el 67. Teléfono F 4252. UH A2 25397 31 my.

VEDADO. EN $60 Y $65
alquilo hermosos y frescos pisos acabados de fabricar. Calle 14 núm. 169 entre 17 y 19. A media cuadra del colegio "Las Teresianas". UH A2 25406 1 Junio.

SE ALQUILA la casa calle G entre 13 y 15. Quinta de Lourdes, con sala, comedor, cuatro cuartos, cuarto de criados, cocina y baño; con gran portal y jardín, a dos calles. Al fondo del colegio de las monjas francesas. Ultimo precio $60. Informan: F 1321 y M 1382.
A2 UH S3997 31 my.

SE ALQUILA la casa calle 17 número 430-A, entre 10 y 12, compuesta de jardín, portal, sala, saleta, tres habitaciones, baño intercalado, con agua fría y caliente, comedor, cocina, cuarto y servicios de criados, patio y lavadero al fondo. Las llaves en la bodega de enfrente. Informan en el Telf. F-5286.
A-2 U. H. 25252 31 my.

SE ALQUILA la moderna casa calle 27 núm. 342 entre Paseo y A, a un paso del tranvía, toda decorada, sala, cuatro habitaciones, comedor, baño intercalado, cocina y cuarto y servicios de criados. Informan en los altos. Teléfono F-2589.
UH. A. 2. S-4043. 3 Jn.

VEDADO. Alquilo planta baja. A entre 27 y 29 acera brisa, jardín, portal, recibidor, sala, saleta, comedor, tres habitaciones, lujoso baño intercalado, lujoso cuarto servicio de criados, pantry, cocina gas. Fiador a satisfacción. Informan en los altos.
A. 2. UH. S-4037. 30 My.

ACABADA DE REEDIFICAR
Se alquila casi esquina a 23 la casa calle D núm. 225 con garage, sala, saleta, comedor, cinco habitaciones, baño completo intercalado, cuarto y servicios de criados, lavadero y demás comodidades. En la misma hay quien la enseñe.
UH A2 25694 4 Junio.

ACABADOS DE FABRICAR
Vedado: se alquilan los bonitos y frescos altos decorados de la casa calle D núm. 225 casi esquina a 23 con sala, saleta, cinco grandes habitaciones, dos terrazas, baño de lujo intercalado, comedor al fondo, pantry, cuarto y servicios de criados y demás comodidades. Informan en 23 núm. 278 1|2 casi esquina a D.
UH A2 25693 4 Junio.

BONITA CASA NUEVA
Vedado: se alquila calle D núm. 227 con sala, saleta de comer, tres habitaciones, cuarto de baño completo y demás comodidades; cuarto y servicios de criados. A media cuadra del Parque de Medina. Alquiler $85. UH A2 25695 4 Junio.

SE ALQUILA esquina de fraile, G esquina a 23, Vedado, chalet estilo renacimiento, decorado, comupesto de sala, gabinete, livin room, porch, comedor, pantry, cocina, calentador, comedor criados, bodega, dos cuartos criados, dos baños, garage para dos máquinas, lavadero, dos patios, campo de juegos y dos terrazas en los bajos, cuatro cuartos, dos baños, closets, hall, recibidor y terraza en los altos, jardín alrededor de la casa. Precio de situación. Puede verse de 12 a 4. Informan en la misma o Rafael G. Mora, Manzana de Gómez 302. Teléfono M-2150. A-2 25815 1 junio.

SE ALQUILA en el Vedado, en 17 entre 26 y 28, un hermoso chalet muy fresco y cómodo, que tiene sala, recibidor, tres cuartos, baño intercalado, comedor al fondo y garage, con abundante agua. Gana $50. Informan en la misma.
A-2 25824 4 junio.

DOS ENTRE 9 y 11, Vedado, se alquilan los modernos bajos de esta casa, con cinco cuartos, dos baños y garage. Acera de la brisa. Informan: F-1775.
U. H. A-2 25841 3 junio.

ALQUILO, Vedado. Espléndidos y confortables altos. Dos número 3. Terraza, recibidor, cuatro hermosos cuartos, baño moderno completo, gran comedor, cuarto y servicios criado, cocina, abundante agua. La llave en los bajos. Informes: I-2644 y A-5620. A-2 S-4111 8 junio.

SE ALQUILAN los amplios y ventilados altos de L No. 164, entre 17 y 19. Informan en los bajos. Puede verse de 8 a. m. a 6 p. m. U. H. A-2 S-4092 2 jn.

VEDADO, cómodos y ventilados altos modernos, calle 14 núm. 2, entre Línea y 11, con cinco habitaciones, sala, comedor, cocina de gas, calentador, lujoso baño intercalado, cuarto y servicio de criados; todos los tranvías por la esquina en los bajos informan. Teléfono F 4991.
UH A2 S 4115 8 Junio.

SE ALQUILA casa nueva 21 núm. 283, entre D y C, sala, saleta, 4 cuartos, baño intercalado, terraza, cocina gas, servicios criados, informa D núm. 194, esquina 21, Vedado. A2 25776 6 Junio.

VEDADO se alquila calle 22 núm. 5, 11, 13 una casa nueva, tres habitaciones, doble servicio y todo lo de más necesario. Informan al lado. UH A2 25795 3 Junio

SE ALQUILA chalet lujo, calle J, número 260 esquina a 27, parte alta, Vedado, acera sombra, confort completo. Precio rebajado. Llave informes, esquina opuesta.
UH A2 25886 3 Junio.

A3 CERRO

JESUS DEL MONTE
Santa Ana y Luco. Se alquilan los muy frescos altos acabados de pintar, sala, saleta, tres cuartos. Nunca falta el agua. En los bajos: una accesoria muy cómoda, con servicios independientes.
A-3 25816 6 junio.

SE ALQUILA una casita moderna con sala, dos cuartos y demás servicios, con baño intercalado, en San Cristóbal No. 7, entre Reina y Colón, Las Cañas. La llave e informes en la bodega de la esquina. A-3 25823 1 junio.

SE ALQUILA chalet moderno Domínguez 17-C, entre Santa Catalina y Falgueras, compuesto de sala, saleta, hall, recibidor, comedor, cuarto de criado, servicio, cocina y garage y 4 cuartos altos y baño. Informan A 3129. Llave en la bodega.
UH A3 S4097 3 Junio.

AVENIDA Concepción 15, altos, se alquila casa nueva, flamante, barata, escalera mármol, vestíbulo, sala, terraza, comedor, cuatro cuartos, baño intercalado, cocina y calentador de gas, cuarto criada y servicios para la misma. Garage y demás comodidades. Llaves: bajos, e informes también.
UH A3 25887 3 Junio.

A4 JESUS DEL MONTE

SANTOS SUAREZ
Se alquilan los espaciosos altos de la casa Avenida de Serrano esq. a San Leonardo y los bajos de la que está al lado. Los primeros están compuestos de sala, comedor cuatro cuartos, baño intercalado moderno, cocina y servicio sanitario para criados y los bajos tienen tres cuartos y las mismas otras comodidades. La llave en el bajo de al lado. Precio del alquiler de los altos $55. Precio del alquiler de los bajos, $45.00. Informa: Luis M. Santeiro. Tel. I 5285.
A4 UH S3931 30 mayo.

SE ALQUILA los altos de San Luis esq. a Mangos con sala, dos cuartos, baño completo, comedor. Precio de situación. Informan Tel. M 1566.
UH A4 S4122 2 Junio.

SE ALQUILA casa Encarnación 6 entre San Indalecio y San Benigno, portal, sala, hall, cuatro cuartos, baño completo, salón de comer, cocina, cuarto y servicio criados. Entrada independiente. Informan U 3547. Concordia e Infanta, señor Rodríguez. A4 25936 2 Junio.

A5 VIBORA Y A. APOLO

EL HERMOSO chalet "Villa Ibidabo" situado en lo más alto de la Loma del Mazo, desde donde se contempla la más hermosa vista de la Habana, calle de Luz Caballero esquina a Carmen, compuesto de sala, hall, comedor, seis hermosos cuartos de familia, magnífico cuarto de baño, habitación de criado, cocina y un hermoso garage con cuarto para el chauffeur. El chalet está rodeado de jardines. La llave en la casa de al lado. Informes Teléfono M-9556. Ultimo precio $90.00.
U H C 20 Ind Ma.

ALQUILO CHALET para familia de gusto, por la mitad de su valor, con vista a tres calles, muy fresco y elegante; casa para numerosa familia. Acosta y 10, Lawton. A-9554. A-5 25828 1 junio.

ALQUILO CASA moderna, esquina, propia para personas delicadas, con tres cuartos, sala, comedor y servicios completos, en Pocito y San Lázaro, Víbora. Informa Doña Clara, Pocito 13, o el A-3176.
A-5 25827 4 junio.

GRAN REBAJA de alquiler en las casas y accesorias de Lebredo, calle Lawton No. 5 y 42. Las casas a $20 y las accesorias a $18, a $12 y a $10, luz y agua.
A-5 25832 1 junio.

SE ALQUILA en $60, la fresca y moderna casa calle San Francisco núm. 32, está en la acera de la sombra y brisa separada 4 metros de la colindante con grandes ventanas al pasaje, jardín a todo el largo de la casa, portal, sala muy grande, hermosísima saleta de comer, tres cuartos, muy grande, baño intercalado con cuarto pieza agua caliente, mucha fuerza agua a todas horas, baño criado cuarto y servicio patio y gran traspatio, tierra para cría de gallina. La llave e informes el dueño en el No. 1. A cualquier hora. A5 S4120 2 Junio.

GANGA
Se alquila sitio más alto de la Habana, en la Loma del Mazo, Revolución y Patrocinio. Chalet propio dos familias, club, huéspedes, etc. Informes F 2809. $140.
UH A5 25663 2 Junio.

SE ALQUILA en Santa Catalina y Cortina, 2 casitas de altos, compuestas de sala, baño intercalado 2 cuartos, comedor, cocina y patio. Informan Cortina 54, bajos; Teléfono 2390.
UH A5 25796 3 Junio.

A6 LUYANO

SE ALQUILA en Rodríguez y Manuel Pruna altos de sala, comedor, 2 cuartos, baño completo de lujo, cocina $30. En el bajo la llave. El dueño F 4488.
UH A6 25091 31 mayo.

SE ALQUILA UNA CASITA
se compone de jardín, portal, sala, comedor, dos cuartos, servicio y patio, situada en la calle 2a. número 10, Reparto Batista Solo renta $22.00 mensuales. Para más informes: Jorge Batista, calle E y 12. Telf. X-1229.
U. H. A-6 25575 4 junio.

A8 MARIANAO

"ALTURAS del Río Almendares". En la parte más alta de este reparto, y en la Avenida de los Aliados se alquila el chalet de dos plantas, con jardín, garage y hermoso patio. Planta baja: portal, living room, sala, comedor, pantry, cocina, y servicio de criados. Planta alta: cuatro cuartos, baño intercalado, hall, terraza y dos cuartos de criados. Se puede ver de 10 a 4. Informan F-3840.
UH. A. 8. 25413. 31 My.

REPARTO Almendares, alquilo casa moderna con garage en el mejor punto, tranvías y guaguas, por frente. Ultimo precio 45.00. 14 entre 3 y 5. Teléfono F 2568. A8 25912 2 Junio.

B ALQUILERES

B1 DEPARTAMENTOS

VIVA ESPLENDIDAMENTE
Económicamente, en departamento o habitación con familia seria. Espléndidos servicios. Habana 94.
U H. B-1 24468 6 junio.

SE ALQUILAN en O'Reilly 5 grandes departamentos y habitaciones.
B1 UH 24586 31 mayo.

HABITACIOINES IDEALES
En el edificio Montes, Vedado. Línea y D, número 60, se alquila a persona decente y estable, apartamento de una o dos habitaciones con cuarto de baño privado y hermosa terraza, muy fresco. Elevador, conserje. Serca de cines y baños de mar. Precio módico.
B1 UH 24950 3 Junio.

GANGA en la azotea de Cristo 37, esquina a Muralla, gran departamento con sala grande, un cuarto, comedor, baño y servicios, un fregadero y un lavabo preparado para cocina de gas, muchísima agua, muy fresco y muy independiente, 30 pesos. Allí informan.
UH B1 25665 31 mayo.

GARCONIER DE LUJO
Por embarcarse su dueño para el extranjero se vende una Garconier elegantemente amueblada, sala, dos cuartos y un comedor original. Está en sitio muy apropiado y renta sólo $55 la casa. Para tratar sobre la misma llame al teléfono U 4687.
UH B1 [illegible]42 Junio 2.

SE ALQUILA un herm[illegible] apartamento con vista a la calle, [illegible]chas comodidades y agua caliente y teléfono, casa a todo lujo y confort, Aguiar 102 y 104 altos, esquina a Lamparilla.
U. H. B-1 24676 1 junio

EDIFICIO CARREÑO
Avenida de Washington (Marina) Se alquilan amplios y ventilados apartamentos, con muebles o sin ellos. Alquiler moderado. Todas las ventajas del confort moderno. Situación incomparable en hermosa avenida frente al océano y muy cerca del bello Parque de Maine. Tranvías y ómnibus a la puerta. Dirigirse al Conserje o a la Administración. Teléfono U 2958.
UH B1 24944 8 Junio.

LINDO DEPARTAMENTO amueblado, se sub-arrienda por cuatro meses en un precio muy económico. Vista hace fe. Para más informes de 9 a 11. Edificio Morales, calle M esquina a San Lázaro. Departamento 12. U. H B-1 25611 4 junio.

SE ALQUILA un lujoso apartamento sin estrenar en lo más céntrico del Vedado. Paseo núm. 12, casi esquina a Línea con dos habitaciones, baño de gran lujo intercalado, comedor y sala, decorados, calentador y cocina de gas. Precio 40 pesos. Informan F 5549.
UH B1 25367 2 Junio.

EN MONTE 68, Se alquilan dos departamentos con balcón a la calle muy frescos. Teléfono M 2079.
UH B1 25647 31 my.

PALACIO "LA AURORA"
Se alquilan departamentos con dos posesiones, servicios completos, luz toda la noche. Teléfono U-2908. Oquendo No. 24.
B-1 S-4104 13 junio.

PALACIO DE AYESTERAN
Se alquilan departamentos muy frescos y baratos. No alquilen sin antes ver este. Ayesterán No. 8. Telf. U-2412.
B-1 S-4105 13 junio.

EDIFICIO MARTINEZ PITA
Se alquilan departamentos con todos los adelantos modernos y refrigeración eléctrica. Teléfono U-2261. Jovvellar 26 y 28.
B-1 S-4103 13 junio.

HERMOSO LOCAL: Cárcel 5 y 7, antigua fonda La Pescadora, se alquila con contrato y se ven de la instalación completa de fonda y café. Informan: teléfono A-8181.
B1 25851 jn1.

ACABADO DE FABRICAR
EDIFICIO LIBERTY
Requena 16, entre Carlos III y Ayesterán, a una cuadra de Infanta, se alquilan departamentos de dos habitaciones, baño completo moderno y cocina de gas.
Servicio de luz y agua caliente gratis.
Precios de $23 a $25.
B1 25850 jn5.

SE ALQUILA departamento bajo de tres habitaciones, entrada independiente. Lamparilla 47 entre Aguacate y Compostela.
B-1 25854 3 junio.

SE ALQUILA un departamento alto muy ventilado a matrimonio o poca familia. Servicio completo independiente. Belascoaín 7-C. Entrada por Animas.
B1 S4114 2 Junio.

"EDIFICIO LAMAR"
Calle 12 esq. a 23. Vedado. Se alquilan apartamentos con vista a la calle, en $35, con agua abundante, luz, Tel., ascensor, casa de moralidad con fácil comunicación con toda la Habana.
UH B1 S4123 5 Junio.

B2 HABITACIONES

CALZADA de Jesús del Monte 615, alquilo habitaciones altas y bajas, casa de orden, acabada de reedificar, precios según situación.
UH B2 25357 2 Junio.

PALACIO ABADIN. Cuba 86, casi esquina a Teniente Rey. Edificio moderno, fresco, tranquilo, habitaciones con lavabos y todo servicio, desde $30 mensuales Agua caliente permanente. M-9726.
UU. H. B-2 25578 5 junio.

EN MURALLA núm. 55, altos, entre Habana y Compostela, se alquila una espléndida habitación con balcón a la calle; hay terraza buen baño luz toda la noche y teléfono, la casa tranquila y de moralidad. B2 UH 25589 3 Junio.

EN LA hermosa y elegante casa Galiano 117, esquina a Barcelona, punto inmejorable. Se alquilan magníficas habitaciones altas, mes adelantado, baratas y a precios convencionales y de situación, con balcón a la calle, luz toda la noche, agua abundante, teléfono.
B2 UH 25538 1 Junio.

SE ALQUILA una hermosa habitación con o sin muebles, con agua caliente y fría, con balcón a la calle. O'Reilly No. 87. Es casa de moralidad.
U. H. B-2 S-4093 5 junio.

ALQUILO habitación entrada independiente, luz, llavín, teléfono muy ventilado, diez pesos. Una cuadra de Tacvo. Dolores 31, esquina San Leonardo. I 5413.
UH B2 25777 1 Junio.

SE ALQUILAN habitaciones muy baratas en Gloria 66.
B2 25897 31 Mayo.

B3 LOCALES PARA COMERCIO

PARA ALMACEN O INDUSTDIA
Alquilo en Revillagigedo y Tallapiedra local nuevo, con 400 metros de superficie y un salón alto, cerca de los ferrocarriles y muelles de Tallapiedra y Atarés. Llave en la bodega. Informa doctor Lamela. B-3 U. H. S-4030 2 junio.

GRAN LOCAL, 768 metros de superficie, propio para industria, almacén o depósito, tren funerario, garage etc., en Zapata No. 22, pegado a Infanta. La llave en Zapata No 20, bodega. Informan en F 14, altos, entre 5 y 7, Vedado.
B-3 U. H. 25058 4 junio.

NEPTUNO 218-A-, entre Soledad y Aramburu. Se alquila moderno local para establecimiento. Precio: $50.00. Se hace contrato. Informan: San Miguel 254, al-
B3 UH 25283 1o. Junio.

SE ALQUILA un hermoso y amplio zaguán con un apartado amplio, en el punto más comercial de la Habana, Aguiar núm. 102 y 104, esquina a Lamparilla. Informan en los altos.
U. H. B-3 24675 1 junio.

ALQUILO local por lo que me ofrezcan, propio para sastre, zapatero, ropa, comisionista o cosa análoga. Cerro 515, Tejas. Lugar de mucho tránsito. Informes: fotografía. B-3 25829 1 junio.

ALQUILO LOCAL San Ignacio 28, por lo que ofrezcan, propio para almacén o establecimiento, billares o cosa análoga. Hay un gran zaguán y una habitación alta. Informes allí. A-9554.
B-3 25820 1 junio.

NEPTUNO 229 LOCAL
Casi esquina a Oquendo, hermosa vidriera para la calle, salón con armatostes, patio y dos cuartos con salida independiente precio 80.00 se hace contrato si desea, informan A 9994 de 11 a 12 y 3 a 4, todas horas U 1717 y FO 1870, llave altos.
UH B3 25236 1 Junio.

UNA GANGA
Para comercio o industria, hermoso local. Capacidad: 300 metros. Sol 50, entre Compostela y Habana. Se da muy barato. Informan en los altos. Telf. A-3812. Fernández. B-3 S-4109 1 junio.

SE ALQUILA una nave con chucho ferrocarril, en lugar céntrico. Informa: señor Padrón. Teléfono A-5394

MAS ANUNCIOS DE ULTIMA HORA

NECESITO un buen criado de mano con recomendación sueldo $40 y una criada para cuartos $30. También un joven peninsular para jardinero sueldo $30 y otro para fregador $18 Compostela 58. E1 25866 31 mayo.

SE OFRECE criada de mano o para cuartos joven, cubana, blanca, informan Calle 4 núm. 20. Teléfono F 2035. F1 25805 1 Junio.

SE DESEA colocar un joven español para criado de mano o camarero, o dependiente de café o fonda, con referencias. Manuel Paz. Teléf. A 8816. UH F1 25890 31 mayo.

UNA JOVEN española desea colocarse para criada de comedor o habitaciones y coser muy práctica despierta y buenas referencias de casa particular. Teléfono M 3229. F1 25892 31 mayo.

SE DESEA colocar una señora de mediana edad para criada de manos, lleva tiempo en el país, y tiene referencias. No tiene inconveniente en salir al campo. Informan M 8703. F1 25891 31 my.

SE DESEA colocar una señora española de criada de manos o manejadora. Recién llegada desea familia de moralidad de mediana edad. Informan Calle Cuba núm. 71 en la azotea; no moleste en los bajos. F1 25896 1 Junio.

JOVEN española desea colocarse para cuartos y coser, no le importa salir fuera. Tiene referencias teléfono A 3473. F1 25901 1 Junio.

SEÑORA española desea colocarse de criada de mano; entiende de cocina, sabe lavar y planchar; y es para matrimonio solo, hace todo. Es formal y limpia tiene referencias; no tiene pretensiones. Informa Teléfono I 7235. F1 25907 1 Junio.

SE DESEA colocar una joven española de criada de mano o manejadora. Sabe cumplir con su deber y tiene buenas recomendaciones. Informan Figuras núm. 21. Teléfono A 2683. F1 25908 1 Junio.

JOVEN española, desea colocarse, de criada de mano o para habitaciones, lleva tiempo en el país; tiene buenas referencias informan. Habana 181. Teléfono M 8450. U HF1 25913 1 Junio.

SE DESEA colocar para criada de manos joven española de mediana edad. Informes. M 2412. F1 25921 1 Junio.

JOVEN española fina y con buenas referencias, se ofrece para cuartos o comedor desea casa seria igual se ofrece para el extranjero. Teléfono F 2227. Informes en 21 esq. I. F1 25920 1 Junio.

SE OFRECE muchacha española para criada de cuartos o manejadora. Tiene buenas referencias. I núm. 14, Vedado. Teléfono F 2741. F1 25934 1 Junio.

F2 COCINERAS Y COCINEROS

SEÑORA española desea colocarse de cocinera, cocina a la española y criolla, también hace dulces, no importa hacer plaza, no duerme en la colocación. Teléfono A-8220. UH. F. 2. 25445. 30 My.

JOVEN español desea colocarse de cocinero para fonda, casa de huéspedes o barras. Tiene quien responda por él. Informan en el Teléfono M-9578. UH. F. 2. 25455. 2 Jn.

SEÑORA de mediana edad, blanca, se desea colocar de cocinera en casa seria o para atender de manejadora a un niño pequeño. Tiene referencias. Sabe cocinar a la criolla y española. Buenos Aires número 15, letra C. Teléfono A-3134. UH. F. 2. 25422. 30 My.

SE DESEA colocar una joven española entiende de cocina, siendo corta familia no le importa cocinar y limpiar, sabe cumplir con sus obligaciones. Teléfono F-1586. UH. F. 2. 25493. 30 My.

COCINERO europeo, desea colocarse, conoce la alta cocina, desde la más sencilla hasta la más exquisita; iden en dulces; conserva buena conducta y muy ordenado en todo servicio; se coloca en casa particular o en comercio, sale a cualquier lugar del campo. Informan teléfono U-5122. UH. F. 2. 25533. 1 Jn.

SE DESEA colocar una joven española de cocinera, cocina a la española y la criolla. Sabe cumplir con su obligación Informan en el teléfono M 8012. UH F2 25696 31 mayo.

SE OFRECE una excelente cocinera repostera, cocina a la española y criolla. Duerma en la colocación. solamente para la cocina. Tiene recomendaciones. Informan Tel. A 0326. UH F2 25689 31 my.

JOVEN español se ofrece para criado, sabe servir muy bien la mesa y planchar. Sabe cumplir con su obligación. Tiene buenas referencias. Es honrado para hablar a las 4 p. m. y 8 p. m. F0 7047. Bodega. UH F2 25721 31 mayo.

UN JOVEN asiático cocinero repostero desea colocarse en casa particular, cocina a la criolla y española y francés y americana. Tiene buenas referencias. Informan Zanja 45 altos. Teléfono A 0668 y A 4352 Pregunten por José Chau. UH F2 25678 31 mayo.

UNA señora española de mediana edad, desea colocarse de cocinera cocina a la española y criolla tiene referencia informan Almendares teléfono FO 1204. UH F2 25677 30 mayo.

SRA. DE mediana edad desea colocarse de cocinera, lo mismo para casa de huéspedes que para particular, tiene referencias. Informan teléfono I 1367. F2 UH 25558 31 mayo.

SE DESEA colocar un buen cocinero repostero, trabaja a la criolla, francesa, americana y española para casa de familia, casa de huéspedes o fonda. Conoce toda clase de luncheria sale al campo y no tiene pretensiones. Informa Teléf. A 9364. UH F2 25656 31 mayo.

SE DESEA colocar una joven española de cocinera, cocina de todo, es repostera, tiene buenas referencias, informes Colón núm. 1 1|2, teléfono A 8073. UH F2 25653 31 mayo.

COCINERA Asturiana desea buena casa, sabe trabajar. Teléfono M 4011. UH F2 25701 31 my.

ESPAÑOL, COCINERO a la española, aseado, desea ir al campo con familia decente. Es honrado y trabajador. A todas horas. Merced 89. Telf. M-1144. F-2 25767 1 junio.

DESEA COLOCARSE una española de cocinera; sabe cocinar a la española y a la criolla; hace dulces y no saca comida. San Nicolás No. 2, altos. F-2 25762 1 junio.

SE DESEA colocar una buena cocinera repostera, con buenas referencias. Informes de la casa donde estaba. Teléfono A-7533. F-2 25792 1 junio.

SE DESEA colocar una muchacha española para cocinar y limpiar, corta familia. Lo mismo se coloca para limpiar habitaciones y costura; sabe coser muy bien. Teléfono A-8268. F-2 25786 1 junio.

COCINERO ESPAÑOL, de regular edad, se coloca en casa particular, comercio o café. Sabe repostería y helados. San Nicolás 170, sastrería. Telf. A-4103. U. H. 25834 1 junio.

SE DESEA colocar una peninsular de mediana edad, de cocinera; sabe bien su obligación y duerme en la colocación. Desea casa de moralidad. Tiene referencias. Informan: teléfono M-4887. Corrales número 11. F-2 25825 1 junio.

SE OFRECE un cocinero joven chino. Se coloca en casa particular. Cocina a la criolla y española. Sabe repostería. Muy buen cocinero y muy limpio. Informan: teléfono M-6575. Severo Leon Chin. F-2 25836 1 junio.

DESEA colocarse española de cocinera, repostera, en casa de moralidad. Da referencias que se necesiten. Angeles 3, segundo piso. F-2 25780 1 junio.

SE DESEA colocar una buena cocinera y en la misma una lavandera para lavar en casa particular. No duerme en la colocación. San José No. 52, habitación No. 13. F-2 25810 1 junio.

SE DESEA colocar una señora de mediana edad con una niña de trece años, para los quehaceres de la casa. Las dos trabajan. Informan: O'Farrill No. 3, interior, entre Chaple y Luis Estévez, Víbora. Telf. I-1239. F-2 25811 1 junio.

COCINERO ASTURIANO, de mediana edad, para restaurant, barra o negocio. Trabaja bien, propio para acreditar solo y cumplidor recto. Se ofrece. Aguila 114. Lechería. Teléfono M-4871. F-2 25838 4 junio.

SE DESEA colocar una española para cocinar y limpiar. No duerme en la colocación. Informan: teléfono F-3816. F-2 4112 1 junio.

SE DESEA colocar una señora española de mediana edad, para corta familia, para cocinar y limpiar, sin pretensiones. Desea casa seria. Sabe cumplir con su obligación. Dirección: calle Real No. 4. Quemados de Marianao. F-2 25844 1 junio.

SEÑORA española desea colocarse de cocinera o criada conoce bien su obligación. Informan Teléfono I 1128. F2 25883 1 Junio.

COCINERA española sabe repostería duerme en la colocación desea colocarse en casa Moral tiene referencias no hace limpieza calle Baños y 23. Teléfono F 3729. F2 25878 1 Junio.

COCINERO repostero peninsular. Conocedor de su oficio, limpio en la cocina y en su persona huéspedes restaurant especial en lunch Aguila y Maloja, bodega teléfono A 9893. F2 25874 1 Junio.

DESEA colocarse señora joven española para cocinar solo; es repostera también se coloca por horas o para comercio. Tiene referencias informes F 2207. H y 25 bodega. F2 25871 1 Junio.

DESEA colocarse una joven española para cocinar y limpiar a corta familia, es formal y trabajadora. Tiene buenas referencias pregunten por Elvira teléfono U 2386. F2 25867 1 Junio.

JOVEN española desea colocarse para cocinar y limpiar a corta familia desea casa de moralidad es trabajadora tiene referencias informan Tel. U 2386. María. F2 25868 1 Junio.

SE OFRECE una señora de mediana edad para cocinar, limpia, cumplidora, saludable, con buenas referencias. Blanco 32 altos, esquina a Trocadero. F2 25847 1 Junio.

SE DESEA colocar una superior cocinera de color muy limpia, formal y con referencias, sabe hacer dulces. No duerme en la colocación. M 7122. F2 25790 1 Junio.

COCINERA se ofrece, española, sin pretensiones, con referencias, tiene una hija de 14 años que puede ayudar a la limpieza informan Calle 4 núm. 20. Teléfono F 2035. F2 25804 1 Junio.

SE OFRECE una buena cocinera cocina a la española y criolla sabe de repostería muy limpia y buenas referencias de casa particular. Teléfono M 3229. F2 25893 31 mayo.

DESEA colocarse un buen cocinero y guicero en casa particular o comercio, honrado y limpio con buenas referencias. No tiene pretensiones. Teléfonos A 4978. Gloria y Angeles, panadería. F2 25900 31 mayo.

SE OFRECE un buen cocinero repostero español con muy buenas referencias para casa particular y de comercio. Sabe las tres cocinas. Sale al campo, es hombre solo, limpio en la cocina, es buen repostero. Telf. A 6525. F2 25925 1 Junio.

F3 PARA 2 SERVICIOS

DESEA colocarse joven japonés de criado o para jardinero. Sabe cumplir con sus deberes. Informa Sociedad Japonesa. Teléf. A 9814. UH F3 25128 31 my.

ESPAÑOLA de mediana edad, desea colocarse corta familia, para limpieza y cocina corriente; lleva tiempo en el país. No tiene pretensiones; se prefiere que vayan a buscarla a Aguacate 8. Teléfono A-4851. F-3 25814 2 junio.

SE DESEA colocar una muchacha española para criada de cuarto o comedor. Tiene buenas referencias. Informan: teléfono I-1503. F-3 25855 1 junio.

SE DESEA colocar una muchacha española para cocinar y limpiar, siendo poca familia. Tiene referencias. Informan en la calle 15 y 22. Teléfono F-2104. F-3 S-4110 1 junio.

SE DESEA colocar una joven castellana para criada o manejadora, con recomendación de la casa en que ha servido. Cale 3a. No. 2, Palatino. Telf. I-4285. F-3 25730 1 junio.

SE DESEA colocar una muchacha española para criada de manos, de cuarto o manejadora. Tiene buenas referencias. Informan: teléfono F-4518. F-3 25843 1 junio.

PLANCHADORA y lavandera desea colocarse para lavar ropa fina, sabe lavar lana y trajes de seda; tiene referencias. Calle Baños y 23. Teléfono E 3729. F3 25880 1 Junio.

SE OFRECE muy buena muchacha, española sabe coser un poco, lavar ropa fina y servir a Comedor. Tiene buena presencia y referencias. M 7122. F3 25789 1 Junio.

JOVEN española ofrece sus servicios a señora particular para cuartos y coser ha estado con familias distinguidas y desea buena familia y estable. Sabe trabajar y muy práctica en el servicio fino, sabe planchar toda clase de ropa fina. Informan Teléfono A-9120. UH. F. 3. 25494. 31 My.

SE DESEA colocar una señora española para criada de mano o manejadora, entiende de costura. Jesús del Monte número 205. Teléfono I-2080. UH. F3. 25415. 30 My.

SEÑORA FORMAL, con buenas referencias; 28 años, española. Se coloca para limpiar; puede ir temprano para la colocación. No duerme en ella; desea casa de moralidad. En la misma se coloca una señora con buenas referencias, para ayudar a los quehaceres de una casa chica. Telf. A-0372. U H 25623 31 my.

DESEA colocarse joven española lleva mucho tiempo en el país y ha trabajado en casas muy finas. Para cuartos o comedor; informan teléfono A 3585 Villegas 101. UH F3 25643 30 my.

SE DESEA colocar una muchacha española para cocinar y limpiar siendo casa chica I 5221. Para que comunique con el 28. F3 UH 25638 31 my.

SE DESEA colocar una muchacha española de criada de cuartos o manejadora, tiene referencias de las casas. prefiere el Vedado. Informan el teléfono FO 1204. UH F3 25675 30 mayo.

SE DESEA colocar una española de criada de cuartos o de comedor, tiene buenas referencias de las casas donde ha trabajado. Informan en el teléfono F 3382. UH F3 25674 30 my.

SE OFRECE una joven española de buena conducta moral, para limpieza de habitaciones o manejadora, tiene quien la garantice y no tiene pretensiones, en San Pedro 6, Delegación de Hijas de Galicia informan teléfono A 3690 de 8 a 11 a. m. y de 1 a 5. p. m. UH F3 25673 31 my.

SE DESEA colocar una muchacha española de 18 años de edad, para criada de mano o manejadora con una familia moral, sin pretensiones ni novio, tiene quien la represente y referencias; no le importa fuera de la capital; llamen al teléfono FO 9023. UH F3 25670 31 my.

SE DESEA colocar una muchacha española para cocinar y limpiar o para limpiar solo, en casa de corta familia, tiene referencias de las casas donde ha trabajado. Informan FO 1829. UH F3 25544 31 mayo.

MUCHACHO español desea colocarse de criado de manos o de camarero o para limpiar oficinas. Tiene buenas referencias Teléfono A 8425. UH F3 25600 31 my.

SE OFRECE un matrimonio para encargado de una casa u hombre solo para criado de manos o cualquier otro trabajo, tienen buenas referencias. Informan Teléf. F 4623. Pregunten por Filomena. UH F3 25666 31 mayo.

SE DESEA colocar una señora para el campo o en la Habana, de criada de manos o manejadora. No tiene pretensiones. Informan: Zulueta No. 36.1|2, frente al teatro Martí. Telf. M-3040. F-3 25753 1 junio.

SE DESEA colocar una muchacha peninsular para criada de cuartos y ayudar a vestir a una señora, o de manejadora. Tien ebuenas recomendaciones. Informan: Falgueras y San Pablo, Cerro. Telf. M-4208. F-3 25793 1 junio.

SE DESEA colocar una señora de mediana edad, española, para criada de manos y ayuda un poco en la cocina, para corta familia. Informan: M-3171. F-3 25778 1 junio.

DESEA COLOCARSE un peninsular de mediana edad para limpieza de oficina o para habitaciones. Sabe cumplir su obligación. Informan: Cuba 19. Café. Teléfono M-1873. F-3 25798 1 junio.

DESEA COLOCARSE joven española para cocinar, siendo corta familia o cuartos o comedor. Es fina; sabe servir a la rusa. Informan en Zanja 144-A, entre Espada y San Francisco. F-3 25779 1 junio.

ESPAÑOL DESEA colocarse con familia buena para ir al campo. Sabe de todo y cuidar animales. Tiene recomendaciones y sabe de cocina. Informan: Merced 89. Telf. A-5515. F-3 25768 1 jn.

F4 MANEJADORAS

SE DESEA colocar una muchacha española de manejadora. Lleva poco tiempo en el país. Informan Teléf. A 7014. F4 25895 1 Junio.

F6 CHAUFFEURS

CHAUFFEUR español diez años práctica acostumbrado al servicio de familias honorables, conocedor de toda clase de máquinas se ofrece con inmejorables referencias y pocas pretensiones. Informan FO 1846. F6 UH 24036 1 Junio.

DESEA COLOCARSE un joven español, de chauffeur, particular o de comercio. Tiene referencias de casas que ha trabajado. Informan: Teléf. FO-1348. U. H. F-6 25337 1 junio.

CHAUFFEUR español se desea colocar para casa particular. Tiene buenas referencias. No tiene pretensiones. Informan Tel. M-9578. UH. F. 6. 25456. 2 Jn.

CHOFER español se ofrece para casa particular o comercio maneja toda clase de máquinas, experto en mecánica no tiene grandes pretensiones tiene inmejorables referencias informan teléfono: F 2642. F6 UH 25540 1 Junio.

CHAUFFEUR cubano, con doce años de práctica, conocimientos amplios de mecánica, necesita trabajar. Tiene referencias, sin pretensiones. Telf. A-8191. F-6 25771 7 junio.

CHAUFFEUR MECANICO, desea colocarse en casa particular o comercio y sin pretensiones. Tiene referencias. Informan teléfono F-2207. Preguntan por Miguel Sánchez. F-6 25837 1 junio.

CHAUFFEUR joven español desea colocarse en casa particular o para camión de casa de comercio. Tiene suficiente práctica y recomendación de las casas que ha trabajado. Maloja 53 cuarto núm. 2, Teléfono A 3090. UH F6 25773 4 Junio

F7 COSTURERAS

JOVEN ESPAÑOLA. Se ofrece para el servicio de cuartos y coser. Tiene referencias de muy buenas casas. Informan: calle 27 No. 2 y 4. Teléfono F-2181. F-7 25739 1 junio.

F8 OFICINISTAS

SE DESEA colocar un joven, para auxiliar de oficina o para teléfono, sabe algo de teneduría y un poco de mecanografía, y bastante aritmética. Informan en Piñera núm. 3. Teléf. A 7855. UH F8 S4056 31 my.

CHAUFFEUR mecánico, que habla perfectamente bien el inglés y español desea colocar en casa particular. Buenas referencias. Cuatro años aquí en la Habana. Llama Adriano Tel X 1466. UH F6 25577 31 my.

TENEDOR de Libros, con título de Perito Mercantil; mucha práctica y buen corresponsal. Se hace cargo de toda clase de contabilidades por horas. Precios módicos, inmejorables referencias. Avisos al teléfono X-1973. F-8 25781 10 junio.

F10 VARIOS

SE DESEA colocar una señora de mediana edad para acompañar y servir a señora sola o cuidar niños. Buenas referencias. Teléfono F-3026. F-10 U. H 25620 31 my.

VENDEDOR. Se ofrece a comerciantes e industriales. Maneja auto, tabmién viajaría. Informes: U-3197. F-10 25807 1 junio.

UN JOVEN de quince años, desea colocarse de mensajero en una oficina o casa de comercio. Teléfono I-3481. F-10 25772 1 junio.

SE DESEA colocar un joven de operario de fotografía. Llame al teléfono I-1443 y pregunte por Manuel Riancho. Dirección: Marqués González No. 84. F-10 25758 1 junio.

PINTOR EUROPEO

Pintura en general. Pinto casas particulares y toda clase de muebles, neveras, esmalte fino. Hago toda clase imitación de madera. Patinado oxido rústico oro, bronce, decoración de toda clase. Llame teléfono U-6146. F-10 25856 14 junio.

SEÑORA joven educada. Se ofrece para acompañar a señora o señoritas, atender teléfono y ayudar en quehaceres de casa. Lo mismo se hace cargo de casa de viudo con hijas para administrarla.. Teléfono U-3831. F-10 25858 7 junio.

SE DESEA colocar un joven español de 22 años para bodega o almacén con referencia. Informan Teléfono A 8816 preguntan por Víctor Suárez. F10 25885 1 Junio.

BUEN SIRVIENTE desea colocarse de dependiente de café o sereno, limpieza de oficinas, tiene muy buenas referencias. Llame Teléf. M 8481 a José Tur. F10 25884 1 Junio.

DESEA colocarse una muchacha española para cuartos, tiene buenas referencias. Calle Baños y 23, Teléfono F 3729. F10 25879 1 Junio.

SE OFRECE un muchacho de 22 años para manejar un elevador o para limpiar oficinas. Llamen al teléfono M 3765. F10 25859 1 Junio.

TENEDOR de Libros. Práctico 26 años acreditados, fijo o por horas, aperturas, cierres, y organizaciones de contabilidad Especialidad en atrasos. Enrique Díaz, Teléfono U 1624 dá referencias. F10 25862 4 Junio.

DESEA colocarse para cuartos una joven española; sabe cumplir su obligación. Tiene quien la garantice. Teléfono A 7554. F10 25876 31 my.

SE OFRECE una señora de color de lavandera o cocinera, sabe trabajar muy bien, tiene referencias. No duda salir de la Habana, con familia buena. M 7122. F10 25899 31 mayo.

SE DESEA colocar un joven español de portero o para una casa que necesite arreglo de carpintería. Informan Zequeira 107 1|2. F10 S4116 1 Junio.

G AVISO OPORTUNO

G3 AGENCIAS DE COLOCACIONES

AGENCIA "LA ESTRELLA" COLON 32. TELEFONO M-9578

Es la única que en cinco minutos facilita cocineros, criados, camareros, dependientes de café, fonda, carnicería, choferes, cocineras, criadas, españolas y del país y todo cuanto personal usted necesite, con referencias. Llame al Teléfono M 9578. F26 UH S3331 3 Junio.

AGENCIA MONTALVO

Es en el Vedado la mejor de la capital, con sucursal en España y Jamaica Inglesa: necesita para hoy dos muchachas españolas para familia llegada de España. Informan calle 17 esquina a F. Teléfono F-4427. F26 UH S3414 4 Junio.

COMPRADORES. Regalo un puesto de frutas, aves y huevos por la mitad de su precio, en muy buenas condiciones. Informan: Gloria y Cienfuegos, bodega. Pancho. D-3 25794 2 junio.

VILLAVERDE Y CA. O'REILLY 13 TELEFONO A-2348

Cuando usted desee tener un buen servicio de cocineros, dependientes, criados, camareros, ayudantes, porteros, jardineros, chauffeurs, fregadores etc., llame a esta antigua casa que dispone siempre de personal práctico y conocido para todos los giros. Se mandan a toda la isla. O'Reilly 13. Teléf. A 2348. UH G3 25184 3 Junio.

G5 ARRENDAMIENTOS

FINCA DE SAN ANTONIO DE LOS BAÑOS. Se arrienda con 6 caballerías de buena tierra a cien metros del pueblo con buen pozo, linda con el río Ariguanabo. Se hace contrato, pero con garantía sólida. Informes: Banco de Demetrio Córdoba en Cuatro Caminos. Dueño Calzada de Jesús del Monte 643. G. 5. UH. 25416. 31 My.

G6 PERDIDAS

SE HA PERDIDO un bastón en forma de trángulo rectángulo, en cuya empuñadura tiene las iniciales A. G. Se quedó en una máquina de alquiler como a las 3 p. m. Se gratificará al que lo devuelva en Neptuno 269 bajos, casi esquina a Infanta. Pregunten por Armando González. G-6 25761 1 junio.

G7 PARA LAS DAMAS

JOVEN española se ofrece para dar clases de bordado en general a domicilio precios convencionales. Informes Teléfono U 3554. G7 25719 3 Junio.

G9 ENSEÑANZA

SEÑORA SERIA educada y viuda, solicita familia honorable. Enseñar hijas corte-costura sistema "Martí", plisados a mano, pintura, sombreros extra, a cambio de estabilidad y pequeña retribución. No importa ciudad, pueblo, ingenio. Puedo presentar muy buenos informes y poseo título de Profesora. Escriba Sra. Manuela. Calzada Cerro 713. G-9 25621-22 3 junio.

PROFESORA DE corte y costura, sistema "Martí". Se ofrece para dar clases en casa y a domicilio. Precios módicos. Telf. M-8555. G-9 25817 6 junio.

SE SOLICITA una academia que enseñe por el método Cortina. Llamen al teléfono U 4695. Hilario. UH G9 25668 31 mayo.

PERITO MERCANTIL. Dá lecciones a domicilio de matemáticas, contabilidad y correspondencia comercial. Precios módicos. Avisos al teléfono X-1973. G-9 25783 1 junio.

ACADEMIA PARRILLA

Corte, Costura, Corsés, Sombreros y finas labores manuales, clases a todas horas noche, de siete a nueve. Se dan clases a domicilio. Clases especiales para la temporada de vacaciones. Belascoaín esquina a Clavel. Palacio Díaz Blanco. Departamento 1. Teléfono A-6949. G-9 25848 13 junio.

APRENDA inglés: Vd. hablará y escribirá el idioma correctamente en 2 o 3 meses. Clases individuales o colectivas. También teneduría de libros y mecanografía. M 2558, Consulado 72. Mr Roberts. G9 25811 6 Junio.

G10 INTERES GENERAL

PROPIETARIOS. Se vende un calentador de agua aluminio de gas, calienta en cinco minutos; está en magníficas condiciones; no necesita tanque. También una escalera tijera cuatro metros alto con 14 pasos reforzada, sin estrenar, una manguera nueva roja, clase superior, con 45 pies de largo, no reparo en precio. Casa particular: Infanta 115, esquina a Estévez, junto a la bodega. González. Teléfono M-7333. G-10 25842 1 junio.

H AVISO ESPECIAL

H1 HOTELES

VIVA BARATO Y COMODO DESDE $50. Mensuales, tiene habitación y comida en el Hotel San Carlos, Ave. de Bélgica 7, frente a la calle Monte. Teléfono: M 7918 y M 7919.

UH H1 25349 3 Junio.

HOTEL VENECIA

Departamentos y habitaciones con baño privado, excelente comida; precios de verano, abonados al comedor. Campanario No. 66, esquina a Concordia. Teléfono M-3705. H-1 S-4090 28 junio.

HOTEL NUEVA ISLA, EN MONTE Y SUAREZ

Le invitamos a usted que vea las comodidades que le ofrecemos en este hermoso edificio, por un precio sumamente económico. U. H. H-1 25808 3 junio.

H2 CASAS DE HUESPEDES

CASA DE HUESPEDES

La Comercial, Muralla 12, esquina a San Ignacio. Se alquilan habitaciones propias para matrimonios de gusto y moralidad; y apartamentos propios para familias estables. Buena asistencia y precios módicos. Teléfono A-0207. H-2 25791 6 junio.

HOSPEDAJE PARTICULAR

Por un peso diario, habitación amueblada para hombres solos; buena comida y desayuno. Casa tranquila, trato familias. San Rafael 99 altos(entre Escobar y Gervasio. Teléfono M-7426. H-2 25820 8 junio.

H7 DINERO EN HIPOTECAS SE TOMA

DOY DINERO AL 7 0|0

Sobre casas solar Habana y Repartos en 1a. y 2a. hipotecas prontitud y reserva. JOSE P. QUINTANA

Habana 39 altos. Teléfono M 5824. H7 25713 12 Junio.

DESEO HIPOTECAR mi casa a módico interés, situada en lo mejor de la Habana. Mide 6x30, más detalles: Apartado 816. S. Pérez, Habana. H-7 26749 2 junio.

TOMO $3.000 al 9 por ciento. Sobre una esquina moderna y varias casas, renta todo $115. Mide 876 varas. Aguila 148, teléfono M 9468. González. H7 25928 1 Junio.

H8 DINERO EN HIPOTECAS SE OFRECE

SE DA $5000 con buena garantía. informes: teléfono I-1669. No corredores H-8 S-4038 31 my.

MERCADO DE CAMBIOS

Nueva York, Mayo 29. (U.P.):

INGLATERRA: Libra esterlina. Par 4.86.6.
Vista. 4.88
Cable. . . . . 4.88 ⅜

ESPAÑA: Par 19.3 centavos por peseta.
Vista. 16.72
Cable. 16.73

FRANCIA: Par 19.3 centavos por franco.
Vista. . . . . 3.93 ⅝
Cable. . . . . 3.93 ⅞

BELGICA: Belga (nueva moneda). Par 13.88.
Vista. . . . . 13.95 ½
Cable. 13.96

SUIZA: Par 19.3 por franco.
Vista. 19.27
Cable. . . . . 10.27 ½

ALEMANIA: Par 23.88 centavos por marco.
Vista. . . . . 23.94 ½
Cable. . . . . 23.95 ½

ITALIA: Par 19.3 centavos por lira.
Vista. . . . . 5.26 ¾
Cable. 5.27

AUSTRIA: Par 14.07 centavos por chelín.
Vista. 14.125

HUNGRIA:
Vista 14.45
Cable 17.50

PORTUGAL:
Cable 4.25
Vista 4.30

DINAMARCA: Par 26.8 centavos por corona.
Vista. 26.84
Cable. 26.85

SUECIA: Par 19.3 centavos por corona.
Vista. . . . . 26.83 ½
Cable. . . . . 26.84 ½

HOLANDA: Par 40.42 centavos por florín.
Vista. . . . . 40.35 ½
Cable. . . . . 40.37 ½

GRECIA: Par 1.93 por dracma.
Vista. 1.30
Cable. . . . . 1.30 ½

NORUEGA: Par 26.8 centavos por corona.
Vista. 26.79
Cable. 26.80

CHECOESLOVAQUIA: Par 29.3 cts. por dinar.
Vista. . . . . 2.96 ½

YUGOESLAVIA:
Vista. . . . . 1.76 ¼

RUMANIA: Par 19.3 centavos por lei.
Vista. . . . . 0.62 ¼

POLONIA: Par 19.3 centavos por zloty.
Vista. 11.25

FINLANDIA:
Vista. . . . . 2.52 ½

JAPON: Par 40.3 centavos por yen.
Vista. 46.56
Cable. 46.62

CHINA: Par 79.278 por tael.
Vista. 68.80
Cable. 68.87

INDIA INGLESA:
Vista. 36.58
Cable. 36.65

ARGENTINA: Par 40.42 centavos
Vista. 42.80

BRASIL: Par 32.40 centavos por mil reis.
Vista. 12.05

CANADA: Par 100 cts. por dollar.
Vista. 99.82

MEXICO:
Vista. 48.75

CUBA: Par 100 cts. por peso.
Vista. 99.94
Cable. 99.97

PERU:
Vista. 4.00

URUGUAY:
Vista. 102.87

"EMPRESA NAVIERA DE CUBA, S. A."

TELEFONOS:
A-5315 Información General.
A-4730 Depto. de Tráfico.
A-6236 Pasajes y Fletes.
A-3966 Almacén.
M-5293 1er. Espigón de Paula.
A-5634 2do. Espigón de Paula.

SAN PEDRO NUM. 6.— HABANA
APARTADO NUMERO 1641
Dirección Telegráfica:
"Emprenave"
CLAVES EN USO
A. B. C. 4a. y 5a. Edición
Western Unión.
Watkins and Apendix

VAPORES EN SERVICIO

Santiago de Cuba, Gibara, Habana, Baracoa, Las Villas, Guantánamo, Julián Alonso, Antolín del Collado, La Fé, Caibarién, Rápido, Cienfuegos, Manzanillo, Joaquín Godoy, Eusebio Coterillo, Jamaica, Cayo Cristo y Cayo Mambí.

PUERTOS DE ESCALA

COSTA NORTE

Caibarién, Nuevitas, Puerto Tarafa, Manatí (Victoria de las Tunas), Puerto Padre, Chaparra, Gibara, (Holguín, Velasco y Bocas), Vita, Banes, Mayarí, Antilla, Preston, Sagua de Tánamo, Baracoa, Guantánamo y Santiago de Cuba.

COSTA SUR

Cienfuegos, Casilda, Tunas de Zaza, Santa Cruz del Sur, Manopla, Guayabal, Manzanillo, Campechuela, Media Luna, Niquero, Ensenada de Mora y Santiago de Cuba.

COSTA NORTE DE VUELTA ABAJO

Bahía Honda, Río Blanco, Berracos, Puerto Esperanza, Malas Aguas, Santa Lucía, Río del Medio, Dimas, Arroyos de Mantua y La Fé.

PUERTO RICO

San Juan, Ponce, Mayagüez y Aguadilla.

REPUBLICA DOMINICANA

Santo Domingo, San Pedro de Macorís y Puerto Rico.

HAITI

Maití, Aux-Cayes y Port Au Prince.

JAMAICA

Kingston.

COMPAGNIE GENERALE TRASATLANTIQUE

VAPORES CORREOS FRANCESES

Bajo contrato postal con el Gobierno Francés

TODOS LOS VAPORES DE ESTA COMPAÑIA ATRACAN A LOS MUELLES DE SAN FRANCISCO O MACHINA, PARA EFECTUAR EL EMBARQUE Y DESEMBARQUE DE PASAJEROS, EQUIPAJES Y MERCANCIAS

PROXIMAS SALIDAS

PARA VERACRUZ

Vapor correo francés "ESPAGNE", saldrá el 3 de Junio.
" " " "CUBA", saldrá el 6 de Julio.
" " " "LAFAYETTE", saldrá el 3 de Agosto.
" " " "CUBA", saldrá el 3 de Septiembre.
" " " "LAFAYETTE", saldrá el 3 de Octubre.

PARA CORUÑA, GIJON, SANTANDER Y EL HAVRE

Vapor correo francés "ESPAGNE" saldrá el 15 de Junio a las 12 del día.

NOTA.—El equipaje de bodega y camarotes se recibirá en el muelle de San Francisco o Machina (en donde estará atracado el vapor) solamente el día 14 de Junio de 8 a 10 de la mañana y de 1 a 4 de la tarde. El equipaje de mano y bultos pequeños los podrán llevar los Sres. Pasajeros al momento del embarque el día 15 de Junio de 8 a 10 de la mañana.

VIAJE EXTRAORDINARIO

del vapor correo francés "LAFAYETTE" que vendrá únicamente a la Habana, para salir directamente de este puerto para:

VIGO, CORUÑA, SANTANDER y el HAVRE

el día 30 de Junio a las 12 del día.

Para CORUÑA, GIJON, SANTANDER y el HAVRE

Vapor correo francés "CUBA", saldrá el día 18 de Julio.

Para CORUÑA, SANTANDER y el HAVRE

Vapor correo francés "LAFAYETTE" saldrá el 15 de agosto.
Vapor correo francés "CUBA" saldrá el 15 de septiembre.
Vapor correo francés "LAFAYETTE", saldrá el 15 de Octubre.

LINEA DE CANARIAS

Para SANTA CRUZ DE LA PALMA, SANTA CRUZ DE TENERIFE, LAS PALMAS DE GRAN CANARIA y el HAVRE

Vapor correo francés "NIAGARA", saldrá el 7 de Julio.

Se admiten pasajeros de cámara y tercera clase, para los puertos mencionados. Este vapor no acepta carga para ninguno de los puertos de su itinerario.

SESIONES DE CINEMATOGRAFO DIARIAS EN LOS VAPORES DE ESTA COMPAÑIA SEGUN CONTRATO CON LA CASA PATHE

IMPORTANTE

Buena comida a la española. Camareros y cocineros españoles.

LINEA DE NEW YORK AL HAVRE. PLYMOUTH Y BURDEOS

En esta oficina se expiden pasajes por esta línea, por los lujosos y rápidos trasatlánticos franceses "ILE DE FRANCE", "PARIS", "FRANCE", "ROCHAMBEAU", "SUFREN", "DE GRASSE" etc., etc.

ERNEST GAYE

O'Reilly No. 9. Apartado 1090. Teléfono A-1476

HABANA

Para más informes dirigirse a:

VAPORES DE TRAVESIA

"COMPAÑIA DEL PACIFICO"
MALA REAL INGLESA

El lujoso trasatlántico de 25.500 toneladas de desplazamiento.

ORDUÑA

Magnífica cámara de tercera clase, camarotes muy espaciosos con salones de fumar y música, cubiertas de recreo para los señores pasajeros de tercera.

Saldrá fijamente el día 3 de junio, al medio día para

VIGO, LA CORUÑA, SANTANDER, LA PALLICE, LA ROCHELLE y LIVERPOOL

GRAN ESTABILIDAD, COMODIDAD CONFORT, RAPIDEZ, SEGURIDAD

PROXIMAS SALIDAS

para ESPAÑA, FRANCIA e INGLATERRA

Vapor ORDUÑA, el 3 de Junio.
Vapor OROPESA, el 20 de Junio.
Vapor ORBITA, el 1 de Julio.
Vapor OROYA, el 18 de Julio.
Vapor ORCOMA el 29 de Julio.
Vapor ORITA, 15 de Agosto.
Vapor ORDUÑA, 15 de Septiembre.
Vapor OROPESA, 19 de Septiembre.

Para Colón, puertos de PERU y de CHILE y por el ferrocarril Trasandino a Buenos Aires.

Vapor ORBITA, 20 de Mayo.
Vapor RASQUIBO, 21 de Mayo
Vapor OROYA, el 3 de Junio.
Vapor ORCOMA, el 17 de junio.

Para NEW YORK.

Vapor EBRO, el 1o. de Junio.
Vapor ESSEQUIBO 29 de Junio.
Vapor EBRO, el 27 de Julio.

Servicio regular para carga y pasaje, con trasbordo en Colón a puertos de Colombia, Ecuador, Costa Rica y Nicaragua, Honduras, Salvador y Guatemala.

DUSSAQ Co. Lt.
Oficios 30. Teléfono A-7218.

LINEA HOLANDESA AMERICANA

El magnífico trasatlántico holandés de 17.000 toneladas:

"MAASDAM"

Saldrá fijamente el día 2 de junio para los puertos de

VIGO, CORUÑA, SANTANDER
BOULOGNE-SUR-MER Y ROTTERDAM

Próximas salidas para dich

TELEFONOS A-3333 A-1014

ANUNCIOS CLASIFICADOS DEL DIARIO DE LA MARINA

TELEFONOS A-3333 A-1014

MISCELANEA

DINERO

Lo damos sobre joyas y objetos de valor. La casa que menos interés cobra.

MUEBLES

Tenemos variado surtido. No compre sin ver esta casa. El precio lo pone el cliente.

JOYAS

De ocasión, variado surtido.

"LA PERLA"

Animas 84, casi esquina a Galiano.

Miscelánea 23179 14 junio

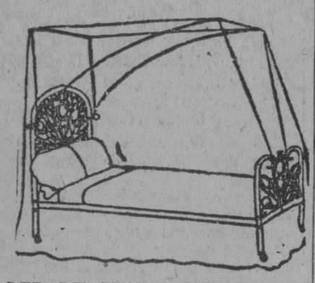

DEPARTAMENTO DE COLCHONETAS, COLCHONES, COJINES, ETC.

Nuestro Departamento de colchones, colchonetas, alfombras, mosquiteros, cojines, etc., etc., presenta el surtido más completo de estos artículos.

Colchones y colchonetas en todos los tamaños y calidades desde $1.80, cojines de seda desde $4.00, cestos de mimbre desde $4.00.

Mosquiteros para cama de una persona desde $2.00.

Mosquiteros con su aparato, a $6.50.

Colchones y colchonetas para niños en todas las calidades y precios.

Mosquiteros desde $1.50.

También hemos recibido cojines de piel, en formas y colores variados, muy de moda para adorno y para automóvil, gabinetes y oficinas.

Edredones de seda en colores enteros y floreados.

Todos estos artículos pueden verse en el mismo departamento de colchones, colchonetas, etc.

EL ENCANTO

E-958 indf. 1 my.

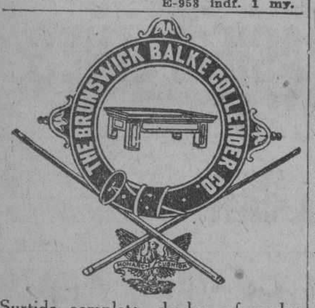

Surtido completo de los afamados BILLARES marca "BRUNSWICK".

Hacemos ventas a plazos.

Toda clase de accesorios para billar. Reparaciones. Pida catálogos y precios.

Julio de Cárdenas (Progreso) números 15 y 17. Habana. Teléfono A-6973.

Hartmann Baja 2. Santiago de Cuba.

E-993 Indf. 1 my.

DIRECTORIO PROFESIONAL

ABOGADOS Y NOTARIOS

FELIPE RIVERO Y ALONSO
Abogado y Notario
Chacón, 25
Telf. A-8142. Tel. M-1472
E 1776 ind. 1 Ag.

Dr. Elio Roselló y Montaño
ABOGADO Y NOTARIO
Herencias, Divorcios, Asuntos hipotecarios, rapidez en el despacho de las escrituras con su legalización. Oficinas: Empedrado 33. A-8502. E 1791 Ind. 1 ag.

SAUL SAENZ DE CALAHORRA
ABOGADO.
ANTONIO FERNANDEZ TOSCANO
PROCURADOR
Se hace cargo de toda clase de asuntos judiciales, tanto civiles como criminales y del cobro de cuentas atrasadas. Bufete Aguiar número 43, bajos, entre Empedrado y Tejadillo. Teléfono A-6024.
E. 126—In. 1 En

BUFETE DE FERNANDEZ LLANO
NOTARIA PUBLICA
PROTOCOLO DEL LCDO. RAMON FERNANDEZ Y DEL LLANO
Habana 53. Telf. A-8316.
E-1152 Indf. 12 my.

Dr. LEONCIO G. ESPINOSA PEREZ
ABOGADO
Administraciones de bienes, pensiones y jubilaciones, Marcas y Patentes, Accidentes de Trabajo, Asuntos Civiles, Mercantiles, Criminales. San Ignacio número 60. Teléfono A-8130. E 903 Ind 12 mzo

Dr. MANUEL ARANDA MUÑOZ
ABOGADO
Asuntos hipotecarios, herencias, toda clase de asuntos civiles. Mercaderes 9. Departamento A. Teléfono M-6173.
E 1779 Ind. 1 Ag.

DOCTORES EN MEDICINA Y CIRUGIA

DR. ARISTIDES MESTRE
PROFESOR DE LA UNIVERSIDAD
Médico del Departamento de Niños del Hospital de Dementes de Mazorra. Niños anormales. Enfermedades nerviosas y mentales de la infancia. Consultas: Martes y Sábados, de 9 a 12 m. D número 220, esquina a 23, Vedado. Tel. F-1706.
E 1934 ind 3 ag.

COOPERACION MEDICA

Empedrado, 47, casi esquina a Aguacate.
Teléfono A 4152.
Institución formada por Médicos Cirujanos y Especialistas.

Cirugía y medicina en general. Enfermedades de señoras y niños. Parteros y Comadronas. Enfermedades de los ojos, garganta, nariz y oídos. Enfermedades de la piel, corazón y pulmones. Asma, Tuberculosis, Estómago e Intestinos. Enfermedades Nerviosas y Mentales.
CLINICA DE ENFERMEDADES VENEREAS Y VIAS URINARIAS.
Blenorragia, Impotencia, Debilidad sexual. Espermatorrea, Sífilis, enfermedades del Riñón y Vejiga.
TATUAJES. Manchas, verrugas y cicatrices se quitan por completo.
Inyecciones de todas clases. Médicos a domicilio.
LABORATORIO: Todas clases de análisis. Transfusiones de sangre con donantes seleccionados. RAYOS X. Ultra-Violetas. Radium. Electricidad médica. Masajes.

CONSULTAS	$2.00
RECONOCIMIENTOS CON APARATOS	4.00
VISITAS	3.00

TRATAMIENTOS A PRECIOS ECONOMICOS.
HORAS DE CONSULTAS: de 9 a 11 a. m. de 1 a 5 p. m. y de 7 a 9 noche.
E 2059 In. 6 Sep.

DR. A. V. DAUSSA
Medicina en general. Especialmente vías respiratorias y digestivas. Consultas de 2 y media a 4 p. m. Campanario 113, entre Salud y Dragones. M-8861. Pobres verdaderos 12 y media a 1 Martes y Sábados. E-1872 Indf. 1 Ag.

DR. JOSE VARELA ZEQUEIRA
Profesor de Anatomía de la Universidad Cirujano Jefe de la Asociación Cubana de Beneficencia. Cirujía en general. Especialidad: Cirujía de la mujer. Consultas de 2 a 4. Gervasio 126 entre San Rafael y San José. Telf. U-5410. E-1894 Indf. Ag.

DR. J. M. VERDUGO
DE LA FACULTAD Y HOSPITALES AMERICANOS Y PARIS
Estómago e intestinos.
Tratamiento eficaz de la úlcera estomacal y duodenal y de la colitis en cualquiera de sus períodos. Hígado y afecciones biliares. Enfermedades de la nutrición. Consultas de 1 a 3. Horas especiales previo aviso. Prado 60 bajos Teléfono A-4425. E-1009 Indf. 1o. my.

DR. RAMON ASCANIO
Sub-Director del Hospital Nacional General Calixto García.
Cirujía y enfermedades de señoras.
Consultas: calle 23 No. 183, entre H e I, Vedado, de 5 a 7 p. m. Telf. F-2518. E-1089 Indf. 17 my.

DR. GERMAN ARGÜELLES
Especialista en enfermedades del aparato digestivo. Con prácticas en las principales Clínicas de París, Berlín y Madrid. Gabinete: Velázquez No. 27 (primero). Madrid E-1133 28 julio.

DR. ABRAHAM PEREZ MIRO
J. C. Zenea (Neptuno) 32. Consultas de 2 a 5. Teléfono A-9203. T-2700 In. 22 Nov.

DR. ROGELIO PARERA
MEDICO CIRUJANO
Consultas de 1 a 3 p. m.
Gratis para los pobres Martes y Viernes.
Belascoaín 227, altos.
Teléfonos A-6766. F-1289.
E 443 31 Mzo.

DR. J. B. RUIZ
Catedrático de la Universidad. De los Hospitales de Filadelfia, New York y Calixto García. Especialista en vías urinarias y enfermedades venéreas. Exámenes Uretroscópicos y Cistoscópicos. San Lázaro 221-C, de 1 a 3. Tel. U-6351. Para pobres de 10 a 12.
E-928 Indf. 1 my.

DR. ALBERTO SIERRA
Médico del "Servicio de Niños del Dr. Aballí en el Hospital Mercedes".
Ex-Médico de "La Benéfica" y ex interno del Hospital Calixto García. Consultas: diarias de 12 a 2. Los Lúnes, Miércoles y Viernes. Niños exclusivamente en Campanario 37, casi esquina a Virtudes. Teléfonos: F-2635 y M-2521.

DR. RICARDO ALBADALEJO
Especialista en vías urinarias. Tratamiento especial para la blenorragia, impotencia y reumatismo. Electricidad Médica y Rayos X, Prado 62, esquina a Colón. Consultas de 8 a 12 a. m. y de 1 a 5 p. m. Teléfono A-3344.
E 1787 Ind. 7 Ag.

Dr. Alberto S .de Bustamante
Profesor de Obstetricia, por oposición. Especialidad partos y enfermedades de señoras. Consultas los lunes y viernes de 1 a 3. Clínica Bustamante-Núñez. Teléfono F 3057. Dolor: 15, entre J y K, Vedado. Teléfono F 1862.

CLINICA BUSTAMANTE
J y 11, Vedado. Cirugía general y especial. Partos. Rayos X y Laboratorio. Teléfono F 1184.
E 1777 Ind 1 ag.

HEMORROIDES
Curadas sin operación, radical procedimiento, pronto alivio y curación, pudiendo el nfermo seguir sus ocupaciones diarias y sin dolor. Consultas de 1 a 5 de la tarde. Suárez 32. Policlínica P. Tel. M-6233.
E-1810 Ind. Ag.

DR. GOMEZ DE ROSAS
Cirujano Director de la Policlínica Nacional. Enfermedades de señoras, estómago, vías biliares y cirugía general. Consultas de 3 a 5. Cerro 551. Tel. A-2560.
E-1895 In. 16 Ag.

DR. CELIO R. LENDIAN
Consultas todos los días hábiles de 2 a 4 p. m. Medicina interna especialmente del corazón y de los pulmones. Partos y enfermedades de niños. Lealtad 82.
E 1796 Ind 1 Ag.

Dra. MARIA GOVIN DE PEREZ
MEDICA CIRUJANA
De la Facultad de la Habana. Escuela Práctica y Hospital Broca de París. Especialidad en enfermedades de señoras partos y cirugía. Teléfono U-2439, San Miguel 252, antiguo. E 1802 ind. 1 ag

DR. IGNACIO CALVO
PROTOLOGO
Cirugía especial del recto. Tratamiento médico de las hemorroides. Rectos-copia sigmoidoscopia. Línea 12, esquina a M, de 4 a 6. Teléfono F-3663.

DR. GONZALO PEDROSO
CIRUJANO DEL HOSPITAL MUNICIPAL DE EMERGENCIAS
Especialista en vías urinarias y enfermedades venéreas. Cistocopia y Cateterismo de los uréteres. Cirugía de vías urinarias. Consultas de 10 a 12 y de 3 a 5 p. m. en la calle de Avenida de la República 254. E 1728 ind. 1 ag

DR. BIENVENIDO GIROUD LESCANO
Medicina interna, sistema nervioso, cerebro y pulmón. Tratamiento de la tuberculosis con la sacocricina combinada. Rayos X. Radiografía, electroterapia tratamiento del bocio sin operación. Consultas de a 3 5. Infanta 75 letra F; teléfonos M-2014 y U-2064. E-1830 Ind. 1 Ag.

EXCEMAS, ALMORRANAS
Excemas por antiguos que sean, se garantiza su curación por un procedimiento especial. Inyecciones intravenosas para Reumatismo, Raquitismo, Dispepsias y Blenorragia. Neurastenia por el procedimiento del doctor Monin. Electricidad Médica para Parálisis y Nerviosismo. Estrechez uretral y sífilis, curación garantizada. Almorranas, son curadas sin operación ni dolor, pudiendo el enfermo continuar sus trabajos diarios. Análisis de orina, 2 pesos y 3 pesos completos. Consultas: de 1 a 5 de la tarde y 7 a 9 noche, diarias. Verdaderos pobres, gratis. Martes de 9 a 10 mañana. Dr. Flores. Acosta 64. Teléfono A-1704.

DR. GONZALO AROSTEGUI
Médico de la Casa de Beneficencia y Maternidad. Especialista en las enfermedades de los niños. Médicas y Quirúrgicas. Consultas de 12 a 2. G número 116, entre Línea y 13, Vedado. Telf. F-4223.
E 1775 Ind. 1 Ag.

DR. GUTIERREZ LEE
MEDICO CIRUJANO
Consultas de 3 a 5. Gervasio 168. Teléfonos A-3684 y F-1070.
E-1870 In. 1 Ag.

DR. FELIX PAGES
CIRUJANO DE LA QUINTA DE DEPENDIENTES
CIRUJIA EN GENERAL
ESPECIALMENTE EN ESTOMAGO, INTESTINOS E HIGADO
Consultas: D No. 200, entre 21 y 23, Vedado. Lunes, Miércoles y Viernes, de 2 a 4. Telf. F-4483. E-1783 Indf. 1 ag.

Dr. Manuel González Alvarez
CIRUJANO DE LA ASOCIACION DE DEPENDIENTES
CIRUJIA EN GENERAL
Consultas de 3 a 5. Martes, Jueves y Sábados. Apodaca 3, altos, entre Cárdenas y Cienfuegos. Teléfono A-9102. Residencia particular: calle 9 No. 33, entre F y G, Vedado. Teléfono F-2441.
E-1792 Indf. 1 ag.

"POLICLINICA HABANA"

Suárez 32. Teléfono M-6233.
DR. GUILLERMO LEON
Director Facultativo
De Medicina y Cirugía en general. Especialista para cada enfermedad. Consultas de 1 a 5 de la tarde y de 8 a 9 de la noche. Consultas especiales, dos pesos. Reconocimientos $2.00. Enfermedades de señoras y niños. Garganta, nariz y oídos (OJOS). Enfermedades nerviosas, estómago, corazón y pulmones, vías urinarias, enfermedades de la piel, blenorragia y sífilis, inyecciones intravenosas para el asma, reumatismo, tuberculosis, obesidad, partos, hemorroides, diabetes y enfermedades mentales etc Análisis en general. Rayos X, masajes y corrientes eléctricas. Los tratamientos y sus pagos a plazos. Telf. M-6233.
E-1810 In. 1 Ag.

DR. S. PICAZA
De los Hospitales de París y New York
Enfermedades del estómago, intestinos e hígado. Tratamiento eficaz de la colitis y afecciones biliares Horas: de 2 a 4 o convencional, previo aviso. San Lázaro 246. Telf. F-4918. E-1867 Indf. 7 Ag.

DR. E. PERDOMO
Vías Urinarias, estrechez de la orma, venéreo, hidrocele, sífilis, impotencia. Calle D y 11, Vedado. De 1 a 4. Telf. F-4822.
E-1810 Indf. 1 Ag

Dr. Manuel Alvarez Ruelland
MEDICO
Especialista en enfermedades del aparato digestivo. Consultas de 8 a 12 a. m. Calle 12 No. 7, Vedado. E-620 Indf. 1 Ag.

DR. MANUEL GALIGARCIA
Enfermedades nerviosas y Mentales
Especialista de la Asociación Canaria. Médico de Visita de los Servicios de Nerviosos y P. Enagenados del Hospital Calixto García, Ayudante de la Facultad de Medicina. Consultas: 5.00 de 3 a 5 diarias. J 211, bajos, entre 21 y 23, Vedado. Teléfonos F-2775 y F-5885. Sanatorio para tratamientos. Real 68, Arroyo Naranjo. Informes: en la consulta.
E-1790 Indf.

DR. R. CUERVO BARRENA
Medicina en general Especialisa en enfermedades del corazón, arterias y venas; hipertensión, arterio-esclerosis, úlceras, varicosas. ELECTROCARDIOGRAFIA Y POLIGRAFIA. Consultas de 3 a 5 y a horas especiales previo aviso en Campanario 58. Teléfonos U-1353 A-0482.
E-932 Indf. my. 3.

DR. CELIO R. LENDIAN
Consultas todos los días hábiles de 2 a 4 p. m. Medicina interna especialmente del corazón y de los pulmones. Partos y enfermedades de niños. Lealtad No. 82. Teléfono A-3365. E 1796 indf. 1 agosto.

DR. QUINTERO ALVAREZ
MEDICINA EN GENERAL
Especialidad: Enfermedades de señoras y de la sangre. Consultas de 3 a 6 p. m. Domingos: Gratis para los pobres de 10 a 12 a. m. Industria 130 altos. Teléfono A-6685. E-1079 14 junio.

DR. ALBERTO SIERRA
Médico del "Servicio de Niños del Dr. Aballí en el Hospital Mercedes".
Ex-Médico de "La Benéfica" y ex interno del Hospital Calixto García. Consultas: lunes, miércoles y viernes, de 8 a 9 y media de la mañana en Campanario 37, casi esquina a Virtudes. Teléfonos F-2635 y M-2521.
E-2935 En. 24.

DR. F. GARCIA CAÑIZARES
Catedrático Titular de la Universidad. Director Facultativo del Centro Balear. Médico de Visitas del Hospital de Paula. Medicina general .Especialista en Enfermedades venéreas, sifilíticas y de la piel. Avenida del Brasil (antes Tte. Rey) 80. Consultas: lunes, miércoles y viernes, de 3 a 5. No hace visitas a domicilio.
E 472 Ind 7 Mz.

DR. MANUEL VIAMONTE
Catedrático Auxiliar de Radiología y Fisioterapia de la Universidad
RADIOLOGO DE LA QUINTA "COVADONGA"
Concordia 64-A, esquina a Lealtad. Teléfono A-6698. De 9 a 10 a. m. y de 1 a 5 p. m. Rayos X. Radium, Radioterapia Profunda. Luz Ultravioleta y Electricidad Médica. E 1900 ind. 19 ag

DR. ENRIQUE Fdez. SOTO Y
DR. CARLOS DE LEJARZA
AUXILIAR
Oídos, nariz y garganta. Consultas: lunes, martes y jueves, de 2 a 4. Calle O entre Infanta y 27. Teléfono U-2466. No visita. Dr. Lejarza. Telf. F-4836.
E 1786 Ind. 1 ag.

DR. GUILLERMO LOPEZ ROVIROSA
Enfermedades de las Glándulas Internas, Nutrición, Nerviosas y Mentales. Debilidad sexual, pérdidas, impotencias. Niños anormales atrasados, raquíticos. Bocios. Afecciones de la piel y de la sangre. Dispepsias, Colitis, Vías respiratorias. Rayos Ultravicletas aplicados al tratamiento de las afecciones de la piel (acne, etc.) caída del cabello, calvicie, raquitismo, anemias, etc. Electroterapia corrientes D'Arsonvalización, diatermia, extirpación de verrugas, etc. San Lázaro 331, entre Infanta y Basarrate, de 5 a 7 p. m. Dominkos de 4 a 6. Tel. U-3221. Consultas por correspondencia: $5.00, giro postal.
E 1873 ind 7 ag

DOCTOR ELPIDIO STINCER
Cirujano de la Quinta Covadonga, Catedrático de la Universidad de la Habana. M número 4, Vedado. Teléfono F-2213. De regreso de su viaje a Europa y Estados Unidos, reanuda sus consultas los Martes, Jueves y Sábados, de 2 a 4 p. m. Cirugía General. E 2380 ind 15 oct.

ENFERMEDADES SECRETAS
Antiguas, mal curadas y prostatitis, impotencia, esterilidad. Curaciones garantizadas en pocos días, sistema nuevo alemán. Dr. Jorge Winkelmann; especialista alemán, 28 años de experiencia. San Lázaro 165, a todas horas.
E 1897 ind. 17 ag

DR. PEDRO MONTALVO
Estómago, intestinos y enfermedades del pecho. Aplicación de Diatermia y Luz Alpina. Tratamiento de la colitis en todos sus períodos. Consultas de 4 a 6. Sábados de 11 a 12. Belascoaín 79, altos. U-5050. Lunes y Viernes, $2.00 a pobres. Pobres de solemnidad en "Dispensario Tamayo".
E-645 24 Mar.

DR. J. LYON
De la Facultad de París. Especialidad en la curación radical de las hemorroides sin operación. Consultas de 1 a 3 p. m. diarias. Calle 17 número 451, entre 8 y 10. Vedado.
E 1812 ind. 1 Ag.

Dr. Alfonso E. Milla Solsona
CURA RAPIDA DEL FLUJO
Especialista Enfermedades Señoras. Servicio de Enfermeras. Ultimo procedimiento ruso-alemán, para engordar y enflaquecer. Consultas: Martes, jueves y sábados. De tres a seis. Pobres: miércoles y viernes. San Rafael 102. Teléfono U- 1680. E-636 indf. 23 mayo.

Dr. RICARDO CUERVO BARRENA
ESPECIALISTA EN ENFERMEDADES DEL CORAZON
Arterio-Esclerosis, Hipertensión. Nefritis. enfermedades de las venas, reumatismo articular, manifestaciones cardíacas de la sífilis, etcétera. Consultas exclusivamente a horas convenicias, 10 pesos, en San Nicolás, 76 (entre Neptuno y San Miguel), teléfono A-0482 y U-1353. Electrocardiograma en las tres derivaciones, $20. Consultas para pobres, de 6 a 8 de la noche en Monte 40. E-588 12 Ab.

Dr. J. A. Hernández Ibáñez
CIRUJANO UROLOGO DE LA ASOCIACION DE DEPENDIENTES
ENFERMEDADES VENEREAS, VIAS RINARIAS, ENDOSCOPIA Y CIRUJIA DE LAS VIAS RINARIAS
Domicilio: G y 19, Vedado. Telf F-6716. CONSULTAS: Neptuno número 78, esquina a Manrique. De 11 a. m. a 1 p. m. y de 3 a 6 p. m. Teléfono A-5469. Habana. E-1804 Indf. 1 Ag.

ANALISIS DE ORINA
Completo dos pesos. Prado 52, esquina a Colón. Laboratorio Clínico Químico del doctor Ricardo Albaladejo. Tel. A-3344.
E-1788 Ind. 1 Ag.

Dra. MARIA PEREZ GOVIN
MEDICA CIRUJANA
Médica de la Facultad de la Habana y Hospital Broca de París, Garganta, nariz y oídos. De 1 a 3. Teléfono U-2439. San Miguel 152, antiguo. E 1803 ind 1 ag.

DR. PEDRO A. BOSCH
Medicina y Cirugía, con preferencia, partos, enfermedades de niños, del pecho y sangre. Consultas de 2 a 4. Aguiar 11. Teléfono A-6488. E-762-Indf. ab. 1.

DR. ADOLFO REYES
ESTOMAGO E INTESTINOS EXCLUSIVAMENTE
De regreso de su viaje a Sagua. Consultas y tratamientos de 9 a 11 a. m. Lamparilla 74, bajos.
E-848 13 May.

ASOCIACION CLINICA

LUZ 44. TELEFONO A-0549, ENTRE AGUACATE Y COMPOSTELA
ASOCIACION DE MEDICOS ESPECIALISTAS
SE TRATAN TODAS LAS ENFERMEDADES. Curaciones garantizadas por contratos. PRECIOS REDUCIDOS.
RAYOS X.—Violetas. Electricidad, masajes etc. INYECCIONES Y ANALISIS. ALMORRANAS: curadas sin OPERACION. TATUAJES, MANCHAS, VERRUGAS ETC. Son quitadas. ESPECIALISTAS DE señoras y niños.
GARGANTA, NARIZ, OIDOS Y (OJOS) Vías urinarias, impotencia, blenorragias, gota y DEMAS ENFERMEDADES. CLINICA: Parteros y comadronas.
CIRUGIA Y MEDICINA GENERAL. CONSULTAS: $2.00. RECONOCIMIENTOS: $3.00. ATENCIONES DE 1 A 5 (TARDE) Y 7 A 9 (NOCHE).
E-1024 ind. 10 my.

DR. ABELARDO LABRADOR
Consultas gratis para pobres de 8 a 12 de la mañana. Pagas de 3 a 5 p. m. Angeles 3, entre Reina y Estrella. Teléfono A-0801 y U-2256. Especialidad en enfermedades de señoras, flujos crónicos, metritis, etc. Partos, venéreo y sífilis. blenorragias, enfermedades de los pulmones en todos sus períodos, asma, bronquitis crónica, enfermedades del corazón y riñones, diabetes, reumatismo crónico, enflaquecimiento. Tratamientos especiales por inyecciones neosalvasán, etc.
E-52 Ind. 10 Mar.

DR. B. VILA
Médico cirujano. Exclusivamente niños. Médico de niños del Hospital Mercedes. Consultas diarias de 1 a 3 p. m. Carlos III, 209, esquina a Franco (altos). Teléfono U-5792. E 1800 ind 1 ag

Dr. Francisco Javier de Velasco
Afecciones del corazón, pulmones, estómago e intestinos. Consultas los días laborables de 12 a 2. Horas especiales previo aviso. Salud 34. Tel. A-5418.
E-1784 Ind 1 Ag.

POLICLINICA INTERNACIONAL
Director: doctor David Gabarrocas. Lealtad 143, entre Salud y Dragones. Teléfono A-0544. Consultas especiales de 10 a. m. a 6 p. m., los sábados de 9 a 12 a. m. Para pobres, primera atención médica con motivo de una consulta: reconocimiento, examen de Rayos X, análisis parcial, orina, incisión, accesos, inyección intravenosa de Neosalvasán o cualquier otra inyección, cura corriente eléctrica, masaje agua caliente, pulverización vapor, completamente gratis para pobres. Inyecciones especiales para Reumatismo, Anemia, enfermedades de la piel, Sífilis, venéreas, fiebres en general. Tuberculosis, Cáncer, Enfermedad de señoras, Corazón, Riñones, Hígado, Estómago e Intestino. Sistema nervioso, análisis completo de orina y análisis exudado para venéreos, aplicaciones de aparatos de yeso, análisis sangre para sífilis, raspado uterino. Partos y Cirugía en general. Se regala medicina al pobre. Se dan horas especiales para consultas pagas. E 1809 In. 1 Ag.

DR. MANUEL LOPEZ PRADES
MEDICO CIRUJANO
De las Facultades de Madrid y la Habana. Con 36 años de práctica profesional. Enfermedades de la sangre, pecho, señoras y niños; partos. Tratamiento especial curativo de las afecciones genitales de la mujer. Consultas diarias de 1 a 3. Gratis los martes y viernes. Lagunas 63, bajos. Tel. A-0226. Habana.
E-1877 In. 1 Ag.

CIRUJANOS DENTISTAS

DR. ALBERTO COLON
CIRUJANO DENTISTA
Ha trasladado su Gabinete Dental a San Rafael 41 (altos), esquina a San Nicolás. Habana. E-1068 14 junio.

DR. L. SAEZ MORENO
CIRUJANO DENTISTA
Consultas todas las noches de 7 a 10, especial para personas que trabajan de día. Por el día doy hora fija a cada cliente. Trabajos rápidos, garantizados y económicos. (Doy facilidades de pago.) Neptuno 234, altos, entre Espada y San Francisco. Teléfono U-1986.
E-1066 indf. 12 my.

DR. VALDES MOLINA
CIRUJANO DENTISTA
Avenida de Italia número 24, entre Virtudes y Animas. Teléfono A-8583. Dentaduras de 15 a 30 pesos. Trabajos se garantizan. Consultas de 8 a. m. a 5 p. m. Los domingos hasta las 12 m.
E-1885 Ind. 1 Ag.

Dr. Armando Roig y Palenzuela
MEDICO CIRUJANO DENTISTA
Consultas de 2 a 6, Plácido No. 49, altos, Habana. Teléfonos 1-2592 y M-8002.
E 773 ind Ab 1

DR. PEDRO R. GARRIDO
CIRUJANO DENTISTA
Por las Universidades de Madrid y Habana. Especialidad en enfermedades de la boca que tengan por causas afecciones de las encías. Dentista del Centro de Dependientes. Consultas de 9 a 11 y de 12 a 3 p. m. Villegas 78, altos. Teléfono A-1260.
E-288 24 Feb.

DR. J. HERNANDEZ CALZADILLA
Cirujano Dentista
CIRUJANO DENTISTA
Especialista en extracciones sin dolor ni peligro y a niños y señoras en estado, con anestesia local o gas. Cura completa de dientes flojos y piorrea alveolar. Puentes y planchas de todas clases modernas sin encías. Trabajos de ortodoncia. Arreglo puentes, planchas partidas, faltas de dientes dejándolas nuevas. Consultas diarias hasta las 10 de la noche. Reina 76, bajos. Teléfono A-7537.
E-1817 Ind. 1 Ag.

DR. GUERRERO DELANGEL
DENTISTA MEJICANO
Técnica especial para extracciones. Facilidades en el pago. Horas de consultas de 8 a. m. a 8 p. m. A los empleados del comercio, horas especiales para la noche. Trocadero 63-B, frente al café El Día. Teléfono M-6395.
E- 1811 In. 1 Ag.

OCULISTAS

DR. MARTINEZ FERRER
Enfermedades de los ojos. Calle A 194, (entre 21 y 23), Vedado. Consultas de 2 a 4. Teléfono F-3474.
E- 969 26 My.

DR. HORACIO FERRER
ESPECIALISTA EN LAS ENFERMEDADES DE LOS OJOS
Consultas de 2 a 5 de la tarde. Consultas por la mañana a horas previamente concedidas. Ave. Wilson y L. Vedado. Teléfono F-4831.
E 1780 ind 1 ag

Dr. C. E. FINLAY F. A. C. S.
PROFESOR DE OFTALMOLOGIA
Especialista en enfermedades de los Ojos y de los Oídos.
Calle J, 135, entre Línea y 15, Vedado. Teléfono F-1173
Consultas de 11 a 12 y de 2 a 4 y por convenio previo.
E-1807 Ind. 1 Ag.

DR. ALIPIO C. PORTOCARRERO
OCULISTA
GARGANTA, NARIZ Y OIDOS
Consultas de 12 a 4
San Nicolás núm. 52. Habana.
Telf. A-8627. E-1795.

DR. JORGE L. DEHOGUES
OCULISTA
Consultas y elección de lentes de 11 a 12 y de 3 a 5. Horas especiales, previo convenio. Aguila 94. Teléfono A-3940.

DR. JOSE ALFONSO
OCULISTA
Garganta, nariz y oídos. Consultas de 1 a 4. Máximo Gómez 386. Tel. M-2330.
E 1703 ind 1 ag.
(noche). E 1808 ind. 7 ag.

QUIROPEDISTAS

QUIROPEDISTA
Alfaro .En el gabinete toda operación desde $1. a domicilio $2. a dos personas $3. Usamos Plesiloides. Villegas 44. M-7585.
19034 7 Mayo.

ORTOPEDICOS

EMILIO P. MUÑOZ
Ortopédico: Malecón 56. Teléfono A-9559. Faja especial para hernias, vientre, colon, etc. y aparatos para toda clase de imperfecciones. 20 años establecido.
E 2806 ind. 6 En.

COMADRONAS FACULTATIVAS

ANA MARIA V. VALDES
COMADRONA
procedimientos científicos. Consulta de 8 a 11 a. m. y de 1 a 4 p. m. Calle 23 No. 281, entre Baños y D. Vedado.
E-114 Indf. 12 my.

Aristónica Leonardy de Bravo
COMADRONA FACULTATIVA
Con muchos años de práctica ofrece sus servicios profesionales en Escobar No. 111 D, bajos, entre Salud y Dragones. Consultas de 1 a 4 p. m. Gratis lunes y jueves.
E-898 24 mayo.

GIROS DE LETRAS

N. GELATS Y COMPAÑIA
103, Aguiar 103, esquina a Amargura. Hace pagos por el cable. Facilita cartas de crédito y giran pagos por cable; giran letras a corta y larga vista sobre todas las capitales y ciudades importantes de los Estados Unidos, Méjico y Europa, así como sobre todos los pueblos de España, Londres, París, Hamburgo, Madrid y Barcelona.

CAJAS RESERVADAS
Las tenemos en nuestra bóveda, construída con todos los adelantos modernos y las alquilamos para guardar valores de los interesados. En esta oficina daremos todos los detalles que se deseen.
N. GELATS Y COMPAÑIA
BANQUEROS

J. BALCELLS Y CIA.
S. en C.
San Ignacio Núm. 33
Hacen pagos por el cable y giran letras sobre New York, Londres, París y sobre todas las capitales de España, Islas Baleares y Canarias. Agentes de la Compañía inglesa de Seguros contra Incendios "The Royal". Administración de bienes.
E 1742 ind 1 ag.

ZALDO Y COMPAÑIA
Cuba números 76 y 78
Hacen giros de todas clases sobre todas las ciudades de España y sus pertenencias. Se reciben depósitos en cuenta corriente. Hacen pagos por cable, giran letras a corta y larga vista. y dan cartas de crédito sobre Londres, París, Madrid, Barcelona y Nueva York, New Orleans, Filadelfia y demás capitales y ciudades de los Estados Unidos, Méjico y Europa, así como todos los pueblos.
E 1746 ind 1 ag.

ORDEN DE LOS ANUNCIOS CLASIFICADOS

(A) ALQUILERES DE CASAS

A- 1—Habana
A- 2—Vedado
A- 3—Cerro
A- 4—Jesús del Monte
A- 5—Víbora y A. Apolo
A- 6—Luyanó.
A- 7—Regla y Guanabacoa
A- 8—Marianao
A- 9—Diversos lugares

(B) ALQUILERES

B- 1—Departamentos
B- 2—Habitaciones
B- 3—Locales para comercio
B- 4—Muebles y Enseres
B- 5—Instrumentos de Música
B- 6—Automóviles
B- 7—Varios

(C) COMPRAS

C- 1—Casas
C- 2—Solares
C- 3—Establecimientos
C- 4—Automóviles y Accs.
C- 5—Maquinaria y Accs.
C- 6—Muebles y Prendas
C- 7—Instrumentos de Música
C- 8—Animales
C- 9—Fincas Rústicas
C-10—Objetos Varios

(D) VENTAS

D- 1—Casas
D- 2—Solares
D- 3—Establecimientos
D- 4—Automóviles y Accs.
D- 5—Maquinaria y Accs.
D- 6—Muebles y Prendas
D- 7—Instrumentos de Música
D- 8—Animales
D- 9—Fincas Rústicas
D-10—Objetos Varios

(E) SE SOLICITAN

E- 1—Criadas y Criados
E- 2—Cocineras y Cocineros
E- 3—Para 2 servicios
E- 4—Manejadoras
E- 5—Crianderas
E- 6—Chauffeurs
E- 7—Costureras
E- 8—Oficinistas
E- 9—Operarios y Aprendices
E-10—Varios

(F) SE OFRECEN

F- 1—Criadas y Criados
F- 2—Cocineras y Cocineros
F- 3—Para 2 servicios
F- 4—Manejadoras
F- 5—Crianderas
F- 6—Chauffeurs
F- 7—Costureras
F- 8—Oficinistas
F- 9—Operarios y Aprendices
F-10—Varios

(G) AVISO OPORTUNO

G- 1—Religiosos
G- 2—Oficiales
G- 3—Agencias de Colocaciones
G- 4—Saldos
G- 5—Arrendamientos
G- 6—Pérdidas
G- 7—Para las Damas
G- 8—Para el Hogar
G- 9—Enseñanza
G-10—Interés General

(H) AVISO ESPECIAL

H- 1—Hoteles
H- 2—Casas de Huéspedes
H- 3—Comidas a domicilio
H- 4—Bancos y Banqueros
H- 5—Clínicas y Sanatorios
H- 6—Acciones, Bonos, Valores
H- 7—Dinero e Hipotecas Se toma
H- 8—Dinero e Hipotecas Se ofrece
H- 9—Cambios
H-10—Miscelánea

A ALQUILER CASAS

A1. Habana

ESTRELLA 157, esquina a Escobar, magnífico segundo piso, fresquísimo, nuevo, una cuadra de Reina y dos de Belascoaín; tres habitaciones y demás comodidades. Precio barato. Informan: Muralla 111. A-7468.
A-1 S-4101 3 junio.

SE ALQUILA
En la calle Príncipe No. 2, letra C, una casita con bastante comodidad. Tiene una habitación alta. Para informes en la bodega de Príncipe y Hornos o teléfono FO-1716.
A-1 S-4100 3 junio.

HABANA 165, bajos, entre Jesús María y Merced; tres habitaciones y demás comodidades. Los tranvías por la esquina y el frente. Precio muy barato. Informan: Muralla 111. A-7468.
A-1 S-4102 3 junio.

ALQUILO principal Campanario 116 cerca San Rafael, moderno, sala, cuatro cuartos, comedor, baño. Llave en los bajos. Informes Campanería M 7785. Habana 53. A1 25704 30 mv.

ALQUILO casita, sala, dos cuartos, comedor, mucha agua y mucho patio, mes adelantado 34. Sitios 70 1|2.
A1 25688 31 mayo.

O'REILLY 102, PRINCIPAL
Alquilo hermosa casa acabada pintar, con sala, comedor, ocho habitaciones, baño, cocina, servicios. Llaves: bajos "Flor de Tokío". Precio: 130 pesos. Informan: Edificio Gómez Mena. Departamento 705. Obispo y Aguacate. Telf. A-8980.
A-1 25624 12 junio.

SE ALQUILA, Consulado No. 70, esquina a Refugio, un piso moderno ventilado, compuesto de sala, comedor, dos cuartos, baño intercalado, cuarto criados con su servicio y demás servicios sanitarios. Informan en la misma Teléfono M-7717. A-1 25616 31 my.

AGUIAR 49 Y 51
Se alquilan estas casas esquina a Empedrado. Se prefiere un solo inquilino. Llaves e informes: Edificio Gómez Mena. Departamento 705. Obispo y Aguiar. Telf. A-8980.
A-1 25652 12 junio.

ACABADOS de pintar, se alquilan los bajos de Escobar 32, acera de la brisa. Tienen sala, recibidor, cuatro cuartos, baño, patio, comedor, cocina y agua abundante. La llave en los altos. Precio: $60.00. Telf. F-5088. A-1 25627 3 junio.

HABANA. CONCORDIA No. 64. Se alquila el segundo piso alto a la brisa, con cuatro cuartos, sala, recibidor, comedor al fondo, baño intercalado, agua abundante, fría y caliente, cocina de gas, acabada de pintar y de moderna construcción. La llave en los bajos. Inform

TELEFONOS A-3333 A-1014

ANUNCIOS CLASIFICADOS DEL DIARIO DE LA MARINA

TELEFONOS A-3333 A-1014

SE ALQUILAN las casas de San José 126,1|2-E, primero y segundo pisos altos, de sala, recibidor, tres cuartos, baño intercalado, comedor al fondo, cuarto y servicio de criados, cocina de gas. Informan en Oquendo No. 19. Edificio Albos. A-1 24161 5 junio.

CARLOS TERCERO 16-C

Bajo y alto, con tres y cuatro habitaciones, sala, saleta, baño intercalado moderno, cocina de gas, servicio criados, próximo al colegio La Salle. Precio: $65.00. Reajustado. Informan: F-2134 y F-1235. A-1 25248 1 junio.

SE ALQUILA en $65.00 el piso alto de San José 46. Tiene sala, comedor, tres cuartos, otro en la azotea y demás servicios. Las llaves en la bodega de la misma. Informan en Oficios 12 Edificio Calle. Dr. Pichardo. A-1 25260 2 junio.

INQUISIDOR 35-A

En $50.00 se alquila este hermoso principal con hermosa habitación a la calle Saleta y cuatro habitaciones. Informan en Oficios No. 88. Almacén de Manuel Muñoz y Compañía. A-1 20352 31 my.

PARA FAMILIA de gusto, rebajados, altos nuevos. Cinco habitaciones, hall, dos baños, habitación criada, terraza, frente fondo garage, habitación chauffeur, habitación estudios en la torre. Más detalles: F-5885. J 211 entre 21 y 23. E-1070 1 junio.

SE ALQUILAN las casas de José de San Martín números 21 y 23, con grandes salones apropiados para almacenes de tabaco. Tienen espaciosos altos para Fábrica de Tabacos, Cigarros u otra clase de industria. También pueden fraccionarse dichas casas. La llave en la esquina de Rayo E-674 Ind. 29 M.

SE ALQUILAN dos pisos con todas comodidades: tienen sala, recibidor, comedor al fondo, cuatro habitaciones, baño intercalado, baño para criadas. San Rafael y Marqués González No. 152. Informan: "La Casa Blanca. Teléfonos U-1066 y FO-1787. A-1 S-3873 31 my.

SE ALQUILAN varios pisos bajos, primero y segundo piso en el nuevo Edificio de Príncipe esquina a España a $45.00 y $50.00 sin rebaja. Informan en los mismos. Dirigirse al portero. A1 S3306 1 Junio.

A2. Vedado

SE ALQUILA una hermosa casa en 23 número 415. Informan altos. Otra también moderna con tres habitaciones, baño intercalado etc., en 25 número 437, entre Paseo y A. Informan en la misma. A-2 S-4091 10 junio.

VEDADO. ALQUILO frescos altos: 19 entre E y F, No. 251, en $75. Sala, comedor, cuatro cuartos, baño, cuarto y baño criados. Llave bajos. Informan: F-4283. A-2 25736 6 my.

EN VARADERO

Se alquila una casa amueblada con sala, comedor, hall, cinco cuartos con lavabos de agua corriente, dos baños intercalados, garage y cuatro cuartos para criados y servicios. Está situada en lo más alto de Varadero, en la calle Central. Para más informes: llame al Telf. A-5210. A-2 E-1150 2-d 30

EN SOLO 34 pesos, Vedado, 8 y 19, alquilo modernos y frescos altos, compuestos de sala, saleta, dos habitaciones, baño moderno y terraza. Informa: Gerardo Vega. 15 No. 107-1|2, entre 16 y 18. Telf. F-1108. A-2 25775 3 junio.

VEDADO. Se alquila una casa cómoda y hermosa a la brisa, en la calle 10 entre 17 y 19, letra A. En los altos letra C, la llave e informes. A-2 25813 13 junio.

ALQUILO casa en el Vedado, compuesta sala, comedor, 3 cuartos, 2 baños, cuarto criados, cocina, sumamente barata, precio 45 pesos. Calle 13 entre 6 y 8. Informan en la bodega. A2 25648 3 Junio.

SE ALQUILA una casita en 8 esquina a 15. Vedado. Informan en la misma. A2 S4076 3 Junio.

VEDADO. Modernos altos a la brisa se alquilan, calle 25 número 422 entre 6 y 8, terraza, sala, saleta, cuatro habitaciones, hall, comedor, baño completo, dos cuartos criados, lavandería etc. Las llaves en esquina altos teléfono F 4992 y A 1476. A2 S4074 3 Junio.

SE ALQUILAN los hermosos altos de la calle G núm. 40, entre 17 y 19. Con garage. Puede verse de 2 a 4. Informan en los bajos. Teléf. F 1592. A2 S4055 2 Junio.

VEDADO alquilo casa calle 4 núm. 236 entre 23 y 25 jardín, portal, sala, saleta, comedor, cuatro cuartos, dos servicios intercalados, cuarto y servicio de criados, traspatio con frutales, informes 23 núm. 306. F 2100. A2 25649 1 Junio.

ALQUILO EN $85. H 126

Entre 13 y 15. Vedado. Informan en H No. 128 Telf. F-2177. A-2 S-4061 2 junio.

SE ALQUILA la hermosa casa Línea 95 entre 8 y 10. La llave e informes en Línea 99. Teléfono F-4806. A-225615 5 junio.

VEDADO. Se alquila el segundo y único piso alto de la calle 4 entre Línea y Calzada, acabada de pintar y a la brisa. Tres cuartos dormitorios, uno grande con sus servicios de criados, terrazas a su frente y fondo, comedor al fondo, sala muy grande, baño de agua fría y caliente y cocina de carbón. Informa Suárez, en los bajos de la misma. Teléfono A-2321. A-2 25569 1 junio

SE ALQUILAN los bajos de la casa Línea 89 entre 4 y 6, y los altos de Línea esquina a 6. Tel. F-1187. A. 2. S-4033. 4 Jn.

VEDADO. En la parte alta y a cuadra y media del tranvía vendo dos casas de dos plantas, de moderna construcción y con todos los gustos apetecibles; rentan $240. Se venden juntas o separadas a precio de ganga, véalas aunque no las compre. Informa Delgado. Teléf. I 4571. A2 25197 31 mayo.

VEDADO Quinta núm. 32 esquina a F se alquila casa cómoda con 4 cuartos. Informan Teléfono M 2238. A-2 S-4028 1 junio

VEDADO, EN $30

Alquilo casa de sala, dos cuartos y servicios en 19 y 14. Informes en la bodega. A2 25405 10 Junio.

VEDADO. Se alquila, precioso y confortable chalet de sótano y dos plantas con jardín al frente y patio al fondo, compuesto de portal, vestíbulo, antesala, sala, comedor, pantry, seis habitaciones con tres baños intercalados, tres habitaciones de servicio con baño y garage para dos máquinas y cocina moderna. Ave. de Wilson, antes Línea, entre Ave. de los Presidentes y F, acera de la sombra. Precio: $200.00 al mes. Informan: Telf. F-4646 La llave en los altos de la esquina. A-2 25340 3 junio.

EN SESENTA pesos. Se alquilan los altos de la casa de moderna construcción sita en 29 entre 8 y C, Vedado. Se componen de sala, saleta, comedor, tres habitaciones, cuarto de criados, un baño moderno y doble servicio. Informan: Oficinas de García Tuñón. Aguiar y Muralla Telf. A-8786. A-1 25307 3 junio.

CASITAS INDEPENDIENTES VEDADO

Alquiler $13.00. Compuestas de portal, sala, cuarto, servicios sanitarios, patio, todo independiente. Calle 26 entre 27 y 29 Vedado, a una cuadra de la calle 23. Informarán bodega Las Mercedes, 26 y 27, núm. 3. A2 S4001 24 Junio.

VEDADO, Calle 15 No. 483, entre 26 y 28. Se alquila casita acabada de fabricar, con sala, dos cuartos, comedor, cocina y cuarto de baño con agua caliente. Precio: $22. Informan: Telf. F-1183. A-2 25325 5 junio.

SE ALQUILA casa, propia para carnicería o puesto de frutas, situada en G y 25, entre los Edificios Benitoa y Chibas. Informan en la bodega. Calle 25 No. 223, entre G y H. Vedado. A-2 25336 30 my.

VEDADO se alquila la moderna casa de altos de 9 esq. a L de portal, sala, recibidor, comedor, cinco amplias habitaciones, dos halls, una terraza, baño, apntry, cocina, cuarto, servicio de criados. Informan I núm. 5. A2 25365 31 mayo.

SE ALQUILA en $50 hermosa casa a la brisa, acabada de fabricar en 4 entre 33 y 35, Vedado, compuesta de jardín, portal, sala, comedor, tres habitaciones, baño intercalado, cocina, cuarto de criados, servicio y garage dos máquinas. Informan en la misma y el Teléfono F-2187. A. 2. 25410. 1 Jn.

SE ALQUILA la hermosa casa, Línea 111, casi esquina a 12, compuesta de jardín, portal, sala, comedor, cuatro habitaciones, baño familia, cuarto y baño criados, cocina y servicios sanitarios completos. Alquiler, 70 pesos. La llave, al fondo. Informes, teléfono A 4358 y M 6263. Altos botica Sarrá. A2 25370 2 Junio.

SE ALQUILA un moderno piso alto en lujoso edificio, para familia corta. Suntuoso cuarto de baño. Lugar aristocrático del Vedado. H núm. 184 entre 21 y 23. Informes el portero. A2 25553 4 Junio.

ATENCION COMERCIANTES. VEDADO, J Y 21

Terminándose este soberbio edificio de apartamentos, admítense proposiciones por locales, apropiados para viveres, carnicería acabada, fonda, botica o similares. Gran barriada sin que puedan establecerse otros iguales, sino a gran distancia. Allí informarán. A-2 25074 4 junio.

SE ALQUILAN EN EL VEDADO, EDIFICIO NORMANDY

16 entre 9 y 11, casas acabadas de construir a precio de situación, con sala, saleta, tres cuartos, baño intercalado completo de lujo, comedor al fondo decorado y servicio de criados, muy frescas, a 20 m. de los carros y una cuadra del Vedado Tennis Club, desde $35 hasta $50. Informan en las mismas y el F-4488. A-2 25090 24 junio

CALLE 23 entre J e I, Vedado. Acabados de fabricar, preciosos pisos Sala, saleta, tres grandes habitaciones, lujoso baño, hall, regio comedor, cocina de gas, cuaroo y servicio criados. Llaves: 23 No. 14. A-2 25070 31 my.

SE ALQUILA la casa Calle F entre 13 y 15 con sala, comedor y ocho cuartos, tres cuartos de baño, garage para tres máquinas y cuatro cuartos de servicios. Informa Machín. Ricia núm. 8. La llave en la misma. A2 25041 31 mayo.

13 ESQUINA A 8

Acera de la brisa, segunda esquina, se alquila este bonito Chalet de dos plantas, compuesto de bajos: jardín, portal corrido, vestíbulo, sala, comedor, pantry, cocina, cuarto de criados y su baño, garage y cuarto de chofer. Altos hall, 4 cuartos, dos de ellos muy grandes, cuarto de baño intercalado y dos terrazas; precio $225.00. Informan en la misma de 10 a. m. en adelante. A2 S3976 30 mayo.

EDIFICIO CASTRO

25 y O. Junto a Infanta hermosos departamentos frescos y cómodos, 4 cuartos con Frigidaire. Teléfono F 2990. A2 S3945 2 Junio.

SE ALQUILA el 2o. piso de la espléndida y moderna casa K y 11 con recibidor, sala, saleta, hall, seis cuartos, dos baños intercalados, comedor, pantry, cocina, dos cuartos criados con servicios, dos hermosas terrazas y garage. Informan F 2115. A2 S3949 30 mayo.

SE ALQUILA: la planta alta de la moderna casa Calzada entre J e I, con sala, saleta, hall; seis cuartos, dos baños intercalados, comedor, pantry cocina, una gran terraza y dos cuartos criados con servicio. Informan: F 2115. A2 S3950 30 mayo.

VEDADO. Se alquilan los altos o los bajos de la casa calle M número 37, entre 19 y 21. Tienen garage. Llaves e informes en los bajos. A-2 23592 1 junio.

VEDADO. Se alquila la planta baja de una casa en la calle 20, entre 15 y 17, que se compone de jardín, portal, sala, hall, cuatro cuartos, baño intercalado, comedor, cocina, cuarto y servicios de criados, patio y traspatio. Precio: $65.00 mensuales. La llave en la casa chica colindante. Bufete de Arellano. A-2 E-1114 Indf. 20 my

VEDADO. Calle 17 No. 595, entre 26 y 28 Se alquilan casas interiores con sala, comedor, dos cuartos, baño, cocina: $23.00. Y con sala, comedor, cuarto baño y cocina: $18.00. T-1187. Modernas y frescas. A-2 21612 6 junio.

SE ALQUILAN los altos de la calle 11 esquina a 10 para familia de gusto; constan de terraza, sala, saleta, hall, 5 cuartos de familia y dos de criado, 2 baños intercalados, baño y servicio de criado, cocina de gas y de carbón, garage y abundante agua siempre. Informan en la misma a todas horas. A2 S3744 31 mayo.

VEDADO. 21 núm. 238, altos y bajos, entre F y G, a una cuadra de los tranvías de 23: se alquilan casas nuevas terraza, sala, saleta, dos dormitorios baño moderno intercalado, comedor al fondo, los bajos con gran jardín, servicio de criados. Informan en la misma y por teléfono A 1051. Sr. Lazcano. A2 24274 31 my.

SE ALQUILA la hermosa residencia Línea 62 esquina a D, con doce grandes habitaciones, cuatro baños de lujo, tres cuartos de criados con su baño, garage para dos máquinas, gran cocina y pantry. Informan en la misma, después de las diez de la mañana. A-2 24434 1 junio.

VEDADO. Once núm. 103, entre 20 y 22, a una cuadra de los tranvías de Línea. Departamentos nuevos, altos y bajos. De sala, cuarto, baño, cocina y patio a $17 y $19 Informan: El Encargado, en la misma y por teléfono A 1051 Sr. Lazcano. A2 21914 30 my.

VEDADO. Se alquila casa calle 10 No. 211 y medio, entre 21 y 23. Informan F-1612. A-2 S-3926 4 junio.

CASITAS INDEPENDIENTES, Vedado. Alquiler: $13. Compuestas de portal, sala, cuarto, servicios sanitarios, patio. Todo independiente. Calle 26 entre 27 y 29, Vedado, a una cuadra de la calle 23. Informan: bodega Las Mercedes, 26 y 27. Teléfono A-0283. A-2 23912 14 junio.

VEDADO

Se alquilan los espaciosos altos de 21 y B, compuestos de Terraza, sala, comedor, Terraza Interior, 4 Cuartos, Baño Intercalado, Cocina, Cuarto Criados y su servicio. Informan en la bodega. A2 22288 4 Junio.

VEDADO, Avenida de los Presidentes 230, entre 23 y 25, bajos. Buena casa fresca; sala, saleta, cuatro habitaciones, dos baños, gran comedor, pantry, cocina, comedor criados, dos cuartos criados, servicio, garage, patio. $150. Informan en los altos. A-2 24244 30 my

VEDADO. Alquilo casas a $50, departamentos a $15 y $19 modernos con buenos servicios frescos. Informan calle 18 núm. 29-A, entre 16 y 18. A2 24078 3 Junio.

SE ALQUILA la casa 23 No. 415 entre 4 y 6, con cinco cuartos, dos baños, garage, muy amplia. Informan en los altos. A-2 S-3820 31 my.

BAÑOS Y 21, Vedado. altos acera de la brisa, 4 cuartos, con closet, dos baños, cuarto y servicio de criados y demás comodidades; lujosamente decorados, con o sin garage. Informan: teléfono F 4040. A-2 S-3822 1 junio.

A3. Cerro

SE ALQUILA una casa interior con sala, cuarto, cocina, baño independiente y patio grande al frente. Zequeira 144. Teléfono U-1935. A. 3. S-4041. 30 My.

CERRO. ALQUILO casas a 15 pesos, las que ganaban 20. Primelles 68-79-81. Paradero de guaguas La Compañía y Cuba. Llaves bodega Marcio, esquina Velarde.

CERRO. ALQUILO los cómodos y baratos altos de las casas Primelles 37 y 39, esquina Pezuela. Tienen cuatro habitaciones, sala, saleta. Informan bodega la esquina. A-3 25788 4 junio.

SE ALQUILAN unos altos en $28. Calzada del Cerro y Colón, una cuadra del paradero, con sala, comedor, tres cuartos, cocina, patio, servicios modernos. Informan en el café Teléfono I-6991. A-3 25142 30 my.

CERRO en Prensa 55, entre Daoiz y Velarde, se alquila barata casa de portal, sala, comedor, 2 cuartos, cocina servicios, patio y gran traspatio. La llave al lado, informan en Neptuno 205. Teléf. U 5290. A3 25231 31 mayo.

A 24 PESOS, casas sin estrenar, balcón a la calle Empresa esquina Paniagua, edificio tres plantas, sala, dos cuartos grandes, comedor, cocina, baño regio con bidet, en la misma, señora Carmen. Teléfono I-7148 A-2 25096 3 junio.

SE ALQUILAN, calle Cañongo entre Sta. Teresa y Monasterio, Cerro, dos casas. Sala, saleta, tres grandes habitaciones, comedor al fondo, patio y traspatio. La llave: Monasterio 2, esquina Monasterio. Informan: San Rafael 126 altos. Teléfono U-5311.

SE ALQUILAN, primera cuadra de Primelles, Cerro, unos altos, con sala, comedor, tres espléndidas habitaciones, terraza y servicios. La llave en el 15, bajos. Informan: San Rafael 126, altos. Teléfono U-5311.

SE ALQUILAN en Cañongo entre Infanta y Churruca, Pasaje, dos casas, con sala, dos habitaciones, cocina y servicios, moderna: 23 pesos. La llave: Monasterio 2, esquina Cañongo. Telf U-5311.

SE ALQUILAN dos espléndidas casas en Infanta, segunda cuadra de la Calzada del Cerro, ambas con portal, sala, saleta, tres habitaciones cocina y servicios modernos. La llave: Monasterio 2, esquina Cañongo. Informan: San Rafael 126, altos. Telf. U-5311. A-3 25580 12 junio.

SE ALQUILAN dos casitas en el Cerro, en la calle Parque entre Armonía y Esperanza. Portal, sala, comedor, 2 cuartos, instalación eléctrica. Informan: teléfono I-2114. A-3 25286 3 junio.

A 15, 16 Y 18 PESOS CASITAS

Alquílanse de sala, comedor 2 cuartos, cocina, gran patio, ómnibus a la puerta Moreno 59 esq. Salvador. Cerro. Llaves encargada. A3 23674 2 Junio.

VIVA FRESCO Y BARATO

En lo mejor del Cerro, Havana Park y Sánchez. Se alquilan casas modernas de sala, tres y dos habitaciones, comedor, baño completo y cocina. Otras de dos habitaciones, cocina y baño. $34- $30, $26, $23, $18, $16 y $14. Informan: bodega. A-3 2116 2 junio.

SE ALQUILAN juntas o separadamente las dos plantas independientes de Zaragoza 9 esquina a Atocha (Cerro). La planta baja consta de portal, sala, comedor, patio, cuatro cuartos, baño, cocina, cuarto y servicios de criados. La planta alta de dos locales, bajo de entrada, escalera, tres cuartos altos, cocina y baño. La llave al lado. Para precio y demás informes: Depto. Admon. de Bienes, Bufete Arellano. Empedrado 16. Teléfonos A-2478, A-2218, A-2118. E 775 Ind Ab 1

CASAS MODERNAS A $24.00 Y 26.00

SE ALQUILAN HERMOSAS CASAS COMPUESTAS DE SALA, COMEDOR, DOS CUARTOS, COCINA Y BAÑO CON BAÑADERA. LAS DE PLANTA BAJA TIENEN PATIO Y TRASPATIO.

A UNA CUADRA DEL PARADERO DE LOS TRANVIAS DEL CERRO Y MEDIA CUADRA DEL PARADERO DE LOS CARROS DE ZANJA.

INFORMAN EN MERCADERES 19. TELEF. A-1748. A6 20313 31 Mayo.

A4. Jesús del Monte

ALQUILO casa en el Pasaje Picallo, a diez metros de la Calzada de Jesús del Monte, con dos habitaciones grandes, cocina, baño y patio. Informan: teléfono I-7005. A-4 25747 6 junio.

SE ALQUILAN los altos de Santos Suárez y Durege. Terraza, sala, saleta, 4 habitaciones y una de criados, hall, baño intercalado y cocina. Informes en los bajos. Muy baratos. A-4 S-4060 31 my.

ALTOS FRESCOS. No pegan a ninguna casa, tres cuartos, sala, comedor, baño y cocina, cielo raso, agua abundante, guaguas por la puerta, tranvías cerca. Mangos 2-A, entre Reyes y San José. $38. A-4 25546 1 junio.

SE ALQUILAN modernos altos compuestos de hall, sala, dos habitaciones, cocina y servicios modernos. Rodríguez 57 entre San Benigno y Flores. Tamarindo. Precio: 25 pesos. Abundante agua. Dueño: Telf. I-1453. A-4 25147 4 junio.

JESUS DEL Monte. Se alquilan altos para regular familia, con todo el confort, no falta el agua. Quiroga esquina a Delicias, una cuadra Calzada, en $40.00. A-4 S-3989 31 my.

SE ALQUILA la casa Delicias No. 50, Jesús del Monte entre Concepción y San Francisco, compuesta de sala, saleta, tres cuartos, baño intercalado y servicio de criados. Informan: Café "Los Castellanos". A-4 25089 2 junio.

SE ALQUILAN los modernos y muy frescos altos de Correa y Flores muy baratos informan en los bajos. Jesús del Monte, teléfono I 1944. A4 24985 1 Junio.

SANTOS SUAREZ 3, altos, se alquila con sala, comedor, cuatro cuartos, baño, cocina, cuarto de criados y servicios. La llave en el bajo. Informan: Telf. F-2444. A-4 24965 4 junio.

JESUS DEL MONTE, 156

Altos modernos, con sala, saleta, gabinete, cuatro cuartos (uno azotea), terraza, cocina y baño completo: $45. Informes: San Joaquín 33, teléfono M-1808. Llave al fondo. A-4 25278 2 junio.

SE ALQUILA un grupo de 24 casas, dos con frente a la calle y 16 interiores, en San Bernardino 32, 34 y 36. Alquileres desde 10 pesos. Informa en las mismas, señor Llanes. Teléfono I 2358. A4 25167 1 Junio.

ALQUILO Jesús del Monte, casa nueva, sala, saleta, tres cuartos-sanidad, baño completo, gran patio, cielo raso. Municipio, (hoy Manuel de la Cruz) No. 7. Llaves e informes bodega de la esquina. Teléfono U 2144. A4 S4017 5 Junio.

SE ALQUILA casa nueva; sala, comedor, tres grandes habitaciones, baño completo, muy grande y muy barata. San Benigno núm. 23 entre Rodríguez y San Leonardo. Teléfono I 6729. A4 S3773 30 my.

CALZADA de Jesús del Monte 463, hermosa casa, a una cuadra Reparto Chaple, esquina Altarriba, frescos altos para numerosa familia, recibidor, sala, 7 habitaciones y dos baños completos intercalados, comedor al fondo, pantry, cocina, cuarto y servicio criados. Garage para cuatro máquinas y servicios: $120. En la misma informan, de 1 a 6. A-4 24241 30 my.

A5. Víbora y A. Apolo

SE ALQUILA la casa San Mariano No. 11, entre Calzada y Buenaventura. Sala, saleta, dos habitaciones, comedor, baño, cuarto de criado. Las llaves en la bodega. Informan: teléfono A-8735. A-5 S-4096 2 junio.

SE ALQUILAN a $40.00 cada piso independiente de la casa Delicias No. 84, entre Milagros y Santa Catalina, Víbora. Sala, saleta, 3 cuartos, 2 baños y cocina. La llave en el No. 82, bajos. Informan: teléfono I-3700. A-5 S-4094 3 junio.

SE ALQUILA la hermosa casa acabada de fabricar, compuesta de portal, sala, saleta, tres grandes habitaciones, con comedor al fondo, patio y traspatio y su servicio moderno completo y de criado, situada en el Reparto Lawton, calle 15 entre Tejar y Pocito. Informan en la misma. A-5 25784 2 junio.

SE ALQUILA en Calzada de la Víbora esquina a Genaro Sánchez, frente al paradero de la Havana Central, un piso alto, acabado de construir, con sala, hall, dos cuartos, terraza y servicios. La llave en el garage. Informes A 6420 A-5 25550 4 Junio.

SE ALQUILAN ventilados altos de 10 de Octubre núm 543 al lado del Teatro Tosca 5 habitaciones sala, saleta, etc. Informan al lado. A5 S4085 1 Junio.

O'FARRILL 15, bajos, Víbora. Lo más lujoso, lo más moderno y lo más barato. Sala, comedor, saleta, cuatro cuartos, dos baños lujosos. Informan: Ferretería Cuatro Caminos. A-5 25543 2 junio.

VEA LOS muy frescos y cómodos altos de la Peluquería Cortina No. 42, entre Santa Catalina y Milagros, a media cuadra de la línea de Santos Suárez. Por este precio no hay nada mejor. A-5 25588 7 junio.

LAS CASAS MAS BARATAS DE LA HABANA

Modernas, techos monolíticos, con sala, dos amplias habitaciones, cocina y servicios, todo dentro de su casa, los tranvías a una cuadra, las guaguas de Lawton Batista por el frente, los bajos $15.00, altos; $17, con luz, están en lo más alto y sano de la Víbora, al lado del Convento Santa Clara Repto. Batista. Calle C, entre 11 y 12. Informan M-9429. A5 25154 30 mayo.

LINDA casa, en lo mejor de la Víbora, cerca de los colegios Lourdes y Marista, se compone de jardín, portal, tres habitaciones, comedor al fondo, lindo baño con agua caliente, entrada independiente al patio servicio de criados. Libertad núm. 55. Informes M 9429. A5 25155 30 mayo.

POCITO 8, VIBORA

Altos modernos, con sala, saleta, tres cuartos, terraza, baño intercalado, cocina de gas y calentador. $40 Llave bodega. Informes: San Joaquín 33. Teléfono M-1808. A-5 25276 2 junio.

ALQUILO CHALET dos plantas, Juan Bruno Zayas 8, entre Milagros y Libertad, cuatro dormitorios en los altos, todo decorado, garage, cuartos criados etc. Informan: teléfono M-1371. A-5 25241 31 my.

SE ALQUILA una fresquísima casa en la Avenida de Acosta esquina a 3a., Víbora, con jardín, portal, sala, saleta, comedor, cuatro cuartos, baño completo cocina, traspatio, lavadero, garage, cuarto y servicio de criados y agua en abundancia. La llave al fondo, por 3a., en la Academia. Informan: P. Fernández y Co. Obispo 17 Teléfonos A-0321 y A-7705. A-5 25281 3 junio.

MAGNIFICOS ALTOS en la calle Patrocinio, a media cuadra del paradero de los tranvías. Terraza, sala, tres cuartos, baño completo, hall, comedor, cocina, cuarto y servicio de criados. Mucha agua. Precios de situación. Informan en Patrocinio 6 A-5 25140 1 junio.

REPARTO Mendoza. Víbora. Se alquilan los altos de Santa Catalina 95, casi esquina a Cortina "Villa Angelita", cinco cuartos, terraza, sala, recibidor y comedor, dobles servicios, patio. Informa su dueño Muralla 78. A5 24970 8 Jnio.

SAN LEONARDO 19

Esquina a Flores, se alquila en 35 pesos con sala, muy grande; comedor, 3 cuartos y demás servicios completos. Informan Serrano 6. Teléfono I 3121. A5 24720 31 mayo.

SE ALQUILA

Un bonito chalet, en lo más alto de la Loma del Mazo, frente al parque Luz Caballero entre Carmen y Patrocinio. Villa Esperanza. Tiene sala, comedor, 4 cuartos, 2 baños intercalados, cocina, pantry, servicio de criados. Rodeada de jardín, garage, no falta el agua. Informan S. Rafael 1. El Decano. Tel. A 2611. A5 24761 2 Junio.

SAN MARIANO 78. A $35.00

Entre Lawton y Armas, sala, dos ventanas, comedor, tres cuartos, dos patios, dos cocinas, baño, mucha agua. Acabada de pintar. A-5 24436 30 my.

ALQUILO MUY baratas casitas interiores, dos departamentos, cocina, baño y patio independiente. Milagros 124, entre Lawton y Armas, media cuadra del Parque y tranvías. A-1 24940 3 junio.

ALQUILO MUY baratas casitas interiores, dos departamentos, cocina, baño y patio independiente. Milagros 124, entre Lawton y Armas, media cuadra del Parque y tranvías. A-5 24940 4 junio

A6. Luyanó

EN $28.00 se alquila la casa Municipio No 86 (Luyanó), entre Fábrica y Justicia, compuesta de sala, comedor, tres amplias habitaciones, baño y patio. La llave en la bodega de la esquina. Teléfono A-6809. A-6 25594 31 my.

SE ALQUILA la casa Reyes 33. Luyanó Sala, comedor, dos cuartos, baño intercalado, patio y traspatio, recién construida, precio $30.00. Informan Cárcel 27 altos, Habana. A6 25165 30 mayo.

CASITAS MODERNAS INDEPENDIENTES A $17 Y $20

Se alquilan con dos y tres cuartos, cocina, baño moderno, patio, calle de Justicia, esquina Arango, a dos cuadras del tranvía de Luyanó y de las guaguas de la calle de Fábrica. Otras casas con 4 y 5 cuartos y demás servicios a 33 y 38 pesos. Llaves en la esquina lechería. Dueño M 8679. A6 25127 30 my.

ROSA ENRIQUEZ entre Pedro Pernas y Luyanó, media cuadra tranvías, casa nueva. Portal, sala, tres habitaciones, baño intercalado, comedor al fondo y demás servicios. $40. Llaves bodega. A-6 25069 31 my.

LUYANO, SE ALQUILA

La esquina de Victoriano de las Llamas, esquina a Enna. Tiene además un departamento para familia. Alquiler muy reducido; también se oyen proposiciones para tomar en arriendo un cuarto de manzana. Informan: Monte No. 77, bodega, y Monte No. 5. Rodríguez. A-6 25305 5 junio.

LUYANO. Remedios 81, casa moderna. Sala, dos cuartos, comedor, baño completo: $30. Informan I-6033. A. 6. 25121. 1 Jn.

A7. Regla y Guanabacoa

SE ALQUILA en Guanabacoa una finquita con casa de madera, doce mil metros de terreno y muchos árboles frutales en producción. Teléfono I-2547. A-7 25082 3 junio.

GUANABACOA, baratas se alquilan 8 casas, Rafael de Cárdenas 28 3|4, sala, comedor, 4 cuartos, cocina, servicios, patio y traspatio, toda de mampostería, pueden verse de 9 a 11 mañana y de 3 a 5 tarde; informan Neptuno 205 Teléfono U 5290. A7 25230 31 mayo.

A8. Marianao

PROXIMO AL Colegio Belén, alquilo frescuísimos altos y apartamentos bajos independientes, desde $10 a $25. Loma del apeadero. Ceiba. Carros Vedado-Marianao. Edificio Campana. A-8 25801 1 junio.

SE ALQUILAN LOS MODERNOS ALTOS DE LA CALLE 12 Entre Primera y Tercera, Reparto Almendares, compuestos de portal, sala, saleta, galería y cuarto de baño intercalado de lujo, comedor al fondo muy fresco, cocina, pantry, cuarto de criados y garage. Teléfono FO-1317. A-8 25760 4 junio.

REPARTO ALTURAS DEL RIO ALMENDARES

Alquilo mi casa Avenida de la Paz No. 21. Dueño: Felipe Torres. Empedrado No. 16. A-8 25629 31 my.

ALQUILO CASA, Reparto Kohly, Avenida Bella Vista y Central, 4 cuartos, sala, comedor, pantry, cocina, garage, cuartos criados. Media cuadra tranvías. Llave al lado. Teléfonos: A-5072 y A-1689. A-8 25583 1 junio.

BUEN RETIRO Ave. de Columbia núm. 184 esq. a Infanta casa de esquina a la brisa y de sombra, sala, hall, comedor, cuatro habitaciones baño, cocina, garage y servicios de criados, portal y jardín por las dos calles, las llaves al lado, para más informes G. Mauri. Teléfono M 2882. San José 2-A bajos entre Industria y Consulado. A8 25355 31 mayo.

SE ALQUILA hermoso chalet, 14 esquina a Tercera, reparto Almendares, compuestos de jardín, portal, sala, comedor, cuarto criados, cocina, garage, servicios criados y los altos de cuatro dormitorios, cuarto baño, familia y terraza. Alquiler, $80. Informan, teléfono FO 1315. A 4358 y M 6263. Altos botica Sarrá. A8 25369 2 Junio.

GANGA

Alquilo $48 lindo y cómodo chalet de esquina con Garage. Buen Retiro. Calle C y 4, frente parquecito tranvías Marianao y Línea Zanja. Informa Bufete Arellano y Recio. A8 25238 10 Junio.

SE ALQUILA casa en calle San Julio entre Ave. de Columbia y Medrano, a dos cuadras del Hipódromo, compuesta de portal, hall, sala, comedor, pantry, cocina, dos cuartos dormitorios de 4 por 4 con su baño completo intercalado, cuarto y servicio de criados, garage y espléndida galería, toda rodeada de jardín y traspatio. alquiler $60.00 para verla e informes en Ave. de Columbia y Steinhart Sr. Oliver, teléfono FO 7141. A8 24338 31 mayo.

ALTURAS DE ALMENDARES

En la parte más alta de este Reparto de Residencias, se alquila elegante y moderno chalet de dos plantas, con jardín, garage y hermoso patio. Planta baja: portal, sala, comedor, pantry, cocina, servicios interiores, cuarto y servicios de criados. Planta alta: cuatro cuartos, recibidor, lujoso baño y terraza. Informan: FO-2562. A-8 24469 1 junio.

SE ALQUILA O SE VENDE

Con contrato a familia decente, hermosa y nueva residencia de dos plantas inmediata a la "Curva Montalvo", del Reparto Almendares, con las líneas de Playa y Miramar por su frente. Consta la planta baja de jardines, portal, sala, recibidor, hall, biblioteca, cuarto de estudio, porch, salón de billar, baño intercalado completo, comedor, cocinería y cocina. La planta alta se compone de terraza, living-room, hall, cinco cuartos dormitorios, con lujosos closets, dos baños completos intercalados, cuarto de costuras, pantry auxiliar y cuarto de criadas con servicios. Además garage para tres automóviles, cuarto de chauffeur, cuarto de criado con servicios, lavadero y cuarto de útiles. Informan por el teléfono F-2589, de 1 a 3 y de 7 a 9 p. m. A-8. 25268. 30 My.

ALQUILO una casa con portal, sala, os cuartos, cocina, baño y garage. En la. y Lanza, Reparto Almendares. Precio $30.00. Informan: bodega "La Estrella" Telf. FO-1726. A-8 S-3973 30 my.

A9. Diversos lugares

SE ALQUILA en lo mejor de Puentes Grandes una casa, con sala, tres cuartos, comedor, servicios y patio, con luz eléctrica, en $27, hay fácil comunicación. Informan en Real número 39, Botica. A-9 25463 31 my.

EN LOS PINOS

Se alquilan dos casas; una en Cuervo y Avenida del Oeste, otra en Cisneros Betancourt, entre Manhatan y Perla, a dos cuadras de Miraflores. La llave al lado de cada una, informan: Mercaderes No 5. Teléfono A-6020. José García. A-9 S-4057 5 junio.

ALQUILO para bodega o farmacia gran esquina, mucho barrio. Doy contrato, poco alquiler, siete y ocho. La Sierra. Marianao. Dueño, García 21 y Baños. Teléfono F 2924. A9 22368 17 junio.

PLAYA SANTA FE

Se alquilan para la temporada, dos casas de cuartos, hall, baño, ajibe, portal a la redonda, piso de mosaicos; otra de cuatro cuartos, baño, aljibe, cocina. También se venden. Informes Sr. Ballina. Chaple letra C. I-2477. Víbora A-9 24658 30 my.

ALQUILO a corta familia por la temporada Junio a Octubre o por años con contrato, casa quinta de recreo, a la entrada de Arroyo Naranjo, en la carretera, casa moderna con cuatro cuartos, dos baños intercalados, artísticos jardines, gran arboleda de frutales y casa aparte para criados y garage. 4,000 metros terrenos. Informan: O'Reilly No. 11. Apartamentos 611-612 Teléfono A-1826. De 8 a 10 a. m. y de 1 a 3 p. m. A-9 25563 31 my.

GRAN OPORTUNIDAD PARA ESTABLECERSE

En Gilira de Melena, pueblo de mucho porvenir. Se alquila la antigua casa "La Complaciente", preparada de armatostes, mostradores y dos vidrieras modernas, una por cada calle. Situada en la calle Cuba esquina a San Antonio, el lugar más céntrico de la población. Para informes: Ramón García. Monte No. 15. Teléfono A-2803. Habana. A-9 S-3693 30 my.

B ALQUILERES

B1. Departamentos

EN TENIENTE Rey 15, segundo piso, se alquila un apartamento que consta de cuatro piezas, cocina y baño independiente, es muy claro y ventilado. Tiene lavabo de agua corriente. En la misma una habitación con balcón a la calle. B-1 25802 1 junio.

SE ALQUILA un espléndido departamento con balcón y en la misma se alquila una espléndida habitación, con balcón y lavabo. Reina 131. Ultimo piso, derecha. B-1 25759 2 junio.

APARTAMENTOS Paula 12, modernas casitas independientes con todo confort, dos habitaciones, sala, saleta, baño de lujo y todas comodidades a la brisa. Informa el encargado. B1 S4075 3 Junio.

CUBA NUM. 46, departamentos tres piezas balcón corrido muy fresco $25.00 y 28.00 los dos $50.00 propios para oficina o vivienda. Habitación núm. $16, accesoria $17. Luz toda la noche y agua abundante. B1 S4079 7 Junio.

VEDADO. En la calle 15 núm. 251 entre Baños y F se alquilan un magnífico apartamento con baño intercalado y habitación amplias y ventiladas. Casa de familia. Precios de situación. En la misma se sirven comidas a domicilio

TELEFONOS A-3333 A-1014

ANUNCIOS CLASIFICADOS DEL DIARIO DE LA MARINA

TELEFONOS A-3333 A-1014

D VENTAS

D1. Casas

CON $5.000 de contado puede usted adquirir una buena casa de 475 metros cuadrados, en la calle Luz entre Aguacate y Compostela, reconociendo una hipoteca de $25.000 al siete por ciento, que vence dentro de cuatro años y es cancelable parcial o totalmente en cualquier tiempo. Informes: Teléfono M-3177. D-1 25803 8 junio.

VENDO UN grupo de casas, alquiladas todo el año. Doy ganga; puede dejar a un tipo bajo en hipoteca; también admito terrenos, fincas rústicas, industria, comercio y otros valores. Directamente el dueño. Infanta, Industria y San Miguel. 5o. piso. Proponga su negocio; si hay que reconocer o devolver también puedo hacerlo. D-1 25508 30 my.

REPARTO ALTURAS DEL RIO ALMENDARES

Vendo mi casa Avenida de la Paz No. 21. Dueño: Felipe Torres Empedrado No. 16. D-1 25628 31 my.

OCASION

$17.500. Moderna dos plantas. Neptuno. 138 metros. Renta $140. Vedado, dos plantas, 536 metros, garage, galería independiente, baños lujo, $30.000, con $7.000 la compra. Dinero desde el 7x100, con cancelaciones desde $1.000. Señor Muñiz. Aguila No 70, lado Neptuno. D-1 S-4016 4 junio.

PLAYA DE BARACOA

Se vende una buena casa de madera y tejas francesas, con garage y mil metros de terreno. Está inscripta en el Registro de la Propiedad. 15 No. 184, entre H e I. D-1 25548 31 my.

VENTA

de varias casas en Calzada de Concha, Pedro Pernas, calle Pérez y Blanquizal, se ceden la mitad de su valor o se cambian por solares yermos, todas de moderna construcción y producen el 10 por 100, no corretaje. También facilitamos dinero en hipoteca a bajo tipo en la Habana y sus Repartos. Serna y García. Teléfonos X-1581 y M-7832 D. 1. 25510. 1 Jn.

CERRO. Meireles 2, a media cuadra de los carros de Palatino, vendo una casa con sala, comedor, tres cuartos, cocina, y servicios, en $1.500.00 contado y $3.000.00 en hipoteca. Informes en la misma Telf. M-3365. D-1 25344 31 my.

VENDO casa Prado casi esquina Neptuno (Parque Central). Compuesta de bajos, gran local, sin columnas. Inmejorables condiciones por sitio, para cualquiera industria o comercio, etc. Con primero y segundo piso para viviendas, con tres balcones cada piso. Además viviendas en la azotea. Mide el terreno que es cuadrado nueve metros cuadrados de frente por treinta y dos cuarenta de fondo. Sin intervención de corredores. Informan: Tello. Apartado núm. 1115, Habana. D. 1. 25477. 30 My.

URGE la venta de una casa en Concepción esq. a 15 Lawton, 100 metros fabricados, terreno para seguir fabricando y arboleda fabricación moderna, cielo raso, precio $4.300, parte a plazos cómodos informan en la misma de 12 a 1 y de 5 a 8 p. m. D-1 25347 5 junio.

VEDADO. En la parte alta y a cuadra y media del tranvía, vendo dos casas de dos plantas de moderna construcción y con todos los gustos apetecibles; rentan $240. Se venden juntas o separadas a precio de ganga. Véalas aunque no las compre. Informa Delgado. Telf. I-4571. D-1 25197 1 junio.

INDUSTRIALES

Vendo en Luyanó con grandes facilidades de pago 1,300 metros; dá a tres calles. Hay fabricada una bonita casa de mampostería; en el resto hay una gran nave de madera donde hubo una fundición. O la alquilo con largo contrato y la adapto para lo que usted la necesite. No corredores. Teléfono A-1365. D-1 25311 3 junio.

VENDO CASITA de portal, sala, saleta, tres cuartos, servicios completos, a la brisa. Acierto G, entre Santa Ana y Santa Felicia, Luyanó, en $2,000. Se ve a todas horas. D. 1. 25330. 30 My.

SE VENDE una gran residencia en la calle 17, en $120.000. Informan en 17 número 392. De dos a tres todos los días, menos sábados y domingos ni días de fiestas. H-36 S-3379 2 junio.

REPARTO "LA ASUNCION" EN LUYANO

Alto, fresco, pintoresco y elegante, urbanizado ya.

UNICO LUGAR PROPIO PARA RESIDENCIAS EN EL DISTRITO COMERCIAL E INDUSTRIAL DE LUYANO.

Tenemos casas para la venta a plazos. Elija un solar hoy. Pida informes en la oficina del Castillo por Luyanó en el mismo Reparto.

G. Forcade. Teléfono X-1978 E-771. Ind. 1 ab. D1.

VEDADO se venden casas modernas $8.500 $10.000 $16.000 con 5 departamentos, una sala todo moderno, buena renta. Se venden 5 modernos modernos, 2 máquinas Remington poco uso. Informan calle 18 núm. 29-A, entre 16 y 18. D1 24079 3 Junio.

SE VENDE o se alquila casa Medrano No. 94, cerca del Hipódromo, compuesta de sala, comedor, tres cuartos, su servicio sanitario, cocina, patio y garage. La llave en San Julio No. 3. A todas horas. D-1 24679 2 junio.

SE VENDE, Galiano 55, dos plantas, doscientos metros de terreno, entre Animas y Virtudes. Informan: teléfono A-7168. De 10 a 12. D-1 25284 2 junio.

REPARTO BATISTA. Se vende una casa recién construída a lo moderno, pegada al carrito. $1,200 contado, $3,200 por mensualidades cómodas. Es una ganga. Vista hace fe. Calle D entre 8 y 9, No. 7. D-1 24265 31 my.

SE VENDE la casa San Nicolás 125, de dos plantas, entre Reina y Estrella. Informan: Telf. A-7168. De 10 a 12. D-1 25285 2 junio.

CASAS EN $15.500

Calle 23; sala, saleta, hall, comedor, 4 cuartos, baño magnífico, garage $15.500. Chalet en Altura de Almendares: sala, comedor, biblioteca, 5 cuartos, 2 baños completos, garage, un cuarto criada $16.500.

JORGE GOVANTES

San Juan de Dios 3. Tel. M-9595 y A-5181. D1 S3884 10 Junio.

$3.000. VENDO dos casas modernas, calle Concepción, Reparto Lawton, frente a la Lechería. Se componen de portal, sala, dos cuartos, baño intercalado completo, comedor al fondo, cocina y patio. Dueño: García. Teléfono M-7832. Se permuta por terreno. De 9 a 12 y de 2 a 5. D-1 23154 31 my.

CASA. COSTO $106.000. GANGA $47.000

Jesús del Monte; fabricada en el año 1922. Correa, 2.904 metros. Pórtico, vestíbulo salón, biblioteca, sala, hall, comedor, terraza, 5 habitaciones, 3 cuartos de baño, garage grande 3 máquinas, grandes salones juego, 4 habitaciones con 2 cuartos baño, pisos cerámicas, dos terrazas y pérgolas, 2 cuartos sótanos.

JORGE GOVANTES

San Juan de Dios 3. Tel. M 9595 y A 5181. D1 S3883 31 my.

SE VENDE la casa Peñalver núm. 56, entre Lealtad y Campanario. Manuela Hernández. Informan en 17 No. 390, Vedado. H-36 S-3380 3 junio.

SE VENDE la casa calle 27 número 93, entre Baños y D, en el Vedado, con más de 1,300 metros de terreno, ocho cuartos, tres baños y garage para dos máquinas. Informa: M. Recio. Empedrado 16. Telf. A-2478—A-2218. D-1 24697 2 junio.

D2. Solares

VEDADO. Se vende un solar esquina en Calzada y Paseo. Informan: teléfono F-1439. D-2 S-4059 4 junio.

SOLAR ideal de 12x26 situado calle 14 y Calzada de Columbia alturas Almendares informa su dueño M 5824. D2 25712 31 mayo.

EN ALTURAS de Almendares se vende muy barato pequeño solar de 500 varas cuadradas, sin intervención de corredores. Informan: teléfono FO-1510. D-2 25598 6 junio.

¡HORROROSA GANGA! Regalo dos parcelitas; una de 10 x 10 en 250 pesos, en Arroyo Apolo y otra de 15 x 10, en $300, en la Loma de Luz. Una casa en mil pesos. Informan Telf. I-3744. D. 2. 25525. 30 My.

SE TRASPASA un solar de 240 varas. Tiene fabricado 66 varas de mampostería, cielo raso. Parte de contado y parte a plazos. Informes en la misma Sola núm. 4 entre Lacret y General Lee, Santos Suárez. D. 2. 25242. 30 My.

VENDO PARCELAS de terreno en los mejores sitios de Lawton, con 24 varas de frente, a plazos y contado. Llame al teléfono A-9554. Véame, Cerro 515. Tejas. D-2 25831 1 junio.

VEDADO. Esquina de fraile. Calle 35 y 4; mide 40x40 metros. Mejor lote del Reparto San Antonio. De gran porvenir. Se fracciona. Precio: $10 metro Informarán: teléfono F-2463. Agramonte. D-2 25083 4 junio.

GANGA. A $1.95 VARA

Vendo esquina de 16x38, Calzada Arroyo Apolo, esquina Duany. Reparto La Lira, al lado colegio y Juzgado al lado se vende a $5 vara. Dueño: Busto. Aguacate 54. M-6944. D-2 25132 4 junio.

SE VENDE a plazos un solar en la calle O'Farrill entre Goicuría y Juan Delgado. Mide 12x58, a $4 50. A. Guerra. Tel. A-7712. D-2 25146 4 junio.

REPARTO LOS PINOS, A $1.50 VARA

Vendo la mejor esquina, brisa, de 40x30. Junto lo en parcelas, calles, aceras. Pagar parte contado. Busto. Hotel Roma. Aguacate 54 M-6944. D-7 25131 4 jun.

EN SANTOS SUAREZ

Vendo un solar que mide 13-66x38-96, calle Durege entre Santos Suárez y Enamorados. Se necesita vender. Se dá muy barato. Informan: teléfono I-2328. D-2 S-3969 9 junio.

MIRAMAR: $4.25 VARA EN LA PRIMERA AVENIDA

Verdadera ganga. Cuatro solares, 5.317-65 varas cuadradas. Valor $23,929.42

JORGE GOVANTES

San Juan de Dios 3. Teléfonos: M-9595 Y A-5181 D-2 S-3882 11 junio.

VEDADO se venden 1600 m. de esquina a 7.50 m. Telf. U 1508. Sr. López. D2 25354 31 mayo.

VENDO un solar en Lawton, calle Tejar, frente a la Sociedad de Propietarios, 10x41 v. Tengo entregados unos $800.00. Lo doy por $290.00 informan Finlay número 67-E, bajos. Telf. M 8284. D2 25353 3 Junio.

EN LO MEJOR DE LA VIBORA

Se vende un solar a tres cuadras del paradero y a 10 metros del gran Parque Córdova. 928 varas, 16x58 al contado, a $3.25. Informan: Bernaza 23, tintorería. D-2 24855 23 junio.

ALTURAS DE ALMENDARES

Se vende un solar barato en la Avenida de la Paz. Informa: P-2177. D-2 24302 30 junio.

D3. Establecimientos

VENDO una gran cantina lunch y cenas preparado para café, situado en el mejor punto de la ciudad. Tiene vida propia. Precio de verdadera ocasión para informes en Consulado 105, Café Yauco señor Fernández de 10 a 4 y por la noche. D3 25797 31 mayo.

BODEGA que no puedo atenderla la vendo muy barata vale más de $2.500 la doy en $1.600 no pierdo tiempo. Informan en la calle 3 y 2a. Avenida. Buena Vista. D3 25683 31 mayo.

SE VENDE FONDA

Amplio local, frente a Fábrica de Tabacos y otras industrias. Informan: Príncipe 12 letra G. Pregunten por Pedro, a todas horas. D-3 25619 31 my.

INFORMES DE NEGOCIOS

De casas y establecimientos en venta y cambio; dinero en hipoteca. La seriedad y honradez del señor Manuel Llenín es bien conocida hace cuarenta años. Hospital 7-B. U-1802 Pegado a Neptuno. D-3 25602 1 junio.

FARMACIA. Por no poderla atender su dueño, se vende. Informan: M-4516. D-3 24866 30 my.

PANADERIA Y VIVERES

6,500 PESOS. Panadería, víveres y cantina, céntrica, antigua y acreditada, con la mitad de contado. Tiene horno grande. Informa el señor Llenín. Hospital 7-B, entre Neptuno y San Miguel, de 11 a 3 p. m. D-3 25601 7 junio.

SE VENDE una Tintorería a la primera oferta, por no poderla atender el dueño. Informan en Luz número 100. D. 3. 25454. 30 My.

SE VENDE una gran esquina para bodega y su casa acabada de fabricar en la calle Vista Alegre esquina Juan Bruno Zayas, la llave al lado. D3 25391 30 mayo.

BODEGAS EN VENTA

1.000 pesos de contado, vendo bodega sola en esquina; mucho barrio; seis años contrato; 40 pesos de alquiler con una accesoria al lado para familia; está abandonada por surtiéndola vale 5.000 pesos. Para informes: M. Tamargo. San José y Belascoaín, café, de 2 a 5.

BODEGA sola en esquina, vende diario 80 pesos, se garantiza la prueba; cinco años contrato; vivienda para familia, 60 pesos alquiler; $4.000 de contado y 3.000 a plazos. Informa: M. Tamargo; Belascoaín y San José, Café, de 2 a 5. Teléfono U 5540.

BODEGA que se vendió en 12 mil pesos la doy en 9.000; con la mitad de contado en Calzada dentro de la Habana; muy cantinera; buen contrato y con vivienda para familia. Informa: M. Tamargo, Belascoaín y San José, café, de 2 a 5. Teléfono U 5540.

VEDADO. Vendo dos bodegas una con 2.000 pesos de contrato y otra con 5.000 pesos de contado solas en esquina: buenos contratos. Informa: M. Tamargo. Belascoaín y San José, café, de 2 a 5. D3 25191 5 Junio.

EN OCASION. Se vende casa de modas acreditada o se traspasa el contrato para giro análogo. Módico alquiler. Informes en la misma. D-3 22422 12 junio.

VENDO DOS FONDAS

Una en Jesús del Monte No. 151 y otra en Luyanó No. 24. Poco alquiler y buen contrato. Informes en la misma. D-3 23208 14 junio.

AVISO BODEGA SE VENDE

Por tener que atender otro negocio de precisión. Es una oportunidad. Informan en Jesús del Monte 178. Sr. Silva. Nota. No corredores. D3 24894 95 30 my.

SE VENDEN dos farmacias en barrios muy populosos; una sobre todo en barrio habitado por vecindario decente. Se garantiza valen más del precio señalado. Informan (No por teléfono). Aldaya o Bofill. Droguería Sarrá. D3 25376 2 Junio.

CON DIEZ años de cumplimiento, vendo tintorería acreditada, bien montada. Tiene mucho trabajo No pago alquiler. La doy a mitad de precio por ausentarme. Informan: Monte y Antón Recio. Benito, café D-3 24969 31 my.

VENDO bodega y finca en $8.000 mide 180 metros con bodega, carnicería, y casa vivienda, construcción moderna, informa José P. Quintana Habana 38 (altos). D3 25811 31 mayo.

VENDO BODEGA ESQUINA MUCHO BARRIO

Contrato 6 años alquiler $25. Garantizo $40 de venta. Mucha cantina. Casa moderna. Mucho surtido. Precio $2.500. Informan Monte y Antón Recio. Café. Benito. D3 24949 1 Junio.

SE VENDE vidriera tabacos, cigarros, quincalla y billetes. Buen contrato, a una cuadra del parque. Vende diario $20.00. Se garantiza. Informan: Monte No. 10, lechería. D-3 24905 31 my.

ESTABLECIMIENTO. Se vende la mejor vidriera de dulces con su obrador completo. Buen alquiler y mejor contrato. Informes: Revillagigedo 24, altos. De 11 a 12. D. 3. 25465. 30 My.

POR TENERME que embarcar vendo casi regalada una cantina de bebidas, en un paradero de trenes en inmejorables condiciones. Vista hace fe. Para más informes dirijanse al Paradero de los Quemados de Marianao. Informa: Eusebio Arana. D-3 24496 30 my.

CASI REGALADA se vende una bodega en Pocito y 16 Lawton por no poderla atender su dueño. Alquiler 19.00 con cuatro años de contrato. Informan X 1537. Urge venderla pronto. Pregunten por E. Viera. D3 24588 vence 1o. Junio

DE CAFE Y FONDA COMPRAMOS

Vidrieras mesas mármol, vitrolite y madera sillas de Viena y toda clase de enseres no venda sin avisarnos, teléfono M 3288. J 21993 8 junio.

SE VENDE una bodega muy barata en el Reparto Almendares, bien surtida. Cantinera; venta diaria: 50 pesos. Facilidades de pago. Informarán: Calle 18 y 3. Almendares. Aurelio Inclán. Teléfono FO-1989. D-3 S-3378 31 my.

FARMACIA: se vende por motivo de salud, 17 años de buenos negocios, se aceptan $8.000 en parte. Dr. F. Pujol, Redención, Marianao. D3 24054 9 Junio.

EN OCASION. Se vende casa de modas acreditada o se traspasa el contrato para giro análogo. Módico alquiler. Informes en la misma. Neptuno 140. D-3 22422 14 junio.

D4. Automóviles y Accs.

GANGA

Sedan Mármon, 8 cilindros, con menos de 1.500 millas recorridas. Completamente nuevo. Para venderlo rápidamente se ofrece en $2.300.

SHACKELFORD MOTORS

Distribuidores para Cuba

GRAHAM-PAIGE

Prado y Colón Telf. M-5805. E-1127 31 my.

MOTOCICLETAS HARLEY DAVIDSON

Tengo los últimos modelos, compro y vendo de uso, motores Johnson, para bicicletas, listos para colocar; $30, (nuevos.) Completo surtido de piezas, gran taller de reparaciones. José Presas, Avenida de la República 390. U-2143. C-4 23569 16 julio.

PEERLESS PHAETON

Seis gomas nuevas pintura y vestidura de primera.

Agencia Cadillac

Ave. Washington (Marina) 12. Habana. E 1148 31 my.

SE VENDE un Chevrolet del 26 en muy buenas condiciones. Puede verse en Hospital núm. 2, puede verse de 12 a 2 p. m. D4 25652 31 mayo.

VENDO Chevrolet en buen estado en 23 y H Vedado. Se dá barato para verlo de 10 a 12 y de 5 a 7 D4 25720 30 mayo.

PACKARD 6, Limousin, 7 pasajeros ruedas Ballon, chapa particular en $1.500 garantizado, está en perfectas condiciones. Príncipe 47 entre Espada y San Francisco. D4 25723 31 mayo.

CADILLAC 314

Phaeton, seis ruedas alambre, gomas nuevas, pintura y fuelle nuevo.

Agencia Cadillac

Ave. Washington (Marina) 12. Habana. E 1149 31 my.

SE VENDE UN DODGE cerrado casi nuevo. Puede verse en la calle A 176 Vedado, de 1 a 3. D-4 24883 31 my

SE VENDE EN $450.00

Un camión Renault 3 1|2 toneladas. Está trabajando. Informes: bodega Los Castellanos. Telf. I 1176. Arroyo Apolo. D-4 25571 5 junio.

POR NO necesitar vendo camión Ford sinfín. Está en magnífico estado. Puede verse: Universidad 20, fábrica de jabón "La Llave". Preguntar por el señor García. D-4 25258 5 junio.

OPORTUNIDAD. Packard particular, 6 cilindros, siete pasajeros, ruedas alambre Balon, cuatro frenos, flamante. Se vende por ausentarse, al contado. Alvarez. Zulueta y Virtudes. Chapa 39870, a todas horas. D-4 25080 30 my.

VENDO CADILLAC tipo 57, Touring siete pasajeros, con seis ruedas alambre, con seis gomas Firestone nuevas; pintura Duco, vestidura de alpaca, motor a toda prueba. Precio de situación. Informes: teléfono FO-1519 Martínez. D-4 24875 1 junio.

AUTOMOVILES DE USO

ANTES DE COMPRAR VEA LO QUE TENEMOS EN EXISTENCIA

Buick sport 27|55	$ 1.600.00
Cadillac Limousine 59	400.00
Studebaker Duplex flamante . .	700.00
Durant Sedan	250.00
Reo Touring 7 pasajeros . . .	600.00
Dodge Touring ruedas alambre	450.00
Dodge touring ruedas madera .	400.00
Hudson Sedan muy bueno 7 Ps.	300.00
Buick 24|51 Sedan Sport . . .	750.00
Chandler Touring 7 posajeros	200.00
Packard 8 Touring 5 pasajeros	1.500.00
Buick Touring 25|49 alambre .	1.000.00
Buick cuña 25|24	750.00
Cadillac Touring sport 5 Pas.	250.00
Chrysler Touring 70	900.00
Dodge Sedan	400.00

Facilidades de Pago.

METROPOLITAN AUTO COMPANY

Oficinas. Depósito carros uso.

Prado 45 Edificio Havana Auto.

E-1128 28 my.

SE VENDE un camión sin fin Ford, preparado para mudadas, con todo lo necesario. Informan en Concepción de la Valla y Campanario. Muebleria A 5570. D4 S3909 30 mayo.

STUDEBAKER

Propio para camión, se da casi regalado Agencia HUPMOBILE, Prado 23. D4 24542 1 Junio.

HUDSON, 7 PASAJEROS

En buenas condiciones. Ganga! Agencia Hupmobile. Prado 23. D4 24541 1 Junio.

GANGAS

Puede adquirir un automóvil fino y nuevo a precio de ganga, por haberse recibido los modelos nuevos. Agencia "Hupmobile". Prado 23. D4 24540 1 Junio.

SE VENDE un Chevrolet del 26 en muy buenas condiciones. Se puede ver en la piquera Manique y San Lázaro. chapa 17875. C4 23676 22 Junio.

SE VENDE un Chevrolet del 26 está casi nuevo, puede verse hasta las 5 p. m en Concordia 181. Pregunta por Félix. D. 4. 25350. 3 Jn.

D5. Maquinaria y Accs.

BOMBA de pistón horizontal de una pulgada, acoplada a un motor Wagner de tres cuartos de caballo para 110 y 220 voltios, con chucho automático y otros accesorios, completamente nueva pues no llegó a instalarse. Se vende en 160 pesos. Llame al teléfono X-1879. D. 5. 25417. 30 My.

MOLINOS DE CAFE ELECTRICOS

"Holwik" completamente nuevos con su motor acoplado de 1|4 HP se liquidan a $45.00. J. Lauzurique. Animas y Monserrate. Teléfono A 9784. D5 25145 31 mayo.

PROPIO PARA sierra de madera o industria caldera, sistema locomobil; 80 caballos, con su máquina horizontal de 60 caballos Crucero Marianao. Cerro. taller. D-5 24715 31 my.

D6. Muebles y Prendas

GANGA. PARA particulares. Se vende magnífico Mármon cerrado, siete pasajeros, costó $5.500.00. Está en perfecto estado. Se dá en $700.00. Puede reconocerse por expertos verse y probarse, de 5 de la tarde en adelante. 17 No. 505, entre 14 y 16. D-6 25774 3 junio.

SE VENDEN dos camas nuevas una de matrimonio y una de niño en $25 las dos. Informan Aguila 114, bodega. D6 S4088 1 Junio.

MUEBLES DE OCASION

Un juego de cuarto de tres cuerpos; ocho piezas, muy fino, se dá en 215 pesos; uno de comedor estilo Renacimiento Español, 185 pesos; una vitrina de sala, 25 pesos; un juego de mimbre con muelles y cojines muy bueno se da en 120 pesos; un chaislong tapizado cuero y todo con muelles, en 18 pesos; un armario moderno con lunas, en 28 pesos; una bastonera muy fina, 25 pesos. Si compra muebles finos o corrientes, pase a ver estos que se dan a mitad de su valor. Neptuno número 220, casi esquina Aramburo. D. 6. 25501. 2 Jn

ME URGE vender todos mis muebles, sala, comedor y dormitorio, cedro, buen estado y buen precio. Zapote 29, entre Serrano y Flores Santo Suárez. D6 25162 31 my.

PARA EMBARCARME, vendo un juego cuarto de caoba, completo, tres cuerpos, uno recibidor, uno de comedor, dos cuadros tapizados grandes. Pueden verse en Compostela 116, altos. D-6 25331 31 my.

SE VENDEN TODOS LOS ENSERES DE UN ESTABLECIMIENTO MODERNO

Se vende un frigidaire de seis sorbetes, con su motor, una heladora con su motor, un exprimidor eléctrico de naranja; dos batidores automáticos; tres ventiladores, dos bombas de portal con sus brazos; ocho lámparas modernas con sus cadenas y bombas; dos tapices para paredes; varios espejos y sombrereras; una pesa moderna; doce mesas, última novedad; veinticuatro sillas modernas; una contadora color caoba, marca 99-99; lavamanos moderno; pomos para caramelos; tres rolleros para papel, un filtro grande y otros varios artículos propios para un establecimiento. Informan: Lucena 23. D-6 24711 2 junio.

SE ARREGLAN MUEBLES "EL ARTE"

Taller de reparación y reconstrucción de muebles, envases y embarques. Especialidad en pinturas, barnices y tapicería. Calle I número 9, casi esq. a Calzada. Telf. F 2312. D6 S3978 23 Junio.

POR ESTORBAR se venden camas de hierro a $3.00, escaparates de dos lunas, lámpara eléctrica dos motores trifónicos de 2 y 5 H. P, y varias divisiones de caoba con sus columnas, propias para oficina. Aguacate número 54. D-6 25268 30 my.

QUIERE VENDER SUS MUEBLES? LLAME AL TELF. M-1129

"La Casa de Cangas". Taller de arreglar muebles; esmalto en todos los colores; envaso muebles; barnizo pianos; esmalto mimbres y neveras, garantizando los trabajos. Sitios 4. Telf. M-1129. C-6 24467 21 junio.

MUEBLES. No venda sus muebles antes de verme. Los pago más que nadie; también los vendemos a comisión por su cuenta. "Las Américas", Salud 105, esquina Gervasio. C-6 25335 30 my.

MUEBLES EN GANGA

Gran surtido en juegos completos y piezas sueltas, juegos de cuarto, 70 pesos; comedor, 75 pesos; sala o recibidor, 45 pesos; camas a 7 pesos; cómodas, 10 pesos; seis sillas y dos sillones, 15 pesos; sillas sueltas, a 1.50; sillones, $2.50; mesas cuadradas, 6 pesos y otros que no se detallan a los precios mencionados. También se compran y cambian en

"LA PRINCESA"

San Rafael 107. Teléfono A-6926. D-6 2777 Indf. 1 Dic.

"LA ESPECIAL"

La mueblería más grande y mejor surtida de toda la República. Salón de exposición y ventas. Neptuno número 159, entre Escobar y Gervasio. Muebles fabricados y exportados para el gusto más refinado. En "La Especial" pueden adquirir muebles a plazos y en alquiler. Hay juegos de cuarto en caoba de tres cuerpos, con filete de bronce; juegos idem esmaltados en dos tonos policromados y dorados; juegos idem esmaltados y decorados en todos colores; juegos de caoba y bronce; juegos de señoritas esmaltados, policromados y decorados. Juegos de comedor estilo "Renacimiento", idem estilo Adams, idem Inglés, idem con filetes en todos estilos y a todos precios. Juegos de sala estilo "Luis XVI" dorados y con gobelinos; juegos esmaltados y policromados de todos precios. Juegos de sala con filete de bronce muy finos; idem en otros estilos, juegos de recibidor, tapizados y de rejilla a todos precios; también los hay de mimbre muy baratos. Sillones de mimbre de todos estilos y precios; mesas escritorios de todos tamaños; libreros de dos y tres hojas; sillas giratorias, juegos de oficina. Neveras de todos estilos y tamaño. Juguitos de niños esmaltados. Chaise-Long tapizados y de mimbre. Lámparas de pie muy finas y muy baratas, idem de sala, saleta, cuarto y comedor. Reloj de pared; idem de pie. Espejos dorados idem vitrinas. Sillones de portal de todos estilos, sillas de coche idem de colegios, sillas de tijera. Paravanes, alfombras de sala, saleta y cuarto, maceteros de todos estilos y precios, camas de hierro y camitas de niños desde la más barata a la más fina. Somoreras, perchas de árbol, cestos de ropa, fiambreras finas y corrientes, sillones de niño de caoba y mimbre. En piezas sueltas: escaparates de lunas, idem sin luna, camas, coquetas, cómodas, chiffonier, chifonier, mesas de noche, aparadores, auxiliares, vitrinas; mesas de correderas, mesas de máquinas, mesas de teléfono y sillería de toda clase y otros muchos artículos que no se detallan aquí. Fíjese bien que "La Especial le hace a usted cualquier juego o muebles de encargo sin que tenga que hacer anticipo alguno. Hacemos ventas para el campo sin cobrar embalaje; damos facilidades de pago guardando la más absoluta reserva. También aquilamos muebles desde la más humilde cama de hierro hasta una lujosa residencia. Haga una visita a esta acreditada casa y saldrá complacido por su mercancía exquisita y sus precios ínfimos. No se confunda.

"LA ESPECIAL"

Neptuno número 159, entre Escobar y Gervasio. Teléfono U-5620 y Apartado número 2291. S-52 S-3332 3 junio.

SE ARREGLAN MUEBLES

La Casa Pernas. Reparamos y reformamos toda clase de muebles finos y corrientes. Pinturas Laqueadas, Barnices y Tapicería. Envases y Embarques, San Rafael 143 1|2, esquina a Soledad. Teléfono U 4680. D6 24840 41 2 Junio.

REGALAMOS MAQUINA UNDERWOOD

Por $25 regalamos nuestra Underwood, funcionando bien. Otra Underwood nueva, muy barata, por liquidación nuestra oficina comisiones. Reina 97, cerca Campanario, tienda ropa. Véalas hasta las 12. D-6 25288 5 junio.

"LA NUEVA ARGENTINA"

Casa de Préstamos, interés desde el 1 por ciento Liquidación de prendas procedentes de empeño por la mitad de su valor. Neptuno número 179. U.5056. S-52 S-3328 3 junio.

LAMPARAS EN GANGA

Se vende una lámpara de sala de bacarat, muy fina, en $300.00. — Una lámpara de comedor. Una lámpara de pie de bronce, en $100, mármol de Verona, en $80.00. Puede verse en la Casa Vilaplana. O'Reilly y Villegas. E 4 Ind. 1 En.

LA SEGUNDA COMPETIDORA

Préstamos y almacén de muebles. Se realizan grandes existencias de joyería fina, procedente de préstamos vencidos, por la mitad de su valor. También se realizan grandes existencias en muebles de todas clases, a cualquier precio. Doy dinero con módico interés, sobre alhajas y objetos de valor, guardando mucha reserva en las operaciones. Visite esta casa y se convencerá. San Nicolás 250, entre Corrales y Gloria. Teléfono M-2875.

RUFINO G. ARANGO

Se compran y cambian muebles y Victrolas, pagando los mejores precios. E 1759 Ind. 1 Ag.

AVISO. Por dejar el negocio líquido barata casa préstamos, joyas muebles, ropa etc. Los empeños deben retirarlos urgentemente de esta casa. "La Habanera". Aguila 139. D-6 23176 30 my.

SE REGALAN muebles y enseres de cocina, propios para familias pobres, por ser los muebles antiguos. Pueden verse de 9 a 12 antes meridiano. San Ignacio No 138. D-6 25545 30 my.

MUEBLES

Fabricamos e importamos para el gusto más refinado. Pueden adquirirse a plazos y en alquiler en el almacén importador de muebles y casa de préstamos "La Nueva Especial", Neptuno número 191 y 193. Teléfono U-5010, al lado del café "El Siglo XX". Nota: Las ventas para el campo no pagan envase. S-52 S-3329 3 junio.

MUEBLES

De todas clases se realizan a cualquier precio en Galiano 121, entre Zanja y Barcelona. S-52 22191 10 junio.

PARA OFICINAS Y DE OCASION

Bufetes planos y de cortinas. Archivos, cajas archivos, máquinas de escribir. La Hispano Cuba, Villegas 6. Losada. A-8054.

DINERO

No reparamos intereses. Préstamos sobre alhajas y objetos de valor. LA HISPANO CUBA Villegas 6, por Avenida de Bélgica, antes Monserrate. Teléfono A-8054.

DE OFICINAS

Compro A-8054. Buretes planos y de cortinas, Archivos, cajas archivos, libreros, máquinas de escribir. La Hispano Cuba. Losada. Villegas 6. A8054. —E-2799 Indf. 1 Nov.

DINERO

En todas cantidades sobre joyas, pianos y objetos de arte; módico interés y absoluta reserva "La Predilecta". San Rafael No. 141, esquina a Oquendo. Teléfono U-3847. G-10 4011 10 junio.

MUEBLES A PLAZOS Y EN ALQUILER

Compramos toda clase de muebles finos. También hacemos cambio. Llame al teléfono U-5820. "La Comercial", Neptuno número 153, entre Escobar y Gervasio. Las ventas para el campo no pagan envases. S-52 S-3327 3 junio.

MUEBLES en ganga en "La Ideal", Angeles No 16, segunda cuadra entrando por Reina, teléfono A-5058. Muebles de todas clases y estilos desde lo más fino hasta lo más modesto, al contado y con facilidades de pago. Tenemos aparatos de música ultrafónicos; no compre sin antes visitar esta casa. S-52 20324 30 my.

D7. Instrumentos Música

VENDO VITROLA gabinete, marca Milán, poco uso, con 22 discos, en 34 pesos. Está como nueva. Animas 15 bajos. D-7 25617 31 my.

VENDO UN radio de tres bombillos con bocina, teléfonos, acumulador y demás baterías. Está instalado; no necesita antena ni tierra, puede oirlo. Cuba 46. Fotografía. D-7 25565 31 my.

SE VENDE una mandolina de gran tamaño forma triangular y gran sonido en $40.00 y un Laud de grandes voces en cincuenta pesos ambos instrumentos propios para concertistas o excéntricos musicales. Amargura 77 y 79, azotea de 5 a 8 p. m. Molina. D7 24616 1 Junio.

A MITAD DE PRECIO

Se vende una ortofónica de poco uso, por tener que embarcarnos. Maloja No 10, altos. D-7 24938 8 junio.

PIANOLAS

La vendemos por la mitad de su valor, casi nueva, marca Melville, enrolle automático, con rollero y rollos. Compramos muebles modernos y máquinas de coser y escribir, Vitrolas y objetos de arte. Gloria 68, esquina a Indio. Telf. A-6827. E-1129 23 junio.

VENDO una plancha muy barata, reproductora eléctrica y de pedales; no compre sin antes ver esta. Cao y Pita, Infanta núm. 88. Teléfono U4352. D. 7. 25498. 1 Jn

PIANO MODERNO, tipo pianola, se vende uno, para persona de gusto, y un reloj de pie que costó $300. San Rafael No. 141, esquina a Oquendo. D-7 S-4014 2 my.

PIANOS, pianolas e instrumentos al contado y en plazos cómodos. Música impresa y estudios para todos los conservatorios. Pianos de alquiler, afinaciones y reparaciones. Calidad y bajo precio. Viuda de Carreras y Cía. Prado 115. Telf. A-3462. E-1757 1 Ag.

PIANOS $350. Autopianos $550, Victrolas $22. Ortofónicas Víctor $100. Mandolinas, $4.50; Ukeleles $4. Violines $12.50. Drum Ludwig Completo $45. Pianos de alquiler, afinaciones y composiciones a precios reducidos. M. G. Salas, San Rafael 14 teléfono A 4368. E 1056 31 my.

ASOMBROSA GANGA. Una pianola regia, de la acreditada marca A. Kehler, la doy muy barata. Me urge venderla. San Rafael Número 143½, esquina a Soledad. D. 7. S-4012. 1 Jn.

PIANOS Y PIANOLAS

Tenemos un extenso surtido de acreditadas marcas, propios para profesionales o personas de gusto. Por procede rde empeño liquidamos a precios ínfimos. Facilidades de pago. "La Predilecta", San Rafael No. 141, esquina a Oquendo. Q S-3402 5 junio.

D8. Animales

PUERCOS DUROC Jersey Solo nos quedan unas parejas de los lechones nacidos en Enero y Febrero próximo pasado. Venga para que vea los reproductores. Finca "Los Pinos", carretera de San Agustín y Camino de La Güinera, barrio del Calvario, Habana. D-8 25294 31 my.

TOROS JERSEY. Ofrecemos a precio razonable un magnífico toro Jersey y un torete escogido, nacidos en el país, procedentes de magnífico semental y vacas importadas. Finca "Los Pinos", carretera de San Agustín y Camino de La Güinera, barrio del Calvario, Habana. D-8 25295 31 my.

GANGA, 80 PESOS

Faetón, herraje francés, con adaptamiento detrás para bultos, ruedas de goma, sirve para vendedores, cobradores, Mula muy ligera y arreos. Teniente Rey No. 106. Frente al "Diario de la Marina". D-8 24904 31 my.

PERRA POLICIA DE 7 MESES

hija de padres alemanes, raza grande y muy fina, está algo enseñada y es muy inteligente. Se puede ver con los padres en Salvador y Recreo. Cerro. D8 24895 97 30 mayo.

OFRECEMOS pienso balanceados para ganado mular, caballar y vacuno. Especial pienso para vacas lecheras de alta proteína. Precios bajos. Forrajera "Liborio". Teléfono U-2116. Arbol Seco y Peñalver. Habana. D-8 23336 16 junio.

GRANJA ARELLANO. Se venden pollitos recién nacidos Leghorn Blancos, cría de Forris y Plymouth Rock. Jabados de Tohmpson También se venden huevos para incubar de ambas razas y de patos Pekin Blancos. Granja Arellano, carretera de la Lisa a Arroyo Arenas, entre los kilómetros 11 y 12. Visite la Granja. Teléfono FO-7264. Dirigir correspondencia a Amargura

TELEFONOS A-3333 A-1014

ANUNCIOS CLASIFICADOS DEL DIARIO DE LA MARINA

TELEFONOS A-3333 A-1014

DESEA COLOCARSE un chino cocinero-repostero, para casa particular. Cocina muy bien a la criolla, española y francesa. Sabe cumplir con su obligación. Tiene buenas referencias. Informan: teléfono M-1731. Pregunte por Alfredo. F-2 25595 1 junio

SE DESEA colocar una muchacha española para cocinar o limpiar por horas. Llamen al Teléfono X-2185. F. 2. 25452. 30 My.

COCINERO asiático, desea colocarse en casa particular, sabe cocina criolla y española y repostería. Tiene buena recomendación. Informan Zanja 51 puesto de frutas, preguntar por Alfonso. F. 2. 25467. 30 My.

SE DESEA colocar una peninsular para la cocina, sabe cocinar, ha trabajado en las mejores casas de la Habana, hace dulces y los varía. Pregunten por Adriana. Teléfono U-2386. F. 2. 25502. 30 My.

SE DESEA colocar una cocinera española, sabe cocinar bien, no le importa hacer alguna limpieza, duerme en la colocación y tiene referencias. Informan teléfono A-9587. F. 2. 25505. 30 My.

COCINERO repostero, asiático, desea colocarse en casa particular, cocina a la criolla, española y francesa. Muy limpio y formal; sabe su obligación. Teléfono A-8152. F. 2. 25419. 30 My.

SE DESEA colocar una señora del país de cocinera. Tiene referencias, es seria y formal y sabe cumplir con su obligación. Informan teléfono U-4669. F. 2. 25424. 30 My.

UN JOVEN asiático cocinero repostero, desea colocarse en casa particular, cocina a la criolla y española. Tiene referencias. Llame al teléfono M-8240. F. 2. 25448. 30 My.

COCINERA española desea colocarse en casa formal, cocina a la española y criolla. Informan teléfono U-2386. F. 2. 25473. 30 My.

SRA. ESPAÑOLA, fina y formal, desea colocarse en casa de moralidad, para corta familia cocinar y limpiar, lo mismo para manejadora. Desea sueldo de 30 pesos, duerme en la casa. Informan A-7100 F. 2. 25485. 30 My.

SE DESEA colocar una señora española para cocinar y si es un matrimonio solo no le importa limpiar. Tiene referencias de las casas que ha trabajado. No duerme en la colocación. Informan teléfono M-5327. F. 2. 25483. 30 My.

COCINERA española, mediana edad, desea colocarse cocina criolla española, sabe hacer algunos dulces; en la misma una para cuartos y costura. Llame al teléfono M-3635. F. 2. 25520. 30 My.

SE OFRECE un buen cocinero y repostero español para casa particular o de comercio con muy buenas referencias. Sabe las tres cocinas. Sale al campo; es hombre solo, es limpio en la cocina. Teléfono M-3528. F. 2. 25524. 30 My.

SE DESEA colocar una muchacha española de cocinera; es repostera; no se coloca para dos casas; no duerme en la colocación. Sueldo $30 o $35. Informan 23 y Baños. Teléfono F-4047 y F-1975. F. 2. 25531. 30 My.

COCINERO DULCERO, con buenas referencias, sin pretensiones. Voy barrios extremos. Marianao, campo, si pagan viajes. Tel M-6898. Para casa particular. Herrera. Cocinero del país. F-2 25554 31 my.

SE OFRECE un buen cocinero joven, chino, cocina a la española y criolla, sabe de repostería, muy limpio y buenas referencias de casa particular. Teléfono M-3229. F. 2. 25459. 30 My.

SE OFRECE una buena cocinera, cocina a la española y criolla, sabe de repostería, muy limpia y buenas referencias de casa particular. Teléfono M-3229. F. 2. 25457. 30 My.

SE DESEA colocar una señora de color de mediana edad, muy limpia, tiene quien la recomiende para cocinar; no duerme en la colocación. Corrales 110. F. 2. 25427. 30 My.

SE OFRECE superior cocinera de color, sabe trabajar, es limpia y formal; cocina solamente. No duerme en la colocación. Tiene referencias. M-7122. F. 2. 25429. 30 My.

SE OFRECE una buena cocinera a la criolla, española y francesa; sabe de repostería, muy limpia y económica; tiene recomendación de las casas que trabajó. Teléfono A-4792. F. 2. 25434. 30 My.

UNA SEÑORA española de mediana edad desea colocarse de cocinera y sabe su obligación y tiene buenas referencias. Teléfono F-4594. F. 2. 25450. 30 My.

SE OFRECE joven chino muy buen cocinero y repostero desea colocarse en casa particular cocina a la española criolla, francesa y americana, sabe cumplir con su obligación informan San Rafael esq. Campanario Tel. M 2773. F2 25374 30 mayo.

SE DESEA colocar una buena cocinera con su hija, para manejadora. Duerme en la colocación. Informan en la casa en que está. Teléfono FO-2516.

UN COCINERO asiático desea colocarse en casa particular: no importa que tenga que ir al campo, tiene buenas referencias. Informan teléfono I 2438. F2 S 3902 31 mayo.

SE DESEA colocar un experto cocinero de color. Sabe cocinar al estilo que deseen. Quinta 57. Vedado. F-2518. F-2 24267 30 my.

F3. Para 2 servicios

DESEA COLOCARSE una joven mexicana en el servicio de un matrimonio, o para cocinar solo o para lavar y planchar solo también sabe. Dirección: G y 23. Telf. F-2233. F-3 25755 1 junio.

JOVEN ESPAÑOLA desea colocarse de cocinera o criada de cuartos o manejadora. Informan: teléfono FO-1815. F-3 25618 31 my.

SE DESEA colocar una muchacha española, para criada de manos o cuartos. Sabe trabajar. Informan: Telf. I-5142. F-3 S-4063 31 my.

UNA JOVEN española desea colocarse, en casa de moralidad para cuartos, sabe coser, está práctica en el trabajo fino, no le importa salir aunque sea fuera de la Habana o de criada de manos. Tiene referencias de familias conocidas. Informan al FO-1120. U-H-F3 25412-30 My.

SE OFRECE una inglesa de color, para cocinar, lavar o limpiar, con familia americana o cubana, que hable inglés. Informes: teléfono F-4427. F-3 S-4068 31 my.

SE DESEA colocar una muchacha española, para criada de cuartos, comedor o manejar un niño. Tiene quien la recomiende y lleva tiempo en el país. Teléfono A-5678. F-3 S-4065 31 my.

DESEA colocarse una señora de mediana edad para limpiar cuartos y zurcir, es trabajadora, limpia y lleva tiempo en el país. Teléf. A 1632. F3 25679 31 mayo.

SE DESEA colocar español de mediana edad para limpieza de oficinas, portero, sereno casa de inquilinato o cosa análoga. Entiende el inglés. Teléfono A 7007. F3 25634 31 mayo.

DESEA colocarse joven española para criada de manos o manejadora. Tiene referencias; informan: Telf. F-4623. Pregunte por Filomena. F3 25667 31 mayo.

DESEA colocarse una joven española para cocinar y limpiar cocina sencilla, tiene muy buenas referencias, desea casa de moralidad no se coloca menos de 30 pesos pregunten por Amalia U 2386. F3 25681 31 mayo.

JOVEN española desea colocarse para cuartos y coser, tiene buenas referencias es seria y formal no le importa ir al campo pregunten por Nati. U 2386. F3 25660 31 mayo.

UNA joven española desea colocarse para cocinar y limpiar a corta familia o matrimonio solo. Lleva tiempo en el país y sabe cumplir con su obligación. San Pedro núm. 6. La Perla Teléfono A 5394. F3 25655 31 mayo.

DESEA colocarse joven española para criada de mano o para todos los quehaceres de matrimonio, teléfono M 2235. F3 25650 31 mayo.

SE DESEA colocar una española de mediana edad, de criada de mano o manejadora; está práctica. Sabe de todo un poco. Tiene referencias. Lamparilla 56. Teléfono A-9173 F-3 25536 30 my.

OJO. UN JOVEN asiático fino, serio y formal, acostumbrado en el país, cumplidor de su deber, desea colocarse en cualquier trabajo de criado en casa particular o huéspedes, o limpieza de oficina o garage, fregador. No le importa limpiar etc., etc. Tiene referencias. Teléfono A-5560. Pregunte por Guillermo. F-3 25333 1 junio.

SE DESEA colocar una joven mulata para limpiar apartamentos y coser por día. Teléfono F-1476. Calle 22 número 6, Vedado. F. 3. 25497. 30 My.

SEÑORA española de mediana edad, desea colocarse para criada de mano o manejadora. Tiene buenas referencias, sabe su obligación. Informan San Nicolás 27. Telf. A-1373. F. 3. 25486. 30 My.

SE OFRECE señora catalana para todo los quehaceres de corta familia, sabe trabajar muy bien, es seria con todo. Tiene referencias de las casas que ha trabajado. Informan Telf. M-4617. F. 3. 25516. 30 My.

DESEA colocarse una muchacha española para cuartos o para el comedor. Teléfono F-3729. F. 3. 25488. 30 My.

JOVEN española desea colocarse para cuartos y coser, sabe cortar por figurín y bordar a mano. Tiene referencias. Informan O'Reilly 40. Teléfono A-6276. F. 3. 25489. 30 My.

SE OFRECE una muchacha española para criada o manejadora, en la misma una de color, ambas garantizadas. Teléfono F-4427. F. 3. S-4040. 30 My.

SE DESEA colocar una joven española para manejadora o criada de manos; tiene referencias. Informes: Vives 155, altos. Telf. M-1268 F-3 25570 31 my.

F6. Chauffeurs

SE OFRECE un español de chauffeur, para casa particular o comercio. Es mecánico y sabe manejar toda clase de máquinas y camiones. Tiene certificados de buena conducta y cartas de recomendación. Informan: A y 17. Telfs. F-4945 y F-2704. Pregunten por Nieto. F-6 25738 2 junio.

CHAUFFEUR mecánico europeo, desea colocarse en casa particular o de comercio. Tiene referencias y trabaja sin pretensiones. No importa otro giro. Informan A 5560 Miguel. F6 25709 31 mayo.

SE OFRECE un chofer español para casa particular o comercio, entiende toda clase de máquinas. Informes en el teléfono M 4887. Pregunten por Fernández. F6 25724 31 mayo.

EN LA CALLE 25 No 347; altos, entre A y Paseo, se vende un buen piano alemán en buenas condiciones. Se puede ver a todas horas. D-7 S-4054 31 my.

SE OFRECE un chauffeur para el comercio, con buenas referencias. Teléfono M-3390. F-6 25566 31 my.

CHAUFFEUR MECANICO, joven, suizo, desea casa particular o comercio. Sin pretensiones. Teléfono A-3444 F-6 25539 31 my.

SE DESEA colocar un chauffeur español, con cuatro años de práctica. Presta servicio de criado de manos u otro trabajo análogo. Tiene referencias o garantías y libre de pretensiones. Teléfono A-3764. F-6 25291 1 junio.

CHAUFFEUR español desea colocarse en casa particular o de comercio, tiene buenas referencias; no tiene pretensiones. Informa M-3984. Preguntar por Claudio. F. 6. 25504. 30 My.

SE OFRECE chauffeur de color para casa particular. Informe U-3805. Tiene inmejorables referencias. Preguntar por Pepe. F. 6. 25431. 2 Jn

CHAUFFEUR blanco, se ofrece para casa particular con seis años de práctica y con recomendación de la última casa que trabajó Informan teléfono A-9489. F. 6. 25526. 30 My.

SE DESEA colocar un chauffeur joven, español, en casa particular o de comercio, tiene referencias de las casas donde trabajó. Informan en el Telf. I-7118, preguntar por Antonio. F. 6. 25522. 2 Jn.

DESEA colocarse chauffeurs, peninsular, en casa particular o comercio, tiene largos años de práctica, no tiene pretensiones y tiene recomendación de buenas casas particulares que trabajó mucho tiempo. Teléfono A4792. F. 6. 25438. 30 My.

F7. Costureras

SE ALQUILA en Guanabacoa una finquita con casa de madera, doce mil metros de terreno y muchos árboles frutales en producción. Teléfono I-2547. F-7 25082 30 my

MODISTA EXTRANJERA, trabajando alta modistura francesa, desea casa particular donde pueda hacer trabajos finos, elegantes o para dama de compañía. Pueden dirigirse teléfono X-1922. Jovita. F-7 25542 31 my.

MODISTA COMPETENTE, cose y corta por figurín todo lo que le pidan en vestidos de señoras y niñas. Calle 19 No 181 (bajos) entre Y y J, Vedado, frente a la Iglesia de los Dominicos. F-7 24673 4 junio.

F8. Oficinistas

TENEDOR DE LIBROS

Para la contabilidad general de cualquier giro. Se ofrece señor español, trabajador, con doce años de práctica en Cuba, buen calculista, conocimiento del inglés y superiores referencias. Ha trabajado en ferretería y almacén de tabacos, teniendo gran práctica en el control y manejo de muchas cuentas corrientes. Escribir a Contador, Aguila 105. Departamento 6. F-8 24641 3 junio.

SE OFRECE taquígrafa mecanógrafa con práctica de oficina. Modestas pretensiones. Telf. M-2563, de 9 a 11 y de 1 a 3. F-8 25085 31 my.

TENEDOR de Libros, con buenas referencias y pocas pretensiones. Se ofrece por horas o fijo. I-4570. F-8 24882 30 my.

TENEDOR de libros, español, muy experto y conocido entre el comercio, se ofrece en horas libres. Avisos: Obispo 52, Alvarado, teléfono A 2298. F8 23242 30 my.

TENEDOR DE LIBROS

Con mucha práctica y muy buenas referencias se ofrece para llevar toda clase de contabilidad y a precio muy reducido. A. Riverón. Amistad 70. G34 21757 6 junio.

I. DIAZ

Ex-Contador y Ex-Tenedor de Libros del Banco Español, (Sucursal de Prado). Llevo libros de contabilidad en general. Balances, liquidaciones, montaje de oficinas, etc., etc. Honorarios módicos. Aguacate 146. Apartado 1764. Telf. M-1382. F-8 indf. 1 Enero.

TENEDOR de libros, competente, se ofrece para balances y contabilidad por horas. Apartado 2091. F-8 23812 11 jn.

F10. Varios

VENDEDOR. Se ofrece para la provincia de Camagüey. Referencias de las mejores Informan: M. Z. Joaquín Agüero 47. Ciego de Avila. F-10 25746 2 jn.

SE SOLICITA en San Ignacio 20 (Cerro) un vendedor de vinos y chauffeur para trabajar en plaza una cuña Ford. Buenas referencias. E-10 25754 5 jn.

SE OFRECE un operario barbero. Informarán: Amistad 116. Telf. A-0515. F-10 25753 1 junio.

SE OFRECE una lavandera de ropa fina, dos o tres días de la semana o semana entera. Lo mismo en su casa que a domicilio. Tiene buenas referencias Teléfono FO-1106. F-10 25606 6 junio.

SE OFRECE una inglesa de color, para trabajos en general, para familia americana o cubana, que hable inglés. Tiene buenas referencias. Informan: teléfono F-4427. F-10 S-4067 31 my

JARDINERO japonés desea colocarse en casa particular o para la finca es cumplidor y honrado. Informan calle A número 10, Vedado. Teléfono F 4363. F10 25605 31 mayo.

DESEA colocarse muchacho de 14, 15 años, por cualquiera trabajo. Su madre responde por él. A 5560. F10 25654 31 mayo.

SE DESEA colocar una joven para criada, ya por horas, o por mensualidades, tiene referencias, no duerme en la colocación. Informan San José 8 por Aguila, azotea. F10 25657 31 mayo.

PROPIETARIOS y arquitectos Domingo Alcáñiz, único estucador que combate la Escayola. Igual restaura. Vean muestras. Picota 22, por Acosta, en largos telefónicos. M-3171. F-10 25549 7 junio.

SE DESEA colocar un jardinero práctico y conocedor de árboles frutales y toda clase de plantas. Tiene referencias. Informan el jardín la playa. Teléfono FO-1601. F-10 25555 3 junio.

SE DESEA colocar un muchacho para cualquier establecimiento de o casa particular. Tiene referencias de la casa donde trabajó. Informan: teléfono U-1284. Pregunten por Paco. F-10 25537 31 my.

UNA BUENA LAVANDERA desea lavar en casa particular o en su casa. Teléfono I-5843. Dpto. 27. F. 10. 25499. 30 My.

SIRVIENTE que desea encontrar por horas o días limpieza de oficina o cualquier otro trabajo análogo. Sabe dar pintura, lechada y algo de albañilería. Maloja 53. A-3090. F-10 25593 3 junio.

ABONESE, UN PESO MENSUAL

Y le atendemos su cocina, calentador, instalaciones eléctrica y sanitaria. También trabajamos a precios convencionales. Rojas. Herrera y Luco. Informes: teléfono I-3828. F-10 25590 2 junio.

SE OFRECE muchacho español, de 18 años, práctico para camarero Hotel o Casa de Huéspedes, dependiente o para criado de mano, o cualquier otro trabajo; sabe trabajar y tiene recomendación. Teléfono A-4792. F. 10. 25439. 30 My.

SE OFRECE un joven peninsular para jardinero y no tiene inconveniente en hacer cualquier otro trabajo, sabe tregar máquinas ayudante cocina, segundo criado; tiene recomendación. Telf. A-4792. F. 10. 25437. 30 My.

JARDINERO se ofrece con práctica de centrales, sin pretensiones, desea colocarse en casa particular, no le importa ir al campo. Informan Sol 117. A-6618. F. 10. 25466. 30 My.

UN ESPAÑOL desea colocarse de portero o sirviente, en consultorio médico o clínico. Tiene quien le recomiende. Razón: teléfono M-2854. F 10 25589 31 my.

DESEA colocarse una señora de color acaba de llegar del campo. Es muy aseada y sabe cumplir con su obligación Calle Suárez núm. 115, altos. F. 10. 25481. 30 My.

ESPAÑOL se ofrece para portero, sereno, criado de manos, práctico en servicio de mesa lo mismo que para cuidar algún enfermo. Tiene buenas referencias Informan Telf. M-7426. F. 10. 25487. 30 My.

DESEA colocarse en casa comercio u oficina, joven cubano, blanco, para trabajo mandados o ayudante para repartir mercancías; tiene alguna instrucción y sin pretensiones. Dirijase a Prensa letra B, Cerro. Preguntar por Antonio. F. 10. 25515. 30 My.

PINTOR EUROPEO

Pintura en general. Pinto casas particulares y toda clase de muebles, neveras, esmalte fino. Hago toda clase imitación de madera. Patinado oxido rústico oro, bronce, decoración de toda clase. Llame teléfono U-6146. F-10 23210 30 my.

NO SE ASUSTE, LA TISIS SE CURA CON EL PREPARADO JORGE

Muestras gratis los sábados cuatro cucharadas. Traigan envase. Para el interior remita 40 centavos para el bulto postal. El Pomo un peso. Dra. Margarita Dauden, Calzada de Jesús del Monte 118. Farmacia. F-10 24801 8 junio.

SASTRE CORTADOR, primer orden, inteligente en trajes a la medida y ropa hecha, se ofrece. Informes Villariño. Progreso No. 1, ciudad. F-10 23777 30 my.

G AVISO OPORTUNO

G1. Religiosos

PARROQUIA DE MONSERRATE
SOLEMNES CULTOS
Que han de celebrarse al
SAGRADO CORAZON DE JESUS

DURANTE EL PROXIMO MES DE JUNIO EN ESTA IGLESIA

Todos los días, a las nueve, Misa cantada con exposición de su D. M. Al terminarse la Misa la bendición.

El viernes 15, a las ocho, Misa de Comunión. A las nueve, gran fiesta a toda orquesta. El sermón a cargo de M. I. Mons. Dr. Alberto Méndez Deán de la Santa Iglesia Catedral, Cura Párroco de Ntr. Sra. de Monserrate.

Por la tarde, a las cuatro y media, Rosario, Estación y Sermón por M. I. Mons. Santiago Amigo, Protonotario Apostólico. Procesión por las naves del templo.

Para pertenecer al Apostolado sólo debe tratarse de comulgar los Viernes primero y dar la cuota mensual que buenamente pueda dar cada persona; desde 10 centavos en adelante. La medalla 60 centavos y se impondrán después de la Misa de los Viernes primero.

Las personas que quieran hacerse socias, pueden dirigirse al Rdo. Padre Evelio Díaz en la sacristía de esta Iglesia, o a la Camarera señorita Gracia de la Cámara, 3a. Avenida y 4. Reparto Miramar. G1.-25243. 31 My.

G3. Agencias de Colocaciones

LA PRIMERA de Aguiar, agencia. La más antigua, la más acreditada y la que mejor personal tiene en giro y trabajos. Maloja 53. A-3090. G-3 25591 6 junio.

AGENCIA "LA UNION"

De Marcelino Menéndez, treinta y un años de establecida. Es la única que en cinco minutos facilita todo el personal con buenas referencias. Llamen al teléfono No. A-3318. Habana 114. F-26 3321 3 junio.

AGENCIA "LA ESPAÑOLA"

Cuba 104. A-9536. Si necesita empleados con garantía pídalos a esta casa. Servicios rápidos y eficientes a cualquier hora. G. 3. S-4045. 30 My

AGENCIA EUROPEA

Ofrece criadas de manos, criadas de cuartos, manejadoras, cocineras, lavanderas, institutriz Governs, dos alemanas que hablan español, un matrimonio para el campo, cocineros, criados de manos, dependientes de café, hotel, fonda, portero, chauffeurs y todo cuanto personal sea necesario a casa particular y comercio, todo con buenas referencias. Crespo 28. Teléfono A-5560. G-3 S-4048 31 my.

AGENCIA DE COLOCACIONES

La Central, Luz núm. 97, teléfono A 9577. Facilitamos cuanto personal necesiten con recomendaciones y garantía. Sobre actitud y moralidad. G3 25642 3 Junio.

G5. Arrendamientos

SE DESEA arrendar una ciudadela de 15 cuartos. Calzada de Luyanó No 61-A. Puede ser un buen negocio atendido. O'Reilly No. 11. Apartamentos 611-6-2. A-1826. G-5 25564 31 my.

SE ARRIENDA una parcela grande de terreno para jardinería o horticultura, en el perímetro de la ciudad, agua abundante y buenas vías de comunicación. Informan en la Conserjería del Centro Asturiano de la Habana. G-5 25056 31 my.

RUSTICA

Se desea arrendar con opción a compra una finca de tres o cuatro caballerías de buena tierra, que esté en carretera y no más de 20 Km. de la Habana, con buenas aguadas prefiriendo río, que tenga buen palmar y alguna arboleda. No se quiere finca de recreo pues no se desea pagar lujos. Informes F-5528 de 1 a 5. G. 5. 25522. 31 My.

G6. Pérdidas

SE SUPLICA a la persona que haya encontrado una bolsa con espejuelos, entre Paseo y A. La entregue en la calle 15 No. 331, entre A y B, altos, donde se le gratificará G-6 S-4071 30 my.

SE HA perdido un perrito lanudo blanco que entiende por Yurri. Será espléndidamente gratificado el que lo devuelva a la calle 4 No. 185, esquina a 19. Telf. F-1767. No se harán preguntas. G-6 25125 31 my.

G7. Para las Damas

MANTONES de Manila; mantillas, peinetas españolas; trajes típicos de todas naciones, pinturas, maquillajes para artistas de teatro y cine. Alquiler de disfraces para carnaval de todas clases y estilos, los alquila PILAR, Virtudes 28 entre Aguila y Amistad. Teléfono M-9392.

FUERA canas. Obtenga un hermoso color negro o castaño usando "La Favorita", tintura instantánea y vegetal, a base de Quina Estuche: $1. De venta en boticas y sederías. Depósito: Peluquería PILAR. Virtudes 28. Teléfono M-9392.

CORTE de pelo a sus niños por expertos peluqueros, estilo americano y francés. Niños, 50 centavos. Niñas, modelo "Garzón. Niños "Juana de Arco", 50 centavos. Señoritas, 80 centavos. Peluquería PILAR, Virtudes 28. Teléfono M-9392.

PILAR. Peluquería de señoras y niños. Peinados $1; masajes 50 centavos; manicure 50 centavos; lavado de cabeza 50 centavos; teñido del cabello desde cinco pesos. Trenzas, moños postizos, cabello. Virtudes 28. Teléfono M-9392. G-7 24989 6 junio.

SEÑORA no compre sombrero antes de ver nuestra liquidación de esta semana; 400 sombreros desde un peso en adelante. También arreglamos, teñimos, lavamos, engomamos y planchamos. Mme. Ronald. Prado 106. G. 7. 25500. 31 My.

QUIROPEDISTA a domicilio. Llame teléfono M-2390. También se envían a domicilio Soportes (para pie defectuoso), cómodos, charolados, elegantes y juanceras de pelo entretejido, patente Tellez. G-7 25093 9 junio

DISTINGUIDAS señoras: el cabello corto da a la mujer un aspecto de eterna juventud y belleza; también fresco higiénico y saludable. Por tanto, tendré mucho honor en atender su aviso al A 4478. Garantizandole mis trabajos. Molina. G7 24625 22 junio.

GAS, GAS, GAS. A-6547

Limpio cocinas y calentadores. Quito tizne agua y doy fuerza al gas. No mando aprendices; trabajo personal para garantía del servicio. E. Pochet. Villegas 40. A-6547. G-7 24175 10 junio.

EXCEMICIDA DE MADAME M. SENTOURE

Maravillosa pomada francesa infalible para eczemas, herpes, psoriasis, granos, úlceras, fístulas, etc. De venta en casa de Sarrá. Johnson. Taquechel, etc., Depósito: Máximo Gómez 412, botica. Teléfono A 3371. P 21896 7 junio.

G9. Enseñanza

AHORA
Se están formando nuevas clases colectivas del inglés a precios muy reducidos del verano. Hay clases por el día y por la noche. Profesores y profesoras expertos. También hay clases en Francés y Alemán.
INSTITUTO INTERNACIONAL DE IDIOMAS
Neptuno 30 altos. Entrada por Industria. G-9 25562 27 junio.

PROFESORA con mucha experiencia colegios. Americana. Da lecciones de inglés. Animas núm. 1, Apto. 209. A 9966. G9 25404 25 Junio.

PROFESORA francesa con título y referencias, dá clases de su idioma a domicilio. Prepara el bachillerato y enseña prácticamente a las personas que viajan. Da clases de sombreros. FO-2299. G-9 22908 10 junio.

PROFESORA ALEX González Piano, Mandolina, Taquigrafía, Mecanografía, Pintura, Labores. Gallano 70 altos, esquina a San Miguel. Teléfono A-0855. Alumna matriculada en Música. Tiene gratis Pintura o Labores. G-9 23799 31 my.

SEÑORITA INGLESA, de Londres, dá clases de inglés a domicilio y en su casa. Empedrado 3, altos. M-8352. G-9 25126 1 junio.

PROFESOR VALDES Gofil, primera y segunda enseñanza. Clases a domicilio y colegios. También corresponsal, secretario, sabe inglés. Referencias. Teléfono A-4153. Campanario 43, altos. G. 9. 254443. 31 My.

CLASES INDIVIDUALES, DIA Y NOCHE

Teneduría, aritmética, caligrafía, redacción, todo $8.00 mensuales. Inglés, taquigrafía Pitman, mecanografía, ortografía, $12.00. Diploma y empleo final. Profesor Tizol. Belascoaín 195. Teléfono M-1803. G9 23993 19 junio.

SE SOLICITAN personas de ambos sexos que quieran ser mecanógrafas en un mes $5.00. Se les dá clase de ortografía. Pagos adelantados: clases diurnas y nocturnas. San Miguel núm. 75. F25 S3413 6 junio.

MECANOGRAFIA en un mes $5.00. Taquigrafía Pitman en 4 meses $5.00 mensuales. Mecanografía, ortografía y taquigrafía $3.00. Mecanografía. Ortografía. Taquigrafía, aritmética y piano, todo por $5.00. Pagos adelantados. Clases diurnas y nocturnas. San Miguel número 75. S S3412 4 Junio.

CLASES de canto $5.00, se hace repertorio, piano, solfeo, teoría e historia de la música $5.00. Transporte y dictado musical $3.00. De 9 a 12 a. m. pagos adelantos. San Miguel núm. 75. S S3411 4 Junio.

INGLES, TAQUIGRAFA

Teneduría, Mecanografía, matemáticas, dibujo lineal y mecánico. Enseñanza a domicilio por el profesor Francisco Heltzman. Reina 30 altos. Honorarios: 10 pesos mensuales Se dan más informes por escrito o personal. N 21111 4 junio.

ACADEMIA "ORBON" INCORPORADA AL CONSERVATORIO

Clases de piano, solfeo y teoría en la Academia y particulares. Paz número 4, Santos Suárez, esquina a Enamorados. Telf. I 6690. G9 S3688 16 junio.

SISTEMA MACHADO
ACADEMIA NACIONAL

De Corte y Confección Parisién. Sombreros finos, modelos franceses y toda clase de trabajos manuales. Enseñanza perfecta, práctica, rápida, fácil y moderna. Señora, Señorita; no aprenda por sistemas antiguos. El progreso se impone: no se dejen engañar por anuncios de Métodos anticuados. ¿Desea usted aprender el Corte y Costura pronto y bien y obtener su título de profesora? Venga a esta Academia. Se garantiza la enseñanza en dos meses sin ajuste por este perfecto y modernísimo Método Nacional, que es el único que cuenta con Patrones modernos. A la semana de haber empezado la alumna puede hacer sus vestidos, por el figurín que desee. Se dan clases diarias y por correspondencia. Se admiten pupilas. En las vacaciones se da un curso especial a Maestras y Normalistas. Se vende el Valioso Método Nacional de Corte y Confección Parisién, "Sistema Machado", el más moderno y fácil de aprender, estudiando este Método en su casa se aprende el Corte y Costura en dos meses. Se remite a cualquier pueblo de la República. Pida Informes a su Autora. Señora Francisca Machado. Lealtad 117, altos, esquina a San Rafael, Habana. G9 24127 4 Junio.

PROFESORA graduada se ofrece para la enseñanza de teoría, solfeo y piano, por métodos modernos y rápidos. Da clases a domicilio o en su casa. Examina por Conservatorio. Precios módicos. Llamar al teléfono U 1434. G9 Cta. 18 Junio

PROFESORA de piano. Dá clases a domicilio por el módico precio de seis pesos. Plan corrido y rápido. Exámenes cada seis meses en el Conservatorio. Más detalles: M-2719. G-9 24203 5 junio.

BAILES MODERNOS

Aprenderá rápidamente con el profesor chileno R. Cañas, el preferido de la distinguida sociedad por su seriedad y competencia. Empedrado 75. G. 9. 25430. 4 Jn

GRAN ACADEMIA COMERCIAL DE IDIOMAS, TAQUIGRAFIA Y MECANOGRAFIA, UNICA PREMIADA EN EL CONCURSO PROFESIONAL CELEBRADO EL 28 DE MAYO DE 1922. COLEGIO ELEMENTAL Y SUPERIOR. DIRECTOR: LUIS B. CORRALES. LOMA DE LA IGLESIA DE J. DEL MONTE. TELEFONO I-2490. CLASES DE DIA Y DE NOCHE. INTERNOS. EN TODAS LAS LIBRERIAS Y EN ESTA ACADEMIA SE VENDE LA UNICA ARITMETICA MERCANTIL PRACTICA, CON PROBLEMAS DE TENEDURIA DE LIBROS. MAS UTIL Y MAS BARATA QUE SE CONOCE. E 1768 Ind 1 ag.

CLASES a domicilio de canto, piano e instrucción por profesora del Real Conservatorio de Barcelona. Dos clases semanales, 15 pesos mensuales. San Miguel 75, entre Manrique y Campanario. N S-3266 31 May

BAILES, WILLIAMS, M-3643

Aprenda cinco diferentes bailes-salón. Los que quiera: $10. Clases hasta dominarlos todos. Clases piano. Al mes toca si practica. Casa particular. "The Williams", M-3643 N 21133 31 junio.

Academia de inglés "ROBERTS"
MALECON 31

Clases nocturnas: seis pesos mensuales. Clases particulares por el día en la Academia y a domicilio. ¿Desea usted aprender pronto y bien el sistema inglés? Compre usted el METODO NOVISIMO ROBERTS, reconocido universalmente como el mejor de los métodos hasta la fecha publicados. Tercera edición pasta: $1.50. E-1043 ind. 5 my

COLEGIO "SAN ELOY"

Primera Enseñanza, Preparatoria, Bachillerato, Idiomas, Carreras Especiales y Comercio. Se admiten internos, medio internos y externos. Primelles 20, Cerro. Habana. Teléfono I-6002. Pida prospectos. E-705 Indf 9 my.

INGLES

Enseñado por profesora americana. Sorprendentes resultados en pocas semanas el discípulo leerá, escribirá y hablará el inglés en breve tiempo. Clases a domicilio también. Miss Kapan. San Lázaro 318. Telf. U-4768. N 22005 4 junio.

ACADEMIA DE FRANCES, PIANO, LABORES DE MANO

Se dan clases a domicilio y en la academia, con profesor y profesora titulados en París. Inmejorables referencias. Se hacen traducciones. Calle 4 No. 253, entre 25 y 27. Teléfono F-2658. E-994 Indf. 1 my.

PROFESORA DE FRANCES

De París buena educación. Dispone de algunas horas libres para clases a domicilio. Telf.F-2545. N 20913 3 junio.

G10. Interés General

SE SOLICITA socio con capital: $2.000 a $3.000, para ampliar negocio en marcha de gran porvenir. Informes por escrito a F. S., calle 15 No. 5, Santiago de las Vegas G-10 25599 1 junio.

DINERO

En todas cantidades sobre joyas, pianos y objetos de arte; módico interés y absoluta reserva "La Predilecta". San Rafael núm. 141, esquina a Oquendo. Teléfono U 3847. G10 4011 12 Junio.

DESEO SABER

El paradero de Domingo Hernández Díaz, que trabajaba en San Rafael No. 114, lechería. Lo solicita para asuntos de familia su primo Antonio Hernández. "Palo Seco", Camagüey G-10 25256 5 junio.

600 MIL PIES ALFARDAS NUEVAS

de pino se venden a $20 y $30 millar, de 2 por 4 y 2 por 3 y 3 por 4 y 4 por 4. Largos 12, 15 y 18 pies, 3 mil pies tablones cepillados de ácana savieu júcaro de 4 por 12 largo 10 pies 150 orcones de ácana savieu júcaro aserrados y cuadrados 4 por 5 y 4 por 4. Largos 12 y 18 pies. Sierra Cancedo, Concha 3. Preguntan por Barbero, no reparo. G10 25722 30 my.

BUREAU general de negocios Trocadero núm. 25 altos. Teléfono A-1653. Negociado de información secreta. Esta sección tiene bajo su jurisdicción la práctica de toda clase de informaciones reservadas, lo mismo en asuntos comerciales, bancarios etc., que en los de carácter privado, relacionados con los compromisos amorosos, divorcios, confidencias de familia etc. Este departamento cuenta con un amplio y eficiente servicio de agentes reservados de reconocida competencia, garantizando de antemano la más absoluta reserva y discreción en todo lo que se nos confíe. G10 S3974 30 mayo.

CARTAS DE CIUDADANIA Y LICENCIAS DE ARMAS, LAS TRAMITO RAPIDAMENTE. F. MORALES, ANIMAS No. 55 ALTOS. TELF. A-9983. G10 S3970 30 my.

CALLOS

Si no tiene el paso para el callista "Alfaro" que es una notabilidad compre con 20 centavos "Piesiloides" en casa de Sarrá. Juanetes uñas encarnadas ojos de gallo etc. G10 24089 4 Junio.

LAMPARAS

Restauramos toda clase de lámparas, dejándolas como nuevas. Por encargo las fabricamos en bronce, metal y hierro forjado. Vendemos al contado y en cómodos plazos. La Insular, Fábrica Nacional de Lámparas. Prado 29. Telf. A 3323, Habana. H1 23040 13 junio.

MATRIMONIOS

Nacimientos, ciudadanías, etc. Se tramitan con rapidez y sin molestia para los interesados. Además, licencias de armas de fuego, certificaciones de todas clases, títulos de chauffeurs cambios y adición de nombres y apellidos; legitimación de hijos naturales, pasaportes, divorcios y todo cuanto se relacione con las oficinas del Estado, Provincia y Municipio. Garantía, dirección y absoluta reserva. Buró General de Negocios. Trocadero No. 25 altos. Teléfono A-1653. G-10 S-3697 1 junio.

EMILIO PRATS CONSTRUCTOR "A LOS PROPIETARIOS"

Aunque hay quien paga las obras a cuarenta pesos el metro cuadrado de fabricación. Dígame donde puedo verlo, que le construiré su casa donde cree conveniente, a treinta pesos el metro, sin cobrarle adelantado. Los gastos de planos, licencias y dirección facultativa, correrán de mi cuenta. Al mismo tiempo, le daré la garantía sólida. Teléfono I 4493 M 1522. G10 23992 3 junio.

UN AVISO muy importante para todos los jóvenes pues si usted desea pasar un rato distraído sin costarle nada y además puede ejercitar sus fuerzas jugando a los bolos en la espléndida y magnífica bolera que se termina de poner en el paradero del Cerro, Café Asturias, pues no dejen de hacerse fuertes como el incomparable leñador; jugando todos los domingos a los bolos; la bolera es como por el concejo de Tineo. G. C. Rodríguez. En- G10 S3831 31 mayo.

H AVISO ESPECIAL

H1. Hoteles

HOTEL CAPITOLIO se alquilan habitaciones muy frescas y económicas, con agua corriente y ascensor, pisos muy altos. Prado 113, frente al Capitolio. H. 1. 25421. 4 Jn

"MAISON ROYALE"

Calle 17, esquina a J. Vedado. Se alquilan cuartos amueblados, con o sin comida, a precios de situación. Y se admiten abonados al restaurant. O 45 21890 1 Junio.

GRAN HOTEL "LA MATANCERA"

Reina No. 83, esquina a Manrique. Hermosas y ventiladas habitaciones. Se alquila por meses, por días y por semanas. Excelente comida. Precios moderados. Telf. A-9069. H-1 24862 1 junio.

HOTEL "LINDBERGH"

Animas No. 53.

"LA AVIACION ITALIANA OBSCURECERA EL SOL". - DIJO AYER EL GENERAL MARQUES DE PINEDO EN ESPAÑA

ACTUALIDAD ESPAÑOLA

MIENTRAS LOS NIÑOS JUEGAN

Por RAFAEL SUAREZ SOLIS

Y ahora, esperemos.

La hazaña se está realizando. Pese a nuestra emoción, más grande o disminuída por circunstancias de un interés sentimental, la aventura es la misma. La finalidad elemental no ha variado. Se está tratando de superar el "record" de distancia. Los mismos españoles, el mismo aparato construído, íntegramente, en talleres de España. ¿Que no lo vemos? ¿Pero tan limitados son nuestros ojos que porque unos héroes se nos alejen, según la Geografía, los pierda de vista nuestro espíritu? No es justo someter el valor de los hechos al interés inmediato de los sentimientos. Ver y creer. Palpar y sentir. Argumentos y egoísmos de los sentidos en desacuerdo con la superioridad exigida al hombre. No procedamos como si también el espíritu tuviese fronteras. Las razas y los nacionalismos están bien para los intereses del mundo. Estamos presenciando la gracia de un vuelo. El alarde de un prodigio. Ya iremos luego con nuestros miramientos ciudadanos a someter la hazaña a los códigos sociales. Mañana, lo que hoy parece milagro, una idea del hombre que se clava, como una flecha, en el azul del cielo, se arrastrará amarrada en algún capítulo de algún código internacional.

Ya se prepara su redacción. Coincidencia curiosa. El mismo día en que los capitanes Jiménez e Iglesias emprenden el vuelo de maravilla se inaugura en Madrid el Octavo Congreso Jurídico Internacional de Aviación. Y aun más. Se festeja también a los oficiales italianos de la escuadrilla de hidroplanos que manda el general marqués de Pinedo. España tiene sujeta la atención del mundo con tres sucesos aviatorios de transcendental importancia. Los tres magnos. El deportivo, el jurídico y el militar.

Francia e Inglaterra vigilan conmovidas el viaje de la escuadrilla aérea. Es un suceso que interesa al porvenir de las potencias. Este "paseo" sobre el Mediterráneo pretende demostrar muchas cosas que se registran en las oficinas de estadística de las cancillerías. Se comprueba a estas horas por los técnicos qué equivalente armado, en mar y tierra, supone una escuadrilla aérea. Toda la diplomacia del mundo tiene la vista fija hoy en esa grácil bandada de gaviotas. Las miradas agudas de estos señores de apariencia distraída chispean detrás de los monóculos con un niño elegante. ¿Qué presagia esa nube de verano? He aquí que un deporte—Lindbergh, Franco, Chamberlin, Hoeñ, Jiménez—puede convertirse en tragedia. ¿Están jugando estos hombres, como niños irresponsables, a las guerras futuras? Así las actitudes pueriles de las muchachas que juegan con las muñecas a ser madres. Ensayan, sin saberlo, todo el dolor y la ternura de mañana. Aprenden los secretos del amor que ha de perpetuar la especie. De igual manera, los niños juegan a la guerra, se adiestran en hacer perdurable el rencor entre los hombres.

Y mientras tanto, entre fiestas congresionales—cosas también que parecen juego—otros hombres se reúnen buscando problemas de aviación que llevar a Derecho. Todas esas líneas sin huella que trazan en el aire los aviadores jugando a los "records" se trata ya de hacerlas indelebles. En el VIII Congreso Internacional de Aviación figuran temas sobre estudios postales con su distinción entre Estados y particulares, reglamentaciones aduaneras, regulación de rutas y vías aéreas en relación con la actividad del Estado, seguros de responsabilidad y casos de fuerza mayor que los determinan.

Es decir, que se trata de determinaciones legales de las rutas aéreas. Ya la tierra es pequeña para el dominio de los hombres. Ya el mar está trillado. También al aire se le pondrán linderos. Ya ni el consuelo de mirar a lo alto, como a un infinito de liberación, cuando angustie, por sobre toda resistencia del alma esclavizada, la vida. Va a parcelarse hasta "la mentira del cielo azul". Ya "es cielo" y "es azul". Ya es una verdad cotizable para la ambición de los hombres "tanta belleza".

Resignémonos.

Y entretanto, pues que los niños juegan, esperemos.

ESPERASE QUE SERA AUTORIZADA LA CANTIDAD DE CIENTO SESENTA MILLONES PARA CREDITO AGRICOLA

Las damas españolas continúan enviando valiosas joyas para la coronación de la Virgen de Guadalupe, en Badajoz.—La Marquesa de Torrefresno envió un aderezo de gran valor

MADRID, mayo 29. (UP).—En el consejo de ministros celebrado hoy se ha acordado declarar de urgencia la construcción del ferrocarril de Logroño a Pamplona, de 67 kilómetros, y el de Reino a San Sebastián, de 38 kilómetros. Se adjudicó el tercer tramo del ferrocarril de Baeza a empalmar con el de Cuenca-Utiel, con 70 kilómetros, importando 26 millones de pesetas.

Se resolvió después el decreto simplificando los trámites de los Ayuntamientos para conseguir ayuda del Estado para las obras de abastecimientos de aguas.

Se aprobó el decreto creando las juntas regionales de crédito agrícola, con miras a ampliar la acción del Crédito Agrícola, que actualmente operaba solo a través de la Junta Central. Se pretende ampliar los beneficios de la institución mediante el contacto directo con las Juntas Regionales de Agricultores. Hasta ahora, el Crédito Agrícola operaba con 25 millones de pesetas, cantidad máxima autorizada, pero los técnicos esperan que será elevada a 160 millones.

Se dió aprobación al decreto convocando al Congreso Ibero Americano de Sevilla, para tratar de la condición jurídica de los emigrantes, nombrándose una Comisión organizadora formada por los señores Yanguas, Beujumea, Camilo Barcia, Conde de Altea y otros, que gestionarán la concurrencia de todos los países de habla española y portuguesa.

Se aprobaron las condiciones de emisión de 25 millones de pesetas de la Confederación Hidrográfica del Ebro.

Se decidió que el ministro del Trabajo, señor Aunós represente a España en la Conferencia Internacional del Trabajo que ha comenzado sus sesiones en Ginebra.

El ministro de Hacienda, señor Calvo Sotelo, presidirá el sábado la sesión de clausura del Congreso Municipalista de Zaragoza, al que asisten muchos extranjeros.

LAS DAMAS ESPAÑOLAS CEDEN SUS JOYAS PARA LA CORONA DE LA VIRGEN DE GUADALUPE

BADAJOZ, mayo 29. (UP).—Continúan intensificándose los preparativos para la coronación de la Virgen de Guadalupe, fiesta que se llevará a cabo, con toda solemnidad, el 12 del próximo octubre. Se han recibido numerosas joyas para la confección de la corona, y la condesa de Torrefresno ha entregado con ese objeto un aderezo que tiene un valor de varios millares de duros.

ASAMBLEA DE MUNICIPIOS EN ZARAGOZA

ZARAGOZA, mayo 29. (UP). — Hoy se ha inaugurado en esta ciudad la asamblea de municipios con la concurrencia de quinientos congresistas. Uno de los acuerdos adoptados hoy fué dividir la asamblea en tres secciones, de haciendas locales, de urbanismo y de casas baratas. El tema principal de la asamblea es el de las haciendas locales.

LA SARDINA EN VIGO

VIGO, mayo 29. (UP). — En la lonja de contratación del pescado se vendieron 731 cestas de sardinas a precios entre 30 y 61 pesetas la cesta.

TUY Y LA ARGENTINA

TUY, mayo 29. (UP).— En la sesión municipal celebrada hoy se dió lectura a una comunicación de la Casa de Tuy, de Buenos Aires, solicitando que se dé el nombre de República Argentina a una plaza o paseo tudense, y el nombre de Angel Gallardo a una calle de la ciudad en recuerdo a la visita que hizo recientemente a Tuy el ministro de Estado argentino. El asunto se tomó en consideración.

CARRETERA DE ENCRUCIJADA A LA SALUD

La Carretera de la Encrucijada a la Salud.—Los señores Rafael García, Angel Rodríguez Lorenzo, Manuel Balba y señora Angela Berry, propietarios de fincas enclavadas en la zona agrícola comprendida en el tramo que falta por construír en la carretera de la Encrucijada a la Salud hasta el paradero del Valle, se dirigieron por escrito al Gobernador de la Provincia, interesando se acabe de terminar esa obra, de la que esperan grandes beneficios los agricultores que residen en ese perímetro, por las facilidades que han de tener para el transporte de los frutos menores, que se cultivan en ese Término en gran escala.

Esta solicitud pasó para su estudio al Departamento de Obras Públicas Provinciales.

El Banco de España Tiene una Reserva de 267 Millones 942.000 Pesetas en Oro y Cerca de 800 Millones en Plata

EL AGREGADO COMERCIAL AMERICANO INFORMA A SU GOBIERNO SOBRE LA GRANDIOSA PROSPERIDAD HISPANA

Las recientes estadísticas demuestran el extraordinario crecimiento mercantil, industrial y obrero en Madrid, así como la disminución de accidentes causados por el trabajo

EL DOMINGO SE CELEBRARA EN OVIEDO UN GRAN CONGRESO MINERO PARA ESTUDIAR LA CRISIS

Aun aumentados los derechos al carbón inglés importado siempre podrá venderse en España a un precio muy inferior al del carbón nacional, lo que hace más aguda la crisis

WASHINGTON, Mayo 29.—(S.R.)—El agregado comercial de la Embajada de los Estados Unidos en Madrid informa a su Gobierno que la prosperidad económica de España continúa siendo brillante y que las cotizaciones en la Bolsa de Valores son muy altas, permaneciendo firmes todos los valores con excepción de los ferroviarios.

Informa también que el Banco de España tenía el 5 de Mayo una reserva de 267 millones 942,000 pesetas en oro y cerca de ochocientos millones de pesetas en plata.

CRECE LA INDUSTRIA MADRILEÑA

MADRID, Mayo 29.—(U.P.)—En una estadística del trabajo confeccionada por el Ayuntamiento se refleja el creciente movimiento mercantil, industrial y obrero de Madrid, así como la disminución de accidentes del trabajo, de huelgas y de mortalidad. Existen actualmente matriculados quince mil seiscientos dos comerciantes, quince mil ochocientos ochenta y dos industriales y ciento cinco mil quinientos cincuenta y ocho obreros, con un jornal medio de ocho pesetas diez céntimos.

Hay también doscientas cinco sociedades patronales y doscientas dos obreras.

CONGRESO MINERO EN OVIEDO

OVIEDO, Mayo 29. — (U.P.)—El próximo domingo se celebrará un congreso minero extraordinario, al que asistirán delegaciones de todas las secciones del sindicato minero. Se tratará de la actitud que han de asumir ante la crisis hullera.

El gobernador civil de la provincia ha dado autorización para la celebración del Congreso, y el señor Llaneza, uno de sus organizadores, ha declarado que se solucionará la crisis mediante la intervención de la provincia para evitarlo.

MADRID, Mayo 29.—(U.P.)—El periódico "La Epoca", refiriéndose al problema del carbón en España, señala el hecho de que concurren circunstancias de orden mundial de remedio difícil.

"Ni las primas, ni el estatuto carbonero, ni el consumo de carbón bastan para resolver la crisis, — dice el periódico —. Actualmente, hay más de trescientas mil toneladas de carbón esperando compradores. Y no son justos los argumentos que se dirigen contra los patronos, porque ¿qué hubiera sido de nosotros durante la guerra sin ese carbón malo que hoy se rechaza?"

"La Epoca" recalca después que no se trata del problema de producción, sino del consumo. Reconoce que coinciden dos hechos: el de haber trescientas mil toneladas de carbón en las bocaminas, y el de contarse, sólo en Asturias, cuatro mil mineros parados, no obstante que únicamente se trabaja en las minas cuatro días por semana. Después señala que cuanto más rendimiento dé el trabajo más carbón sin vender se acumulará, y cuanto más quieran producir los patronos mayor será después el paro forzoso.

El periódico pasa luego a señalar los inconvenientes de extender el consumo como se preconiza, pues el carbón inglés, aumentados los derechos a diez pesetas oro, puede venderse en España a 45 pesetas tonelada, cifra inferior a la más baja posible del carbón nacional. Y como hay 75 mil toneladas que entran en el país pagando solamente cuatro pesetas de derechos, la competencia es aún más ruinosa.

"La Epoca" señala finalmente que la hulla blanca (petróleo y gasolina) va sustituyendo al carbón, y termina afirmando que la actual crisis carbonera debe ser objeto de un detenido examen. Se trata de un complejo reajustamiento económico, que es muy lento, y todo cuanto se haga para salvar la crisis merece un tributo de justicia.

LAS MINAS DE RIO TINTO

MADRID, Mayo 29.—(S.R.)—El gobierno de España no ha hecho ninguna declaración oficial con respecto a la reciente aclaración de la Compañía de Río Tinto, en Huelva, diciendo que la administración española tiene plena confianza en sus operaciones y acepta sin reparos sus análisis de mineral exportado.

Se recordará que la Compañía Minera de Río Tinto fué denunciada como defraudadora al Estado con el contenido de los minerales que exportaba, haciéndolos aparecer como de inferior calidad siendo cobre en su mayoría.

EXPOSICIONES Y CONGRESOS QUE HABRA EN SEVILLA

Empezaron las obras del pabellón colonial, donde habrá una gran exposición de filatelia

Al día siguiente de inaugurarse la Exposición Ibero-Americana de Sevilla, señalada definitivamente para el día 15 de Marzo del entrante año, tendrá efecto la solemne apertura del Congreso Cultural Hispano-Américano, un acontecimiento de alta resonancia, y al cual asistirán los más notables intelectuales del habla española.

Las bases de la organización de este importante Congreso han sido aprobadas, según los informes llegados a poder de la Oficina de Información y Propaganda de la Comisión cubana.

El Comité Ejecutivo de la Exposición Ibero-Americana ha ofrecido todas las facilidades para que este Congreso resulte todo lo espléndido que el motivo amerita.

Congreso de Municipalidades.—Otro de los Congresos que se celebrarán en la ciudad de Sevilla, una vez inaugurada la exposición será el IV Congreso de las Municipalidades al cual asistirán comisiones de naciones extranjeras.

Han comenzado a recibirse muchas adhesiones y de los Estados Unidos anuncian la organización de una expedición especial para asistir a este Congreso de Municipalidades.

Exposición Filatelica en el Pabellón colonial.—En estos días han dado comienzo las obras para la construcción del Pabellón Colonial uno de los más artísticos e interesantes de la Exposición Ibero-Americana de Sevilla.

En la construcción se utilizarán maderas de los bosques de Guinea, con las cuales se construirán también las vitrinas para las exhibiciones. Anexo a este Pabellón se construirá un kiosco dedicado exclusivamente a Exposición filatélica que tendrá un alto valor. En una instalación especial se presentará todo lo relacionado con la Sanidad.

Exposición de agricultura.—La Comisión Regia de la Seda ha informado que concurrirá a la Exposición con una instalación de conjunto para la cual se harán grandes preparativos.

El Ministro de fomento.—El Gobierno español ha acordado que el Ministerio de Fomento concurra a la Exposición de Sevilla, con un Pabellón Oficial donde, entre otras, estarán representadas las Confederaciones Hidrográficas, las grandes empresas particulares, las Compañías Mineras, de Hulla Blanca, etc.

Industrias de guerra.—Igual el Ministerio de la Guerra presentará un Pabellón con las industrias fabriles de la Guerra.

AUTOMOVILES CIRCULADOS

Por las distintas estaciones de policía, fueron circuladas hasta las seis y media de la tarde de ayer, las chapas: omnibus 40551, de la empresa La Cubana y número 1 de La Playera; autos 23003 y 18537 y auto cuña 574 y auto 33872.

COMIDILLA

DON QUIJOTE EN LA COMEDIA

Don Salvador Salazar es un literato que hace literatura porque siente que el siglo de la dicción ha pasado y porque sabe que pelechamos en el siglo de la acción.

Nosotros, los escritores de poca monta, decimos: don Salvador, hace. El hecho, queda; las palabras, huellan; pero se desvanecen. Si alguna frase aguda, o quier cáustica, vive en la vibración del pensamiento pópulo, se olvida el nombre del autor al cabo de las horas, y la frase feliz pasa a ser del "romancero general". Los romances, no se sabe de quien son... Los dijo un tal bohemio que desdeñó la corbata porque no tenía camisa para meterla en jareta.

Todos dijimos algo de Dulcinea y del monumento del Toboso y de la Reina española que lo ampara. Salazar, ha **dicho**; pero **hará**, además, una función en demanda de ochavos. En la carta que me envía, y que copio, lo dirá él mejor que yo. Oído a la caja:

"La Habana, Mayo 20 de 1928.

Sr. D. Atanasio Rivero,

Presente.

Mi distinguido amigo y cultísimo compañero:

Gracias mil por su amable y cariñoso comentario de hoy a mis empeños en favor de la estatua del Quijote. No sabe usted a lo que sabe encontrar amigos generosos y colaboradores entusiastas y desinteresados, en estas empresas que roban el tiempo y el descanso, no producen sino disgustos y contrariedades, y, al cabo, redundan en gloria ajena.

Me atrevo a esperar que le veremos en la fiesta. Es usted tan **cervantista**, que no puede dejar pasar sin su visita y comentario, este atre vido intento de poner en escena el bello pasaje del gran libro, desde que llegan Caballero y Escudero a casa de los Duques hasta que sale Sancho camino de su Insula feliz...

Además de esa "escenificación", que me ha dado una comedia en dos actos, trato de "animar" también el retrato que pintó Juan de Jáuregui: el Maestro Bencomo me hará una ampliación para la escena, y mi joven y aplaudido "primer actor", el estudiante Alfredo M. Petit, caracterizará el rostro del Manco inmortal, recitando las bellas palabras que figuran en el prólogo de "Las Novelas Ejemplares".

Otros números interesantes y bellos habrá en el programa: ya se lo enviaré completo, y verá usted que no será tiempo perdido el que pase en nuestra compañía, donándonos, al par, el gratísimo placer de la suya. Su afectísimo

Salvador Salazar".

Este donoso empeño de don Salvador Salazar está anunciado en el Principal de la Comedia para mañana día treinta y uno. (No sé si esta fecha será un obstáculo. Debiera esperar al día dos para dar tiempo al cobro de "soldadas" con que cada quisque pueda rascar los ochavos de su peculio). Buenas y gordas se las deseo a Salazar: buenas y gordas, porque Salazar sabe que desde Calderón de la Barca hasta la hora de ahora, han fracasado todos los que metieron la cucharada en la artesa de Cervantes. Su pegujal está intangible; encantadores lo guardan... Hay para sudar gordo, don Salvador del alma mía!

Sin embargo, usted no se asuste y rasque en la artesa. "Yo, soy yo", diga usted, como puede decirlo, y adelante con los faroles. Su talento le abona: ha escogido usted con mano maestra los episodios mansos de Don Quijote. En la casa del Duque mi señor, el fidalgo no mata a nadie, y no monta si no es en Clavileño; oye cencerros y es gateado; le llegan al alma aquellas coplas que cantadas encantan y está a punto de perder la honestidad, pero se mantiene en toda su entereza al márgen de los cencerros, de los gatos y de las dueñas, Dulcinea in gloria. Eso es teatral, y bien.

Iré—¿cómo no?—iré a la Comedia y "al campo", si usted o don Núño o don Quijote me lo demandan; iré a ver a Panza con la bolsa vacía de ayuda de costa, y las alforjas rellenas de suaves consejos... Iré a ver a vuestro discípulo Mr. le Petit encarnar la figura definitiva de Miguel de Cervantes: que es la de Jáuregui, aunque algunos eruditos pelones se hayan dado un filo en menoscabo de su legitimidad... El mismo Fitz Maurice, merece un repelón a mano airada, por el poco respeto con que trata aquellas palabras de verdad: **Este que veis aquí** de rostro aguileño...

Atanasio RIVERO.

AJILIMOJILI

Encontré a Regino López, que me echó el caballo encima:—Oye, Riverín; me has tirado a dependiente de quincalla presentándome agachado y enseñando todo el **torso** ante el orbe católico y ante el orbe protestante... Lo del **torso** guárdatelo para un día de conferencia: es una palabra imantada que usa Robreño cuando habla con señoritas mecanógrafas... Bueno; pues a pesar del torso, te perdono.

Mañana me voy, y juro a Dios de Grado, que es uno de los mejores dioses que hay en Asturias, que te he de traer una lata de chorizos llena de chorizos, **pa** que tomes pan y mojes.

Diciendo esto, volvió el torso, y hacia Grado va viento en popa... Traerá los chorizos? Lo dudo. Me dicen de Regino que es perro viejo que ladra y no muerde, y que casi nunca cumple sus amenazas.

Vale.

EL JESUS DEL GRAN PODER

Viene de la PRIMERA página

metros, paracaídas, etc., el peso total del aparato está calculado en seis toneladas y media.

La velocidad del aparto puede ser de 200 kilómetros a la hora con la carga máxima, que irá aumentando, a medida que aquélla disminuya, hasta alcanzar un velocidad de 225 a la hora.

La capacidad del aparato permite esperar de él un rendimiento de cuarenta a cincuenta horas de vuelo, fácil de conseguir, ya que, según se ve en el parte meteorológico, los aviadores, pasada la Arabia, sobre Persia, y en las costas de la India, el viento del Oeste bastante fuerte, que les será completamente favorable, imprimirá al avión una buena velocidad, dado que ya irá en más de la mitad aligerado de peso.

LA RUTA DEL VUELO

El vuelo ha de ser en línea recta precisamente, y sabido es que la línea recta entre dos puntos cualquiera de la esfera terrestre es un arco de círculo La representación llamada ruta ortodrómica va cortando a los meridianos, según ángulos diferentes, lo que representa un inconveniente para la navegación al compás, ya que para seguirla será preciso ir variando el rumbo de la brújula con tanta más frcuencia cuanto más exactamente quiera seguirse la ortodrómica.

Por el contrario, la loxodrómica es la línea que corta a todos los meridianos con el mismo ángulo y que se emplea en las cartas de proyección Mercator, usadas en navegación, propiedad que las hace muy sencillas de seguir, puesto que uniendo el punto de salida con el de llegada por una recta, se tiene el rumbo de brújula necesario para trasladarse de un punto a otro.

Cuando estos puntos están en latitudes próximas al Ecuador, la diferencia es pequeña, pero apartándose aumenta.

En el caso del rumbo a seguir por los capitanes Jiménez e Iglesias, como la distancia es de 6.000 a 8.000 kilómetros, la diferencia, según ellos mismos advierten en su estudio, entre la ortodrómica y la loxodrómica, es de orden de 300 a 400.

Jiménez e Iglesias seguirán la línea loxodrómica.

Las distancias en la línea ortodrómica comprendidas enrte 6.000 y 8.000 kilómetros en la ruta a seguir abarcan, como puntos de apoyo para el vuelo, los siguientes puntos:

A Bender-Abbas, 5.780 kilómetros.
A Djask, 6.000.
A Cherbor, 6.300.
A Karachi, 6.900.
A Khort (Indus), 7.050.
A Mandwi (Kutgh), 7.160.
A Baroda, 7.560.
A Bombay, 7.800.

LOS AVIADORES

El piloto del "Jesús del Gran Poder", capitán de Infantería don Ignacio Jiménez Martín nació en Avila el 22 de mayo de 1898, e ingresó en el Ejército el 4 de Septiembre de 1914. Sirvió en Africa, en las fuerzas regulares, con el empleo de alférez, hasta que pasó al servicio de Aviación, donde se destacó pronto, siendo nombrado profesor de Breguet, cargo que desempeñó en Sevilla y en Madrid.

Afecto al servicio de la Aviación estuvo también en Africa en diferentes ocasiones, bombardeando en la escuadrilla de hidros de que formaba parte Franco.

En agosto de 1925 sufrió un grave accidente, al amarar a las once de la noche. Resultó con la fractura de la base del cráneo y se halló varios meses en gravísimo estado. Después actuó con los sexquiplanos en la toma de Alhucemas.

El capitán Jiménez es un gran aviador, habiendo establecido los records nacionales de duración y distancia, que ha superado en cinco veces el primero y el cuatro el segundo.

Está clasificado en el Cuerpo de Aviación como jefe de grupo.

El navegante del avión, capitán de ingenieros, don Francisco Iglesias Brage nació en Ferrol, el 21 de mayo de 1900. Su historia en Aviación es corta, pero goza de alto prestigio. Grandes vuelos sólo ha realizado dos, con Jiménez precisamente, el de Cabo Juby y el de las veintiocho horas.

En la escala de Aviación está clasificado como oficial aviador.

EL MARQUES Y GENERAL ITALIANO HIZO ESAS MANIFESTACIONES A LA PRENSA EN NOMBRE DE MUSSOLINI

"La simpatía que sienten los italianos por España se ha acrecentado por la cordialidad que encuentran en este país. La aproximación italo-hispana se ha convertido en realidad"

MAÑANA JUEVES HARAN SU NUEVA ETAPA HASTA SAN CARLOS DE LA RAPITA, EN TARRAGONA

En el palacio del Senado, en Madrid, se ha inaugurado ayer el Octavo Congreso Internacional Jurídico de Aviación, bajo la presidencia del Infante don Alfonso, representando al Rey

EL GRAN CRUCERO MEDITERRANEO DE 62 HIDROS ITALIANOS

CARTAGENA, mayo 29. (UP) El general marqués de Pinedo ha reclarado a los periodistas madrileños que vinieron a esta ciudad para hacer la información de la llegada de la escuadrilla de hidroplanos italianos, que Benito Mussolini, primer ministro de Italia, se preocupa preferentemente de la aeronaútica.

Agregó que Mussolini espera crear la mejor escuadra aérea, a fin de demostrar el poder italiano en el aire. A este efecto, dice Mussolini, refiriéndose a sus proyectos aeronaúticos, que la aviación italiana llegará a oscurecer el brillo del sol.

La oficialidad italiana se encuentra satisfechísima de las atenciones de que es objeto en España, repitiendo los conceptos que pronunció anoche el general Balbo contestando, al final de un banquete, al discurso del general Soriano, jefe de la Aeronaútica Española. El general Balbo dijo "que la simpatía que sienten los italianos por España ha acrecido por la cordialidad que encuentran en este país, habiéndoles servido el viaje para convencerse de que la aproximación italio-española ha dejado de ser una aspiración, para convertirse en realidad".

En efecto, los generales Balbo y Pinedo nos manifestaron hoy que están encantados del entusiasmo y cariño con que han sido recibidos en España.

Esta tarde a la una se celebró en el aerodromo de Los Alcázares un almuerzo en ohnor de los tripulantes de la escuadrilla italiana, un almuerzo en honor de los tripulantes de la escuadrilla italiana, presidido por el infante don Alfonso y las autoridades Despues, recorrieron los italianos la población y por la noche concurrieron al banquete de honor, al que también asistieron los jefes que llegaron de Madrid y las autoridades de Murcia y Cartagena.

El banquete fué en el Teatro Principal, de trescientos cubiertos. La sala estaba adornada con banderas y flores. El alcalde ofreció el homenaje, brindando por el progreso de Italia. Contestóle el general marqués de Pinedo, diciendo que estaba encantado, así como sus compañeros, por la acogida que España les ha hecho, brindando despues por el Rey, la Marina y el Ejército español. Una banda tocó los himnos español e italiano, y despues la marcha fascista.

Entre los festejos señalados para mañana figuran un banquete del Ayuntamiento y una verbena en los arsenales.

Los generales Balbo y Pinedo, junto con otros jefes italianos y acompañados por los generales Soriano, y marqués de Casa Davalillos, coronel Kindelan y marqués de Quintanar, se trasladaron en aviones españoles a Granada y despues a Sevilla.

LLEGA A SEVILLA EL GENERAL BALBO

SEVILLA, mayo 29 (UP) A las cuatro y cuarenta de la tarde llegó al aerodromo de Tablada un trimotor Junkers italiano, que conducía al sub-secretario de Estado italiano, General Balbo, a su ayudante, el teniente Balbo, a los Coroneles Amani y Leguini, al diputado Polverilli, y al Comandante Longo. Fueron recibidos por el General Soriano, el Cónsul de Italia y los aviadores de la base.

Momentos después, aterrizó un trimotor Junkers, de bombardeo, de la aviación militar española, conduciendo al general Barón de Casa Davalillo y a los reporteres de los diarios italianos, que visitaron las dependencias de la base, explicándoles el general Soriano el funcionamiento de los talleres, en los que se fabrica un avión diario.

Terminada la visita, se les obsequió a todos con un lunch en el pabellón de oficiales.

IRAN A LOS ALFAQUES LOS HIDROS ITALIANOS.

CARTAGENA, mayo 29 (UP).—La escuadra de hidroplanos italianos del general Marqués de Pinedo prepara la próxima etapa de la expedición mediterránea que vienen haciendo la cual será pasado mañana jueves a San Carlos de la Rápita, en Tarragona, donde acuatizarán en el puerto de Los Alfaques.

Allí estarán dos días, y partirán para la base francesa de Vert, cerca de Marsella.

El capitán general de Cataluña ha aceptado la invitación del Alcalde de San Carlos de la Rápita de trasladarse a aquella ciudad con motivo de la visita que ha de hacer la escuadrilla aeronaval italiana al puerto de Los Alfaques.

La escuadrilla se compone de 58 aparatos ligeros y seis de grandes dimensiones.

GRAN CRUZ A UN GENERAL ITALIANO.

MADRID, mayo 29 (UP).—Se ha concedido la gran cruz del Mérito Militar al General italiano Mauricio Marsengo.

EL CONGRESO JURIDICO DE AVIACION.

MADRID, mayo 29. (UP).—Esta mañana se ha inaugurado en el Palacio del Senado el Octavo Congreso Internacional Jurídico de Aviación, bajo la presidencia del Infante Don Alfonso, en representación del monarca español. Pronunciaron discursos el ministro de Gracia y Justicia y el presidente efectivo del Congreso señor La Pradelle.

Concurren a la conferencia, numerosos profesores extranjeros de derecho aeronáutico.

Terminados los discursos se celebró una plenaria, eligiéndose la mesa definitiva, y esta tarde han comenzado las discusiones de los asuntos que figuran en la agenda.

El presidente señor La Pradelle, expuso los antecedentes del Derecho Aéreo, y excita a los congresistas a seguir dignos de la conquista del aire. Después pronunció frases elogiosas para España y sus progresos, iniciados con Colón y epílogados por el comandante Franco, además de ser la tierra de los grandes juristas, como Francisco Vitoria.

Fueron designados vicepresidentes del Congreso los señores Clemente de Diego, Marqués de Olivart y León Ramos, de España; Feris, de Dinamarca; Giannini, de Italia; Talamaont, de Francia; Richter, de Alemania; Pitter, de Suiza; y Fernández Medina, del Uruguay. Fué nombrado Secretario General el francés Fabri.

COMO REALIZO LA FUGA EL CAJERO DE LA "BARAGUA"

En el mes de abril, al enterarse de que se iba a investigar, desapareció del lugar

Ampliando la información referente a la denuncia presentada en la Judicial por el doctor Wolter del Río, referente al desfalco cometido en la Compañía Azucarera Baraguá, se dice en la denuncia que el contador-cajero Mr. Ricardo Griffith Roberts, era superintendente de la Compañía, observándose al comprobar los balances, irregularidades cometidas por él, puesto que se vió que se apoderaba del producto de las operaciones mercantiles y no lo ingresaba en caja.

El desfalco aparece ser hasta ahora de $43.160.60 sabiéndose que parte de las mercancías cuyo valor no ingresaba en caja el superintendente-cajero infiel las vendió a la razón social González y Gutiérrez, de Ciego de Avila, por un valor de pesos 16.093.09, no ingresando de esa cantidad $11.768.58 de los que se apropió Mr. Griffith.

Al saber el cajero que se había iniciado una investigación y que se estaba haciendo inventario se ausentó de Baraguá en abril, y no se ha logrado averiguar el lugar en que se encuentra.

Griffith es de Carlton York, Inglaterra, de 46 años de edad y casado.

Se dió cuenta al juez de Ciego de Avila, al que corresponde conocer de la denuncia.

LAS ELECCIONES DE LOS ESTIBADORES

Elecciones de la Federación de bahía el próximo domingo.— El señor Gervasio Sierra, Secretario General de la Confederación Nacional Obrera de Cuba y del Sindicato de Estibadores y jornaleros de la Bahía de la Habana, participó ayer en el Gobierno de la Provincia que el próximo Domingo se celebrarán elecciones generales para renovar la directiva del referido Sindicato, acompañando una de las candidaturas que ha de figurar en esa lucha comicial.

Nuestros Anuncios Clasificados

EL NUEVO SERVICIO DE MENSAJEROS

Con la implantación de este nuevo servicio en el Departamento de ANUNCIOS CLASIFICADOS le ahorramos a nuestros clientes molestias y trabajo.

Llame por cualquiera de los números

A-3333 o A-1014

y le recibiremos su anuncio por teléfono, pasando luego un Mensajero a cobrárselo donde usted indique.

M.E.C.D. 2016