SECCION 1ª

TIEMPO PARA HOY
Tiempo para hoy: Bueno. Nublados. Vientos variables.

DIARIO DE LA MARINA

EDICION DE LA MAÑANA
INFORMACION CABLEGRAFICA MUNDIAL POR NUESTROS HILOS DIRECTOS

SECCION 1ª

AÑO XCVI. — No. 147 | Acogido a la Franquicia Postal | LA HABANA, DOMINGO 27 DE MAYO DE 1928. — SANTOS JULIO Y RANUFO | El Periódico más antiguo de Cuba | 52 PAGINAS. — 10 CENTAVOS

EXPECTACION MUNDIAL POR U. NOBILE

TODO HACE CREER QUE SE HA PERDIDO EL DIRIGIBLE "ITALIA", ABRUMADO POR EL PESO DE LA CAPA DE HIELO Y EL ENTORPECIMIENTO DE SUS MOTORES

EL MIERCOLES SALIO EL "ITALIA" PARA UN VUELO ARTICO QUE NOBILE CREIA DE OCHENTA Y DOS HORAS DE DURACION, CRUZANDO EN LA MADRUGADA DEL JUEVES 24 POR ENCIMA DEL POLO NORTE GEOGRAFICO

NOBILE PENSABA REGRESAR EL MISMO JUEVES A KINGS BAY, Y EN VEZ DE ESTO, EL VIERNES AVISABA LAS DIFICULTADES QUE SE LE PRESENTABAN

ROMA, mayo 26. (Prensa Aliada). — ¿Qué ha ocurrido a Nobile y su gente? ¿Dónde está el "Italia"? He aquí las preguntas que se hace hoy toda esta nación.

Los italianos luchan duramente para cerrar el paso a la desesperanza. El fascismo parece que les ha templado el ánimo y no quieren rendirse al pesimismo. Pero tampoco dejan de pensar en todos los aspectos que ha podido presentar la heroica lucha que Nobile señalaba en sus radiogramas de la madrugada del viernes y que para todo el mundo ha tenido fin a las cuatro de la tarde del mismo día, hora del último despacho del comandante del "Italia".

¿Qué ha pasado desde entonces? Es preciso recordar todos los detalles de este viaje aéreo.

A CUARENTA KILOMETROS

Salió el "Italia" el miércoles 23, a las tres y media de la madrugada, de Kings Bay para un vuelo ártico que Nobile creía de ochenta y dos horas de duración, por lo menos. Al cabo de veintiúna horas justas, a las doce y media de la madrugada del jueves 24, el "Italia" pasaba por encima del Polo Norte Geográfico, describiendo círculos durante dos horas, al cabo de las cuales emprendió el regreso a su base de Spitzberg. Pensaba Nobile estar de vuelta en Kings Bay de diez a doce de la noche del mismo jueves.

No fué así, y a las dos de la madrugada de ayer, viernes 25, comunicaba por radio que estaba cerca del archipiélago de Spitzberg, pero que luchaba con fuertes vientos. A las cuatro de la madrugada informaba que se habían presentado niebla, nubes bajas, vientos y heladas. Estas últimas llegaron a formar una capa de hielo sobre la envoltura del dirigible, aumentando su peso considerablemente.

LA PEOR CONTRARIEDAD

Esta es la peor contrariedad que pudo presentarse al dirigible. Como si fuera pequeña, un motor no funcionaba, la nave aérea marchaba sólo a cuarenta kilómetros, la mitad de su velocidad media, y amenazaba el agotamiento del combustible. Estas graves noticias se contenían en dos radiogramas, de las diez de la mañana y de las cuatro de la tarde, y en ninguno de ellos rectificaba Nobile su posición cerca de Kings Bay.

Desde entonces, el silencio más absoluto. ¿A qué se debe ese mutismo del radio del "Italia"? ¿Inutilizó la estación de abordo una ráfaga de la furiosa tempestad? De Kings Bay comunican hoy que el tiempo ha mejorado mucho y el temporal amainado casi por completo.

¿Cayó el "Italia" bajo el peso del hielo depositado en su envoltura, que dificultaba toda maniobra estando como estaba la nave imposibilitada de desarrollar toda su fuerza, con un motor inútil y la tripulación agotada por un vuelo que ya llevaba entonces de duración sesenta horas, dieciseis de las cuales por lo menos dedicadas a combatir la tempestad?

Los cablegramas que se van recibiendo no despejan la incógnita, y algunos agravan la situación anunciando que el dirigible ha podido ser arrastrado a Nueva Zembla o a las costas de la Siberia. Es decir, a enorme distancia de las cercanías de Spitzberg, donde ya estaba el "Italia". En todas esas regiones hay estaciones de radio que hubieran comunicado el hecho.

LA TRIPULACION DEL "ITALIA"

Con el general Nobile, que lo manda, la forman quince hombres más, muchos de ellos veteranos del vuelo Amundsen-Nobile del año pasado.

Los capitanes Adalberto Mariano y Filippo-Zappi y el teniente Alfredo Viglieri, de la armada italiana, tienen a su cargo la navegación del "Italia".

El ingeniero Trojani, antiguo compañero del general Nobile, atiende a los motores con la ayuda de cuatro mecánicos.

Las observaciones científicas de la nave aérea durante los vuelos están a cargo del profesor de física Aldo Pontremoli. Ayúdanle tres marineros.

El servicio meteorológico se halla bajo la protección del meteorólogo sueco, Finn Malmgreem, agregado al personal del "Italia". El profesor Behounet, del Instituto Radiológico de Praga, va en el dirigible con un aparato para medir la electricidad atmosférica.

Y el Padre Gianfranceschi, sacerdote jesuíta, actúa como observador científico, además de ser el capellán de la expedición.

CARACTERISTICAS DEL DIRIGIBLE

El "Italia" que manda el general Nobile, es un dirigible semejante al "Norge", en el que se hizo el vuelo del año pasado bajo la dirección conjunta de Amundsen y de Nobile. Desplaza 18.500 metros cúbicos; tiene 106 metros de largo y 19 de ancho, y lleva tres motores de doscientos cuarenta caballos cada uno. Se han introducido algunas modificaciones, nacidas de la experiencia del vuelo del "Norge", pero se refieren principalmente al confort de la dotación y a su protección contra el frío.

La velocidad máxima del dirigible es de 110 kilómetros por hora y la media pasa de los 85 kilómetros.

La nave aérea está equipada con aparato de radio que le permitirá comunicar a varios miles de kilómetros de distancia.

El equipo de radio del "Italia" es de fabricación italiana y ha pasado por pruebas muy completas, según afirma el general Nobile. Los aparatos son muy flexibles, es decir, adaptables a ondas de diferente longitud. El equipo trasmisor está diseñado expresamente para la trasmisión de onda continua. Las antenas son alambres macizos, que cuelgan del dirigible. La longitud de cada alambre varía con la onda para que haya de emplearse.

OBJETO DE LA EXPEDICION

El "Italia" empezó su viaje el 15 de mayo, saliendo de Milán a Stolp, en Alemania, a donde llegó felizmente, no sin combatir contra un terrible temporal.

De Stolp, a los pocos días, marchó a Vadsoe, de aquí a Spitzberg, y este vuelo de ahora es la segunda de las exploraciones que intenta hacer sobre el Polo Norte.

El objeto de las mismas no es tanto la conquista del Polo como la exploración del casquete polar en busca de las tierras que puedan existir en esa región. Hasta ahora las dos expediciones realizadas, una en 1925 por Amundsen en avión, y otra en el "Norge", parecen indicar que no hay tierras; pero la exploración no fué muy detenida ni abarcó mucho radio.

El viaje del "Norge" fué de Spitzberg a Alaska. En la expedición actual Nobile no piensa llegar a América, sino regresar a su base de Spitzberg después de cada exploración.

De ahí el establecimiento de la base flotante que constituye el "Cittá di Milano", desde el cual también se hacen observaciones científicas y geográficas, dirigidas por el profesor Amadeo Nobile, hermano del general, y por el profesor Filippo Heredia, con la cooperación de meteorólogos rusos y noruegos.

Wilkins, el piloto que voló al Polo Norte en aeroplano y que se apercibe para cooperar al rescate de los heroicos tripulantes del "Italia"

NO SE SABE AUN CUANDO SALE EL SR. G. DE AGÜERA

Su viaje y la fecha de éste dependen de la solución de diversos asuntos pendientes

Al dar cuenta del viaje del señor Gutiérrez de Agüera, Embajador de España, se ha publicado erróneamente por algunos colegas que el ilustre diplomático embarcaría hoy domingo en el "Cristóbal Colón".

El viaje del señor G. de Agüera depende de varios asuntos que reclaman su presencia en esta capital. Por consiguiente, no puede fijarse la fecha en que el Embajador emprenderá su viaje de descanso a España.

Con el objeto de evitar trastornos a las numerosas personas que sin duda habrían de concurrir hoy al muelle a la salida del mencionado trasatlántico para saludar al significado viajero, publicamos la presente nota.

Se Otorgará un Voto de Confianza por el Congreso al Presidente de la República

Esta autorización está, además, contenida en la Ley de Bases del Presupuesto y ha sido dada con anterioridad a otros Presidentes, en casos análogos

Hablando ayer con los reporters que hacen la información de la Secretaría de Gobernación el Representante por Matanzas señor Juan Rodríguez Ramírez, manifestó su impresión de que el Congreso procederá, al discutir los Presupuestos Generales de la Nación, a otorgar un voto de confianza al Presidente de la República, para que, con más amplios antecedentes de las necesidades del momento, lo lleve a un reajuste en los gastos conforme lo estime oportuno.

Estima dicho congresista que implícitamente esta facultad la tiene el Jefe del Estado por la misma Ley de Bases de los Presupuestos, y que existen precedentes de haberse hecho en forma análoga por el Congreso con los anteriores Presidentes en numerosos casos en que fué necesario también realizar economías.

IMPRESIONES

Ayer estuvimos con los Antiguos Alumnos de Belén en calidad de miembro de esa asociación que propende a perpetuar entre los ex-discípulos del famoso colegio las sabias doctrinas que un día bebieron en él.

Los ex-alumnos pertenecen a épocas muy diversas. Los hay de cerca de ochenta años y los hay de veinte!

¡Melancólico aspecto el que ofrece esta conjunción de vidas en agraz y vidas en ocaso! La mesa en la que se verifican estos fraternos yantares aseméjase al mar visto desde la orilla, en que cada ola que se deshace parece como impelida por las que vienen detrás. ¡Qué visión más distinta del mundo la que poseen estas diversas olas humanas! Colocados casi en el medio del oleaje, ¿a quiénes envidiaremos?; ¿a las olitas incipientes que nos empujan o a las gruesas olas que nos preceden camino del arrecife donde todas se disolverán con más o menos espumas?

¡Cualquiera sabe qué envidiar, si el engaño o el desengaño, si la ilusión o la desilusión, si la mentira o la verdad!

Para los ex-alumnos de la última hornada el colegio es una prisión un tanto adusta de cuyas rejas acaban de librarse; para los ex-alumnos más antiguos, un agradable refugio del que la pubertad los privó. Estos últimos saben que no hay cárcel más positiva que la en que se entra saliendo del colegio. Ellos creen que la felicidad está dentro del plantel; los jóvenes no dudan de que se encuentre fuera. Tal diferencia de opinión, con una simple puerta por el medio, prueba que la felicidad no está ni dentro ni fuera del colegio, ni al principio ni al final de la vida, sino más allá de la vida misma, que es, precisamente, lo que nos enseñan en Belén para que no perdamos el tiempo más tarde corriendo tras un fantasma.

La prensa en general está dando una batida contra las inmigraciones indeseables.

Quizás sea la campaña más patriótica de cuantas han realizado los órganos de la opinión pública.

Los panegiristas de haitianos y jamaiquinos ven en ellos los elementos indispensables para producir el azúcar muy barato. Pero, ¿se puede saber en qué se fundan para estimar que el azúcar muy barato es la solución de nuestros problemas?

¿No habrá constituído más bien la desgracia de Cuba? Contra nuestra producción barata hay una cosa en los Estados Unidos llamada tarifas arancelarias que parecen decirnos: "Vamos a ver quien va más lejos, si ustedes abaratando el costo o yo subiendo los derechos".

Abaratemos el azúcar, sí; pero no a costa de la mano de obra, sino perfeccionando los métodos de producción. Entonces, al menos, nos quedará el producto de jornales decentes y humanos.

Lo contrario es convertir a Cuba en una plantación de miserables siervos, que es lo que se proponen las grandes compañías plantadoras y, vergüenza da el decirlo, algunos cubanos que parecen estar a su servicio.

MAÑANA

publicaremos la lista de los educandos del Instituto llamados el lunes a exámenes.

Se Ha Pedido al Congreso una Modificación en Artículos de la Ley Orgánica de los Municipios

De acuerdo con las enmiendas propuestas por el doctor Rodríguez Ramírez, se establece para los alcoholes el cobro trimestral, y recargo del 10 por ciento a los morosos

—Es sin duda alguna— comenzó diciéndole al repórter el doctor Juan Rodríguez Ramírez, —el más fuerte arbitrio de carácter municipal el impuesto que se paga por la venta, destinados al consumo, de vinos, licores y aguardientes.

El doctor Rodríguez Ramírez, representante por la Provincia de Matanzas a la Cámara, le concede una breve entrevista al autor de esta información en su estudio de la calle de San Ignacio, para el DIARIO DE LA MARINA.

—No puede negarse que es elevado—responde el periodista.

—Sometido este arbitrio—responde el distinguido jurisconsulto—a la libre regulación de los Ayuntamientos, las administraciones municipales lo elevan grandemente. Y se da en la Habana el caso de que el impuesto sobre la expedición inmediata de alcoholes, sobrepasa al doble y en ocasiones al triple de las cuotas abonadas por subsidio industrial.

DATOS ELOCUENTES

Y el doctor Rodríguez Ramírez nos dice:

—Anote usted los datos que voy a dictarle que en apoyo de cuanto digo, son datos elocuentes.

Un café-confitería abona por patente de alcohol $250.00 y en cambio, por subsidio industrial, solo $193.00.

Un café-cantina abona por patente de alcohol $215.00 y por subsidio industrial solo 77 pesos.

Una bodega abona por patente de alcohol $150.00 y por subsidio industrial 55 pesos.

EXIGENCIA INCOMPRENSIBLE

Como puede apreciarse—agrega el exponente—la disparidad es notabilísima, sin embargo de que el subsidio industrial es lo principal y la patente de alcoholes lo accesorio. Existe en el cobro de esos impuestos una exigencia incomprensible por lo que a la patente se refiere, puesto que han de abonarse íntegramente cada año. En tanto las demás contribuciones se hacen por trimestres y de manera cómoda para el interesado. Y conste que esos cobros se hacen por ministerio del mismo artículo 216 de la Ley Orgánica de los Municipios.

FALTA DE EQUIDAD EN LAS MOROSIDADES

Además, la morosidad en el pago de patentes se paga con el duplo de recargo y en cambio los demás impuestos abonan un recargo del diez por ciento de acuerdo con el artículo 206 de la Ley de Impuestos Municipales que contradice el 199 de la propia Ley, donde se establece ese recargo del diez por ciento de que se habla.

Parece que los alcoholes están llamados a arruinar a sus expendedores ya que estando suficientemente gravados por el empréstito de los 35 millones, los Ayuntamientos echan el resto.

—La industria alcoholera—añade el doctor Rodríguez Ramírez—como afirmo en el preámbulo de la proposición de ley que he dado a la Cámara—, la industria alcoholera puede y debe considerarse como nuestra tercer industria y es digna de abierta y merecida protección, y no de

Continúa en la Pág. DIECISIETE.

Nuestros Anuncios Clasificados

No se moleste en venir hasta nuestra oficina.

Cuando usted desee vender, comprar, alquilar, solicitar o esté necesitado de empleo llame por cualquiera de los números

A-3333 o A-1014

y le enviaremos inmediatamente a uno de nuestros Mensajeros.

Si usted no puede esperar la llegada de éste, dicte su anuncio por teléfono a una de nuestras empleadas, quien le dará todas las informaciones que desee.

MIENTRAS EL FAMOSO EXPLORADOR AMUNDSEN PREPARA OTRA EXPEDICION DE SOCORRO, EL BUQUE ITALIANO "CITTA DE MILANO" SALE EN BUSCA DEL "ITALIA"

AL MISMO TIEMPO TODOS LOS BUQUES QUE NAVEGAN POR LA PARTE MAS SEPTENTRIONAL DEL MUNDO MONTAN GUARDIAS ESPECIALES CON EL FIN DE PODER DESCUBRIR CUALQUIER AVISO INALAMBRICO DE LA CITADA NAVE

SIN COMBUSTIBLE, EL "ITALIA" PUEDE PERMANECER EN LOS AIRES UNA SEMANA O MAS TIEMPO; PERO QUEDANDO ASI A MERCED DEL VIENTO

KEYSTONE VIEW CO., NEW YORK

Amundsen, el famoso explorador polar, que organiza una expedición de expertos en cuestiones del Polo con el fin de acudir en auxilio del dirigible "Italia", tripulado por Nobile.

EL "CITTA DI MILANO" EN AUXILIO DE NOBILE

KINGS BAY, Spitzberg, mayo 26. (U. P.) — Mientras todos los buques que se encuentran en el extremo septentrional del mundo montan guardias especiales con objeto de interceptar cualquiera señal que pudiera venir del dirigible polar "Italia", el buque "Cittá de Milano" se preparaba para acudir en su auxilio y carboneaba esta tarde a toda prisa a fin de zarpar cuanto antes. Pero el "Cittá de Milano" no podrá llegar a la costa septentrional de Spitzberg antes del martes, aun en el caso de que su ruta se encuentre libre de hielos y pueda utilizar toda su velocidad. Para entonces, habrán transcurrido seis días desde que el "Italia" comenzó su segundo vuelo al Polo Norte y cinco desde que nada se sabe del dirigible.

Se ha decidido que el "Cittá de Milano" navegue dando la vuelta al extremo meridional de Spitzberg, en vez de navegar directamente hacia la costa occidental, debido a que los hielos hacen casi imposible el viaje al Oeste. Tan es así que, aun en este puerto, el "Cittá de Milano" no ha podido acercarse a los muelles, por impedírselo los bloques de hielo que flotan en la bahía.

Créese en la posibilidad de que el "Italia" haya podido chocar con alguna montaña, en la costa nordeste, debido a la densa niebla que envolvía a la nave aérea, según informaba el último mensaje que se interceptó. Si tal cosa hubiese ocurrido, la vía más rápida para llegar hasta el lugar donde puede haberse registrado el accidente es la escogida.

Y si el "Italia" se encuentra todavía en el aire, se confía en que podrá llegar a Nueva Zembla, frente a la costa siberiana. En ese lugar existe una estación inalámbrica y en el caso de que fuera vistado el dirigible, la estación referida enviaría mensajes dando a conocer la buena nueva.

Un buque de los que se dedican a la caza de la foca, que se halla en las cercanías de Graahuk, en la costa septentrional de Spitzberg, anunció que ha pedido a varias embarcaciones que pasen el invierno en Roede Bay y Himlope-Straetet le comuniquen si han visto al "Italia" frente a las islas Moffen.

AMUNDSEN PREPARA OTRA EXPEDICION DE SOCORRO

OSLO, Noruega, mayo 26. (U. P.) — En el Ministerio de la Guerra se ha celebrado esta noche una reunión de técnicos polares para organizar una expedición de auxilio al dirigible "Italia".

El embajador italiano se dirigió hoy al Gobierno solicitando su ayuda para dicha nave aérea. El jefe del Gobierno citó a los ministros inmediatamente, decidiendo el Consejo dirigirse a Roald Amundsen, explorador y compañero del comandante del "Italia" en el anterior vuelo al Polo Norte, hecho a bordo del "Norge", para que se haga cargo de los planes de la expedición.

El ministro de la Guerra invitó especialmente a Amundsen, al capitán Riser-Larzen, segundo en el mando del vuelo Nobile-Amundsen al Polo Norte en 1926, al capitán Oto Sverdrup y a otros exploradores polares. Se confía en que Amundsen tomará el mando de la expedición de socorro, yendo como segundo Sverdrup.

Riser-Larzen no cree que el "Italia" se vea necesariamente obligado a descender, a pesar de que su combustible debe estar casi agotado. Sin combustible, dice Riser-Larzen, el "Italia" puede permanecer en el aire una semana o más tiempo, en buenas condiciones, quedando en tal caso a merced de los vientos.

Otros técnicos polares, entre ellos el capitán George Wilkins, y el teniente Carl Eielson, que llevaron a cabo recientemente un vuelo sobre el eje del mundo, están de acuerdo con las opiniones de Riser-Larzen y declaran que el general Nobile lo tenía todo dispuesto para cualquiera contingencia.

HABLASE DE OTRA TERCERA EXPEDICION DEL SOVIET

BERLIN, mayo 26. (U. P.) — Es posible que sea una expedición rusa la primera que llegue a prestar socorro al dirigible polar "Italia" si se ha visto obligado a descender sobre el Artico.

Rusia podría enviar una expedición desde Arkángel, en el Mar Blanco, al oeste de Nueva Zembla, uno de los lugares a donde quizás haya podido ir el "Italia". Los buques de Arkángel son los más a propósito para el caso.

Por otra parte, no existen buques de guerra ni aeroplanos noruegos en la costa septentrional de Noruega, en tanto que en Arkángel se dispone de ambos elementos.

Los directores de la compañía aérea alemana Luft Hansa, una de las más grandes del mundo, han celebrado hoy una reunión especial acordando tener preparado un gigantesco hidroplano Dornier para ir en socorro del "Italia" caso de considerarse necesaria esta ayuda.

SURGEN RADIOGRAMAS ALENTADORES

BERLIN, mayo 27 (domingo). (U. P.) — El periódico "Allgemaine Zeitung" ha recibido en la madrugada de hoy, domingo, una noticia procedente de Oslo, diciendo que el Instituto Meteorológico de aquella capital logró interceptar un mensaje del dirigible polar "Italia", haciendo constar que había descendido y solicitaba inmediatos auxilios. El mensaje, según el despacho del Instituto, no daba la posición de la nave aérea.

También se habla de un mensaje análogo de Vadsoe, Noruega, anunciando que el "Italia" había restablecido su comunicación inalámbrica con el buque "Cittá di Milano", anclado en Kings Bay, Spitzberg.

Ambos despachos se dan a la publicidad con la consiguiente reserva, por no haber sido confirmados. Desde luego, el "Cittá de Milano", de ser cierta la noticia que se le atribuye como recibida, no hubiese perdido un solo segundo en lanzarla a todo el mundo. Además, ese buque no debe hallarse ya a estas horas en Kings Bay, sino en viaje de exploración por el extremo meridional de Spitzberg.

Debe recordarse a este efecto que en análogos momentos de ansiedad en vuelos trasatlánticos de Europa a América de todas partes surgían despachos de radio que aseguraban haber divisado y hasta hablado con los aviadores perdidos, sin que desgraciadamente resultaran ciertas al cabo esas buenas nuevas.

NIEGASE EL RUMOR ALENTADOR

COPENHAGUE, mayo 26. (U. P.) — Un despacho que se acaba de recibir de Vadsoe, en Noruega, dice que allí no se tiene la menor noticia del dirigible "Italia".

Un despacho anterior, del mismo Vadsoe, recogía la noticia, no confirmada, de que se había restablecido la comunicación inalámbrica con el dirigible.

REGLAMENTO PARA CONSERVAR Y USAR LAS CARRETERAS

De acuerdo con el decreto que fué promulgado en 19 de marzo será puesto pronto en vigor

Dentro de breves días—el 1º de junio—se pondrá en vigor el Reglamento para la Conservación y uso de las Carreteras, de acuerdo con el Decreto 395, de 19 de marzo del corriente año. En dicho Reglamento se estipula todo lo concerniente a las instrucciones para el uso de las carreteras, y se fijan las penalidades en que incurren los infractores de las ordenanzas que regulan el tránsito. Se estipula además la carga que deben transportar los distintos vehículos y el ancho de las llantas, según el tonelaje.

El peso bruto máximo en vehículos de llantas de goma, es este: **doce mil kilogramos**, repartidos de manera que no gravite más de nueve mil kilogramos sobre un eje, ni más de 143 kilogramos por centímetro de ancho de llanta, medida entre pestañas.

En los vehículos de ruedas de acero, sin goma, el máximo es de cien kilogramos por centímetro de ancho de la llanta.

La velocidad queda fijada también: puede desarrollarse en las carreteras, una marcha de 30 kilómetros y a la entrada y salida de los pueblos de 18 kilómetros, así como las indicaciones de las señales para anunciar las irregularidades en el firme, las curvas cerradas, cruce de caminos, pasos a nivel con guarda-barreras y sin ellas, que deben atender los conductores.

Consta de setenta y cinco artículos. Su distribución es gratis, y se fijará en los centros oficiales, cuarteles, ayuntamientos, casas-escuelas, etc.

HOY, A LAS 9.30, NOVOA SANTOS EN LA HISPANO-CUBANA

ESTA SERA SU ULTIMA CONFERENCIA EN LA HABANA

NOS comunica la Institución Hispano-Cubana de Cultura, que hoy, domingo, a las 9.30 a. m., disertará por última vez ante sus miembros el sabio patólogo español Dr. Roberto Nóvoa Santos, catedrático de la Universidad Central de Madrid y una de las figuras más brillantes de la ciencia europea contemporánea.

La conferencia de Nóvoa Santos tendrá por tema "La humanización de la bestia" y se efectuará en el teatro "Payret", como las anteriores.

La Hispano-Cubana ruega a sus miembros que se encuentren a las 9.30 en punto en el teatro, porque a esa hora comenzará la conferencia en virtud de que el Dr. Nóvoa Santos tiene que embarcar a las 12 m. rumbo a Europa.

La intelectualidad cubana prepara a Nóvoa Santos una despedida cordial.

* * *

En la semana próxima ofrecerá su segunda conferencia ante la Hispano-Cubana el insigne escritor peruano Dr. Víctor Andrés Belaunde.

* * *

Y en la primera quincena de junio ofrecerá su curso de conferencias la señora Isabel de Palencia, ilustre escritora andaluza que debe llegar a nuestra capital, el día primero.

M.E.C.D. 2016

Solo, con leche, con miel, con caldo, con vino...
Y frío o caliente. Como usted quiera.
GOFIO ESCUDO
(Industria Cubana)
¡Esto sí nutre! ¡Esto sí es sano!
Garantizan la absoluta pureza de su elaboración.
J. A. Palacio y Cía.

MADRE, DÉLE AL NIÑO JUNTO CON EL PECHO LECHE KEL Y AUMENTARÁ EFICAZMENTE SU NUTRICION

Asheville
in "The Land of the Sky"

EN LAS
Montañas de Carolina del Norte
Entre montañas, a más de una milla de elevación, donde sopla la suave y fresca brisa, vigorizante, saturada del delicioso aroma de los pinos. Senderos sombreados por tupidos bosques invitan al amante de las excursiones campestres.
Lejos del bullicio de la gran ciudad, de la vida sedentaria, de las preocupaciones y de los negocios, las Montañas de Carolina del Norte invitan al descanso y goce de la naturaleza, que da vida y vigor.
Tennis, golf, equitación, natación, etc., a la disposición de los amantes de los sports.
Miles de millas de carreteras pavimentadas se ofrecen al automovilista. En fin, todo lo necesario para gozar de unas deliciosas vacaciones que le devuelvan a su hogar con nueva energía para las luchas de la vida.
Los pasajes de ida y vuelta a New York, vía Key West o New Orleans, permiten al viajero parar en Asheville.
Servicio de carros Pullman directos desde Jacksonville y New Orleans.
Para folletos descriptivos, diríjase a:
CHAS. F LAUER, AGENTE GENERAL
Lonja del Comercio, 533, Habana
Southern Railway System
Para boletines y reservaciones diríjase a:
P & O. S S. CO. Plácido 3
UNITED FRUIT CO. Prado 110-A

3942 1d-12

I. VILLARREAL

TALLER DE REPARACIONES, NIQUELADO Y CILINDROS DE GOMA. — REPARAMOS TODA CLASE DE MAQUINAS DE ESCRIBIR Y DE SUMAR.
Máquinas de escribir y de sumar, nuevas y reconstruídas de las mejores marcas.
Efectos de escritorio en general, sellos de goma.
TELEFONO A-5529.
HABANA, 122 y 124. HABANA.

El Litigio de los Terratenientes de Cueto y Mayarí fué Solucionado por el Sub-Secretario de Justicia

Interesantes declaraciones que hace el Dr. Eguilior en relación con este problema.—La Academia de Artes y Letras hará entrega de un diploma de honor al señor Presidente

EL GENERAL BETANCOURT HABLA SOBRE EL POSIBLE DESCUENTO DE LAS PENSIONES A LOS LIBERTADORES

Poco movimiento.— El dia de ayer en Palacio no revistió gran movimiento. Como sábado al fin, el señor Presidente de la República recibió a pocas personas, siendo estas exclusivamente las que tenían imperiosos asuntos que resolver.

Quienes recibió.— El General Machado en la mañana de ayer despachó con los Secretarios de Instrucción Pública, Sanidad y Gobernación, General Alemán, Dr. Fernández y General Delgado, respectivamente.

Despues recibió al Secretario de Justicia, Ldo. Barraqué, quien lo visitó acompañado del señor Alfonso Fors, Jefe de la Policía Judicial y el señor Medina, Agente de ese Cuerpo policiaco.

Hacia su finca.— Cerca de las diez y media de la mañana el General Machado, acompañado de sus ayudantes, se trasladó en automóvil hacia su finca "Nenita", en Santiago de las Vegas, donde pasó el resto del día.

Para entregar un diploma.— Acudió ayer a Palacio el señor José Manuel Carbonell, Presidente de la Asociación Nacional de Artes y Letras, con el propósito de gestionar una audiencia del señor Presidente de la República a fin de que sea recibida por este la Directiva del citado prestigioso organismo, que ha tomado el acuerdo de hacerle entrega al Jefe de la Nación de un Diploma de Honor, en recompensa a sus merecimientos como gobernantes cuidadoso del progreso artístico y cultural del pueblo cubano.

El Gobernador Ruiz.— El señor Ruiz, otra de las visitas de ayer a Palacio, a su salida de la mansión del Ejecutivo manifestó a los repórters que se dirigía hacia una reunión que se efectuaría en la casa del Gobierno Provincial en la que miembros de la Asociación de Alcaldes Liberales tratarían de asuntos de gran transcendencia política y administrativa para la Provincia de la Habana.

Visita del Subsecretario de Estado. Para tratar diversos asuntos en relación con la Secretaría de Estado, estuvo ayer de visita en Palacio el Dr. de la Campa, Subsecretario de ese Departamento.

El Alcalde de Colón.— El señor Gutiérrez, Alcalde de Colón, cuando abandonaba ayer la mansión del Ejecutivo, despues de la visita que hiciera al Dr. Viriato Gutiérrez, declaró a los repórters palatinos que se está preparando en el término municipal a que pertenece una gran fiesta iniciadora de la campaña presidencial que se avecina.

También manifestó el Alcalde de Colón que ha obedecido su viaje a la Habana el deseo de asistir a las fiestas que en honor del Coronel Carlos Machado y del Dr. Carlos Miguel de Céspedes, Secretario de O. Públicas, tendrán lugar hoy en Trinidad, y para donde partió en una excursión en la noche de ayer el Alcalde Gutiérrez.

El general Agüero se interesa por su hijo político.—Interesándose por su hijo político el señor Leonardo Acosta, acusado y detenido desde hace quince dias como comunista, estuvo ayer en Palacio el General Agüero, quien está plenamente convencido de la inocencia de su pariente, esperando que el señor Presidente de la República le avude en su gestión de libertad a quien no ha cometido falta alguna.

Jubilando al Dr. Ponce.— Entre los Decretos puestos ayer a la firma del Jefe del Estado por el Ldo. Barraqué, Secretario de Justicia, figura uno jubilando al Dr. Alberto Ponce, juez de Instrucción de la Habana.

El Supervisor de San Antonio de los Baños.— Con el propósito de entrevistarse con el Presidente de la Cámara de Representantes estuvo ayer en Palacio el Comandante Manuel Baster, nombrado recientemente Supervisor de San Antonio de los Baños, con motivo de un movimiento huelguístico que allí se desarrolló.

El Comandante Ferrer y Bravo.— En la mañana de ayer acudió a la mansión del Ejecutivo el Comandante Ferrer y Bravo, Delegado de la Exposición de Sevilla en Cuba, llevando una carta dirigida al señor Presidente de la República en relación con una información de un diario de esta Capital negando personalidad al citado militar español cerca del Gobierno cubano.

Gestionando un puesto.— El señor Lino Dou visitó Palacio en el dia de ayer para un asunto de interés personal, ya que le guiaba el propósito de gestionar un puesto. Iba acompañado en su visita del Dr. Juan Ramón O'Farrill, Presidente de la Asociación de Emigrados Revolucionarios Cubanos.

Llegó el Subsecretario de Justicia. —El Dr. Ricardo Eguileor, Subsecretario de Justicia, llegó en la mañana de hoy a la Habana, procedente de su viaje a Oriente, a donde fuera en misión especial de la Secretaría de Justicia, para decidir en cierto litigio entablado en Cueto y Mayarí entre algunos terratenientes de aquella zona.

El Dr. Eguileor ha declarado que al llegar a Cueto se entrevistó con numerosos vecinos de aquel lugar, logrando comprobar que muchos individuos de allí habían comprado tierras sin haber obtenido contrato de propiedad de los dueños y administradores de la Sugar State of Oriente, vendedores de las mismas, realizando el Subsecretario de Justicia gestiones encaminadas a la obtención de esos títulos, lo que logró con excelente éxito, habilitando a los citados terartenientes de contratos de arrendamiento por 24 años. El doctor Eguileor se encuentra muy agradecido de las facilidades y cooperación que le prestarán el juez municipal Sr. Nemesio Alvarez, el Coronel González Valdés, el Teniente José Sirgo y los doctores García Ordoñez y Gómez Roca, los administradores de las compañías arrendatarias Mr. Arnsby y Mr. Mindy.

En relación al litigio existente en Barajagua, otro de los problemas a resolver, el Dr. Eguileor abriga la esperanza de resolverlo con el éxito con que ha desenvuelto el asunto de Cuto.

Solo falta para dejar completamente definida esta segunda cuestión dilucidar el problema de límites entre los municipios de Mayarí y Palma Soriano.

Declaraciones del Presidente de los Veteranos.— Ayer el General Pedro Betancourt, Presidente del Consejo Nacional de Veteranos de la Guerra de Independencia, hizo a los repórters de Palacio las siguientes declaraciones con motivo del rumor que viene circulando respecto a que entre los planes del Gobierno para nivelar los Presupuestos figura el de rebajar las pensiones a los libertadores.

Estima que de rebajarse las cuotas a los Veteranos, nunca debe hacerse a aquellos que disfrutan de pensiones alimenticias, ya que la cantidad de veinte pesos con que cuentan los soldados escasamente les alcanza para lo más imprescindible en la vida. Verdadera alarma existe entre los soldados de la Independencia, nos dijo el Gral. Betancourt, con motivo de ese rumor, alarma justificadísima en extremo, decimos nosotros.

El dia del loco.— Con motivo de celebrarse hoy el llamado "Dia del Loco" será visitado el Asilo de Mazorra por distintas autoridades, siendo muy posible, según se hablaba ayer en los pasillos palatinos, que el General Machado también gire una visita de inspección al citado manicomio.

Casos y Cosas

¡QUE LO AMARREN!

En esta sección, lectores,
yo no quería hablar más
de los versos vanguardistas,
o de "ven-guardia"; mas, ¡ay!
el vate Julio Sigüenza
me ha hecho prevaricar
con "Una noche de estrellas"
que ayer he leído en la
página de Editoriales
de este mismo DIARIO. Es tan...
tan... ¿Cómo diré, caramba?
tan **archimonumental**
la composición del bardo,
que no he podido por más
que tirarle unas chinitas
intercaladas. Y ahí van:

"Una noche de estrellas"
"Esta tarde inclemente
"de música y luz
"y
"de cigarras afónicas
"no me deja pensar
"nada".

Ni rimar tampoco, vate.
¡Vaya una fatalidad!
Si en vez de **cigarras**, fueran
cigarros, ya menos mal,
porque en tu desgracia, al menos
tendrías para fumar.

"Me duele
"tener que pasar así,
"como un tonto más
"de
"los cien tontos
"que pasan".

Pero dí: ¿por dónde pasan
los tontos esos? ¡Caray!
¿tanto la luz te molesta,
que no te deja explicar?

"Me cansa la luz
"del sol;
"la música del mar,
"y
"todo este escándalo vano
"que no me deja pensar
"como
"quiero
"pensar".

Eso ya lo habías dicho.
¿O es que no te acuerdas ya?
Nada, que hasta la memoria
has perdido, y hasta la...

"Esta tarde inclemente
"de música y luz...
"Señor:
"¡Una noche de estrellas!"

¿Conque una noche de estrellas?
¡Una jaula! Porque estás
loco de remate, Julio.
Son más cuerdos los que están
encerrados en Mazorra.
¡Pero, qué barbaridad!

Sergio ACEBAL.

EXENCION DE PAGO

El señor Pastor Herrera interesa del Municipio certificación del acuerdo adoptado por el Ayuntamiento en 22 de abril de 1912, concediendo exención del pago de todo arbitrio en la instalación y uso de los motores destinados a imprentas para periódicos.

PARA ESE TORMENTO
Unas aplicaciones del Ungüento Pazo aseguran inmediato consuelo. Completo alivio en cinco días. Póngalo a la prueba para toda clase de
ALMORRANAS

EXPEDIENTES RESUELTOS DE FINCAS URBANAS

Expedientes resueltos por la Sección de Impuesto Territorial que han sido remitido por el Departamento de Impuestos a la Tesorería para el cobro de los recibos.

San Ignacio número 13 de Juana Inchaustegui; Bruzón letra C. entre Montoro y Almendares solar 17, m. 13 de Juan Fernández Rodriguez. Bellavista letra B, entre Armonia y Osma de Manuel de Cárdenas; 27, entre N. y O. Vedado, de Mamerto Navarro; Bellavista letras A y D. entre Armonia y Osma de Manuel de Cárdenas.

Servicio de Pasajes y Fletes de LA GRAN FLOTA BLANCA

Para la Habana
Salidas Semanales: New York a la Habana — Boston a la Habana — Habana a New York
Habana a New Orleans — Habana a Tela, Puerto Limon y otros Puertos de Centro América
San Francisco a la Habana (Via Cristobal en 18 dias)
Salidas 2 veces por semana: New Orleans a la Habana — Habana a Cristobal
Para Santiago de Cuba
Salidas Semanales: New York a Santiago — New Orleans a Santiago (carga)
Santiago a Kingston (Jamaica) — Santiago a Puerto Colombia
Salidas cada 15 dias: Santiago a New York — Santiago a Honduras — Santiago a Guatemala
United Fruit Company
Oficina de Pasajes: Prado 110-A *Telf:* M-8268
Oficina General: Muelle de Santa Clara *Telf:* M-6978
Agente en Santiago de Cuba — *The Santiago Terminal Co.*

Señale con una cruz las horas en los cuadros grandes
Señale con una cruz los minutos en los cuadros pequeños.
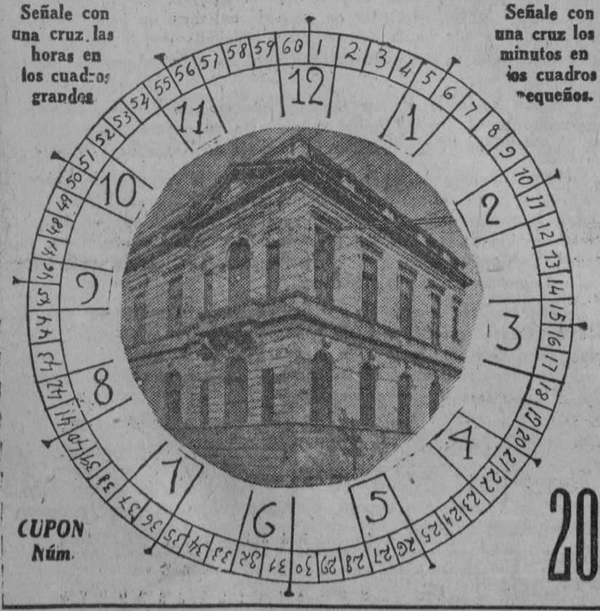
CUPON Núm.
DIARIO DE LA MARINA
CONCURSO DE VIAJES
A LA
EXPOSICION DE SEVILLA
El Reloj Parará a las HORA Y MINUTOS
CON LETRAS
NOMBRE Y DOMICILIO DEL CONCURSANTE
Sr. ....
Calle .... Núm. ....
Ciudad o Pueblo ....
(Se suplica nombre, dos apellidos y letra clara)
TELEFONO DEL CONCURSO A-7326
20

EVIAN CACHAT
Exija siempre el Agua de
EVIAN-CACHAT
y no se contente de pedir solamente Agua de EVIAN
Solo el Manantial
CACHAT
está prescrito por el Cuerpo médico francés
Rehuse toda substitución

SIDRA
GAITERO
ES JUGO DE MANZANA ELABORADO CON SU PROPIO ACIDO CARBONICO
TIENE 52 CALORIAS
Y su valor alimenticio es superior al jugo de uva y de naranja.
Recetada como estimulante.
INSUSTITUIBLE PARA PONCHES, FIESTAS, BANQUETES, ETC.
De venta en todas partes J. Calle y Co., S. en C.

SOBRE RESTRICCIONES, INMIGRACION, SIEMBRAS, PROMEDIO, IMPUESTOS, ETC. TOMARON ACUERDOS LOS COLONOS AYER

La Asamblea Magna comenzada anteayer por la Asociación Nacional de Colonos fué terminada ayer, clausurándose. Importantes resoluciones fueron adoptadas

Ayer a las nueve de la mañana se reunió nuevamente la Asociación Nacional de Colonos para continuar la Asamblea Magna, que había tenido comienzo el dia anterior en su local social O'Reilly 104 altos, siendo presidida por el Sr. José Hill.

La concurrencia al igual que el dia anterior, fué muy numerosa.

Abierta la sesión se deliberó ampliamente sobre los distintos problemas, que actualmente, más directamente afectan a nuestra primera industria, tomándose los siguientes acuerdos:

1o. Sobre restricción.

La Asociación Nacional de Colonos declara que se opondrá a nuevas restricciones en cuanto a cantidad a producir, así como en cuanto a la fecha en que la zafra deba de comenzar y terminar.

2o. Sobre organización económica.

Se estuvo de acuerdo en que la Asociación Nacional de Colonos cuenta actualmente con todos los recursos necesarios para su mantenimiento y que las Provinciales y Locales concurrente a la Asamblea Magna, han declarado y acordado que pondrán a la disposición de la misma cuantos recursos pecunarios sean necesarios para el completo desembolvimiento de los planes de la Asociación, pues el estado de sus recaudaciones es floreciente.

3o. Intervención de la Asociación en la Política Nacional.

Se acordó despues de un amplio y concienzudo debate, y estudio de la materia, declarar que la Asociación Nacional de Colonos comience desde este momento a preparar a todos sus asociados para que tan pronto como el pueblo de Cuba, sea llamado a los comicios, se dispondrá a luchar para que los partidos políticos vigentes en Cuba, lleven a los poderes Legislativas, desde el Ayuntamiento hasta el Congreso, a hombres que salgan de su seno, conozcan y adviertan sus necesidades, sin que por esto pierda esta asociación su carácter puramente económico, pues no hará política partidarista, sino que coadyuvará con todos los partidos políticos para el desembolvimiento de sus planes.

4o. Promedio Anual.

Se aprobó el memorandum que sobre este importante problema la presentó al Secretario de la Presidencia, Dr. Viriato Gutiérrez, el Presidente de la Asociación señor Hill, que ya conocen nuestros lectores por haberse publicado oportunamente.

5o. Inmigración Indeseable.

Se mantuvo el principio de que se haga gradualmente la restricción librando de los inmensos beneficios que esta inmigración viene proporcionando a las provincias de Oriente, Camagüey y parte de las Villas.

6o. Nuevas siembras.

Se acordó que la Asociación actúe de acuerdo con la exposición que el señor Hill envió el 7 de Mayo de 1927, al Presidente de la República.

7o. Modificación de los art. 37, 38 y 39 de la Ley de Impuestos Municipales.

Se discutió ampliamente este asunto, en el que informó brillantemente el senador señor Adolfo Silva, acordándose que una comisión formada por los presidentes de las provinciales, presidio por el presidente de la Asociación, señor Hill, visite el próximo lunes al Dr. Clemente Vazquez Bello, presidente del Senado y recabe del mencionado político su cooperación para que sea aprobada en el Senado la Ley que modifica los artículos mencionados, que ya ha sido sencionada por la Cámara.

Esta Comisión visitará al señor Presidente de la República, con objeto de testimoniarle las grandes simpatías de que disfruta en el seno de la colectividad.

Hizo uso de la palabra el señor Rogelio Rodriguez Blanco, presidente de la delegación de Camagüey y expuso que la mayoria de los barrios rurales de la provincia de Camagüey no tienen una sola escuela pública, dándose el caso de que los colonos tienen que pagar profesores particulares para que le den clases a sus hijos, aprovechando esta actividad para hacerla extensiva a los hijos de los convecinos.

El señor Panceira, presidente de la provincial de Oriente, informó en el mismo sentido, manifestando que los colonos de los Centrales Chaparra y Delicias habían cedido sus casas y otros colonos las pagaban de su peculio particular, con el objeto de establecer escuelas públicas.

Se acordó que la comisión nombrada por los presidentes de las provinciales y el Presidente de la Asociación Nacional, al visitar al Presidente de la República, le sugieran la idea de establecer escuelas en los referidos barrios rurales.

No habiendo otro asunto de que tratar, se leyó una exposición del antiguo colono señor Francisco Bravo, con motivo de su ingreso en la Asociación Nacional de Colonos, terminándose la junta a las seis de la tarde.

Alumbramiento Sin Tormento

ASOMBROSO ALIVIO aún para las primerizas. Millares de señoras están usando con feliz resultado el Compuesto Mitchella. En uso por tres generaciones.
Un remedio de valor inestimable para las jovencitas al entrar a la pubertad y para los trastornos que vienen a las matronas durante el cambio de estado. Fórmula del notable especialista Dr. J. H. Dye.
De venta en Farmacias, Boticas y Droguerías
Dr. J. H. Dye Medical Institute Buffalo, N. Y., U. S. A.

SE REPARAN
limpian y forran
Bolsas y Carteras
Se fabrican a Medida y Capricho.
MALETAS y ARTICULOS de CUERO
LA CASA DEL PERRO
Neptuno y Amistad

CASA INTERNACIONAL ALQUILER

FRAC
SMOKING
CHAQUET.
TRAJES A MEDIDA
PLAZOS Y CONTADO
REINA 54 A-7397

Dr. P. M. Souza
Garganta, Nariz, Oídos. Hospitales de New York, Viena, Budapest, Habana. San Lázaro 226, de 2 a 4.

DR HERNANDO SEGUI
GARGANTA, NARIZ Y OIDOS
Prado, 38; de 12 a 3

Dr Gonzalo Pedroso
CIRUJANO DEL HOSPITAL MUNICIPAL DE EMERGENCIA
Especialista en Vías Urinarias y Enfermedades Venéreas. Cistoscopia y cateterismo de los uréteres. Cirujía de Vías Urinarias. Consultas de 10 a 12 y de 2 a 5 p. m., en la calle Avenida de la República 254 E-16 Indf. 1 Enero.

DR. PULGARON
Manzana de Gómez 465
Teléfono A-1862
PRIMERA Y SEGUNDA ENSEÑANZA, ENSEÑANZA SUPERIOR Y LATIN
Visitas y Avisos: de 5 a 7.

MARCAS Y PATENTES
RICARDO MORE
(Ingeniero Industrial)
EX-JEFE DE LOS NEGOCIADOS DE MARCAS Y PATENTES
APARTADO DE CORREOS 793
BARATILLO, 7, TELEFONO A-6439
Se hacen traducciones técnicas y legales del inglés al español.

NUCLEARSITOL ROBIN
(NUCLEATOL METILARSINADO)
ANTITUBERCULOSO
PODEROSO RECONSTITUYENTE
Medicación Nucleofosfatada Arsenical
(NUCLEOFOSFATOS de CAL y de SOSA METILARSINADOS)
COMPRIMIDOS
DOSIS: 2 á 3 comprimidos dos veces por día, á las dos principales comidas, lo que hace 0,04 á 0,06 centigramos de metilarsinato sódico por día.
INYECTABLE
DOSIS: 1 á 2 inyecciones según los casos en las 24 horas.
TUBERCULOSIS
FIEBRES PALUDOSAS
CAQUEXIA DE LOS PAÍSES CÁLIDOS, LINFATISMO
ESCRÓFULAS, ETC.
Venta al por Mayor: 13, Rue de Poissy, PARIS

Renovador de A. Gómez
CURESE de esa cruel enfermedad como se han curado miles de enfermos que a diario nos escriben agradecidos.
TOME
Renovador de A. Gómez. Unico remedio conocido hasta hoy que cura pronta y radicalmente: Asma, Catarros, Grippe e impurezas de la sangre.
DE VENTA EN DROGUERIAS Y FARMACIAS

Reconocimiento Gratis
DR. A. A. NAVARRO, CIRUJANO DENTISTA
MONTE, 2, H. ALTOS, ENTRE PRADO Y ZULUETA
CONSULTAS DIA Y NOCHE
3858 13-27 myo

La vida social, activa y agitada, agota el organismo; recobre sus fuerzas respectivas su vitalidad y energías, tomando el maravilloso tónico
CORDIAL DE CEREBRINA ULRICI
Fábricada desde 1891 por
The Ulrici Medicina Co., Inc., New York
(La legítima lleva la firma Ulrici en la etiqueta).

M.E.C.D. 2016

Colección Moderna de Conocimientos Universales

— UNA NUEVA OBRA —

Sólo $4 al contado
y
$4 al mes
por tiempo limitado

W. M. JACKSON, Inc., editores de las afamadas obras "El Tesoro de la Juventud", la última edición del "Diccionario Enciclopédico Hispano-Americano" y otras importantes publicaciones, otrecen al público de la América-Latina una nueva obra titulada "Colección Moderna de Conocimientos Universales".

Esta obra es exactamente lo que su título implica: una colección de volúmenes que expone de manera inteligible e interesante las verdades más modernas sobre aquellos asuntos que a todos interesan.

Es un trabajo nuevo, redactado y compilado en España y los países Latino-Americanos.

Sólo $4 al contado
y
$4 al mes
por tiempo limitado

Lo que es la Obra

EL Universo

El sistema Solar, los planetas, los astros; como han sido nombrados, analizados y hasta pesados y medidos. Como se han hecho las cartas celestes. La ciencia de la Astronomía.

La Tierra

La formación de la tierra y de los mares, las fuerzas que emanan de la primera y los elementos que la componen. Geología, química, fisiografía, física y meteorología.

LA Vida

El desarrollo y esparcimiento de las formas vivientes en nuestro mundo. Trata de la biología, los fenómenos hereditarios y la conquista de las enfermedades.

Las Plantas

La narración del jardín, la campiña y el bosque; las plantas que crecen alrededor de nosotros, maravillas a la vez que necesidades para el hombre. Trata de agricultura, botánica y bacteriología.

Los Animales

La vida, relación y hábitos de las incontables criaturas tanto raras como comunes que conviven con el hombre sobre la tierra. La zoología, bellamente descrita.

El Hombre

La herencia, rica en poder y ciencia, que le han legado las pasadas generaciones. La antropología o el desarrollo y la historia del hombre; la fisiología, o el estudio de las funciones del cuerpo; la psicología, o como piensa, siente y se comporta el hombre.

La Salud

La verdad acerca del trabajo y del reposo. Hechos relacionados con la salud, explicados con palabras llanas, prácticas y útiles.

Fuerza Motriz

La naturaleza al servicio del hombre. De como el hombre puede multiplicar mil veces sus propias fuerzas robándole las suyas al viento, al sol y al río. Habla de la electricidad, el petróleo, los gases, el vapor y todas las fuerzas naturales.

Fuerza Motriz e Industria

Este volumen comprende la terminación de "FUERZA MOTRIZ" y el principio de "INDUSTRIA".

Industria

Cómo se satisfacen las necesidades del hombre. El panorama de los grandes talleres industriales, vibrantes de energía productiva, contribuyendo, transportando, inventando y creando nuevas necesidades y nuevos productos. Habla de las artes fabriles, la ingeniería, el transporte, la minería, etc.

El Comercio

De como todos los negocios están entrelazados. Lo que significa el dinero, su fuerza y su uso; lo que quiere decir comerciar, ahorrar y gastar, en relación con todo el mecanismo del comercio. Abarca el sistema monetario, la economía, la distribución y los cambios.

La Sociedad Humana

La humanidad organizada en grupos para su general protección y felicidad. Relación entre el pasado y el presente. La formación de razas y naciones, el desenvolvimiento de la civilización; la cívica y la ciencia política.

El Hogar

La vida del hogar perfecto. Los problemas de la formación y mantenimiento del hogar. La decoración armónica, los valores científicos de los alimentos y su correcto uso, preparación y conservación. La administración económica.

Oferta Introductoria

Desde que pusimos a la venta el "Tesoro de la Juventud", obra especialmente escrita para la juventud de la América Latina, hemos recibido miles de solicitudes pidiéndonos que publicásemos una obra de carácter parecido, pero de mayor interés para personas mayores.

El "Tesoro" ha probado ser una obra completa y única en su género. Su finalidad es contestar las preguntas naturales de niños y jóvenes, constituyendo un perfecto eslabón entre la escuela y el hogar.

Que el "Tesoro" cumplió su cometido está demostrado por el hecho que de sus varias ediciones, se han vendido ya más de un millón y medio de ejemplares y su venta aumenta año tras año.

Ahora llega el momento en que nos toca complacer a los muchos que nos han pedido la publicación de una obra de la índole que al principio señalamos.

Titulada "COLECCION MODERNA DE CONOCIMIENTOS UNIVERSALES", nuestra obra es fiel exponente de su título. Se compone de una serie de volúmenes que ofrecen, de manera clara, concisa y amena, las verdades más modernas acerca de los principales temas que a todos nos interesa conocer.

Es esta una obra nueva en todo sentido. Recopilada y redactada en España y en los países de la América Latina, contiene además de sus capítulos originales, esmeradas traducciones de artículos escritos por peritos en diversas materias y de varios países.

Mientras en el "Tesoro" los artículos están distribuídos en una forma original, adaptable a la mentalidad infantil, en la "Colección Moderna", la distribución de las materias está dispuesta en la forma ordenada y lógica para ser leída por personas mayores. Es decir, todo lo que contiene acerca de determinado tema se encuentra agrupado, al objeto de que cualquier asunto que sea de especial interés al lector, pueda ser leído con hilación y por lo regular en un mismo volumen.

La "Colección Moderna" contiene en sus trece tomos las doce más importantes divisiones de los conocimientos universales. El volumen I, por ejemplo, trata de todo lo que es de importancia para nosotros conocer acerca del Universo. El volumen II, describe y analiza los hechos más importantes acerca de la Tierra; y así sucesivamente, en cada volumen se abarca un solo tema. Dos materias importantes: Fuerza Motriz e Industria, ocupan, entre ambas, tres volúmenes, aunque están dispuestas en orden consecutivo.

Esta colección ha sido encuadernada en tres diferentes estilos, todos ellos de bella apariencia y singular resistencia.

En cuanto a los precios de esta nueva obra completa, en sus distintas encuadernaciones, podemos decir que los mismos están al alcance de todos los bolsillos. Es bien sabido que la Casa Jackson **invariablemente le fija el precio más bajo a una obra nueva, al ofrecerla por primera vez al público.**

Esta política es la antítesis de la seguida por la mayoría de los editores, quienes por lo regular intentan resarcirse en la venta de su primera edición, no sólo del costo del papel, impresión, etc., sino también del costo total del trabajo de redacción de la nueva obra, más una utilidad.

W. M. Jackson, Inc., la casa editora más importante de la América Latina, contando con medios que le permiten posponer su ganancia, reparten sus costos de redacción, planchas, etc., entre el número total de ejemplares que piensan vender durante cierto número de años, y de esta manera reducen grandemente estos costos, rspecto a una sola impresión, y especialmente, a un solo ejemplar de la obra.

Aparte del costo real del papel, la impresión y la encuadernación, la casa Jackson, espera tener poca o ninguna ganancia, en su primera edición. Su política es la de introducir rápidamente una nueva obra, fijándole al efecto un precio bajo que interese y anime a un gran número de personas—confiando en la venta de futuras impresiones para obtener sus legítimas utilidades.

Además, la Casa Jackson se siente complacida en poseer no ya solamente los recursos necesarios, sino también una espléndida **organización** que le permite vender sus obras a plazos, en condiciones excepcionalmente cómodas para el comprador.

Por lo tanto, téngase presente que los precios y las condiciones de pago a que actualmente ofrecemos esta nueva obra, si bien son los mínimos, **tienen carácter de introductorios y provisionales.** Serán con seguridad aumentados definitivamente tan pronto como los editores opinen que esta nueva obra ha sido debidamente presentada al público.

Por todo ello, resulta esencialmente importante para las muchas personas interesadas en esta nueva obra, **actuar sin demora alguna.**

PARA RESERVAR UNA COLECCION

La mejor manera de evitar disgustos y demoras será mandar el cupón insertado al lado con el pago inicial, para ordenar se le reserve una colección hasta que usted decida sobre el estilo de la encuadernación que prefiere. El dinero se le devolverá en seguida si usted se decide a no comprar la "Colección Moderna" después de haber examinado el catálogo que se le mandará al recibir el cupón.

W. M. JACKSON Inc.

EDITORES

EN SU NUEVA CASA DE

NEPTUNO 101½ **CASI ESQUINA A CAMPANARIO**

Teléfono A-9036 HABANA Apartado 2129

Confección de la Obra

La obra se compone de trece volúmenes, con un promedio de 385 páginas cada uno. Cada página mide 24 centímetros de alto por 16 y cuarto centímetros de ancho.

La colección completa comprende 5008 páginas, más de 3,000 ilustraciones (muchas en colores). Cada tomo contiene una completa y detallada relación de las materias de que trata.

El Tipo de Letra

El tipo de letra escogido para la impresión del texto es de un buen tamaño, claramente legible. Cada página está dividida en dos columnas para la colocación del texto; habiendo tenido muy en cuenta que el hecho más importante en el proceso de la lectura, es cuidar que la vista pueda abarcar un buen grupo de palabras durante cada pausa, sin producirle cansancio. La vista de un lector es capaz de abarcar de una sola vez poco más de la mitad de una línea de diez centímetros.

El Papel y la Impresión

El papel es de inmejorable calidad, habiendo sido fabricado expresamente para esta obra por una de las manufacturas más importantes del mundo. En su confección entran dos clases. Una, para imprimir las ilustraciones en colores, es de una calidad especial de papel satinado, blanco puro con superficie dura, adaptado para reproducir las delicadas sombras y colores de las tintas.

La otra clase de papel está dedicada para imprimir el texto. Es de color blanco, sin brillo para impedir todo reflejo molesto, y no causar incomodidad a los ojos cuando se lee.

Las diferentes Encuadernaciones

Los diferentes estilos de encuadernación han sido escogidos para satisfacer todos los bolsillos y todos los gustos.

La encuadernación más barata es la de tela, verde, con el título del volumen y un diseño ornamental ricamente dorados de atractiva apariencia, y de lo más fuerte y mejor que puede hacerse en su clase.

Las otras encuadernaciones son preferibles puesto que están hechas con magníficos materiales, muy bonitas y muy fuertes, perfectamente adaptadas al carácter de esta obra que seguramente será leída y releída incontables veces.

Para los que deseen una encuadernación más durable que la de tela, pero a un precio módico, está recomendado el estilo "Roxburghe", que tiene el lomo de color marrón obscuro ornamentado en oro con un precioso dibujo, siendo las tapas de tela de un color que armonizan con el lomo.

Los que se interesen por adquirir un libro que sea al mismo tiempo de un costo comparativamente moderado, y de la mayor solidez y belleza, deben elegir la encuadernación de tres cuartos de tafilete. Tafilete es un material especialmente durable y el más propio para trabajos artísticos. Esta encuadernación es de tafilete azul obscuro, con adornos estampados en oro en el tejuelo de los lomos. Las cantoneras son de la misma piel y el espacio que queda en las tapas es de tela igualmnte azul. Este estilo lleva el canto superior de las páginas con excelente dorado bruñido.

Los interesados pueden obtener una ligera idea de la apariencia de esta encuadernación por las tapas del catálogo que es una reproducción de un tomo en tres cuartos de tafilete, pero deben tomar en cuenta que es imposible hacer justicia al espléndido grano del cuero o al brillo del oro en una impresión sobre papel.

Cortar y remitir hoy mismo

Fecha . . . . . .

W. M. JACKSON, Inc.

Apartado 2129. Habana

Incluyo $4.—Sírvase reservarme una colección completa de la "Colección Moderna de Conocimientos Universales", y enviarme un catálogo donde pueda seleccionar el estilo de la encuadernación que yo prefiera. Queda entendido que usted me devolverá el dinero en seguida si yo decido no comprar la obra después de examinar el catálogo.

Nombre. . . . . .

Calle y número . . . . . .

Profesión u ocupación. . . . . .

Ciudad. . . . . .

M.E.C.D. 2016

¡Si no es Phillips no es leche de Magnesia!

El antiácido y laxante ideal, recetado por los médicos desde hace más de medio siglo.

Indigestión
Biliosidad
Dolor en la boca del estómago
Eructos ácidos
etc.

Indispensable para modificar la leche de vaca y evitar cólicos a los niños.

CHARLAS FEMENINAS

EL BUEN PERFUME SIEMPRE ESTA DE MODA

La moda, inestable por definición, cada día resulta más nerviosa, más voluble, más fugitiva. En el tiempo viejo, bastaba tener una ropa de gala que servía casi, casi para toda la vida. En nuestros tiempos, de una temporada para otra, los vestidos, los sombreros, el calzado, sufren la inexorable condena de la moda; de ser lo mejor, pasan a ser lo peor.

—Todo está perfectamente combinado—decía un caballero—para que sólo gastando mucho se pueda adquirir la patente de elegancia. La moda que tal vez fué al principio una espontánea necesidad del espíritu humano, después se ha convertido en una procaz maniobra de los comerciantes y de los industriales.

Dios nos libre de entrar a discutir o a reforzar la dura afirmación de ese caballero. Preferimos limitarnos a decir que en medio del vertiginoso remolino de la moda contemporánea, existen valores que se sostienen con una cotización constante. La moda de oler bien, por ejemplo, no sufre el menor ataque. Pasan los años, los lustros y las décadas y toda mujer aspira a vivir envuelta en una atmósfera perfumada. Aún está por nacer la moda de oler mal... Aún está por nacer y es probable que no nazca nunca.

Bien, objetaréis, la moda de perfumarse puede ser eterna. Pero, ¿la moda de los perfumes no evoluciona con la misma rapidez que las demás?

Pues, no, señor. No pretendemos que el olfato haya tenido las mismas exigencias en el siglo XX que en el I de nuestra era, pero no dudemos que el cambio ha sido mínimo y que la rosa, el nardo, el jazmín, la violeta, el almizcle, el ámbar, han sufrido pocos eclipses en el favor de las bellas. Nuestra época sólo ha exigido que esos mismos perfumes le fueran servidos con más sutileza y arte; la química ha venido en auxilio de la industria; los laboratorios han realizado prodigios de concentración y de potencia... Pero, esencialmente, los aromas agradable de hoy son los aromas agradables de hace un milenio.

Un frasco de 'Maderas de Oriente' o 'Maja' hace las delicias de una elegante de nuestros días y volvería loca de entusiasmo a la patricia del tiempo de Augusto o a la dama griega de la época de Pericles.

MYRURGIA.

El Jabón para su Bebé

Antes se usaba "jabón de castilla"—hoy la madre moderna usa jabón Palmolive

PORQUE hoy los llamados jabones de castilla están elaborados bajo tantas diferentes fórmulas, que aún un perito en jabones no puede decirle, sólo mirando el jabón, cual es áspero o cual es suave para el bebé.

Esta es la razón por qué el jabón Palmolive, que es uniformemente suave ha llegado a ser el jabón ideal para el bebé, como tambien el jabón de tocador ideal del mundo entero.

Así pues hoy se recomienda, en todas partes, el jabón Palmolive para el baño del bebe. Porque su untuosa y detergente espuma, su médico se lo dirá, es ideal para protejer, y asear delicadamente el cutis.

Manera correcta de bañar al bebé

Tenga listo una toallita bien suave, una toalla suave de baño y el baño del bebé lleno de agua templada. Haga bastante espuma Palmolive en la toallita y con ella frote *delicadamente* su carita y resto del cuerpo, hasta que la untuosa espuma penetre en los poros. Luego enjuáguela bien con agua templada. Séquela completamente y en seguida, cubra tenuemente su cuerpito con talco.

Ahora ya está hermoseado y aseado higiénicamente el cutis tierno de su bebé—protejido contra toda irritación.

Cuando crezca ese "*cutis de colegiala que invita a acariciarlo*" será su recompensa.

El Legítimo Jabón de Árboles

Los únicos aceites en el jabón Palmolive son los suaves embellecedores aceites de olivo, palma y coco—y ni un átomo de sebo.

Esta es la razón por qué el jabón Palmolive tiene ese *color verde vivo*, pues los aceites de palma y olivo—nada más—dan al jabón Palmolive su color verde natural.

El secreto del jabón Palmolive está sólo en su mezcla—y esta mezcla es hoy uno de los inapreciables secretos de belleza en el mundo.

¡Cuidado con las Imitaciones!

No se deje engañar. No debe usted creer que cualquier jabón verde o descrito contener aceites de palma y olivo, es igual al jabón Palmolive.

En beneficio suyo fíjese que el jabón Palmolive que compre, tenga la banda negra con la palabra Palmolive en letras doradas; la envoltura verde; y el sello rojo en el reverso de la pastilla, con la palabra Palmolive en él impresa. El jabón Palmolive *es de un color verde vivo.*

"Conserve ese Cutis de Colegiala" que Invita a Acariciarlo

THE PALMOLIVE-PEET COMPANY (Del. Corp.)

10 centavos
La Pastilla

S 27-21

El jabón Palmolive jamás se vende desenvuelto.

En Francia la cuna de los cosméticos, el Palmolive es el jabón de tocador de mayor venta. Las bellas francesas gustosamente pagan por el Palmolive casi el doble del precio de sus jabones.

Tenga presente estos datos cuando se sienta usted tentada a usar otro jabón que no sea el Palmolive.

MAR 27-5-28

VEA EL CUPON AL DORSO

UNA LANCHA CUBANA TOMARA PARTE EN LAS COMPETENCIAS NAUTICAS QUE TENDRAN EFECTO EN SAN SEBASTIAN

Es propiedad del Dr. Ricardo de la Torriente.—El "Cristóbal Colón" zarpará hoy con más de mil pasajeros.—Una draga para el puerto.—El 29 embarca S. de Bustamante

El Cristóbal Colón.—Procedente de Veracruz llegó ayer tarde el trasatlántico español Cristóbal Colón que trajo carga general 29 pasajeros para la Habana y 234 en tránsito para New York, Coruña, Santander Gijón y Bilbao, para donde zarpará hoy al mediodía.

Llegaron en este vapor los señores Juan G. Pesquera, Alberto Camporredondo, Alberto Masso, Manuel Varcárcel, Eduardo Azuela, Edmundo Pro y Felipe Solana.

Una lancha cubana correra en San Sebastián.—Ayer se hacían gestiones para poder embarcar en el Cristóbal Colón, una lancha de carrera, propiedad del Director propietario de la Política Cómica señor Ricardo de la Torriente, quien se propone que dicha embarcación tome parte en las carreras que se efectuarán en San Sebastián, siendo esta la primera vez que una lancha con bandera cubana tome parte en dichas competencias náuticas deportivas en las que generalmente S. M. el Rey Alfonso XIII, toma personal inicitativa y se interesa vivamente por dicho anual acontecimiento deportivo.

En esas competencias toman parte también las personas más distinguidas de la nobleza española.

La lancha del señor Torriente, pesa dos toneladas, por cuya razón, y por tener que ir sobre cubierta, el capitán Fano no quiso desde el primer momento, dar su palabra de admitirla a bordo, pero una vez que la inspección accedió a llevarla.

Más de 100 pasajeros.—El Cristóbal Colón, que zarpará al medio día de hoy para España vía New York lleva de la Habana más de 800 pasajeros que unidos a los que embarcaron en México arrojan un total de más de mil pasajeros en su casi totalidad con destino a la Península.

En el Colón embarcarán para Coruña; el señor Ricardo de la Torriente, Director de La Política Cómica, Francisco García Noveno, Ramón Rodríguez Díaz, Emma López, José Llovert Roselló, Benigno González, Mercedes Arias, María del Carmen, Manuel y Mercedes Cela, Silvio, Aplo Panzanst, Feliciano Rodríguez Floret Manuel Díaz Fernández, Andrés Souto e hijos, José D. Aramburu, Gregorio Otalla Manuel de López del Castillo, Agustín Fernández, Josefa Larralde, Pascual Moran Leonila Dosal e hijos, y Sinforiano Serna, Sendal, sobrino de Don Julián Alonso. Para Gijón: Celestino Vázquez Valdés, Costales Viñas, Belarmino Fernández, Francisco Vázquez Valdés, Cándido Gardín García, Manuel Alonso García, Esperanza Alvarez e hijos. Para Santander: Alfredo Gómez Pérez y familia, Joaquín Larrarte Urquiza, Josefa Villalobos, Aniceto Abascal Núñez y familia, José Valeriano Acosta, Pablo Rodríguez de Armas, Genaro Suárez, Carmen Sabino Rodríguez, Elvira, María Obregón, María Luisa Gómez, José Ramón Ruiz Salas y familia, Francisco Echauri Egula, Ramón Argüelles Busto, María M. Lazama, Angela y Mercedes Argüelles, Leonor Soler Lezama, Rufina Toribio, Adriano Reyes y familia, Patricio Obregón Arenal, Ramón Pamaras Tiemos, María Cruz, Marina Llanorosa, Luis Barajas Vilches, Ana T. Bermudes, Marina Barajas, Julio Gómez Jiménez, Cristóbal Roig Barret, Manuel Alende López, Nicolás Merino Martín, Sandalio Cienfuegos López, Esteban Gainza Echevarría, Benardino Roira de la Fuente, Manuel Herrera Peña, Leandro P. Peña, y familia, Tomás López Casapers, Felisa Gil y Angel Cotorillo Alonso.

El Catedrático doctor Nóvoa Santos y su secretario doctor Melchor Castro, el Secretario de la Embajada de España, señor Manuel del Moral, Francisco S. Saavedra, Carlota Fosalbas.

El correo de la Ward Line.—Con sus bodegas repletas de carga general entre ello muchos productos cubanos y de ellos un gran cargamento de frutas, zarpó ayer tarde directo para New York el vapor americano Orizaba de la Ward Line que lleva un gran contingente de viajeros cubanos y españoles que pasarán una temporada en los Estados Unidos.

Embarcaron en este vapor los señores Manuel Guas y señora, Porfirio Rodríguez Luis Sanjenis, señora Lutgarda de León, doctor Francisco Urbisu, Carlos y José Bosch Arturo K. Lewis, Jorge Walford, y otros.

Los ferries.—Los ferries Estrada Palma y Joseph Parrot llegaron ayer de Key Wesk con 26 wagones cada uno de carga general.

El Harold.—El vapor danés Harold llegó ayer de Galveston conduciendo carga general.

Condenados dos pescadores de tiburones.—La batallana cuestión de los derechos exclusivos para la pesca de tiburones en todo el territorio de la República, (sus mares desde luego) que dice tener el señor Alfredo Domínguez, por concesión dada por la Secretaría de Agricultura Industria y Comercio, y que parecía como adormecida ha surgido ayer y en forma violenta, por no decir ilegal, puesto que dos obreros pescadores, nombrados Ricardo Andux vecino de Genios número 2 y Manuel Flores Valdés de Estevez número 72, fueron arrestados y su embarcación y navíos ocupados por la Policía, del puerto a petición del mencionado señor Domínguez.

Este caso, no fué llevado ante el Juez Correccional como por error se ha publicado por algunos colegas, sino ante la Capitanía del Puerto, cuyo Jefe el señor Valiente le ha impuesto a dichos pescadores cuatro pesos de multa y al no abonarlos, les ha dejado en rehenes el bote Paulina.

Los dos infelices pescadores, aseguran haber pescado el mencionado tiburón a más de tres millas de las aguas jurisdiccionales de Cuba, y además, protestan de tal detención, de la incautación del tiburón pescado, y de la multa que se les ha impuesto, con retención de su embarcación, con la que libran su subsistencia y la de sus familiares, porque entienden que la Constitución de Cuba, prohibe terminantemente el goce de privilegios ni fueros para ninguna persona o entidad jurídica, como pretende el señor Domínguez amparado por el Decreto de referencia.

El mismo hecho en sí de no haber sido puesto el caso en manos del Juez Correccional, indica, que ninguna autoridad judicial sería capaz de condenar basándose en una simple concesión, a ningún ciudadano, puesto que en todo caso el hecho caería dentro de los fueros del derecho privado que se ejerce por medio de la propia vía judicial en su parte civil.

Como hasta ahora no se había llegado a ningún acto en firme, siendo el caso de que nos ocupamos el primero, veremos si ahora y de una vez se resuelve o aclara esa situación que marca y señala un precedente que sería funestísimo si se deja que prospere.

Hoy se trata de la pesca exclusiva del tiburón, pero mañana puede obtenerse la misma concesión para la pesca del pargo, cherna u otra especie de gran consumo público, y será entonces cuando se palpen las indiferencias del presente.

El día 29 embarcará el doctor Bustamante.—El próximo día 29 embarcará para el extranjero el eminente internacionalista doctor Antonio Sánchez de Bustamante.

Cesantías y nombramientos.—En el departamento de Cuarentenas ha ocurrido el siguiente movimiento de personal. Se declaró cesante Palmira G. de Andino y Carlos Gómez Guguet, y se ha nombrado a Dulce María Fumagali, Antonio R. Rafally y Pueblo Soris.

El Maasdam.—El día 2 del próximo mes de Junio zarpará de Nuestro puerto para Vigo, Coruña, Santander, Boulogne Sur Mer y Rotterdam el trasatlántico holandés Maasdam que lleva un importante cargamento de mercancías y un gran contingente de pasajeros de tercera clase.

Subasta desierta.—Por no haber concurrido postores, fué declarada desierta la subasta de las cajas de wiskey que iban a ser rematadas en la Aduana procedentes de un decomiso del vapor María.

El día 29 serán rematadas todas las mercancías abandonadas en los distintos muelles de nuestro puerto.

Estudiantes al Mariel.—Ayer zarpó de nuestro puerto para el del Mariel el crucero Cuba que llevó más de 200 estudiantes de la Universidad quienes oyeron una conferencia que les pronunció el catedrático doctor José A. López del Valle.

Barcos salidos.—Los siguientes barcos salieron ayer el holandés Leerdam para Veracruz, el americano Orizaba para New York, el Cuba y los ferries para Key West, el americano Cartago para New Orleans, el Atenas para Tela, el inglés Bellac para Caibarién.

La ruta de la Florida.—En el vapor Cuba de la Peninsular Occidental S S . Co., embarcaron ayer por la ruta de la Florida los señores Alfredo Mesa, Oscar Alonso y familia, señora Pilar M. Soler, Severo González, Isaac González y señora, señora Mercedes Sirven, Miguel Carreras San Martín, y familia, José Luis Roja Mendoza, Serapio Recio, y familia. Rafael Alvarez González, Juan Pablo Ruiz de Gamizy su secretario José M. Gil Robles, José Soler Lezama, José Alvarez, señora Otilia de Vanderas, de Morales y familia, señora Mercedes Villamil, Miguel Díaz, Inocente Alvarez, señora Ana Savage y familia, José L. Rodríguez, Miguel C. Rodríguez, José L. Lunch, señora María Morejón, Francisco A. Valdés, señora Juana y Llanes, Manuel Fernández Molina y familia, Domingo Escuela, Manuel Alvarez, Jesús Campillo, José Fernández, Pedro Reinante, Sixto Feo, señora Teresa Llerandi, Remerico Quintana, María Pensado, Nicolás Pasalodos, Benjamín Cosio, Luciano Pérez, Felipe Diaz Capote, e hija, Alejandro López, Francisco Trevejo Morales, José Rodríguez, Angel Diviñó, señora Angela Pérez, Juan Barrios, Jesús M. Soler, José Cuéllar, Alfredo Camero, Dulce María López, Isidoro Trujillo, Tomás Quintana, María J. Muro, Bernardo Domínguez.

Por la tarde en el Governor Cobb llegaron de Key West 39 pasajeros entre ellos los señores Mercedes Jaime, Isabel Martínez, José Domínguez, Luis Córdova, Emilio Comenras, Miguel Martínez y otros.

Una draga.—Para la casa de Daly llegó ayer de los Estados Unidos una draga que será empleada en los trabajos del nuevo malecón porteño, y que dragará toda la parte blanda que existe frente a la calle de Cuba, hasta dejar el firme donde serán asentados los grandes blo-

PASAJEROS EMBARCADOS PARA ESTADOS UNIDOS POR LA WARD LINE Y RUTA DE LA FLORIDA.—BARCOS QUE VIENEN

ques que forman el muro de ese tipo.

Un Yacht.—Procedente de Batabanó llegó ayer el yaht americano Nelvah que tiene a bordo a su propietario y dos amigos.

Polizón frustrado.—Por haber tratado de embarcar como polizón en el vapor americano Orizaba fué arrestado Manuel Baltazar Augusta vecino de Oficios número 50 quien fué remitido al vivac bajo la acusación de tentativa de estafa.

Por estarse bañando.—Manuel A. Mir vecino del reparto conocido por Llega y Pon en Regla, y Manuel Núñez vecino de Facciolo y Máximo Gómez, ambos menores de edad fueron arrestados por estarse bañando frente al litoral de Regla, pero al conocer del caso el Juez Correcional los absolvió.

Por haber vejado al vigilante de la Policía del puerto número 22, fué acusado el patrón de la lancha Luisa Tomás Núñez.

Barcos que se esperan.—Los siguientes barcos se esperan el americano Monterrey el día 30, procedente de Progreso, el Siboney el día 29 de New York, el México mañana de New York, el Heredia de New Orleans mañana, todos con carga y pasajeros, el San Blas de Boston mañana, el Tela de los Estados Unidos, el Giamada de New Orleans, el President Adams de New York, mañana, con carga y pasajeros, el Redbird de New York, el Turtugas de puertos escandinavos el Redman de Baltimore, el Munisla de New Orleans, el Berwindmoor de los Estados Unidos con carbón.

Los que viajan en el Venezuela.—El vapor Venezuela, de la Panamá Mail S. S. Co., debe llegar a este puerto el día 30 del presente mes; con pasajeros y carga procedente de San Francisco, Centro América y Panamá y saldrá el día 31 para New York viajan el señor y señora E. R. Belz, señor y señora W. J. Lindsay, señora Rosine Hommel, señor L. Peake, Rev. Damian O'Rourke, señor y señora Rafael Martínez Tortosa, residentes en la Habana, donde el señor Martínez Tortosa es Director de la Cuban Land Leaf Tobacco Co.

Además van para New York cerca de 100 pasajeros entre los que se cuentan las siguientes personas:

Mr. Thos J. Ford y señora, Donald W. Chanpman, padre y sobrina de Mr. T. E. Ford, Presidente de la Panamá Mail S. S. Co. El señor Ford y la señora Chapman van en viaje al Este, retornando a su hogar por la vía del Norte.

Señor James A. Murray, Jefe de ventas de Becker, Smith Page, grandes manufactureros de papel en los Estados Unidos. El señor Murray retorna a su oficina Central de Filadelfia después de un viaje a Asia y Australia.

Doctor y señora W. O. Aten. De San Francisco en viaje de placer a New York. El doctor Aten es un preeminente dentista.

Doctor y señora Alexander Thibodeau. En viaje a New York, para después seguir viaje a Europa. El doctor Thibodeau es el Director de los hospitales "St. Francis" y "Hospital Francés".

Doctor y señora J. H. Bland. De San José California, donde es un preeminetne médico cirujano. El doctor Bland y señora harán un viaje extensivo por el Este.

Lo que Trae Hoy la Gaceta Oficial

En la Gaceta Oficial de hoy, aparecen los siguientes decretos:

En representación de las enfermeras

Designando a la señorita Martina Guevara para que en nombre de la Sociedad de Enfermeras de Cuba, concurra a la Convención que se celebra en Lousville todos los años.

Expulsado por indeseable

Expulsando del territorio nacional a Rafael Queipo Rodríguez, por indeseable.

La pavimentación de Cienfuegos

Autorizando al Secretario de Obras Públicas para que cancele el contrato que tenía el Estado con la Compañía de Ingeniería sobre la pavimentación de Cienfuegos.

Concesión de licencias

Se han concedido licencias a los empleados siguientes:

Antonio Castañeda, Andrés Ramos, Rafael Hernández, vigilante 1303, Juan Pérez, vigilante 611, Domingo Hernández, vigilante 959 y al teniente Gustavo Moreu.

Fallecimiento

Por telegrama enviado a la Secretaría de Gobernación, el Alcalde de Santa Clara participa haber fallecido en el barrio Cibabo, el soldado del Ejército Libertador Domingo Avila Villavicencio.

Brigada nombrado

En la cárcel de Sancti Spíritus ha sido aceptada la renuncia al brigada Miguel Pina, nombrándose en su lugar al señor Máximo Quesada.

Se han declarado extinguidos los servicios del brigada del Presidio señor Pedro Triana, designándose para esa vacante al vigilante Antonio Navarro.

Otro Agradecido

Sagua, de 1924.

Dr. Arturo C. Bosque.
Habana.

Muy señor mío:

Habiendo leído en varios periódicos testimonios del específico llamado GRIPPOL, me determiné a comprarlo, pues padecía de un fuerte catarro y mucho dolor de cabeza y en seguida que tomé el primer frasco sentí alivio de la cabeza y se desapareció el fuerte catarro que desde hacía varios meses me sentía mortificado, y cuando tomé el segundo frasco me encontré perfectamente bueno, y en prueba de mi agradecimiento, haga el uso de la presente que crea conveniente y queda agradecido de usted, s. s.,

R. PUIG DIANA.

JUEGOS INTERIORES

GRAN SEMANA DE LIQUIDACION...!!

Hemos puesto a la venta, a precios de gran liquidación, un extenso surtido de juegos interiores para señoras.

Esta venta especial durará solo UNA SEMANA. Mañana es el primer día... sea usted también una de las primeras!

		JUEGO
1000	juegos de Opal, en todos colores, a	$1.05
700	" " " en todos colores. . .	1.34
700	" " " fina calidad, a. . .	1.64
500	" " " muy finos a.	1.91
400	" " " muy finos, a. . . .	2.14
600	" " " calidad superior, a. .	2.25
300	" " " finísimos, a.	2.48
200	" " " finísimos con bloomer a	2.65

Juegos de JERSEY en todos colores, a.	$ 1.25
JUEGOS DE JERSEY "Bloomer" todos colores, a. .	1.75
JUEGOS DE JERSEY "Vaan Raalte" en todos colores a	2.50
PAYAMAS DE JERSEY DE SEDA, para señoras, a. .	5.00

NUEVAS TELAS ESTAMPADAS

Presentamos una nueva remesa de las más lindas telas de la estación, todas a los precios bajísimos que han hecho de esta casa una predilecta del público.

"La Nueva Isla"

MONTE, 61 — TELEFONO A-6893

Directorio de Elegantes e Intelectuales

por MISS. LOTO

Cuando usted quiera....

Llamar la atención, notar como en su mesa, el adorno floral se distingue como ninguno, haga su pedido a "Milagros", la gran florería de los refinamientos. Cuando le agrade que su felicitación de flores, sea sólo semejante a un poema inagotable, envíelo de "Milagros", el rinconcito del Paseo de Martí, que es trono donde las miradas femeninas todas rezan...

Vigní en línea.

Sigue este raro aroma embrujado, embriagando los rincones más interesantes de la encopetada mujercita, para sus horas de soirée. Fué y será la esencia de las aristocracias. Un pedido numeroso, sin límites, escanciado por la realidad que impone siempre su triunfo por sí sóla. Determinada queda la verdad. Pídalo en las casas más selectas de esta ciudad.

El Rey de los Helados.

Imperando, sigue cada día más. Exquisitos los nuevos helados de S. Lázaro 14 y de su segunda Sucursal, la de Calzada próxima al puente. Las cultas familias la prefieren a todas. Goza el Sr. Ex Repostero de Palacio de justificada fama.

Galiano y Neptuno

Dorado y Peón, propietarios de la regia casa de muebles y antigüedades la Moda, ofrecen a su clientela el más selecto surtido de joyas de arte, en mobiliarios admirablemente trabajados en todos los estilos. Adquiera el de usted, y notará que todas las distinguidas personas que lo admiren, le felicitarán. Son de un "chic" inconfundible.

Hora Campestres.

Deliciosas, riquísimas, las que ofrece el "Algibe". la conosidísima finca de Armando Herrera situada a veinte minutos de la ciudad. En el Cano. Por la carretera de Arroyo Arenas. Horas admirables de ensueño, árboles acogedores, gratos rincones de la Naturaleza, bonitos paisajes, menús exquisitos y horas que quisieran eternizarse! El gallo canta en el algibe, la bella hora matinal.

Claudio Conde

Feliz Propietario de los manantiales de Agua Mineral la "Cotorra" impera por ser según opinión de todo el congreso médico, el agua mineral más completa, y más saludable. Es un verdadero éxito para el Sr. Conde, su producto tan preferido.

Cerveza negra cabeza de Perro

El alimento de la alta sociedad europea. Atienda todas las reparaciones de sus energías de esta manera, y no se notará debilitado jamás.

En Londres, está la central cervecería, a la que llevan cada día mayor número de felicitaciones de facultativos por su positivo valor.

NOTA.—Para todo lo relacionado con esta crónica, diríjase al Apartado número 778.—A Mis. Loto.

ESMALTE TRULINE
EL MEJOR
USELO UNA VEZ

Agua de Colonia :: del Dr. JOHNSON ::

PREPARADA ::: con las ESENCIAS más finas ::::

EXQUISITA PARA EL BAÑO Y EL PAÑUELO

De venta: DROGUERIA JOHNSON, PI MARGALL, Obispo 36, esquina a Aguiar

M.E.C.D. 2016

SUS DESEOS...

Figúrese, lectora amable que usted desea ordenar la confección de un vestido, de acuerdo con sus personales instrucciones (bien pudiera ser que fuera así, en estos momentos) pero, a lo mejor, teme que quien se lo haga no interprete bien sus deseos.

Si usted nos favorece con su orden, el temor apuntado no podría existir porque acostumbramos a tomar buena nota de las órdenes, incluso las de menor importancia, que recibimos y además nuestra larguísima práctica, avalorada por un personal insuperable, nos permite ejecutar los trabajos con una corrección absoluta.

PARA CONFECCIONAR VESTIDOS DE ENCARGO, A BASE DE MODELOS SELECTOS, CONTAMOS CON UNA MODISTA PARISINA, QUE HASTA HA POCO SE HALLABA AL FRENTE DE UNO DE LOS PRINCIPALES TALLERES DE LA CIUDAD-LUZ.

Continuamos igualmente elaborando nuestros famosos Plisados de Fantasía y Lisos, así como Calados, Bordados de toda índole, Dobladillos, etc., y pegamos Encajes.

ZENEA (NEPTUNO) **La Filosofía** Y SAN NICOLAS

Dr. Ignacio Calvo

PROCTOLOGO

CIRUGIA ESPECIAL DEL RECTO (FISTULAS) ETC. TRATAMIENTO MEDICO DE LAS HEMORROIDES. RECTOSCOPIA SIGMOIDOSCOPIA.

Línea 12 esq. a M. — Tel. F-3663. — De 4 a 6

BAÑOS DE MAR

LAS PLAYAS

DE JUAN CORUJO

CALLE D Y MAR.—VEDADO.—TELF. F-1272

ABIERTA LA TEMPORADA DESDE EL PRIMERO DE MAYO

LOS OMNIBUS EN LINEA Y BAÑOS

Peluquería de Señoras y Niños

MORA

O'REILLY No. 96. TELEFONO M-8149

Casa de absoluta garantía en la perfección de todos los trabajos. Ondulaciones, Limpieza del Cutis, Masages, Manicures, Cortes de Melenas, TINTURAS ESPECIALES, etc., etc. Agente exclusivo del famoso extracto de Manzanilla para poner sus cabellos

"RUBIO ORO"

"OROSOL"

Nota. A petición de nuestra numerosa clientela ofrecemos, de acuerdo con el afamado fotógrafo Handel, 10 días más de fotografía obsequio o sea del 1o. al 10 de Junio.

4259 8d-23

The

FIRST NATIONAL

BANK *of* BOSTON

Fundado en 1784

Capital y Reserva $50,000,000

Giros

Sobre Todas las Plazas

de

España y Canarias

a los Mejores Tipos

Oficina Principal:

Aguiar esquina a Lamparilla

Sucursales:

Avenida de Italia 140 — Máximo Gómez 267

FABRICA DE NEVERAS

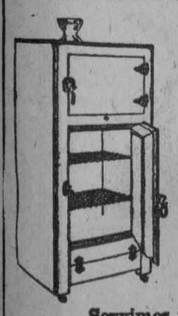

Fabricación moderna en neveras de esmalte, porcelana y acero en 12 tipos diferentes desde

$25 a $200

Grandes descuentos al comercio.

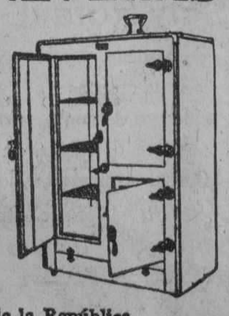

Servimos pedidos al interior de la República.

F. Salow Salud 25. Teléfono A-9431. Habana

SUSCRIBASE AL "DIARIO DE LA MARINA"

HABANERAS

HOY

PROGRAMA DEL DOMINGO

En la mañana.

Al dar las nueve.

Celébrase la fiesta anual de la Agrupación de Damas Católicas del Culto de Santa Rita en la Iglesia de San Francisco.

Conferencias.

Dos las de hoy.

En Payret, la última del doctor Nóvoa Santos, bajo los auspicios de la Institución Hispano-Cubana de Cultura.

Dará comienzo a las nueve y media, puntualmente, porque a las doce embarca el doctor Nóvoa Santos en el vapor **Cristóbal Colón** de regreso a España.

También por la mañana, a las diez, la conferencia del ilustre Santiago Argüello en el teatro Fausto.

Segunda de la serie.

Sobre Juan Montalvo.

Argüello, pensador y poeta, considerado como un maestro de la juventud americana, dedicará su próxima disertación a Rubén Darío.

Los conciertos de la mañana.

A las diez, en el Conservatorio Falcón, el de su Orquesta de Cámara, que ha sido reforzada últimamente con nuevos profesores.

También a las diez, en el Nacional, concierto de la Orquesta Sinfónica que dirige el popular profesor Gonzalo Roig.

Toman principal parte el violoncellista Vesco D'Orio y la niña Rosita Chanivecky, pianista asombrosa.

Y el concierto que a la misma hora de los anteriores se celebra en el cine Riviera como homenaje a la notable profesora Clara Romero de Nicola.

En uno de los números del programa, el vals **La bella durmiente**, de Lecuona, figurará entre sus intérpretes Nenita Grau y Machado, la encantadora nieta del Honorable Presidente de la República, quien honrará con su presencia, y la de su distinguida familia, este festival artístico.

Y se hará música durante la mañana, como siempre los domingos, en la glorieta de **Las Playas**, el famoso balneario del Vedado.

Finalizarán los diversos actos de la mañana con el almuerzo en honor del compañero de redacción muy querido Rafael S. Solís.

Acordado está para las doce en la casa de la Asociación de Repórters.

A cargo de **El Clavel**, el renombrado jardín de Marianao, está el adorno floral de las mesas.

Otro almuerzo, el del **Havana Yacht Club**, correspondiente a los domingos, con baile por toda la tarde.

Teatros y cines.

Abiertos todos hoy.

En el Principal, penúltima función de la temporada, representándose **El Orgullo de Albacete**, divertida comedia de Paso y Abati en la que tanto se hace aplaudir el simpático actor López Somoza.

La despedida es mañana con el beneficio de la bella actriz Felisa Amelivia.

Payret.

Dos funciones hoy.

Con las revistas **Cantos de Cuba** y **Habana-Barcelona-Habana** estará cubierto el cartel del día por las huestes de Pepito Gomís.

María Tubau.

Actuará hoy en Trianón.

A propósito de la graciosa actriz y cancionista diré que prepara su segunda conferencia.

Tema:

—Secretos de Amor.

En el teatro Rialto, donde triunfa con sus canciones la sin par Rita Montaner, sigue exhibiéndose **La Ciudad del Pecado**, cinta que tanto gustó ayer en su estreno.

Campoamor por su parte llenará con las exhibiciones de la gran producción **De lo vivo a lo pintado** las tandas elegantes.

Más fiestas.

Entre las de hoy.

Continúa en la pág. SIETE

EL TRIANON

JOYERIA Y OBJETOS DE ARTE

Mueblecitos de Arte...

...para completar el adorno y embellecimiento del hogar elegante. Recibimos nuevas remesas de mesitas para té, licoreros, escritorios, barqueños, y otras coquetonas piezas. En todos estilos.

SALVADOR FONDÓN

REGALOS ARTISTICOS

GALIANO 91 CASI ESQ A SN RAFAEL

VIAJE A EUROPA

Por disposición del Sr. Arzobispo de la Habana

se han refundido en una, las dos Peregrinaciones anunciadas y saldrán **el 30 de Junio en el vapor Lafayette** visitando Lisieux tres días, París 9 días, Versalles, Fontainebleau, Campos de batalla, etc, etc. Playas de moda: Venecia, Florencia, Roma 10 días, Génova, La Riviera en Automóvil, Montecarlo, Mónaco y Niza 1 día. Marsella Tolosa, Lourdes tres días, Biarritz, San Sebastián y embarque en Santander, regresando el 4 de Septiembre a la Habana. Precio $880 en primera clase y 680 en segunda, comprendidos todos los gastos de vapor, ida y vuelta, ferrocarril, Hoteles de primera categoría, Autocar y equipajes, Propinas y entradas a los Monumentos y Museos. Rebajas a los niños. La vuelta tiene un año de prórroga. Información: Turismo francés, Vedado, calle B, número 17, Telf. F-4037. Despacho de Pasajes completos. Trasatlántica Francesa. Al suscribirse sólo hay que pagar el 20 por ciento. O'Reilly 9.

GARCIA, SISTO Y COMPAÑIA TELEFONOS DIRECTO: M-1039 CENTRO-PRIVADO-M-5991 APARTADO: No 70

GRANDES ALMACENES *Fin de Siglo*

LA CALIDAD MAS ALTA — AL PRECIO MAS BAJO

SAN RAFAEL Y AGUILA SAN RAFAEL 21-23Y25 AGUILA 60Y64 AGUILA 119 (FRENTE AL EDIFICIO PRINCIPAL) SAN JOSE 16Y18

ropa interior

Las más delicadas prendas de Lingerie, a precios excepcionalmente módicos!

rebajada en más de un 50 x 100 y un 75 x 100

Acabamos de recibir grandes cantidades de JUEGOS DE OPAL de dos y tres piezas; Juegos de OLAN y de SEDA, camisas de día y de noche en Opal, Olán Clarín o Batista y Seda.

De confección primorosa, en todos los estilos y matices favoritos. A esta nueva remesa le hemos marcado los precios inauditamente bajos que imperan en todo nuestro surtido de Ropa Interior Femenina y, en general, en todos los Artículos de nuestro Tercer Piso, incluyendo Ropa de Cama y Mantelería. La rebaja alcanza a un 75 por ciento.

Vea los dos juegos del diseño

a $2.45 Un juego de Opal fino, en dos piezas, delicadamente bordado al pasado en tono más acentuado que el del fondo.

Otro Juego, también de Opal excelente, con amplios bordados estilo Richelieu. En dos piezas y también con bloomers. **a $2.95**

EN NUESTRAS VIDRIERAS

por San Rafael y por Aguila

PRESENTAMOS UNA EXHIBICION DE TODOS ESTOS JUEGOS INTERIORES PARA SEÑORAS

Véalos usted hoy en su paseo por San Rafael, y venga mañana temprano a adquirir los suyos.

No olvide que en este mismo piso hacemos ofertas similares en

ROPA DE CAMA y Mantelería

CURA LA COLITIS, FAVORECE LA DIGESTION DE LA LECHE

ALIMENTO "ELES"

M. CABRERA Y CIA. TELF. A-0342

SALVA AL NIÑO, FORTALECE AL ADULTO

El Mejor Reconstituyente

NUTRIGENOL

Un Tónico Poderoso

FRIGIDAIRE

Advertencia

Vendedores de algunas firmas comerciales poco escrupulosos en sus métodos de hacer negocios, estan ofreciendo sus aparatos de Refrigeración Eléctrica bajo el nombre de Frigidaire, sin duda alguna con el fin de beneficiarse de la justa fama de que goza el Frigidaire y sus frabricantes, la General Motors Corporation, que es hoy en día la corporación mas grande del mundo - *¡Solamente existe un Frigidaire!* - Frigidaire no es el nombre de cualquier aparato de Refrigeración, sinó que es una marca registrada de la propiedad exclusiva de la General Motors Corporation - Por lo tanto, *no se deje engañar.*

Hay mas aparatos Frigidaire en uso que todos los demás de otras marcas combinados.

Frigidaire es sinónimo de buena refrigeración, siendo por ese motivo utilizado su nombre para recomendar otras marcas - *El único "Frigidaire" que se fabrica lo vende exclusivamente*

O' REILLY ENTRE AGUACATE Y COMPOSTELA — WALTER & CENDOYA CO. EDIFICIO "LA METROPOLITANA" — APARTADO 830 HABANA

PRODUCTO DE LA GENERAL MOTORS

M.E.C.D. 2016

PARA ELLOS Y PARA ELLAS

Por la Doctora Herminia Planas

Secretos de una Parisiense. Conocete a ti Misma

Aviso importante: Para todo lo relacionado con este Consultorio, diríjase al Apartado 1010. (Redacción del DIARIO DE LA MARINA).

Estimada amiga:

Un buen recurso para favorecer el busto plano, es el uso de un volante plisado en la forma que ilustra el grabado mayor. (Compárense los modelos)

Suya,

LETICIA.

IDEAL

Tu fuiste para mí la azul quimera
Que siempre en mis ensueños flotar (viera
Muy alto sobre el mundo.
Mi vida en pura ofrenda convertiste
Y para siempre un ideal le diste
A mi sentir profundo.

Yo fuí para tí un alma presentida,
Buscada ansiosamente por la vida
Con soñador anhelo.
Dejé sobre tu espíritu, al pasar,
Alba estela, que siempre ha de bri- (llar
Con suave luz de cielo.

Tú y yo.... Por los senderas de la vida,
Donde cada guijarro es una herida,
Jamás juntos iremos,
Mas siempre en la región inmaterial,
Cual entonces, en pos del ideal
Unidos volaremos.

María Teresa Betancourt. A

Enamorado.— Como regalo distinguido y original, que se aparte de lo corriente, pudiera obsequiar a la "dama de sus pensamientos", con algún fino objeto de **cristal Lalique**, indispensable en el boudoir de toda joven elegante. Vea la escogida colección de estos **cristales Lalique** en la "Joyería Cuervo y Sobrinos".

Una mártir. —Muy apenada con la relación de sus males. ¡Quiera Dios que la medicina que le recomiendo pueda aliviarla. La pomada "Ego Sum" ha logrado curas maravillosas en caso de **eczemas** rebeldes. ¿No le parece probar con ella por algún tiempo? La fe y la constancia son factores principalísimos para el logro de todo propósito.

Cocinerita. —No es usted la inventora...otras lectoras conozco que han usado el **vermouth blanco Gancia**, en vez de vino seco, para los sabrosos platicos de su cocina casera. Tiene, desde luego, la ventaja de ser un producto fino y estomacal.

Ignorante triste. — 1º Se llevan esos colores en sedas de estación. Los bordados de plata, son más propios para teatro.

2º Se usa mucho la cartera de piel.

3º Va bien esa combinación de rojo y gris.

4º Siguen de moda los claíes y pañuelos.

Ricardo Galán.— ¿Qué puedo hacer yo? Publicaré su carta, aunque este Consultorio no es Agencia Matrimonial. Si manda su dirección y **sobre grande franqueado**, podré remitirle las contestaciones. (si cae alguna).

Habana, Mayo 22 de 1928

Doctora:

Fiado en su benevolencia y en sus conocimientos de la vida, me atrevo a dirigirme a usted.

La causa es la siguiente: Soy hombre soltero, 35 años, no rico pero tampoco un necesitado; aliento una aspiración que es la más legítima y suprema en el género humano; aspiro a formar un hogar. En mis años de intensa vida social no tuve la suerte de topar con una mujer en la que creyese que anidaba un verdadero espíritu religioso.

Quisiera una mujer de 25 a 30 años, de posición económica igual a la mía, alta, instruida, de un sentimiento religioso completamente puro, sin manifestaciones notorias de ese sentimiento, que debe de radicar en el corazón y que huye de exhibiciones mundanas.

¿Por medio de su sección o por otros medios que a su clara inteligencia femenina han de ocurrírsele, no podría satisfacer ese anhelo que no es ocasional porque lo dicta una reflexión serena?

Sería un motivo de profundísimo agradecimiento de este su lector diario que la admira sinceramente a través de sus escritos.

Ricardo GALAN.

Princesita Rubia. —Pida folleto de los preparados de belleza "Arden", a Casa Wilson, Obispo 52. También le informarán allí lo relativo a Revistas, Modas, etc., pues reciben lo más nuevo en esa clase de publicaciones. Su letra es buena y clara.

ENCIENDE TU LAMPARA

En cuanto caiga la noche, enciente tu lámpara.

No permanezcas en la obscuridad.

Enciende cuidadosamente tu lámpara.

El viajero que pase, dirá: "cuánto reposo debe haber cerca de esa luz y cuánta paz".

La mujer solitaria que la distinga de lejos, pensará: allí debe anidar el amor; dos que se quieren son bañados por el mismo fulgor blando..."

El niño que la contempla, exclamará: "tal vez hay niños en redor de la mesa, y leen bellos cuentos y miran maravillosas estampas."

El ladrón furtivo murmurará con recelo, "allí vive un hombre prevenido a quien no se pueda atacar a mansalva".

Muchos, al internarse en la selva, se sentirán confortados por tu luz.

En verdad te digo que es misericordioso, a las primeras sombras, encender nuestra lámpara, la buena lámpara de que el Padre ha provisto a los caminantes de la vida.

Amado NERVO.

Esperanza Lomas. —Solicita de los amables lectores de este Consultorio, copia del monólogo "Pobre María" y de la poesía "Excelsior". Anticipadas las gracias

Colaboración de un lector.

MAYO

Bienvenido Mayo con sus mariposas
Bienvenido Mayo con su poesía
Con sus golondrinas su turbión de (rosas
Bienvenido Mayo que es luz y ar- (monía.

En Mayo las brisas son más olorosas
Primavera entono su gran sinfonía
Y hasta las mujeres lucen más her- (mosas
Porque aun es más loca su loca ale- (gría.

Mes de Sol, de cantos, de luces, de (amores..
Pese a tu divina variedad de flores
A tu sol y a toda tu gran poesía.

Hoy, al saludarte, mi entusiasmo (pierdo
Porque a tu regreso me traes un (recuerdo
Que me enferma el alma de melan- (colía.

Fernán PEDREZO.

Vedado 1928

Fué error de imprenta.— La dirección y nombre de esa peluquería, es así: "Peluquería Michael', San José Nº 5, casi esquina a Aguila.

Colonia La Yaya, Chucho Dos Ríos, Provincia de Matanzas, Mayo 18 de 1928.

Amable señora Planas: Su interesantísima sección diaria en la MARINA, llena en su casi totalidad los ideales de una que yo SOÑE tener en "La Discusión". ¿Quiere usted un elogio más puro? Ahora, yo quería también poner cada día una carta, cuya autora o autor fuesen los propios lectores, sin premio, con el solo fin de ilustrar, encantar. ¿Es bueno? ¿Cómo no lo hace usted?

Sus recetas son un acierto inmenso y muchas de mis conocidas, muchachas campesinas, las colecionan con esmero. ¿Quiere usted una prueba mejor del buen uso que harán de ellas?

No quiero cansarla, pero como los momentos son de oro y hemos de aprovechar toda oportunidad para salvar de su incultura al pueblo, a la población rural sobre todo, que por su sencillez no progresa, hemos de hacer repito, que aprenda deleitándose como usted inteligente y discreta procura hacerlo...

Yo...ah, yo crearía un Ejército que amarra a los que viven la campiña; como yo las amo! Con un fuerte en cada provincia; con una delegación en cada Municipio... A son de fiesta entraríamos en cada finca, y allí, después de los chistes y la música y los bailes, o antes, daríamos clases prácticas de cocina, de agricultura casera: de cuidado y ornato de patios y hogares de...

Pero canso su atención, Herminia.

No quise hacerlo y...lo hice.

¿Quiere decirme si el acierto de su sección es que, comparte esta sed mía de llegar al progreso sincero de nuestro pueblo?

Petrona NODA

RECUERDO DE LA ESCUELA

Se me volcó el tintero en el mapa
y me manchó todo el mar Mediterráneo. ¡Tengo tan mala suerte! ¡Si al menos me hubiese caído en el mar Negro!

ENTRE EMPLEADOS DE CORREO

—¡Qué carácter tan áspero tiene ese hombre!

—No serviría para estampilla. ¡Es tan despegado!

BENEVOLENCIA

—Es un escritor muy malo.

—¡Hombre! No me parece.

—¿Y cómo escribe?

—Escribe algo mejor que el peor de los escritores imaginables.

SALSA LE ALCACHOFAS

Se pelan y se dejan por un cuarto de hora en agua hirviendo dos cebollas, dos zanahorias, dos nabos y dos alcachofas. Pasado este tiempo se escurren y se cocinan en caldo suficiente añadiendo dos lascas de tocino fresco y tres salchichas, se sazona con pimienta, se prueba de sal y se tiene al fuego próximamente hora y media, se pasan las legumbres por un colador añadiendo el caldo y un poco de jugo de carne. Debe servirse caliente.

PESCADO ASADO A LA CUBANA

Se escama y limpia el pescado, se tiene durante un largo rato en adobo con zumo de limón verde, cebolla, ajo, orégano, sal, pimienta, hojas de laurel, y un poco de pimentón, una buena cantidad de aceite mezclado con vinagre fuerte. Se pone el pescado a asar a la parilla a fuego lento, untándole de la misma salsa del adobo, se le da vueltas por ambos lados y se sirve cubierto con

CRONICA CATOLICA

DOMINGO DE PENTECOSTES

Venida del Espíritu Santo

(Epístola: Hechos, II, 1-11.)

Hoy celebramos la venida del Espíritu Santo sobre los Apóstoles, y la Natividad o nacimiento de la Iglesia.

I. COMO SUCEDIO.—Se refiere en la Epístola de hoy: "Al cumplirse, pues, los días de Pentecostés, estaban todos juntos en un mismo lugar, cuando de repente sobrevino del cielo un ruido, como de viento impetuoso que soplaba, y llenó toda la casa donde estaban. Al mismo tiempo vieron aparecer unas como lenguas de fuego, que se repartieron y se sentaron sobre cada uno de ellos. Entonces fueron llenados todos del Espíritu Santo, y comenzaron a hablar en diversas lenguas las palabras que el Espíritu Santo ponía en su boca."

II. SUS EFECTOS.—Fueron admirables. Los Apóstoles habían seguido al Señor por mucho tiempo... habían escuchado sus enseñanzas presenciado sus milagros y recibido gracias extraordinarias... aún así continuaban con falsos prejuicios sobre el "Reino de Dios".

Apenas reciben el Espíritu Santo, quedan transformados. Con esas "lenguas de fuego" queda iluminada su inteligencia, inflamada su voluntad, impulsadas sus potencias a trabajar sin descanso por el establecimiento del verdadero "Reino de Dios", que es la Iglesia de Jesucristo. Se distribuyen por todo el mundo en su afán de incendiarlo con ese "fuego" para purificarlo y transformarlo...

III. SUS ENSEÑANZAS.—También ahora necesita el mundo "fuego" que lo purifique y transforme. Ese fuego, nó, no es el de la tea incendiaria, emblema de la revolución social; es el mismo "fuego" del Espíritu Santo: un fuego que ilumine las inteligencias para apartarlas del error y llevarlas al conocimiento de la verdad... que inflame los corazones, no en odio, sino en amor de Dios y del prójimo... que impulse al hombre, no a destruir y arrasar lo existente, sino a reformar, a aliviar y mejorar la suerte de los demás, esperitual y aun temporalmente.

Un "fuego" tal, sólo se encuentra en la casa de Dios, que es su Iglesia. Ese "fuego" es el mismo que vino a traer Jesucristo a este mundo para incendiarlo todo en su amor; y así como lo comunicó a sus Apóstoles en "lenguas de fuego", así también nos lo comunica a nosotros con sus gracias e inspiraciones, pero sobre todo, por medio de los Sacramentos, y más aún por medio del Santísimo Sacramento, que es el Sacramento de Amor por excelencia, esto es, el Sacramento del "fuego divino".

Acerquémonos con frecuencia a esa "hoguera" del Sagrario. Aprendamos ahí a purificar y transformar nuestro corazón, antes de trasmitir ese fuego, para purificar y transformar nuestro corazón, antes de trasmitir ese fuego, para purificar y transformar a los demás.

(Tomado de "Revista Católica", Semanario Internacional Hispano Americano, el Paso, Texas, U. S. A., Mayo 27 de 1928).

RESULTARON BRILLANTES LOS EXAMENES DE MUSICA EN LOS COLEGIOS DE "LA SALLE" Y "CHAMPAGNAT", DIRIGIDOS POR EL MAESTRO VALLS

Ante un tribunal competente demostraron tener grandes conocimientos de la materia los alumnos

Ante tribunal competente demostraron tener grandes conocimientos de la materia los alumnos. Medallas y diplomas a los examinados. Felicitaciones al profesor Valls. !— — —

De brillantísimos podemos calificar los exámenes generales de Violín y Solfeo celebrados en los Colegios de "La Salle del Vedado y "Champagnat" de la Víbora.

En ambos planteles es el profesor de dichas asignaturas el Maestro José Valls, Director del Conservatorio La Milagrosa.

A las nueve de la mañana tuvieron lugar los del Colegio de La Salle en el local propio de las asignaturas y ante el competente tribunal formado por el Hon. José Netelmo de Jesús, Director del Plantel; Maestros Carlos Fernández; Gabino Godino; Emilio Reinoso, Sub Director de la Banda Municipal; el profesor de la asignatura, Sr. José Valls y actuando de Secretarios, nuestros compañeros Lorenzo Blanco y Eugenio Blanco Villar.

Los numerosos alumnos de Violín y Solfeo contestaron a las preguntas del tribunal con extraordinaria firmeza del conocimiento de la asignatura igualmente interpretaron en la parte práctica con gran maestría los ejercicios que se les pusieron.

A las once de la mañana se terminaron los ejercicios, retirándose el tribunal a deliberar las notas que momentos más tarde otorgó a los numerosos alumnos.

Solamente nos concretaremos a dar detalles de los Primeros Premios que son los siguientes y que obtuvieron la máxima nota de Sobresalientes:

José Galigarcía, tercer año de violín.

José A. Abadín, primer año de Banjo y Solfeo.

Jorge Jiménez, primer año de Violín y Solfeo y felicitación del Jurado.

Armando Bustillo, preparatoria, Violín y Solfeo.

Aquilino Entrialgo, preparatoria, violin y solfeo.

Jesús Iraguen Gavicagogeascoa, primer año Piano y Solfeo.

Julián Calvo, primer año Piano y Solfeo.

Ricardo Henderson, primer año piano y solfeo.

Además el propio tribunal, acordó conceder Premio de Excelencia y Honor a los sigguientes alumnos: José Galigarcía y Ricardo Henderson.

Seguidamente el Director del Colegio Hno. José Netelmo, les dirigió a los alumnos breves palabras de felicitación por las pruebas del conocimiento de las asignaturas examinadas y los felicitó por lo mismo, haciéndoles entrega de los diplomas acreditativos de dichos exámenes, entre los aplausos del tribunal y asistentes.

Los señores del Jurado fueron exquisitamente obsequiados por los Hermanos de las Escuelas Cristianas.

Por la tarde a las dos y media dieron comienzo los exámenes de Violín en el salón de actos del Colegio "Champagnat" de los Hermanos Maristas en la Víbora.

Formaban el tribunal examinador el Director del Colegio Hno. Alfonso, el Sub Director Hno. Mario, los Maestros José Valls, Francisco Sauri, Gabino Godino y como Secretarios nuestros compañeros Sres. Lorenzo Blanco y Eugenio Blanco Villar.

Los alumnos de música, uno a uno fueron desfilando ante el competente tribunal examinador y contestando con gran destreza y conocimiento de las asignaturas a las preguntas que el Jurado les hacía.

Igualmente resultó en los ejercicios prácticos que verificaron y por los que demostraron una vez más los adelantos y conocimientos en la materia.

A las cinco de la tarde, después que todos los alumnos habían fielmente demostrado sus conocimientos, el tribunal deliberó durante largo rato acordando otorgarles las notas correspondientes.

Solamente vamos a dar los nombres de los alumnos que obtuvieron los primeros premios con la máxima nota de Sobresaliente:

Rafael Padierne, primer año Solfeo y Violín.

Salvador La Rosa, preparatoria Solfeo y violín.

Rufino Cano, tercer año Violín.

Juan Manuel de la Campa, primer año Solfeo y 1o. y 2o. de Violín.

Jesús Sardina, tercer año Violín.

Jesús Campos Julián, cuarto año violín.

Diego Mora, 2o. año Violín y 1o. de Solfeo.

Emilio Mora, tercer año Violín.

Gaudencio Castro, tercer año Violín.

El propio tribunal acordó conceder Diploma de Honor y Excelencia a los siguientes alumnos: Manuel de la Campa, Diego Mora, Rufino Cano y Emilio Mora.

Seguidamente el Director del Colegio Hno. Alfonso, después de dirigirles palabras encomiásticas por los exámenes que habían celebrado, les hizo entrega de los diplomas acreditativos y medallas.

El jurado fué exquisitamente obsequidas por los Hermanos Maristas.

Tanto el Tribunal de los exámenes del Colegio de La Salle como el del Colegio Champagnat, tuvieron palabras de elogio y felicitación para el profesor Valls, por los adelantos que sus alumnos obtenían, día tras día.

Felicitamos a los Directores de los Colegios La Salle y Champagnat, Hnos. José Netelmo de Jesús y Alfonso, respectivamente, y de un modo muy especial al profesor señor José Valls, por el nuevo triunfo obtenido con dichos exámenes.

CULTO CATOLICO PARA HOY

En el templo de Reina, a las 7 y media a. m., reunión mensual de los celadores y socios del Apostolado de la Oración, en la sala de juntas de la Residencia de la Compañía de Jesús de la Habana. A las 8 a. m., Exposición de Su Divina Magestad y Misa de Comunión mensual reparadora para los celadores y socios del Apostolado de la Oración.

Después de la Misa, bendición y reserva.

Se encarece la asistencia a los señores Celadores y socios.

A las 6 p. m., el piadoso ejercicio del Mes de María.

En San Francisco, a las 7 y media a. m., Misa de Comunión general para los asociados del Vía-Crucis Perpetuo y demás fieles. A las 9 a. m., Misa solemne y homilía, sobre el Evangelio de la Dominica. A las 7 y media de la noche, la función mensual de la Asociación del Vía-Crucis Perpetuo conjuntamente con el piadoso ejercicio del Mes de María con ofrecimiento de flores.

En el Espíritu Santo, solemne función al Titular del Templo.

A las 7 y media a. m., Misa de Comunión general. A las 8 y media a. m., Misa Solemne con Sermón.

En la Merced, la función anual de la Federación de las Hijas de María de la Medalla Milagrosa, con el siguiente programa:

Domingo 27, a las 8: Misa de Comunión General, que celebrará el Ilmo. Sr. Liberato Toxti, Auditor de la Delegación Apostólica.

A las 9: Misa cantada por los Colegios San Francisco de Sales y de La Inmaculada, y sermón por el Rvdo. P. Dr. Florencio García, C. M.

En el ofertorio cantará una Ave María la Sra. Amparo Fernández, viuda de Fernández.

A las 7 y 30 p. m., Rosario, ejercicio del mes, recepción de las nuevas Hijas de María y procesión alrededor de la Iglesia.

Despedida a la Santísima Virgen por las Srtas. Asunción Velasco y Concha Quintero.

En todos estos actos cantará el coro de la Federación de las Hijas de María.

Advertencias: 1.—Si alguna joven quiere ingresar en la Asociación, comuníquelo al P. Director o a las Srtas. María Teresa Huertas o Sara Martínez.

2.—Las niñas o niños menores de 10 años, que quieran ofrecer flores a la Santísima Virgen, pueden hacerlo después de las Hijas de María.

3.—Se suplica una limosna para estos cultos.

En la Parroquia del Cármen, celebrarán los siguientes cultos las Hijas de María y Teresa de Jesús, en honor a la Santísima Virgen María:

Mañana: A las las 7 y media, misa de Comunión General armonizada.

A las 9, misa cantada por el coro de Señoritas Teresianas, sermón a cargo del Rvdo. P. Fray Juan de la Cruz, C. D.

Tarde: A las 5 y media, exposición de Su Divina Magestad, rosario, letanías cantadas, ejercicio del mes, bendición y reserva. Sermón a cargo del Director, Rvdo. P. Fray Carmelo de la Santísima Trinidad, C. D.

Procesión con la Inmaculada por las naves del templo y ofrecimiento de flores por las Teresianas, vestidas de blanco y con velos.

Durante el ofrecimiento se cantará la gran Salve de Eslava y el Ave María de Millard.

En la Parroquia de Jesús del Monte, solemne función a Nuestra Señora de las Tres Ave Marías, con arreglo al siguiente programa: A las 7 y media a. m., Misa de Comunión general para las devotas que costean esta fiesta y demás fieles. A las 9 a. m., Misa solemne con orquesta y sermón, a cargo del R. P. Vicente García, S. J. A las 7 y media de la noche, solemne ejercicio del Mes de María.

En los Pasionistas, solemne función a la Virgen María, por las Hijas de María del Escapulario Azul, con arreglo al siguiente programa: A las 7 a. m., Misa de Comunión general. A las 5 y media de la tarde, ofrecimiento de flores a la Madre del Amor Hermoso, por las Hijas de María, vestidas de blanco.

En la Parroquia del Santo Angel, solemne función a Nuestra Señora del Sagrado Corazón, con el siguiente programa: A las 8 a. m., Misa de Comunión general. A las 9 a. m., Misa solemne y sermón. A las 8 de la noche, el solemne ejercicio del Mes de María, Procesión con la veneranda imagen de Nuestra Señora y ofrecimiento de flores.

En la Iglesia de las Escuelas Pías de Guanabacoa, a las 9 a. m., solemnísimo novenario en honor a Nuestra Señora del Sagrado Corazón de Jesús con sermón, por Monseñor Manuel Arteaga y Betancourt.

En Jesús, María y José, a las 8 y media de la mañana, la función mensual de la Archicofradía del Santísimo Sacramento.

A las 7 de la noche, los solemnes ejercicios del Mes de María.

En la Parroquia del Vedado, a las 9 a. m., Misa solemne y homilía. A las 5 y media de la tarde, el piadoso ejercicio del Mes de María.

En la Catedral, a las 9 a.m., Misa solemne y sermón por Monseñor Manuel Ruíz, Arzobispo de la Habana.

En el Colegio "La Milagrosa", de Marianao, se celebran los siguientes cultos, por las Hijas de María del mismo: A las 9 a. m., solemne Misa, en la Parroquia. A las cuatro y media, procesión por las calles del pueblo. En los Escolapios de Guanabacoa, se constituirá la Asociación de Antiguos Alumnos, con arreglo al siguiente programa:

A las 9 a. m., solemne función religiosa. A las 10, Asamblea de Constitución de la Asociación. A las 12 fraternal banquete, recuerde de los días del Colegio. A las dos de la tarde, Velada Literario-Musical, por los actuales y Antiguos Alumnos.

En San Nicolás de Bari, celebra la función mensual reparadora, el Apostolado de la Oración, con Misa de Comunión a las 7 a. m., y Misa solemne con sermón, por Monseñor Juan José Lobato.

En la Caridad, solemne función en honor al Santísimo Sacramento, por el Jubileo Circular.

A las 9 a. m., Misa solemne y homilía. A las 5 de la tarde, procesión del Santísimo por las naves del templo.

En todos los templos, se conmemora "La Dominica de Pentecostés", con Misa cantada y homilía.

Por la tarde, los piadosos ejercicios del Mes de María.

La Muy Ilustre Archicofradía del Santísimo Sacramento de la Catedral, celebra la junta general de elecciones, a las 10 y media de la mañana en la capilla del Sagrario de la Catedral.

Parroquia del Santo Cristo. Con motivo de la festividad de Pentecostés, se celebrará en este templo a las once de la mañana, gran misa solemne de ministros a toda orquesta, voces y sermón.

Terminada la misa se dará la Bendición Papal a los fieles, ganando indulgencia plenaria todas las personas que hubiesen confesado y comulgado.

Igualmente ganarán Indulgencia Plenaria todos los fieles que durante el día visitasen dicho templo y hubiese llenado los requisitos que ordena la Iglesia para ello.

Por la tarde, a las cinco, se celebrará el ejercicio del mes de las flores con mayor solemnidad que ningún día del mes.

CULTO CATOLICO PARA MAÑANA

En la Iglesia de Santa Catalina, solemne función al Santísimo Sacramento por el Jubileo Circular.

En los demás templos, el piadoso ejercicio del Mes de María.

MISA DE COMUNION GENERAL EN EL TEMPLO DE LA MERCED

El próximo día 30, la Asociación de Nuestra Señora de la Caridad del Templo de la Merced, celebrará Misa de Comunión General, a las ocho de la mañana, con el plausible motivo de celebrar su días el Director R. P. Angel Tobar, C. M.

SEÑORA:

RIT BLANCO:-Hace desaparecer las manchas causadas en tejidos blancos por el moho, la yerba, el café, y otras muchas que se creé son indelebles

RIT BLANCO:-Destiñe toda clase de telas, blanqueandolas sin causar el menor daño a los tejidos.

RIT EN COLORES:-Dan un matiz perfecto a sus vestidos y medias. Hay 31 preciosos colores a escoger.

COLORANTES FIJOS

RIT

EN BOTICAS Y DROGUERIAS

TONICO FEMENINO

Irregularidades Cambio de Edad Várices, Hemorroides

APHLOÏNE

TROUETTE-PERRET

15, Rue des Immeubles-Industriels, PARIS

SALES DE ESTRONCIO de PARAF-JAVAL

BROMURO DE ESTRONCIO

INDICACIÓN: ENFERMEDADES NERVIOSAS

YODURO DE ESTRONCIO

INDICACIÓN: ENFERMEDADES DEL CORAZÓN LINFATISMO

LACTATO DE ESTRONCIO

Empleado en la enfermedad de Bright

INDICACIÓN: ALBUMINURIA

SALICILATO DE ESTRONCIO

Mejor tolerado que el de sosa

8, Rue Vivienne, PARIS y en todas las Farmacias

TRUVY el rey de los polvos para el cuerpo

"TRUVY"

Ya para nadie es un enigma el significado de esta palabra.

Los talcos, polvos y demás artículos de tocador TRUVY están dedicados muy especial y galantemente a la mujer; úselos pues, dele un sitio íntimamente preferente en su tocador y; muy pronto tendrá el gusto de notar que su natural belleza se acentúa cada vez más, mientras su gentil silueta va dejando tras de sí una estela personalísima de distinción.

ABELARDO COURET

Apartado No. 1954

HABANA

"NORMACOL" garantiza la cura del ESTREÑIMIENTO

DEPÓSITO DR. ALBERTO JOHNSON HABANA

MANZANA DE GOMEZ 445 TELEF. A-5694

REFRIGERACION ELECTRICA

KELVINATOR

Vista parcial de una magnífica instalación de nuestras neveras eléctricas en el Café "El Nacional" de Belascoaín y San Rafael

La refrigeración eléctrica Kelvinator es la ideal para toda clase de establecimientos tales como: Cafés, Restaurants, Hoteles, Bodegas, Lecherías, Fábricas de Helados, etc., etc., donde sea necesario conservar productos alimenticios.

Con este moderno sistema se elimina el desperdicio y a la vez se obtiene una marcada economía, pues el consumo eléctrico de una Kelvinator es mucho menor que su cuenta de hielo mensual.

Gratis enviamos catálogo a quien lo solicite.

Ofrecemos amplias facilidades de pago

ARELLANO Y CIA

Amargura y Habana

Habana Tel. A.3329

Ofrecemos amplias facilidades de pago

M.E.C.D. 2016

SÁBANAS LIRA
(72 X 90)
DE PURO WARANDOL BELGA
CUESTAN MENOS Y DURAN MAS
VENTAS AL POR MAYOR
Cuervo y Cañal
IMPORTADORES DE TEJIDOS Y FABRICANTES DE CONFECCIONES
MONTE 38. — HABANA

Al Bon Marche
SE ARREGLAN MUÑECAS
y
Toda clase de juguetes por muy rotos que estén.
SE PONEN ZUNCHOS DE GOMA
REPARAN ORTOFONICAS Y FONOGRAFOS
de
TODAS LAS MARCAS
REINA 13 TELF. A-8197

4353 1d-27

¡Nunca se ha Visto!
Tanta rebaja en todas las existencias de la JOYERIA LA ESMERALDA, por estar haciendo grandes reformas y dar cabida a nuevas remesas que estamos a recibir.
En juegos de Salón dorados, consolas con espejos, vitrinas y lámparas de todas clases encontrarán gran surtido.
LA ESMERALDA
SAN RAFAEL NUM. 1 TELEFONO A-3303

4351 alt 2d-27

A-0478 FO-7213
Marianao Industrial, S. A.
EN TODAS LAS MUEBLERIAS

Milagros
FLORES
El Jardín de la Aristocracia
salón de exhibición
prado 11
A-0694 A-9694

LUCERNA
PASTELERIA Y REPOSTERIA FRANCESA
LA PREDILECTA DE LA SOCIEDAD HABANERA
Tel-M-2021-Neptuno-104
ANUNCIOS A.G.J.-1-5698.

$3.00
Examen científico de la vista, por el especialista optometrista E. A. HERNANDEZ. Gabinete de Optica "Versalles". Toro y Hernández. Prado 109.

POR LOS JUZGADOS CORRECCIONALES

PRIMERA SECCION

Condenados: Angel L. Leal, por daño $5; Antonio Otero, por daño $5; José A. Valdés, por ofensas a la moral $3; José A. Martínez, por lesiones, $5; Secundino Fernández, por lesiones $5; Ruperto Boeda, por amenazas $5; José Calvo, por escándalo, treinta días; Crispín Travieso y Juan Valentín, por infracciones sanitarias, doble de la multa impuesta; Víctor González, por daño $3; Domingo Barros, por lesiones $3; Eloy Ramírez, por amenazas $3; Antonio Expósito, por vejación $10; Concepción Valenti, por escándalo $5; John Ferris, por escándalo $10; Candelaria Gómez, por escándalo, cinco días; Manuel Pérez, por escándalo $10; Manuel Navas, por portación de armas prohibidas $10; Tomás Núñez, por vejación $5; Angel Viaña, por escándalo $2; Antonio Landa, por escándalo, $2.

Absueltos: Bernardo Campos, de daño; Charles Lei, de vejación; Miguel A. Mir, de ofensas a la moral; Manuel Núñez, de ofensas a la moral; Luis M. Pérez, de estafa; Manuel B. Agusti, de tentativa de estafa; Valentín Campos, de infracción de la Ley de Lotería; Jesús González, de daño; Saturnino Susini, de escándalo; Pedro Viña, de lesiones; Dolores Núñez Galdano, de vejación; Rafael Rodríguez, de faltas; Isabel Díaz, Juan M. Valenti y José Valenti, de daño; Dionosio Fernández, de vejación.

SEGUNDA SECCION

Los juicios de ayer:

Carmen Redos, $5 por maltrato; Ricardo Fernández, $3, por escándalo; Manuel Seijas $3, por daño; José M. López, por amenazas 5 pesos; Ramón Gutiérrez, 30 pesos por escándalo; Francisco Aguiar 3 pesos por infracción; Luis Valdés, 3 pesos por daño; Antonio Mauriz, 50 pesos por lesiones; Oscar Guirreu, 10 pesos por infracción; Modesto Lorenzo, 5 pesos por amenazas.

Fueron absueltos 36 casos.

TERCERA SECCION

Juez doctor Leopoldo Sánchez.
Secretario doctor Gustavo Prieto.

Fueron multados y arrestados en juicios celebrados ayer:

Lorenzo Gómez Roldán, por amenazas, dos pesos. Santiago Prats Menendez, por coacción y escándalo un peso. Rafael Lamorena Diaz por lesiones, cinco pesos. Juan Saucis y Valeriano Rojo por escándalo dos pesos. Isabel López Reguis por escandalo y faltas a la policía tres pesos. Manuel Wong y José Eng por escandalo diez pesos a cada uno. Bernardo Vigil Ramos por vejación un peso. Santiago Alonso Beltrán, Dimas Ramos, José Barcia y Simón Arrué por juego prohibido cinco pesos a cada uno. Francisco Maestre Durán por maltrato de obras, vejación, escándalo y faltas a la policía, diez pesos. Alberto Izquierdo por hurto ciento ochenta días de arresto. Ramón Paredes Gil y Salustiano Couceiro por faltas a la policía cinco pesos. Ildefonso Carpan por estafa sesenta días.

Se suspendieron 16 juicios, fueron absueltas 23 personas y mandadas a detener seis.

CUARTA SECCION

Juez interino: doctor Emilio López Centella: en propiedad, juez municipal del Vedado.

Multas impuestas en juicios celebrados ayer:

Caridad Vivalo, por hurto, 31 pesos; por infracciones municipales cometidas: 10 pesos, Leopoldo Quevedo Oropesa, Andrés Méndez, Julio Ollero, Julio Dominguez Rodríguez, Rafael Fong Lo, Bernardo Alvarez Alvarez; 5 pesos a Rafael Hernández y 40 pesos al Administrador del la Ward Cremería.

Por infracción municipal un peso: a Emilio Paniagua; por excesos de velocidad 10 pesos a Juan Martín y tres pesos a Pelegrín Struch. José Ramón Rodríguez, Leopoldo Rionda, Juan A. Coello, Eduardo Pagés, Benigno Pérez Baluyo; por maltratos de palabras y obras 5 pesos a Marcelino Couceiro Rodríguez; por daños 5 pesos a Vicente Vedelle y Ramón Fernández; tres pesos a Maximino Sampaio y un peso a Sotero Leónides; por lesiones y escándalo 2 pesos a Robustiano Menéndez y un peso a Manuel Vida. Y por escándalo y lesiones un peso a Manuel García.

Fueron suspendidos 24 juicios; se decretó la detención de 21 personas y salieron absueltas 11.

HABANERAS

(Viene de la página 5)

El baile de las flores de la Asociación de Dependientes con un decorado, obra del jardín El Fénix, que llamará la atención por su gusto, sencillez y elegancia.

Gran fiesta en los Escolapios de Guanabacoa con motivo de constituirse la Asociación de Antiguos Alumnos de las Escuelas Pias de Cuba.

Y doble fiesta, deportiva y social, la que está dispuesta en el Miramar Yacht Club para hoy.

Hablo de ella por separado.

Con todos sus detalles.

Y en el Summer Casino, donde afluyó anoche un público numeroso, ofrecerá nuevos bailes de su repertorio la pareja tan simpática Tagla-Ramak.

Otras muchas fiestas hoy.

Un día completo.

BUSTAMANTE

DE VIAJE A EUROPA

Fué primero Pinar del Río.

Matanzas ahora.

El doctor Antonio S. de Bustamante recibirá hoy en el matancero teatro Sauto el título de Hijo Adoptivo de aquella Provincia.

Grandioso, de alta trascendencia, el homenaje que se le rendirá con tal motivo.

El insigne estadista cubano va a ser objeto de igual distinción por parte de las restantes provincias de la República.

Pero será más adelante.

A su vuelta del extranjero.

El martes próximo emprende viaje hacia Nueva York por la ruta de la Florida.

Durante su breve estancia en la gran city neoyorkina será investido con el título de Doctor Honoris Causa por la Universidad de Columbia.

Esperará a la salida del Berengalia el seis de junio para seguir viaje a Europa.

Se instalará en París.

Por corto tiempo.

El día 15 del mes inmediato arribará el doctor Bustamante a Scheveninque, playa cerca del Haya, para asistir a las sesiones del Tribunal Permanente de Justicia Internacional.

Con el ilustre viajero embarcan desde la Habana su primogénito, el querido doctor Antonio Arturo Bustamante acompañado de su gentil esposa, Anisita Montoro y su hijo único, el simpático e inteligente joven Tony S. de Bustamante, prometido de la linda señorita María Luisa Montalvo y Lasa.

Va formando parte de la expedición el culto y distinguido doctor Pedro Martínez Fraga.

Atenciones del bufete impiden continuar viaje en unión de sus familiares, al doctor Antonio Arturo Bustamante.

Va hasta New York.

De donde regresará a la Habana.

LA MATINEE DEL ENCANTO

De grandes atractivos.

Muy interesante.

Hay que decirlo de la matinee que tiene combinada para hoy la empresa del teatro Encanto.

Figuran dos cintas, El grupo familiar y El circo que son creaciones de Charlie Chaplin.

Va New York también.

Por Ricardo Cortez.

La cinta titulada Aquello ha sido elegida para inaugurar una serie.

La semana Paramount.

Que empieza mañana.

Continúa en la página nueve

Plata Fina
El arte distintivo y elegancia de todas nuestras mercancías resalta notablemente en el magnífico surtido de artículos de plata fina que podemos ofrecerle. Tenemos preciosidades en juegos para café, te, desayuno, refresco, helados, licor y para el tocador; juegos de cubiertos en cofres y mueblecitos de arte; bandejas lisas y repujadas, fruteros, centros, floreros, escribanías, candelabros, cajas para tabacos, copas para trofeos e infinidad de otros objetos.
La Casa Quintana
LA CASA DE LOS REGALOS

Gozan Dama y Caballero con el Café de "EL BOMBERO" A-4076
Dulces finos a 50 Cts. libra. GALIANO 120.

GONSERVE EL CUTIS CON LA LOZANIA DE LA JUVENTUD
Para conservar su cutis y darle aquella lozanía de la temprana juventud, use regularmente un poco de cera mercolizada. Obtenga una onza de ella en cualquier botica, y úsela según las direcciones. La cera absorbe la capa exterior del ajado y arrugado cutis, removiendo todos los defectos como granos, pecas, y la aspereza de la piel. Con la remoción de la cutícula exterior, pone al descubierto el nuevo cutis—limpio, lozano, repleto de aquel delicado aspecto juvenil que toda mujer desea. La cera mercolizada hace salir la belleza oculta. Para remover rápidamente as arrugas y otras señales de la edad, use como loción para la cara una onza de saxolite en polvo disuelta en un cuarto de litro de bay rum.

Au Printemps París
Estos Grandes Almacenes tienen el honor de participar a su distinguida clientela que los catálogos, tanto de la temporada, como los de artículos de blanco, están a su disposición, pudiendo adquirirlos en la calle Neptuno, 49, o en la Calle 17 y M, altos, Vedado. (Tel. F-2731).
Los clientes del interior que no los hayan recibido, podrán obtenerlos dirigiéndose al Apartado 2595. Habana.

4345 1d-27

CURACIÓN DE LAS ENFERMEDADES DE LAS DAMAS CON EL
REGULARIZADOR DEL Dr AVENDAÑO
PARA LAS ENFERMEDADES GENITALES DE LA MUJER
MEDICAMENTO PURAMENTE VEGETAL
Hemorragias Uterinas, Fibromas, Enfermedades Utero-Ovaricas, Formación de la Joven, Epocas regulares o dolorosas, Insuficiencia Ovarica y Falta de desarrollo.
El mejor vigorizador de la matriz, tónico ginecológico y sedante uterino.
Compuesto de substancias aprobadas por la Academia de Medicina Nacional
DE VENTA EN FARMACIAS Y DROGUERIAS

Escándalo.—El vigilante 1081, detuvo a Prudencia Escandón López, vecino de Jesús María 23 y a Jesús Lorenzo Lorenzo, sin ocupación ni domicilio, por haber formado un gran escándalo frente a la antigua Secretaría de Hacienda.

LA CASA GRANDE
FUNDADA EN 1887 GALIANO Y SAN RAFAEL CENTRAL PRIVADA M-7934

Para mayor comodidad de nuestra clientela

Un nuevo servicio que, aunque no nos reporta utilidad material alguna estamos muy satisfechos de poder inaugurar mañana. Trátase de un Buzón Oficial de Correos, en el que se recogerá la correspondencia a las mismas horas que en las demás estafetas de la Secretaría de Comunicaciones, distribuídas por la ciudad.

NUEVA SECCION.—Para añadir al Departamento de Tinteros Elegantes, Estuches para Plumas y Lápices, Sellos para Lacre y Abrecartas, etc., hemos adquirido gran variedad de Cajas de papel y sobres, de fantasía, que venderemos a los mismos precios de Almacén, de las grandes casas de ese giro.

Lo mismo que sellos de Correo, a igual precio que en las Oficinas públicas.

Las señoras y señoritas que nos favorezcan con su visita diaria, pueden, pues, en lo sucesivo, adquirir su menaje de escritorio en "La Casa Grande", escribir aquí sus cartas, si no las traen escritas y echarlas en el Buzón Oficial, que tenemos colocado en la planta baja, junto a los ascensores.

Mañana, lunes, tendremos el gusto de ofrecer a nuestra estimada clientela algunos PRECIOS REBAJADISIMOS en Artículos que durante el resto de la semana han de seguir marcados a su precio natural.
Es un gran sacrificio que nos imponemos, con la mira de mantener LOS LUNES de "La Casa Grande" en VERDADERO PLAN ECONOMICO.
Usted verá esas Rebajas, y nos dirá si son o no efectivas.

El THE MEXICAIN, creación afortunada del doctor Jawas, sigue siendo la panacea por excelencia para combatir la gordura sin riesgo de perder la salud. Es un producto científico, de absoluta confianza.
Lo venden Sarrá, Johnson, Taquechel y Murillo, así como todas las buenas boticas, a 2 pesos paquete; con un prospecto que indica detalladamente el modo de usarlo.

CLASES DE PINTURA BATIK PERSA, arte que consiste en pintar a capricho una Tela, un Chal, un Vestido, etc., las da la señora Carmen Andux, todos los días, de 3 a 5, en el tercer piso. Usted puede presenciarlas y aprender gratuitamente.

Compre un 'Bordasolo' y adáptelo a su máquina de coser, sea ésta de la marca que fuere. Cuesta solo $1.50, y hace toda clase de bordados, soutaches y cordón matizado. Demostraciones en la planta baja, al fondo.

No se olvide, señora, de que en los amplios salones de La Casa Grande penetra a raudales la luz del Sol. A todas horas. Por eso la calidad y el color de los Artículos pueden ser apreciados por usted en su valor auténtico, sin complicidades de penumbra que siempre lo enturbian todo.....

Han llegado—el sábado, por la tarde, fueron desembalados—nuevas Colecciones de LOS FAMOSOS PRODUCTOS DE BELLEZA DE "ELIZABETH ARDEN". Huelga decir que son Artículos que están garantizados como creadores de belleza femenina. Los que mejor resultado vienen dando para embellecer el rostro de las señoras y señoritas.
Los tenemos todos y explicamos afablemente el uso de cada uno.

Por el mismo articulo, "La Casa Grande" le cobra menos

Tres Sucesos

Escandalo.—El vgte. 850, detuvo a Angel Vilanova Díaz, vecino de San Leonardo 19 y a Antonio Landa Sánchez, de Artes 14 en Casa Blanca, por haber formado un fuerte escandalo en Obispo y Habana al pretender reñir.

Vejación.—Aniceto Elejalde Fernández, vecino d eLacoste 122, acusó a Dionisio Fernández López, vecino de la bodega sita en Villegas 73, de haberle vejado en este ultimo lugar donde sostenían una discusión.

Otro escandalo.—El vgte. 601, detuvo a Manuel Pérez, quien se negó a dar su domicilio, por haberlo encontrado en estado de embriaguez alcohólica, formando un gran escandalo en San Ignacio y General Rivas.

Infecciones Cutáneas

APARECEN con mayor frecuencia en cutis grasientos. Una piel grasienta no solamente no es atractiva si no muy suceptible a producir espinillas, barros y otras enfermedades cutáneas.

Puede evitarlo si usa todas las noches el siguiente tratamiento WOODBURY.

Primeramente, limpie el cutis lavándolo con el JABON FACIAL WOODBURY y agua templada. Enjuague el cutis dejando cierta cantidad de humedad. Después, con agua templada desarrolle una crema o espuma espesa de JABON FACIAL WOODBURY en sus manos. Aplíquela a la cara y frote en los poros vigorosamente. Enjuague con agua templada primeramente y después con agua fría.

A la semana o diez días del tratamiento observará una gran mejora en su tez.

Obtenga una pastilla de JABON WOODBURY hoy, en su droguería, perfumería o sedería. Una pastilla de JABON WOODBURY dura de 4 a 6 semanas para uso general y para el tratamiento del cutis. El JABON WOODBURY es también envasado en cajitas de 3 jabones.

El jabón Facial Woodbury es fabricado por "The Andrew Jergens Co." quienes son también los fabricantes de la "Crema Facial" y "Polvo Facial" marca Woodbury.

Agente General:
SR. FLORENTINO GARCIA
Apartado 1654, Habana

El minucioso ensayo biológico

Siempre serán efectuados tales ensayos con las reservas que impone al concienzudo investigador el respeto de todo ser viviente; pero son imprescindibles los experimentos en animales, pues sólo ellos permiten determinar la a veces muy compleja acción que desarrollan los medicamentos en el organismo. — Quizás un día se elevará un monumento a estos animalitos que tantos servicios han prestado a la ciencia. Cierto es que las

Tabletas Schering de
UROTROPINA

han salido ya desde hace más de 30 años de esta fase de estudios experimentales, pués más de 30 años hace que las recetan los médicos de todo el mundo por haberse convencido de su insuperada acción curativa contra enfermedades infecciosas generales, como gripe, tifus, etc. y especialmente contra los procesos infecciosos de

procesos infecciosos de las vías biliares y urinarias.

Fíjese en el „Angulo Schering" en las etiquetas. Frascos de 50 y tubos de 20 tabl. 80221618

M.E.C.D. 2016

HOY DE 1 A 5

Rialto

HOY DE 1 A 5

COLOSAL MATINEE INFANTIL

DIVERTIDAS CINTAS COMICAS - REVISTA DE NOVEDADES

la preciosa cinta

LOS BUENOS TIEMPOS DE CARLOS

por HELENE COSTELLO

ESTRENO EN CUBA del drama del Oeste por FRED HUMES

ARRIBA LAS MANOS

La cinta estrenada ayer

LA CIUDAD DEL PECADO

y presentación de RITA MONTANER con su ameno repertorio criollo en la matinee tocará un JAZZ BAND

NIÑOS 30¢ MAYORES 40¢

TANDA ELEGANTE DE 5¼ y 9

Nuevas Canciones por

RITA MONTANER

Fernandez presenta a ESTRENO EN CUBA

MIRNA LOY

con el concurso de

LEILA HYAMS - SOJIN

y ANA MAY WONG

en la escalofriante producción

RITA MONTANER

La reina de la canción cubana que actuará en la matinee y tandas elegantes.

LA CIUDAD DEL PECADO

"THE CRIMSON CITY"

LUNETA 60¢ PREF. 80¢

AMERICA ADVERTISING A-9638

Un intrigante melodrama de pasiones orientales. Historia de un amor loco y salvaje en la ardiente China

TANDA DE LAS 8 LOS BUENOS TIEMPOS DE CARLOS por HELENE COSTELLO - Tocará UN JAZZ BAND - Luneta 20¢

MAÑANA Nuevamente A peticion del publico

GRETA NISSEN

CHARLES FARRELL

en la gran produccion FOX

PASIONARIAS

"FAZIL"

Drama de los amores entre una linda francesita y un principe arabe

LUJO - PASIONES - BELLEZA

TEATRO

CAMILA Y DARIO

Así titula un interesantísimo artículo el Lcdo. Alfonso Teja Zabre, en El Universal, de Méjico, y hace las consideraciones más originales sobre las Conferencias Pan Americanas, sobre el alcance de la obra de los caudillos libertadores o revolucionarios, como Aguinaldo, Sandino y Pancho Villa, para exaltar después, en forma lírica el valor que tienen, en las relaciones hispanoamericanas, la obra artística del inmortal Rubén Darío y de Camilo de Quiroga, la gran actriz argentina.

Ved algo de lo que dice, refiriéndose a la ilustre artista:

"Camila Quiroga representa, tal vez con mayor amplitud y más variados matices, lo que hasta hace poco era doña María Guerrero. Con más amplitud, porque la ilustre artista desaparecida era una viviente encarnación del teatro clásico, del espíritu tradicional de Castilla, casi un anacronismo con visiones del siglo de oro en plena decadencia, mientras que la gran señora argentina tiene la investidura de su propia tierra, los rasgos cosmopolitas de su Buenos Aires, soplos pamperos en el tono de la palabra, refinamientos italianos y franceses, la más bella condensación del ideal criollo. No sé si los timbres nobiliarios de doña María, noblemente adquiridos por amor, tengan su paralelo en la ascendencia mediterránea de Camila Quiroga, ni es importante saberlo, porque la única aristocracia que puede quedarle al mundo es la nobleza de línea, de pensamiento y de conducta.

Se dirá tal vez que Camila Quiroga no es un producto indígena o de arte autóctono. No sólo entre nosotros, sino también en Francia y en España, se busca de preferencia en estos tiempos la nota pintoresca, exótica, regional y con rasgos primitivos. Se quiere hacer de América un país pintoresco y bárbaro. Y obedeciendo a la demanda, se lleva el arte hacia la deformación feista, para dar gusto a los que quieren una nota nueva, un arte polinesio y mongoloide, aunque se corra el peligro de salir muy pronto de la moda y dejar nada más la parte grotesca.

El regionalismo debe cuidarse como una manifestación de muy difícil cultivo. La nota típica es particularmente útil para obtener efectos cómicos o divertir como espectáculo salvaje. Una cosa es conservar la personalidad y otra muy distinta exhibir las ingenuidades de un sentimiento casi pueril. Es cierto que los charros y los gauchos, los indios con plumas y las chinas poblanas son los mejores elementos para el artículo de curiosidad americana. Por eso mismo se ha dicho que Darío no era un representativo de América. Y es verdad; ni Darío ni Camila Quiroga han podido ser símbolos de la América primitiva y natural, que sólo puede ser representada dignamente por el recuerdo de sus razas caídas con todas sus instituciones y sus altares prehistóricos.

Pero no debemos conformarnos con presentar a los europeos y a los norteamericanos el producto regional, que más bien debe ser de uso íntimo. Todas las culturas limitadas y aisladas están heridas mortalmente y sólo hay esperanza de renovación y de grandeza en el conjunto de la cultura universal. Por ser una cultura de carácter universal se hizo el pueblo griego de gloria imperecedera, y por eso mismo el Mar Mediterráneo ha sido el mar de la civilización.

Camila Quiroga, con su solo teatro argentino no alcanzaría el renombre hispánico de María Guerrero. Tiene escuela de arte italiano, temperamento meridional, voz y cadencia del trópico. Junta su nombre elevándolo a la misma altura que los de Dumas o Benavente, y hace que Florencio Sánchez sea aparangónado con los herederos de Ibsen.

Los propagandistas que usan de la sombra proyectada por "El Coloso del Norte" como un recurso para encender entusiasmos y odios, llevan la contienda al imposible terreno de las finanzas y los números o al campo de conveniencias de la política. Y así puede concebirse que Mr. Hughes se levante como una columna de imperialismo en medio de una desolación tácita de transacciones o cuando mucho de protestas acompasadas y tangenciales.

En cambio, una artista de América, una creadora de arte y de vida, que difunde pensamientos y emociones y multiplica la existencia en una constante transfiguración, no puede ser humillada, según las normas del arte puro, ni por las mil estrellas de oropel de California, ni por una Barrymore o una Frederick. La fortuna de España y de sus cachorros ha sido que en medio del fracaso secular de su poderío profano, han sabido mantener la gloria de su espíritu. Cuando ya no le quedaban a España ni sus dos poetas y medio, y la senilidad apagó el fuego africano y morisco de Zorrilla, hizo Darío el milagro de resucitar a Góngora. Cuando doña María ya no puede seguir en este mundo el camino de los civilizadores y los misioneros, sólo hay una voz digna de cantar la gesta de antaño con la música de hoy.

La más bella música española vibra en estos días con el acento criollo de Camila Quiroga.

No podrán negar nuestros lectores que este juicio ha de provocar comentarios múltiples en España, en toda la América española y hasta en los Estados Unidos.

José LOPEZ GOLDARAS.

CARTEL DEL DIA

TEATROS

NACIONAL.—En todas las tandas: La Virgen del Cristal.

PRINCIPAL DE LA COMEDIA. — 8 y 9 y 15: El Orgullo de Albacete.

PAYRET.—2 y 30 y 9: Cantos de Cuba; Habana Barcelona Habana.

MARTI.—2 y 30: La Alegría de la Huerta; Ojo por ojo. 5 y 30: Noche de amor; Las Bribonas. 8 y 30: Noche de amor; La Alegría de la Huerta; Ojo por ojo.

ALHAMBRA.—2 y 30: A Camagüey me vuelvo; La maldita bebida. 8: El prisionero del amor. 9 y 15: La maldita bebida. 10 y 30: A Camagüey me vuelvo.

ACTUALIDADES.—1: cintas cómicas; una revista; La Canción de las Horas. 8: Demasiada juventud; Se liquidan mujeres. 10: La canción de las horas.

CINEMATOGRAFOS

CAMPOAMOR.— Matinee: números de variedades; Amores bucólicos; La marcha funeraria y nupcial; Damas de matinee; De lo vivo a lo pintado. 5 y 9 y 30: De lo vivo a lo pintado.

RIVIERA.—5 y 15 y 9 y 30: La dama enmascarada. 8 y 15: El chico de los zapatos de charol.

NEPTUNO.—1 y 30: El murciélago; Rosa la Revoltosa; El Botones; Los Estudiantiles; La Gloriosa Betsy. 5 y 15 y 9 y 30: El príncipe estudiante. 8 y 30: Rosa la Revoltosa.

TRIANON.—1 y 30: Por una letra; El paje leal; episodios primero, segundo y tercero de El Sabueso de Londres. Todo por nada. La fidelidad de una esclava. 8 y 15: La fidelidad de una esclava. 5 y 15 y 9 y 30: Hombre, mujer y pecado.

CUBA.—Tarde y noche: una revista; una comedia; El chico de los zapatos de charol; Amor o Ana Karenina; El Gaucho.

APOLO.—1: El cartero y la cartera; S unovio detective; una revista; Manos limpias; Medias de seda; El jardín del edén; El colmo de la velocidad. 5 y 15: El colmo de la velocidad; La mujer leopardo. 8 y 15: El jardín del edén; El colmo de la velocidad; La mujer leopardo.

OLIMPIC.—1 y 30: Carné de mar; El vencedor del diablo; Jingo golfista; El Cadete de West Point. 5 y 15: La feria dislocada; La Pilluela de Venecia. 8 y 30: El Cadete de West Point. 9 y 30: La Pilluela de Venecia.

IMPERIO.—Tarde y noche: una revista; En cuerpo y alma; Damas en olvido; Viviendo del cuento; Flor del mal.

VERDUN.—Tarde y noche: una revista; una comedia; El chico de charol; El Gaucho; Amor o Ana Karenina.

WILSON. — Matinee y nocturna: Forasteros en París; dos comedias; una revista; Celos trágicos; Pantalones de éxito.

INGLATERRA. — Tarde y noche: Celos trágicos; Pantalones de éxito; Forasteros en París.

UNIVERSAL.—Tarde y noche: una revista; De padres tontos; Vivan los pleitos; episodio siete de El ciclista de la muerte; Camino de Arizona; Las de Méndez; Amor mío.

RIVOLI.—2: una revista; La casa de las sorpresas; El murciélago; El navegante. 5 y 15: una revista; Hombre, mujer y pecado. 8 y 30: El murciélago, Hombre, mujer y pecado.

LARA.—Tarde y noche: episodio 7 de Peripecias de un novato; Rosa la Revoltosa; El primer tormento; una revista.

RIALTO. — 1: una revista; Zafarrancho; Los buenos tiempos de Carlos; La ciudad del pecado; Arriba las manos. Tandas elegantes: una revista; Zafarrancho; La ciudad del pecado. 7 y 30: Arriba las manos.

ENCANTO.—1 y 30: El grupo familiar; La Gloriosa Betsy; New York; El Circo. Tandas elegantes: Ame el mundo es mío. Números por el barítono Abella.

GRIS.—2: La selva del Amazonas; Los diablos amarillos; El sombrero marcado; El último plazo. 8 y 15: Los diablos amarillos. Tandas elegantes: La selva del Amazonas; Esposas a puntapies; Un beso en el taxi.

VIVES.—Tandas elegantes; Travesuras de Cupido. 1 y 30: Un amante perfecto; El buen bandido; Justicia; Noche turbulenta. 8 y 15: Un amante perfecto.

MENDEZ.—1 y 30: una cinta cómica; El tercio; La conquista del aviador; Los hombres antes de casarse. 5 y 30 y 9 y 30: una comedia; Callejones sin salida. 8 y 15: una cinta cómica; Los hombres antes de casarse.

LARA.—Tarde y noche: Obras son amores; Flor de la Noche; Cuando yo era señorita; El vuelo sin parada; una revista.

VIOLETA.—Tarde y noche: El diablo del Circo; Por ofender al suegro; Medias cortas; La muchacha de Chicago; Alma de tigresa; Discordias matrimoniales.

NORMA.—Tarde y noche: La Reina de los Mares; Casémonos y lo sabrás; Boby quiere volar; Nada de tiros.

IMPERIO

Consulado 116 6

El programa que para hoy ha combinado la empresa de este teatro, es incomparable, consta de cuatro magníficas películas en las que se reunen distintos ambientes, la comedia, el drama, la acción, lujo y arte exquisito.

La interpretación es maravillosa estando a cargo de artistas de reconocida fama tales como Lya de Putti, que hace derroche de su arte incomparable en Flor del Mal. Madge Bellamy la encantadora chiquilla nos deleita con su gracia inimitable en Viviendo del Cuento. La vampiresca y escultural mujer Aileen Pringle será presentada en Cuerpo y Alma. La elegante Ana Q. Nilson y el formidable Lewis Stone en la suntuosa producción Damas en Olvido.

Los precios que rigen para las funciones de hoy los de costumbre 20 centavos las damas y niños, y los caballeros 30 centavos, para la matinée. La tanda de 5 costará 20 centavos y matinée y tanda corrida 30 centavos, las damas y niños, y 40 centavos los caballeros. Para la función de la noche que es corrida, pagarán las damas y niños 30 centavos y los caballeros 40 centavos.

1069. M-27.

Teléfono A-7265 CASA HARRIS O'Reilly 106

La más Selecta y Grande Colección de artículos para los amantes del SPORT

PARA TODOS LOS DEPORTES

BASE - BALL

TENNIS

BASKET - BALL

FOOT - BALL

COLF

NATACION

BOXEO &.

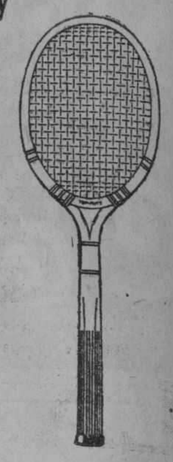

SPALDING Es la marca más acreditada y de verdadera garantia en efectos de SPORT, de la cual somos Unicos Agentes

GACETILLAS

PRINCIPAL DE LA COMEDIA

HOY EL ORGULLO DE ALBACETE POR LOPEZ SOMOZA

Hoy es el penúltimo día de temporada en el Teatro Principal de la Comedia.

La Empresa ha dispuesto un programa estupendo. Lo cubre "El Orgullo de Albacete", precioso juguete cómico de Paso y Abati, que Rafael López Somoza escogió para su función de beneficio precisamente por su comicidad y por las oportunidades de lucimiento que brinda a él y a toda la Compañía.

"El Orgullo de Albacete" tiene el corte fino de la comedia de salón y es además una obra tan cómica como la astracanada más carcajadeante. De ahí que sea una obra para todos los gustos: lo mismo para los amantes del teatro fino, que para los gustadores de la farsa pura.

En su interpretación toma parte la plana mayor de la compañía. Felisa Amelivia tiene un bonito papel. Rosa Blanch, Vivas, Perchicot, etc., también se lucen. Y en cuanto a López Somoza, ya el hecho de que la escogiera para su beneficio es bastante.

"El Orgullo de Albacete" figura hoy en la matinee de las tres y en la función nocturna de las nueve y cuarto.

Mañana, beneficio de Felisa Amelivia

La función de mañana, lunes, tiene un interés excepcional: es la última de la temporada y además en honor y a beneficio de Felisa Amelivia, la encantadora actriz del conjunto.

Felisa recibirá el homenaje de sus muchos simpatizadores en una función llena de atractivos. Se pondrán en escena, en primer término, "La Casa de Quirós", obra divertidísima, en dos actos, original de Carlos Arniches. Después se representará la preciosa zarzuela "La Niña de los Besos" en cuya interpretación se lucirán mucho la beneficiada y Rafael López Somoa principalmente.

1117—M 27

PAYRET

LA MATINEE DE HOY. — CANTOS DE CUBA Y HABANA BARCELONA HABANA

A las dos y media comenzará la gran matinee de hoy en Payret. Un programa de atractivo excepcional con dos revistas magníficas: "Cantos de Cuba" y "Habana Barcelona Habana".

Por su visualidad son estas obras apropiadas para el público de las matinees. Escenas cómicas, números bailables y cuadros de estupenda belleza con sorprendentes efectos escenográficos como el hundimiento de las Cuevas de Bellamar en "Cantos de Cuba" y el efecto de ras de mar en "Habana Barcelona Habana", son de interés para grandes y chicos.

Candita Quintana, la bella tiple juvenil, luce sus dotes singulares en ambas revistas. Mendoza, el gallego insustituible; Totico, Gallo, Cuevas, tienen ocasión de lucirse en las escenas cómicas que abundan en ellas.

Las segundas tiples, el mayor conjunto presentado en el género criollo, son gala de la Compañía de Gomis.

La atracción teatral de hoy está indudablemente en Payret por la novedad del espectáculo, por la belleza de la presentación y por la amenidad y gracia de las revistas que cubren el cartel.

Los precios de las localidades son invariables: seis pesos los palcos con seis entradas; un peso la luneta, 30 centavos la tertulia y 20 centavos el paraíso.

Por la noche se repite el mismo programa: "Cantos de Cuba" y "Habana-Barcelona-Habana".

Para el martes se anuncia la presentación de una zarzuela muy notable: "El marido original".

Se ensayan las revistas "Jesús del Gran Poder" y "Oh, la Habana!"

1108 M 27

MARTI

Martí Las grandes producciones del cinematógrafo Zarzuelas y revistas. Cincuenta centavos

La nueva ruta que se ha marcado la empresa del Martí hace augurar para el coliseo de la calle de Dragones días de repletos llenos. Las mejores producciones cinematográficas, las zarzuelas y revistas más graciosas de vistosas del vasto repertorio español y otro sin fin de novedades hará que por el Martí desfile la Habana entera.

Para hoy domingo están anunciadas tres soberbias funciones, la primera que empezará como todos los domingos a las 3.30 está integrada por las celebradas zarzuelas La Alegría de la Huerta y Ojo por Ojo en ambas se lucen todos los artistas del conjunto de Noriega, el precio para esta matinée será a base de cincuenta centavos luneta.

La segunda será la tanda elegante que empezará a las 5.30 y está cubierta con magnífica producción de los Artistas Unidos titulada Noche de Amor y que interpretan las estrellas Norman Kolman y Vilma Banky y Las Bribonas, zarzuela reprisada el viernes y en la que tanto se lucen Natalia Gentil la aplaudida tiple cómica del Martí que ya se ha hecho la favorita del público y en general todos los artistas que tan sabiamente dirige Paco Salas. Esta sección solo vale treinta centavos luneta.

Y por fin la de la noche que empezará a las 8.30 con la misma película y las zarzuelas La Alegría de la Huerta y Ojo por Ojo para esta tanda los precios serán de cincuenta centavos luneta y treinta centavos tertulia.

1135. M-27.

ACTUALIDADES

El teatro más alegre, en donde se pasan los ratos más agradables de la Habana, es el teatro Actualidades cuyo programa de hoy domingo, cubriendo todas las tandas, es altamente inmejorable. La primera sección comenzará a la de la tarde con exhibición de películas cinematográficas, entre ellas muchas cómicas, la sensacional por Richard Holt, titulada Demasiada Juventud y El Conductor Resbaloso.

Después la compañía de revistas y variedades bajo la dirección de Teófilo Hernández y del maestro concertador señor Severo Muguerza, llevará a escena la revista de luxe, La Canción de las Horas, firmada por Sánchez Galarraga, con música de los maestros Rafael Betancourt y Frollán Romero, así como un decorado precioso del reputado escenógrafo Nono V. Noriega.

Por la noche, a las ocho, comenzará la primera tanda llevándose a escena la revista titulada ¡Oh, La Mujer! en donde tantísimo se lucen todos los componentes de la compañía, y en la segunda tanda que comenzará a las 10, la misma revista La Canción de las Horas.

Para próxima fecha se preparan muchas novedades, entre ellas el estreno de ¡Ay Mamá Inés! revista basada en el canto tan popular de ese título, también se prepara la revista de factuosas escenas Orgía Dorada, algo que será a no dudarlo, una verdadero sensación.

El próximo juvese de Actualidades, habrá sorpresas que al saberse, será de gran satisfacción para los espectadores asiduos concurrente a este coliseo.

952. M-27.

APOLO

A la una en punto dará comienzo la matinee en la que serán exhibidas las comedias El Cartero y la Cartera, por Ch. King; Su Novio Detective, por Lyd Saylor; el último Pathé News; el dramita del Oeste Manos Limpias, las preciosas comedias Medias de Seda por Laura La Plante; y El Jardín del Edén, por Corinne Griffith y la última creación de Reginald Denny titulada El Colmo de la Velocidad. Los precios para esta gran matinée serán 15 centavos para los niños y 20 cts. para los mayores en lunetas.

A las 5 y cuarto serán estrenadas las preciosas producciones El Colmo de la Velocidad, de la Universal, con Reginald Denni y La Mujer Leopardo, por Jacqueline Logan.

A las 8 y cuarto: El Jardín del Edén, El Colmo de la Velocidad y La Mujer Leopardo.

953. M-27.

(Continúa en la pág. NUEVE)

LUNES 4 - Havana Film Co presenta - LUNES 4

el ESTRENO EN CUBA de la gran producción

Por La BANDERA

"SECOND TO NONE"

Sensacional drama de la vida de los marinos con el concurso de la formidable escuadra inglesa

Rialto

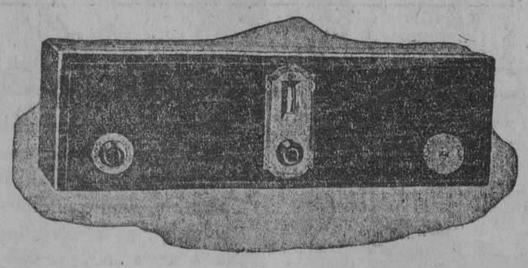

Esta es la Famosa Radiola 17

(EL PRODUCTO MAS NOTABLE DEL AÑO)

QUE FUNCIONA CON LA CORRIENTE DE SU CASA

SIN BATERIAS

SIN ELIMINADORES

INFORMES Y AUDICIONES GRATIS

B. Barrié O'Reilly 57

TELF. A-3262 APARTADO 981 HABANA

3733 alt 4d-6

Teatro WILSON

BELASCOAIN Y SAN RAFAEL

TELEFONO U-5863

Cinema INGLATERRA

SAN RAFAEL Y CONSULADO

TELEFONO M-7069

HOY, DOMINGO 27, HOY

Colosales matinées de 1 p. m. a 5 p. m.

Estreno de la comedia

UN PAR DE ASES

Estreno en 9 actos, por George Sidney, y Farrest Mc Donal

FORASTEROS EN PARIS

Corinne Griffith en la producción excelsa

CELOS TRAGICOS

Johnny Haines, en la estupenda comedia en ocho actos,

PANTALONES DE EXITO

5 1|4 p. m. TANDAS 5 1|4 p. m.

Estreno de la comedia en dos actos,

UN PAR DE ASES

Estreno en 9 actos, por George Sidney, y Farrest Mc Donald, titulada

FORASTEROS EN PARIS

8 1|4 p. m. Tandas 8 1|2 p. m. Corinne Griffith en la joya excelsa

CELOS TRAGICOS

9.45 p. m. Tandas dobles 9.45 p. m. Johnny Haines, en la estupenda comedia en 8 actos,

PANTALONES DE EXITO

George Sidney, y Farret Mc Donald, en la estupenda joya en 9 actos,

FORASTEROS EN PARIS

MARTES 29

CHARLES CHAPLIN, en EL CIRCO

TEATRO ENCANTO

LUNES 28 MARTES 29 MIERCOLES 30

Paramount Films of Cuba presenta a

CLARA BOW

en la producción de ELINOR GLYN titulada

AQUELLO

AQUELLO es el don que algunos mortales poseen para atraer a otros con magnética fuerza. Con AQUELLO el hombre conquistará a las mujeres y la mujer a los hombres AQUELLO puede ser lo mismo un don de la mente que una atracción física, pero no todos podemos tener AQUELLO

"LUNA PARK"

HOY, DOMINGO 27: FUNCION TARDE Y NOCHE

ABIERTO DESDE LAS TRES P. M.

EN BREVE, GRANDES SOSPRESAS

EL UNICO PARQUE QUE ANUNCIA LO QUE TIENE BUENOS ESPECTACULOS. — BUENA MUSICA

TODOS LOS ESPECTACULOS, 10 CENTAVOS

ENTRADA AL PARQUE, 10 CENTAVOS

Ocho Teatros. Quince Aparatos Mecánicos. Muchas Exhibiciones. - Espectáculo Gratis - en la Plataforma del Parque.

4355 1d-27

M.E.C.D. 2016

ABANICOS

A 30 CENTAVOS.—Gran surtido de abanicos de papel en distintos estilos y paisajes.

A 40 centavos.—Otros abanicos, también de papel en calidad mucho más fina.

A 50 CENTAVOS.—Abanicos grandes, de finos y muy elegantes motivos japoneses y escenas antiguas.

A 90 CENTAVOS.—Preciosa colección de abanicos tallados y pintados a mano. Este lote de abanicos corresponde a un grupo que vale $1.50

A $1.50 y $2.00.—Extensa variedad de abanicos en distintas calidades y formas de última novedad.

BOLSAS A $1.35

Estas carteras corresponden a un lote que estamos liquidando a precios de propaganda. Se garantizan de piel legítima, no de hule.

LA ELEGANTE

NEPTUNO 48 entre Aguila y Amistad — La Unica Tienda con Precio de Almacén — Teléfono M-1799

GACETILLAS

(Viene de la pág. OCHO)

RIVOLI

Colosal matinée en el elegante palacete del reparto La Sierra a las 2 La casa de las sorpresas, Noticiario Fox, la cinta misterio y alegría El Murciélago, Fuera sombreros y la graciosísima cinta El Navegante por Buster Keaton en las tandas elegantes la magistral cinta Hombre Mujer y Pecado por John Gilbert.

Lunes Piedras de las rocas por Rodolfo Valentino y Gloria Swanson, Miedo de Amar por Florence Vidor y Clive Brook.

Martes Cuarto y comida por Tony Carrigan, El derecho a la vida por Jackeline Logan.

Miércoles Vergüenza por John Gilbert Lobos Aristocráticos por Mary Astor y Edmund Love.

Jueves Una noche serrana por Reginald Deny, Amame y el mundo es mío por Betty Compson y Norman Kerry.

1111. M-27.

NEPTUNO

El Príncipe Estudiante hoy

El programa de la matinée infantil de Neptuno que será como de costumbre de 1 y media a 5 es el siguiente El Murciélago por Luisa Fazenda La Gloriosa Betsy por Dolores Costello, Rosa la Revoltosa por Clara Bow y El Botones por Jackie Coogan además de Los Estudiantiles y sus Novias.

En tandas elegantes de 5 y cuarto y 9 y media se repite El Príncipe Estudiante basada en Juventud de Príncipe la obra que estrenó en la Habana Ernesto Vilches, e interpretada por Ramón Novarro y Norman Shearer. En la tanda de las 8 y media se exhibe Rosa la Revoltosa por Clara Bow.

Mañana El Colmo de la Velocidad Reginald Denny.

943. M-27.

VERDUN

Consulado 120. Teléfono A-9206

El único cine al aire libre. Matinée de una y media a seis, una revista, una comedia, deliciosa orquesta, El Chelo de Charol, Richard Barthelmess, El Gaucho, Douglas Fairbanks, y Amor o Ana Karenina, Gretta Garbo. Luneta corrida damas 20 centavos, caballeros 30 centavos. Por la noche el mismo programa costando la función corrida 40 centavos. Mañana Miedo de Amar Florence Vidor. Ruinas en Flor Priscilla Bower y El Corazón de Maryland Dolores Costello.

Jueves 31 El Chico Charles Chaplin, Noche damas 20 centavos, caballeros 30centavos.

Viernes 1 La Cabaña del Tío Tom.

945. M-27.

RIALTO

Una estupenda matinée celebra Rialto hoy domingo y que contiene alicientes excepcionales, tanto para la gente menuda a quien está especialmente dedicada como a los mayores.

Esta matinée dará comienzo a la una y terminará a las cinco de la tarde y se exhibirán la entretenida revista Universal número veinte y siete, la comedia en dos actos Zafarrancho, la dramática producción Los Buenos tiempos de Carlos por Helene Costello y Warner Oland, La Ciudad del Pecado, cinta estrenada ayer con grandioso éxito y que es una creación de Myrna Loy, y estreno en Cuba, del sensacional drama del Oeste Arriba las manos por el atrevido y valiente Cow Boy Fred Humes.

También en matinée cantará Rita Montaner. En turnos elegante de 5 y cuarto y 9.45 la revista Universal número 27 la comedia en dos actos titulada Zafarrancho y La Ciudad del Pecado por Myrna Loy. También cantará Rita Montaner. A las 7.30 Arriba las manos por Fred Humes y Los Buenos Tiempos de Carlos por Helene Costelo y Warner Oland.

949. M-27.

CINE "LARA"

PRADO Y VIRTUDES
TELEFONO M-2822

Hoy, domingo 27 de Mayo de 1928
EN MATINEE Y NOCHE:

OBRAS SON AMORES
Chistosa comedia

EL VUELO SIN PARADA
En 8 actos
Por Monte Blue y Leila Hyams

CUANDO YO ERA SEÑORITA
Por May Mc Avoy, Mirna Loy y Conrad Hagel

FLOR DE LA NOCHE
Por la genial Lya de Putty

LUNETA, 30 Cts. NIÑOS, 20 Cts.

Mañana: ROSA LA REVOLTOSA y EL PRIMER TORMENTO.

Martes 29: LA CABAÑA DEL TIO TOM

Miércoles 30: MANON LESCAUT y LA CIUDAD DEL PECADO

Nota: Desde mañana, el precio de la matinée será de 20 cts. luneta.

CUBA

Escogido y bien combinado programa es el que para sus tres funciones del día nos anuncia el cartel de este cine.

La matinée empezará a la una y en ella se exhibirán revistas y comedias. El Chico de los Zapatos de Charol, por Richard Barthelmess; Amor o Ana Karenina, por John Gilbert y Greta Garbo; El Gaucho, por Douglas Fairbanks, producciones estas que constituyen por sí solas la atracción de un programa.

La atanda elegante de las cinco se cubrirá con Ana Karenina y El Gaucho.

Por la noche, en función corrida a las ocho, irá todo el programa combinado.

954. M-27.

HABANERAS

(Viene de la página 7)

MIRAMAR YACHT CLUB

Fiesta por la mañana.
Y fiesta por la noche.

Un día de gran animación el de hoy en **Miramar Yacht Club**, la floreciente sociedad que preside el doctor Miguel Mariano Gómez, popular Alcalde de la Habana.

Habrá durante la mañana regatas y competencias de **walter pool** entre distintos clubs invitados al objeto.

Por la noche comida.

A las diez y media.

Entretanto reinará en la glorieta del **Miramar Yacht Club** la alegría del baile.

Tocará el Jazz Band de Hugo.
En alternativa con un Son.

BODA INTIMA

Fué ayer.

A las diez de la mañana.

Una boda efectuada sencilla y modestamente en la Iglesia del Carmen.

Boda íntima.

Con exclusión de invitaciones.

Consagrada quedó solemnemente la unión de la bella y muy graciosa señorita Carmen Béjar y el joven y distinguido doctor Emilio Alfonso.

Ataviada con el mejor gusto fué la admiración de todos la encantadora novia.

Su amante padre, el señor Béjar, fué el padrino y la madrina, la interesante hermana del novio, señorita Sara Alfonso.

Testigos.

Por la señorita Béjar.

El señor Antonio Varela y los doctores Francisco Rodríguez Cartaya, Justo Jorge Campuzano y Ernesto R. de Aragón.

A su vez dieron fé del acto como testigos del novio los doctores José Guillermo Díaz, Arturo O'Farrill y José Alfonso con el ilustre educador Ramón Rosainz.

Felicidad para los novios.
Grande, inextinguible.

EL DOCTOR SOLANO RAMOS

Alto honor.

Otorgado a un cubano.

El doctor Solano Ramos, ilustre Decano de la Facultad de Farmacia, acaba de recibir con un diploma el nombramiento de Miembro Corresponsal de la Sociedad de Gastroenterología, de París.

Sociedad a la que pertenecen los médicos más eminentes del mundo.

Hay ya dos de Cuba.

Barillas y Solano Ramos.

El doctor Roux, fundador de la sociedad, a la vez que su presidente, conocedor de los trabajos del doctor Solano Ramos sobre Sprúe, especialmente el presentado en el Quinto Congreso Médico Nacional, en 1916, le ha pedido un trabajo sobre esa materia.

Una nueva distinción.

Positivamente.

Continúa en la página ONCE

COLONIA Y LOCIÓN — Exquisitas Esencias — NARCISO AZUL de Mury — paris.

Joyería "El Gallo"

En beneficio de sus intereses recuerde nuestra casa siempre que tenga que hacer algún regalo
CONSULTE NUESTROS PRECIOS
SANDALIO, CIENFUEGOS Y CIA.
SAN RAFAEL E INDUSTRIA. TELEFONO A-2733

Victrola Ortofónica

Sus características son la reproducción nítida y perfecta del original, emisión de los timbres graves y agudos, con la debida intensidad y una amplitud en los sonidos.

Visite nuestra Exposición hoy mismo!

Vda. de Carreras & Co.

PRADO 115 frente al Capitolio — TELEFONO A-3462 Habana

LA ISLA DE CUBA

LA CASA MAS POPULAR — MONTE 55 y 57 — LA QUE MAS BARATO VENDE

LE RECOMENDAMOS QUE LEA NUESTRO ANUNCIO DE HOY EN "EL MUNDO"

BRINDAMOS EN EL UNA GRAN REBAJA DE PRECIOS POR TRES DIAS

EN NUESTRO GRAN SURTIDO DE SEDAS ESTAMPADAS

ES ALGO QUE A USTED LE INTERESA GRANDEMENTE

Lunes, Martes y Miércoles NO LO OLVIDE!

FAJAS, AJUSTADORES Y SOSTENEDORES

De las conocidas marcas WARNER, TREO, GOSSARD, CUBA y los famosos GIRDLES TRIM-FORM. Tenemos siempre a la disposición de nuestras estimadas clientes los modelos que, producto de las exigencias de la moda y de la necesidad de crear estilos más cómodos y perfectos, van saliendo al mercado cada poco tiempo.

Para brindar un ejemplo de nuestros precios mencionaremos algunos estilos usuales:

ESTILO 183.—Sostenedor de fino TUL en los colores lila, rosa, blanco y azul, adornado con delicados encajes y reforzado con entredoses. Abierto en la parte delantera y con broche de botones a la espalda, siendo ésta elástica. Su precio es $0.80.

ESTILO 104.—Ajustador de TUL muy fino, blanco, rosa y azul. Reforzado con una primorosa combinación de entredós de canastilla. Abierto al frente y en la espalda. A **$1.25.**

ESTILO 88.—Sostenedor de BATISTA Y ENCAJE en siete colores de suave tonalidad para hacer juego con la Ropa Interior, de abrir en la parte de la espalda. A **$0.50.**

ESTILO 388. — FAJA DE CUTI LISO CON ELASTICO EN AMBOS COSTADOS. A **$0.90.**

ESTILO 34.—FAJA DE CUTI BROCADO, FORRADA EN CUTI LISO, muy reforzada con corte alto que cubre el cierre del estómago, a **$5.00.**

AJUSTADORES "CUBA".—Creados y confeccionados exclusivamente para LA ISLA DE CUBA. En diversos colores. Estilo estudiado especialmente para conservar la belleza del seno. Está hecho en finísimo OLAN DE LINO y resulta muy fresco y cómodo. Lo vendemos a **$1.20.**

PARA REDUCIR CADERAS Y VIENTRE EXCESIVAMENTE DESARROLLADOS.—Acabamos de recibir un nuevo tipo de Faja que por su construcción tiene la particularidad de reducir el vientre y las caderas desarrollados en demasía. Es un estilo patentado por la Standard Corset Co., de New York, que titulan "Slenderbelt".

Lo utilizan en los Estados Unidos las personas que han sufrido alguna operación o que por cualquier causa padecen del vientre. Suprime la grasa y ayuda a endurecer los músculos que puedan estar relajados en el bajo vientre.

Nos ha sido recomendada esta FAJA por personas que lo están usando con maravillosos resultados. Se vende a **$7.00.**

Reclamación.—Concepción Morejón Poll, vecina de Habana 157, denunció haber prestado hace algún tiempo una plancha de gasolina a su vecino Manuel Chaple, (a) "Cuarto de Pollo", y que a pesar de habérsela reclamado repetidas veces, éste se niega a devolvérsela.

Tátaro

Es el verdadero Pulimento amigo del hogar, desde la modesta mesa de cocina hasta el regio piano; y por ello es usado desde el suntuoso Palacio Presidencial a la modesta sociedad de recreo y desde la más acreditada mueblería al más económico rastro.

HOY. FAUSTO. HOY 5¼ 9¾ 5¼ 9¾

First National Pictures presenta el ESTRENO EN CUBA

GILBERT ROLAND

El celebrado actor de la "Dama de las Camelias" y "La Rosa de California" con

DORIS KENYON y LEWIS STONE

en

La Isla Redentora

"THE BLONDE SAINT"

Drama de sacrificios y heroismos. Magistral interpretación de estos grandes artistas

8½ "Casiano Gana y Pierde" por Wallace Biery

Jueves 31 PDE-ESTRENO
LYA MARA en VIENA DANZANTE
con BEN LYON
Basado en la Opereta EL DANUBIO AZUL de STRAUSS

Grandiosa Matinée de 1 a 5

LOCO DE AMOR — Comedia
UN MARINERO GALANTE — Comedia
PADRES QUE TENEIS HIJOS — Graciosa comedia
LA BESTIA POLAR — Por Paul Wegener
LA ISLA REDENTORA — Por Doria Kenyon

CASIANO PIERDE Y GANA

POR WALLACE BIERY

NIÑOS, 30 CENTAVOS MAYORES, 40 CENTAVOS

OLIMPIC

Gran matinée desde la una y media hasta las cinco con Carne de Mar, por George O'Brien; El Vencedor del Diablo, por Bob Birns; El Cadete West-Pont, por William Boyd y la comedia de los Niños Peligrosos Jingo Golfista. Luneta para niños y mayores 20 centavos.

Tanda de 8 y media El Cadete de West Point por William Boyd.

En las tandas de cinco y cuarto y nueve y media se estrena la magnífica cinta de First National, interpretada por Constance Talmadge y Antonio Moreno, titulada La Pilluela de Venecia. Luneta 40 centavos.

Mañana Travesuras de Cupido por Billie Dove en la tanda de 8 y media en las de 5 y cuarto y 9 y media La Dama en Olvido, por Ana Q. Nilsson.

Martes 29 Callejones sin Salida por Thomas Meighan y Greta Nissen.

Miércoles 30 y jueves 31 El Circo por Charlie Chaplin.

El sábado 2, debut de la eminente soprano cubana Rita Montaner, con nuevas canciones, actuará en las tandas de 5 y cuarto y 9 y media.

944. M-27.

GRIS

Hoy domingo gran matinée a las dos con La Selva del Amazonas, Los Diablos Amarillos por Claire Windsor y Tim Mc Coy, El Sombrero Marcado por Buck Jones, El Ultimo Plazo por Buffalo Bill y Esposas a Puntapies.

A las ocho y cuarto Los Diablos Amarillos.

A las cinco y cuarto y nueve y cuarto La Selva del Amazonas, la cómica Esposas a Puntapies, y la interesante y deliciosa producción por Bebe Daniels Un Beso en el Taxi que hará las delicias del público.

Mañana lunes La Carrera del Ocaso por Mary Astor y William Collier y Los Buenos Tiempos de Carlos por Helene Costello a las ocho y cuarto.

942. M-27.

RIVIERA

De grandiosa puede calificarse la matinée que para hoy anuncia el cine preferido de los menores comenzando a la 1 p. m. con la Revista Universal No. 9, continuando con dos chispeantes comedias de gran comicidad tituladas La Infelicidad y la Familia Furiosa, Tom Mix, el héroe de las películas del oeste se presenta en una soberbia cinta titulada Cinco mil pesos de Recompensa, Douglas Fairbanks el ídolo de los menores nos los presentan los artistas Unidos en una verdadera super joya titulada El Gaucho y para terminar esta gran matinée la super producción de Richard Barthelmes titulada El Chico de los Zapatos de Charol.

En tandas elegantes de 5.15 y 9.30 la First National presenta la producción excelsa interpretada por la bella actriz Anna Q. Nilson titulada La Dama Enmascarada.

El lunes a ruego de numerosas familias de esta barriada se volverá a pasar por la pantalla la soberbia producción de Corinne Griffith titulada Celos Trágicos.

El martes primer día de moda de la semana pasará por la pantalla la regia cinta titulada La Ciudad del Pecado, esta joya irá en los turnos elegantes.

El Circo, una verdadera joya de la cinematografía moderna y una de las más grandes creaciones del cómico más grande de la época Charles Chaplin irá el miércoles y jueves en los

Continúa en la página DIEZ

VARIOS SUCESOS

Ua caída.—Al caerse al pavimento casualmente en su domicilio Enrique Fernández Pena, vecino de Cuba 24, se causó una herida contusa en la región occípito frontal de la que tuvo que ser asistido en el Centro de Socorros.

Escándalo.—El vigilante 929 detuvo a Mario Mata Rodríguez, vecino de Picota 92 por haber formado un escándalo frente a su domicilio.

Una caída.—Al caerse al pavimento en su domicilio, Santiago Morales y Zaldívar, vecino de Zaldo 6, se produjo lesiones leves de las que tuvo que ser asistido en el Centro de Socorros.

Amenazas.—Modesto Matías, vecino de Salud 30, denunció que al ir a cobrar unos días de trabajo al maestro de obras vecino de Villaendas 21, que solo conoce por "Rizo", éste lejos de pagarle, lo amenazó con un martillo.

Se cayó de la silla.—En el centro de socorros fué asistido de una contusión en la región frontal Roberto Sánchez Díaz, de once meses de nacido la que sufrió en su domicilio al caerse de una silla donde se hallaba sentado.

HOY. PRADO. HOY 5 y 9 5 y 9

ESTRENO EN CUBA

First National Pictures presenta

MARY JOHNSON y RAIMONDO VAN RUL

En la gran producción

EVA SACRIFICADA

Romance vivido y conmovedor de la vida en los grandes Circos europeos - Relato de amores y sacrificios

Repertorio de la FIRST NATIONAL PICTURES - Consulado 43

COLOSAL MATINEE DE UNA A CINCO

Las divertidas comedias de mucha risa

PADRES QUE TENEIS HIJOS — LOCO DE AMOR — UN MARINERO GALANTE

LA PILLUELA DE VENECIA por CONSTANCE TALMADGE y ANTONIO MORENO

WILLIAM RUSSELL y THEODORE KOSLOFF

LAS ODIO A TODAS

FLOR DE NOCHE

por LYA DE PUTTY

MAYORES 40¢ NIÑOS 30¢

LA NOVELA DE UN JOVEN POBRE

La producción ultramoderna editada por CINEROMANS FILM DE FRANCE magistralmente interpretada por

SUZY VERNON y WLADIMIR GAÏDAROFF

en el papel de Margarita Laroque — en su rol de Maximo Odiot

ESTRENO Viernes 1º Rialto ESTRENO Viernes 1º

M.E.C.D. 2016

PRADO y CAMPOAMOR

LUNES 28 ESTRENO LUNES 28

MEDAL FILM Co. presenta a

MARIE PREVOST

La encantadora y sugestiva estrella en su nueva creación de arte.

¡¡VIVA EL DIVORCIO!!

"ON TO RENO"

Un gracioso melodrama pletórico de situaciones emotivas.

Repertorio.
MEDAL FILM CO.
Consulado 92 A

SUSCRIBASE AL DIARIO DE LA MARINA

Cine Riviera

Grandiosa matinée a la 1.15 p. m.

Las graciosas comedias

LA INFIDELIDAD

y

LA FAMILIA FURIOSA

Tom Mix en la grandiosa cinta titulada

$5.000 DE RECOMPENSA

Douglas Fairbanks en la regia producción

EL GAUCHO

Richard Barthelmes en su última grandiosa producción titulada

EL CHICO DE LOS ZAPATOS DE CHAROL

Lunetas 20 cts. Balcony 10 cts.

TANDAS DE 5.15 y 9.30

La jocosa comedia en dos partes,

LA FAMILIA FURIOSA

Anna Q. Nilson en la cinta titulada

LA DAMA ENMASCARADA

Lunetas, 50 cts. Balcony, 30 cts.

TANDA DE 8.15

Richard Barthelmes en su última producción titulada

EL CHICO DE LOS ZAPATOS DE CHAROL

Lunetas, 20 cts. Balcony, 10 cts.

4346 1d-27

VIVES

Estupendo programa nos anuncia para todas sus tandas elegante y concurrido Cine Vives.

En las tandas elegantes de 5 y cuarto y 9 y cuarto se estrenará la grandiosa película de Billie Dove y Lloyd Hughes que se titula Travesuras de Cupido.

En la matinée que empezará a la 1.30 en punto las películas Un Amante Perfecto por John Gilbert y Eleonor Boardman, El Buen Bandido por Pinto Peto, Luchando por la Justicia por Art Acord y Noche Turbulenta por los cómicos Fatty Arbuckle y Buster Keaton.

A las 8 y cuarto Un Amant ePerfecto.

Mañana La Mujer Leopardo, por Jackeline Logan.

El martes Un Beso en el Taxi por Bebe Daniels.

950. M-27.

Suscríbase al DIARIO DE LA MARINA

CINE

DE LO VIVO A LO PINTADO

Por Lew Cody y Aillen Pringle

Cójase un asunto cualquiera de novela. Si es romántico, mejor. Elíjanse en sociedad unas cuantas personas normales. Oblíguese a estas vivir el argumento... Y el resultado será un sainete. Esa es la moraleja que se desprende de la película "De lo vivo a lo pintado", estrenada ayer en los cines Campoamor y Prado.

O también, otro tópico más corriente. El novelista pierde mucho en su conocimiento personal y directo. "No hay gran hombre para su ayuda de cámara". La esposa siempre es un poco ese ayuda de cámara despectivo y psicólogo. La mujer de un novelista—si es de la especialidad erótica, con más motivo—suele no ser celosa. Ella sabe mejor que nadie el poco peligro que corre, para la infidelidad conyugal, su marido. Lo mejor es dejarlo suelto entre la curiosidad excitada de sus lectoras. Ellas mismas se lo devuelven, desilusionadas al seno ñoño del hogar. El peor protagonista de una novela amorosa es su propio autor. Sus éxitos son puras abstracciones imposibles de ser reproducidas por él en la vida. Precisamente si se le ocurren es por falta de capacidad para provocarlas a lo vivo. La imaginación es el sólo vehículo de los tímidos, y nada denota mayor timidez que escribir novelas sentimentales. El verdadero hombre de acción no tiene tiempo que perder en esas cosas muertas de los libros. De la misma manera, el más fiel lector de hechos extraordinarios es el incapacitado para vivirlos. Julio Verne fué un hombre que no se ha movido cinco leguas a la redonda de su casa de campo. Los libros de viajes y aventuras encuentran su mayor mercado entre los poltrones. Los folletines espeluznantes, entre las porteras, seres consumidos en las pequeñas intrigas de vecindad.

El tema, y sus enseñanzas, ha sido primorosamente desarrollado en esta entretenida película de la Metro Goldwyn Mayer. Ha hecho de esa contradicción patética de la vida un motivo de risa. Y ha apelado, para que lo real resalte con más fuerza, a personajes normales. Los mismos artistas que con frecuencia vemos actuar en dramas y comedias. Como pondera Bergson, la risa se produce cuando la mecánica descubre la razón de las actitudes humanas. El mecanismo de un drama en un elemento cómico. Basta someter a conducta cotidiana el sentimiento romántico que a todos nos asiste en el espíritu para que el ridículo se produzca. Por un procedimiento inverso, si el sainete que es "De lo vivo a lo pintado" se devolviese a la novela todo lo que reímos ayer nos lo serviría el novelista para conmovernos e ilusionarnos. ¡Gran juego de cubiletes este de la literatura y el arte! Hombres y mujeres son dados que se agitan para producir la risa o el llanto echados al azar. Y nosotros, pobres mortales fatalistas, vivimos atentos a las combinaciones caprichosas de estos endiosados jugadores. En vez de ordenar nuestras vidas según las leyes inmutables de la naturaleza esperamos a ver qué sale del cubilete para someter nuestra conducta a los resultados del juego de la literatura y del arte.

Aviso.—No se juzgue de lo cómico de la película por estos comentarios sesudos. Siempre que salgo de ver una obra cómica—sobre todo si me hace reir mucho—, acabo por ponerme triste. Es el inevitable miedo al ridículo de que no nos podemos desprender los latinos. En "De lo vivo a lo pintado" hay una escena final inquietante. Aquella cómica lucha a puñetazos entre los dos maridos que se creen engañados resulta—recordada luego—verdaderamente dolorosa. ¡Qué mal se pegaban! Con la misma torpeza con que se pegaría la mayor parte de los hombres, acostumbrados a hacer gimnasia entre papeles de negocios y placeres de comedor. Y es que la vida no es una novela, como se defendía un héroe de Alfonso Daudet cuando la mujer sojuzgada por su fama de poeta y tenorio le exigía, inútilmente, en lo íntimo de su vida, acciones extraordinarias. Desgraciado del hombre que inspire hoy día pasiones románticas. Antes mil veces el matrimonio de conveniencia, contratado por padres egoístas.

R.

GACETILLAS

(Viene de la pág. NUEVE)

LARA

Prado y Virtudes. Teléfono M-2822

Para hoy en matinée y noche se anuncia en este concurrido y acreditado cine el siguiente programa: Cuando yo era Señorita, por Mae Mc Avoy y Conrad Nagel El Vuelo sin Parada, por Monte Blue. Flor de la Noche por Lya de Putti. Mañana El Primer Tormento, Rosa la Revoltosa.

Martes 29 La Cabaña de Tom.

Miércoles 30 Manon Lescaut.

Jueves 31 La Dama Enmascarada.

Viernes 1o. La Isla Redentora.

Sábado 2 Amame y el Mundo es Mío.

Domingo 3 Amor o Ana Karenina.

956. M-27.

HOY CAMPOAMOR HOY

TANDAS DE 5¼ 7½ y 9½

Metro Goldwyn Mayer presenta a

LEW CODY y AILEEN PRINGLE

en la gran producción

DE LO VIVO A LO PINTADO

"WICKEDNESS PREFERRED"

El no podia atender a todas las muchachas que lo solicitaban... además su esposa no se lo permitia.

Toda Sra o Srta. que asista a estas tandas será obsequiada con una caja de polvos y un frasquito de esencia de la acreditada marca D'ORSAY

LA MEJOR MATINEE DE LA HABANA DE 1 A 5 p.m.

EL JOVEN INFERNAL

La Comica AMORES BUCOLICOS

La comedia LA MARCHA FUNERARIA Y NUPCIAL

La producción Warner con LOUISA FAZENDA **VERDE y ALEGRE**

El estreno en Cuba de la Metro con LEW CODY Y AILEEN PRINGLE

DE LO VIVO A LO PINTADO

presentación de "EL JOVEN INFERNAL" El unico ser humano en el mundo que "Come Candela" y trabaja con antorchas encendidas.

Dr BOURIAND eminente prestidigitador francés con sus FANTOCHES MEXICANOS.

La interesante película WARNER con Mc. AVOY y HEDDA HOPPER

DAMAS DE MATINEE

MAYORES 10¢ NIÑOS 20¢ TERTULIA 10¢

TEATRO ENCANTO

HOY SUNTUOSO ESTRENO HOY

NORMAN KERRY y MARY PHILBIN

UNIVERSAL PICTURES CORP. PRESENTA

AMAME

Y EL MUNDO ES MIO

LA SUPREMA Y MAS SENSACIONAL PRODUCCION DE LA TEMPORADA !!

LUNETA $.80 cts. PREFERENCIA 1.00

EL MAS GRANDE CONJUNTO DE ESTRELLAS

MARY PHILBIN
NORMAN KERRY
GEORGE SIEGMANN
BETTY COMPSON
HENRY B. WALTHAL
MARTHA MATTOX

CONSOLIDATED ADVERTISING

VEA UD. A VIENA-LA MAS ALEGRE CIUDAD DEL MUNDO Y EXPERIMENTE LA EMOCION DEL ROMANCE DE LOS DOS AMANTES MAS PERFECTOS DE LA PANTALLA.

8¼ "La Gloriosa Betsy" 8¼

por Dolores Costello.

JOSE ALVAREZ ABELLA

Barítono de extraordinarias facultades cantará en las tandas de 5¼ y 9½

HOY - ESTUPENDA MATINEE - HOY

A LA UNA Y MEDIA DE LA TARDE

EL GRUPO FAMILIAR, comedia, por Charlie Chase

"La Gloriosa Betsy"

por Dolores Costello y Conrad Nagel.

Primer episodio de los Estudiantiles, titulada LOS NUEVOS VETERANOS

El drama NEW YORK, por Ricardo Cortez

La colosal comedia por CHARLIE CHAPLIN

EL CIRCO

Precios: Mayores, 50 centavos. Niños, 40 centavos.

4358 1d-27

ENCANTO

La empresa del teatro Encanto, sabe corresponder a la benevolencia de su clientela, el selecto público de esta Capital, que acude en masa a las matinées dominicales, atraído por los incentivos de un programa, siempre variado, pleno de incidantes, de iguales atractivos para grandes y pequeños y capaz de satisfacer al espectador más exigente.

El programa que se ha preparado para la función de esta tarde, que dará comienzo como de costumbre, a la y una y media y terminará rigurosamente a las cinco, tiene películas formidables que habrán de llamar poderosamente la atención.

Pasarán por la pantalla, El Grupo Familiar, divertidísima comedia, que es una interpretación admirable de Charles Chase, La Gloriosa Betsy, drama de la época napoleónica, que tanto llamó a atención y que interpretan la diva Dolores Costello y Conrad Nagel.

New York, la original película de Ricardo Cortez, también forma parte de esta matinée y como clu de fiesta se exhibirá El Circo.

En los turnos elegantes de cinco y cuarto y nueve y treinta volverá a proyectarse la grandiosa concepción cinematográfica del eminente director E. A. Dupont, intitulada Amame y el Mundo es Mío.

El excelente barítono J. A. Abella, cantará en estos turnos Estrellita de Ponce, Querida, de Doda, el prólogo de Payasos.

A las Ocho y media La Gloriosa Betsy por Dolores Costello y Conrad Nagel.

Mañana es el día señalado para el estreno de la bella película intitulada Aquello con la que empieza la semana Paramount. 1122. M-27.

SANTOS Y ARTIGAS

La Tigresa es película de pasional argumento. Amores, odios, intrigas, desfile pintoresco de tipos, bellos panoramas, excelentes artistas de todo hay en la admirable película que Santos y Artigas estrenarán en el teatro Campoamor en el entrante mes de junio. Dorothy Revier, bella artista, admirada como mujer, una estrella del cielo cinematográfico es la intérprete de La Tigresa, cuyo argumento se desarrolla en feudal castillo español.

El éxito que aguarda a La Tigresa es solo comparable al que ha obtenido Las de Méndez, Nobleza Baturra, Sacrificio de Esclava, La Hermanita, Aves de Rapiña, Pecadora? El Rin de Montecarlo y tantas otras magníficas producciones que Santos y Artigas han presentado este año.

Otra cinta a la que sonreirá el éxito—valga la frase—es a Cada Flor en su jardín por una estrella tan diminuta en su físico como grande por su arte: Shirley Mason.

Las grandes cintas del Oeste, los Westerns famosos constituyen una de las ramas más formidables del negocio de Santos y Artigas. Tienen siempre disponibles nuevas cintas, la producción Pathé, que tiene acaparados los mejores artistas de este género son distribuidas en Cuba, exclusivamente por Santos y Artigas.

Estos tienen igualmente la distribución de las comedias de dos rollos de Mac Sennet, Alice Day, Snub Pollard Niños Peligrosos, Will Rogers, etc. etc. y los grandes noticieros de Pathé. Santos y Artigas son los que están haciendo la película del magno concurso carnavalezco de El País, en el cual hay 30.000 pesos de regalos y en cada escrutinio se reparten 250 pesos entre las triunfadoras, tomándose la película de las que mayor cantidad d evotos alcanzan en esta justa.

955. M-27.

CAMPOAMOR

Un extraordinario programa en Campoamor

El programa de la matinée de hoy en el teatro Campoamor, tiene excepcionales alicientes y habrá de ser del agrado de mayores y niños.

Actuará el doctor Bouriand, célebre ilusionista francés, que ha llamado poderosamente la atención y que presenta un espectáculo incomparable en su género.

También El Joven Infernal, trabajará en esta matinée. El programa cinematográfico de esta función vespertina es magnífico. Se exhibirán Amores Bucólicos, cartón animado por Conejo, La marcha funeraria y nupcial, divertida comedia por Snookums, Damas de matinée, interesante cinta por May Mac Avoy, Verde y Alegre por Louise Fazenda y De lo vivo a lo pintado por Aileen Pringle y Lew Cody.

De lo vivo a lo pintado, también se exhibirá en los turnos elegantes de cinco y nueve y treinta.

Es una supercomedia de la Metro Goldwyn Mayer, interpretada por dos artistas que gozan de muchas simpatías.

Mañana Viva el divorcio, colosal estreno en la que Mari eTrevost realiza una labor digna de cálidos elogios. Viva el divorcio viene precedido de comentarios elogiosos de los Estados Unidos. 959. M-27.

INGLATERRA

El espectáculo más ventilado y cómodo de la Habana.

Para hoy, estupenda matinée de 1 p. m. a 5 p. m. con las producciones Forasteros en París, por George Sidney y Farret Mc Donald; Celos Trágicos por Corinne Griffith y Pantalones de Exito por Johnny Haines; y dos comedias; para esta matinée regirán los precios de 20 centavos.

En tanda elegante a las 5 p. m. comedias y el estreno de la regia joya en 9 actos por George Sidney, y Farret Mc Donald Forasteros en París, para esta tanda degirán los mismos precios de la matinée.

En tanda de las 8 y media p. m. Celos Trágicos por Corinne Griffith para esta tanda 20 centavos.

En tanda doble a las 9 45 p. m. Pantalones de Exito por Jhonny Haines y Forasteros en París por George Sidney y Farret Mc Donald; para esta tanda regirán los precios de 20 centavos niños y 30 centavos mayores.

Mañana Corazón Sincero, por Sally O'Neil y Owen Moore; y Perdidos en el Frente por Charles Murray y George Sidney.

946. M-27.

TRIANON

Hoy domingo exhibe Trianón en sus tandas elegantes de 5 y cuarto y 9 y media la producción Metro, última creación de John Gilbert secundado por Jeane Eagels y titulada Hombre, Mujer y Pecado, actuando además en dichas tandas por última vez la simpática María Tubal.

En la matinée que da comienzo a la 1 y media se exhiben las siguientes películas Leo Maoney en Por una Letra, Jackie Coogan en El Paje Leal, 1o. 2o. y 3er. episodio de la nueva serie titulada El Sabueso de Londres la comedia titulada Todo por Nada, y Las Hermanas Duncan, en la parodia de La Cabaña del Tío Tom titulada La Felicidad de una Esclava.

A las 8 y cuarto La Fidelidad de una Esclava.

Mañana lunes vuelve nuevamente a exhibirse la producción Metro titulada Hombre, Mujer y Pecado, interpretada por John Gilbert y Jeane Eagle.

948. M-27.

UNIVERSAL

En el fresco y cómodo salión de las mil lunestas de Egido entre Sol y Muralla nos anuncian para hoy domingo una colosal función la matinés de 1 a 6 costará caballeros 20 centavos, damas y niños 10 centavos y por la noche de 6 y cuarto a 11 entrada 20 centavos.

La interesante revista Pathé número 20. Las divertidas comedias De padres tontos y Vivan los pleitos.

El episodio siete de la emocionante serie El ciclista de la muerte.

El drama del oeste por Gary Cooper Camino de Arizona.

La grandiosa producción española por Carmen Vlance Las de Méndez.

Mañana lunes 28 La Gloriosa Betsy por Dolores Costello yAmor Mío por Luisa Fazenda.

Martes 29 Un Vagabundo a caballo, por Edmund Cobb y La Cabaña del Tío Tom.

973. M-27.

WILSON

El espectáculo predilecto de las familias, y el que mayores comodidades brinda al público.

Para hoy, estupenda matinée de 1 p. m. a 5 p. m. con las atracciones Forasteros en París, por George Sidney, y Farret Mc Donald, Celos Trágicos por Corinne Griffith y Pantalones de Exito por Jhonny Haines y dos comedias, para esta matinée regirán los precios de 20 centavos niños y 30 centavos mayores.

En tanda elegante a las 5 y cuarto p. m. comedias y Forasteros en París por George Sidney, y Farret Mc Donald; para esta tanda regirán los mismos precios de la matinée.

En tanda de las 8 y cuarto p. m. Celos Trágicos por Corinne Griffith, para esta tanda 20 centavos luneta.

En tanda doble a las 9 45 p. m. Pantalones de Exito por Johnny Haines, y Forasteros en París, por George Sidney, y Farret MacDonald; para esta tanda doble 20 centavos niños y 40 cts. mayores.

947. M-27.

TEATRO NACIONAL

HOY GRAN MATINEE DE 1 A 5 HOY

"AQUI TIENE USTED SU CASA"

Comedia de Hall Roach

"EL HIJO DEL SOLTERO"

Por Helen Chadwick y Harry Myers.

Ultimas exhibiciones de la magistral producción del cantor de la vibrante Galicia CURROS ENRIQUEZ.

"LA VIRGEN DEL CRISTAL"

por AMELIA MUÑIZ Y RAUL INGLES

Estreno del último éxito de risa "LA SUERTE LOCA" Por MONTY BANKS

Lunetas Mayores, 40. Niños, 20. Tertulia, 10.

5 y media y 9 y media 5 y media y 9 y media

Ultimas exhibiciones de la gran producción:

"LA VIRGEN DEL CRISTAL"

SUSCRIBASE AL "DIARIO DE LA MARINA"

Victrolas Ortofónicas

Al Contado

y a Plazos

Sin Fiador

Desde $100.00 en Adelante

CONDICIONES DE PAGO INMEJORABLES

B. Barrié O'Reilly 57

Casi esquina a Aguacate

Teléfono A-3262 Habana

4062 alt 2d-20

M.E.C.D. 2016

Fairyland

271 Rue St. Honoré—París
Sucursal: Paseo de Martí, 76.—Habana

Una Casa de París que trae a Cuba el corte, el estilo y el "chic" de los Vestidos Franceses para Niños.

Señora: Nuestra Gerente, Mme. Brunschwig, actualmente en París, nos ha enviado la primer colección de VESTIDOS DE VERANO, para NIÑAS de TODAS las EDADES.

En nombre de ella, invitamos a usted cordialmente a presenciar la exhibición en esta casa.

NOTA.—Los encargos que usted tenga la bondad de hacernos ahora, se los enviaremos en seguida a Mme. Brunschwig, quien se complacerá en atenderlos allá personalmente.

S. Rafael y Galiano
La Moda
A6240 HABANA

$14.00

Finísimo Moaré combinado con Legítima Piel Seda. Imposible demostrar su excelente calidad por el anuncio. Véala.

Ya Llegó BLANGEL

Esmalte para las uñas

Brillo incomparable para las uñas; el más "chic", el que usan las Damas elegantes, una aplicación dura más de 10 días y resiste el agua: colores Rosa y Rojo. De venta en todas partes. Muestras Gratis.

DEPOSITO: PELUQUERIA "GALIA"
NEPTUNO 150. TELEFONOS A-8995 Y A-6466. HABANA
alt 4d-6

LOS REYES MAGOS

LA CASA DE LOS PAPAS

Acabamos de recibir un gran surtido en artículos para Playas.

Contamos con variados y bonitos modelos de autos para niños, aeroplanos, velocípedos, cigüeñas y studecart. No pase calor y adquiera un columpio en

LOS REYES MAGOS

LA CASA DE LOS REGALOS

GALIANO 73 HABANA TELEFONO A-5276

Relojes Finos Diretamente de la Fabrica

$4.99

Por la primera vez—y quizá también la última—se le brinda al público la oportunidad de aprovecharse de una venta tan colosal de bonitos y finísimos relojes a realmente ½ del precio de por menor. Compre uno ahora—no pase por alto la mejor ganga que jamás se ofreció al público. Directamente de la fábrica—y a precios de fábrica.

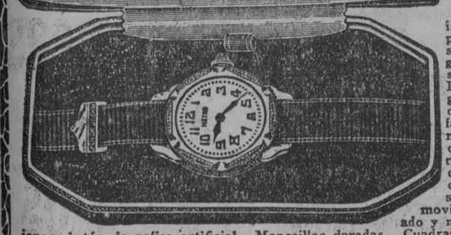

Este hermosísimo reloj de pulsera para señora está garantizado sin reserva. Bellamente grabado—caja de tres piezas fabricada de la misma manera de la de los relojes más caros, dotada de dos orejas solidarias—movimiento ajustado y montado sobre joyas—botón de zafiro artificial. Manecillas doradas. Cuadrante ricamente plateado, con horas de oro realzado. Pulsera de cinta de seda gros-grain con broche grabado patentado.

El reloj se expide en una hermosísima cajita de regalo.

La ganga más colosal jamás ofrecida en Cuba, a $4.99.

No demore su pedido—Envíenos solamente $4.99 y Vd. recibirá el reloj a los pocos días.

No vacile en enviarnos el dinero, pues an si esta su casa está en los Estados Unidos, la entrega del reloj está garantizada por la Porto Rican Express Co. de la Habana. Ellos garantizan lo que está consignado en este anuncio. Además nuestra casa es una de las más grandes dedicada a la importación de relojes, pudiendo Vd. pedir informes a nuestros banqueros o a las agencias comerciales de informes.

Envíenos un giro postal hoy mismo—no demore. Nunca habrá Vd. hecho una inversión más acertada de $4.99. No compra Vd. este reloj a plazos. $4.99 es el primer y el último plazo que le trae este magnífico reloj a su casa. Nosotros pagamos el porte y todos gastos.

Aprovéchese hoy mismo de la ocasión muy rara que le brinda la fábrica. Primer pedido—primer servido. Satisfacción garantizado o devolución del dinero.

FEDERAL MAIL ORDER CORP.
561 Broadway—New York, N. Y., U. S. A.

VARIOS CHOQUES

Un Choque.—En Factoría y Misión chocaron el auto 17818 que guiaba Antonio Rodríguez Menéndez, vecino de 25 y Marina con el tranvía 377 de Monte y Muelle de Luz, sufriendo el primero averías de poca consideración.

Un choque.—En Manrique y Animas chocó el auto 36643 guiado por José Rodríguez Mata, vecino de Rodríguez 42, con el también auto número 16502, que conducía Aurelio Valdés Aguilar, vecino de Luis Estévez, sufriendo ambas máquinas averías de poca importancia.

Otro choque.—El auto 1612 que se dió a la fuga, chocó en Espada y República, con el tranvía 669 de San Francisco San Juan de Dios, que conducía Cándido Calvo Hernández, vecino de J. de San Martín 127, causándole averías por valor de 5 pesos.

Un choque.—En 10 de Octubre y Marina Chocó el camión 13571 que se dió a la fuga con el tranvía que guiaba Sinforiano Barrios Alvariño, vecino de C y 11, causándole averías de poca importancia.

HABANERAS

Viene de la página NUEVE

LA BODA DE ANOCHE

EN LA PARROQUIA DEL VEDADO

Carmela Caballero y Tomás de Quesada

Un capítulo finaliza.
El de las bodas de mayo.
Reservada parecía estar una de sus más bellas páginas a la ceremonia que congregó anoche un numeroso concurso social en la Parroquia del Vedado.
Ceremonia en la que recibieron solemnemente la bendición de sus amores la señorita Carmela Caballero y Castillo, dechado de bondad, gracia y belleza, y el joven doctor Tomás de J. Quesada y Rodríguez.
Radiante el templo.
Flores, luces, armonías...
Se lució el jardín **El Clavel**, como se luce siempre, invariablemente, en todos los aspectos del decorado.
Un adorno del mejor gusto.
Elegantísimo.
El altar mayor, donde resplandecía la imagen del Sagrado Corazón de Jesús, estaba materialmente tapizado de dalias, gladiolos, **callas**, alelíes y lirios que se multiplicaban en búcaros, en cestos y en jardineras.
Desaparecía el barandaje del presbiterio bajo tupidas guirnaldas de espárragos salpicadas de blancas y menuditas rosas.
Y la senda nupcial, en mitad de la gran nave, poetizada por la blancura de flores infinitas.
Completó su obra **El Clavel** con el ramo confeccionado para la encantadora novia.
Del modelo Médicis.
Muy artístico.
Todo de **callas**, las blancas y suaves **callas**, aprisionadas por finas cintas de **moiré** con bordes de tisú de plata.
Ramo que cambió por el de tornaboda, procedente del mismo jardín, regalo de la gentil señorita Esperanza G. Casariego.
Produjo la admiración de todos por la belleza imponderable de su **toilette** al aparecer en la iglesia la novia del brazo de su señor padre, don Federico Caballero, ex-concejal del Ayuntamiento.
El traje hacía honor a la **Maison Versailles**, tan en boga, en estos momentos, por el gusto, el valor y la novedad de sus vestidos de novia.
Primoroso modelo en semi-estilo, de satín liberty, sabiamente combinado con encajes metálicos.
Ejecución de la **Maison Versailles**, según diseño del genial dibujante de la casa en París, el gran Tissandi.
Creación que resulta un verdadero derroche de gusto y elegancia, tanto por la exquisita armonía de sus líneas como por lo feliz de su combinación, de la que en justicia, pueden sentirse orgullosas las hermanas Salas.
Manto **tres enveloppant**, que parte de los hombros en amplios pliegues de un efecto encantador, para rematar a su final en forma triangular.
Velo de legítimo encaje antiguo, prendido a las sienes por un simple cintillo de perlas, entretejidas con menudos botones de azahares.
La distinguida señora América Castillo de Caballero, madre de la desposada, y el doctor Tomás Bordenave, Magistrado del Tribunal Supremo, tío del novio, fueron los padrinos.
Los testigos.
Por ella, el doctor Gabriel de Quesada, Juez de Instrucción de la Sección Primera; el señor Colín de Cárdenas Bestiana y los doctores Jacinto Bauzá, José de Cubas y Oscar Jaime, y por él, el Secretario de Justicia, licenciado Jesús M. Barraqué; el Presidente del Tribunal Supremo, doctor Juan Gutiérrez Quirós; el doctor Juan Manuel Menocal, Presidente de Sala de aquel Tribunal; el señor Salvador Guedes, y el coronel José María Quero.
En un lujoso auto primorosamente decorado con lirios y gardenias por los floristas de **El Clavel**, abandonaron los nuevos esposos el templo.
La residencia de los novios, primer nido de su amor y de su felicidad, ha sido alhajada a todo gusto.
Lujoso el mobiliario, todo de **La Moda**, construído en sus talleres según diseño del genial artista Carballo.
Mis votos aquí.
Por la dicha de los novios.

DELFINA PEREZ DE MORALES

Un acto interesante.
Celebrado días atrás.
Fué la primera comunión de un grupo de alumnas del acreditado colegio San Vicente, de las señoritas Citarella Pennino, en la barriada de la Víbora.
Se celebró con gran lucimiento, según ya dije últimamente, en la Capilla de los Pasionistas.
Aparecía preciosa.
Decorada toda con flores.
Entre las alumnas resaltaba Delfina Pérez de Morales y Guni.
Encantadora niña.
Muy graciosa y muy bonita.
Hija del doctor Juan Manuel Pérez de Morales y su distinguida esposa, doctora también, María Teresa Guni.
Estaba lindísima Delfina.
Blanca como un lirio.

De la tarde de ayer.
El té de Carmencita Rams.
Linda señorita que se vió rodeada de un grupo de las amigas de su predilección.
Otro **té**, el del **Yacht Club**, correspondiente a la serie de los sábados.
Por la noche Geyer's.
Desbordante.
La mejor fiesta, dicho sea en honor de su **manager** Campuzano, efectuada en el garden de Arroyo Arenas.
Hablaré de todo mañana.
Imposible hoy.

Enrique FONTANILLS.

Peletería BENEJAM

SAN RAFAEL E INDUSTRIA

CALZADO DE CALIDAD A PRECIOS MUY REDUCIDOS. PARA SRAS., CABALLEROS Y NIÑOS.

¿Desea Ser Esbelta y Atractiva?

Sustituya el pan en las comidas

Por BISC-O-RYE

exquisita galleta de:

HUNTLEY & PALMERS

de Reading y Londres (Inglaterra)

El MODERNO ALIMENTO que facilita la digestión, evita el estreñimiento, da fuerza y vigor a hombres, mujeres y niños. Ayuda a formar los huesos, debe darse a los pequeños para favorecer su desarrollo.

Esta renombrada fábrica elabora también las incomparables

"Cream Crackers"

del más ligero y finísimo hojaldre.

DE VENTA EN DULCERIAS Y VIVERES FINOS

FOLLETOS E INFORMES, APARTADO 2415. — HABANA

d 10 y 13

HAGASE SU MEJOR RETRATO

No puede usted tener una idea de la perfección de nuestros trabajos si no viene a verlos.

Denos la oportunidad de hacerle el mejor retrato que usted tiene.

GALERIA FOTOGRAFICA (Cuarto Piso)

El más espléndido mirador de la Habana

SALON BUFFET

8 menús a 60 centavos (Prohibidas las propinas)

CALIDAD, VARIEDAD, EXQUISITEZ, CONFORT

Cuando no pueda ir usted a su casa, almuerce en el

SALON BUFFET de EL ENCANTO

LA SEMANA DE LOS ENCAJES

La semana que empieza mañana, lunes, está dedicada, como especialidad, a los Encajes. Todo el surtido general—tan extenso, tan rico, tan sugeridor—se ofrece, durante esta semana, a precios que significan una considerable bonificación para nuestra clientela.

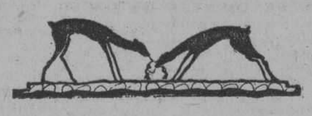

No se trata, pues, de una sola parte de los encajes, sino de la línea completa de los encajes de novedad, que tanta boga han alcanzado en esta temporada. Encajes de fantasía, encajes bretones, encajes de Alessón, de guipures, de filets, de Venecia, etcétera, etc. Lo mismo los encajes para adorno de ropa interior que los encajes que París ha creado como sutil expresión de la moda para vestidos de tarde, de "soirée", de comida....

FEMINISMO

UNA CONFERENCIA POR RADIO

La señora Eladia Caso, distinguida profesora de la Normal disertará por radio desde la P. W. X. hoy, domingo, a las 7.30 p. m., sobre feminismo, en el turno gentilmente cedido por la Cuban Telephone Co., al Comité de Acción Cívica de la Federación de Asociaciones Femeninas.

La Semana de los Encajes, ofrece, por consiguiente, una doble y extraordinaria ventaja: la de los bajos precios marcados para esta semana, como bonificación extra, y la de hacer esta venta excepcional no sólo de un artículo tan de moda como el encaje, sino hacerla precisamente en los comienzos de la estación.

Venta Especial por cuatro días

LUNES, MARTES, MIERCOLES Y JUEVES

Linolán Estampado

Corte de 5 varas $1.00

DIBUJOS VARIADOS Y BUENOS TINTES

PLANTA BAJA.

No publicamos precios porque lo impide la gran diversidad de calidades que abarca nuestro surtido. Pero ustedes pueden verlos en las mesas distribuídas en el propio Departamento de Encajes.

Hónrenos mañana con su visita aunque sea por simple curiosidad.

Conozca por si misma el alcance verdadero de la

SEMANA DE LOS ENCAJES

PLANTA BAJA DE GALIANO Y SAN MIGUEL

Venta Especial por tres días

LUNES, MARTES Y MIERCOLES

Tapetes de Yute

a $4.50

Floreados en varios colores sobre fondo verde, rojo, azul y oro, de 150 x 150 centímetros, los ofrecemos en esta Venta Especial por 3 días—que empieza mañana y termina el miércoles,—al ínfimo precio de $4.50.

PRIMER PISO.

Venta Especial por cuatro días

LUNES, MARTES, MIERCOLES Y JUEVES

LINON DE COLOR

a $3.00

LA PIEZA DE 10 VARAS

Durante estos cuatro días(lunes, martes, miércoles y jueves, daremos al reducido precio de $3.00 la pieza de 10 varas del magnífico linón para ropa interior y para baticas de niñas en los colores rosa pálido y fuerte, verde Nilo, amarillo, crema, **beige**, flech, pastel, fresa, lila, violeta, verde y blanco. Pasados estos cuatro días volveremos a venderlo a su precio normal.

PLANTA BAJA.

Mañana, lunes,

Exposición de

Ropa de Baño

en el segundo piso

Estilos de moda en las playas de Biarritz, Deauville, San Sebastián California, etc.

TOLDOS Y CORTINAS

Embellezca su residencia y evite que los rayos solares le dañen sus cortinas interiores y sus muebles poniendo toldos confeccionados en los talleres de EL ENCANTO con las inimitables lonas "Otis" en colores, los cuales garantizamos que no destiñen.

Tan sólo con llamar al teléfono A-7221 nuestro experto toldista se personará en su casa y le hará un croquis del modelo que armonice con el estilo arquitectónico de a misma.

PRIMER PISO

M.E.C.D. 2016

LA ENCUESTA DE LAS CORPORACIONES ECONOMICAS DA RESULTADO CONTRARIO A LAS RESTRICCIONES DE LA ZAFRA

La Cámara de Comercio cubana se ha mostrado contraria a la sesión única de los empleados del Estado, provincia y municipio.—La Habana comió en un mes $114.648 en pescado

El doctor Ernesto Sarrá ha sugerido y la Cámara de Comercio Cubana acaba de trasladar al Secretario de Hacienda, la magnífica idea de que los comerciantes paguen por cheques intervenidos a la Aduana, los derechos que devenguen sus mercancías, anotándose en el mismo cheque, la hoja de Aduana a que están afectados. Esto ofrecería grandes facilidades a los comerciantes y plenas garantías a la Aduana.

Contraria a la Sesión Unica de los empleados públicos, se ha declarado la Cámara de Comercio Cubana, acordando escribir en este sentido al Presidente Machado y al Congreso. Estiman que sería perjudicial para las clases comerciales.

Durante veinte días de este mes de mayo, la ciudad de la Habana ha consumido pescado, crustáceos y moluscos por valor de $114,648.05. Del pescado cubano se ha consumido 511,849 libras que valen ochenta mil pesos; 1,707 docenas de cangrejos que vale $5,120.00 y de los Estados Unidos, vía Cayo Hueso se han importado en pescado americano, 158 mil libras con un valor de $25,250.00; 12 mil libras de camarones que importan $3,000.00 y 5,100 libras de calamares con un valor de $1,275.00.

Por haber desaparecido la "Guagua Acanalada", tras intensas fumigaciones, se ha suspendido la clausura dictada por Sanidad Vegetal contra el jardín El Crisantemo y el vivero Mulgoba, situados en el Vedado.

El general Molinet inspeccionó personalmente ayer por la mañana cada uno de los Negociados de su Secretaría, cambiando impresiones con los jefes de Secciones y Negociados.

Las Corporaciones Económicas han comenzado a recibir valiosas opiniones de industriales, banqueros, comerciantes y grandes terratenientes acerca de la restricción de la zafra, cuya "enquette" había abierto. Todos han respondido en esta forma: **No es conveniente la restricción de la zafra.**

No lo es porque supone el sacrificio del abandono del esfuerzo realizado en sembrar, cultivar y preparar, sin que pueda esperarse otra compensación que la subida en los precios, cosa no lograda por haber los demás países aumentado su producción.

No lo es para el comercio porque deja de circular el dinero que se emplea en cultivo, corte y tiro de caña y en el consumo de los pequeños colonos.

No lo es para la industria azucarera porque limita los días de trabajo a 70 en vez de 120 y eleva considerablemente el costo de producción.

¿Es conveniente que se mantenga el "control" de la venta del azúcar por el Gobierno de Cuba?

Tampoco es bueno el control.

No lo es porque en un artículo de producción mundial, como el azúcar, no cabe establecer con doce meses de anticipación cuál ha de ser la cantidad que cada país deba LOGICAMENTE comprarnos y reservarlas de acuerdo con esos cálculos previos. Entran en seguida en juego las actividades del comercio libre del resto del mundo y si no nos apresuramos a vender en cada momento oportuno, finalizamos el año encontrándonos con que nuestras existencias de azúcar no han sido extraídas de Cuba. Eso nos sorprende, porque no nos parece lógico, guiándonos por la estadística, pero las fluctuaciones rápidas del mercado y la más pronta determinación del vendedor para aprovechar momentos oportunos, cambian por completo los planes estadísticos. (La ley de la oferta y la demanda). El "control" obstruye la distribución comercial del producto.

La experiencia. — Hacemos esta afirmación por la experiencia pasada. Ocurrió cuando la Comisión Financiera de Azúcar (1921). Nos dejó sobre 1,250,000 toneladas de azúcar cuando su disolución en diciembre 22 de 1921, y cuando tuvimos un mercado libre, desaparecieron y el consumo absorbió la zafra siguiente, que fué de 4,000,000 de toneladas. Coincidiendo la actividad de las exportaciones con alza en los precios.

En la época presente, no hemos podido lograr estimular la exportaciones no obstante haberse hecho sacrificios como el de las 150,000 tons. vendidas a Europa a 2.37 l. a. b. en octubre de 1927, cuando el mercado americano se encontraba a 2-13|16 c. & f.

Los precios. — El promedio de precio de ventas de los azúcares libres para los Estados Unidos, en lo que va de año, arroja una diferencia en contra de las ventas hechas para Europa por la Compañía Exportadora de cerca de $2,000,000.00, que dejan de recibir los productores que contribuyen a esas ventas y embarques.

Se ha conseguido abolir la prohibición de la entrada de habas Limas y habichuelas en los Estados Unidos. —La Junta Federal de Horticultura admitirá los embarques que se hagan desde Cuba, con tal que no estén infectadas, taladradas o con insectos dañinos. La entrada de habichuelas con vainas será restringida en el puerto de Nueva York durante los meses de noviembre a marzo, ambos inclusives. En los casos que se violen estas disposiciones, la Sanidad americana retirará los permisos.

OBRERO MUERTO AL CAERSE AYER DE UN ANDAMIO

Un menor se lesionó gravemente con un hacha. — Arrollado por un auto al bajar de una guagua

El obrero albañil, Angel Fiallo, del que se ignoran sus demás generales, se hallaba subido ayer en un andamio en la casa San Nicolás número 2, esquina a San Lázaro, ocupado en unión de otros obreros en derribar una pared de dicha casa.

Al tratar de quitar una gran piedra, perdió el equilibrio y cayó al pavimento. Conducido al centro de socorros del segundo distrito, fué asistido de gravísimas contusiones y fracturas, falleciendo el infeliz obrero al ser colocado en la mesa de operaciones.

Su compañero el también obrero albañil, Leonardo Hernández Fojedo, declaró que el hecho había ocurrido en la forma referida.

El contratista de la obra se nombra Ramón Noriega. Hoy le será practicada la autopsia al cadáver.

LESIONADO CASUAL

En el cuarto centro de socorros fué asistido de una herida incisa en la mano y brazo derechos que se causó con un hacha estando un leño, Domingo Guillén Oliva, de 15 años de edad y que reside en Agua Dulce y Flores.

DETENIDO. ESTA ACUSADO DE HURTO.

Manuel Suárez, chauffeur que desde hace días estaba acusado por su compañero de habitación Feliciano Rodríguez, vecino de Mariano y Salvador de haberle hurtado $300, que guardaba debajo de la almohada mientras dormía, fué detenido. Ingresó en el vivac.

AL BAJARSE DE UNA GUAGUA LO ARROLLO UN AUTO.

En el quinto centro de socorros fué asistido de contusiones graves diseminadas por todo el cuerpo, Enrique Pérez Cigler que reside en Luyanó 57, y que sufrió al apearse de un omnibus en 23 entre 2 y 4, siendo arrollado por el auto 1671 que conducía el chauffeur Manuel López Villar.

FALLECIO UN LESIONADO.

En el Hospital Calixto García, falleció ayer Ramón Barbeito que desde hace varios días se encontraba en dicho Hospital para ser asistido de las lesiones que sufrió al ser arrollado por un auto en Aguada de Pasajeros.

CONDECORACIONES A 8 MIEMBROS DE NUESTRO EJERCITO

Retiro y pensiones. — Diversas noticias de la Sección de Información del Estado Mayor

Condecoraciones. — Han sido firmados los decretos concediendo la Orden de Mérito Militar de segunda clase con distintivo blanco, al teniente coronel médico Agustín Von Bauberghem, del Ejército español, por servicios prestados para estrechar lazos de amistad entre su Gobierno y el nuestro y el prestigio que supo dar a nuestra República en el Congreso de Varsovia; a tercera clase se eleva la del segundo teniente Leocadio Sosa, concedida cuando era sargento; de cuarta clase al sargento Carlos Puentes, de infantería, con distintivo azul, lo mismo que al soldado Ramón Lugo del Estado Mayor. Autorizado el uso de la medalla por quinquenios de servicios inmaculados con cuatro estrellas a los oficiales supernumerarios José García Miranda y Alfredo Alfonso; con dos estrellas al capitán José A. Medel y al primer teniente Efraín Callava. Concedida la Orden de Mérito Militar de segunda clase al comandante R. Carrerá y al segundo teniente Ricardo Horta y de cuarta clase al soldado Juan Alvarez Pascual del Estado Mayor.

De Retiro y Pensiones. — Se ha concedido el retiro al primer teniente de infantería Eduardo Herrera Durán con $907. Declarado perdido el derecho a pensión de la señorita Eva Noy, hija del capitán retirado José M. Noy, por renuncia. Declarada extinguida la de la pensionista Carmen Martínez, hija del comandante médico Manuel Martínez Osuna por haber contraído matrimonio. Reconocido el derecho a percibir $1,382.40 a la viuda e hijos del capitán fallecido José C. Raventós: a percibir $725.76 a la viuda e hijos del oficial supernumerario Pascual Trujillo: a percibir igual cantidad que la anterior a la viuda e hijos del oficial supernumerario Rafael V. Laurenti. Reconocido a la viuda del soldado Francisco Fernández Vega el derecho a percibir $325.44. Declarado perdido el derecho a pensión del soldado retirado Juan Muzaurrieta por haber sido condenado en consejo de guerra por robo en grado de tentativa; declarado extinguido el derecho a pensión de la señorita María Izquierdo, hija del soldado fallecido José Izquierdo, por haberse casado. Incluído en el retiro el sargento músico Francisco Delgado con $354.40; declarada extinguida la pensión de la señorita Graciella García, hija del que fué sargento de artillería Enrique García, por haberse casado. Incluído en el retiro el cabo Casildo Mijenes de la Guardia Rural, (segundo distrito militar), con $403.20. Se ha dispuesto que la parte de pensión que tenía Narciso Picazo, acrezca la del menor, su hermano, Ramón. Modificado el decreto que concedió pensión al soldado Albéitar Casildo Núñez en el sentido de que se abone a él directamente y no a tutores. Derogada la parte dispositiva del decreto que concedió pensión al sargento retirado Gerardo Barrera y dispuesto que se abone a su tutor por ser un alienado.

El juramento a la Constitución.— En el párrafo 4 de la O. G. 89 se publican las reglas para que todos los miembros del Ejército presten este juramento, y se publica el modelo del mismo.

Licencias. — De 15 días al primer teniente Víctor Parra; de un mes al primer teniente Aurelio Martínez Villalobo; de 2 meses al primer teniente Antonio Blanco Montalván.

Un reglamento. — En la O. G. 81 se publica íntegro el Decreto número 395, a continuación del cual salió en la Gaceta el Reglamento para la conservación y uso de las carreteras.

Cómputo de tiempo. — Al sargento Secundino Valdespino, de la G. R. se le reconoce un mes y veintidos días que sirvió en la Milicia Militar, a los efectos del Retiro.

Profesores. — Nombrado el primer teniente Mario Fernández Roque de Táctica Elemental, en la Escuela de Cadetes, y de Miras de Ametralladoras, y Ataque, de la Escuela de Aviación, al capitán Armando Castellanos.

Curso. — Para el de telefonía y construcción de líneas que funcionará en el Cuerpo de Señales, se han nombrado diez cabos alumnos, de distintos distritos, todos los que se han presentado al jefe de dicho Cuerpo.

CRONICA DE TRIBUNALES

El Próximo Lunes Día 28 Jurará la Nueva Constitución el Estado Mayor de la M. Nacional

DOCTRINA DEL TRIBUNAL SUPREMO EN LA APLICACION DE LA LEY DE AMNISTIA ULTIMAMENTE ACORDADA POR EL CONGRESO.—EL FISCAL PIDE LA PENA DE DIEZ Y SIETE AÑOS DE RECLUSION PARA EL FRATRICIDA DE LA FINCA "JESUS MARIA", EN BEJUCAL

EL PROCESO CONTRA VIGILANTES DE LA POLICIA DE QUIVICAN POR ASESINATO

FALLO LA SALA DE LO CIVIL DE LA AUDIENCIA EN UN PLEITO SOBRE COBRO DE LA SUMA DE DIEZ MIL PESOS MONEDA OFICIAL.—PENSION OTORGADA A UN TENIENTE DEL EJERCITO LIBERTADOR

EN EL SUPREMO

Doctrina en materia criminal.—"Surgido un disgusto por diferencia en el trabajo, si de ello resulta una agresión, está comprendida en la Amnistía, aunque ocurra fuera de un estado de "huelga".

Recientemente nuestro más alto Tribunal de Justicia ha declarado con lugar el recurso de casación interpuesto por el doctor Francisco Fabre Cano, a nombre del condenado Jesús Martínez García, contra denegatoria de amnistía, sentando importante doctrina. Como recordarán nuestros lectores, durante la última huelga un tal José González, por conducir un carro de refrescos, fué agredido a tiros en la Calzada de Ayesterán, siendo condenado por ese hecho Jesús Martínez García, a más de cuatro años de presidio.

Prófugo el condenado, su Letrado, el doctor Fabre Cano, al amparo de la reciente Ley de Amnistía, pidió al Tribunal le fueran aplicados sus beneficios, lo que le fué denegado por el fundamento de que de la sentencia no aparecía claramente que la agresión ocurriera durante la huelga.

Inconforme dicho Letrado con esa tesis, interpuso recurso de casación, que admitido, ha sido declarado con lugar y en el que el Tribunal Supremo, aceptando las alegaciones del doctor Fabre Cano, que fueron sostenidas en el acto de la vista por el doctor Castro Dueña, declara que basta que la actitud criminal del culpable tenga origen o causa en una huelga o perturbación obrera, para que el hecho se comprenda en los beneficios de la amnistía, sin que obste a ello que la agresión o daño ocurra durante la huelga, o pasada esta.

Recurso con lugar.—De conformidad con lo interesado por el Letrado defensor, doctor Manuel E. Montoro, ha dictado sentencia la Sala de lo Criminal del Supremo declarando haber lugar al recurso de casación establecido por el mismo a nombre de Francisco Rueda Martinosa Domínguez, en causa por infracción del Código Postal.

Por el segundo fallo dictado al efecto se absuelve al acusado.

EN LA AUDIENCIA

El Estado Mayor de la Marina Nacional jurará mañana.—Mañana, lunes, a las doce y media de la tarde, está convocada la Sala de Gobierno de la Audiencia, a fin de tomar juramento de la nueva Constitución de la República, al capitán de navío, señor Oscar Fernández Quevedo, jefe de la Marina Nacional y su Estado Mayor.

Pleito en cobro de $2.147.—En los autos del juicio declarativo de mayor cuantía, seguido, en cobro de pesos por Martín C. Pedres Martínez, a quien dirigió el doctor Oscar Soto y Calderón de la Barca, contra Salustiano Fuentes Morales, el Juez, aceptando la tesis de dicho Letrado, declaró con lugar la demanda, condenando al demandado a pagar al actor, la suma de dos mil ciento cuarenta y siete pesos, noventa y seis centavos moneda oficial, más los intereses legales de dicha suma y las costas.

Fallo que la Sala de lo Civil de esta Audiencia, dando también la razón al doctor Soto, ha confirmado en todas sus partes, con las costas a cargo del demandado.

Otro en cobro de cantidad.—También ha confirmado la citada Sala de sentencia del Juez, que, de acuerdo con lo solicitado por el doctor Agustín de Varona, declaró con lugar la demanda seguida por dicho letrado, a nombre y representación de Dámaso M. Curbelo Marín, contra Ramón Madera Lugo.

El Juez, como lo pidiera el doctor de Varona, condenó al demandado, a pagar al demandante la suma de mil ciento cuarenta y cuatro pesos, noventa y dos centavos moneda oficial, intereses y costas del pleito, sin declaración sobre temeridad ni mala fe.

Mayor cuantía.—Ante el Juzgado de Primera Instancia del Oeste, entabló Joaquín de Martorell Casanova, juicio declarativo de mayor cuantía en cobro de pesos, contra Miguel Burgos, comerciante de esta plaza, siendo la demanda declarada con lugar y condenándose al demandado a pagar al actor la suma de diez mil pesos moneda oficial, de principal, intereses legales y las costas.

Y la Sala de lo Civil de esta Audiencia, en apelación ha confirmado, en todas sus partes, el fallo del Juez.

Sobre otorgamiento de escritura pública.—Juicio declarativo de mayor cuantía, sobre declaración de derechos y otorgamiento de escritura pública, entabló, ante el Juzgado de Primera Instancia del Centro, Enrique Flores Molina, agricultor de Polondrón, contra Aida Lladó Portell, vecina de esta ciudad.

Por el Juez se declaró la demanda sin lugar, absolviéndose a la demandada.

Y la Sala de lo Civil de esta Audiencia, resolviendo la apelación establecida ha dictado fallo confirmando la sentencia del Juez, en lo respectivo al allanamiento a la demanda, hecho extensivo por Aida Lladó a bienes que corresponden a sus menores hijas, como herencia de su legítimo padre, José Menéndez Valdés, procedentes de la adjudicación que a este se le hizo en el procedimiento hipotecario seguido por él contra Angel Albistur, absolviendo a las menores de la demanda, y revoca el fallo del Juez en cuanto declaró sin lugar la demanda dirigida contra la señora Lladó, condenándola a que de la parte de bienes que a ella en pleno dominio le toquen de la herencia de su consorte, procedentes de la adjudicación antes mencionada, entregue al demandante, previo el otorgamiento de la correspondiente escritura, que otorgará a favor del demandante, dentro del término de cinco días y caso de que no se haya hecho la partición de la herencia del causante, escritura en la que transmita dentro del propio tiempo los derechos y acciones relativos a los bienes cuya procedencia se deja indicada.

Pensión de un libertador.—La repetida Sala de lo Civil de esta Audiencia ha declarado no haber lugar a reformar el auto dictado por la misma en el incidente sobre pensión del capitán del Ejército Libertador Julio Madan Madan, pensión que se le concedió sólo con el grado de teniente de dicho Ejército, confirmándose por tanto la resolución referida.

Exito jurídico del licenciado Erasmo Regüeiferos, ex-Secretario de Justicia.—En la causa instruida al Ldo. José Macías Díaz, propietario de la farmacia La Suiza, y al dependiente de la misma Eduardo Berenguer González por el delito de imprudencia temeraria de la cual resultaron lesiones graves, ha dictado sentencia la Sala Segunda de lo Criminal de la Audiencia.

Hacía consistir la acusación el Ministerio Público, en que la señorita Raquel Vaillant Rodríguez, había sufrido grave intoxicación, de la que tardó en sanar 46 días, porque, habiendo solicitado por teléfono de la farmacia citada una solución de benzoato de bencilio, por error del dependiente Berenguer se le había enviado una solución de diez gotas de bicloruro de mercurio diluído en alcohol, que fué la que tomó.

Pedía el Fiscal 4 meses de arresto mayor para el dependiente y una crecida indemnización, del pago de la cual estimaba responsable al Licenciado Macías, como responsable civilmente.

Por su parte, la defensa, a cargo del distinguido Letrado, doctor Erasmo Regüeiferos, ex-Senador de la República y ex-Secretario de Justicia, sostuvo, obteniendo rotundo éxito profesional, que ninguno de los acusados era responsable en sentido alguno del delito acusado, cuya afirmación fundó en un acabado estudio científico sobre la materia.

La sentencia, como lo instara el doctor Regüeiferos, es absolutoria.

Proceso contra vigilantes de la Policía de Quivicán.—Ante la Sala Primera de lo Criminal de la Audiencia, integrada por su caballeroso Presidente titular doctor Temístocles Betancourt y los magistrados doctores Carlos Valdés Faulí, Fabián García, Ricardo R. Duval y Rogelio Benítez, comenzó ayer y continuará el lunes, el juicio oral de la causa instruida a los vigilantes de la policía municipal de Quivicán Constantino Campos (a) Grillo, y Eliseo Hernández Villanueva, por la muerte de Eduardo Pérez Colina, ocurrida el 28 de agosto último, frente a la Jefatura del aludido cuerpo policíaco.

El Fiscal, doctor Fernando Freyre de Andrade, solo acusa a Grillo, para el cual pide 14 años, 8 meses y 1 día de reclusión por simple homicidio; pero la acusación particular, a cargo del doctor Gerardo de Villiers, del bufete del docort Manuel Castellanos, sostiene la existencia de un delito de asesinato, pidiendo para Grillo cadena perpetua en concepto de autor y 12 años de presidio mayor para Hernández, como encubridor.

Y el doctor Felipe González Sarraín, defensor, impugna el criterio de ambas partes acusadoras. Afirma que Hernández no intervino en la muerte de Pérez Colina y expone que si bien Grillo fué el que le privó de la existencia, lo hizo en legítima defensa. Pide, por consiguiente, un fallo absolutorio.

El lunes continuará el examen de la prueba testifical.

Suceso sangriento, entre hermanos, en una finca de Bejucal.—Acaba de formular sus conclusiones provisionales el Fiscal de la Audiencia en la causa instruida al procesado Longino Sigler Rojas, con motivo de la trágica muerte de su hermano Andrés de iguales apellidos.

Ocurrió la sangrienta y hórrida tragedia el 13 de abril último en la finca Jesús María, del municipio de Bejucal.

Según aparece de los autos, en la expresada fecha y en la casa de Longino jugaban al "tute subastado" éste, su hermano Andrés y Ramón Cabrera, el cual juego presenciaba, entre otras personas, el menor Justo Núñez Hernández.

Durante el juego hubo de caerse una carta a Longino y como el menor llamó la atención sobre ello, Longino se violentó y reconvino en forma tal a Justo, que el juego terminó con el disgusto de todos los jugadores.

Después Longino, cuando ya Justo se retiraba montado a caballo hacia su domicilio, le interceptó el camino sujetando la brida del caballo que montaba para reconvenirlo nuevamente por lo ocurrido, intervino Andrés para promediar, en cuyos momentos Longino, que estaba colérico, hizo contra su repetido hermano Andrés un disparo, causándole lesiones que determinaron su muerte.

Estima el Fiscal que los hechos constituyen un delito de homicidio, y solicita para Longino, en concepto de autor con la agravante de parentesco 17 años, 4 meses y 1 día de reclusión.

Otras peticiones de penas.—También pide el Fiscal tres años, seis meses y veintiún días de prisión correccional, por lesiones graves, para Faustino Benítez Falcón y tres meses y once días de arresto mayor, con la atenuante privilegiada de la edad, para Rogelio Hernández Medina.

Otros fallos civiles.—La Sala de lo Civil de esta Audiencia, por último, ha resuelto las siguientes demandas:

Declara con lugar la demanda seguida por Valentín González Sánchez contra Gloria Díaz Barrera, que el Juez de Primera Instancia de Almendares declaró sin lugar.

Confirma la sentencia del Juez de Primera Instancia del Norte, que declaró con lugar la demanda de Miguel Angel Corripio García contra su esposa Dolores Valdés Rovirosa.

También confirma el fallo del Juez del Sur, que declaró con lugar la demanda de Cecilia Gutiérrez González, contra su esposo Elías Abraham Curi.

Igualmente confirma la sentencia del Juzgado de San Antonio de los Baños, que declaró con lugar la demanda seguida por Felisa González Sánchez, contra su esposo Manuel Longo Cardín.

Y, por último, confirma el fallo del Juzgado de Primera Instancia del Norte, en el juicio seguido por Honorina del Diestro Díaz, contra su esposo Juan Paulino Portas George.

Asuntos de la Sala de Gobierno.—La Sala de Gobierno de la Audiencia, en sesión celebrada en la mañana de ayer, conoció de los siguientes asuntos:

Concede un mes de licencia, para asuntos propios al Juez de Instrucción de la Sección Primera, doctor Gabriel M. de Quesada.

Se da por enterada de la terminación del sumario de las causas 664 de este año y 1439 del pasado año, que, por defraudación a la Aduana, instruía en comisión especial, el doctor Gabriel M. de Quesada.

Concede tres días de licencia, para asuntos propios al doctor Juan M. Macías, Juez de Primera Instancia del Sur.

Concede prórroga de seis días, en la licencia que disfruta el doctor J. Casanova, Juez Municipal de Nueva Paz.

Y veinte días de licencia, por enfermo, al Magistrado de la Audiencia, doctor Fernando de Zayas Zayas.

Juicios orales celebrados ayer.—Se celebraron ayer, en las distintas Salas de lo Criminal de la Audiencia, los juicios orales de estas causas:

El de la de María L. Hernández, por atentado; el de la de Ramón Calviño, por estafa; el de la de Julio Gorrín, por delito privado; el de la de Fermín García, por delito privado.

Notificaciones en lo Civil para mañana, lunes.—Deben concurrir a notificarse mañana, lunes, a la Secretaría de la Sala de lo Civil de esta Audiencia las siguientes personas:

Miguel M. Prieto; Carlos Hernández Fernández; Monfort; Laredo; Angel B. Lagueruela; Sergio González Montes; Alejandro Herrero; Adriano G. Carmona; Francisco Villaverde: Joaquín V. Cataneo; Aníbal Pérez de la Osa; Raúl Fernández Mederos; Agapito del Busto: Emilio Fernández Páez; Alfredo Estévez; Nicolás Sterling; Ramón J. Ruiz; Jorge Restrepo; Pedro Pablo Sedano: Víctor Melitón; Ruiz Valdés; Oscar Gutiérrez; Medina; Daumy; Eugenio Caragol; Pánfilo Daniel Camacho; Evelio Jiménez y Cabrera; Benito Moreno; Braulio C. González; Gregorio Soto; Juan Rodríguez Arango; Nicolás Loyola; Alfonso López; Víctor M. García Angulo; Mario Alfonso Caballero; Recio; Valdés Hurtado; A. Miró; Nilo Regojo; Pereira; Fermín Aguirre; Antonio Bueno García; Mateo García; José Manuel Rodríguez; Clemente García; Tomás Alfonso; Tosinda Batan; Pedro Herrera; Ismael de las Casas; José González; Alfonso Martí; Gómez Cádiz; Luis Sausa; Senmanat; Barreal; Luis Meruelos; Vicente Loriente; Armando Fuentes; Eduardo Valdés Rodríguez; Angela Duque Estrada; José María Aguirre Porto; Dennes; Enrique Portas; Juan Luis Rodríguez López; Juan José de la Riva; Manuel Calas Dávilas; Antonio de la Luz; Justo Barroso; Manuel Calas; Rouco; Tomás Radillo Cerecio (urgente).

Señalamientos para mañana lunes. En el Supremo: no hay señalamientos.

En la Audiencia: **Sala Primera de lo Criminal.**

Carlos Pinto. Defensor: doctor Lavín.

Juan Sosa. Defensor: doctor Palma.

Angel Sabategui, por falsedad. Defensor: doctor Demestre.

Higinio Cánovas, por falsedad. Defensor: doctor Portocarrero.

Viviano Achugton, por hurto. Defensor: doctor Pérez Arocha.

Ramón Somoano, por estafa. Defensor: doctor Macau.

José Chan, por cohecho. Defensor: doctor Rodríguez.

Francisco Díaz, por estafa. Defensor: doctor Demestre.

Sala Segunda de lo Criminal. Juan Pereira. Defensor: doctor Feria.

Humberto Campos, por estafa. Defensor: doctor Mármol.

Porfirio Porro, por amenazas. Defensor: doctor Rosado.

José Díaz, por robo. Defensor: doctor Zunzunegui.

Federico Beker, por disparos. Defensor: doctor González Sarrain.

Cerman Rodríguez, por defraudación. Defensor: doctor Moragas.

Antonio Díaz, por alzamiento. Defensor: doctor Feria.

Sala Tercera de lo Criminal. José Palma, por lesiones. Defensor: doctor Aedo.

Miguel Sans, por imprudencia. Defensor: doctor Garcilaso de la Vega.

Luis Oteiza, por estafa. Defensor: doctor Fernández.

Hilario Nodarse. Defensor: doctor Ochotorena.

Hermógenes Centado. Defensor: por Zaydín.

Señalamientos para mañana lunes, en la Sala de lo Civil de la Audiencia.—Contencioso. El Estado contra Virgilio Suárez. Letrado: Costales.

—Contencioso. Empresa Naviera de Cuba contra la Junta de Protestas. Letrado: Rivera.

—Norte. Alberto Fernández contra Rita Montaner.

—Centro. Alberto R. Arango contra Angela M. Latour. Testimonio de lugares. Letrados: Cruz y Méndez Peñate. Fiscal.

—Este Rita Mederos contra el Estado cubano. Un efecto. Letrado: Brito. Fiscal.

—Almendares. Juan E. Romagosa contra Amado Montenegro. Mayor. Letrados: Pina. Villaverde.

—Norte. Alfredo Pérez Ortega contra Mariano Serrano. Menor. Letrados: Marill y Pérez.

—Oeste. Arthur Lowndes contra Augusto R. Hernández. Menor. Letrados: Gutiérrez y Dumas.

—Este. The Royal Bank of Canada contra Eduardo G. Abreu. Mayor. Letrados: Juncadella y Batista.

—Oeste. José Rodríguez contra José Carrera. Retracto. Letrados: Tomás y Valdés.

—Este. Aramburu y Taranco S. en C., contra H. H. Romarico. Menor. Letrados: Llanusa. Castillo.

—Oeste. Demetrio Córdova contra Pedro Masjuán. Incidente. Letrado: Llorens.

—Centro. José A. Ortega contra Manuel Santirso. Un efecto. Letrado: Capablanca.

LA ACADEMIA DE PELUQUEROS Y SU FUNCIONAMIENTO

Resultado de las juntas de los dependientes de cafés y de víveres al detalle

El presidente de la Asociación de Barberos nos participnpa que el primero de junio quedará abierta la Academia de Peluqueros, al frente de la cual estarán los señores Mirasol y Guimerát.

Ha comenzado la Asociación a discutir las tarifas y sueldos mínimos sin llegar todavía a un acuerdo definitivo. En la Junta celebrada a ese fin, se trató de la implantación de los Carnets, y de las gestiones que venían haciendo paar la observancia de la Ley del Cierre.

LOS DEPENDIENTES DE CAFES

La Unión de Dependientes de Cafés, celebró la Junta Reglamentaria en su local social, sito en Industria y San José, aprobando el acta de la sesión anterior, el balance presentado por el Tesorero y los demás asuntos administrativos.

Después se procedió al nombramiento de los Delegados al Comité Federativo; un miembro de la Comisión de Trabajo; la Comisión encargada de hacer un Proyecto de Reformas al Reglamento, y a continuación se discutieron otros asuntos, la reorganización de la Comisión de Beneficencia, designando cuatro miembros para integrarla. También se acordó cambiar el horario de la oficina, para facilitar la labor de los compañehos encargados de la misma.

LOS DEPENDIENTES DE PELETERIA

Para el día nueve de junio, están organizando los dependientes de peletería una fiesta social en Miramar Garden. Será upna fiesta bailable, con el objeto de recaudar fondos para el Tesoro Social.

La Junta Directiva, está realizando una intensa propaganda, para conseguir por medio de una Ley la jornada de ocho horas, cuyo proyecto presentarán en la Cámara, los Representantes Manuel Castellanos Mena y Juan Manuel Alfonso.

LA UNION GENERAL DE DEPENDIENTES DE VIVERES AL DETALLE

En la Bolsa del Trabajo, sita en Gervasio 149, celebró Junta General de Elecciones esta colectividad. Numerosa concurrencia asistió al acto, que fué presidido por el señor Máximo Rodríguez y González. Actuó de secretario el señor Isidro Gamarra y Martínez.

También asistieron especialmente invitadas, varias representaciones de sociedades similares, de diversos giros, las que fueron recibidas por los concurrentes a la Junta con sinceros aplausos.

A hora avanzada de la noche terminó la Junta.

LA FIESTA DE LOS TORCEDORES

De acuerdo con el programa anunciado tuvo efecto anoche en el local de la Sociedad de Torcedores, San Miguel 216 y 218, la función organizada por la Comisión de Cultura, a beneficio de sus fondos. Esta Comisión viene atendiendo con especial interés, el desayuno escolar de los alumnos que concurren a las escuelas que sostiene en el local social.

Los fondos recaudados anoche, estaban destinados al pago de un aparato cinematográfico, para exhibir películas, e ilustrar las Conferencias que frecuentemente ofrecen a sus asociados, y el sobrante, caso de haberlo, para aumentar los fondos del desayuno escolar. A cada alumno se le dá un jarrito de café con leche y un pan por la mañana, cuando llega al colegio.

Numerosas familias obreras llenaron anoche las localidades del salón teatro. Se representó por el cuadro de Declamación "El Sembrador Walkiria" y después se llvó a la pantalla la cinta "Potenkin", y algunos números de variedades.

CARCEL Y VIVAC

Ingresos del día de ayer:

Celedonio Camacho Díaz, hurto; Manuel López González, lesiones. Mauricio Camacho Armas, hurto. Cornelio Hernández Sánchez, hurto. Emilio Díaz Fernández, tentativa de hurto. Luis Zequeira Bons, estafa. Marcelino Pereira Gómez, resistencia. Manuel Valdés Mendoza, hurto. Ramón Sánchez Rodríguez, estafa. Santiago Oliva Casas, hurto. Arturo Montejo de la Guardia, hurto. Víctor Cabrera, estafa. Guillermo E. Suárez, daño. José Ripol Ferrer, falsedad. Manuel González Hernández, delito privado. Bouik Kapran, falsificación.

Salidas:

Martín Pérez, Díaz, hurto. Joaquín Alvarez Gobel, tentativa de robo. Máximo Alvarez Subiado, juego. Félix Suárez Escobar, hurto. Ramón Segundo Peraza, contra la salud. Antonio González, hurto. Timoteo Martínez Borras, hurto. Enrique Peñalver Caballero, tentativa de hurto. José Rodríguez Hernández, estafa. Alejo Jabo Rodríguez, tentativa de hurto. Ricardo Sánchez Peñalver, estafa. Manuel González González, tentativa de robo.

OBRAS PUBLICAS ORDENA LA SUBASTA DEL PLAN DE CONSTRUCCIONES ESCOLARES.

De acuerdo con los deseos del Hon. señor Presidente de la República el doctor Carlos Miguel de Céspedes, se propone recomendar la apropiación de la suma de $5.000.000.00 para atender a las obras que se han de subastar con carácter preferente, y correspondientes al vasto plan de construcciones escolares ya aprobado.

La ejecución de estas obras se llevará a cabo en un período de dos años, disponiéndose al efecto del crédito apropiado, a razón de $2.500 mil por año.

La suma que se destina para ésta finalidad será tomada del anticipo que por $50.000.000.00 contratará el Gobierno, principalmente para la terminación de las obras de la Carretera Central.

LA CADUCIDAD DE UNA NOTARIA EN EL C. DE SAGUA

Permuta entre notarios de Santiago de Cuba y Gibara. — El magistrado Ponce, jubilado

El Presidente de la República a propuesta del Secretario de Justicia, ha tenido a bien firmar los siguientes decretos:

"Otorgando jubilación voluntaria al señor Albrto Ponce y Valdés, Magistrado electo de la Audiencia de Pinar del Río, con el haber anual de cuatro mil cincuenta pesos.

Concediendo jubilación forzosa al señor Anselmo Saavedra y Román, Conserje del Juzgado Municipal del Norte de la Habana, con el haber anual de trescientos cuarenta pesos diez y seis centavos.

Nombrando Juez Municipal Primer Suplente de Alacranes, al señor Antonio Barreras y Martínez Malo.

Concediendo la permuta solicitada por los doctores Ramón Domingo Corona y García y Antonio Jesús de la Caridad Bravo y Acha, de las Notarías a su cargo con residencia en Santiago de Cuba y en Gibara, respectivamente.

Declarando caducado el nombramiento de Notario con residencia en Calabazar de Sagua, hecho en virtud de permuta y a favor del doctor Alberto Pino y Quintana, en atención a que dejó transcurrir el plazo legal sin sacar el correspondiente título.

Concediendo la dispensa del impedimento a que se refiere el artículo XI de la Ley de Divorcio a Benito Rebollo y Salazar para que pueda contrare el matrimonio que tiene concertado con Remedios Rivas y Otero.

REMATE DE UN BOCOY DE ACEITUNAS

Un bocoy de aceitunas se rematará en subasta el día 25 a las 8 de la mañana por la Aduana de la Habana, y cuyo acto se efectuará en los muelles de "San Francisco".

EL MENOR EVELIO FUE ASESINADO POR TRES COMPAÑEROS CON LOS QUE SURGIO UNA DIFERENCIA EN EL JUEGO

Un niño que se presentó a declarar manifestó primero que él había sido testigo presencial del crimen, cosa que negó después afirmando que se lo habían contado.—Inspección ocular

Desde hace tres días, un menor de la raza de color, de complexión débil, nombrado Gabriel Font Vives, se presentaba en la oncena Estación de Policía diciendo que el sabía todo lo ocurrido en el asesinato del niño Evelio Hernández Valdés, que apareció muerto, en estado de putrefacción ya, en Infanta y Universidad, terrenos nombrados de la Tropical o de Gómez Mena, con los ojos comidos por las auras, y que al practicársele la autopsia, presentaba ocho costillas fracturadas así como la clavícula derecha y cinco heridas incisas en los brazos y cuerpo.

Nadie le hizo caso en la Estación, hasta ayer mañana, en que el teniente Riera atendió su declaración y al oirla dispuso que se diera cuenta al Juez de Instrucción de la Sección Tercera licenciado Eduardo Potts, con remisión del menor.

Este, que se nombra como antes decimos, es de la Habana, de 14 años de edad y reside en Carmen 6 en el Cerro, declaraba medrosamente.

COMO OCURRIO EL HECHO

Empezó el menor Gabriel diciendo que un amigo suyo, mestizo, de unos 16 o 17 años llamado Francisco, pero cuyo apellido desconoce, sabiendo que trabaja en una carpintería, cerca de una sierra en Zanja y Lucena, hace días, hablándole el de la muerte de Evelio al que los dos conocían, le dijo: "Cállate, y no abras más la boca: A Evelio lo matamos entre Armando y yo". Atemorizado, sigue diciendo Gabriel, yo callé y él entonces me hizo el relato de como le mataron. Su madre agrega, tiene un tren de cantinas en Aguilera 3 y se nombra Marcelina Díaz.

Despues, empezó a contar detalles, Evelio, Armando, Francisco y otro menor, jugaban al siló en una casa deshabitada y medio derruida que existe en uno de los ángulos del terreno anteriormente citado, detrás de Luna Park.

Evelio, que perdía, se negó a pagar a sus compañeros y entonces Francisco le dió un pinchazo con una navaja y esa fué la señal para "caerle encima los otros" así en este pintoresco lenguaje se explicaba Gabriel. Todos le dieron, unos con un palo y otros con cuchillas.

Después tartamudea, niega y calla. Pero el Juez Lcdo. Potts, muy hábil en su profesión, con gran paciencia y con sutileza extraordinaria, sin dejarle reponerse le acosa, le pregunta, le insta a hablar, y mientras tanto el Secretario Judicial Dr. Armisén, escribe a máquina cuanto el menor declara.

Una larga pausa. Despues el menor medio llorando aclara los conceptos. El presenció el hecho. Se encontraba en la casa con Francisco, Armando y otros menores. El juez le pone de manifiesto una navaja encontrada al lado del cadáver; el menor al verla la reconoce sin vacilar. La navaja "era de Francisco". Después, vuelve a negar, el no vió nada, se lo contó Francisco todo. El lo supo por su amigo y por un tal Eduardo Jiménez, de Llinás 36, que le dijo que había muerto Evelio, por que el había visto a las auras revoletear en el lugar en que había caido muerto el menor.

INSPECCION OCULAR

El menor está extenuado. El doctor Potts incansable, dispone que se le deun vaso de leche. Una vez repuesto el menor, el juez, el Secretario, el Inspector Anyaumat de la Judicial, que lleva rendida una hermosa labor de investigación con el agente Olavarri, y nuestro compañero y agente César Faget, y los repórters, se dirigen a los terrenos en cuestión á practicar una inspección ocular. Le pide que Gabriel señale, donde fué muerto Evelio y como se le trasladó al lugar en que fué hallado el cadáver. Eran cerca de las seis de la tarde.

EN EL LUGAR DEL CRIMEN

Ya en la casa derruida situada en uno de los ángulos del terreno, el juez interrogó a Gabriel. Este señaló la entrada de la casa como lugar donde se verificaba el juego. Y tornaron las vacilaciones y las contradicciones. El crimen dijo el primeramente se había cometido el día 20 de mayo a las doce del día. Despues afirmó: fué el sábado 10 a las diez de la noche. Luego insistía sobre que Francisco era el que se lo había contado y que el le tenía mucho miedo a Francisco por que tenía muy mal carácter y un "pronto" terrible.

Despues, nuevas contradicciones acerca de como había sido trasladado el cadáver al lugar en que fué hallado.

El juez, dispuso que el Inspector Anyaumat de la Judicial y el agente y periodista Sr. Faget, con el menor Gabriel como guía, detuviera a los acusados Francisco, Armando y los demás, y practicaran investigaciones para aclarar si lo manifestado por Gabriel es cierto.

LOS DETALLISTAS, EL ALUMBRADO Y EL TELEFONO

De estos asuntos, entre otros, trató ampliamente la Asociación de Detallistas en su sesión

Presidida por el señor Manuel Pampin y actuando de Secretario el señor Enrique Martínez, celebró sesión la Comisión de Propaganda de la Asociación de Detallistas de la Habana, en su Edificio Social, Chacón 25, con la presencia de un gran número de sus componentes.

Así que fué aprobada por unanimidad el acta de la reunión anterior, la Presidencia informó que la Junta Directiva había aprobado en su totalidad el informe que se le rindió de los asuntos tratados en la pasada sesión, tomando en consideración todas las reclamaciones que se le hicieron, entre los que se encontraban la implantación de los carnets y distintivos sociales.

Se pasó a conocer el estado de la cobranza realizada en el mes de la fecha, el que fué aprobado, el que comparado con el mes anterior acusa un aumento considerable en los socios de número.

Después se conocieron los nombres de los nuevos socios inscriptos en el corriente mes de Mayo, cuyas solicitudes fueron aprobadas alcanzando a treinta y tres así como los nuevos anunciantes al Boletín Oficial; acordóse felicitar al Colector por la labor que viene desarrollando y a todos los asociados que han contribuido a aumentar la lista de asociados, de acuerdo con la campaña que se realiza de que cada uno de ellos haga un socio.

La Comisión acordó recomendar a la Junta Directiva se tome el acuerdo de recomendar a los asociados, que al abonar sus cuentas a los almacenes exijan le devuelvan las remisiones que hubieren firmado al recibir las mercancías, y se le dirija atento escrito a la Lonja del Comercio, para que ésta acuerde que sus componentes les devuelvan los referidos documentos a los detallistas, al cobrar sus ventas.

También acordó recomendar a la propia Directiva se tome el acuerdo de declarar que los detallistas harán sus compras de papas por el peso y no por bultos como se viene haciendo en la actualidad, pues con el procedimiento último se perjudican los detallistas por desconocer la mayor parte de las veces el contenido de los bultos.

También se trató ampliamente, sin que hubiera recaído acuerdo, por estar en manos de la Junta Directiva, los asuntos del alumbrado y el servicio telefónico, por los precios abusivos que cobran esas empresas por sus servicios.

Finalmente se trataron muchos asuntos sometidos a la consideración de la Comisión, referentes a los trabajos de propaganda encomendados a este organismo, que repercutirán en beneficio de los asociados y de la Asociación.

EN VIÑALES DIO FIN LA HUELGA DE ESCOGEDORES

Tres individuos detenidos por la Rural en San Cristóbal, por jugar al prohibido

Por telegrama a la Secretaría de Gobernación se ha dado cuenta de haberse terminado felizmente la huelga que sostenían en aquella localidad los escogedores de tabaco en rama.

Mañana lunes volverán al trabajo estos obreros.

Decretos en la Gaceta Oficial. — Ayer se ordenó la inserción en la Gaceta Oficial del decreto concediendo ciento cincuenta mil pesos para la construcción de un pabellón de clínica de maternidad y medicina de mujeres, que se edificará por la Secretaría de Obras Públicas en los terrenos del Hospital Calixto García.

Exequatur de estilo. — Se ha concedido exequatur de estilo al señor Bartolomé Canevres, vicecónsul ad-honorem del Perú en Matanzas.

Nombramientos. — Agapito Ramos y Cándido Cancio han sido nombrados en la Secretaría de Gobernación en los puestos vacantes últimamente.

Detención de jugadores. — Por los soldados del Ejército fueron detenidos en San Cristóbal, Fernando Quintana Salinero, León Evití y Mérida y Alberto Fuentes, que se dedicaban a jugar al prohibido, realizando apuntaciones de terminales en aquel término.

Pago de empleados. — Los representantes Prisciliano Piedra y Andrés Trujillo estuvieron ayer en Gobernación gestionando el pago de asignaciones de los empleados de la Junta Electoral de Máximo Gómez.

LA EXPOSICION DE CARICATURAS DE PORTELL-VILA

Esta noche se inaugura en el salón de Pintores y Escultores, en Prado 44, la brillante exposición de caricaturas del intencionado dibujante H. Portell Vilá, ventajosamente conocido y estimado de nuestro público.

La obra del inteligente caricaturista ha merecido los más fervientes elogios de nuestro mundo político y social y el juicio más favorable de la crítica.

Será un éxito.

Dicha exposición estará abierta hasta el día 7 del mes próximo de junio.

M.E.C.D. 2016

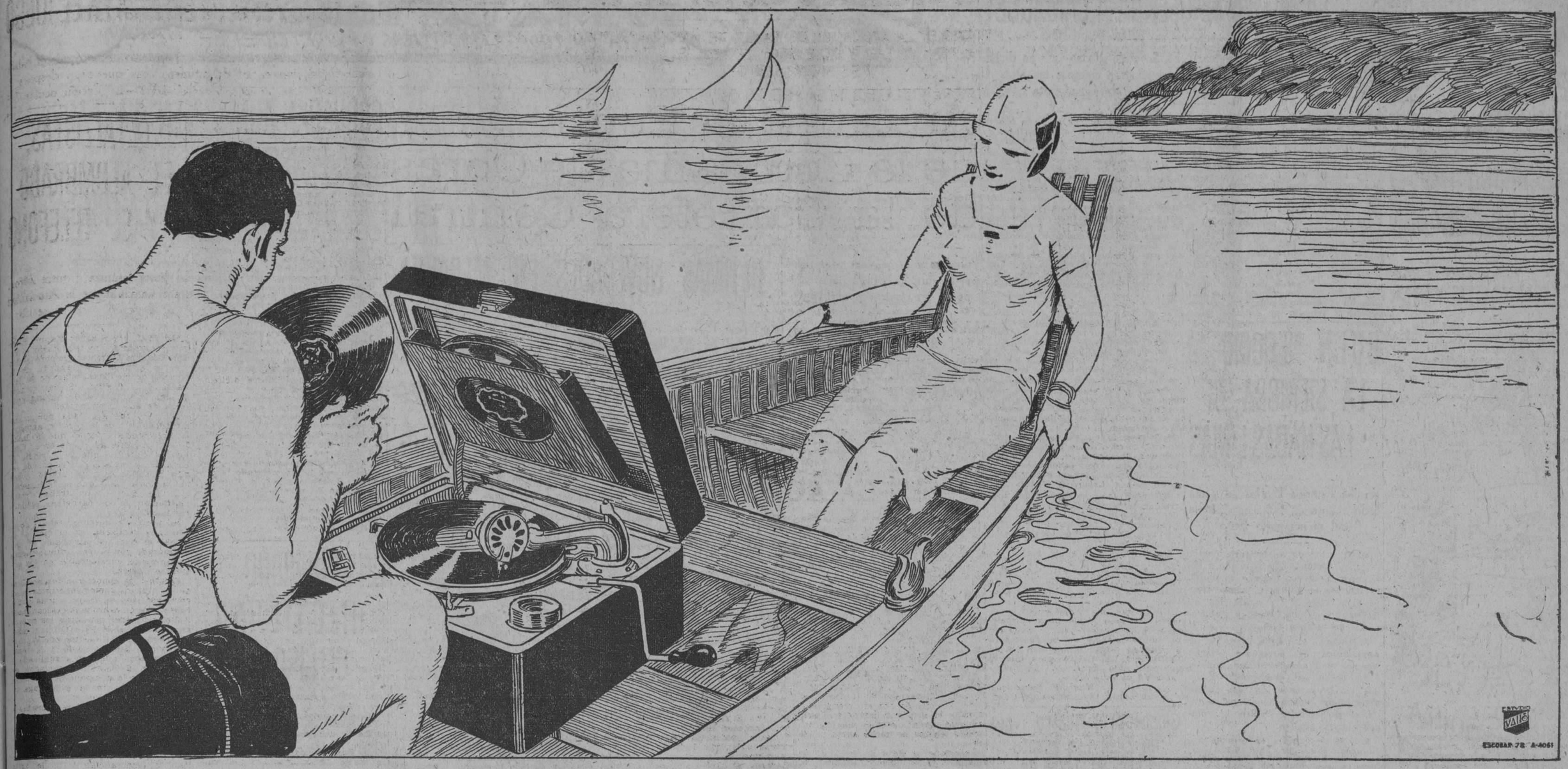

Hágase Vd. dueño de esta sorprendente Ortofónica Portatil

Victrolas Ortofónicas a Plazos

$10 de contado y $5 mensuales

La Ortofónica Portátil es la ùltima creación de la Victor. De intensa potencia y clara emisión tonal es el instrumento ideal por lo cómodo de su transporte, para gozar de la mùsica y del baile donde quiera que usted desee. Su construcción de gran solidez va unida a un acabado lujoso, digno de los demás instrumentos Victor.

de venta en:

Universal Music & Commercial Co.	San Rafael, 1, Teléfono A-2930.
Compañía Cubana de Fonógrafos	O'Reilly, 89. Teléfono A-3128.
Bernardo Barrié.	O'Reilly 57. Teléfono A-3262.
El Palacio de Cristal	Neptuno y Campanario. Teléfono A-0315.
Vda. de Carreras y Cía.	Prado, 115. Teléfono A-3462.
El Progreso Cubano.	Monte, 139. Teléfono A-1959.
La Casa de la Música	Belascoaín, 22. Teléfono U-5458.
Universal Music & Commercial Co.	San Rafael 1, Teléfono A-2930.

Distribuidores para Cuba: Viuda de Humara y Lastra, S. en C.

Muralla 83 y 85 - Teléfonos A-3498 y M-9093

El catálogo de discos Víctor y el Cancionero Víctor número 2 se regalan por todos los comerciantes del giro. Pídalos.

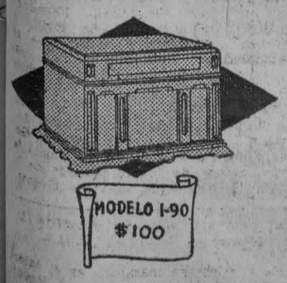

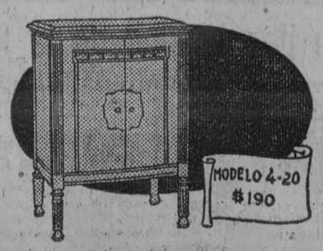

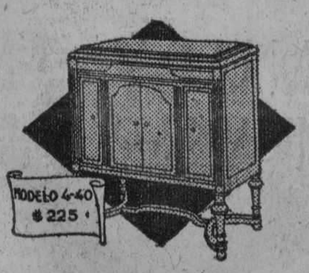

"HIS MASTER'S VOICE"

M.E.C.D. 2016

Catarros de los Niños se Curan pronto, sin trastornar el estómago. Simplemente frote al acostarles el

VICKS VAPORUB

Para Toda Afección Catarral

EL AUTOR DE LA OBRA TEATRAL "CANTOS DE CUBA" NIEGA QUE EN LA MISMA SE OFENDA A CAMAGÜEY

Por el contrario, el señor Mario F. Sorondo afirma que en dicha obra, como en todas las suyas se exaltan siempre las altas virtudes de sus compatriotas.—Expresiva carta

Sr. Director del DIARIO DE LA MARINA.—Ciudad.—Muy señor mío:

En la edición de hoy del DIARIO DE LA MARINA aparece una nota en la sección de Gobernación, en la cual dice que la obra "Cantos de Cuba", escrita por mí, tiene caricaturas políticas que ridiculizan tipos y costumbres de Camagüey, a juicio de algunos representantes que vieron la obra.

Si los referidos señores equivocaron el orden de los cuadros, no es culpa mía. No hay nada en toda la obra que contenga caricatura política ni alusión alguna a tipos de popularidad camagüeyana.

La obra "Cantos de Cuba" tiene nueve cuadros: el primero es un cuadro de costumbres pinareñas. El segundo y tercero son cuadros populares habaneros: los cuadros cuarto y quinto, dedicados a Matanzas, son una fantasía colocada exprofeso para un efecto escenográfico y para un número popular. En el cuadro sexto hay escenas de actualidad villareña, alusiones graciosas al prestigio e influencias de personalidades de arraigo en la provincia. Los dos cuadros finales están dedicados a Oriente, para la presentación de los cantos populares de aquella región y el cuadro séptimo dedicado a Camagüey es el cuadro emotivo de la revista, el que siempre obtiene el aplauso sincero y espontáneo del público, porque en él se exalta la valentía y la virtud de la matrona camagüeyana, y se hace ostensible el carácter austero y firme de una sociedad que ha sabido rechazar las frivolidades de la educación moderna, aferrada a sus tradiciones criollas y a su educación sólidamente cristiana.

En el cuadro aludido de Camagüey se representa una pequeña acción o shetch cuyo asunto es: en una pequeña finca cercana a la ciudad de Camagüey, un colono, educado a la moderna (y no en Cuba), un intruso en la comarca, pretende raptar a la joven a quien ha jurado amor. La muchacha ignora las asechanzas del prometido desleal, pero el criado fiel, el esclavo de la familia descubre a la madre la traición y la valerosa matrona desenmascara al galán, defendiendo a su hija y al esclavo de las furias del villano.

Triunfan la fe y la virtud y el traidor, avergonzado de su proceder, repudiado por los convecinos, exclama: "Oh, noble mujer camagüeyana, no hay seducciones bastante para vencer tu virtud".

En mi vida de autor teatral he escrito muchas obras de crítica política, pero jamás he abordado asuntos sociales de mi patria sino para exaltar las virtudes de nuestro pueblo.

Ruego a usted se sirva dar publicidad a estas líneas, para satisfacción de los espectadores y como explicación al error de interpretación de quienes hayan pretendido ver en Cantos de Cuba otra cosa que lo que aquí dejo dicho.

De Vd. atto. y s.s.

Mario F. Sorondo.
Autor de Cantos de Cuba.

un son de moda

Por una "camagüeyana" me muero...

Pruebe la deliciosa MANTEQUILLA La CAMAGÜEYANA

De pureza absoluta y garantizada

Producto de las mejores vaquerías del legendario Camagüey.

MÚLTIPLE

MANTEQUILLA La Camagüeyana ABSOLUTAMENTE PURA

PIDALA EN LA BODEGA

EN LATA AMARILLA TAMAÑO CORRIENTE DE ½ LIBRA

FABRICA DE MANTEQUILLA "LA CAMAGÜEYANA" CLASE EXTRA FUNDADA EN 1900

DEPOSITO: RODRIGUEZ 42 TELEFONO I-2216

BUEN NEGOCIO LA SIEMBRA DE LAS HABAS LIMAS

En los Estados Unidos se gasta todo cuanto en Cuba se cosecha del mencionado fruto

El Director de Agricultura, doctor Antonio Portuondo, ha enviado a las Granjas Escuelas "Alvaro Reinoso", establecida en Colón, y "Carlos Manuel de Céspedes", establecida en Santiago de Cuba, semillas seleccionadas de "Habas Limas".

Así mismo, la propia Dirección de Agricultura ha enviado a dichas Granjas una amplia información de cómo deben ser sembradas, como también los cuidados que con dichas plantaciones deben tener, sobre todo el preservarlas contra las plagas que las atacan.

Las Habas Limas es uno de los nuevos y beneficiosos negocios agrícolas en Cuba, pues los Estados Unidos compran cuanto de ese producto se cosecha en nuestro suelo, por ofrecer mayores ventajas en vitamina que las cosechadas en otros países.

El año pasado produjeron a los cosecheros cubanos, la cantidad de $319,840.00 producto de los 79,960 cestos que se exportaron, esperándose que en este año rinda mayor beneficio, toda vez que se ha intensificado la siembra de dicho frijol.

La Sanidad Vegetal, velando siempre por el mayor desarrollo y engrandecimiento de nuestra agricultura, tomó gran parte en el éxito obtenido en la cosecha del pasado año, pues estableció por medio de sus inspectores una estricta vigilancia en todo cuanto se relaciona con las Habas Limas, haciendo que los Estados Unidos le tomara confianza absoluta a este producto del suelo cubano.

Acusan a los Contratistas de la Compañía de Obras de la Carretera Central

Cubanos y españoles preteridos por la compañía para pagar menos a los polacos y antillanos

LA DENUNCIA ES DEL SECTOR CAMAGÜEYANO

El señor Acosta O'Brien llama la atención de las autoridades con relación a este abuso

El señor José Acosta O'Brien, Representante en la actualidad y que anteriormente ha desempeñado la importante plaza de Ingeniero Jefe de la Provincia de Camagüey, ha presentado una formal denuncia contra la Compañía concesionaria de las obras de la Carretera Central en aquella sección de nuestro país. Refiere en ella el mencionado señor, que no quiere dársele trabajo a los obreros cubanos o españoles y que de modo sistemático aquella empresa rechaza a estos utilísimos braceros, para emplear solamente polacos o antillanos de nuestras tierras vecinas, por jornales inferiores a los que debería abonar a los obreros nativos o a los españoles que, realizando periódicamente viajes a Cuba para las labores de las zafras azucareras, derivan después sus actividades hacia otros trabajos igualmente importantes y en cuya permanencia en nuestro país tiene interés nuestra sociedad por ser elementos que fácilmente se vinculan después a nuestro pueblo, llegando a fundar en Cuba sus hogares.

Cree el señor Acosta O'Brien que la Secretaría de Gobernación y el Ejecutivo deben tomar cartas en este asunto, haciendo que la compañía concesionaria de las obras en Camagüey cumpla los compromisos que le están señalados, de preferir a los trabajadores nativos y españoles, y darles un jornal que tampoco puede ser el exiguo y abusivo que ahora paga.

ULTIMAS NOVEDADES EN MEDICINA

SERGENT (E.)—SIMPATICO Y GLANDULAS ENDOCRINAS. Este tomo, que forma el volumen IX de la colección de Patología Médica y Terapéutica aplicada de la ya famosa colección SERGENT, es el último que se ha publicado y quizá el más valioso por las materias que se trata y por los colaboradores que en él han tomado parte, como son los doctores Lereboullet, Harvier, Guillaume, Carrion, Chabrun, Bariety. Barcelona, 1928. 1 tomo en cuarto, en pasta española. . . $ 5.50

ROST (GEORG A.)—ENFERMEDADES DE LA PIEL. Un método modernísimo que comprende toda clase de Dermatitis, enfermedades cutáneas endógenas, etc., y fórmulas de recetas novísimas. Edición ilustrada con 104 grabados. Barcelona, 1928.—1 tomo en cuarto, encuadernado en tela. 6.00

HOBER (Dr. RUDOLF). — FISIOLOGIA HUMANA. — Obra sencilla, práctica y extensa, redactada conforme a los progresos realizados últimamente. Trata con toda extensión de la fisiología de las funciones vegetativas y de las de la vida animal. Hermosa edición, ilustrada con 256 grabados. Barcelona, 1928. 1 tomo en cuarto, encuadernado en tela. . . . 7.50

CORVO RIDRUEJO (ISAAC). — DIATERMO COAGULACION. Métodos modernos, Barcelona, - tomo en octavo rústica. . 1.20

BIRNBAUM (Dr. KARL). METODOS CURATIVOS PSIQUICOS. Sugestión, Hipnosis, Psicología individual, Psicología y Psicoanálisis. Esta obra, escrita por uno de los más eminentes médicos de la Universidad de Berlín, es lo más notable y serio han colaborado también, los doctores Jolowitz, de Leipzig, Hayer de Munich, Wexberg de Viena, Kronfeld de Berlín, y Hattingberg, de Munich, que se ha publicado sobre esta novísima materia y en ella. Barcelona, 1928. 1t., en 4o. tela. . . 4.00

VITAL AZA.—FEMINISMO Y SEXO. Interesante estudio respecto de las cuestiones del sexo, maternidad, Esterilidad y sus causas. Esterilización. Gonococia y Ginecología, Coito doloroso, aborto criminal y otros temas. Madrid. 1 tomo en octavo, a la rústica 0.80

CALANDRE (L.) y SANCHEZ PEREZ (J. A.)— SOCORROS MEDICOS DE URGENCIA.—Un verdadera manual práctico, redactado en forma sencilla, que trata de toda clase de auxilios en casos de accidentes de toda clase. Es de utilidad para médicos, practicantes y para todo el mundo, puesto que con su auxilio pueden tener idea de lo que es preciso hacer en un momento de gravedad. Prólogo del doctor Cardenal. Madrid. 1 tomo en octavo, a la rústica. 0.80

FORMIGUERA HERNANDEZ (GONZALO). — LA PSICASTENIA. Hechos y datos referentes a la misma, con exposición de hechos sensacionales. Barcelona, 1 tomo en cuarto, a la rústica 0.25

ULTIMAS NOVEDADES EN DERECHO

RODRIGUEZ DE CORTAZAR (J.)—LOS MANDATOS INTERNACIONALES EN LA POLITICA COLONIAL. Estudios jurídicos acerca de este asunto interesante y su situación en la Sociedad de las Naciones.—Madrid, 1928. 1 tomo en octavo, encuadernado en pasta. 2.25

CALVO Y CAMINA (PEDRO).—LEGISLACION, JURISPRUDENCIA Y BIBLIOGRAFIA SOBRE EL CODIGO CIVIL, DESDE SU PROMULGACION HASTA FINES DEL AÑO 1926.—Todas las disposiciones están anotadas en índice cronológico, por el orden numérico del Código. Madrid, 1928. 1 tomo en cuarto, encuadernado en pasta española. 6.00

EL CONSULTOR DEL ABOGADO. COLECCION DE CASOS PRACTICOS DE DERECHO, RESUELTOS POR LA REDACCION DE LA REVISTA DE LEGISLACION Y JURISPRUDENCIA. Acaba de publicarse el tomo III de esta obra interesantísima y práctico. Madrid, 1928. 1 tomo en cuarto, encuadernado en pasta 2.50

WETTSTEIN (J.)—CODIGO CIVIL SUIZO DE LAS OBLIGACIONES. Completado con las innovaciones introducidas en él, con motivo de su adaptación en Turquía. Madrid, 1928. 1 tomo en cuarto, encuadernado en pasta. 2.25

RUIZ (SEGISMUNDO). CUESTIONES DE DERECHO MARITIMO Y SOBRE LA LEY DE SUSPENSION DE PAGOS. Prólogo de don Francisco Bernis, Secretario del Consejo Superior Bancario. Bilbao. 1 tomo en cuarto, en pasta. . . . 3.00

ALVAREZ GENDIN (SABINO).—EXPROPIACION FORZOSA. SU CONCEPTO JURIDICO. Obra premiada con mención honorífica por la Academia de Ciencias morales y Políticas. Este tomo contiene también un interesante estudio sobre las NUEVAS ORIENTACIONES en esta misma materia, por el doctor C. Martín Rotortillo. Madrid, 1928. 1 tomo en cuarto, encuadernado en pasta. 2.50

LLACA Y ARGUDIN (FRANCISCO) — LEGISLACION SOBRE EL REGISTRO DEL ESTADO CIVIL EN CUBA.—APENDICE. Compilación de disposiciones oficiales, concordadas y anotadas. Habana, 1928. 1 tomo en cuarto, a la rústica. . 2.00

BOUTERON (JACQUES).—LE DROIT NOUVEAU DU CHEQUE. Legislation et Jurisprudence 1924-1927. París, 1928. 1 en tomo en cuarto, encuadernado medio chagrín. 2.80

LE FUR (L.)—REGUEIL DE TEXTES DE DROIT INTERNATIONAL PUBLIC. París, 1928. 1 tomo en octavo, encuadernado en medio chagrín 3.00

La Moderna Poesía

Obispo 135. Apartado 605. Teléfonos A-1171, A-1172 y A-1173. Habana.

"CERVANTES"

Galiano 62. Apartado 1115. Teléfono A4958. Habana.

COBRABAN AUN LA PENSION DE UN FALLECIDO

Desde el año 1924, en que murió el pensionista, otro se hacia pasar por él y cobraba

En el Juzgado de Instrucción de la Sección Primera y por haberse inhibido de conocer de ella el Juzgado de Pinar del Río, se instruye una causa por falsedad y estafa. De los autos resulta que Esteban Collado Acosta, estaba jubilado como empleado municipal de San Juan y Martínez, percibiendo $25 mensualmente. Este individuo falleció en octubre de 1924 a pesar de lo cual el Estado siguió pagando su pensión, y un individuo firmaba los vouchers como si fuera Esteban Collado, cobrando así los meses finales de 1924 y parte de 1925 hasta el mes de junio en que comienza el nuevo año económico. La Zona Fiscal de Pinar del Río recibía los vouchers firmados por Esteban Collado, procedente de la Zona Fiscal de Oriente, y firmados por el Administrador señor García Sierra y los abonaba.

UN INDIVIDUO HIZO EFECTIVO UN GIRO ROBADO

El bodeguero perjudicado con la estafa resultante del robo logró la detención del autor

El vigilante 1007, a petición del señor Nemesio López García, dueño de de la bodega sita en Gervasio 134, arrestó y presentó en la Estación y el juzgado, a Luis Suárez de la Hoz, vecino de Buen Retiro, en Marianao.

Expuso el señor López, que el detenido se presentó en la bodega pidiéndole le cambiara un giro postal por valor de $35 depositado en Santa Clara, por Carmen Villar. El se negó a cambiarlo, yéndose Suárez, pero después y en ocasión de no hallarse el en el establecimiento se presentó nuevamente y pide géneros por valor de $19, dando el giro referido, que el dependiente pagó, cobrándose lo comprado. Al tratar de cobrar el giro fué avisado por el Banco del Canadá de que dicho giro había sido robado y estaba denunciado el hecho. Suárez de la Hoz, fué remitido al Vivac.

EL TABACO CUBANO Y SU INFLUENCIA EN LA ADUANA DE PUERTO RICO

WASHINGTON, mayo 25. (U. P.) — El ingreso de la renta de aduanas en Puerto Rico acusa un aumento sobre los períodos correspondientes al pasado año, debido a las importaciones del tabaco cubano, que se envían a la Isla de Puerto Rico para su preparación antes de embarcarse a los Estados Unidos para su manufactura, según acaba de informar el comisionado de comercio J. R. McKay al Departamento de Comercio.

El movimiento de hoja durante esta temporada permitirá a los agricultores mejorar su situación financiera materialmente, y los pequeños compradores del campo podrán liquidar también sus cuentas con los comerciantes de San Juan, según indica el referido informe, el cual agrega que todo hace esperar que la situación económica de Puerto Rico mejorará gradualmente.

EN LA FABRICA DE SUERO CONTRA LA "PINTADILLA"

Los secretarios de Gobernación y Agricultura giraron ayer una visita a ese centro

Se trasladaron a Santiago de las Vegas con el objeto de visitar la Planta de elaboración del suero contra la "Pintadilla" así como el Laboratorio Epizootias que acaban de construirse por la Secretaría de Agricultura, el doctor Eugenio Molinet, Secretario de dicho Departamento y el General Manuel Delgado, Secretario de Gobernación, acompañándolos el Ingeniero Portuondo, Director de Agricultura, y el doctor Bernardo Crespo, Jefe de la Sección de Veterinaria.

El General Delgado fué mostrando al doctor Molinet las diferentes obras ejecutadas ya que se habían realizado durante el tiempo que él había sido Secretario de Agricultura, así como explicándole el dinero invertido en las mismas. El doctor Molinet se mostró complacido de la visita y encomió las mencionadas obras, teniendo frases de felicitación para el General Delgado y para el Ingeniero Oscar Contreras, Director facultativo de aquellos.

Después se trasladaron los visitantes a la Estación Agronómica, recorriendo en unión del doctor Fortún y del Ingeniero Cruz y demás altos empleados de dicha institución, el edificio principal que ha sido reconstruído últimamente y los campos, en los que el Director Fortún ha cultivado infinidad de variedad de cañas, buscando aquellas que son refractarias al mosaico.

Coincidió con la visita a la Planta de Suero y a la Estación Agronómica de los Secretarios de Agricultura y Gobernación, con la que también hacían el Gobernador Provincial, señor Antonio Ruiz y el doctor Miguel Rodríguez Machado, Director del Asilo de Ancianos Coronel Machado.

INTRANSIGENCIA E IRREGULARIDADES EN MAXIMO GOMEZ

El secretario de Gobernación designó un delegado pericial para examinar caja y libros

En la mañana de ayer el General Manuel Delgado, Secretario de Gobernación, ordenó que se enviara a un inspector pericial de aquella Secretaría, para que gire una visita al Municipio de Máximo Gómez, e informe el estado en que se halla la Caja de Tesorería, así como los libros de aquel Municipio. Gobernación ha recibido en los últimos días graves denuncias que se investigarán, en las que se afirma por varios vecinos que no es sólo intransigencia religiosa lo que allí existe, sino también irregularidades de bulto que no deben tolerarse por el Ejecutivo.

Todos los informes recibidos hasta ahora convienen en afirmar que en aquella población el Alcalde interino, como otros elementos, han contribuído al florecimiento de algunas sectas protestantes, y en nombre de ellas, después, han negado el derecho que tienen los católicos de celebrar sus reuniones y el ejercicio de su culto públicamente, amparados en la Constitución, so pretexto de que puede alterarse el orden por hostilidad de elementos contrarios.

Esto en rigor no es cierto, porque Gobernación, que ha querido mostrarse neutral en el problema y amparar legalmente todos los derechos, advirtió al Alcalde que podía igualmente otorgar compromisos análogos a los demás grupos que los solicitaran.

ESPAÑA PRODUJO 36 MILLONES DE Q. DE PATATAS

La provincia de Lugo fué la que mayor producción tuvo con tres millones 849,395 qq.

Informa a la Secretaría de Estado que la superproducción de maiz de aquel país, ha sido aprovechada por los agricultores en la producción de alcoholes.

36 Y MEDIO MILLONES DE QUINTALES

De papas ha sido la producción de España el año 1927, en una extensión de 308.549 hectáreas. La Provincia que más sembró fué Las Palmas, Canarias, recogiendo 306.500 quintales. En la península otras provincias elevaron su producción considerablemente. Lugo fué la que mayor producción alcanzó, obteniendo tres millones 849.395 quintales y siguiéndole Albacete, Alicante, Avila, Baleares, Barcelona, Burgos, Coruña, Cuenca, Logroño, Pontevedra, Orense, Asturias, Soria, Valencia y Zamora.

EN MEXICO, SEGUN INFORMES DE NUESTRO MINISTRO

Se está utilizando el teatro en las escuelas como medio de fomentar la cultura de los educandos, complemento de un método objetivo de gran eficiencia. Para este teatro educacional, hay escritores docentes. Los niños no solo representan las obras, sino que subvienen a la confección del atrezzo y toda la utilería.

Cincuenta y Cuatro Años de Edad y se Siente Como un Joven de Veinticinco

El señor W. J. Hopper, de Lumberton, N. C., escribió lo siguiente a los manufactureros del Nuga-Tone: "Nunca había usado una medicina que diera fuerza y vitalidad con la rapidez con que lo hace el Nuga-Tone Tengo cincuenta y cuatro años de edad y he tomado el Nuga-Tone sólo durante veinte días y me siento tan joven como cuanto tenía veinticinco años. Aquí he recomendado el Nuga-Tone a todos mis amigos".

¿No es esta una prueba convincente de que el Nuga-Tone es una maravillosa preparación? Más de un millón de personas lo han tomado con idéntico buen resultado. El Nuga-Tone es recomendado como muy efectivo para los casos de inapetencia, mala digestión, gases e hinchamiento del estómago e intestinos, afecciones del hígado, riñones y vejiga, nervios débiles, debilidad de los órganos vitales, dolores de cabeza, vértigos, dolores reumáticos, estreñimiento crónico, insomnio, pérdida de peso y de fuerzas etc.,) y dolencias similares. Ensáyelo hoy mismo y note la sorprendente mejoría que inmediatamente experimenta. Lo venden en todas partes en donde vendan medicinas. Si por algún motivo no lo hay en la botica, vea que el boticario lo pida para usted, ya sea a sus proveedores o a cualquier droguista al por mayor.

VENDRA A LA HABANA EL ORFEON CLASICO QUE HAY EN CIUDAD MEJICO

CIUDAD MEXICO, mayo 25. (S. R.) — El Orfeón Clásico de la Secretaría de Educación Pública emprenderá una tournée de dos meses por varios países, especialmente de los Estados Unidos donde tiene contratos para varias audiciones de música típica mejicana.

Aunque todavía no se ha decidido la ruta, de salir por la vía marítima tomando el buque en Veracruz harán escala en la Habana, donde se dejarán oír.

Remítanos $1.25 en giro postal, y a vuelta de correo le mandaremos en paquete certificado con su estuche y cierre de fantasía; un hermoso collar de perlas macizas irrompibles. Su oriente es la mejor imitación a las genuinas Perlas Reales.

"LA CORONA"
Ernesto Neir y Co.
Ave. de Italia 69. Telef. A-5939
HABANA

SOLO EL PUENTE SEPARA EL VEDADO DEL REPARTO MIRAMAR

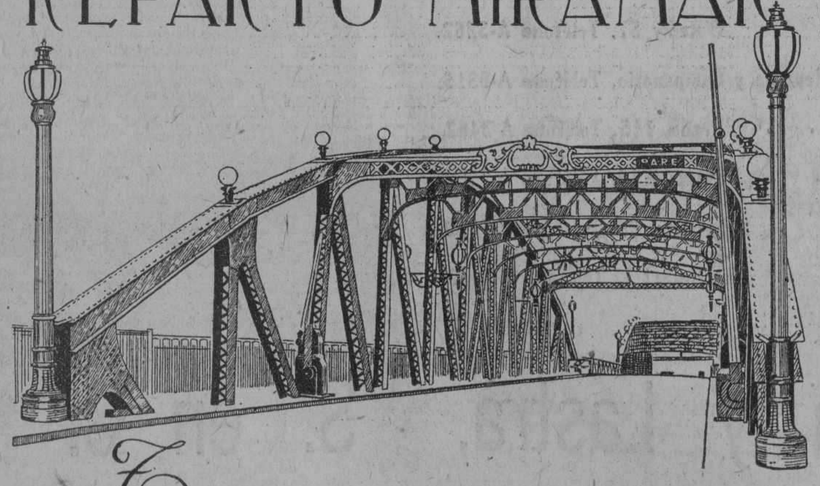

Todas las calles, aceras parques y alumbrado de nuestro reparto están totalmente terminados, por tanto usted no especula, pero ve lo que compra.

REPARTO MIRAMAR Y ALTURAS DE MIRAMAR

Administradores: Enrique A. Sardiña y Nicolás G. Mendoza
Amargura Nº 23 Teléfono A. 1833

Ferrocarriles Unidos de la Habana

ENTRE ESTACION CENTRAL (HABANA) y VIBORA NARANJITO PINOS

$5.00

TARJETA DE ABONO MENSUAL

Válida para cualquier número de viajes durante el mes de su fecha. Puede adquirirse en la Agencia de Pasajes, Prado 118, o en las Estaciones citadas.

LA ADMINISTRACION.

4347 2d-27

ELIXIR ESTOMACAL SAIZ DE CARLOS (Stomalix)

VENTA PRINCIPALES FARMACIAS DEL MUNDO

Cura las enfermedades del **estómago** e **intestinos** aunque sean de muchos años de antigüedad y hayan fracasado otros tratamientos.

Indicadísimo en los casos de

DOLOR DE ESTÓMAGO ACEDÍAS AGUAS DE BOCA
VÓMITOS DISPEPSIA
CATARROS INTESTINALES EN NIÑOS Y ADULTOS

J. RAFECAS Y C.ª.-Unicos Importadores y depositarios para Cuba.- Teniente Rey, 29.-HABANA.

EL LUNES 11 de JUNIO A LAS 12 M.

SALE PARA MEXICO LA

Gran excursión organizada por el señor M. Gutiérrez Escalada, figurando en ella representaciones oficiales y muchas familias de relieve social.

30 DIAS DE DESCANSO Y PLACER

Aproveche esta oportunidad para recibir homenajes del Gobierno y pueblo mejicanos.

Vapores Alfonso XIII y Colón. Hoteles de lujo. Ferrocarriles. Paseos. Automóviles. Corridas de Toros. Espectáculos.

TODO EN PRIMERA DE PRIMERA

TODAVIA SEPARAMOS PASAJES

Manzana de Gómez, 340-341, de 9 a 12 y de 3 a 6

y en el

HOTEL ROMA, CALLES DE O'REILLY Y AGUACATE, 10 a 12

PREGUNTE A LOS QUE FUERON EN LA EXCURSION DE 1926

4344 1d-27

M.E.C.D. 2016

INFORMACION AZUCARERA

MERCADO DE AZUCAR

NUEVA YORK, mayo 26. (UP)—El mercado de crudos mostró hoy cambios nominales solamente en las primeras transacciones del dia. Las operaciones fueron ligeras, como es costumbre en los finales de semana y los precios no se distanciaron mucho de los del cierre de ayer. Julio fluctuó alrededor de 2.73 cts y septiembre a 2.81, con ofertas firmes para las entregas más tardias a los precios de cierre del viernes.

Cerró la sesión para los futuros en crudos desde sin cambio a una baja de un punto. Los azúcares de costo y flete se cotizaron a 2 -16 cts.

Cotizaciones de los futuros:

Mes	Abre	alto	bajo	Crre
July.	272	272	271	271
Sep.	281	281	281	281
Dic.	289	290	289	290
Jany.	—	—	—	283
Marz.	276	277	278	277

MERCADO LOCAL DE AZUCAR

Durante toda la semana estuvo quieto nuestro mercado local. Continúan la molienda tres centrales.

PROMEDIO DE LA COTIZACION OFICIAL DEL AZUCAR.

Precio promedio oficial en almacén alcanzando por la libra de azúcar de acuerdo con lo dispuesto por el reglamento puesto en vigor por el decreto presidencial número 233 de 14 de febrero de 1928.

MES DE MAYO
Primera quincena

Habana	2.377.914
Matanzas	2.399.451
Cárdenas	2.405.605
Sagua	2.404.606
Manzanillo	2.377.915
Cienfuegos	2.405.606

Las ventas de azucares durante el transcurso de la semana efectuadas en el mercado de Nueva York, y que fueron dadas a la publicidad, son como 100.000 sacos de Cuba a 2.3|4 cts, costo y flete.

221.000 sacos de Puerto Rico a 4.46 cts. costo, flete y seguro.

56.000 sacos de Filipinas a 4.46 cts. costo, flete y seguro.

350.000 sacos de Cuba vendidos por la Compañía Exportadora a un precio promedio de 2.64.7 cts libra a bordo.

El total de ventas en la Bolsa de azúcares Futuros ascendió a 107.800 toneladas.

A LOS COMERCIANTES DE TEJIDOS DEL INTERIOR QUE COMPREN DE CONTADO
Les Remitiremos a Solicitud Muestras y Cotizaciones Especiales
EL TELAR, Amargura, 9, Apartado 307, *Habana*

BOLSA DE LA HABANA

COTIZACION OFICIAL DEL DIA 26 DE MAYO

	Comp.	Vend.
Bonos y Obligaciones.		
República de Cuba 1904 Speyer.	103½	—
República de Cuba 1905 Deuda Interior.	101⅞	105
República de Cuba 1909 1 ½.	98	102
República de Cuba 1994 Morgan.	102¾	—
República de Cuba 1917 Puertos.	91½	104
República de Cuba 1923 5 ½.	104¾	107
Ayuntamiento Habana: 1ª hipoteca.	104	108
Ayuntamiento Habana: 2ª hipoteca.	104	108
Banco Territorial.	88	96
Calzado.	—	—
Cerveza.	104	108
Ciego de Avila.	—	—
Cienfuegos.	—	—
Gibara.	—	—
Gas.	112	120
Havana Electric (Consolidados).	92½	96
Manufacturera.	33	45
Matadero.	65	—
Nueva Fábrica de Hielo (bonos).	101½	105
Noroeste F. C.	—	—
Papelera Serie A.	101½	105
Papelera Serie B.	68	80
Teléfono.	96	—
F. C. Unidos.	72	92
Urbanizadora.	—	—
Edificio La Metropolitana S. A.	98	104
Jarcia Matanzas.	98	101½
Iron Beer (Obligaciones no hipotecadas)	79½	102
Havana Electric. (Obligaciones)	77	85
BONOS: Empréstito señalado de la República de Cuba, Morgan 5½ por 100, 1927:		
Serie A; 1928.	101	—
Serie B; 1929.	101¼	—
Serie C; 1930.	101½	—
Serie D; 1931.	101⅝	—
Serie E; 1932.	101¾	—
Serie F; 1933.	101⅞	—
Serie G; 1984.	102	—
Serie H; 1935.	102¼	—
Serie I; 1936.	102½	—
Serie J;	102¾	—
ACCIONES:		
Banco Agrícola.	102	—
Banco Territorial.	60	—
Banco Territorial B.	6	—
Cervecera ex-div.	150	—
Ciego de Avila.	—	—
Cienfuegos Acueducto	—	—
Constructora, pref.	—	—
Constructora, com.	—	—
Cuban Cane pref.	28½	35
Cuban Cane com.	6	10
Cuba R. R.	—	—
Cuban Central pref.	—	—
Cuban Central com.	—	—
Cuban Tire pref.	—	—
Curtidora.	—	—
Gibara.	—	—
Industrial Cuba.	—	—
Havana E. Railway Co. pref. ex-div.	74	78
Havana E. Railway Co. comunes.	15	20
Jarcia pref.	96⅝	97½
Jarcia com.	20	23
Licorera com.	4½	5
Lonja pref.	100	—
Lonja com.	—	—
Manufacturera pref.	3¼	6
Manufacturera com.	1½	3
Matadero.	—	—
Naviera pref.	60	63
Naviera com.	9⅞	12
Nueva Fábrica de Hielo.	481	—
Perfumería pref.	—	—
Perfumería comunes.	—	—
Pesca pref.	100	—
Pesca com.	25	—
Préstamos.	—	—
Santiago.	—	—
Sancti Spíritus.	—	—
Teléfono pref.	114	116
Teléfono com.	129	—
Tel. Int.	177	185
Trust.	—	—
Unidos.	56⅜	58
Union Oil.	—	—
Urbanizadora pref.	—	—
Urbanizadora com.	—	—
Metropolitan Auto.	—	—
Fibra y Jarcia.	60	—
Fibras y Jarcia (sindicadas).	60¾	—
Ferrocarriles Consolidados de Cuba, pref.	78	81

Operaciones:
100 acciones Unidos, a 56 ⅜.

LO MAS FRESCO DEL MERCADO.

FABRICA NACIONAL DE CORREAS DE TRANSMISION
Betancourt y De la Nuez
FALGUERAS 31 y CERRO-HABANA
TELEFONO-A-9923.

CORREAS DE CUERO IMPERMEABLES
EMPAQUETADURAS Y DEMAS ESPECIALIDADES DE CUERO
SIEMPRE ESTAMOS DISPUESTOS A dar el mejor y más rápido servicio. Nuestro Telf. A-9923 atenderá sus órdenes a cualquier hora.
COMPRE EN CUBA PROTEJA SU COMERCIO E INDUSTRIAS

Colegio de Corredores y Notarios comerciales de la Habana

COTIZACION OFICIAL DE DIA 26 DE MAYO

S/E. Unidos cable.	5/64 Pr.
S/E. Unidos vista.	3/64 Pr.
Londres cable.	4.88⅞
Londres vista.	4.88⅝
Londres 60 d/v.	—
Paris cable.	3.95
Paris vista.	3.94
Bruselas vista.	13.97
España cable.	16.77
España vista.	16.75
Italia vista.	5.27½
Zurich vista.	19.28
Hong-Kong vista.	51.95
Amsterdam vista.	40.35
Copenhague vista.	—
Christiania vista.	—
Estocolmo vista.	—
Montreal vista.	—
Berlin vista.	—

Notarios de turno:

Para cambios: Julio César Rodríguez.

Para intervenir en la cotización oficial de la Bolsa de la Habana: José Eugenio Moré y Raul E. Argüelles.

Vto. Bno.: Antonio Arocha, Síndico-Presidente. — Eugenio E. Caragol, Secretario Contador.

N. Gelats & Co. BANQUEROS HABANA Aguiar 106-108

Vendemos cheques de Viajeros Pagaderos en Todas Partes del Mundo y Cartas de Crédito Circulares en las Mejores Condiciones

"SECCION DE CAJA DE AHORROS"

Recibimos Depósitos en esta Sección Pagando de 3 por 100 Anual

Todas estas operaciones pueden efectuarse también por correo

PESETA

SE COTIZO A RAZON DE
5 PESETAS
96.77
DOLLAR

FRANCO

SE COTIZO A RAZON DE
25 FRANCOS
41 CENTIMOS
DOLLAR

BOLSA DE N. YORK

Nota.— El mercado de acciones y bonos estuvo cerrado durante el día de hoy.

CHEQUES
$1,331,000,000

TABACO

Nada hubo ayer, o durante la mañana de ayer, en el mercado local, respecto a operaciones.

Las ultimadas, con el registro de los tercios, durante la semana, fueron pocas, como veremos a continuación.

Seiscientos noventidós tercios de "colas" pasaron a terceras manos, o a las de los fabricantes locales; ciento sesentiseis de clases limpias para fábrica; ciento sesenticuatro de pntillas; ciento sesentitrés de capas secas de Partido; ciento cuarentiseis de terceras de Remedios; ciento cuarentisiete de hojas de semilla, y unos doscientos de fino y maduro de Partido.

Además pasaron a manos de varios, más de cien tercios, en pequeños lotes, de capas de Remedios.

MAS VEGAS VENDIDAS

La vega de Vivanco, de Vereda Nueva, fué vendida y cargada por un fabricante del Norte. Era de un mil ciento tres matules.

Otras vegas han sido vendidas a Toraño y Compañía y a Constantino Junco, en las zonas de Calmite y Hoyo Colorado.

También ha comprado otros buenos tabacos Aixalá y Compañía. Pero como hasta el momento en que escribimos estas notas, no tenemos noticias de que tales vegas han sido recibidas, ningún otro detalle podemos dar.

DE LAS EXPORTACIONES

Durante la primera quincena del presente mes de mayo, se exportaron las siguientes cantidades de tabaco en rama y sus derivados:

58,792 tercios; 24,907 barriles; 25,931 pacas; 30.753.494 puros; cigarrillos 39.203.735; y 52.816 kilogramos de picadura.

En la misma quincena del año pasado, se exportaron:

87.636 tercios; 29,721 barriles; pacas 31.631; 29.710.682 puros; cigarrillos 20.032.054; y 56.645 kilogramos de picadura.

NOTA ACLARATORIA

Ayer hablábamos de las cantidades de rama recibidas en el mercado, desde las zonas de Vuelta Arriba, incluidas en la denominación de Remedios, y al apuntar el total (ciento ochentinueve mil) faltó el "mil"...

MERCADO LOCAL DE VALORES

El mercado local de valores actuó ayer con tono firme durante la sesión celebrada, durante los horas de la mañana.

Según se rumora en el mercado la Compañía Nueva Fábrica de Hielo no recojerá sus bonos, cuya emisión asciende a tres millones de pesos. Se rumora también que a los accionistas se les dará un dividiendo extraordinario, ya sea en efectivo o en papel.

Las acciones de esta compañía cerraron ayer a tipos muchos más altos que los cotizados.

Los bonos de la Havana Eléctric Railway actuaron de alza y con activa demanda y las obligaciones del cinco y medio por ciento de la misma compañía rigieron con tono mas firmes.

Se observa por parte del público, mayor demanda en las acciones preferidas del siete por ciento de la Compañía Teléfonica Española en la que se ha operado en estos dias en unas setecientas acciones.

Muy firmes continúan las acciones preferidas de la Cuban Telephone.

La Internacional de Teléfonos rige con tono irregular.

Los valores de los Ferrocarriles Unidos rigen mejor impresionados, habiéndose operado en la Bolsa, en el acto de la cotización oficial, en 100 acciones a 56.3|8 valor.

Las acciones de los Ferrocarriles Consolidados de Cuba acusaban tendencia de avance.

Sostienen sus tipos las acciones, las acciones comunes de la Cuba Company.

Con precios firmes estuvieron los valores de las Compañías Havana Electric Utility y Havana Electric Railway.

Se mantiene con tono de firmeza el mercado de bonos, especialmente las emisiones de Cuba, Papelera, Jarcia, Unidos, Lonja del Comercio y Centro Asturiano.

Muy firmes las obligaciones del Ayuntamiento de la Habana.

De esa firmeza se exceptúan los bonos de la Manufacturera Nacional que continúan con tono de flojedad.

Cerró el mercado firme, con algún interés por operar en varias clases de bonos y en acciones de los Ferrocarriles Unidos.

Información Ganadera

La venta en pie.— El mercado cotiza los siguientes precios:

Vacuno a 5 1-2 centavos.

Cerdos del pais de 9 a 10 centavos y americanos de 13 1-2 a 14 1-2 centavos.

Lanar de 8 a 9 centavos.

Matadero de Luyanó.— Las reses beneficiadas en este Matadero se cotizan a los siguientes precios:

Vacuno de 20 a 22 centavos.

Cerdos de 38 a 46 cetnavos.

Lanar de 38 a 50 centavos.

Reses sacrificadas en este Matadero.— Vacuno 131; Cerdos 160; Lanar 64.

Matadero Industrial.— Las reses beneficiadas en este Matadero se cotizan a los siguientes precios:

Vacuno de 20 a 22 centavos.

Cerdos de 38 a 46 centavos.

Lanar de 38 a 50 centavos.

Reses sacrificadas en este Matadero.— Vacuno 410 Cerdos 318 Lanar 120.

MERCADO DE NEW YORK

MERCADO DE CAFE

NUEVA YORK, mayo 26. (UP)—Una fuerte tendencia a la liquidación se puso de manifiesto hoy en el mercado del café, durante las primeras transacciones. Los precios estuvieron ligeramente más bajos, cotizándose julio a 14.82 con baja de 6 puntos, septiembre a 14.96 con baja de 9, diciembre a 15.05 con pérdida de 8 y marzo a 14.27 con baja de 11 puntos.

Cotizaciones:

Mes	Abre	alto	bajo	Crre
Sep.	1496	1500	1496	1500
Dic.	1505	1508	1504	1508
Marz.	1497	1504	1497	1504
July.	1482	1482	1480	1482

MERCADO DE ACCIONES

NUEVA YORK, mayo 26 (UP) Las acciones durante la semana estuvieron decididamente irregular. Comenzó con una baja más bien brusca, primera consecuencia del mercado alcista que se registró poco despues de principios de año.

Despues de dos dias de debilidad, durante los cuales casi todas las acciones perdieron de uno a cincuenta puntos, se registró un movimiento de alza recuperando todas las divisas los puntos que habian perdido.

Al terminar ayer la sesión la comunidad especulativa estaba igualmente dividida en sus opiniones acerca del probable curso de los precios. Algunos corredores parecian tan optimista como siempre, mientras otros, sostienen que el movimiento alcista ha terminado. Probablemente, no ha habido nunca tanta incertidumbre como el presente.

MERCADO DE CAMBIOS

Nueva York, Mayo 26. (UP):

INGLATERRA: Libra esterlina. Par 4.86.6.
Vista. 4.88
Cable. 4.88 ⅜

ESPAÑA: Par 19.3 centavos por peseta.
Vista. 16.73
Cable. 16.74

FRANCIA: Par 19.3 centavos por franco.
Vista. 3.93 ½
Cable. 3.93 ¾

BELGICA: Belga (nueva moneda). Par 13.88.
Vista. 13.95
Cable. 13.96 ½

SUIZA: Par 19.3 por franco.
Vista. 19.26 ½
Cable. 19.27

ALEMANIA: Par 23.88 centavos por marco.
Vista. 23.94
Cable. 23.95

ITALIA: Par 19.3 centavos por lira.
Vista. 5.26 ¼
Cable. 5.27

AUSTRIA: Par 14.07 centavos por chelin.
Vista. 14.125

HUNGRIA:
Vista 17.45
Cable 17.50

PORTUGAL:
Cable 4.25
Vista 4.30

DINAMARCA: Par 26.8 centavos por corona.
Vista. 26.83
Cable. 26.84

SUECIA: Par 19.3 centavos por corona.
Vista. 26.83
Cable. 26.84

HOLANDA: Par 40.42 centavos por florín.
Vista. 40.35
Cable. 40.37

GRECIA: Par 1.93 por dracma.
Vista. 1.30
Cable. 1.30 ½

NORUEGA: Par 26.8 centavos por corona.
Vista. 26.79
Cable. 26.80

CHECOESLOVAQUIA: Par 29.3 cts. por dinar.
Vista. 2.96 ½

YUGOESLAVIA:
Vista. 1.76 ¼

RUMANIA: Par 19.3 centavos por lei.
Vista. 0.62 ¼

POLONIA: Par 19.3 centavos por zloty.
Vista. 11.25

FINLANDIA:
Vista. 2.52 ½

JAPON: Par 40.3 centavos por yen.
Vista. 46.62
Cable. 46.68

CHINA: Par 79.278 por tael.
Vista. 68.44
Cable. 68.50

INDIA INGLESA:
Vista. 36.68
Cable. 36.75

ARGENTINA: Par 40.42 centavos
Vista. 42.80

BRASIL: Par 32.40 centavos por mil reis.
Vista. 12.06

CANADA: Par 100 cts. por dollar.
Vista. 99.87

PERU:
Vista. 4.00

URUGUAY:
Vista. 102.75

CHILE:
Vista. 12.25

COLOMBIA:
Vista. 97.80

VENEZUELA:
Vista. 19.30

MEXICO:
Vista. 48.75

CUBA: Par 100 cts. por peso.
Vista. 99.91
Cable. 99.93

PLATA EN BARRAS

Nueva York, 26. (UP):
La plata en barras se cotizó hoy en este mercado a 61⅝.

MERCADO DE BONOS

VALORES CUBANOS

Nueva York, Mayo 26. (UP):

	Alto	Bajo	Cierre.

Sin cotización.

BONOS DE LA LIBERTAD

Nueva York, Mayo 26. (UP):

	Alto	Bajo	Cierre.

Sin cotización.

BONOS INTERNACIONALES

Nueva York, Mayo 26. (UP):

	Alto	Bajo	Cierre.

Sin cotización.

BOLSA DE PARIS

PARIS, Mayo 26. (UP):
Renta Francesa 3%. . . S/c.
Renta Francesa 5%. . . S/c.

BOLSA DE LONDRES

LONDRES, Mayo 26. (UP):
F. C. Unidos de la Habana. S/c.

ACCIONES TABACALERAS

Nueva York, Mayo 26. (UP):

	Demanda	Oferta
American Cigar.	150	155
Six Am. Cigar prd.	100	
Union Tob wi.	37	38
UUnion Tob. A.	84	89
10 Young J. H.	110	115
7 Young J. S. pfd.	104	111

Mercado de Víveres

Nueva York, Mayo 26. (UP):
En este mercado se cotizaron ayer los siguientes artículos:
Trigo duro de invierno: 1.69½.
Trigo rojo de invierno: 2.06.
Centeno para exportar: 1.43¼.
Maiz número 2 amarillo: 1.25⅝.
Avena blanca: 82¾.
Heno número 1: 25.00.
Harina: a 9.60.
Aceite oliva, galón: 0.50.
Aceite barril: de 2.05 a 2.10.
Aceite semilla de algodón: 10.00 a 10.30.
Afrecho: 43.00.
Manteca refinada, en tercerola: 11.75.
Manteca refinada, en latas: 12.00.
Papas Long Island: 4.75.
Arroz Fancy: de 7.50 a 8.00.
Frijoles colorados a 9.00.

PARA SUS ANUNCIOS
INFORMESE CON
HIGINIO GARCIA Y GARCIA
DOMINGUEZ, 7 CERRO. TELEFONO: A-3176

Yo siempre uso
Talco Boratado
MENNEN

"Madres! Les aconsejo usar los polvos de Talco Boratado Mennen para sus bebes. Mírenme a mí! Siempre uso Mennen.

Duermo tranquilamente, me conservo fresco y fragante; gozo mejor de mis comidas y de mis juegos porque el Talco Boratado Mennen evita las fricciones y las excoriaciones. No me mortifico ni me enojo por nada."

TALCO BORATADO MENNEN
Sedante—Absorbente—Cicatrizante

SUAVEMENTE medicamentado para apaciguar y resistir a la infección, altamente absorbente para suprimir el último vestigio de los baños de agua, de las eyaculaciones o de la transpiración, el Talco Boratado Mennen forma una delicada película protectora que envuelve la piel librándola de las escoriaduras.

Espolvoree a su bebe con Mennen, después de cada baño y de cada cambio de los pañales. El y usted gozarán de un sueño reparador. Y cuando despierte el bebe quedará usted fascinada con los murmullos de su risa encantadora.

Recomendado por doctores y nodrizas durante medio siglo!

UNGÜENTO MENNEN PARA NIÑOS
Lubrica la sequedad, las asperezas y las inflamaciones de la piel. Suaviza las escamosidades. Curativo y sedante.

Agente
SR. J. H. RODRIGUEZ
Calle Luz No. 30
Havana

TALCO BORATADO MENNEN

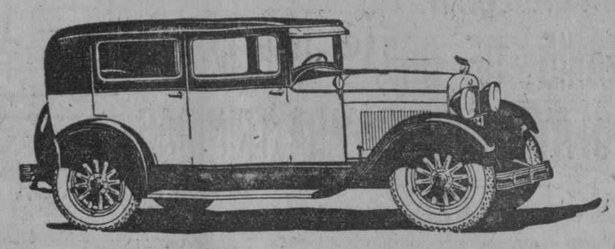

YA LLEGARON
LOS AUTOMOVILES CERRADOS
HUDSON
ESSEX

TIPO TROPICAL PARA EL VERANO, CON VESTIDURA DE CUERO LEGITIMO, HECHA EN FABRICA Y PARABRISAS DE ABERTURA COMPLETA

J. ULLOA Y CIA.
(15 años de servicio contínuo)
P. MARTI 3, 5 y 7.—HABANA. TELEFONO M-7777

Clearing-House

Las compensaciones efectuadas ayer entre los Bancos asociados al Clearing House de la Habana ascendieron a la cantidad de $3.275,636-82.

Las compensaciones efectuadas durante la semana entre los Bancos asociados al Clearing House de la Habana, fueron como sigue:

Mayo 21.	$	3.528,272.80
„ 22.	„	3.017,859.81
„ 23.	„	4.001,804.96
„ 24.	„	2.544,602.44
„ 26.	„	2.373,752.00
„ 26.	„	3.275,636.82
Total.	$	18.741,928.83

Durante la semana se cotizó la peseta española a los siguientes tipos:

Mayo 21.	5.95.59
„ 22.	5.96.30
„ 23.	5.96.39
„ 24.	5.97.01
„ 25.	5.96.77
„ 26.	5.96.77

El franco francés durante la semana se cotizó a 25.41.

CORREAS "PALMA"
Fabricadas con cueros del país curtidos en nuestras tenerías de MATANZAS Y CARDENAS

COMPAÑIA CURTIDORA CUBANA — MARCA REGISTRADA — HABANA-CUBA

CORREAS
para Centrífugas, Dinamos, Compresores, Máquinas de trabajar mármol y madera, motores y
CORREAS PARA GRANDES FUERZAS

EMPAQUETADURAS, ENGRANES,
Zapatillas y Tiretas de cuero de todas clases
Cordón para máquinas de coser

RESOLVEMOS
todos los problemas de correas, por dificultosos ——que éstos sean——

INDUSTRIA CUBANA
COMPAÑIA CURTIDORA CUBANA
MAXIMO GOMEZ, 669
CERRO, HABANA
Al lado de la Covadonga
TELEFONO A-4594

MERCADO LOCAL DE CAMBIOS

Más sostenido estuvo ayer el cambio sobre New York, con compradores de cheques a la par.

La peseta española actuó quieta.

De baja el cambio sobre Hong Kong.

No se efectuaron operaciones entre bancos y banqueros.

Cotizaciones	Valor
New York cable.	3/64 P.
New York vista.	1/32 P.
Londres cable.	4.88⅝
Londres vista.	4.88¼
Londres 60 días.	4.85¾
Paris cable.	3.94
Paris vista.	3.93½
Madrid cable.	16.77
Madrid vista.	16.76
Hamburgo cable.	23.97
Hamburgo vista.	23.96
Italia cable.	5.29½
Italia vista.	5.28½
Zurich cable.	19.29
Zurich vista.	19.28
Bruselas cable.	14.00
Bruselas vista.	13.98
Toronto cable.	1/64 D.
Toronto vista.	3/64 D.
Amsterdam cable.	40.38
Amsterdam vista.	40.36
Hong-Kong cable.	52 ⅛
Hong-Kong vista.	52 ¼

Mercado de Algodón

Mayo.	20.62
Octubre.	20.71
Diciembre.	20.57
Enero (1929).	20.48
Marzo (1929).	20.44

Mercado de Fletes

COTIZACIONES

Costa Norte:

A New York.	12	13
A Filadelfia.	12	13
A Galveston.	12	13
A New Orleans.	11	12
A Halifax.	—	—
A St. John.	—	—
A Savannah.	—	—
A Boston.	14	15

Costa Sur:

A Filadelfia.	14	15
A New York.	14	15
A New Orleans.	13	14
A Halifax.	—	—
A St. John.	—	—
A Boston.	16	17
A Galveston.	14	15

Estas cotizaciones son exclusivamente sobre azucar.

SECRETARIA DE LA ADMINISTRACION MUNICIPAL DE LA HABANA

CONVOCATORIA

Se convocan licitadores para la subasta del suministro de PRODUCTOS Y UTILES DE LABORATORIO, necesarios a los servicios del Departamento de Sanidad y Beneficencia Municipal, durante el Ejercicio de 1928 a 1929, la cual subasta se verificará el día 21 del próximo mes de Junio a las 9 a. m. en el local anexo al Despacho de esta Secretaría, con sujección al pliego de condiciones que se ha redactado y a la relación de efectos y útiles que, conjuntamente, con el pliego, serán facilitados a los que deseen hacer proposiciones, siempre que justifiquen se encuentran inscriptos en el mencionado giro.

La Habana, Mayo 23 de 1928.

R. JIMENEZ,
Secretario de la Administración Municipal

Salvitae
EL MEJOR SOLVENTE DEL ACIDO URICO

SEA PREVENIDO. ECONOMICE. OIGA UN CONSEJO.
Provéase de Salvitae a tiempo. La estación calurosa lo requiere. Prevéngase y prevenga a los suyos, si se encuentra en el campo o reside en su finca, comprando una docena. Su Boticario le hará un buen descuento.
De venta en todas las Droguerías y Boticas

M.E.C.D. 2016

EL DOCTOR CARLOS M. DE CESPEDES SECRETARIO DE OBRAS PUBLICAS, SALIO AYER NOCHE PARA TRINIDAD

Con este motivo, se agregó un coche salón al tren expreso limitado.—Numerosos amigos del doctor Céspedes acudieron anoche a la estación terminal a darle su despedida

UNA COMISION DE LA HERMANDAD SE ENTREVISTO CON EL ADMINISTRADOR DE LOS UNIDOS

Cumplida brillantemente su misión en Cueto, regresó a la capital el subsecretario de Justicia, doctor Eguilior.—Salió para Cienfuegos el secretario de Comunicaciones

Una comisión de la Hermandad se entrevistó con el Administrador de los Ferrocarriles Unidos. — Ayer se entrevistó con el Administrador General de los Ferrocarriles Unidos, señor Donald Mac Rae, una comisión de la Hermandad Ferrocarrilera.

La entrevista se prolongó por más de hora y media.

En ella se trató de buscar una solución a las dificultades entre la empresa y algunos empleados.

Formaban la comisión, los "leaders", Evaristo Brito, Eladio de los Ríos, Luis Jiménez, Oscar Troncoso, Indalecio González, José Arizmeta y Eduardo de la Torre.

Mañana, lunes, celebrarán otra entrevista con el señor Mac Rae, los aludidos señores.

Regresó de Oriente el Subsecretario de Justicia. — En el tren "Expreso Limitado", regresó ayer a esta capital, el doctor Ricardo Eguilior, Subsecretario de Justicia, después de dejar satisfactoriamente resuelto el litigio entre los terratenientes de Cueto y Bajaragua y la "Sugar Estates Company".

El Secretario de Comunicaciones.— En el coche-salón 500, agregado al tren de la tarde, salió ayer para Cienfuegos, el ingeniero Rafael Sánchez Aballí, Secretario de Comunicaciones, acompañado del también ingeniero Santiago Rodríguez, al servicio de la Comisión de Ferrocarriles.

El Ingeniero Jefe de Obras Públicas en Camagüey. — En el tren de la tarde, regresó ayer a Camagüey, el ingeniero José Beltrán Rodríguez, Jefe de Obras Públicas en aquella provincia, que fué despedido en la Terminal por el señor Miguel Arango Moya, Jefe de la Policía Secreta.

Exámenes musicales en Colón. — Salió ayer tarde para Colón, con el objeto de presidir allí los exámenes, el Profesor Enrique Masrriera, Director del Conservatorio de Música de su nombre.

A Varadero. — Ayer tarde, salieron para Varadero, donde pasarán una temporada de varios días, el señor Santiago Ponce y sus familiares.

Concurrentes al Congreso Odontológico. — Ayer, a las seis de la mañana salieron de la Terminal para Santa Clara, en un tren especial, los Delegados de esta capital al Congreso Odontológico, inaugurado ayer en aquella ciudad.

Familiares de Agustín Lazo. — En el tren "Expreso Limitado", regresaron ayer a esta capital, la señora Grazziella Alluis de Lazo, sus niñas, Beba y Bibí y la señora María Teresa Alluis de Ramos, familiares de nuestro estimado compañero en el periodismo, Agustín Lazo, Secretario de la Asociación de Repórters, que han pasado una temporada en Antilla.

Concurso de tiros en Cienfuegos.— Ayer se trasladaron a Cienfuegos, con el objeto de tomar parte en el Concurso de Revólver que allí se celebrará hoy, los señores Grande Rossi, Jr., José J. Coll, José G. Saavedra, Mario F. Porro, doctor Luis A. Rubio, Alvaro Bellina, y Luis Naya, pertenecientes al Club de Tiradores de El Lucero.

El Médico Hebert de Cultura Física. — Se trasladó ayer a Matanzas, con el objeto de atender allí asuntos relacionados con el método de Cultura Física del Profesor Hebert, que se está implantando en los centros de Enseñanza del Estado, el señor Desiderio Ferreira, Director del Instituto Nacional de Cultura Física.

El señor Administrador del central "Por Fuerza". — Ayer salió para el central "Por Fuerza", el señor Marcelino Suárez, Administrador de esa finca azucarera.

El Administrador del "San Francisco". — Regresó a Cruces, después de asistir a la Asamblea de Colonos celebrada en esta capital, el señor Pedro Jover, Administrador del central "San Francisco", en aquella zona.

Policías que viajan. — En el tren "Expreso Limitado", llegó ayer de Ciego de Avila, el senador Modesto Maidique.

Salió ayer tarde para Matanzas, el Representante Amado Finalés.

Tren a Camagüey. — En este tren salieron ayer:

La señora viuda del doctor Teresa y sus niños, que se dirigieron a San José de los Ramos. A Camagüey: Carlos Folla. A Santa Clara: Aurelio Ruiz Pegudo; Carlos Rodríguez Soa. A Cruces: Jacinto Monteagudo. A Matanzas: José G. A. Gronlier, segundo Jefe de la Policía Especial del Gobierno de dicha Provincia; Carlos Rodríguez y su esposa. A Cienfuegos: la señora Carmen Carbó. A Santo Domingo: Pedro Sánchez. A Santa Clara: la señora Domitila Amaya de Rodríguez.

El Expreso Limitado a Santiago de Cuba. — En este tren llegaron ayer:

La señorita Cusa Pérez Pujals, procedente de Santiago de Cuba. Del central "Punta Alegre": el señor C. C. Capdevila, Auxiliar del Vicepresidente de la Empresa propietaria de esa finca. De Camagüey: Pericles Ronquillo y su esposa; el ingeniero Adalberto Cabrera, de servicio en las obras de la Carretera Central. De Santa Clara: Alberto Santos; Bienvenido Fernández; Ernesto Cintas. De Ciego de Avila: Juan Lois; Oscar Montoro. También de Camagüey: Balbino Enríquez, Sebastián Zabaleta y su esposa.

Tren a Santiago de Cuba. — En este tren salieron ayer tarde:

El señor J. D. Machado y su esposa, que se dirigieron al central "Contramaestre". A Santiago de Cuba: Diego Ramírez y sus familiares. A Santa Clara: el doctor Masses Valera. A La Esperanza: Angel González y sus familiares. A Sagua la Frande: la señora de Sansón. Al Central "Por Fuerza": Marcelino Suárez. Al Central "Mercedes": y a Colón el doctor Arturo O'Farrill; Mario Trujillo; la interesante y culta señorita Edelmira González. También a Santiago de Cuba: el doctor Miguel Balansó. A Jovellanos: Lorenzo Arocha. A Matanzas: Ramón Menéndez; Nicolás Rodríguez; los niños Oscar, Armando y Rosaura Galis-Menéndez, hijos del comandante Oscar Galis Menéndez, Ayudante del Jefe del Estado. A Cárdenas: Juan Mac Carthy; Luis Mirón; Isaac Corral.

A Aguacate: Manuel Artiles. También a Colón: el doctor Ramiro Areces. A Varadero: Enrique Meneses y sus familiares.

Un obcecado. — Anoche fué trasladado a esta capital, desde Aguacate, un individuo nombrado Juan León Díaz, que desde hace algunos años residía en aquella localidad, en unión de María González Martell, a la cual dió muerte por la tarde, arrebatado por los celos, intentando después suicidarse.

León infirió a su concubina cinco puñaladas mortales; después de lo cual se abrió el vientre con el mismo cuchillo con que la matara. Este hombre ha dado pruebas ayer de asombrosa vitalidad. Cuando aguardaba, tendido en el salón de enfermos de la Terminal, la llegada de la ambulancia que lo llevó al Hospital Calixto García, tenía un pulso bastante regular, no obstante la pérdida de sangre sufrida y contar ya cincuenta años de edad.

Además, después de consumado el hecho, caminó varias cuadras con el vientre abierto, llevando cargados a sus dos hijos.

La víctima sólo contaba veintiún años de edad. León se ha negado a prestar declaración. Algunos atribuyen su desesperación a los celos.

Otras personas atribuyen el suceso a la miseria en que se encontraba.

El vigilante número 2 de la policía de dicha localidad, Aurelio Vilanueva, condujo a León a esta capital.

Viajeros que llegaron anoche. — El señor Leopoldo Valdés Quesada, director de Cuba Musical, procedente de Santa Clara; también de Santa Clara el doctor Emilio Núñez Portuondo, el doctor Daniel Gispert, Jr., Manuel Fernández y Miguel Hernández Sánchez; de Perico, el representante Aquilino Lombard.

El Expreso Limitado de Santiago de Cuba. — Anoche salieron en este tren:

El señor José Jaime Basté, que se dirigió al central Morón; a Santa Clara, Eduardo Azuela, representante de la Casa White, de Filadelfia, con el objeto de asistir al Congreso Odontológico que se celebra en aquella ciudad; el doctor José Roig; a Piedrecitas, Ricardo Pérez; a Santiago de Cuba, el conde de Rodas.

Tren directo a Cienfuegos. — En este tren salieron anoche:

El doctor Arturo Bengochea, Javier Lagueruela, Pedro Ortega, José Sosa, Lorenzo Medrano, Leonardo Morales.

Los esposos Blanco Ramos. — Salieron anoche para Santiago de Cuba, los jóvenes y distinguidos esposos Francisco Blanco y Luisita Ramos, que fueron despedidos en la Terminal por familiares y amigos.

El doctor Céspedes y otros concurrentes a las fiestas de Trinidad.— Salió anoche para Trinidad, donde hoy será objeto de un homenaje, el doctor Carlos Miguel de Céspedes, Secretario de Obras Públicas.

Entre otros significados políticos, invitados al acto, lo acompañaban el doctor Rafael Guás Inclán, presidente de la Cámara; los representantes Eladio Ramírez León, Anselmo Alliegro, Manuel Rivero, Marcelino Garriga, Pastor del Río, Rafael Alfonso, Carmelo Urquiaga, el ingeniero César Guerra, Carlos Márquez Sterling, Generoso Campos Marquetti, el general Hugo Robert, el doctor Santiago Rey, Jr., el doctor Mario Ruiz Mesa, José María Larrazábal, Rodrigo Gómez, Domingo Macías, Antonio Martín y el coronel Nico Alvarez.

También acompañaban al doctor Céspedes el general Barragán, conocido político mejicano; el teniente coronel Iglesias, del Ejército Nacional; el teniente José R. Ochoa, jefe de la policía especial de Obras Públicas, César Cano y los representantes de la prensa de esta capital, entre ellos, Gustavo Herreró, Agustín Lazo y nuestro compañero José A. Fernández de Castro.

El doctor Céspedes y sus acompañantes utilizaron un coche dormitorio y el coche salón particular del Ferrocarril del Norte, que fueron agregados al efecto al tren regular de viajeros.

El doctor Céspedes fué aclamado por el numeroso público allí congregado con motivo de su partida.

A-3333
A-1014
Está usted sin empleo? Solicite trabajo por medio de nuestros ANUNCIOS CLASIFICADOS.
3 DIAS 10 CENTAVOS.

Dr. FELIPE RIVERO Y ALONSO
ABOGADO Y NOTARIO
Abogado Consultor y Notario de la ASOCIACION DE DETALLISTAS DE LA HABANA. Notario de los Centros 'Asturiano', 'Balear' y 'Cafés'
ESTUDIO DE ABOGADOS DE LOS DOCTORES
Manuel F. de Cinca,
Felipe Rivero y Alonso,
Angel Radillo y Gancedo,
Rafael de Zéndegui y Carbonell.
PROCURADOR:
Urbano E. Gómez Cádiz
Chacón, 25, bajos, Edificio de la Asociación de Detallistas de la Habana. — Teléfonos M-1472 y A-8142. Cable: Rizenca.

POLITICA Y POLITICOS

CARECIO DE INTERES LA REUNION DE LOS ALCALDES.—APOYARAN AL GOBIERNO EN LA PERSECUCION DEL VICIO Y EN LA PROPAGANDA ELECTORAL.—NADA INDICA QUE SE GENERALICE LA ELECCION DE NOVIEMBRE.—COMO HARIAN LA OPOSICION LOS NACIONALISTAS.—LAS TRABAS DEL CODIGO ELECTORAL.—LA PODA EN EL ARBOL FRONDOSO DE LA NOMINA.—UN VOTO DE CONFIANZA AL EJECUTIVO.—SE ANUNCIAN COPIOSAS CESANTIAS EN LOTERIA Y OBRAS PUBLICAS.—UNA REUNION DE LA AGRUPACION LIBERAL ECONOMICA VISITARA AL GENERAL MACHADO.—EL GRAL. ALEMAN ACEPTA TAMBIEN EL HOMENAJE.—UNA VELADA ESTA NOCHE EN MEMORIA DE UN BRAVO GENERAL

Breve, brevísima y si acaso sin la importancia que todos fueron en atribuirle, resultó la reunión de ayer de los Alcaldes de la Provincia en los salones del Gobierno de la Provincia, junto al señor Antonio Ruiz, que los alienta y los guía. Todos los criterios allí sustentados pueden sintetizarse en esta afirmación: brindarle la mayor cooperación al Gobierno, especialmente en su campaña por la moralización de las costumbres, en cada uno de los respectivos Términos que representan las autoridades que allí estaban.

En ese concurso, entra la cooparticipación en la campaña política que se avecina, con la propaganda que cada uno pueda desenvolver en relación a los recursos de que dispongan. Como se ve, nada de sensacional pudo obtenerse de este cambio de impresiones de los que tanto como primeras autoridades son Jefes políticos de sus distritos.

NADA PARECE INDICAR QUE HAYA ELECCIONES GENERALES EN NOVIEMBRE

Hablamos ayer con el Representante Ricardo Campos. Es uno de los cien mil optimistas que se hacen amable a la vida sin contrariedades ni sinsabores. Campos, oteando el horizonte político, nos dijo:

—Todo está en calma y todo al propio tiempo está hecho. No creo que de aquí a Noviembre surja nada que modifique el panorama

COMO HARIAN LA OPOSICION LOS NACIONALISTAS

Ya ha quedado descartado que ninguna agitación exterior realizarán los nacionalistas. Uno de los más caracterizados elementos de esas fuerzas nos dijo ayer:

—Nosotros haremos la oposición, una oposición serena y cubana tan pronto se restablezca el Código Electoral, tal como primitivamente fué acordado por el General Crowder y por el Congreso. Mientras tanto habrá abstención general de participar en los movimientos de la opinión. Las sucesivas modificaciones introducidas por el Congreso desde 1922 a la fecha, han hecho imposible la formación de otros núcleos políticos con aspiraciones definidas, distintas de las existentes.

¿Cuándo ocurre ese fenómeno? Nadie es capaz de advertirlo, pero nosotros lo seguiremos esperando.

LA CRISIS DE LOS PRESUPUESTOS, EL VOTO DECONFIANZA Y LA PODA EN EL FRONDOSO ARBOL DE LA NOMINA

Los presupuestos nacionales están atravesando una grave crisis. Crisis de reajuste, de poda en el árbol frondoso de la nómina. Los propósitos de recortar la asignación, ya bastante pequeña de los empleados públicos, ha llevado el pavor a miles de hogares. Los financistas, patrióticamente, no ven otro remedio. Pero deja en todos un hálito de esperanza. los propósitos de los señores Daniel Compte y Marcelino Garriga, anunciando que la rebaja comenzará a hacerse por lo que hay de super abundante en los gastos del Estado: ejército y gastos de representación de los propios congresistas. Ultimamente, la certeza de que el Congreso otorga un voto de confianza al Ejecutivo para efectuar este reajuste, ha puesto un poco de tranquilidad en todos los espíritus...

SE ANUNCIAN CRECIDAS CESANTIAS EN LOTERIA, OBRAS PUBLICAS Y OTROS DEPARTAMENTOS

Durante la mañana de ayer se anunció que al finalizar este mes y aún antes de que expire con el mes de Junio el año económico, se realizarán numerosísimas cesantías en la Renta de Lotería, la Secretaría de Obras Públicas entre los jornaleros que cobran con cargo a la recaudación del Fondo Especial, o por lo que de este jugoso capítulo se obtiene y en otros Departamentos del Estado.

INQUIETUD ENTRE LOS EMPLEADOS MUNICIPALES

También ha puesto un poco de inquietud en los empleados municipales de la Habana, el anuncio de la rebaja del Presupuesto de gastos a seis millones y medio. Si en la época en que se halla más floreciente el Tesoro Municipal se hace este reajuste, ¿no habrá temores para los pobres empleados?

AGRUPACION LIBERAL ECONOMICA

Anoche en medio de una numerosa concurrencia que invadía la casa San Pedro No. 6, celebró sesión la importante Agrupación Liberal Económica de las Fuerzas Activas del país, compuesta en su mayoría de Industriales y Comerciantes.

Presidió la sesión el Presidente de la misma don Romualdo Negreira y Josende y el Secretario también de la misma, señor Don Leopoldo Menéndez.

Abierta la sesión se aprobó el acta anterior; seguidamente hizo uso de la palabra don Leopoldo Menéndez, quien explicó el fin por el cual se había creado dicha Agrupación hace tres años, con el fin de la continuación del ilustre Gneral Machado en la Gobernación del país, también la del Gobernador don Antonio Ruiz en el cargo que ocupa de Gustavo Parodi y del ilustre Comandante Dr Manuel Secades y Japón, a fin de lograr que estos formen parte del Gobierno del ilustre General Machado, a cuyo efecto de las pasadas elecciones la Agrupación en hombros sacó triunfante la candidatura de don Antonio Ruiz y de don Gustavo Parodi, no habiendo sacado al doctor Manuel Secades como deseábamos para el cargo de Alcalde Municipal, por evitar un rompimiento con las ambiciones de otros.

UNA FELICITACION

Propuso se felicitara al ilustre General Machado por el acierto que había tenido en designar para la Secretaría de Agricultura, Industria y Comercio al digno y experto General Molinet, por ser una esperanza en los actuales momentos por la crisis reinante en el país, como lo viene demostrando ya con la industria del tasajo, la iniciativa de los trenes de carga, para abastecer la Capital etc., etc.

Felicitar de la misma manera por el nombramiento de los Secretarios de Gobernación, Guerra y Marina, Generales Delgado y Rojas, de la misma manera la designación hecha a favor del Comisionado de Inmigración doctor Don Pedro Sánchez del Portal, persona esta de gran relieve y dotado de inteligencia que ha de demostrar con hechos su labor en tan importantes ramos como es el de Inmigración en cuanto a la Agricultura se refiere..

UN ACTO DE JUSTA REPARACION

Le siguió en turno don Romualdo Negreira, proponiendo que se pida para la Agrupación Liberal Económica por ser de justicia, la Sub Secretaría de Gobernación a fin de dignificar para la misma al inteligente hombre público Cte. Dr. Manuel Secades, ya que la Agrupación en las pasadas elecciones no pudo lograr la Alcaldía Municipal de la Habana para ir dentro de la mayor armonía, a las bases que el Partido Liberal, perjudicando sus derechos.

Y por último, propuso una comisión del seno de la Agrupación para visitar al General Machado, nuestro Presidente, y darle cuenta de los acuerdos tomados y ofrecerle incondicionalmente su concurso a su gran obra de regeneración.

La comisión la integran el Presidente de la misma, don Romualdo Negreira el Primer Vice-Presidente, doctor Leopoldo Oiz Ramos, el Secretario don Leopoldo Menéndez y los Vocales señores Alfonso Pérez Hussi y don Nicolás Menéndez Moreno y Don Maximino Fernández de Luarca.

Terminando esta reunión a las 9 y 30 p. m., con un viva a esta rica y floreciente Agrupación.

LA VELADA DE ESTA NOCHE EN HONOR DEL BRIGADIER CECILIO GONZALEZ

Por este medio tengo el honor de invitar, en nombre de la institución patriótica Columna de Defensa Nacional, a las autoridades, Veteranos de la Independencia, Emigrados Revolucionarios Cubanos, Instituciones Patrióticas y Culturales; Prensa y pueblo en general para la Sesión Solemne que se efectuará en la noche de hoy en los salones del Consejo Nacional de Veteranos de la Independencia, Villegas y Tejadillo, en memoria del gran cubano Brigadier Cecilio González.

En el mencionado acto harán uso de la palabra los Generales Generoso Campos Marquetti, Domingo Méndez Capote y señor Juan Gualberto Gómez.

Habana, Mayo 27 de 1928.

A. NAVARRETE.
Presidente

EL GENERAL ALEMAN ACEPTA EL HOMENAJE

Sr. Clemente Acosta Rubio.
Gervasio 16 altos.—Ciudad.
Distinguido señor:

Me refiero a su atenta carta donde me significa que se ha acordado por la Hermandad Liberal Nacional, ampliar el homenaje que se proponía realizar en honor de los señores Manuel Secades Japón y Rogerio Zayas Bazán, a los señores General Eusebio Hernández, General Manuel Delgado, doctor Viriato Gutiérrez y a mí.

Mucho les agradezco la distinción de que me han hecho objeto y acepto gustoso el honor que me confieren.

Aprovecho esta oportunidad para quedar de usted con la mayor consideración,

(firmado). **José B. Alemán.**

ESTADO DEL TIEMPO

El parte del Weather Bureau para hoy domingo

WASHINGTON, mayo 26. (UP). —El pronóstico del tiempo para el domingo 27 de mayo es el siguiente, según el Observatorio Meteorológico de esta capital:

Norte de la Costa Atlántica: Vientos moderados del Sur o Suroeste y cielo casi cubierto.

Centro de la Costa Atlántica: Vientos de suaves a moderados del Sur y Suroeste y cielo parcialmente cubierto.

Sur de la Costa Atlántica: Vientos moderados del Sur y Suroeste y cielo parcialmente cubierto.

Este del Golfo de México: Vientos moderados del Oeste y Suroeste y cielo generalmente despejado.

Oeste del Golfo de México: Vientos de suaves a variables y cielo generalmente despejado.

Mar Caribe y Paso de los Vientos: Vientos de suaves a moderados, del Nordeste, y cielo parcialmente cubierto, con lluvias locales en la región meridional.

Nota del medio día del sábado

Hay baja presión relativa en el Golfo de Méjico con buen tiempo y vientos flojos variables. En Cuba casi lo mismo con algunos nublados. En el Atlántico directamente al sur de las Bermudas existe alto barómetro y buen tiempo; y barómetro bajo con vientos frescos del Sur al Suroeste hacia el Oeste.

Pronóstico para el domingo: Isla: En general buen tiempo. Cielos parte nublados o nublados con turbonadas especialmente en mitad oriental. Vientos flojos a moderados variables.

Observatorio Nacional.

Según los datos reportados a la Secretaría de Comunicaciones por los Centros de Telégrafos, durante las 24 últimas horas llovió en los lugares siguientes:

PROVINCIA DE MATANZAS. Llovió poco en Alacranes.

PROVINCIA DE SANTA CLARA: Llovió — sin saberse cantidad exacta — en Centrales Dos Hermanas, San Francisco, San Agustín, Santa Catalina, Andreita y Caracas.

PROVINCIA DE CAMAGÜEY: Llovió poco en Lugareño.

PROVINCIA DE ORIENTE: Llovió poco en Sagua de Tánamo, Biram, Miranda, Central Almeida, Tiguabos, Caimanera, Central Hatillo, Palma Soriano, Central Palma, Central América, San Luis, Palmarito de Cauto, Mayarí, Felton, Marcane, Cueto, Veguitas, Yara, Cupey, Bueycito y Guisa; mucho en Omaja, Jiguaní, Santa Rita, Baire, Antilla, Alto Cedro, El Cobre, Preston, Auza, Dos Caminos, Maffo, San Pré, La Maya, Songo, Cristo, Jamaica, Guantánamo y Santiago.

En el resto de la Isla no llovió.

DE MARIANAO

UN HOMBRE MUERTO Y DOS HERIDOS GRAVES AL CHOCAR UN AUTO CONTRA UN ARBOL EN EL CAMINO DEL WAJAY

Fué motivado el accidente por haber el chauffeur entregado el timón a uno de los ocupantes.—Una anciana cayó en una fosa maura, al hundirse el piso en la finca "Bagatelle"

A las 5 y media de la tarde de hoy, salieron de la Finca "Milagros" en un chasí Dodge Brother, tres trabajadores guiando el auto en dirección al Wajay con idea de cambiar la cantidad de $60.00 en billetes por moneda fraccionaria, que les había entregado el encargado de la finca señor Celestino García, a Pedro Hernández, chauffeur que según pudo comprobarse le entregó el timón en la carretera a Ramón López Santa María, el que desde hace tiempo trataba de manejar; entusiasmado imprimió mayor velocidad al motor y al llegar a la curva "Milagros" se desvió chocando con un árbol del lado izquierdo, yendo a estrellarse contra otro del lado derecho, volcándose por tal motivo.

Los primeros auxilios.—Los primeros en llegar al lugar del accidente fueron los chauffeurs José Marrero y Eugenio Silveira que manejaban los autos marcados con los números 22777 y 23641, respectivamente, recogiendo y trasladando a los heridos al Centro de Socorros de este Término, donde se les prestaron los primeros auxilios por los doctores Enrique Anglé, Antonio Alzola, Guillermo Latorre y los practicantes Tomy Calves y Azcuy.

Los heridos.—Nómbranse los heridos, José López Santa María, natural de España, de 45 años de edad y vecino de la Finca "Milagros", en el Wajay, el que presentaba las heridas siguientes: una fuerte contusión en la región frontal con fractura del hueso, fractura de los huesos cuadrados de la nariz, una herida a colgajo en la región femoral hasta la labial posterior izquierda, falleciendo al ser colocado en la mesa de operaciones; Pedro Hernández y Hernández, natural del Calabazar, de veinte años y vecino de la calle 9, en el Wajay, quien presentaba una herida a colgajo al nivel de la rodilla derecha, otra en la región tibial derecha, contusiones y escoriaciones por el cuerpo, con fenómeno de shock traumático, siendo calificado su estado de gravedad; Jesús Martínez y Pérez, natural de Guatao, de 19 años de edad y vecino de General Nodarse, en el mismo pueblo; tenía fracturado el fémur por el tercio medio de la pierna derecha, tres heridas incisas en la cara, escoriaciones en el tórax y hombro derecho, encontrándose también en estado grave.

Actuación del Juzgado.—El doctor Julio Hernández Rojas, Juez de Instrucción, acompañado de su Secretario señor Puertas y el capitán Mansip iniciaron las diligencias tomándole declaración a varios trabajadores de la referida finca, pero ninguno de éstos pudo informar como ocurrió el percance.

Los lesionados Hernández y Rodríguez fueron trasladados al Hospital Calixto García para terminar su curación.

El cadáver de Santa María, al no ser reclamado por familiares ni amigos se condujo al depósito Municipal donde le será practicada mañana la autopsia.

Una anciana se cayó en una fosa de la finca "Bagatelle".—La anciana Virginia Nieto Osores, natural de España, de 56 años y con residencia en la calle de Desagüe, en la capital, se encontraba en los quehaceres de la cocina de la Quinta "Bagatelle", propiedad del Dr. Héctor de Saavedra, que actualmente se halla en los Estados Unidos cuando de improviso se hundieron cuatro losas del piso descendiendo la infeliz señora a una fosa maura.

A los gritos de auxilio de los criados, se personó—en aquel lugar el vecino Eustasio Pérez y Rodríguez, natural de la Habana, de 42 años, con domicilio en la calle Vecinal 4, Curazao, quien ayudado por los sirvientes, bajó al fondo de la fosa amarrando a la Nieto y en los momentos que libertaba de la misma tuvo tan mala suerte que se desprendió un ladrillo del borde de la fosa cayéndole en la cabeza y causándole una herida contusa en la región frontal derecha, de carácter menos grave, de la que fué asistida en la Casa de Socorros por el Dr. Latorre, mientras era asistida la señora Nieto por el doctor Arzola, apreciándole la fractura completa complicada de la tibia izquierda por su tercio superior, con síntomas de asfixia por sumersión, siendo su estado gravísimo por lo que se trasladó con muchas precauciones en una ambulancia al Hospital Calixto García.

El señor Juez de Instrucción doctor Rojas, le tomó declaración a Andrés Alonje de la Huelga, vecino de dicha Quinta, el que manifestó los hechos conforme los narramos.

Tres obreros lesionados en un derrumbe.—Esta mañana estuvieron a punto de perecer aplastados, al desprenderse una plancha monolítica de concreto, tres obreros que se encontraban terminando de arreglar la azotea de la casa de dos pisos sita en la calzada Real número 203, en este pueblo, resultando uno de ellos herido de gravedad y los otros leves.

Los lesionados fueron conducidos inmediatamente al Centro de Socorros, siendo asistidos por el facultativo de guardia doctor Antonio Granda, auxiliado del practicante Galves.

Nómbranse ellos: Ildefonso Rodríguez, natural de España, 47 años de edad y vecino de San Benigno número 1, Jesús del Monte quien presentaba la fractura y hundimiento suparietal y múltiples contusiones diseminadas por el cuerpo, siendo su estado de suma gravedad; Francisco Carreño Alvarez, natural de la Habana, de 27 años y vecino de Real 230, y Antonio Menéndez de 22 años, con residencia en Animas 13, en la Habana; estos dos individuos presentaban heridas de carácter leve.

El sargento la Portilla se constituyó en dicho centro benéfico tomándole declaración a los heridos los que manifestaron que el accidente había sido casual.

A. Martínez, Corresponsal.

Edición Extraordinaria en Rotograbado Dedicada a
SANTA CLARA
Jueves 31 de Mayo de 1928
Constará de 150 fotografías comparando gráficamente el progreso alcanzado por la Provincia de Santa Clara en los últimos tres años, o lo que es lo mismo:
Santa Clara de ayer, Santa Clara de hoy
Se compondrá de 32 páginas con el mismo formato de nuestra revista de los jueves y será repartido gratis a los suscriptores del DIARIO DE LA MARINA.
Los números a la venta costarán, como de costumbre, 5 cts. cada ejemplar.
Rogamos a nuestros agentes en Santa Clara se sirvan hacer sus pedidos con la debida anticipación, pues de lo contrario nos veremos imposibilitados de servirlos.

EL GOBERNADOR RUIZ REUNIO AYER A LOS ALCALDES DE LA PROVINCIA TRATANDO DE IMPORTANTES ASUNTOS

"Trabajo y moralidad" fueron las pautas sugeridas en la reunión de ayer, encaminada a buscar soluciones a la honda crisis económica que se viene sintiendo en el interior

El señor Antonio Ruiz, Gobernador de la Provincia, atento a los clamorosos mensajes que de varios términos municipales de ésta ha recibido en días pasados en que se pedía urgente cooperación al empeño de remediar la situación de penuria reflejada en las comunicaciones de los respectivos Alcaldes, acordó celebrar un pertinente cambio de impresiones y arbitrar soluciones prácticas a tan angustioso problema: el de "los sin trabajo".

A la par, la reiteración harto explícita del Gobierno del General Machado de intensificar la tesonera campaña de moralización a que se consagra hízole inferir la necesidad de buscar un acorde pensamiento y acción semejante en todos los términos municipales de la provincia, mediante un programa a tono con la orientación que les brinda la actuación gubernamental.

Bajo ese doble lema: "Trabajo y Moralidad" se efectuó ayer la reunión convocada — según oportunamente informamos — por el señor Antonio Ruiz, nuestra primera autoridad provincial.

Alcaldes que asistieron. — A la llamada telegráfica del señor Gobernador, acudieron ayer mañana al despacho oficial del Palacio de Balboa, los siguientes Alcaldes Municipales:

Comandante Ignacio Castro, de Santiago de las Vegas; doctor Ricardo Morejón, de La Salud; Coronel José Acosta, de San Antonio de las Vegas; doctor Fernando Bosch, de Regla; doctor Eduardo Rivero, de San Antonio de los Baños; Joaquín Masip, de Guanabacoa; Carlos Nardo, de Bauta; Miguel A. Castro, de Caimito del Guayabal; Lorenzo Falcón, de Güira de Melena; Pedro P. Mestre, de San José de las Lajas; José Díaz Valdivia, de Güines; Coronel José Valera, de San Nicolás; Lázaro Fraga, de Nueva Paz; Ramón Llorca Soto, de Isla de Pinos; José M. Acosta, de Aguacate; Adolfo Fundora, de Santa María del Rosario; José A. Valera, de Madruga y Francisco Ruiz, de Melena del Sur.

Dejaron de concurrir, amén del de la Capital, los alcaldes de Quivicán, Alquízar, Batabanó y Marianao, que excusaron su ausencia.

Cooperación moralizadora. — Ejecución de obras públicas. — Después de un cordial saludo a los Alcaldes asistentes a esta reunión, el señor Ruiz rogó al Secretario General de la Administración Provincial, señor Ernesto López, diera lectura a varias recientes circulares de la Secretaría de Gobernación, reiterativas de los anhelos moralizadores a que se consagra el Gobierno del General Machado, declarando que por la celosa cooperación observada en todos los términos municipales de esta provincia le complacía informarles de la satisfacción del Jefe del Estado, a la que se unía la suya, explicando la conveniencia de hacer aún más intensa dicha labor moralizadora, especialmente contra los vicios que degeneran o depauperan la sociedad que los soporta.

Seguidamente se trató, a petición expresa del señor Ruiz, de la situación económica de cada uno de los términos municipales de esta provincia acordándose en cada caso concreto las obras públicas que han de ser solicitadas del Gobierno, así como aquellas posibles de ejecutar, cumpliendo acuerdos del Consejo de la Provincia, a fin de remediar con la urgencia posible la falta de trabajo que padecen algunos vecindarios.

Como apostilla, extendióse el cambio de impresiones a la manera de evitar que la inclusión de los créditos para sueldos a Concejales se realice de manera que no se motive el veto que exige la falta de precisión legal pertinente, señalando el señor Ruiz el buen ejemplo del Ayuntamiento de Isla de Pinos, que decidió incluir dichas consignaciones en el presupuesto de 1929-1930.

Finalmente el señor Ruiz expresó a los reunidos su reconocimiento por la presteza con que habían acudido a su invitación, demostrando así su celo administrativo y positivo desvelo por los intereses de sus términos, al par que ratificaban su identificación con las elevadas miras gubernamentales del Honorable señor Presidente de la República.

TRATABA DE HUIR UN VENDEDOR DE BILLETES FALSOS

Tenía prestada fianza de mil pesos y trataba de embarcar para el extranjero

El agente de la Judicial señor Julián Trujillo, prestó un buen servicio ayer, deteniendo en uno de los espigones del Muelle de Santa Clara a Bonik Kprun, que se encuentra procesado por expendición de billetes falsos, con fianza de mil pesos, prestada por la compañía "El Sol de Cuba", y que trataba de huir de Cuba, valiéndose para ello de un pasaporte falso expedido a nombre de Boruch Kalmnowitz, pasaporte que ocupó el agente señor Trujillo en la denunciada presentada a la Judicial por el doctor Jacinto del Valle, letrado de la compañía de fianza referida, se afirmaba también que al huir se llevaría en la maleta productos químicos y troqueles de billetes para hacerlos desaparecer, no habiéndosele encontrado ni líquidos ni troqueles al detenerle.

Lesionado al chocar una guagua con un motor de la Havana Central. —En el Hospital Calixto García se encuentra Felipe Juanes, que viajando en un omnibus, fué lesionado gravemente al chocar el omnibus en que viajaba con un motor de la Havana Central, que estaba dando "cortes" en el crucero de Marianao.

Otro lesionado.—El empleado de los Ferrocarriles Unidos Julio Roja Parra, fué asistido en la Policlínica Nacional de contusiones graves que sufrió al caerse de una cigüeña en que viajaba cerca del paradero de Luyanó.

AGUA PLUTO
EL PURGANTE NATURAL DE LAS AMERICAS

LA MAYOR
32 EDIFICIOS
600 EMPLEADOS
SARRÁ
DROGUERIA
ABIERTA TODOS LOS DIAS
TODA LA NOCHE LOS MARTES

19 PENADOS DE ORIENTE SALEN PARA PRESIDIO

Ingresaron en la cárcel dos mujeres acusadas de infanticidio cometido hace algunos años

SANTIAGO DE CUBA, Mayo 26.—DIARIO, Habana. — Hoy ingresaron en la Cárcel de esta ciudad, a disposición de la Audiencia Eugenia Duany y Rosario Benítez, procesadas por infanticidio, hecho ocurrido en Palma Soriano hace varios años y que fué denunciado por una menor.

Para el Presidio. — Mañana serán conducidos desde esta ciudad hasta el Presidio de Isla de Pinos, diez y nueve penados, de los cuales trece han sido condenados por el delito de robo, cuatro por hurto, uno por estafa y otro por homicidio.

En el grupo de penados va otro que vino a esta ciudad para comparecer en un juicio ante la Audiencia de esta provincia.

Vapores llegados. — Hoy entraron en el puerto de Santiago de Cuba carios vapores de travesía, uno procedente de Halifax, con un cargamento de bacalao y papas, y otro de Nueva York con carga general. Ambos buques terminaron sus labores de descarga esta misma tarde.

En horas de la tarde salieron cuatro barcos, entre ellos el Guantánamo con carga y pasajeros para Santo Domingo. — **Soto, Corresponsal.**

FARMACIAS DE TURNO

DOMINGO

Dirección	Teléfonos
HABANA	
Monserrate 8	A-2421
Monserrate y Tte. Rey	M-3913
O'Reilly 32	M-7109
Galiano 41	A-4224
Colón 40	A-8525
Monte 181	M-2003
M. Morúa Delgado 43	A-7453
San Rafael 62	A-2843
General Aguirre 19	A-8422
Sitios 93	A-2508
San Nicolás 229	A-2088
Someruelos 26	A-2002
Marta Abreu 44	A-8720
Padre Varela y Zenea	U-5676
Salud 173	U-2895
San Rafael y Hospital	U-4869
Monte 347	M-7790
Romay 55-A	M-1704
Infanta y Príncipe	U-1273
Virtudes 173	U-4973
Cuba 128	M-7736
San Lázaro 337	U-4190
Ave. Menocal 6 tel.	A-5660
VEDADO	
Calzada entre Paseo y 2	F-1074
23 No. 458 entre 8 y 10	F-3261
Ave. Wilson 131 el 10 y 18	F4838
Calle 17 entre E y F	F-1110
Calle 17 esquina a 26	F-1711
23 esquina a J	F-4222
VIBORA	
Sta. Catalina y Cortina	I-2086
Porvenir y Concepción	I-2306
10 de Octubre 557	I-2606
Pocito y Reyes	X-2151
10 de Octubre y Josefina	I-1202
JESUS DEL MONTE Y SANTOS SUAREZ	
Zapotes 24	I-2222
10 de Octubre 280	I-2378
Flores y Zapote	I-2730
Quiroga y Delicias	I-1212
LUYANO	
Calzada de Concha 4	I-2900
Calzada de Luyanó 211	I-3016
CERRO	
Calzada del Cerro 558	I-1347

NOTA: Este grupo deberá prestar el servicio público todo el día y la noche de los domingos siguientes: Marzo 4; Abril 15; Mayo 27; Junio 8; Agosto 19; Septiembre 30; Noviembre 21; Diciembre 23.

M.E.C.D. 2016

SECCION 2ª

QUEJAS DE SUSCRIPTORES
Departamento Central: Habana, M-3494.
Agencias: Cerro y Jesús del Monte, I-1994.
Marianao, Columbia, Almendares, Buen Retiro, Quemados y Pogolotti, FO-7090.

DIARIO DE LA MARINA

SUSCRIPTORES
Para anuncios económicos en horas de oficina llame a los teléfonos M-3378 y A-1015. Para suscribirse llame al M-8404.

SECCION 2ª

AÑO XCVI — LA HABANA, DOMINGO, 27 DE MAYO DE 1928 — PAGINA DIECISIETE

EN LA COSTA DALMATA SON ASALTADOS Y SAQUEADOS LOS CONSULADOS Y TIENDAS ITALIANOS

LAS DEPREDACIONES FUERON HECHAS POR UNA TURBA FORMADA POR DOS MIL PERSONAS, CONTRA EL TRATADO

Estos hechos—que han motivado la petición de explicaciones terminantes por parte de Italia—ocurrieron en las ciudades de Spalato, Sebenico y Laibach.—Contra manifestación

VIENA, Mayo 26. (UP).—Los periódicos de esta capital dicen que una turba formada por dos mil personas ha asaltado hoy el Consulado y la Sociedad Nacional Italiana en Spalato, Yugoeslavia, destruyendo todos los muebles.

Los alborotadores recorrieron después las tiendas de nombres italianos, las invadieron, se apoderaron de las mercancías y echaron estas a la calle. El Gobierno ordenó a la gendarmería de todo el distrito que se concentrase en Spalato, donde continuaba el saqueo.

Otros despachos informan de hechos semejantes en Sebenico y Laibach. Todo ello ha sido originado por el disgusto del pueblo contra el Tratado yugoeslavo-italiano y la opresión de los compatriotas en suelo de Italia.

En Sebenico una multitud destrozó las ventanas del Consulado y la policía tuvo mucha dificultad para salvar al Cónsul y a su esposa.

En Laibach los estudiantes universitarios pretendieron quemar la bandera italiana. La policía salvó el pabellón en peligro.

Un despacho dice que todos los desórdenes han sido causados a consecuencia de un Congreso de Veteranos Italianos de la Gran Guerra, en el que se dijo que dentro de un año Italia será dueña de toda la costa dálmata. Ha sido en poblaciones de ésta donde ocurrieron los disturbios.

ITALIA PIDE EXPLICACIONES TERMINANTES

ROMA, Mayo 26. (UP).—El Ministro de Italia en Belgrado ha recibido instrucciones para solicitar del Gobierno yugoeslavo una satisfacción terminante y reparaciones por las manifestaciones anti-italianas en Sebenico, Dalmacia.

LOS ESTUDIANTES ITALIANOS EN CONTRA-MANIFESTACION

ROMA, Mayo 26. (SR).— Millares de estudiantes italianos desfilaron hoy en manifestación monstruo, protestando contra los sucesos de Insbruck, pasando frente al Palacio Chigi, pero el Premier Mussolini no acudió al balcón, como ellos esperaban.

EL TRATADO MULTILATERAL CONTRA LA GUERRA

WASHINGTON, mayo 26. UP.—La aprobación por el Japón del plan de los Estados Unidos para concertar un tratado internacional, sin reservas, declarando ilegal la guerra, ha dado fin a la primera fase de esta ardua cuestión.

La próxima, según las indicaciones, será la presentación a las potencias del tratado original norte-americano, probablemente algo alterado, con la indicación de que considerando que todos han sancionado este proyecto en principio, los Estados Unidos no ven el motivo para que un convenio basado en aquél no sea firmado por todas las naciones.

En Washington se cree que sólo queda un obstáculo. Tanto Inglaterra como Francia han pedido un convenio formal que disponga que los Estados signatarios recuperarán su libertad en el caso de que alguna de las partes viole el tratado. Una nueva nota norteamericana puede responder a esta condición, explicando que como principio de derecho internacional los signatarios recobrarían su libertad de acción en el caso de una guerra que envolviese a cualquiera de ellos. Se da alguna consideración, sin embargo, a la proposición de que el problema sea resuelto mediante la inclusión en el proyecto de una disposición que fije que los signatarios quedarán en libertad de procedimiento, en la forma que crean conveniente, para con cualquiera de las partes que se vea envuelta en una guerra, haciéndose de esa manera innecesario definir la violación o la agresión.

EL ESTADO ANORMAL DE OPULENCIA EXCESIVA EN LOS ESTADOS UNIDOS PUEDE DAR LUGAR A UN ESTALLIDO

La estructura financiera de Norteamérica, completamente "orificada" no podrá subsistir mucho tiempo en esas condiciones y los estallidos pueden repercutir en el mundo

(NOTAS MUNDIALES DE ACTUALIDAD, EN CABLES CONDENSADOS, DE LA "PLATA EXCHANGE")

(Notas mundiales en cables condensados, del Servicio Plata Exchange)

Hay síntomas que son denunciadores de un estado anormal de opulencia excesiva en la estructura financiera de los Estados Unidos, que no podrá durar por largo tiempo. Pidamos que su desaparición no produzca estallidos de honda repercusión universal.

De unos pocos de periódicos neoyorquinos de un solo día, hemos entresacado los siguientes epígrafes, que revelan la "oritis" agudísima a que nos referimos:

"Las nuevas inscripciones en la Bolsa de Nueva York ascendieron a $5.547.957.850 en 1927".

"La nueva fusión de intereses del acero comprende un capital de 400 millones de pesos".

"El consumo nacional de dulces en 1927 fué de $258.251.000".

"Los bancos aumentaron su capital social en $135.000.000 en 1927".

"La herencia de una dama, tasada en $107.000.000".

"Uno de los magnatas del cinematógrafo compra una cadena de teatros por valor de cien millones de pesos".

"Los bancos retiran 20 millones de pesos del mercado local".

"Las autoridades del Estado de Florida se incautan de 18 millones de depósitos de los bancos".

"Una compañía de seguros de crédito pagó en el pasado año 12 millones 294.062 pesos por transacciones deshonestas".

"Para hoy, nuevo proyecto financiero de once millones de pesos.

"La armada ordena diez millones de pesos en aeroplanos".

"Teapot Dome da una garantía de ocho millones de pesos.

"Hoboken reclama tres millones quinientos mil pesos del gobierno federal".

"Regalo de un millón seiscientos mil pesos a la Universidad de Cornell".

"La Universidad de Harvard gastará un millón de pesos en un estadío".

Algodón francés.—En 1927 se cultivaron en Argelia 30.000 acres de algodón que rindieron una cosecha de 2.800.000 libras.

Ferrocarriles subterráneos. — Las ciudades italianas Nápoles y Milán han empezado la construcción de ferrocarriles subterráneos.

Trenes rusos. — En tren expreso transiberiano emplea 242 horas y 40 minutos en su recorrido de 9.500 kilómetros de Moscú a Vladivostok.

Estación aérea. — El aeródromo de Croydon, Inglaterra, ocupa 400 acres de terreno y costó $1,335,000. La torre mayor, visible a 50 millas de distancia, es de 80 pies de alto y la luz de su faro es de 750,000 bujías. El aterrizaje se hace tan fácil de día como de noche. Tiene hangares para 48 máquinas.

Sociedad polar. — La Sociedad de Investigaciones del Polo Norte, de Berlín, está terminando de recoger los $2,500,000 para la fabricación del zeppelín en que viajarán los exploradores europeos.

Petróleo ruso. — Un sindicato de Nueva York ha prestado $25,000,000 a la compañía monopolista del petróleo de Rusia para facilitarle sus operaciones en Asia, Africa y Europa.

De Berlín a Teherán. — Hay una línea aérea, quizás la segunda en importancia en el mundo, que enlaza Berlín, Alemania, con Teherán, Persia, atravesando Moscú, Kharkov, Rostov y Bakú. Desde Bakú a Teherán dicha línea atraviesa el mar Caspio.

Varias notas. — En 1927 adquirieron la ciudadanía francesa 84,058 extranjeros.

—La producción de seda francesa de 1927 alcanzó 85,200,969 francos.

—En 1927 hubo 4,444 robos de automóviles en la ciudad de N. York.

—En 1929 se celebrará en Rusia el primer centenario del natalicio del gran escritor León Tolstoy.

—Un Salmón de 52 libras fué vendido en 615 francos en Saint Nazaire, Francia.

—En Moscú funcionan 18,794 tiendas de sociedades cooperativas.

El Caudillo del Norte de China, Chang-Tso-Lin Anuncia Victorias Decisivas Obtenidas Contra los Nacionalistas

DE ESTE MODO DICE AQUEL QUE SE HA ELIMINADO TODA AMENAZA CERCANA DE SUS ENEMIGOS CONTRA LA CAPITAL

Siempre ha ocurrido así: cuando el astuto caudillo chino Chang-Tso-Lin ha creído que los nacionalistas habían ido bastante lejos de sus bases, lanzó contra ellos sus tropas

PEKIN, Mayo 26 (U).—El mariscal Chang-Tso Lin, caudillo del Norte de China, ha anunciado hoy victorias decisivas en un largo frente de batalla, con las cuales se ha eliminado toda amenaza contra Pekín, hacia la cual marchan los ejércitos nacionalistas. Chang anunció en su día que defendería Pekín contra los nacionalistas, si éstos no aceptan sus dos ofertas para poner fin a la lucha y así acabar con la excusa del Japón para intervenir en los asuntos interiores de China.

El astuto caudillo manchuriano reunió sus fuerzas en una línea elástica de 160 kilómetros de longitud y a la misma distancia al Sur de Pekín.

Las primeras noticias decían que las avanzadas nacionalistas ya estaban combatiendo con la vanguardia norteña. Pero hoy llegaron informes más completos de los choques, aunque en forma reglamentaria. En ellos Chang declara haber triunfado en la batalla por Pekín, aunque no se tiene confirmación de lo que dice; pero si en verdad ha derrotado a los nacionalistas a distancia de sus bases y con escasos medios de comunicación, esas noticias serían idénticas a las trasmitidas después de cada embestida de los cantoneses en los cinco años de guerra civil china.

Siempre ha ocurrido así: cuando el mariscal Chang ha creído que la línea nacionalista había avanzado demasiado lejos, para poder pelear con efectividad, ha lanzado su ataque a fondo, y con gran rapidez, destrozando a sus enemigos.

LAS TROPAS DE JAPON EN SHANTUNG

SHANGHAI, Mayo 26 (UP).—Ayer desembarcaron tres mil soldados japoneses más en Tsingtao y Shantung, siendo ahora cuatro mil quinientos con veintiún cañones y nueve aeroplanos. El comandante japonés ha pedido a las tropas chinas norteñas que se mantengan a veinte kilómetros de esas dos ciudades.

$82,500,000 PARA NUEVOS CAMINOS EN NORTE-AMERICA

WASHINGTON, mayo 26, (UP.) — El Presidente Coolidge ha firmado hoy una ley concediendo un crédito anual de $75,000,000 en 1930 y 1931 para continuar la subvención del Gobierno federal al programa de carreteras, cuyo objeto principal es dotar a todos los Estados de la Unión de un kilometraje dado de carreteras.

También firmó el Presidente Coolidge otra ley destinando un crédito de $7,500,000 para la construcción de caminos y senderos a través de los bosques del Estado.

RADIOTELEFONIA ENTRE ALEMANIA Y LA ARGENTINA

De Berlín a París, utilizando uno de los últimos coches de caballos que quedan en Berlín

BERLIN, mayo 26. (SR) Con magnífico éxito se han realizado las pruebas radiotelefónicas entre Alemania y la Argentina oyéndose las trasmisiones con absoluta claridad a una distancia de doce mil kilómetros, utilizando el sistema de ondas cortas en una longitud de 14.84 metros, lo que permite utilizarla tanto de día como de noche.

Como el método empleado resulta más económico que el de la Landres-New York, la Compañía Telefunken espera poder ofrecer una tarifa mucho más reducida para las comunicaciones Berlin-Buenos Aires, a pesar de que es exactamente el doble de la distancia.

También están activándose las instalaciones de los aparatos transmisores y receptores para la conexión Río Janeiro-Berlín.

DE BERLIN A PARIS EN COCHE DE CABALLOS

BERLIN, mayo 26. (SR) Uno de los últimos vehículos de alquiler tirados por caballos que aun circulan por las calles berlinesas, guiado por el cochero nombrado Hartmann, se propone cubrir la distancia Berlin-Paris con su vehículo, habiendo llegado hoy a Verdún sin novedad.

LISTA TOTAL DE TRIPULANTES QUE LLEVA EL 'ITALIA'

El vapor ártico noruego "Hobby" se estaba preparando anoche para ir en busca del "Italia"

KINGS BAY, Isla de Spitzberg, mayo 26, (UP.) — A bordo del dirigible "Italia" están los siguientes tripulantes:

General Umberto Nobile, diseñador, constructor y comandante de la nave aérea.

Padre Gianfresceschi, capellán.

Capitán Adalberto Mariano, capitán Filipo Zappi, teniente Alfredo Viglieri, de la Real Armada Italiana.

Natale Cecioni, primer mecánico.

Ettore Arduino, Attilio Caratti, Vincenzo Pomella y Calisto Ciocca, mecánicos.

Giuseppe Biagi, operador telegrafista.

Felipe Troiani, ingeniero aeronáutico.

Profesor Aldo Pontremolli, físico.

Finn Malmgren, sueco, meteórologo.

Profesor Behounek, de Checo-Eslovaquia, radiologista.

Renato Elessandri, equipador aeronáutico.

Además de la tripulación, va en el dirigible Ugo Lago, corresponsal del periódico "Popolo d'Italia", de Milán.

UN HIDROPLANO EXPLORADOR

COPENHAGUE, mayo 26, (UP.)— Un despacho de Oslo dice esta noche que en una conferencia celebrada en la Legación de Italia se ha resuelto enviar un hidroplano desde de Kings Bay, Spitzberg, para buscar el dirigible "Italia".

EL "HOBBY" EN BUSCA DEL "ITALIA"

TROMSOE, Noruega, mayo 26.— (UP). — El vapor ártico noruego "Hobby" se estaba preparando esta noche para dirigirse en auxilio del dirigible "Italia".

El "Hobby" saldrá de este puerto hacia las costas septentrinales de Spitzbergen, el domingo por la mañana. En ese lugar se vió por última vez al "Italia". Construído para prestar servicios en los mares árticos, el "Hobby" hace la travesía entre Tromsoe y Kings Bay.

Se Ha Pedido..

Viene de la PRIMERA página

obstáculos insuperables para su desenvolvimiento, según viene ocurriendo.

LA PROPOSICION DE LEY

—Mi proyecto modifica el artículo 216 de la Ley Orgánica de los Municipios y establece que el impuesto por la expedición para el consumo inmediato de vinos, licores, aguardientes y bebidas espirituosas, será cobrado trimestralmente.

EL GRAVAMEN SOBRE CONSUMO

—El artículo 144 dirá así: El impuesto de patentes grava únicamente la venta de esas bebidas para el consumo inmediato, entendiéndose por tal el que se realiza sin intermediario entre el vendedor y el consumidor.

EL DIEZ POR CIENTO DE RECARGO

—El artículo 206 dirá así: Vencido el plazo que el Ayuntamiento hubiera señalado para el pago voluntario del impuesto de Patentes sobre la Expedición para consumo inmediato de vinos, licores y aguardientes, el Tesorero notificará a los deudores morosos por ese concepto que quedan incursos en el recargo del diez por ciento. Inmediatamente se iniciará la vía de apremio conforme se establece en el capítulo IV del presente título.

EL CELEBRE CABECILLA MEJICANO "CATORCE" TUVO SITIADA DURANTE UN DIA LA CIUDAD DE MANZANILLO

Los defensores de la ciudad y puerto, aunque escasos en número, resistieron las acometidas hasta la llegada de refuerzos. Asegúrase que murió el general rebelde "El degollado"

CIUDAD MEXICO, mayo 26. (SR) La ciudad y puerto de Manzanillo en la costa del Pacífico fueron asaltadas hoy por los rebeldes, durando el combate de las siete de la mañana a las cuatro de la tarde.

A pesar del corto número de los defensores, pudieron mantenerse hasta la llegada de los refuerzos, que dicidieron la situación en favor de las tropas federales.

Al tenerse noticias del intento, salieron de Colima varios contingentes al mando del General Charis, que batió al núcleo, mandado por el célebre cabecilla Catorce, obligándolo a retirarse en derrota. El transporte de guerra "Progreso" anclada en bahía cooperó eficazmente a la defensa de la plaza, al igual que los del resguardo marítimo, autoridades municipales y vecinos.

Horas más tarde, llegó a Manzanillo el gobernador del Estado de Colima, Laureano Cervantes, que dictó enérgicas medidas para establecer el orden, que a última hora quedó normalizado.

Dícese que en la acción murieron el general rebelde conocido por "El Degollado" y otro cuyo nombre no se ha dado todavía a conocer.

CONCURSO DE ORATORIA EN MEXICO

CIUDAD MEXICO, mayo 26 (SR) La Cámara Nacional de Comercio ha concedido una hermosa medalla de oro como primer premio al estudiante que triunfe en el Distrito Federal en las pruebas eliminatorias del cuarto concurso de oratoria que patrocina el periódico "El Universal". Esas pruebas se llevarán a cabo el día primero de Junio y el gobernador del Distrito Lcdo. Villa Michel, dará otro premio al estudiante que resulte vencedor.

NUEVO TRUST PETROLERO

CIUDAD MEXICO, mayo 26. (SR) El órgano de publicidad de la Confederación de Cámaras de Comercio e Industrias de esta capital informa la formación de un nuevo trustt petrolero integrado por la Texas Company y la California Petroleum Company, constituyendo un capital de quinientos veinte y un millones de dólares, parte del cual se empleará en desarrollar las explotaciones en México.

Por otra parte, anúnciase que ayer brotó un pozo de petroleo en la Hacienda de Aragón, Guadalupe Hidalgo, inmediato a esta Capital asegurándose que el aceite es de superior calidad y en gran cantidad.

LOS AUTONOMISTAS NICARAGÜENSES

SAN SALVADOR, mayo 26. (SR). Los diarios centro-americanos publican el manifiesto del nuevo partido que se titula autonomista nicaragüense desligado de los liberales y conservadores que tienen compromisos con el Gobierno de los Estados Unidos. Firman el documento José Dolores Estrada, ex-presidente de la República y personalidades de uno y otro partido.

LA HACIENDA COSTARRICENSE

SAN JOSE, Costa Rica, mayo 26. (SR) El Gobierno anterior entregó al que ahora entra en funciones cuatro millones de pesos como saldo disponible despues de cubiertas todas las obligaciones.

DR. J. JUSTIN FRANCO
Licenciado en leyes de la Universidad de Columbia; Doctor en Derecho de la Universidad de la Habana; admitido al ejercicio ante los Tribunales de la República de Cuba y del estado de New York; Notario Público del Distrito Notarial de New York.
NOTARIA Y BUFETE
WOOLWORTH BUILDING, 233 Broadway.
Cable: Frajus. Tel. Whitehal 6613.
NEW YORK CITY.

HOTEL ALAMAC
Broadway esquina a calle 71.
New York
EL HOTEL PREDILECTO DE LOS CUBANOS Y DE LOS HISPANOS EN GENERAL
Es modernísimo, elegante, económico, a prueba de fuego y está en el corazón de Nueva York cerca de todas partes. Su "chic hispano" es insuperable e inconfundible.
Tres Restaurants, incluso el famoso CONGO ROOF en el vigésimo piso donde se baila diariamente.
Cocina Americana y Española, table d'hote y a la carta. Los precios del Alamac al alcance de todos, son los siguientes:
TODOS CON BAÑO Y DUCHA — Cuarto sencillo para uno, $4.00. Para 2 personas: $6. Cuarto doble, para 1 o 2, $8. Por mes: $150.
Departamentos de sala, un cuarto y baño y ducha, desde $200.00 al mes.
Hay también departamentos con tres o cuatro alcobas, además de la sala y con tres baños, a precios de verano.
Intérpretes y sirvientes de habla española.
Atención especial a la clientela hispana.
¿VA USTED A EUROPA?
Diríjase antes a la OPENROAD TRAVEL SERVICE, oficinas en el Hotel Alamac; son representantes autorizados de las principales Compañías Navieras. La Openroad Travel Service, le facilita el medio de hacer su viaje cómodo.
Los precios de pasajes son EXACTAMENTE los que rigen en las Compañías de Vapores, siendo todo el servicio de la OPENROAD COMPLETAMENTE GRATIS. Oficinas en Londres y París.
Dirección a
ANTONIO AGUERO
GERENTE HISPANO
Hotel Alamac, Broadway
and 71 th. St.
NEW YORK

ASCÉINE
Laboratorios O. ROLLAND
LYON (Francia)

Neuralgias, Jaquecas, Gripe, Ciática, Reumatismos y todo dolor
Dos comprimidos tragados o disueltos en un poco de agua alivian inmediatamente.
De venta en todas las farmacias

Los componentes naturales medicinales del JABON de
"LA TOJA"
asegura, al que lo usa, un perfecto estado saludable de la piel. - Elimina las impurezas. Embellece el rostro.

PRESIDENTES
GENERALES
Nº 10 — Nº 1
GENERALES
MONTERREYES

PETROLEO PERSA

TEHERAN, Mayo 26. (SR).—Otra gran adición a la producción mundial de petróleo se ha reportado desde el Irak, sector de los campos de Naftkhaneh donde ya hay dos de los mayores del mundo produciendo uno 140-000 y otro de 300.000 galones diariamente, estando todos bajo el control de la Standard Oil Company.

LA CRISIS POLITICA EN GRECIA

ATENAS, Mayo 26. (SR).—Continúan las negociaciones para la formación de un Gabinete de coalición, habiéndose reunido la asamblea del partido liberal.

Venizelos, de quien se supone que puede formar el nuevo Gobierno, hizo una declaración respecto a su regreso a la arena política. Dice que sus oponentes podrán desear la paz interna, pero que no han reconocido la república y serán eliminados de la dirección del partido y tendrán que salir de Grecia para bien de todos. Añadió que la persistencia de los citados rehusando reconocer la forma republicana le hizo pensar en que su regreso a la actividad política era imperativa.

UNOS BANDIDOS

DEIGHTON, Kansas, Mayo 26. (SR).—Toda la población se ha sentido sacudida por la brutal forma en que unos bandidos dieron muerte al médico del pueblo anoche, cuando venían huyendo de Colorado donde habían matado a dos agentes de la policía y al Jefe del Banco Lamar en el curso de un robo. Al encontrarse en la carretera le pidieron que se apeara para que asistiera a uno de ellos que venía herido, y después de hacerlo le dispararon un tiro y huyeron en su automóvil.

EL HOMENAJE AL EX-ALCALDE DE CHANTADA

Le fué tributado ayer y a él concurrieron representaciones de todas las clases sociales

Anoche, en el gran hotel Fenix, de Concordia y Belascoaín, los del Partido Judicial de Chantada tributaron un brillante homenaje a su culto paisano el ex-alcalde de dicho término, señor Jesús Fernández, ciudadano caballeroso y alcalde ejemplar.

Lo presidieron el señor Jesús Fernández Taboada, rodeado de Don Camilo Fernández, Lorenzo Fernández Hermo, Senador de la República; Rogelio Caramés, en representación del Gobierno Provincial; León Brunes, en representación del Senador Alberto Barreras; Francisco Cimadevilla, Redactor de "La Nación" de Madrid; Eladio Fernández Taboada; Agustín Varcalce, de la firma Varcalce y Cía., Luis Reinante Lozada, secretario del Partido Judicial de Chantada; Antonio López, propietario del restaurant Ambos Mundos; Juan Veiga Oses; José González; Veraldo Prendes por El Mundo Jesús Sanchez Viena; Rafael Piñeiro por "La Lucha"; Eduardo Marzoa por El Imparcial; José Sánchez Brea por El Ideal Gallego, Manuel Baamonde ex-Presidente del Centro Gallego; José Bargueiras presidente de la Asamblea de Apoderados del Centro Gallego; Jesús Cendan, presidente de la Unión Villalbesa; José García Terreiro, vicepresidente del Deportivo Centro Gallego; doctor Diaz Pereiro, Notario del Consulado General de España; Arturo González, Tesorero de Chantada Carballedo y sus Comarcas; Antonio Caseiro Ferreiro, y el capitán de Policía Nacional Carlos Castañer.

En otras mesas concurrían al brillante festejo más de quinientos comensales; todos los que disfrutaron de este delicado menú, servido delicadamente por los del "Fenix".

A la hora de los brindis los pronunciaron vibrantes y elocuentes, los señores Melesio Figueroa, Luis Reinante, Rogelio Caramés, Lorenzo Fernández, Lorenzo Fernández Hermo, y el del festejado, que fué admirable en todos sus conceptos y párrafos que fueron aplaudidos. Hizo de todos ellos un brillante resúmen la voz sonora de José Bargueiras; brindis que no hacemos más extensos por falta de tiemppo y espacio.

El homenaje al ciudadano caballero y al alcalde ejemplar no pudo ser ni más fraternal, ni más brillante.

Sea enhorabuena.

DE LAS VILLAS

UNA ANCIANA SE ENVENENO EN EL PUEBLO DE RODAS

Tres menores resultaron heridos al hacer explosión un proyectil calibre 22 que se encontraron

RODAS, Mayo 26.— DIARIO, Habana. — En las primeras horas de la madrugada de hoy fué asistida en la casa de socorro la anciana Rosa Ugalde y Alfonso, de 61 años de edad, de la raza blanca, vecina del poblado de Congojas, quien presentaba una grave intoxicación por la ingestión de sustancia desconocida.

La paciente, declaró a la policía que sintiéndose un fuerte dolor de cabeza creyó haber tomado una pastilla de aspirina en polvo, ingiriendo equivocadamente un papelillo cuyo contenido desconocía.

Momentos después falleció la Ugalde, practicándole esta tarde la autopsia el doctor Llera, quien certificó que ignoraba el veneno ingerido por aquélla.

Las vísceras de la Ugalde han sido remitidas al Laboratorio de Química Legal, para su análisis.

Lesionado con un proyectil. — En la tarde de hoy, en ocasión de hallarse en el patio de la antigua planta eléctrica los menores Ignacio Mancilla, de 10 años y los hermanos Everardo y José Rico, de doce y ocho años, respectivamente, hubieron de hallar un proyectil calibre 22, el cual fué golpeado con un martillo por Everardo hasta hacerlo disparar, causándole una herida grave en el cuello a Ignacio y a él y a su hermanito, lesiones leves en las piernas y manos. — **Antonio Cid,** Corresponsal.

El Mejor Purgante:
CARABAÑA
3632 alt 15-d-3

LOS VIAJES MODERNOS
Se acerca el momento de preparar su viaje hacia las playas y montañas
HAGA USTED SU PLAN E ITINERARIO
Consúltenos después y le daremos precio fijo comprendiendo TODOS LOS GASTOS (incluso Impuestos y propinas) del viaje proyectado.
INDEPENDENCIA
EFICACIA
CONFORT
90 AÑOS DE EXPERIENCIA DE LA AGENCIA LUBIN, PARIS
HEMOS RECIBIDO EL NUMERO 20 DE
"PARISINA"
VEANOS
"PARISINA"
OBRAPIA 33
(altos de la Bolsa)
TELEFONO A-6509

M.E.C.D. 2016

DIARIO DE LA MARINA

FUNDADO EN 1832.

DIRIGIDO HASTA 1919 POR DON NICOLAS RIVERO Y MUÑIZ
DIRECTOR: JOSE IGNACIO RIVERO Y ALONSO

Editado por la Compañía DIARIO DE LA MARINA, (S.A.) cuyo programa consiste "en la defensa de los intereses generales y permanentes de la Nación Cubana, de los especiales de la colonia española establecida en la misma y de la unión y armonía entre los diversos elementos que conviven en el país"—Art. 1o. de los Estatutos

Presidente: Conde del Rivero.
Secretario: Manuel Abril y Ochoa. Tesorero: Joaquín Pina.
Administrador: Dr. Aurelio Hernández Miré.

OFICINAS: La Habana . . . . . Prado, 103.
Nueva York . . . . . Broadway at 71 st. St.
Madrid . . . . . Recoletos 10.
París . . . . . 61 Boulevard Haussman

PRECIOS DE SUSCRIPCION:

HABANA		PROVINCIAS		EXTRANJERO	
1 mes	$ 1.50	1 mes	$ 1.75	1 año	$21.00
3 idem	„ 4.25	3 idem	„ 5.00	6 meses	„11.00
6 idem	„ 8.00	6 idem	„ 9.50	3 idem	„ 6.00
1 año	„15.00	1 año	„19.00		

SUSCRIPCION DOMINICAL
Sólo para el extranjero.
(Países comprendidos en la Unión Postal)

6 meses	$ 4.50
1 año	„ 8.40
(Países no comprendidos en la Unión Postal)	
6 meses	$ 5.00
1 año	„ 10.00

Esta suscripción sólo da derecho al número de los domingos.

TELEFONOS:

Quejas de Suscriptores	M-8404	Repórters	M-1934
Anuncios Económicos	A-3356	Deportes	A-4753
Anuncios Administración	A-5334	Secretaría de la Empresa	M-7714
Anuncios de suscriptores	A-1014	Secretaría de la Dirección	M-9735
Id. id. id.	M-3378	Fotógrafo	M-6544
Redacción	A-0301	Imprenta	M-6665

PASEO DE MARTI 103. APARTADO 1010. CABLE: DIARIO. HABANA.

EDITORIALES

Innovaciones Institucionales

El Presidente Calles, por medio de un decreto, ha creado en México un Consejo Económico. Se asigna a este organismo la tarea de estudiar todos los asuntos de carácter económico y social, y la de asesorar a las autoridades con respecto a las disposiciones que afecten a las condiciones financieras de la nación. El Consejo será autónomo en su funcionamiento. Sus componentes serán un representante por cada una de las Secretarías de Hacienda, Agricultura, Industria y Comercio, Salubridad y Estadística; tres por la Universidad Nacional; tres por otras tantas sociedades científicas; dos por las instituciones nacionales de crédito; uno por las compañías de seguros; cuatro por cada una de los confederaciones de Cámaras Agrícolas, Industriales y de Comercio; dos por las empresas nacionales de transportes; uno por la Asociación de Propietarios Urbanos; cinco por la Confederación Regional Obrera; uno por las asociaciones de consumo; uno por las cooperativas agrícolas y uno por las cooperativas industriales.

La innovación que ahora se implanta en México por medio de un decreto rige en Alemania por precepto constitucional. Al ser redactada la Constitución Weimar en momentos en que las teorías bolchevistas parecían ganar adeptos entre los extremistas germanos, coincidiendo una parte de los socialistas con los comunistas en la aspiración de establecer una especie de "soviet", como criterio de transacción los constituyentes crearon consejos locales y regionales de patronos y obreros, y como organismo supremo de estas instituciones un Consejo Nacional. A este Consejo, que entre sus facultades tiene la de proponer proyectos de ley, debe el gobierno someter, por vía de consulta, todos los proyectos legislativos que tengan importancia social o económica, antes de presentarlos al Parlamento.

De los 326 miembros que lo integran, doce son nombrados por el Gobierno Federal, doce por el Parlamento y los restantes por las corporaciones industriales, agrícolas, mercantiles, de crédito, transportes y seguros, cooperativas obreras y profesionales.

La primacía de los problemas de caracter económico y social sobre los puramente políticos, tiende a acentuarse con distintos caracteres en los principales países del mundo, aunque coincidiendo siempre en la aspiración a idéntica finalidad: la de coordinar mejor las relaciones sociales. En los Estados Unidos la propiedad patronal se adelanta al Estado en la preocupación por acoplar a nuevas modalidades las relaciones entre el capital y el trabajo. En Italia el fascismo, con la organización cooperativa, ha realizado una audacísima reforma en tal sentido. En España, entre las innovaciones que contiene el proyecto de Constitución elaborado por la Asamblea Consultiva, se cuenta la de un Parlamento integrado por una sola Cámara, la mitad de cuyos miembros será electa por sufragio universal y la otra por sufragio corporativo. Y hasta en Suiza, frecuentemente citada como modelo de justo equilibrio democrático por lo que respecta al funcionamiento de sus instituciones públicas, se labora en el propósito de organizar la vida económica y social sobre bases profesionales.

El parlamentarismo, con el predominio de los abogados y de cuantos no pudiendo descollar en otras actividades hallan en la política fácil escabel y socorrido acomodamiento, ha infligido un grave daño a la democracia. Por otra parte, la función comicial acoplada a un criterio topográfico y cuantitativo tiende a perpetuar el predominio de esos elementos, alejando de los comicios y correlativamente de los organismos electivos a la representación directa de los más importantes sectores sociales. En recientes declaraciones acerca de la labor realizada por la Asamblea Consultiva española el señor Yanguas, presidente de ese organismo, destacaba la de haber hecho surgir nuevos valores, demostrándose la conveniencia de que en todo cuerpo consultivo deliberante tengan representantes cuantas organizaciones haya en el país.

Francisco Nitti, político italiano de esclarecida ejecutoria, en un libro titulado "Bolchevismo, Fascismo y Democracia", desarrolla y sostiene la tesis de que un sistema democrático y liberal es superior a cualquiera de las modalidades de un sistema autocrático. Fija, empero, una condición esencial a la efectividad de su postulado: la de que las instituciones democráticas y liberales han de evolucionar acordes con las exigencias de nuestros tiempos. La creación y funcionamiento de Consejos Económicos, calcados sobre el modo alemán, entraña, en su esencia, una evolución acorde con las exigencias de los nuevos tiempos y un paso de avance hacia la democracia funcional. Por distintos rumbos, tendencias tan aparentemente contrapuestas como las representadas por los respectivos gobiernos de Alemania Italia, España y México, coinciden en la finalidad de aceptar, en mayor o menor grado, el principio bolchevista de la representación popular según la función social que desempeñen los organismos corporativos. Para algunos, la innovación pudiera parecer un retroceso al gremialismo medioeval. Otros es muy posible que vean en todo esto el comienzo de la evolución preconizada por Nitti, en cuyo caso el bolchevismo, la previsión alemana y las dictaduras de distintos matices estarían franqueando el paso a la democracia.

PROTESIS DENTAL

—El puente que yo le coloque no le molestará en absoluto.
—¡Le diré...! Como ha sido guardabarrera, está más acostumbrada al paso a nivel...

(Del "A B C", Madrid.)

LA BIBLIOTECA DE LOVAINA RECONSTRUIDA

¿Por qué, desde la más remota antigüedad, se han destruído algunas famosas bibliotecas?—El carillon de 85 campanas de Lovaina y el "Canto de las Campanas" de Schiller

(Por TIBURCIO CASTAÑEDA)

En estos últimos dias se ha terminado la restauración de la magnífica Biblioteca de Lovaina, en Bélgica, destruida por los alemanes durante la Gran Guerra.

La Biblioteca de la Universidad católica de Lovaina, tuvo como origen, en 1627, la colección de libros que legó Beyerlink; este ejemplo fué seguido por el Profesor de Medicina Jacques Romain; pero la sabia selección de libros de esa excepcional Biblioteca, comenzó en 1636.

Al comenzar la Gran Guerra, había en ella 210,000 libros.

¿Por qué incendiaron los alemanes esa magnífica Biblioteca? Y al hacernos esta pregunta, hemos de mormular la siguiente:

¿Es cierto que Julio César mandase prender fuego a la Biblioteca de Alejandría, en Egipto? Seguramente que no. Lo que sucedió fué que al mandar César prender fuego a los buques en la bahía de Alejandría, las llamas se extendieron hasta una de las dos grandes Bibliotecas, la de Brucheum, no llegando a la Biblioteca del Serapeum, donde había 42,000 obras, mientras que en la de Brucheum había 490,000 obras o rollos.

Antonio quiso compensar ese daño y regaló a Cleopatra los libros o rollos de la Biblioteca de Pergamo.

Cuando los Sarracenos entraron en Alejandría el año 640, destruyeron por el fuego, todas la Bibliotecas de Alejandría, y se dice que calentaron con esos libros incendiados, durante mucho tiempo, las casas de baños de la hermosa ciudad.

Realmente esa destrucción airada de los libros cristianos por los árabes, que corre parejas con la de los libros de Lovaina, sólo se explica por la idiocia que haría suponer a esos incendiarios que en esos libros y rollos se hallaban contenidos todos los odios acumulados durante los siglos.

Era esa Biblioteca de Lovaina, de una arquitectura gótico-florida, que ha sido reproducida en la reconstrucción, aunque la belleza completa de los acantos sólo les dará la pátina del tiempo. Un carrillón de 85 campanas se tocan desde un teclado colocado en el piso bajo; y a petición del Cardenal Mercier, que fué el alma de esa restauración, se han reproducido las 85 campanas ancestrales.

Hace 6 días se probó el Carrillón por los arquitectos belgas y norteamericanos, que han dirigido la maravillosa reconstrucción de ese edificio, cuyo incendió fué impulsado por el odio de raza, como quemaron los árabes por ese mismo odio racial las Bibliotecas de Alejandría.

Cuando Víctor Hugo quiso hacer más interesante la descripción de la bellísima Iglesia también gótica de Notre Dame de París, inventó un Quasimodo grotesco del que pudiera decirse que al voltear las campanas se fundía con ellas, y para acercarlo más a la Divinidad, creó en el corazón de Quasimodo el Grotesco, la adoración de la divinidad que transfigura y el amor de una doncella, La Esmeralda, maravilla de ternura.

Y hemos de recordar que esa campana, sea sola o en serie, como en el carrillón es, por la altura a que se coloca, medio de acercamiento a la divinidad desde la Torre de una Iglesia o de otro edificio venerado.

Y cuando Schiller, el gran poeta alemán quiso describir la vida anímica del hombre y la mujer en esta baja tierra, quiso llevar los sonidos de las campanas a todos los actos de la vida desde el nacimiento hasta la muerte, pasando por el amor, y escribió: "El canto de las campanas."

Yo soy un gran admirador de Harzenbusch, literato y poeta español del siglo XIX, el cual era hijo de un ebanista alemán, establecido en Madrid; pero francamente, al hacer la traducción en verso del "Canto de las Campanas", de Schiller, quedó a mucha distancia del poeta alemán.

Había dicho Schiller, versificando sobre el primer amor "¡O tiernísima sensación, dulce esperanza del tiempo dorado del primer amor; los ojos ven abierto el cielo, se empapa el corazón en dulzura; ¡oh si siempre os mantuvieseis lozano los primeros tiempos del amor."

Y si Schiller con ese arrobamiento poético que encierran sus versos se valió de los matices del dulce sonido de las campanas para cantar el amor, ¿cómo habría de dejar el Cardenal Mercier huérfana a la Biblioteca de Lovaina del Carrillón, en cuyas notas, después de la destrucción y de la reconstrucción de la Biblioteca, se percibirá el aleteo del amor al prójimo, enjugando las lágrimas unidas a la dulce oración suave que se eleva en las ondas de los sonidos hasta el Creador, para adorarlo.

Aquel Cardenal Mercier, de tan gloriosa memoria, tuvo en los últimos años de su vida dos grandes expansiones de amor; una la de atraer al seno de la Iglesia Católica a la Iglesia Anglicana, que tantos puntos análogos tiene con ella; lo intentó varias veces y sólo hubo una discrepancia ante la cual fracasó esa unión: ese obstáculo fué no querer reconocer los Anglicanos la "Infalibilidad del Papa", establecida, como principio esencial ,por el Pontífice Pío IX.

El otro amor del Cardenal Mercier, fué la reconstrucción del edificio de la Biblioteca de Lovaina, cuyo importe que alcanzó un millón de pesos, fué suscrito totalmente en los Estados Unidos, siendo también de esa Nación los arquitectos que han realizado la reconstrucción, como asimismo es norte-americano el artista que fabricó el Carrillón de las 85 campañas de la gran torre de ese maravilloso edificio.

LA INSCRIPCION EN LA FACHADA DEL EDIFICIO

Para recordar el odio destructor de los alemanes, quiso ponerse esta inscripción latina en la fachada de la Biblioteca:

Furore teutonico diruta
Dono americana restituta

que traducida al castellano significa: "Destruida por el furor alemán fué restaurada por la generosidad americana".

Y a instancias del Sacerdote Monseñor Sadeuze, Rector de la Universidad de Lovaina, se ha prescindido de esa inscripción que evocaba odios y no olvido del mal causado.

El último grito de la moda masculina, o el terror de los sombrereros.
(De "La Voz", Madrid.)

El Senado de Hamburgo

SU COMPOSICION ACTUAL

Hamburgo, principal exponente del comercio exterior alemán y por tanto en íntimo contacto con las democracias de ultramar, dotado hace siglos de instituciones republicanas eminentemente liberales, debe en algún modo a su pasado proceder de acuerdo con el pensamiento democrático al formar nuevamente su gobierno. Desde este punto de vista ha verificado el consejo municipal, que viene a ser el parlamento de la Ciudad-República, la elección del Senado de Hamburgo, suprema autoridad política, en su sesión de fines de marzo.

De ello se deriva la formación de una constelación senatorial bien combinada y pronta a una común y eficaz labor administrativa, presidida por el antiguo presidente del partido demócrata alemán, primer burgomaestre Dr. Carl Petersen, quien desde varios años ha ocupado ya el difícil y responsable cargo a la cabeza del gobierno hamburgués, desempeñándolo de manera ejemplar y adquiriendo en Alemania y en el extranjero la reputación de un verdadero demócrata, ajeno a toda demagogía. Junto a él figura el segundo burgomaestre Rud. Ross, social demócrata, conocido por la imparcialidad y justicia con que ha dirigido durante el último decenio los debates de la cámara municipal y por la dignidad de su carácter y el sentimiento humanitario de su actuación, respetado por todos, que ha venido a sustituir al Dr. Schramm, que había ocupado este puesto hasta ahora, y el correligionario del burgomaestre Ross, Max Leuteritz, ha pasado a ocupar la presidencia de la cámara municipal. El ministro de Hacienda Carl Cohn, demócrata, continúa administrando su departamento y el triunvirato mencionando proporciona la garantía de que la política de Hamburgo seguirá tanto en el interior como en el exterior los principios de conciliación y de desarrollo pacífico que la han caracterizado hasta el presente.

El senado de Hamburgo ha experimentado un grato complemento con el ingreso de senadores nuevamente elegidos, entre los cuales el más notable para el comercio de la ciudad y para sus relaciones exteriores es el prócer de la economía alemana Franz Heinrich Witthgefft, populista, persona que ya tiene demostradas sus dotes parlamentarias con su pasada actuación en el Reichstag. El nuevo senador une la clarividencia adquirida por la vida en países extranjeros y un carácter de comerciante firme al saber que deriva de su contacto con los fenómenos y tendencias de la economía mundial cuyos factores de interdependencia le son tan conocidos como al que más.

W. Z.

La Campaña de Nicaragua

LO QUE OPINA EL "NEW YORK TIMES"

Traducido por Julio Toledo

HAY que convenir en que la filosofía de nuestros marinos en Nicaragua, tiene que ser penosamente puesta a prueba por las peculiares condiciones de su clima. Tomemos al azar el año de 1890: 291 pulgadas de lluvia, que representa no menos de 52.5 solamente en el mes de julio. La estación lluviosa en los declives montañosos del Pacífico, dura desde mayo a noviembre, y en la zona del Caribe de junio a diciembre. Esta intensa humedad atmosférica, desde luego no afecta a los nativos, pero en una ruda campaña contra un fragmento de azogue humano como Sandino, kakis remojados, cueros podridos, rifles herrumbrosos y mulas tercas y resabiosas, constituye una verdadera prueba. También hay que contar con las plagas de insectos, especialmente los mosquitos. El tábano, o mosca de caballo, atormenta de tal suerte a las bestias, que el marino profano se desespera por no saber qué hacer. Y las avispas y la hormiga negra punzadora, resultan, también, calamidades que no son para ser soportadas mansamente. La malaria es responsable de un considerable número de enfermos, y, así mismo, una especie de fiebre de huesos. ¡Bueno, que aquello es un primor! Thomas Belt, naturalista inglés, que residió largos años en Nicaragua y escribió un libro del cual Darwin dijo que era "el mejor de todos los diarios de historia natural que jamás ha sido publicado", describe de esta suerte un viaje por aquellos parajes extraviados:

"El camino al través de los bosques es pésimo, el fango profundo y adhesivo, las lomas escarpadas y resvaladizas y las mulas se ven obligadas a abrirse paso, quieras que no, por entre lodazales inmensos que tienen dos o tres pies de barro pegajoso".

Belt, como administrador de mina que era, tuvo que soportar pacientemente una revolución que duró "varios meses". Los infelices indios"—decía—"trabajan fatigosamente, hilan y cultivan la tierra, siendo los únicos elementos productores; no obstante, cuando estalla un movimiento revolucionario son tratados como bestias y se les obliga a ingresar en las filas de los ejércitos que se improvisan". De entonces a la fecha, Nicaragua no ha variado mucho que digamos.

En un libro de viajes por Centro América, que vió la luz pública en 1923, Eugenio Cunningham hace presente que las mujeres nicaragüienses eran más hostiles que los hombres. En León "nos hallábamos una vez casi a la vista del lugar donde dos infortunados artilleros norteamericanos que manejaban las ametralladoras en las filas revolucionarias y habían sido hechos prisioneros, sufrieron el horrendo castigo de ser desollados vivos y después descuartizados". Es evidente que Sandino, con el auxilio de los pacíficos campesinos, ha logrado mantener un excelente sistema de espionaje. Justo es consignar, que Belt en sus relatos sobre los cuatro años que pasó en Nicaragua, jamás se consideró como un extranjero odiado. En su libro tampoco aparece la menor alusión al carácter intratable del pueblo, que no fuera digno de confianza.

Los marinos norteamericanos en territorio de Nicaragua, tienen la importante misión de proteger no sólo a sus conciudadanos y sus capitales invertidos en el país, sino de garantizar la seguridad de los súbditos de las naciones europeas y sus propiedades. Están realizando un servicio policíaco por deseo expreso de los jefes de los partidos políticos militantes (conservador y liberal), mediante un acuerdo, por virtud del cual, se les confía la misión de velar por la pureza del sufragio durante las próximas elecciones nacionales. Sandino es el único responsable del estado de guerra imperante en el país. La tarea que se ha impuesto el gobierno de los Estados Unios, no cabe duda, es ardua en extremo y peligrosa. En un reciente informe rendido por el teniente G. mos. Diez bombas de dinamita nos fueron arrojadas desde otra altura cercana. Los insurrectos lanzaban gritos feroces a los compañeros que estaban en una loma vecina, para que afinaran la puntería, disparando más bajo, y aquéllas daban instrucciones a los otros para que arrojasen las bombas sobre nuestros marinos".

Estos incidentes no se repiten con frecuencia. El mayor riesgo de la campaña la constituye el ataque insidioso de las enfermedades tropicales, que acometen despiadadamente a nuestra Infntería de Marina, muchos de cuyos hombres jamás lograrán ver libre su sangre de los gérmenes venenosos infiltrados por la malaria y las fiebres intestinales. No hay gloria que conquistar en la campaña que se libra en las regiones montañosas de Nicaragua, y los marinos norteamericanos se alegrarían de que llegase su término lo antes posible.

ALABANDO EL GENERO

—Le advierto a usted que en esta casa es donde compra Paulino sus puños, y ya ve usted la celebridad que le han dado.

A TRAVES DE LA VIDA

POR HECTOR DE SAAVEDRA

Estaba pensando en una ilustración a colores que había visto en la portada de un semanario que se titula "Liberty". Representaba una mujer joven, lánguidamente reclinada en una poltrona y mirando con intensidad un canario que desde su jaula de oro parecía enviarle sus notas armoniosas. El título del cuadro era: "El canto del prisionero" y la composición profundamente triste. El pajarito no tenía libertad, la joven aquella, no gozaba tampoco de la salud del cuerpo o del espíritu. Ambos eran esclavos en prisiones doradas y bajo un título grande que decía: "Libertad", y parecía el símbolo del periódico y de la vida.

Y pensaba que así es la mayor parte de las veces y que todos somos esclavos unos del que manda y éste de sus propias acciones. No hay más diferencia entre el preso y su carcelero que la idea que cada cual tiene de su situación, pero en realidad ambos están igualmente encarcelados. La libertad es una ilusión del espíritu.

Esta filosofía, después de comer, no impide que un caballero, acompañado de dos más, entre en el "hall" del Hotel Astor y me vea reposando tranquilo y solitario, mientras sacaba de los espirales de humo de un "Pepín"—que es una reciente creación de "Romeo y Julieta"—todas aquellas ideas que evocaban la ausencia de la patria.

Reconocerlo y acudir a él prestamente todo fué uno. Era el distinguido ingeniero don Evelio Govantes.

—¿Usted aquí?—dijimos los dos casi al unísono. El me creía en Europa o en la Oceanía y yo me lo figuraba en la Habana prestando su concurso a las fiestas del 20 de Mayo. Y no obstante hace diez días que está en el hotel y yo llevo para una semana sin que jamás nos hubiésemos encontrado. Hay que darse cuenta de lo que son los hoteles americanos.

Pero no es la magnitud, sino el género de vida que se hace, porque en París no faltan hoteles amplios e inmensos como el Continental, el Grand Hotel o el Lutecia; pero todo el mundo pasa por su terraza o el salón o el restaurant. El caso es que se conoce, al momento, quiénes están parando allí. Mas en Nueva York, que es de donde puedo hablar, un hotel es una ciudad y se está tan perdido en él como ocultos viven los rateros del Vedado y los ladrones de gallinas en mi pueblo de Marianao. Se sale por tres calles distintas, se sube por elevadores distanciados y se come en diferentes salones como se recibe en diversos lugares de la casa. No hay más que un punto central que es la "caja", a donde todos tienen que acudir.

Hablamos. Siempre hay temas. La historia personal que da gusto referir y la política que es de cajón comentar. Se recuerdan los amigos, se habla mal de ellos si se puede y se echa de menos la patria. Es muy curioso que no se quepa en la Habana y apenas se sale de ella todo aparece demasiado grande.

—Nadie creería, y mi mujer menos—dijo sonriendo el señor Govantes—que en New York, en el corazón del "tenderloin", donde no hay más que salir a la calle para encontrar a los pocos pasos quien esté dispuesta a acompañarlo a uno al cabaret, y en una noche como esta, tibia y serena, un hombre libre, "feliz e independiente", va ahora, que son las diez de la noche, a meterse en la cama.

Eramos cuatro y todos íbamos a hacer lo mismo. Volví a recordar al prisionero de la jaula pensando que dentro de algunos instantes cada uno iba a estar en su celda, que tiene su número como las que habrá sin duda en el flamante Presidio que tanto interesa al doctor Zayas Bazán, y que rechaza para su querida Isla de Pinos el distinguido señor don Gabriel Camps.

Todo es una ilusión y la libertad no consiste en creerse libre, sino en serlo efectivamente como el peligro para las esposas no está en la independencia de sus maridos, sino precisamente en la esclavitud a que se les someta, porque existe en el espíritu humano un fondo natural de rebeldía que no han podido dominar en ningún orden, todos los esfuerzos de los hombres.

Y en cuanto a figurarse que cuando se anda solo falta el tiempo para "correrla", es un error en que están la mayoría de las mujeres. Los hombres, como los maridos, que son animales de costumbre, llegan a tener necesidad de ese dogal admirable que se llama el matrimonio.

New York, 2 de Mayo de 1928.

UN AMIGO DE GOETHE

"Con ocasión del centenario de la muerte del gran duque Karl-August Von Sachsen-Weimar, ocurrida el 14 de Junio de 1928.

(Por el Prof. Dr. M. Diersche)

EL genio pertenece al mundo entero. Así como todos nos preparamos a conmemorar el centenario del nacimiento de Tolstoi y así como hace poco conmemoramos el centenario de la muerte de Beethoven y el de Francisco Goya, así nos emociona y la espera del año de Goethe 1932, en que se cumplirá el centenario de la muerte de Johann Wolfgang von Goethe, de una figura cuyo nombre representa en la ciencia y en la literatura el genio de la nación alemana, genio que en unión de la nueva Carta fundamental ha dado origen a la frecuentísima expresión: el espíritu de Weimar.

Porque fué en Weimar donde Goethe reconoció por primera vez su verdadera misión, fué a aquella ciudad sólo para permanecer en ella una breve temporada, pero toda su vida guardó fidelidad a la bella población y vivió en ella casi seis decenios como ministro de Estado del Gran Duque Karl-August von Sachsen-Weimar, que allí residía. Es oportuno recordar al soberano, amigo de Goethe, cuando evocamos el desenvolvimiento personal y artístico de éste, porque ese recuerdo suscita la memoria de una fecha histórica: el 14 de junio de 1928 será el centenario de la muerte de aquel soberano, que a los setenta y un años de edad falleció, en el curso de un viaje, en Graditz, cerca de Torgau, mientras estaba en pie contemplando el sol poniente.

Su muerte es símbolo de una vida noble y dedicada a los ideales. Sobrino segundo de Federico el Grande, del filósofo coronado de Sanssouci, se había propuesto convertir la capital de su pequeño Estado en centro de la cultura alemana, llamó a ella a Herder y a Wieland, supo conservarlos en su corte y envió también a Goethe una cordialísima y urgente invitación. A Goethe lo había conocido a los 17 años, en un viaje de estudio, en Francfort del Meno, donde el poeta, que sólo tenía cinco años más que él, disfrutaba en casa de sus padres de la temprana gloria que le habían conquistado las "Cuitas del joven Werther", que acababan de publicarse. En noviembre de 1775 llegó Goethe a Weimar y esta ciudad fué en adelante su residencia permanente.

La convivencia con el Gran Duque, con el cual le unía íntima amistad, sólo raras veces perturbada por diferencias de criterio político, fué fecunda para ambos y cincuenta años después podía Karl-August expresar, con razn, que se habían guardado fidelidad "hasta la muerte". Esta fratrenidad espiritual se tradujo en grandes beneficios para el Estado y para sus habitantes. Karl-August fué el primer soberano alemán que renunció a sus derechos de monarca absoluto y otorgó a sus súbditos una Constitución. El animaba con su colaboración personal todas las ramas de la administración, del derecho y de la economía; la agricultura y la industria, todas las aspiraciones de las ciencias naturales y de la técnica hallabn en él interés siempre vivo y eficaz protección y así como la pequeña residencia de Weimar era la ciudad de las Musas, envidiada en todo el mundo, así también fué la Universidad de Jena campo de actuación de relevantes personalidades cuya fecunda labor se perpetúa hoy todavía en las tendencias y resultados del trabajo de sus sucesores. Bien pudo Goethe caracterizar más tarde a su soberano y amigo Karl-August von Sachsen-Weimar como un hombre en todo el sentido de la palabra, cuyas "inclinaciones no fueron nunca en favor de su propia persona, del egoísmo, sino productivas y encaminadas al bienestar general". Los admiradores que Goethe tiene en el mundo entero honrarán la memoria del soberano como la de un leal amigo de un genio universal.

ROMANCE DEL NIÑO INFELIZ

A Fernando Lorenzo Rico.

Qué bueno,
tener un muñeco de cuerda;
un tren, por ejemplo,
que fuera corriendo por toda (la casa,

corriendo, corriendo,
igual que los trenes de veras
que van por los pueblos.

¡Qué bueno estaría
cargado mi tren de muñecos!

Haría una casa muy grande
llena de letreros,
con todas las cajas
que tengo guardadas
en donde vinieron
todos mis zapatos
cuando fueron nuevos.

Haría una casa que fuera
la estación de mis bravos mu- (ñecos.

Un día de lluvia,
uno de esos días eternos,
de invierno,
cuando ya no sirvan
los zapatos míos
porque ya las suelas
se están concluyendo,
tras de los cristales,
mirando los trenes
que llegan al pueblo
mientras que la lluvia
se encharca en el suelo,
desarmar la cuerda
de mi tren expreso.

Y ver cómo sobran y sobran
las piezas
cuando ya de nuevo,
quiera componerlo,
y ponerme a llorar,
sufriendo como en aquel día,
sobre mis muñecos.

Pero yo soy pobre
y sueño que tengo
muñecos.

¡Malhayan los Reyes
que no los trajeron!

Qué bueno,
tener un muñeco de cuerda...
¡Un tren, por ejemplo!

Julio SIGUENZA MARTIN.

Nueva York, Abril.

por Antonio — # *RUE EDGAR POE* — *Escobar*

LO escribo en francés porque se trata de París "de Francia", como se decía en el tiempo viejo; donde se le ha puesto a una calle el nombre del inspirado poeta y original cuentista americano Edgardo Poe.

Eso está muy bien y es muy propio de aquel pueblo, que es muy patriota y muy cosmopolita; el más cosmopolita de todos los europeos, con la facultad de asimilarse todo lo bueno del extranjero y de mejorarlo casi siempre; sea un guisado o un género literario.

Al nombre de Poe lo han precedido en las calles de París los de otros grandes extranjeros; allí están los de Velázquez, Murillo y Fortuny; los de Beethoven y Mozart; etc. También los hay de ciudades extranjeras. Si no recuerdo mal durante la guerra se habló de borrar el nombre de Berlín; pero no se pasó de ahí; acaso porque alguien dijo que la cosa sería infantil y de mal gusto; o porque otro recordase a los desmemoriados que Napoleón había entrado en Berlín después de conquistar a Prusia en seis días.

El abate Galliani, un veneciano de chispa que brilló en París en el siglo Diez y Ocho, fué el que mejor definió el cosmopolitanismo de aquella capital cuando dijo:

—París es el café de Europa.

A ese noble sentimiento une el amor y el respeto a los viejos edificios, que valen, o en lo artístico o en la histórico. Y por esto ahora lo aflijen ciertas demoliciones decretadas por el ayuntamiento, en nombre de la higiene y de la geometría municipal. Hay en la esquina del Muelle de Conti y de la calle de Nevers una casa en la cual y en su quinto piso y en un cuartucho, que sólo tenía una ventana, vivía en 1785—cuatro años antes de la Gran Revolución—un joven de dieciseis años, teniente de Artillería, recién salido del Colegio.

Se llamaba Napoleón Bonaparte y desde aquella ventana veía la catedral de Nuestra Señora, donde algunos años después fué coronado por un Papa, Emperador de los Franceses. En otra casa, cerca de la Bolsa, había un café, al cual iba Bonaparte, en 1795, cuando ya era general, pero estaba mal de fondos, a calentarse y a conversar con el propietario, que era de Córcega, como él. La hija del propietario Laura Pedrin, tenía doce años de edad. Cuando Napoleón era Emperador la casó con su ayudante Junot, general de brigada, le dió una dote de 100 mil francos y 40 mil para el canastillo de boda.

Y como posteriormente, hizo al marido Duque de Abrantes, la **petite Laurette**, hija de un cafetero, acabó siendo Duquesa. La casa de su padre ha sido arrasada; la otra lo será también. Los parisienses, que tienen el sentido histórico, lamentan—con razón—que desaparezcan estas y otras reliquias del pasado.

No se debe desfigurar las ciudades so pretexto de hermosearlas; en bastantes casos ni siquiera hay embellecimiento; y las ruinas son preferibles a las chapucerías.

Lo mejor es hacer lo que los ingleses—que también tienen el sentido histórico—están haciendo en Jerusalem. Al lado de ella edifican otra, con hoteles, hospitales, escuelas, viviendas elegantes, etc., todo ello exigido por la prosperidad que han traído en Palestina el buen gobierno y el incremento del turismo. En la Vieja Jerusalem no le han tocado a una piedra; se han limitado a limpiarla, a ponerle buena policía y a dotarla de agua y otros servicios.

Y así la ciudad más interesante del mundo seguirá siendo y no perderá su poesía. El pueblo inglés piensa que tenemos el deber de conservar todo aquello del pasado que sea compatible con la moral y la justicia. Y por esto los Jueces siguen usando peluca blanca como en tiempo de los Estuardos.

En el siglo Diez y Siete hubo la conspiración de Gu y Tawkes para volar con pólvora el palacio del Parlamento; y desde entonces todos los días unos guardianes visitan los sótanos como medida precautoria. Los guardianes de hoy llevan el mismo uniforme que los del tiempo de Gu y Tawkes. Y en la famosa Torre de Londres de trágica y romántica historia, los guardianes están vestidos como los del reinado de Enrique Octavo.

Me he permitido esta breve disertación, sin citas latinas, porque en la Habana se han cometido diabluras con los nombres de las calles y se proyecta cometer otras, si no recuerdo mal, con edificios de la ciudad vieja. Que se respeten todos los que representen algo; y que, imitando la sabiduría inglesa se construyan en la ciudad nueva todos los exigidos por las necesidades modernas.

M.E.C.D. 2016

Con Una Terrible Derecha Sobre el Pómulo Izquierdo de Tillie Herman Venció Goyito Rico en el Segundo Round

LA JUSTA OLIMPICA DE FUTBOL COMIENZA HOY CON EL MATCH ENTRE CHILENOS Y PORTUGUESES

La Copa Miramar Yacht Club Se Corre a las Diez de la Mañana en Aguas de la "Caleta de la Leña

Siguen Arrollando los Yankees; Ayer Volvieron a Ganar

Babe Ruth y Gehrig no dieron jonrones, pero con su batting ayudaron a vencer

FILADELFIA, mayo 26. (UP).— Los Yankees del New York ganaron hoy el quinto juego de la serie con los Atléticos.

Ni Babe Ruth ni Lou Gehrig batearon de jonrón hoy; pero con su batting contribuyeron a la fácil victoria de los Yankees sobre los hombres de Mack. Sammy Hale se destacó entre los Atléticos por sus errores, cometiendo cuatro por la tarde.

NEW YORK

	V.	C.	H.	O.	A.	E.
Combs, cf	5	1	2	0	0	0
Durocher, ss	5	0	2	1	4	0
Ruth, lf	5	1	1	2	0	0
Gehrig, 1b	4	1	2	17	1	0
Meusel, rf	5	0	1	0	0	0
Lazzeri, 2b	5	1	2	2	2	0
Dugan, 3b	5	1	3	2	1	0
Bengoug, c	3	1	0	0	1	0
Coveleskie, p	3	1	0	0	4	0
Sheely, p	2	0	0	0	1	0
Grabowski, c	1	0	0	3	0	0
Paschal (1)	1	0	0	0	0	0
Totales	44	7	13	27	14	0

(1) Bateó por Bengoug en el séptimo.

ATLETICOS

	V.	C.	H.	O.	A.	E.
Bishop, 2b	5	0	1	1	6	0
Cobb, rf	3	1	0	0	0	1
Speaker, cf	4	1	1	3	0	0
Hauser, 1b	4	0	0	13	0	0
Haas, lf	4	1	1	0	0	1
Foxx, c	4	1	2	6	1	0
Hale, 3b	4	0	3	0	6	4
Boley, ss	2	0	1	3	2	0
Quinn p	0	0	0	0	0	1
Rommel, p	2	0	0	0	2	0
Hassler, ss	0	0	0	1	2	0
Orwoll, p	1	0	0	0	0	0
Simmons (2)	0	0	0	0	0	0
Cochrane (3)	1	0	0	0	0	0
Collins (4)	1	0	0	0	0	0
Totales	35	4	9	27	19	7

(2) Bateó por Boley en el 6o.
(3) Bateó por Rommel en el 6o.
(4) Bateó por Hassler en el 9o.

New York	230	110	000—7
Atléticos	000	301	000—4

Carreras empujadas: Coveleskie 1; Durocher 1; Ruth 2; Meusel 2; Speaker 2; Hale 2; Lazzeri 1.

Two base hits: Meusel; Dugan; Hale; Foxx; Lazzeri.

Three base hits: Hale.

Home run: Speaker.

Bases por bolas: Coveleskie 1; Quinn 1; Orwoll 1.

Struck outs: por Coveleskie 2; por Rommell 2; por Orwoll 1.

Umpires: Vangraflan, Connonlly y McGowan.

Tiempo del juego: 1.40.

Concurrencia: 28.000.

Tó.¸6aMkum cmfwyp cmfwyp ⍵ w

Fácilmente Ganaron los de Pekinpaugh a los Browns 7 a 4

McNeely bateó cuatro hits en cinco viajes al plate disparando par de tubeyes

CLEVELAND, Mayo 26. (UP).—El Cleveland concentró su ataque contra los Browns del San Luis en el primero, segundo y cuarto innings, ganando hoy al San Luis por score de 7 a 4. Los Browns hicieron un par de carreras en el primer episodio y mantuvieron ventaja hasta que los bateadores de la tribu entraron en acción en el segundo inning. De esta entrada en adelante, los indios no volvieron a estar en peligro. Score:

SAINT LOUIS

	V.	C.	H.	O.	A.	E.
Mc Neely rf.	5	0	4	4	0	0
Brannon 2b.	4	2	0	1	5	0
Blue 1b.	4	1	1	6	0	0
Manush lf.	5	0	3	1	0	0
Kress ss.	5	0	1	4	1	0
Schulte cf.	5	0	0	4	0	0
Melillo 3b.	4	1	1	1	1	0
Schang c.	1	0	1	2	0	0
O'Neill c.	2	0	0	1	0	0
Ogden p.	1	0	0	0	0	0
Stewart p.	2	0	0	0	0	0
Strelecki p.	0	0	0	0	0	0
Sturdy (1)	0	0	0	0	0	0
Totales	38	4	11	24	7	0

(1) bateó por Stewart en el 8o.

CLEVELAND

	V.	C.	H.	O.	A.	E.
Jamieson lf.	5	2	3	4	0	0
Lind 2b.	5	1	1	4	1	1
Langford cf.	3	1	2	5	0	0
J. Sewell ss.	4	1	2	4	5	1
Fonseca 1b.	4	0	2	6	1	0
Summa rf.	4	0	0	1	0	0
Hodapp 3b.	4	0	1	0	1	0
L. Sewell c.	4	1	1	3	0	0
Grant p.	4	1	1	0	5	0
Totales	37	7	13	27	13	2

St. Louis	200	010	010—4
Cleveland	140	200	00x—7

Two base hits: Blue, Jamieson, Hodapp, Mc Neely 2. Three base hits: Lind. Bases robadas: J. Sewell, Fonseca. Double plays: Grant, J. Sewell a Fonseca. Bases por bolas: de Ogden 1, de Grantham. Struck out: por Ogden 1, por Grant 2. Labor de los pitchers: 5 carreras 8 hits a Ogden en 1 1-3 innings, 2 carreras y 5 hits a Stewart en 5 2-3 innings. Umpires: Mallin, Dineen y Barry. Concurrencia: 5.000.

GANO EL TEAM SURAFRICANO

SUBRITON, Inglaterra, Mayo 26, (UP).—El team doble de P. D. B. Spence, jugador surafricano de la copa Davis, y Randolph Lycett de Inglaterra, ganaron el final de dobles en el campeonato de tennis de Surrey, derrotando al team inglés de la copa Davis formado por Eames y Crolerees, 7x5 7x5.

CON BRILLANTEZ SE CELEBRO EL BANQUETE A LOS ATLETAS CARIBES EN EL HOTEL PLAZA

La Comisión Atlética Universitaria se anotó un triunfo al homenajear a sus atletas.—El brindis estuvo a cargo del Dr. López del Valle

La Comisión Atlética Universitaria ofreció anoche en el bello "roof-Garden" del Hotel Pliaza un banquete homenaje a sus atletas, los entusiastas Caribes que con tanto éxito han paseado la bandera del Alma Mater en la cancha de basket, terrenos de baseball y campos de track.

Todo lo contrario de la fiesta anterior en el Bristol, en que imperó la tristeza por la despedida que daban las huestes Caribes a su ídolo Rafaelito Inclán, reinó esta vez la más franca alegría, no tan solo porque los comensales tenían a la vista los trofeos alcanzados en las lides pasadas sino porque aun en la retina de la mayoría de los presentes permanecía la volante efigie de Pepe Barrientos, el magno corredor universitario que acababa esa misma tarde de correr las 175 yardas en 16 7-10, a un décimo de segundo del record mundial, y muy superior a la demostración dada por el renombrado Paddock en los relevos de Pennsylvania.

En la mesa presidencial se destacaban en primer término los doctores Clemente Inclán, Adolfo Aragón y José Antonio López del Valle, los tres próceres de la medicina y de la ciencia, que han dedicado todos sus esfuerzos unido al cariño y admiración que despertaban en los muchachos a llevar al Universidad Nacional a la dominante posición que hoy ocupa en los deportes amateurs.

Al lado de los anteriores Luisín Martínez, Presidente de la Unión Atlética, Rafael Martínez Ibor, Alberto Inclán, Quiñones, Iglesias y Miguelito Santos, fieles colaboradores en la gigantesca labor rendida, y delante de ellos la nueva generación de muchachos, fieles exponentes de la máxima "mens sana in corpore sano", con los cuales, como bien dijo resumiendo el Dr. López del Valle, hay que contar en cualquiera competencia en que se presente.

No faltaba tampoco la representación de la prensa, que sin distinción ha sabido aplaudir la elevada misión de los Comisionados, inculcándole al estudiante que antes acudía a las aulas tan solo en busca de un título, un intenso amor hacia el Alma Mater, sentimiento este que existiendo en grado superlativo en los Estados Unidos ha contribuido muy mucho a llevar a la gran nación yankee a la excelsa posición que hoy ocupa en el mundo de los humanos.

En representación del General Herrera, donante de la hermosa Copa ganada por la Universidad, acudió a la simpática fiesta el Capitán Adalberto Jimenez, deportista enragé, que en los campos de polo ha dado numerosos y sonados triunfos al Ejército cubano.

En una atmósfera que vibraba con los cheers a las grandes figuras universitarias, a Kendrigan y Juanillo Albear, y al atleta máximo que ha salido del Caribismo, se levantó para hacer el brindis el Dr. López del Valle para hacer resaltar la brillante manera en que habían correspondido los atletas Caribes a la labor rendida en su provecho por la Comisión, al frente de la cual el Dr. Clemente Inclán se había multiplicado como ningún otro, hasta conseguir que la Universidad sea hoy gran centro deportivo al propio tiempo que templo del saber y de la ciencia.

En representación de la Comisión Atlética Universitaria fué donada a Mr. Kendrigan por el Dr. Adolfo Aragón, como premio a su dedicación al entrenamiento de los trackmen Caribes, y hondamente impresionado por esta demostración de vivo cariño, el simpático mentor americano se dispone el miércoles 6 de Junio para los Estados Unidos y Amsterdam, dispuesto a asombrar al mundo con la brillantez de ese meteoro Caribe que responde al nombre de Pepe Barrientos.

Y punto final, no sin antes desear que como homenaje a la patriótica labor de la Comisión Atlética clave Pepe Barrientos el estandarte nacional triunfante sobre todos en las clásicas cien yardas que en el hermoso mes de Julio han de correrse por los reyes de la velocidad en el estadio Olímpico de Amsterdam.

SALVATOR.

EN LA MAÑANA DE HOY SE CORRE LA COPA MIRAMAR Y C

Con esta competencia de velas se levanta el trapo de las actividades náuticas de la Caleta de la Leña.

El yachting se encuentra en plena acción. Hoy se discutirá el segund año de la copa "Miramar Yacht Club", que es el trofeo que levanta las cortinas de las actividades náuticas de la jauría de lobos de la Caleta de la leña. El año próximo pasado se inauguró esta copa ganándola el doctor Gorrin para las sedas del Habana Yacht Club. En esta ocasión está aún por conocer el piloto que haga grabar el metal en su honor, pero no se tardará mucho ya que la regata da comienzo a las diez en punto de la mañana, con fijeza inalterable.

La distancia a recorrer es de diez millas, las que se cubrirán dándole tres vueltas a un triángulo imaginario, que se demarca en sus ángulos con boyarines en aguas del Miramar. Esta copa ha de quedar en posesión del club que primero la gane tres veces, sin tener que ser estas consecutivas. La copa quedará en poder del club vencedor, por un año, inscribiéndose en ella cada vez el nombre del yate vencedor, el de sus tripulantes y la fecha de la regata, entregándose al patrón y grumete medallas de oro. Esas son las condiciones bajo las cuales se somete a discusión el trofeo.

Esta regata de hoy es la segunda del Campeonato de la Flota de la Habana, que consta de ocho regatas. La primera fué el día 20, la Copa Habana Yacht Club, ganada de manera sensacional por el Delfín. La tercera corresponde a la copa Vedado Tennis Club, (junio 3); Copa Presidente del Habana Yacht Club, (junio 10); Copa Presidente del Miramar Yacht Club, (junio 17); Copa Presidente del Vedado Tennis Club, (junio 24); Copa Comodoro del Habana Yacht Club, (julio 8) y Copa Directiva del Miramar Yacht Club, (julio 15).

El Miramar Yacht Club se encuentra de gran fiesta con motivo de su competencia inaugural. La Caleta de la leña lucirá, además, con un match de water polo donde juegan los cardenenses con el team miramarense, lo que ya hemos anunciado ampliamente. Se bailará durante las horas de la mañana, repitiéndose la danza por la noche. Después de la regata habrá almuerzo de lobos en la hermosa terraza del club frente al golfo azul.

Hoy: Chile y Portugal

AMSTERDAM, Holanda, mayo 26.— (UP) La delegación atlética chilena en los Juegos Olímpicos ha llegado sin novedad, elogiándose mucho al equipo por las espléndidas condiciones en que se encuentra. Se alaba también la labor del entrenador inglés que lo prepara.

Este equipo ha de jugar con el portugués, y el presidente de la delegación de Portugal ha declarado que lamenta que sea así, por no ser muy conocido el conjunto enviado por Chile. Los deseos de los portugueses eran medirse con un equipo de más renombre. Los chilenos confían en su triunfo, pues el entrenamiento a que se encuentran sometidos es riguroso, y ya tiene al conjunto en condiciones inmejorables. El entusiasmo público es muy grande.

Se ha anunciado que la línea del equipo chileno ha sido alterada, y que su nueva disposición es la siguiente: Schneberger, Carbonell, Subiadre, Alfaro y Olguín. La del equipo portugués, tal como fué notificada esta noche, será el siguiente: Roquette, Alves, Gómez, Soares, Silva, Matos, Mota, Soares-Leuro, Marcelino Da Silva, Armando Martins y José Martins.

El réferee del match chileno-portugués ha sido anunciado esta noche por el Bureau de la Olimpiada: es el egipcio Youssuf Mohamed.

Tennis Internacional

Helen Wills se anotó ayer un doble triunfo en singles y doubles

ROLAND GARROS STADIUM, Mayo 26. (UP.)—Helen Wills se anotó hoy un doble triunfo en el torneo internacional, ganando su primer match de singles y venciendo con su compañero Francis T. Hunter, en el de dobles mixtos.

Miss Wills derrotó fácilmente a Marcon, de Francia, en el single de mujeres, 6x0, 6x3.

Miss Wills y Hunter derrotaron a O. G. H. Turnbull y Mrs. Randolph Lycett, de la Gran Bretaña, en los dobles mixtos, 6x4, 6x0.

El team francés de dobles, compuesto de Borotra y Brugnon, venció a los argentinos Boyd y Bobson, 6x2, 6x3, 6x3, en el doble de hombres.

Henry Cochet y su joven compañero René Debuselet, vencieron a J. E. Haws y Herald Paterson, de Australia, en los dobles de hombres, 3x6, 3x6, 6x4, 6x4, 12x10.

COPENHAGUE, mayo 26. (UP)— Austria eliminó a Dinamarca de los matches por la Copa Davis, tres por uno, ganando así el derecho de jugar con Holanda en el tercer round.

Austria ganó los dos singles hoy, derrotando Artene a Ulrich, 6-4, 6-4, 3-6, y 9-7, y Mateiba a Peterson, 8-6, 6-2, 5-7, 2-6 y 6-3.

GOYITO RICO NOQUEO A TILLIE KID HERMAN EN EL SEGUNDO ROUND CON UN FUERTE DERECHAZO SOBRE LA CABEZA

El boxeador oriental se decidió a pelear de cerca y acabar pronto con el indio, según lo había prometido, superándolo con su punch desde que sonó la campana. El semifinal lo ganó por puntos José A. Herrera disfrazando de bobo al Matancero

Goyito Rico cumplió lo prometido. Noqueó a Tillie Kid Herman antes, mucho antes del quinto round. Lo tiró sobre la lona por el conteo de diez y algo más si hubiera sido necesario, al comenzar el segundo round, después de haberlo superado en el round de apertura.

Fungiendo de referee Mike Castro y de anunciador Pepe el Americano, quien dió los pesos de los boxeadores una vez que los seconds les amarraron los guantes en sus esquinas respectivas. Goyito Rico, campeón de Cuba del peso completo, subió al ring con 179 y tres cuartos. Tillie Kid Herman con 165 libras, un handicap a favor de Goyito de catorce y tres cuartos libras.

El primer golpe lo da Herman al iniciar la pelea, una derecha a la cabeza de Goyito, éste le replica con derechas e izquierdas a la cabeza. Herman deposita por dos veces su izquierda en el estómago del campeón, pero Goyito no se arredra y peleando de cerca lo lleva sobre las sogas desembarcándole golpes con ambas manos a la cabeza, vuelven al medio del tablado al separarlos el referee y al sonar la campana encuentra a Goyito desembarcándole golpes al indio, teniéndolo de espaldas a las sogas. Round del cubano. Al ir Herman a su esquina se le nota que Goyito lo había agotado.

Suena de nuevo el gongo llamándolos a combatir en el segundo episodio. Goyito se le encima al indio y con una lluvia de golpes lo lleva sobre su esquina donde le desembarca una formidable derecha, corta, pero con un punch bestial y el indioamericano se desploma sobre el encerado donde el referee le cuenta los diez fatídicos segundos sin poderse incorporar. Mike Castro levanta el brazo del púgil oriental proclamándolo vencedor, el público, un inmenso público que anoche abarrotaba la Arena Colón, saluda la victoria del cubano con una cerrada ovación.

Al llevar los seconds a su esquina a Herman, donde cayó sobre la silla, tenía un gran abultamiento sobre el pómulo izquierdo, señal inequívoca del terrible golpe recibido. Le pregunté: ¿Cómo fué eso Herman? "Pues no lo sé; me pegó un golpe en la cabeza y caí sin conocimiento. Ese hombre pega muy duro, sobre todo con la derecha".

Indudablemente que dos factores fueron decisivos en este rápido vencimiento de Kid Herman. En primer término el violento ataque de Goyito, su decisión esta vez de pelear de cerca sobre el indio, sin dejarle aprovechar sus conocimientos a distancia, sin permitirle que funcionara su mano izquierda con golpes extendidos. Goyito le pegó con gran decisión y como su punch es mayor debido en mucho a la ventaja de su peso, lo superó hasta terminarle. Siendo el mayor peso de Goyito el otro factor contrario el americano.

El semifinal sangriento. — Este match que estaba marcado a ocho rounds entre José Antonio Herrera (El Vizco) y Joseíto García (El Matancero), resultó el único sangriento de la noche. Herrera, que boxea más que García, esto es indudable, se aprovechó para romperle la piel de la cara, para hacer que le saliera la colorada, machacando una y otra vez sobre los ojos, haciendo de la cara del muchacho de la Atenas Cubana una máscara sanguinolenta. No por eso dejó Joseíto de desembarcar muchos y fuertes derechazos a Herrera, pero sin resultado apreciable. El referee, después de conocer lo que decían los papelitos de los jueces, levantó el brazo derecho de José Antonio Herrera declarándolo vencedor.

Los preliminares. — En el primer preliminar de la noche, marcado a cuatro rounds, entre Ofelio Valladares y el Panadero, que fué bastante movido, salió el Panadero por la puerta grande con la decisión de los jueces a su favor. Urbano Solera y Siki el Peligroso ocuparon el segundo turno, un match caliente, que se anotó el peligroso Siki por puntos, no pudiendo, no obstante su punch, noquear a Solera, conformándose con la decisión jurídica. Y Kid Sullivan con 118 libras, lo mismo que Quintanita, perdió por puntos su pelea con este pequeño torbellino humano. En resumen, puedo decir que fué un magnífico programa del que el público quedó muy satisfecho.

Guillermo Pi.

Lindstrom Disparó Dos Jonrones y Dos Tubeyes en 4 Veces

Pero los Gigantes perdieron el juego contra los Phillies con score de 6 a 5

POLO GROUNDS, N. Y., Mayo 26. (UP).— Los Phillies vencieron hoy a los Gigantes con score de 6 a 5, en un juego que se caracterizó porque ambos teams fueron mejorando su juego a medida que transcurría el tiempo.

Los visitantes hicieron todas sus carreras en los primeros seis innings, mientras los Gigantes las anotaron en los siete primeros.

Don Hurts fué el héroe por los Phillies, contribuyendo a hacer tres carreras con un doble, un sacrifice fly y un jonrón. Lindstrom estuvo a la cabeza del ataque Gigante con dos jonrones y dos dobles en cuatro veces al plate.

Whitney y Friberg también dieron jonrones por el Filadelfia.

Score:

FILADELFIA

	V.	C.	H.	O.	A.	E.
Southern cf.	4	1	3	5	0	1
Thomas 2b.	4	1	1	0	5	0
Hurst 1b.	3	2	2	14	2	0
Leach lf.	4	0	1	0	0	0
Wrightstone rf.	3	0	0	1	1	0
Nixon rf.	0	0	0	0	0	0
Whitney 3b.	3	1	1	1	3	0
Friberg ss.	3	1	1	2	2	0
Lerian c.	3	0	0	2	0	0
Sweetland p.	4	0	0	2	1	0
Totales	32	6	9	27	14	1

NEW YORK

	V.	C.	H.	O.	A.	E.
Roush cf.	4	0	0	2	1	0
Ott rf.	5	1	2	1	0	0
Lindstrom 3b.	4	2	4	1	2	0
Terry 1b.	5	0	0	11	1	0
Jackson ss.	4	0	1	4	3	1
Mann lf.	2	1	0	1	0	0
Cohen 2b.	3	1	3	4	8	0
O'Farrell c.	3	0	1	3	1	0
Walker p.	0	0	0	0	3	0
Cummings (1)	1	0	0	0	0	0
Henry p.	0	0	0	0	0	0
Jahn (2)	1	0	0	0	0	0
Clarkson p.	0	0	0	0	1	0
Reese (3)	1	0	0	0	0	0
Faulkner p.	0	0	0	0	0	0
Totales	33	5	11	27	20	1

(1) bateó por Walker en el 4o.
(2) bateó por Henry en el 6o.
(3) bateó por Clarkson en el 8o.

ANOTACION POR ENTRADAS

Filadelfia	110	202	000—6
New York	011	011	100—5

SUMARIO

Carreras empujadas: Hurst 3, Friberg 1, O'Farrill 1, Lindstrom 2, Whitney 1, Terry 1, Terry 1, Leach 1. Two base hits: Lindstrom 2, Southern Ott, Thompson, Hurts. Three base hits: Southern. Home runs: Friberg, Lindstrom 2, Hurts, Whitney. Sacrifices: Hurts, O'Farrell, Walker, Whitney, Friberg, Double plays: Cohen y Jackson; Wrightstone y Friberg; Cohen, Jackson y Terry. Quedados en bases: New York 8, Filadelfia 3. Bases por bolas: de Sweetland 2, Raulkner 1, Struck outs: por Walker 1, Sweetland 1, Henry 1, Clarkson 1. Hits a Walker 5 en 4 innings. a Henry 3 en 2 innings. a Clarkson 1 en 2 innings a Faulkner 0 en 1 innings. Pitcher perdedor: Walker. Umpires: Stark, Quigley y Pfirman. Tiempo del juego: 2.01. Concurrencia 5.000.

LOS INDIOS VENCIERON EN EL CAMPEONATO OLIMPICO DE HOCKEY GANANDO 3 X 2

AMSTERDAN, Mayo 26. (UP.)— El team de Hockey de la India completó su excursión europea hoy ganando el campeonato olímpico de Hockey. El team indio derrotó al holandés 3 a 0, anotando su vigésima segunda victoria consecutiva sin derrota.

Andrew Payne Ganó la Carrera del Siglo

A las once y 24 minutos de la noche de ayer terminó su jornada que fué de tres mil, cuatrocientos cincuenta millas.—Su ventaja fué de 15 horas, 35 minutos y 39 segundos

MADISON SQUARE GARDEN, mayo 26. UP.—Ha terminado el primer Maraton Transcontinental, desde Los Angeles a Nueva York, en la pista de este Garden. Y Andrew Payne, un corredor de Oklahoma que hace dos años no pudo figurar en el team de track de ese Estado, triunfó en la magna competencia, al terminar la jornada, de 3.450 millas, a las 11 y 24 minutos de la noche.

C. C. Pyle, el organizador y promotor del Maraton, fué el primero en felicitar a Payne, al que llevó inmediatamente ante un grupo nutrido de fotógrafos que esperaban.

La muchedumbre, que estaba formada por unas mil personas, ovacionó a Payne, el que acogió sonriente los aplausos desde un extremo de la pista.

El tiempo de Payne para la carrera en los 85 días que ha durado ésta fué de 573 horas 4 minutos 34 segundos, es decir, veinticinco días y veinticinco noches de continuo correr.

El cuerpo de Payne tiene un color intensamente oscuro, por los largos días corriendo bajo el sol. El joven terminó su gran jornada con la facilidad de un paseante que se divierte. No se advertía en él nada que revelase cansancio o fatiga.

Payne terminó el Maraton con una ventaja de 15 horas 35 minutos y 39 segundos delante de su competidor más próximo, John Salo, de Passaic, el que hizo el recorrido en 588 horas 40 minutos 13 segundos.

El padre del joven cree que este ganará cien mil pesos en el año, dando exhibiciones de carreras en diversas ciudades de los Estados Unidos.

La distancia recorrida exactamente fué de 3.422 millas y tres décimas. La última etapa, de Passaic a Nueva York, corrida hoy, fué de 32 millas. Hubo doscientas etapas en total.

El orden de terminación de los corredores fué el siguiente, con los premios respectivos:

1.—Andrew Payne, Claremore, Oklahoma, 573:04:34; $25.000.
2.—John Salo, Passaic, N. J.; 588:40:13; $10.000.
3.—Philip Granville, Hamilton, Ontario, 613;42:30; $5.000.
4.—Mike Joyce, Cleveland, Ohio, 636:43:08; $2.500.
5.—Giusto Umek, Trieste; Italy, 641:25:16; $1.000.
6.—William Kerr, Minneapolis, 641:37:47; $1.000.

Por la "Copa Davis"

Los tennistas norteamericanos vencieron en el round semi-final

KANSAS CITY, mayo 26. UP.—William Tilden, capitá del team norteamericao de la Copa Davis y Junior Coen, ganaron hoy el match de dobles, derrotando a los jugadores chinos Lum y Kong, con lo cual dieron a los Estados Unidos la victoria en el round semi-final de la Copa.

Los dos jugadores chinos perdieron con el score de 6—2, 6—1 6—3.

Este triunfo, sumado a los dos obtenidos el viernes por George Lott y John Hennessey, sobre los mismos Lum y Kong, representa los tres matches necesarios para ganar.

Los dos singles finales serán jugados más, aunque no pasarán de juegos de exhibición. Hennessey jugará con Kong y Lott con Lum.

MONTREAL, mayo 26. UP.—El team japonés, compuesto por Toba Abe, derrotó a Wright y Ham, 5—7, 2—6, 6—3, 6—4 y 10—8.

KANSAS CITY, Mo., mayo 26, UP.—El team norteamericano de dobles, integrado por William T. Tilden II y Junior Coen, de la Escuela Superior de Kansas City, derrotó hoy en sets consecutivos a los chinos Gordon Numan y Paul Komg. El score fué 6—2, 6—1, 6—3.

La victoria concede a los Estados Unidos el derecho de tomar parte en el round final de la zona americana para la competencia de la copa Davis.

NUEVA YORK, mayo 26. UP. El team norteamericano de la copa Davis embarcará el sábado 9 de junio en Nueva York, si obtiene la victoria en el round final de la zona americana contra el vencedor del match entre Canadá y Japón. El team norteamericano estará formado por William Tilden, John Henessey, George Lott y Wilbur F. Coen, junior.

Jugarán con los principales tennistas ingleses en Hastbourne los días 22 y 23 de junio y competirán en el campeonato británico antes de tomar parte en el match final interzona, de la copa Davis, que se celebrará en París los días 20, 21 y 22 de julio.

Se Mantuvieron en el Primer Lugar los Rojos del Cincinnati Gracias a la Labor de Adolfo Luque en el Final del Desafío

Rixey se debilitó en el séptimo y le hicieron tres carreras, pero en el octavo apareció el criollo en el centro del diamante y sólo una carrera pudieron hacerle en el noveno inning, y para eso después que los rojos habían asegurado con dos más en el octavo inning

SPORTMAN PARK, San Luis mayo 26. UP. Adolfo Luque, as cubano, jugó hoy el papel de salvador de los Reds del Cincinnati, cuando ocupó el box en un momento en que parecía que su team estaba llamado a la derrota a manos de los bateadores cardenales.

Debido al espléndido pitching de Luque, los Reds lograron salir finalmente triunfadores por score de 10 a 7.

Eppa Rixey, perdió el control en el séptimo, dejando hacer tres carreras a los cardenales y reduciendo la ventaja de los Reds a dos carreras. Fué entonces cuando Jack Hendrick decidió sustituirle por Luque, quien pitcheó los dos últimos innings. Antes de que Luque ocupara el box, los Reds hicieron un rally de dos carreras en el octavo, lo que les dió un margen de cuatro, y esto fué bastante para el cubano. Pitcheó dos rounds magníficos, no permitiendo un hit sino después de dos outs en el noveno, dando el batazo George Harper, que llegó a segunda, desde donde llegó a home con un single de Douhit; pero Luque contuvo al siguiente bateador y los Reds ganaron el juego permaneciendo en el primer lugar de la Liga. De haber perdido hoy, hubieran sido pasados por los Cubs, quienes volvieron a derrotar a los Piratas.

Los Reds se encontraban en peligro al comenzar el cuarto inning, teniendo el San Luis tres carreras de ventaja. El cielo comenzó a nublarse, amenazando lluvia, la que parecía habría de desencadenarse antes de que los Reds alcanzaran al San Luis. Comenzó el cuarto inning con fuertes batazos de los Reds y Silvestre Johnson, a quien hicieron saltar del box en el quinto, y antes de terminar el juego obligaron a Bill Mc Kechnie, piloto de los cardenales, a utilizar cinco pitchers.

Antes del juego de hoy Hendricks anunció que Luque pitchearía el próximo lunes en Chicago en que comenzará una fuerte serie de cuatro juegos. No es probable que el trabajo realizado hoy por Luque le impida pitchear ese juego.

CINCINNATI

	V.	C.	H.	O.	A.	E.
Critz, 2b.	4	0	0	2	2	0
Purdy, lf.	4	2	2	2	0	1
Kelly, 1b.	5	3	4	9	1	0
Walker, rf.	4	2	2	2	0	0
Allen, cf.	5	0	3	5	0	0
Dressen, 3b.	5	1	2	2	4	1
Picinich, c.	5	1	2	4	1	1
Ford, ss.	4	1	2	1	2	0
Rixey, p.	5	0	0	0	2	1
Luque, p.	0	0	0	0	0	0
Callaghan (1)	0	0	0	0	0	0
Totales	39	10	17	27	12	4

(1) bateó por Rixey en el octavo.

SAN LUIS

	V.	C.	H.	O.	A.	E.
Douthith, cf.	5	1	3	4	0	0
High, 3b.	5	0	0	1	1	0
Frisch, 2b.	2	0	0	3	2	0
Bottomley, 1b.	4	1	2	10	1	0
Hafey, lf.	3	0	0	1	0	0
Roettger, rf.	4	0	0	3	0	0
Wilson, c	3	2	1	2	2	0
Maranville, ss.	3	1	1	3	4	0
Johnson, p.	2	0	0	0	0	0
Littlejohn, p.	0	0	0	0	0	0
Frankhouse, p.	0	0	0	0	1	0
Kaufmann, p	0	0	0	0	0	0
Haid, p.	0	0	0	0	1	0
Holm (2)	1	1	1	0	0	0
Harper (3)	1	1	1	0	0	0
Totales	33	7	9	27	12	0

(2) bateó por Frankhouse en el séptimo.

(3) bateó por Haid en el noveno.

Anotación por entradas

Cincinnati	000	204	220—10
San Luis	021	000	301— 7

Sumario:

Two base hits: Douthit 2, Wilson, Kelly, Allen 2. Three base hits: Bottomley, Walker, Kelly, Dressen. Homerun: Picinich. Carreras empujadas: Douthit 3, Frisch 1, Hafey 1, Maranville 1, Holman, Kelly 2, Walker 2, Allen 2, Purdy 1, Dessen 1, Picinich 1, Ford 1. Sacrifice hits: Frisch, Hafey, Callagham, Walker y Critz. Bases robadas: Frisch. Double plays: Maranville-Wilson-Maranville-Fisch. Bases por bolas: de Johnson 1, Rixey 3. Struck out: por Rixey 2, por Luque 1. Pitching record: a Johnson 6 hits 5 carreras en 5 y un tercio inning; a Little 3 hits 1 carrera en dos tercios; a Frankhouse 3 hits 2 carreras en uno; a Kaufmann 4 hits 2 carreras en dos tercios; a Haid 1 hit 0 carreras en 1 y un tercio; a Rixey 7 hits 6 carreras en siete. Quedados en bases: San Luis 4; Cincinnati 6. Tiempo del juego: 2.05. Umpires: Wilson y Reardon. Pitcher ganador: Rixey. Pitcher perdedor: Johnson. Concurrencia: 5.000.

LOS JONRONEROS

A continuación publicamos los que batearon de cuatro esquinas ayer. Otra vez tiene ventaja en esta clase de batazos el circuito de la Liga Nacional, y ahora es de cuatro jonrones. En total se ha bateado la friolera de doscientos sesenta y seis cuadrangulares:

Cuyler, Cubs, 1.
Friberg, Filadelfia 1.
Lindstrom, Giants 2.
Hurst, Filadelfia 1.
Whitney, Filadelfia 1.
Picinich, Reds, 1.
Speaker, Athletics 1.
Lazzeri, Yankees 1.
LEADERS.
Ruth, Yankees 16.
L. Wilson, Cubs 9.
Hausser, Atletics 8.
Gehrig, Yankees 8.
Bissonette, Robins 7.
Bottomley, Cardinals 7.
Todt, Reds 7.
League totales.
Liga Nacional, 135.
Liga Americana 131.
Seasons totales, 266.

LOS CINCO PRIMEROS BATEADORES DE LAS GRANDES LIGAS

LIGA NACIONAL

Grantham	Pittburg	37	134	26	54	.403
Ott.	New York	25	94	17	37	394
Hornsby	Boston	32	113	23	43	381
Douthit.	St. Louis	39	171	34	64	374
P. W.	Pittsburgh	37	145	30	54	372

Leader year ago today: Farrell. New York. 408.

LIGA AMERICANA

Barnes.	Washington	26	89	12	34	382
Kress.	St. Louis	34	117	24	44	376
Fonseca.	Cleveland	29	113	19	42	372
Ruth.	New York	37	128	44	46	359
Lazzeri.	New York	28	109	24	39	358

Leader year ago today: Gehrig, New York. 408.

EN VIBORA PARK

Los juegos señalados para hoy por el campeonato de la Liga Intersocial, en estos terrenos, son los siguientes:

Por la mañana: Seguros Whitner contra San Carlos.

Por la tarde: Santos Suárez y Atlético de Marianao.

Y después, el match de Cuban Telephone y Hermanos Maristas, pitcheando Santana y el zurdo Picazo.

La entrada para los matches de la mañana costará veinte centavos y por la tarde, treinta los hombres y diez las mujeres.

RESULTADO DE LOS JUEGOS DE AYER EN LAS GRANDES LIGAS

LIGA NACIONAL

Filadelfia 6; New York 5.
Brooklyn 1; Boston 0.
Chicago 6; Pitsburgh 1.
Cincinnati 10; San Luis 7.

LIGA AMERICANA

New York 7; Filadelfia 4.
Cleveland 7; San Luis 4.
Washington y Boston, lluvia.
Detroit y Chicago, lluvia.

	Cin.	Chi.	Bro	S. L.	N. Y.	Pitts.	Bos.	Fila.	Gan.	Ave.
Cin		4	1	7	2	6	3	3	26	619
Chi	3		3	4	4	4	3	3	24	600
Bro	2	0		2	2	3	5	7	21	568
S. L.	3	5	2		1	4	3	4	22	564
N. Y.	2	0	5	3		2	4	3	19	559
Pitt	4	6	1	0	1		3	2	17	459
Bos	1	1	2	1	2	1		3	11	333
Fila	1	0	2	0	3	0	1		7	219
Pdos.	16	16	16	17	15	20	22	25	147	

	N. Y.	Fila.	Cle.	Bos	S. L.	Chi.	Det.	Was	Gan.	Ave.
N. Y.		6	2	7	2	4	4	5	30	811
Fila	3		3	4	3	1	3	5	22	647
Cle	1	2		2	5	4	6	3	23	590
Bos	2	1	1		3	2	2	4	15	455
S. L.	0	0	5	0		4	5	2	16	421
Chi	0	1	3	1	3		4	2	14	378
Det	0	0	2	1	4	6		2	15	375
Was	1	2	0	3	2	2	1		11	324
Pdos.	7	12	16	18	22	23	25	23	146	

LOS JUEGOS PARA HOY

Liga Nacional

Boston en Brooklyn (doble).
Filadelfia en New York (doble).
Pittsburgh en Chicago.
Cincinnati en San Luis.

Liga Americana

Filadelfia en Washington.
Detroit en Chicago.
San Luis en Cleveland.
No hay más juegos señalados.

Deberry con un Hit Ganó el Juego en el Segundo Inning 1x0

Dazzy Vance permitió seis hits a los Braves, propinándoles una lechada

EBBETS FIELD, Brooklyn, mayo 26. (UP). — Dazzy Vance propinó hoy su primera lechada de la temporada y los Robins del Brooklyn derrotaron a los Bravos del Boston por score de 1 a 0.

La única carrera del Brooklyn se registró en el segundo inning y fué hecha de esta manera: Riconda dió un doble, Bancroft forzó a Riconda en tercera pero Bancroft llegó a segunda.

Deberry dió luego un single, anotando Bancroft la única carrera del juego.

Para hoy estaba anunciado un doble header, pero debido a encontrarse mojado el terreno hubo que posponer el primero. Mañana se jugarán dos juegos.

BOSTON

	V.	C.	H.	O.	A.	E.
Richbourg, rf.	4	0	2	1	0	0
Moore, lf	3	0	0	1	0	0
Hornsby, 2b	3	0	2	2	5	0
Brown cf	4	0	0	2	0	0
Bell, 3b.	4	0	1	1	1	0
Farrell, ss	4	0	0	3	3	0
Burrus, 1b	2	0	0	8	0	0
Taylor, c	3	0	1	6	1	0
Greenfield, p	2	0	0	0	2	0
J. Smith (1)	1	0	0	0	0	0
Delaney, p.	0	0	0	0	0	0
Totales	30	0	6	24	12	0

(1) Bateó por Greenfield en el octaco.

BROOKLYN

	V.	C.	H.	O.	A.	E.
Statz, cf	4	0	1	2	0	0
Hendrick, 3b.	3	0	1	1	4	0
Tyson, rf	3	0	1	0	0	0
Bressler, lf.	3	0	2	2	0	0
Bissonnette, 1b.	4	0	0	0	0	1
Riconda, 2b	3	0	1	4	3	0
Bancroft, ss	3	1	0	5	3	0
Deberry, c	3	0	2	5	1	0
Vance, p	3	0	0	0	4	0
Totales	29	1	8	27	15	1

Anotación por entradas

Boston	000	000	000—0
Brooklyn	010	000	00x—1

Sumario

Carreras empujadas: Deberry 1.
Two base hits: Riconda.
Three base hits: Hendrick.
Bases robadas: Richbourg.
Sacrifices: Hornsby.
Double plays: Vance, Bancroft y Bissonnette; Vance, Bancroft y Hendricks; Farrell, Hornsby y Burrus; Greenfield, Farrell y Burrus.
Quedados en bases: Boston 6; Brooklyn 7.
Bases por bolas: de Vance 2; de Greenfield 1; de Delaney 1.
Struck outs: por Vance 5; por Greenfield 4.
Hits: a Greenfield 7 en 7 innings; a Delaney 1 en un inning.
Dead ball: B. Greenfield a Tyson.
Passed ball: Deberry.
Pitcher perdedor: Greenfield.
Umpires: Jorda, Rigler y Hart.
Tiempo del juego: 1.55.
Concurrencia: 17,000.

M.E.C.D. 2016

Hoy Habrá Buenos Partidos de Futbol en Almendares y Campo Armada

EN EL SUMMER CASINO

Guillermo y Basauri, dejaron en 24 a Pascau y Modesto. En la misma cifra dejaron Pistón y Hugues a Guisasola y Trecet. En el fenomenal vencieron Epifanio y Gárate

HOY LA GRAN FUNCION POR LA TARDE EN EL SUMMER CASINO JAI-ALAI A LAS 3 P. M.

Sábado botarate; día del pueblo soberano, gritante, alborotado. El cuco frontón animado, lleno, reinando un gran entusiasmo, pues como cada día se juega más y mejor a la pelota, más fanáticos y fanáticas acuden al hermoso palacio del Summer.

Dieron las tres; salieron los chicos y comenzó lo mismo de todos los días a la misma hora: el gran peloteo de partidos y de quinielas; peloteando el primero del sábado, de 25 tantos, los azules Pascau y Modesto, contra los blancos, Guillermo y Basauri. Una decena buena y nada más; pues los dos blancos que saben dónde le duele al juanete con una faena breve, brava y aplastante dejaron en 14 al par de azules que parecían morados.

En la primera quiniela, sencilla, triunfa Urízar; paga con $8.20; y en la de combinación Urízar y Basauri, que pagan con $18. Ovación.

Otra ovación; salían los peloteantes del segundo, a treinta tantos; de blanco, Pistón y Rugues, y de azul, Guisasola y Trecet. Y lo mismo que el anterior, una gran decena primera, bravamente disputada, con varios y buenos empates. En lo demás todo blanco; pues jugando los dos en puros fenómenos, arrancaron el partido a los dos azules, petrificándolos en el tanto 14. Todo igual y lo mismo.

En la segunda quiniela, sencilla, vence Guisasola; paga con $5.40; y en la de combinación Guisasola y Hugues; que pagaron con $34.00 Ovación al 24.

Y entramos en el gran fenomenal, de treinta tantos, que salieron a pelotear los blancos, Iturrino y Segundo, contra los azules, Epifanio y Gárate. Y que pelotearon, recio, rudo, bravo, como cuatro prohombres las dos decenas de la salida; en rachas valientes y en empates emocionantes. Al doblar de la hoja, que es la de cobrar con una coda brillante, los dos azules se lo llevaron con los picantes pa lante, dejando a los blancos en el tanto 22. Se peloteó mucho y bien.

Hoy domingo bullicioso, alegre y entusiasta en el Summer. El peloteo comienza a las 3 p. m.

D. F.

WATER POLO EN EL M. Y. C.

SE EFECTUARA HOY POR LA MAÑANA, A LAS DIEZ Y MEDIA

Hoy por la mañana, antes de efectuarse las regatas de vela, se jugará en aguas del Miramar Yacht Club el partido de revancha que ofrecen los "tiburones" al Club Deportivo de Cárdenas, a quien vencieron con fácil score la primera vez que se encontraron.

Aunque sin poder contar con su mejor player, Amigó de Solana, que se encuentra medio enfermo, los chicos del Miramar esperan anotarse un nuevo triunfo, y para ello han realizado buenas prácticas en estos últimos días de la semana.

Los line ups serán los mismos que publicamos en nuestra edición del viernes.

Los fanáticos tendrán una mañana espléndida en el bonito Patacete de la Caleta de la Leña.

Liga Inter-Fábricas

Hoy domingo 27, se efectuarán los juegos de los tabaqueros, tocándole esta vez encontrarse en la Academia, que es como llaman los peloteros al viejo Almendares Park, a los teams Gloria Cubana y Gener, los que romperán las hostilidades a las nueve y media de la mañana.

En San Antonio de los Baños, por la tarde, Susini y Candado serán los contendientes.

En Güines, también por la tarde, Pierrot y La Radiante.

Y el lunes, en Almendares Park, Valentino y Miguel Lloret, juego para el cual se advierte ya un gran interés.

SUMMER CASINO

PROGRAMA OFICIAL PARA LA FUNCION NUM. 20 DEL DOMINGO 27 DE MAYO A LAS 3 P. M.

Primer partido a 25 tantos, Pascau y Aníbal, blancos; Rafael y Modesto, azules, a sacar del cuadro 14 y medio.

Primera quiniela sencilla y de combinación, Blanco, Basilio, Cubota mayor, Buendía menor, Paco menor y Esquivel segundo.

Segundo partido a 30 tantos, Epifanio y Basauri, blancos; Guisasola y Guezala, azules, a sacar los primeros del cuadro 14 y los segundos del 14 y medio.

Segunda quiniela sencilla y de combinación, Trecet, Epifanio, Pistón, Gárate, Hernando y Segundo.

Tercer partido a 30 tantos, Pistón y Segundo, blancos; Hernando y Hugues, azules, a sacar los primeros del cuadro 14 y los segundos del 14 y medio.

Reglas especiales adoptadas teniendo en cuenta el pequeño tamaño de de esta cancha.

Toda pelota que toque el techo será declarada falta y se anotará tanto al contrario.

Toda pelota que por exceso de fuerza, después de tocar el frontis llegue de aire al rebote, y pegando en la cancha toque de nuevo el frontis dentro de las franjas rojas, será declarada falta y se anotará tanto al contrario.

Precios de las localidades

Silla de cancha de las filas primera, segunda y tercera, $1.20.

Silla de cancha de las filas cuarta, quinta, sexta, séptima y octava, $1.00.

Sillas de palco, $1.00.

Delantero de grada, 40 cts.

Entrada a grada, 30 cts.

HOY EN ALMENDARES PARK

Se lanzará la pelota desdeNOI Se lanzará la pelota desde un aeroplano

Después de escrito lo que publicamos en los Tópicos Futbolísticos, nos enteramos por el señor Menéndez, entusiasta miembro de la Juventud Asturiana, que la pelota que se utilizará en el match inicial de primera categoría, será lanzada desde el espacio por uno de los aeroplanos de "El País", de la misma manera que se hizo cuando la inauguración del Campo-Armada.

Los demás detalles del torneo "González Byass" que se inicia esta tarde, los ofrecemos en nuestra sección futbolística.

El Jonrón de "Kiki" Cuyler Bastó Para Ganar a los "Cubs"

Pues el pitcher Malone permitió seis hits a los Piratas, que hicieron una carrera

PITTSBURGH, Mayo 26. (UP)—El pitcher Pat Malone llevó hoy a los Cubs del Chicago a una victoria con anotación de 6 a 1, sobre los Piratas del Pittsburgh, mientras centenares de sus amigos de Pennsylvania le aplaudían cordialmente.

Hoy era el día de Pat Malone en Forbes Field y muchos de sus amigos de la ciudad natal—Altoona-Pennsylvania—asistieron al juego para honrarle y tener el honor de verle jugar.

Malone contuvo a los Piratas en seis hits. Los hermanos Waner dieron cuatro de los seis hits que recibió el de Pennsylvania.

El jonrón de Cuyler en el primer inning con dos hombres en bases, resultó bastante para ganar. Dos carreras más que hicieron los Cubs en el segundo inning, afianzaron definitivamente el juego.

Los dos teams anotaron una carrera cada uno en el séptimo inning.

Tres errores de los Piratas desluciero el juego de Ray Kremer quien pitcheó por el Pittsburgh, recibiendo ocho hits.

Score:

CHICAGO

	V.	C.	H.	O.	A.	E.
Beck. ss.	3	1	1	2	5	0
Maguire 2b.	4	0	1	2	5	0
Webb rf.	4	2	2	4	0	0
Wilson cf.	3	0	0	0	0	1
Cuyler lf.	4	1	1	1	0	0
Grimm 1b.	1	0	1	0	0	0
Kelly 1b. (1)	3	0	0	12	0	0
Hartnett c.	4	0	1	6	0	0
Butler 3b.	3	1	0	0	1	0
Malone p.	3	1	1	0	3	0
Totales	31	6	8	27	14	1

(1) Corrió por Grimm en el 1o.

PITTSBURGH

	V.	C.	H.	O.	A.	E.
L. Waner cf.	4	0	2	3	0	0
Mulligan 3b.	3	0	0	0	1	0
Brickell (2)	1	0	0	0	0	0
Tauscher p.	0	0	0	0	0	0
P. Waner rf.	4	1	2	3	0	0
Wright ss.	4	0	0	2	1	2
Grantham 1b 2b	4	0	1	7	0	0
Comorosky lf.	3	0	0	0	0	1
Bartell 2b 3b	3	0	0	2	0	0
Smith c.	3	0	0	0	1	0
Kremer p.	2	0	0	0	3	0
Harris (3)	1	0	1	1	0	0
Totales	32	1	6	27	6	3

(2) bateó por Kremer en el 8o.
(3) bateó por Mulligan en el 8o.

Chicago	320 000 100—6
Pittsburgh	000 000 100—1

Three base hits: Grimm, Webb. Home runs: Cuyler 2. Sacrifice hits: Maguire, Beck, Malone, Butler. Sacrifice flies: Wilson. Bases robadas: P. Waner. Double plays: Beck a Maguire a Kelly. Bases por bolas: de Malone 2, de Kremer 4, de Tauscher 1. Struck out: por Malone 5, por Kremer 6, por Tauscher 2. Hits a Kremer en 8 innings; a Tauscher 0 en 1 inning. Pitcher perdedor: Kremer. Quedados en bases Chicago 8; Pittsburgh 6. Umpires Magee, Klem y Mc Cormick. Tiempo del Juego: 1.28. Concurrencia 4.000.

JAI-ALAI

RESULTADO DE LA FUNCION DE AYER

Primer partido a 25 tantos: Lo ganaron los Azules; Urizar y Aristondo. Pagaron a 3.40. Los Blancos, Aguiar y Cazalis III, se quedaron en 21 tantos.

Primera quiniela a 6 tantos: Millán. Pagó a $9.00.

Segundo partido a 30 tantos. Lo ganaron los Blancos, Lucio y Berrondo. Pagaron a $3.40. Los Azules, Olazábal y Ugalde, se quedaron en 23 tantos.

Segunda quiniela a 6 tantos: La ganó Eguiluz. Pagó a $4.60.

Tercer partido a 30 tantos: Lo ganaron los Blancos, Juaristi y Gutiérrez. Pagaron a $3.40. Los Azules, Ituarte y Ugartechea, se quedaron en 26 tantos.

PROGRAMA DE LA FUNCION DE ESTA NOCHE

Primer partido a 25 tantos. Hernández y Llanos, Blancos; Ochoa y Abando, Azules. A sacar ambos del cuadro 9 y medio.

Primera quiniela a 6 tantos: Ansola, Larrinaga, Millán, Machín, Arnedillo menor y Aristondo.

Segundo partido a 30 tantos: Urizar y Ansola, Blancos; Millán y Larrinaga, Azules. A sacar ambos del cuadro 9 y medio.

Segunda quiniela a 6 tantos: Olazábal, Colín, Juaristi, Navarrete, Berrondo, Guillermo.

Tercer partido a 30 tantos: Ituarte y Navarrete, Blancos; Colín y Guillermo, Azules. A sacar ambos

EMBARCARON LOS TRES JUGADORES PARA EL CENTRO GALLEGO

El señor José María Prieto, presidente del Deportivo Centro Gallego, recibió en el día de ayer un cablegrama en el que le anunciaba la salida de España de tres jugadores para reforzar el equipo. Dice así el cablegrama del Cable Commercial: Prieto. — Centro Gallego. — Habana. — Embarcaron en el "Oroya" Cacharelo, Aniceto y Agustín. Este último superior a Simón que no va por estar enfermo.—García.

Pepe Barrientos, el "Relámpago Caribe" Cubrió las 175 Yardas en 16 Minutos y 7.10 Segundos

Pese a sus deseos, el gran sprinter no pudo igualar el record mundial, pero mejoró las últimas marcas de Charles Paddock en esa distancia.—Notario falló al intentar mejorar el record de Cuba en los 800 metros

Pepe Barrientos, el formidable "relámpago caribe", en cuya prodigiosa velocidad hemos cifrado nuestras esperanzas para hacer un buen papel en las próximas Olimpiadas de Amsterdam, donde defenderá el pabellón cubano, alcanzó ayer uno de los triunfos más resonantes de su carrera atlética, al cubrir las 175 yardas en el magnífico tiempo de 16 1|10 segundos.

Gran cantidad de fanáticos presenció la exhibición del fenomenal sprinter, última que realiza ante los fanáticos, pues ahora se dedicará a mantenerse en training hasta el día 7 de julio, fecha en que embarcará para los Estados Unidos, a fin de participar como invitado especial en las eliminaciones del team olímpico americano. Allí podrá medir Pepe su calibre, pues en esas eliminaciones contenderá la flor y nata del sprint norteamericano.

Los fanáticos aplaudieron delirantemente al ídolo, después que realizó su brillantísima prueba, en la que demostró encontrarse en su mejor forma. Pepe concedió seis yardas de ventaja a su hermano Armando y diez al novel Rogelio Blanly, y a pesar de eso, llegó primero a la meta, registrando ese tiempo de 16 7|10 que fué cronometrado por el doctor Francisco de la Carrera, Alberto Néstor Coronado, Sergio Varona y nuestro compañero Galiana.

La carrera fué brillantísima, pues Armando y Blanly tuvieron una arrancada excelente y parecían dispuestos a sostener la ventaja que les concedieron, pero faltando unas 25 yardas para terminarse la justa, Armando pasó a Branly, y Pepe fué aumentando su velocidad hasta emparejarse con ellos, ganando la carrera en las últimas cinco yardas, después de dar un bonito salto en el final.

El tiempo cronometrado por Pepe no iguala el record mundial, que según los libros oficiales, está en poder de Percy Williams, de Vancouver A. C. que cubrió la distancia en 16 3|5 segundos, en una carrera que se efectuó el 11 de agosto de 1927. Pero, Pepe mejoró las últimas marcas del famoso Charles Paddocq, quien no ha podido hacer menos de 17 segundos en la distancia. En 1924, estando en su mejor forma, Paddocq registró un tiempo de 17 4|5 segundos, en Cleveland y el año pasado, en Utah, volvió a repetir dicha distancia. Este año logró mejorarla, alcanzando 17 2|5 segundos.

Después que Pepe hubo terminado su exhibición, el popular Ruperto Notario salió a la pista y corrió los 800 metros tratando de romper el record de Cuba, pero sus piernas no respondieron a su deseo y tuvo que contentarse con cubrir la distancia en 2 minutos, 4 3|5 segundos. Los primeros 400 metros los recorrió en 58 segundos.

M. de la Torre, de la Universidad, y ganador de esa carrera en las últimas competencias de novicios, corrió los últimos 400 metros al lado de Don Ruperto, tratando de forzarle el paso, pero el veterano atleta se encontraba en un mal y no pudo finalizar con la velocidad de otras veces. El descanso forzoso a que ha sido sometido le ha hecho mucho daño.

LA POULE DE ESPADA DE LA ASOCIACION DE REPORTERS

Lo avanzado de la hora en que escribimos estas líneas nos impide extendernos, pero sí diremos que la poule de espada celebrada anoche entre los miembros de la sala de armas de la Asociación de Repórters, quedó muy lucida, siendo un justificado triunfo para su maestro nuestro compañero Roger de Lauria.

Presidieron el acto el doctor Viriato Gutiérrez, el señor Gárate, Presidente de la Asociación de Repórters.

Ganó el primer lugar el doctor Zenón Zamora y le siguieron en orden de triunfadores, Antonio de Torra, José Ramón Egues, Aníbal Romero, César Temes y César Rodríguez.

El Jurado, presidido por el comandante Ramón Fons, capitán del equipo olímpico cubano que luchará en las olimpiadas de Amsterdam, a integrado por los amateurs componentes también de ese quipo señores Quesada Torres, David Aizcorbe y doctor Ramiro Mañalich.

AIZ.

Mañana Lunes Dará Comienzo el Torneo Eliminatorio de Tex

Y de esa justa saldrá el contrincante que se ha de oponer a Sammy Mandell

NUEVA YORK, mayo 26. (UP)—Un contricante para Sammy Mandel surgirá probablemente del torneo de eliminación de peso ligero organizado por Tex Rickard, en el Madison Square Garden, que comzará el próximo jueves por la noche.

Louis Kid Kaplan, ex-campeón de peso pluma se enfrentará con Manuel Quintero, de Cuba, en un bout principal a 10 rounds.

King Tut, de Los Angeles, peleará con Lope Tenorio, de Filipinas, en el semi-final en 10 rounds.

Baby Joe Gans, de Los Angeles, medirá sus fuerzas con Jacquie Brady, de Syracuse, en otro bout a 10 rounds.

El peso ligero que ofrezca la mejor demostración será pareado con Mandel para otra pelea por el campeonato que se efectuará en el verano.

NUEVA YORK, mayo 26. (UP)—K. O. Kaplan, peso mediano de Nueva York, luchará con Alée Ireland, nuevo campeón de peso mediano de Inglaterra, en un bout a 20 rounds, que se celebrará en Albert Hall, Londres, el 12 de septiembre, según anunció Bill Duffy, manager de Kaplan. Ireland recientemente ganó el campeonato inglés a Tomy Milligan.

Almanaque Basebolero

1927 MAYO 1928

27

HOY HACE UN AÑO QUE ..

—Columbia Lou Gehrig, de los New York Yankees, disparó su onceno home run de la temporada.

—Charles Root, pitcher de los Cubs, bateó un tubey en el onceno inning, que sirvió para derrotar a los Reds de Cincinnati con score de 3x2.

—Fué la segunda victoria consecutiva de Root en dos días.

—George Burns, del Cleveland, decidió un game a favor de su club bateando un poortuno tubey con tres en bases en el séptimo acto.

Olimpia e Hispano Ganan dos Partidos

Resultaron muy buenos los partidos de los infantiles

Muy interesantes resultaron los dos partidos celebrados en la noche de ayer en el Campo Armada, en opción al Campeonato Infantil, y fueron presenciados por una selecta concurrencia que se cansó de aplaudir las buenas jugadas de los contendientes.

El Olimpia le ganó al Centro Gallego con anotación de dos por cero. Los tantos fueron anotados por Pelayo y Perico.

En el segundo encuentro venció por la mínima anotación el Hispano Baleares, y el único goal registrado lo marcó de penalty, Miguelito, uno de los innumerables Requejos.

HAYNES MEJORO EL RECORD MUNDIAL DE LAS 175 YARDAS

DENVER, Estado de Colorado, mayo 26. (UP)—Ed Haynes, el pequeño corredor de la Universidad de Denver, redujo hoy en un décimo de segundo el tiempo del record mundial para la distancia de 175 yardas, al hacer ésta en 16.1 segundos.

El record original para la distancia fué hecho por Charlie Paddock, y era de 16 segundos con dos quintos.

Haynes hizo hoy su record corriendo en competencia con Eastmen, de Wyoming.

Leland-Stanford Ganó

Por segunda vez consecutiva el Campeonato Amateur de Campo y Pista

STADIUM DE HARVARD, Cambridge, en Massachusetts, mayo 26. (UP) En un campo anegado por la lluvia, el team de campo y pista de la Universidad de Leland Stanford, pequeño, pero efectivo, ganó hoy el campeonato de amateurs, por segunda vez consecutiva.

Haciendo 25 puntos en los eventos de campo y solo ocho en los de la fangosa pista, los muchachos que preparó el coach Templeton ganaron el título en las peores condiciones atmosféricas en que jamás se haya celebrado una competencia inter-universitaria.

Las lesiones de los corredores fueron frecuentes, y no hubo ni un atisbo de los tiempos de record que mostraron las competencias del viernes.

Haciendo una demostración de fuerzas en las carreras y en los saltos de obstáculos, dirigidos por el capitán Sadin Carr, el que estuvo a punto de hacer un nuevo record en el salto de garrocha salvando 14 pies 2 pulgadas. Yale ganó el segundo lugar, con un total de 25 puntos y un tercio. Las demás Universidades representadas se repartieron los demás puestos. Cornell empató con Estado de Pennsylvania, con 16 puntos.

CHARLAS DE TENNIS

POR Rogelio París

Desconociendo en los momentos de escribir estas líneas el resultado de los partidos de dobles que debieron celebrarse ayer en las series Japón-Canadá y Estados Unidos-China, quiero hacer, por estimarlo de actualidad, unos breves comentarios al margen de los matches de singles inaugurales y que mientras en el primer caso, se resolvieron en una división de honores en el segundo encuentro se manifestó, de un modo decisivo, la formidable superioridad del equipo norteamericano sobre sus opositores orientales.

Aunque sea algo aventurado el afirmarlo de un modo concreto, me inclino a suponer que George Lott al derrotar en el segundo partido de la serie a Paul Kong, estableció de paso un record para competencia de Davis Cup que podrá ser igualada pero nunca excedido. Tres contundentes love-sets propinados con feroz ensañamiento por el brillante jugador de Chicago demostraron bien a las claras el decidido propósito que anima este año a los defensores de la enseña yankee en lo que respecta a no dar cuartel a adversarios por infinitamente inferiores que éstos sean, circunstancia ésta que hubo también de advertirse en el primer encuentro entre Henessey y Gordon Lum en el que después de la ligera resistencia opuesta por el oriental en el primer set en que pudo capturar tres games, los dos episodios posteriores pasaron al haber de Yanquilandia con la sola pérdida de un juego.

Resultados imprevistos. — Sorprendente fué por otra parte la forma en que ocurrió la división de victorias en la serie de nuestros recientes vencedores con los canadienses, ya que la lógica indicaba que caso de tal cosa suceder, el resultado de los matches debía haber sido precisamente a la inversa.

La derrota de Toba a manos de Crocker quien en la serie del pasado año había sido vencido en sus dos singles por los nipones, constituyó una verdadera sorpresa, siendo asimismo calificada de tal la victoria de Otha sobre su peligroso adversario Wright, quien acostumbra crecerse contra jugadores de calibre, dígalo si no su magnífico record en que aparecen matches de cinco sets contra Tilden y Patterson, así como un score de 8-6 y 9-7 en su match contra "Bill Johnston" en el torneo de Seabright y sus dos decisivas victorias en straight sets sobre Harada y el propio Otha en la discusión de la serie Copa Davis del pasado año.

Dos detalles de interés relacionados con este encuentro lo son sin duda el hecho de que la formación del equipo japonés sea idéntica a la presentada en la Habana, esto es, utilizando a Toba y Otha en los singles y reservando a Tamio Abe para el match de doubles pareado con el capitán nipón. La otra particularidad se ofrece en la integración del dueto canadiense que ha sido anunciado a base de Wright y Ham, lo que significa la temporal disolución de la pareja que ha venido compitiendo desde hace tantos años y con la circunstancia de que Crocker no obstante su magnífica forma presente, sea el descartado de la misma.

Extraordinaria labor. — La brillantísima victoria obtenida ayer tarde en los courts viboreños por Zoilita Rodríguez sobre Lila Camacho y con score 4-6, 6-4 y 6-3, constituye sin discusión posible, el más sensacional acontecimiento del presente año en competencias locales.

Doblemente meritoria ha sido la feliz actuación de la gentil lomista en su match contra nuestra champion, si en primer término se considera el invencible juego que ha venido desarrollando esta última en todo el resto de sus matches y si además se advierte la circunstancia de que consumó tan magnífico triunfo no obstante la pérdida del set inicial.

Como breve síntesis del excelente partido puede decirse que el uso consistente y en extremo efectivo que hizo Zoilita de su famoso chop fué el responsable de su espectacular victoria en tanto que Lila un tanto desconcertada ante el agresivo y seguro juego de su adversaria y manteniéndose a la defensiva en los últimos dos sets vió escapar de sus manos el match que con anotado en su score, considerando más empeño hubiera querido ver que la pérdida del mismo implica el primer empate en el primer lugar del standing entre ella y su conquistadora de ayer, con once victorias y una sola derrota en cada caso.

Una sugestión. — En atención a que tanto Margot Torriente como Elena Daly, las últimas y respectivas adversarias de Lila y Zoila, no creo puedan alterar esta situación, me permito sugerir que la discusión del puesto de honor sea objeto de una serie de tres matches entre ambas cuyo acuerdo no dudo merecería la unánime aprobación de las jugadoras y de los fanáticos que tendrían así oportunidad de ver de nuevo a sus favoritas empeñadas en nuevos y sensacionales encuentros.

Condensando por falta de espacio tanto los demás resultados de la tarde de ayer como los scores de los juegos del viernes en los courts del Lucky, mencionaré la victoria de Elena Daly sobre Amalita 6-4, 6-4 en el match suspendido en días pasados y la alcanzada por María Antonia Freyre sobre Elena de la Torriente con anotación 6-3, 6l8, 7-5, mientras la propia María Antonia ganaba por default ante la no comparecencia de Carmelina Alentado y el match entre Ondina Dubrocá y Carmelina, se declaraba doble default por idéntica causa.

La nota de más interés en la jornada del viernes la brindó Lila al vencer, con impecable juego, a Graciela Roig 6-3 y 6-1, mientras Zoilita batía a Amalita Castañeda con el fácil score 6-0 y 6-2 y Gisela Comallonga mejoraba su posición al derrotar a Carmelina Alentado 6-2 y 6-3.

En el último partido de ese día entre Margot Torriente y Elena Daly, la obscuridad impidió su terminación, quedando ésta señalada para el lunes en los terrenos del Lucky, cuando habiéndose anexado Elena 7-5 el primer set, el score marcaba 4-1, en el segundo a favor de la señora de Rose.

El programa de esta tarde en el Lucky que prácticamente representa el último capítulo del evento, está así confeccionado.

Lila Camacho vs. Margot Torriente.

Zoila Rodríguez vs. Elena Daly.

Gisela Comallonga vs. María Antonia Freyre.

Graciela Roig vs. Amalita Castañeda.

En el Stadium — Con la eliminación de la última pareja de militares del Torneo Triangular que se viene celebrando entre representantes del Lucky Tennis, Escuela de Cadetes y Universidad, ha quedado reducida a una lucha entre luckystas y Caribes la discusión del round final de la competencia y la posesión por el primer año de la artística copa ofrecida a la combinación triunfadora.

Los dos matches celebrados ayer tarde en el Stadium se resolvieron fácil y rápidamente desde sus respectivos comienzos. Sabí-Ochoa dominaron de arrancada a la pareja de cadetes Forrest-Quiñones, terminando con score 6-2, 6-4 y 6-4 mientras Meana y Prieto eliminaron con muy parecida anotación 6-3, 6-2 y 7-5 a Díaz-Muro y Caturla, los novatos Caribes.

Esta tarde ha sido señalado como único partido el que celebrarán en el Stadium Pedro Sabí y Pepe Prieto para optar por el honor de pasar al round final adonde les está cómodamente esperando el cadete Forrest, quedando acordada la conclusión de ambos eventos (singles y doubles) para el sábado y domingo próximos en los courts del Lucky.

El Torneo de los Viejos. — Herrera-Laguardia vs. Roselló-Casellas aparece como el único match anunciado para esta tarde en los terrenos luckystas en el campeonato de veteranos organizado por el doctor Codina.

El hecho de haber contenido ambas combinaciones en el round final del pasado torneo del Ferroviario y que se resolvió en una victoria para los primeros, contribuirá a que del interés de éstos de repetir la hazaña y el empeño de los viejos lomistas de impedir semejante agravio surja un encuentro lleno de colorido, en el que el peso de los años se olvide momentáneamente y los cuatro contendientes traten de reverdecer los marchitos laureles de más gloriosas épocas.

"LA VOZ DEPORTIVA"

Próximamente reaparecerá la revista "La Voz Deportiva", del señor Miguel Pascual, y a juzgar por lo que nos dice su Director-Propietario, podemos decir que saldrá mucho más interesante que en su primera etapa.

"La Voz Deportiva", como saben los aficionados al balompié se dedicará con gran preferencia a los asuntos futbolísticos.

De venta en "Roma"

Este es el regalo que más agradece una señora o señorita, si lo recibe con bombones o almendras.

Para caballeros son también, con unos buenos tabacos o media docena de corbatas.

ARTISTICO ESTUCHE LIBRO

con una inscripción de la obra del inmortal don Quijote de la Mancha, impresa en corcho para guardar libros y documentos apreciados; tabacos y cigarros para preservarlos de la humedad; Bombones y demás dulces finos.

La originalidad de este cofrecito es que está hecho de corcho.

"—NO SEÑOR—!
Absolutamente Rehuso
Substitutos o Imitaciones!
MENTHOLATUM Legítimo, o Nada-!"

No hay camino más seguro ni más rápido para que un Farmacéutico pierda su clientela, que el de substituir, o vender a sabiendas imitaciones. Desgraciadamente en todas partes del mundo existen personas que se dedican a imitar productos bien conocidos del público. Saben que la vida de sus productos será corta, pués son inservibles, preparados con ingredientes de calidad inferior.

El Farmacéutico que a sabiendas e intencionalmente ofrece a sus clientes tales substitutos en lugar del producto genuino, con el solo fin de aumentar sus ganancias, no es merecedor de la confianza depositada en él por el público.

El MENTHOLATUM es un producto de méritos indiscutibles, indispensable en el hogar para erupciones, dolor de cabeza, inflamaciones, quemaduras, sabañones heridas, etc., y debe tenerse siempre a la mano.

El MENTHOLATUM jamás se vende a granel, sino en sus envases originales, ya sea en tarros o tubos de una onza, o en latitas de media onza. Insista Ud. en el genuino y rehuse cualquier imitación o substituto similar en nombre y empaque. Es la única seguridad que Ud. tiene de que obtendrá con su uso el beneficio que tiene derecho a esperar. Ningún producto con nombre parecido es el genuino, el nombre del original y verdadero se deletrea

MENTHOLATUM

La Marca "FIGARO"

Se Impone por su Calidad Suprema

Aceite Puro de Oliva

Como la prensa diaria informó hace días de la ocupación de una cantidad de cajas de Aceite FIGARO, en el almacén de los señores Aguilera, Margañón y Cia., de esta plaza, hasta que se conociese el resultado del Análisis practicado por el Laboratorio Nacional, hay que hacer constar públicamente que dicha ocupación fué dejada sin efecto, al certificar oficialmente que se trataba de un aceite de oliva bueno y con una acidez solamente de UNO POR CIEN, caundo las Leyes Sanitarias autorizan una acidez de Cinco por cien.

Y como dicha noticia de la ocupación del mencionado lote dió oportunidad para intentar provocar, por elementos interesados en ello una posible campaña que pudiera llegar a reflejarse en el buen nombre y reconocido crédito del Aceite FIGARO, bien reputado en este mercado, por su calidad suprema, por su pureza y agradable sabor, es por lo que, como dato bien elocuente y demostrativo, para destruir esa atmósfera, publicamos la copia literal de la Comunicación Oficial de la Secretaría de Sanidad y Beneficencia, que dice, textualmente, así:

República de Cuba
Secretaría de Sanidad y Beneficencia
Dirección de Sanidad
Jefatura Local de la Habana

Habana 12 de Mayo de 1928.

Sr. José Pairot.

Habana.

Señor:-

Remito a Vd, copia fiel del resultado de análisis practicado por el Laboratorio Nacional a la muestra # 4442 de Aceite de Oliva tomada a los Sres. Margañón Aguilera y Cia. de Inquisidor # 15, que literalmente dice:

"Análisis Nº 37.930 El Químico Jefe CERTIFICA: Que la muestra de Aceite puro de oliva marcada con el # 4442. depositada con el núm. de órden 37.980 por el Jefe del Ngdo. de Inspección Domiciliaria y Bromatología.-Contiene.- Reacción de Halphen. Negativa.- Acidez en acido oleoico 1%.- Butire refractómetro 62.- La muestra remitida es un aceite de oliva bueno.- Habana 5 de Mayo de 1928.- Vto.Bno. El Director. -(F).Dr.Ramón Grau.- El Químico Jefe (F).Dr.Manuel García."

Y para entregar al interesado por órden del Sr.Jefe Local de Sanidad y cuyo expediente obra en éste Negociado a mi cargo expido la presente certificación con el visto bueno del Sr.Jefe Local.

Vto. Bno.
JEFE LOCAL DE SANIDAD.
JEFE DEL NEGOCIADO DE INSPECCION DOMICILIARIA Y BROMATOLOGIA.

Tenga Cuidado con la Calidad de los Aceites que Consume.
El Aceite Español Puro de Oliva
"FIGARO"
Es Inconfundible por su Calidad Suprema.

Cosecheros y Exportadores: Bruguier y Trujillo, Sevilla (España)

Agente General en Cuba: José Pairot. Habana.

Sujetador de Corbata
práctico, bonito y elegante.

Mantiene la corbata en la posición correcta.

Muy fácil de poner y de quitar.

De oro laminado y muy fina construcción.

La bandera está artísticamente grabada.

SU CALIDAD LA MEJOR, PORQUE LO FABRICA

Krementz

El más acreditado fabricante de joyería para caballeros

COMIDAS EXQUISITAS PRECIOS MODERADOS. RESTAURANT "EL ARIETE" PIDAN NUESTRO FAMOSO ARROZ CON POLLO SAN MIGUEL Y CONSULADO TELF. A-9916

M.E.C.D. 2016

Hoy: Interesantes Juegos de Base Ball en el Stadium y en Marqueses Field

Reigh Count y Victorian Discutirán la Supremacía de 1928 en el Belmont Stakes

El triunfo de Reigh Count en el Kentucky Derby fué más convincente que el de Victorian en el Preakness.—Los partidarios del potro de Whitney estiman que su ídolo puede mejorar, como lo indica su carrera en el Clásico Withers

ARIEL EL UNICO QUE QUEDA POR DESCIFRAR

Victorioso en el quincuagésimo cuarto Kentucky Derby, se enfrenta hoy Reigh Count con el problema de consolidar su campeonabilidad en el tercer clásico para los ejemplares de tres años, que, respondiendo al nombre de Belmont Stakes, debe discutirse a la distancia de milla y media de hoy en quince días. Con tan bella historia como la célebre carrera del Estado de la Hierba Azul y contando en su lista de ganadores un conjunto de superior categoría, ningún pur sang puede vanagloriarse de ser el monarca equino sin antes poner a dura prueba su velocidad y resistencia en la magna competencia de Belmont Park.

Si esto sucede como regla general en todas las temporadas, para que nunca más tarde que Saratoga se conozca los componentes de la elite equina; por motivos aun más convincentes se impone en 1928 esperar hasta después del Belmont Stakes para proclamar el soberano de la división de tres años.

Antes de que Reigh Count llegara triunfante a la meta en el Derby de Kentucky, ya había competido con idéntico éxito Victorian, el hermano entero de Whiskery, en el Preakness una semana antes. El esfuerzo realizado por el potro de Harry Payne Whitney al derrotar a Toro por nariz, había sido grande, por lo cual su astuto trainer Jimmy Rowe decidió no correrlo en Kentucky, embarcándolo para Nueva York, donde luchó el sábado contra un grupo selecto en el Withers Stakes, ganando los veinte mil y tantos pesos de premio al propio tiempo que cubría sobre pista fangosa la milla en un minuto y treinta y nueve segundos.

Los dos rivales. — Como resultado de este terceto de carreras, tenemos a Reigh Count que se ha apuntado en su haber el Kentucky Derby, mientras Victorian llevaba al suyo los dineros y glorias del Preakness y Withers Stakes, con lo que, no habiéndose enfrentado aun ambas luminarias este año, su legión de respectivos partidarios discuten, con sinceridad en la palabra y fe en el corazón, cuál de los dos, Reigh Count o Victorian, merece el título de campeón.

Esta rivalidad no puede decirse que es de ahora. Data del Futurity Stakes de 1927, el más tradicional e histórico de los premios para los juveniles de dos años. En el Futurity, ganado por Anita Peabody, quedó su compañero de cuadra Reigh Count en segundo lugar, correspondiéndole el tercer puesto a Victorian. Sande, el jinete de este último, protestó el resultado de la carrera, pidiendo la descalificación del "entry" de Hertz por haber estorbado Reigh Count a Victorian y a Petee Wrack, y los Stewards deliberaron un gran rato antes de ratificar el orden de llegada a la meta, desechando la protesta. Desde entonces empezaron a discutirse los relativos méritos de Reigh Count y Victorian, los cuales no pudieron medirse de nuevo a la edad de dos años, por una lesión que hubo de sufrir el potro de Whitney, suspendiéndose las hostilidades para 1928, en que deberán ventilar sus pasadas disidencias.

El triunfo de Reigh Count en el Derby, en el que Toro, vencido por nariz en el Preakness, quedó a cinco cuerpos de distancia en tercer lugar, parece revelar una aparente superioridad del hijo de Sun Reigh, pero el nuevo éxito de Victorian en el Withers reafirma la creencia de muchos de que estaba corto de preparación en el Preakness, explicando ésto su corto margen de victoria.

Ilustre prosapia. — Hijo de Whisk Broom II, el fenomenal semental de Harry Payne Whitney que acaba de morir, y de la yegua Prudery, que quedó en tercer lugar en el Derby de 1921, es hermano entero Victorian, como ya hemos dicho, de Whiskery, que compartió con Brown Bud y Nimba el campeonato de la edad de tres años en 1927. Este parentesco por sí solo y el hecho de entrenarlo el mago de Jimmy Rowe, unido todo ello a su segundo lugar en el Hopeful y show del Futurity, victorias del Preakness y Withers, le confieren todas las credenciales necesarias para sobrarle calibre y discutir con Reigh Count la "primacía".

Este ejemplar mereció tan poca atención de su criador Willis Sharpe Kilmer, que lo vendió durante la temporada de Saratoga a la señora del millonario Hertz en la modesta suma de doce mil pesos, y no fué hasta algunas semanas después de hacerse cargo de su preparación el trainer Mitchell que empezó a dar señales de brillantez. Segundo en el Futurity, que pudo haber ganado si hubiese querido arrancarle a su compañera Anita Peabody el primer lugar; después ganó el Kentucky Jockey Club y Walden Stakes en 1927, y sufrió una grave interferencia de Bateau, montada por Sande, en el Pimlico Futurity, lo que trajo la suspensión del famoso jockey durante el resto del año.

Estas demostraciones de Reigh Count fueron tan convincentes que mereció ser instalado como favorito en el "libro de Invierno", con precio de 8 a 1, jugándosele grandes cantidades a medida que fueron conociéndose sus magníficas prácticas. Al dirigirse al post tenía un precio tan bajo como Morvich en 1922, ocasionándole su triunfo a los bookmakers una tremenda batida a sus reservas monetarias.

Sangre extranjera. — Todo lo contrario de Victorian, Reigh Count es de ascendencia extranjera por ambas ramas. Su padre Sun Reigh era hermano entero de Sun Briar, de la aristocrática familia de Sundridge, y por el éxito alcanzado durante su corta vida como semental, resulta una muy lamentable pérdida para Mr. Kilmer su muerte, aunque era estimado inferior a Sun Briar cuando aquello ocurrió. La madre de Reigh Count, Contessina, ya tenía en su haber de su cruce con Sun Briar a Sunsini, ejemplar que alcanzó una gran reputación, si bien inferior a la que tiene hoy su hermano menor. Contessina es hija de Count Schomberg, de prosapia alemana.

Como se ve, Mr. Kilmer que en 1918 compró a Exterminator en quince mil pesos para tomar el lugar de Sun Briar, y ganó con él el Derby y premios por valor de muy cerca de un cuarto de millón de pesos, vendió en doce mil pesos el potro que había de ganar el Derby de diez años después, compensándose su anterior fortuna con el golpe de mala suerte que hoy lo ha herido.

En el Belmont Stakes se decidirá el campeonato de 1928 entre Reigh Count y Victorian, pues todas las demás "posibilidades" de acuerdo con la forma mostrada en 1927 (con la excepción única de Ariel) ya han sido derrotados. Una batalla de gigantes se aproxima.

SALVATOR.

Tópicos Futbolísticos

A cargo de PETER

NOTICIAS Y COMENTARIOS

Esto del cisma futbolístico se está complicando, pues con el torneo que llevarán a efecto los del Grupo Almendarista, la división de sectores durará al menos hasta el día primero de julio.

Por ese motivo casi casi nos estamos llegando a figurar que el arreglo entre ambos grupos no cristalizará, y en esta hipótesis hacemos esta pregunta:

—¿Qué pasará con la Copa Omega?, interrogación que hacemos a instancias del iberista Sánchez.

Pues pasará que los Clubs Real Iberia, Juventud Asturiana, Fortuna y Cataluña no podrán tomar parte en opción a dicho trofeo que solo puede estar bajo el control de la FOFA. Esto es lo que a nosotros se nos antoja pensar a pesar de las dos acciones que tienen en ella los asturianos y a la que tienen los iberistas, la que, si se nos permite el desahogo, tiene tanto mérito como las dos de los asturianos por habérsela discutido a los ocho clubs y haber salido invicto de la justa.

Pudiera ser que estuviésemos equivocados al pensar de esta manera. Por eso es que, para que cada aficionado forme su opinión, reproducimos las bases de dicho trofeo, que fueron aprobadas en Asamblea Regional Extraordinaria celebrada el 24 de agosto de 1925.

Primera: Este concurso se denominará "Copa Reloj Omega".

Segunda: Estará bajo el control y dirección de la Federación Occidental de Foot-Ball Ass., con sujeción a lo que el reglamento de esta Federación dispone en sus capítulos VI, VII, VIII, IX y X y a las reglas de juego adoptadas.

Tercera: Todos los años, una vez finalizado el campeonato Regional de Primera Categoría, se convocará a los clubs de dicha división para el concurso "Copa Reloj Omega". Este concurso que no podrá dejar de jugarse se celebrará inmediatamente después de finalizar el Campeonato de Primera Categoría, sin que medien otros concursos.

Cuarta: El club vencedor en el concurso "Copa Reloj Omega" durante tres años consecutivos o cuatro alternos, de acuerdo con las presentes bases, será declarado ganador de la "Copa Reloj Omega".

Quinta: Tomarán parte en este concurso, todos los clubs de Primera Categoría inscriptos en el Campeonato Regional.

Sexta: Jugarán entre sí una sola vuelta, cuando el número de clubs participantes sea mayor de cinco, considerándose vencedor el club que haya obtenido la mayor puntuación.

Séptima: Cuando el número de clubs inscriptos, sea menor de seis se jugará en una vuelta y los dos clubs que hayan obtenido el mayor número de puntos, jugarán entre sí una serie de tres juegos, que decidirá quien ha de ser el vencedor.

Octava: Al finalizar cada concurso, se grabará a la copa, el nombre del club vencedor, entregándosele a éste por la Federación un diploma por el cual se haga constar su triunfo en el concurso, mas trece relojes Omega.

Novena: El Trofeo "Copa Reloj Omega" quedará en posesión de los Sres. Jesús Patiño y Hno. hasta su decisión final.

Décima: A pesar de lo que determina el art. XXXV del reglamento de la Federación, las bases de este concurso no podrán ser alteradas.

Undécima: El Trofeo "Copa Reloj Omega" será entregado al club ganador, en su local social, por los señores Jesús Patiño y Hno., o quien los represente, a presencia del Comité Directivo de la Federación.

En "Almendares Park" se comienza hoy a jugar el torneo en opción a la "Copa González Byass", hermoso trofeo de la casa jerezana que representa en Cuba, el Sr. José Payrot, y de cuya magnificencia podrán darse cuenta los lectores nuestros si posan sus pecaderes ojos por la última página del suplemento Rotogravure, en la que publicamos la fotografía que nos fué facilitada por el compañero Carlos González de Ancos, autor del "Goal a Goal", de "El Mundo".

Con tal motivo habrá desfile de clubs, izamiento de bandera y el espectáculo será amenizado por la Banda de Música del Estado Mayor.

A la una y media, jugarán dos Selecciones de Segunda Categoría.

A las dos y cuarto, será el desfile y a continuación jugarán Fortuna y Cataluña, los que jugaron por última vez en abril 15, ganando el Fortuna por la mínima anotación. A juzgar por la forma tan baja de juego de los fortunistas, los catalanes deben ganar hoy si es que no hay una gran reacción en el team blanqui-negro.

A las cuatro de la tarde, Real Iberia y Juventud.

En el "Campo Armada" se continuarán celebrando los matchs en opción al trofeo "Esquerré", además de celebrarse a primera hora un match entre dos buenos equipos segundones.

A la una y cuarto, Athletic y P. Fernández, match del que no puede anticiparse nada, pues mientras nuestro amigo **Pepe** Reina nos garantiza que sus Athleticos serán los victoriosos, nuestro compañero Olímpico sostiene que eso es un **mareo** de "The Red Man", pues los del "P. Fernández" van a ganar y por muchos goles. Así es que esta tarde se despejará la incógnita. Ambos dicen tener "gallos tapados".

A las dos y cuarenta y cinco jugará el Olimpia con el Baleares. El once olimpista está en muy buena situación para cargar con el trofeo, así es que ya pueden figurarse cómo jugarán contra los baleáricos.

Y a las cuatro de la tarde, Hispano y Centro Gallego, match de atracción para los parciales de ambos onces. El último match de **tigres y alacranes** se celebró el domingo 22 de abril, ganando el Hispano con anotación de cinco por dos.

En los terrenos conocidos por el nombre de "La Fernanda" habrá futbol y baseball, de acuerdo con el siguiente programa:

—A la una, Deportivo de Luyanó y Atlético de Batista (baseball).

—A las tres, partido de futbol amistoso entre las reservas de los clubs Sansó y Deportivo de Luyanó.

—A las cuatro y cuarto, segundo match del torneo en opción a la Copa donada por la señorita Consuelo Larrañaga, hermana del Secretario del Deportivo Luyanó, team éste que jugará con el Sansó.

Y en el Parque "Tropical", allá por Puentes Grandes, se jugarán los partidos de la Liga Amateurs.

A las dos y media, Angeles y Cuban Telephone Company.

Y a las cuatro, Dependientes y Centro Vasco.

Dos partidos interesantes.

Esta noche estará de fiesta el "Baleares Sport Club".

Y fiesta simpatiquísima, pues ha sido organizada por el Comité de Damas de esa sociedad.

Será una velada literaria y bailable, que tendrá lugar en los salones del Centro Valenciano, sito en Zulueta 46, altos.

Seis números completan la primera parte del programa ameno, y uno de ellos es la pieza cómica en un acto, titulada "La Señora Incumbencia".

La segunda parte es todo baile.

Muy agradecido a la cortés invitación que para dicho acto nos ha enviado el Sr. Juan Bonet, Presidente del Baleares.

El suceso del año lo será sin duda alguna la fiesta de los Clubs Olimpia, Baleares, Centro Gallego y Deportivo Hispano América, anunciada para el día 9 del mes entrante.

Todas las fiestas de estas sociedades resultan espléndidas. Así que una organizada por las cuatro a la vez, será algo estupendo, sin parangón en los anales sociales.

Solamente el título de la fiesta es un primor: "Verbena Primaveral".

Esa noche estará toda la Habana Elegante, la que gusta de las fiestas selectas, en el home de los Olimpistas, el hermoso palacete que bordea el caudaloso río Almendares.

Aquello va a estar **pasao; ¡bueno verdá!**

Ya no se habla de otra cosa.

Está pendiente de resolución el incidente entre los cronistas futbolísticos de "El País" y "La Prensa", señores Giménez y Ferre-Elías. Sirva esto de contestación a los que se extrañan de la actitud de ambos periodistas.

El Athletic Foot Ball Club celebrará junta general extraordinaria en su local de Cristo 32, altos, el lúnes por la noche a las nueve.

El Sr. Ricardo Blanco, Secretario de dicha sociedad, suplica por este conducto puntual asistencia los socios.

Cuatro Matches de Gran Interés Celebrará Esta Tarde la Liga Nacional de Amateurs

En Marqueses Field se efectuará a primera hora el gran choque de Azules y Blanqui-negros.—Llopiz ocupará el box fortunista.—En el Stadium habrá buenos juegos.—Policía y Universidad en el 2o. turno.—Sansirena y Benítez al box

Grandes juegos de baseball nos anuncia para esta tarde la vieja Liga Nacional de Amateurs. Tanto en el Stadium Caribe como en el bello Parque de los Marqueses se ofrecerán choques interesantísimos que han de agradar mucho a los fanáticos.

EN EL STADIUM CARIBE

En el home de los estudiantes se efectuará un doble header de gran importancia. En el primer turno jugarán los muchachos del Club Deportivo de Cárdenas, dirigido por el entusiasta Jorge Zapico y dispuestos a jugar pelota de altura, contra el Habana Yacht Club, la excelente máquina de Tomás Calvo, que ha practicado mucho durante la semana a fin de presentarse en condiciones. El juego será reñido, porque el Yacht Club tiene una buena tanda de bateadores y el Deportivo una serie de pitchers que hará todo lo posible por contenerlos.

En el segundo turno se ofrecerá el choque Policía-Universidad, dos novenas de primera división, las cuales jugarán con entusiasmo a fin de anexarse el triunfo. Juanillo enviará a la línea de fuego a uno de sus mejores mariscales, el pequeño Benítez, que es el que más efectividad ha demostrado en los últimos días, y Clavel usará con toda seguridad al veterano Sansirena, que parece empeñado en dominar a la gruesa batería universitaria.

Será un bonito game donde puede imponerse muy bien la leña de los Caribes!

Las probables baterías de estos dos juegos son:

Deportivo de Cárdenas: Arbelo, pitcher; J. López, catcher.
Habana Yacht Club...: Hernández, pitcher; Salazar, catcher.
Universidad.....: Benítez, pitcher; Felo Córdova, catcher.
Policía.....: Sansirena, pitcher; Cordeiro, catcher.

EN MARQUESES FIELD

En el parque vedadista se celebrará el juego más importante de la semana, el de Blanqui-negros y Marqueses, en el que los primeros se proponen acabar con el invicto que mantienen los muchachos de Rafael Almeida. El juego será de los buenos, pues las dos novenas fildean mucho, tienen buenos bateadores y excelentes pitchers. Alfonso Peña, manager del Fortuna, utilizará los servicios del zurdo Llópiz, con quien espera sorprender; dejando a Ballesté para que actúe de tapón si es necesario. El Vedado, abrirá con su estrellita Rocamora, "el pitcher que no tiene nada, pero que gana con alta frecuencia", el cual se encuentra en las mejores condiciones de su vida.

Este choque, prometedor de grandes emociones, cubrirá el primer turno del doble header, pues el segundo está a cargo de los Pulgarcitos del Ferroviario y los Tigres del Atlético de Cuba, que después de haber registrado una magnífica arrancada, parecen empeñados en sostenerla.

Las probables baterías de estos games son:

Fortuna Sport Club..... Llópiz, pitcher; F. Ballesté, catcher.
Vedado Tennis Club..... Rocamora, pitcher; A. Consuegra, catcher.
Atlético de Cuba..... Beltrán, pitcher; La Paz, catcher.
Ferroviario..... Casas, pitcher; Flores, catcher.

El primer juego cgomenzará en ambos terrenos a la una y media.

SPORTFOLIO

Cuál es el mejor tiempo que Pepe Barrientos ha cronometrado en los 200 metros? Quiénes componen la Liga Inter-Social de Cuba? Quién es el Presidente?

Es cierto que murió Loren Murchinson, el célebre sprinter americano? Rehabilitarán a Notario para 1929?

Quiénes componen el actual pitching staff de los Piratas? Quén es mejor, Grimes o Aldridge? Qué edad tiene Grimes?

Cree usted que Mark Koenig sea mejor short stop que Joey Sewell? Quién es la mejor tercera base de la Liga Americana?

Puede un jugador de Basket colocarse debajo de la canasta, y extender sus brazos para impedir a su contrario que coja la pelota al rebotar del tablero, sin haber contacto personal? (A. García).

Cuál es el mayor número de bases que un team ha robado en un game? Quién cree usted que ganará en la Liga Nacional.

Con qué scores le ganó Layton a Willie Hoppe en el match de carambolas por tres bandas que celebraron este año?

Cuál es el mayor número de juegos que un pitcher ha ganado en una temporada? Quién es superior, Linsenbee, del Washington, o Pipgras de los Yankees?

Quién es el campeón intercolegial de tennis? Por qué la Liga Inter-Colegial de Cuba no dá campeonato de tennis?

Cuándo se adoptó en las Mayores la resolución que prohibió a los catchers salir de su posición a fin de ayudar a los pitchers cuando querían darle la base intencional a un jugador?

RESPUESTAS A LAS PREGUNTAS DE AYER

Tris Speaker, ahora con el Filadelfia, tiene el record del mundo para hits bateados consecutivamente, con once en 1920.

Harry Biltman comenzó a boxear la noche del 25 de Octubre de 1926. Ty Cobb anotó 147 carreras en la season de 1911, siendo ese el mayor número de anotaciones que ha hecho en una temporada.

Actualmente los dos están muy malos al campo, pero Speaker parece superior a Cobb. Examinando su historial basebolero, Ty Cobb ha sido superior al formidable Tristhan.

Billy Hawes, caminó en 1878, 127 millas, 1219 yardas, en veinticuatro horas, lo cual constituye un record.

Si un pitcher toma su puesto en el "cajón", sin tener la bola en la mano, ha cometido un balk, aun cuando no haya intentado pitchear.

A más de Lee Meadows, Carmen Hill, de los Piratas; Market Billings, de los Tigres y McFayden del Boston Red Sox, usan espejuelos.

Este año se han repartido aproximadamente 560,000 pesos en premios en los hipódromos de Bowie, Havre de Grace y Pimlico.

Los Piratas adquirieron a Hanus Wagner del club Lousville. Y al outfielder Paul Waner, en unión del infielder Hal Rhyne, del club San Francisco por cien mil pesos.

En esa jugada el bateador puede correr hasta primera, la que puede ganar si no es out en tiro del catcher.

Lea mañana: **SPORFOLIO**

Rogers Hornsby, nuevo piloto de los Braves de Boston, que espera repetir en este team su trabajo de 1926 con los Cardenales.

Los Ganadores del Famoso Derby de Kentucky

Complaciendo a un lector que lo ha pedido con marcada insistencia, publicamos a continuación la lista completa de los ganadores del Kentucky Derby, desde la fecha en que fué instituido hasta el presente:

Año	Ganador	Premio
1875	Aristides	$ 2,850
1876	Vagrant	2,950
1877	Baden Baden	3,300
1878	Day Star	4,050
1879	Lord Murphy	3,350
1880	Fonso	3,800
1881	Hinddo	4,410
1882	Apollo	4,560
1883	Leonatus	3,760
1884	Buchanan	3,990
1885	Joe Cotton	4,630
1886	Ben Ali	4,890
1887	Montrose	4,200
1888	Macbeth II	4,740
1889	Spokane	4,970
1890	Riley	5,460
1891	Kingman	4,680
1892	Azra	4,230
1893	Lookout	4,090
1894	Chant	4,020
1895	Halma	2,970
1896	Ben Brush	4,850
1897	Typhoom II	4,850
1898	Plaudit	4,850
1899	Manuel	4,850
1900	Lieut. Gibson	4,850
1901	His Eminence	4,850
1902	Alan-a-Dale	4,850
1903	Judge Himes	4,850
1904	Elwood	4,850
1905	Agile	4,850
1906	Sir Huon	4,850
1907	Pink Star	4,850
1908	Stone Street	4,850
1909	Wintergreen	4,850
1910	Donau	4,850
1911	Meridian	4,850
1912	Worth	4,850
1913	Donerail	5,475
1914	Old Rosebud	9,125
1915	Regret	11,450
1916	George Smith	9,750
1917	Omaf Krayman	16,600
1918	Exterminator	14,700
1919	Sir Barton	20,825
1920	Paul Jones	30,375
1921	Behace Yourselt	38,450
1922	Morvich	53,775
1923	Zev	53,600
1924	Black Gold	52,775
1925	Flying Ebony	52,950
1926	Bubbling Over	50,075
1927	Whiskery	51,000
1928	Reig Court	54,900

SE MUDO "FUFIRI"

La firma de Silva-Araoz, acaba de mudar el catre, de trasladarse de la calle de Obispo a O'Reilly 87, en la "mera entradita", según se va de la Plazoleta de Albear al Palacio del Segundo Cabo. No hay más que entrar en O'Reilly para tropezarse con los bates, las pelotas, caretas, petos, zapatos, rackets, etc., etc., del querido compañero y del no menos querido coronel. Los fanáticos los han obligado a realizar ese trasbordo, pues les resultaba un tanto penoso recorrer esa distancia cargados hasta los topes. Silva y Fufiri están vendiendo sus mercancías como si fuera pan caliente en época de bloqueo. Como que a veces los del orden tienen que intervenir, pues se arma cada cámara húngara por arrebatarse los efectos... El Coronel Silva ya le ha pedido a Carlos Miguel que le lleve la plazoleta hasta delante de la puerta, única manera de que la parroquia no se esté entrando a derechas e izquierdas todos los días.

SPORTSMATTER

BY FRANK GETTY
UNITED PRESS SPORTS EDITOR

—Los Red Sox de Boston abandonan el sótano
—El milagro realizado por Bill Carrigan
—El team es fuerte en la defensa

Los Boston Red Sox están confundiendo a los expertos. Después de ser considerados, como siempre, candidatos seguros al último lugar, se están defendiendo como fieras y actualmente figuran en la primera división, dispuestos a no perder una sola pulgada del terreno conquistado.

Hace muchos años que los Red Sox abandonaron la primera división, y realmente luce extraño verlos por esas alturas. Son muy pocos los que piensan que el team se mantendrá ahí hasta Septiembre, pero los fanáticos de Fenway Park están sumamente contentos, y ya hablan de la parte que le corresponderá a los playeres del team, de la participación de los juegos de la serie mundial.

Hermoso entusiasmo el de los fanáticos de Boston. Hace más de ocho años que no tienen un team ganador, y sin embargo, aun se mantienen fieles al sport, resultando una de las ciudades más entusiastas de las Mayores. Al iniciarse la season se esperaba mucho de los Braves y poco de los Red Sox. Y cuando el team de Carrigan tuvo varios patinazos en las primeras semanas, muchos creyeron que la estancia en el sótano sería definitiva.

Pero, el desarrollo de los games en el primer mes reservó una grata sorpresa para todos los fanáticos. Los Braves, considerados por los críticos como fuertes contendientes al trapo de la Liga Nacional, cayeron inesperadamente, sin que se pueda pronosticar cuando y como se han de levantar, y mientras tanto, los Red Sox salieron del sótano y no detuvieron su marcha hasta estacionarse en la primera división.

La entrada de Walter Gerber, adquirido del St. Luis Browns en un cambio, redondeó más el infield, y el buen pitching de MacFayden, Ruffing y el sensacional Ed Morris ofreció el team la oportunidad de obtener una serie de victorias consecutivas con las que pasaron al cuarto puesto de la Liga.

Primero arrollaron al Chicago White Sox, ganándole cuatro juegos seguidos; después cayeron sobre los Browns y los vencieron tres veces, y luego se enfrentaron con el Detroit, repitiendo la dosis.

En esa racha de victorias se impuso siempre el espíritu de combate que les ha infiltrado el viejo Carrigan, el hombre de mayor paciencia en el baseball.

Cuando Carrigan fué nombrado manager del Boston, el año pasado, el team había finalizado en último lugar durante ocho años consecutivos. El último pennant lo ganaron en 1918 y después comenzaron a caer.

En su primer año, Carrigan se limitó a construir para el futuro. El team inició la season en último lugar terminó en el mismo puesto, pero Bill estudió bien a sus players y comprendió que muchos necesitaban su relevo. Adquirió dos nuevos catchers; después a varios infielders. Trajo a Kenneth Williams del St. Luis y consiguió los servicios del veterano Walter Gerber, que le está jugando el short con extraordinario acierto.

De este modo, Carrigan ha logrado animar a sus muchachos, y ahora cuenta con un team que ha de dar mucho que hacer a los que esperan discutir el pennant de la Liga Americana.

Los Red Sox, cosas del baseball, han ganado más campeonatos que los famosos New York Yankees. Seis veces han llevado el championship a Fenway Park y han ganado todas las series mundiales en que han participado. Pero, ese tiempo ya pasó. Los players que conquistaron esos triunfos han desaparecido del baseball, y otros, como Babe Ruth, Bush, Carl Mays, Sam Jones y Tris Speakker pertenecen a otras novenas.

Carrigan no cuenta este año con los servicios de un Ruth, ni con la habilidad de un Speaker, pero tiene aun slugger de categoría en Kenneth Williams que le ha de ganar muchos desafíos con sus batazos. Tiene además un excelente primer bate en Ira Flagstead, un buen empujador de carreras en Phil Todt, y un trío de pitchers que serán muy pronto los mejores del circuito.

El club está mejor en la defensa que en el ataque, pudiendo considerárseles en las mismas condiciones que aquel famoso team que sin batear gran cosa dió el pennant al Chicago White Sox.

Anuncios A G J.—1-5698

Anúnciese en DIARIO DE LA MARINA

M.E.C.D. 2016

SOCIEDADES ESPAÑOLAS

RESULTO MUY BRILLANTE LA GRAN VELADA CELEBRADA ANOCHE POR LA SOCIEDAD "JUVENTUD ASTURIANA"

Comenzó el acto con un elocuente y florido discurso del Vice presidente del "Centro Asturiano" señor Nicanor Fernández. Todos los "artistas" fueron muy aplaudidos

Anoche, en los elegantes y esplendorosos salones de la donosa Juventud Asturiana, se celebró la velada organizada por su gentil Sección de Fiestas y respaldada por la sanción de su Junta Directiva.

La presidía el joven presidente señor Higinio Mayo rodeado del presidente general del Centro Asturiano señor Simón Corral, el vicepresidente del mismo señor Nicanor Fernández, los vicepresidentes de la Juventud señores Luis Rodríguez y Manuel Fernández; el secretario señor Hevia, todos los vocales de la Junta Directiva; concurrían también casi todos los asociados y eran prestigio, gala y encanto de la artística fiesta damas y damitas, las dulces amigas de los briosos juveniles.

Abierto el acto por el presidente, la voz elocuente del vicepresidente del Centro Asturiano, señor Nicanor Fernández, explicó el objeto de la velada, exaltando sus nobles fines y felicitando a su directiva y a sus asociados que en estas horas de arte hacían fraternidad llevando los corazones a la conjunción amorosa que debe de presidir las sociedades dignas. Terminó haciendo un elogio de las damas y damitas que con su gracia y belleza daban a la fiesta el tono señorial y elegante imprescindible en estas esplendorosas fraternidades.

Luego se hicieron a maravilla estos bellos números que integraban el bello programa:

La romanza por el soprano señora Maruja González y el tenor señor Miguel Gervolés, acompañados al piano por la señora Isabel Caragol de Núñez.

El Aria del Sonn Africana, por la señora Maruja González.

Te quiero, jota, por el señor Miguel Gervolés.

Dúo de Galanes y Damiselas, por la señora Maruja González y el señor Miguel Gervolés.

La presentación de la Estudiantina de la Sociedad dirigida por el profesor señor Sebastián Hidalgo, la que ejecutó las siguientes piezas:

Pasodoble español, Reinoso.

Schotis Después le diré, Hidalgo.

El entremés de los hermanos Joaquín y Serafín Alvarez Quintero titulado La Pitanza, representado por el cuadro de declamación de la sociedad dirigido por el reputado artista señor Isidro Carballido.

Reparto: Jesusa, señorita Nena Bermúdez; Señor Clemente, señor Carballido; Andrés, señor Cano.

En la segunda parte la Estudiantina ejecutará los siguientes números:

Marcha Recuerdos Hidalgo; el bolero Penas de amor, criolla, G. García.

Cuento en bable y castellano en un acto y en prosa original de Pachín de Melás, titulado La Herencia de Pepín, con este reparto:

Don José, señor Artamendi; Señor Cura, señor Alvarez; Bernardo, señor Carballido.

La canción mejicana, con acompañamiento de guitarra, El Corrido del Cubano por el jugador de esta sociedad señor Nazario López.

Y el fin de fiesta.

Las romanzas y canciones asturianas por los señores Rimada y Cano, acompañados al piano por el señor Justo Ballester.

LOS DE LA REUNION EN SAN FRANCISCO

Han sido los designados en última junta celebrada por la Sociedad La Reunión de empleados de la gran droguería Sarrá, para la celebración de la soberbia excursión campestre que el doctor Ernesto Sarrá ofrece a todos sus empleados y a sus honorables familias.

Animación desbordante.

Particularmente por ese preciado grupo de bellísimas empleadas que, rebosantes de alegría y llenas de entusiasmo, laboran con toda eficacia por la buena organización de tan llamativa fiesta campestre.

La fiesta será patrocinada y representada por el doctor Ernesto Sarrá y su distinguida esposa señora Loló Larrea, elegante dama de la alta sociedad habanera, que en compañía de sus encantadoras hijas, harán acto de presencia en los bonitos jardines de los manantiales de San Franisco de Paula, en donde serán recibidas por la directiva en pleno y una comisión de empleadas que portando sendos ramos de flores les ofrecerán en nombre de todos los excursionistas, como deferencia de la Sociedad La Reunión de la que son valiosos presidentes y secretario respectivamente los señores Arturo Rodríguez y Arnaldo Aponte.

El almuerzo, que será de lo más importante, puesto que asciende a más de dos mil el número de cubiertos, estará a cargo de nuestro estimado amigo Félix Fernández, valioso vicepresidente; que en compañía de los señores César Aldaya y Luis Ameiro, sabrán satisfacer el gusto más exigente.

Durante el almuerzo serán repartidas entre todas las damas y damitas asistentes lindos ramilletes de flores, como recuerdo de la presente temporada de primavera.

Al finalizar el almuerzo dará comienzo una muy atrayente matinée, en donde será desarrollado un soberbio programa que los señores Domingo Fernández, Lino Ferreiro y Adolfo González confiarán a la celebrada orquesta La Jazz Band y al famoso Son La Estudiantina Antillana, el cual durará hasta las seis de la tarde, promoviéndose seguidamente el desfile, que tendrá carácter alarmante ante la imponencia del considerable número de excursionistas que participarán de la más grande excursión que se haya dado de mucho tiempo a esta parte.

Procuraremos no faltar a tan importante como interesante excursión, que se llevará a cabo el día 3 de junio próximo con gran brillantez.

LA CONFIANZA

dijo un sabio, es una planta de lento desarrollo. La gente tiene fe en las cosas que vé, y hablando en sentido general tiene razón. Lo que a veces se llama fe ciega no es fe de ninguna manera, pues debe haber una razón y hechos para tener en qué fundarse. Por ejemplo, en lo que respecta a una medicina o remedio, la gente pregunta "¿Ha curado a otros? ¿Se han aliviado con ella algunos casos semejantes al mío? ¿Va en armonía con los descubrimientos de la ciencia moderna y están susantecedentes al abrigo de toda sospecha? En tal caso, es digno de confianza, y si alguna vez me encuentro atacado de algunos de los males para los cuales se recomienda, acudiré a él en la plena confianza de que me podrá aliviar." Estos son los fundamentos que han dado a la **PREPARACION de WAMPOLE** su alta reputación entre los médicos, así como entre todos los pueblos civilizados. Este eficaz remedio es tan sabroso como la miel y contiene una solución de un extracto que se obtiene de Hígados Puros de Bacalao, combinados con Jarabe de Hipofosfitos Compuesto y Extracto Flúido de Cerezo Silvestre. Reglamenta y fomenta la acción normal de todos los órganos, desarrolla un fuerte apetito y buena digestión, y es beneficial en casos de Escrófula, Histeria, Resfriados, Pulmonía, Gripe, Influenza, Asma, Tisis y Enfermedades Agotantes. El Dr. M. Sánchez Quirós, Ex-Alcalde de la Habana y Médico Cirujano, dice: "Certifico que he usado con éxito siempre la Preparación de Wampole." La original y genuina Preparación de Wampole, es hecha solamente por Henry K. Wampole & Cía., Inc., de Filadelfia, E. U. de A., y lleva la firma de la casa y marca de fábrica. Cualquier otra preparación análoga, no importa por quien esté hecha, es una imitación de dudoso valor. En las Boticas.

ACUERDOS DEL CONC. DE ILLAS

En el salón Ensueño de La Tropical, celebrarán próximamente una hermosa jira

Celebró Junta Directiva en el Centro Asturiano, la Asociación de Naturales del Concejo de Yllas, actuando de Presidente el señor Francisco Rodríguez y de Secretario José del Busto.

El señor Presidente abre la Sesión y el Secretario da lectura al Acta anterior, siendo aprobada; se lee el informe que presenta el Tesorero señor Laureano Alvarez, el cual es aprobado.

La Comisión de fiestas informa de los trabajos por ella realizados para la realización de la Jura que tendrá efecto el día 1o. de Julio, en el Salón "ENSUEÑO" de la Tropical; según nos han informado ya han mandado a "Turriar" las avellanas para ese día: La Junta de Directiva les ratificó su voto de confianza, para que resuelvan todo lo pertinente para la Fiesta.

Seguidamente se da lectura a varias cartas enviadas a Secretaría; una del señor Bernardo García, Delegado de esta Sociedad en el Concejo de Yllas, en cuya carta da cuenta detalladas de las gestiones realizadas allí y que a él fueron encomendadas.

En asuntos generales, se resolvieron algunos administrativos, reinando entre los asistentes gran entusiasmo.

NOTICIAS DE LA ASOC. CANARIA

Dos importantes reuniones se celebrarán mañana. —Nuevo local de la Sección de Propaganda

Triste nueva. — Es la que acaba de recibir nuestro estimado amigo señor Germán Rodríguez Gómez, secretario general de la Asociación Canaria, que pasa por el dolor de haber perdido a su señora abuela materna, doña Bonosa Acosta Hernández de Gómez Padilla q. e. p. d., fallecida recientemente en Canarias, donde residía.

Hasta el señor Rodríguez Gómez y demás familiares hacemos llegar la expresión de nuestra más sincera condolencia.

Merecida felicitación. — Es la que acaba de tributarse al señor Gidaldo Cáceres, entusiasta asociado de la Asociación Canaria, residente en el pueblo de General Carrillo, provincia de Santa Clara, por las importantes gestiones que, con el más satisfactorio éxito, viene llevando para la inscripción de nuevos asociados.

La citada felicitación se le ha hecho por el señor Antonio Rodríguez Martín, en su carácter de presidente de la Sección de Propaganda de la Asociación Canaria.

El Comité Ejecutivo. — Continuará mañana, lunes, a las nueve de la noche, celebrando su junta ordinaria reglamentaria iniciada el viernes último.

Conocerá y resolverá de los distintos asuntos sometidos por las Secciones a su consideración.

Otra reunión. — La celebrará, también, mañana lunes, a las ocho de la noche, la Comisión formada por los vocales de la Sección de Propaganda señores Ambrosio Fernández, Pablo Delgado, Antonio Cobos, Angel Nóbregas y Matías Guerra Vega, designados para estudiar un importante plan presentado a la Sección indicada por su presidente señor Rodríguez Martín.

Nuevo vocal. — De la Sección de Propaganda ha sido designado vocal el doctor Calixto Pita, de quien por sus entusiasmos e iniciativas se espera una labor altamente provechosa.

Muy acertada ha sido la designación de que damos cuenta.

LICEO GRAN CANARIA

Ha quedado constituída la Sección de Recreo y Adorno de este liceo, habiendo tomado posesión como miembros de la misma los siguientes señores asociados: presidente, Pedro del Rosario; vice, José Delgado Villarreal; secretario, Rafael Hernández Cabrera; vocales, Blas Hernández Báez, Ricardo Ojeda Cabral, Pedro Viera Díaz, Manuel Betancourt Santana, Francisco Hernández Rosales, José Gil González, Antonio Rodríguez Martín, José Bautista Díaz, Andrés Cárdenas González, Gregorio Vega, Leoncio Monzón Déniz y Juan Hernández Cabrera.

MOVIMIENTO DE ENFERMOS HABIDO AYER HASTA LAS CUATRO DE LA TARDE, EN LAS QUINTAS DE SALUD

La Purísima Concepción, de la Asociación de Dependientes

Ingresaron: Francisco Fraginal Aneiro; Felipe Gómez Cruz; Antonio Pardo Cauderón; Alfredo Fernández Cubos; Victor Garavieta Olavarrieta; Enrique García de la Cruz Juan Llompar Campomar; Leopoldo Pariente Gundia; Antonio Sánchez Bisca; Ramón Alejo Munguía; José Pérez Estévez; José Cruz Hernández Amelia Valverde Pérez; Ignacio García Hernández; Enrique Escoto Martínez; Rogelio Camunzo Chávez; José Suárez Daría; Rogelio Costa Alfonso.

Salieron de alta: Manuel Laza Fernández; Manuel Díaz Díaz; Alejo Olivera Cruz; Nicolás Mariano; Raul Lima Martínez; Juan Llano Gutiérrez; Manuel Vázquez Moure; Eugenio Miranda Sánchez; René del Portillo Zambrana; Hermógenes Hecharri Garmendía; Carlos Alfonso Pérez; Tomás C. Vidal Lima; Ramón Núñez Fernández; Armando Franco Valdés; Cecilio González García; Narciso B. Artega; Alberto Bravo Veito; Esteban Sains González; Andrés Barreiras Heras; Felipe García Cruz; Andrés Castillo González; Alfredo Fernández Cubas; Ricardo Rocha Bosque; Enrique Quintana Quiñones; Augusto Eiósua; Pantaleón José Vizoso.

La Benéfica del Muy Ilustre Centro Gallego

Ingresaron: Jesús Sánchez Iglesias; Manuel Montaña Graña; Andrés Caamaño; Antonio Vázquez y Prieto; Ramón Sobrado Alveló; Pedro Trastoy Ferreiro; José Buján Fernández; Antonio García Robleda; José Veliz Cela; Fernando Gabin Fernández; José Anselmo Serra Seoane; Eliseo Pérez; Eliseo Rodríguez; Francisco Parra Barrio; Angel Perente Durán; Jesús González Blanco; Luis López Martínez; Esteban Rey; Andrés Pena Prieto.

Salieron de alta: José María Cabeiro Casal; Jesús Bouza Valle; Genaro González Dominguez; Jovito García Sánchez; Avelino Gayones Sánchez; Baldomero Manteiga Rey; Luis Díaz Castro; Jesús Hermo Caramés; Francisco Varja Blanco; Francisco Carol Ares; José María Ares Banol; Pedro Bermúdez Collazo; Nicasio Orjales Plage; Marcelino Matanzas Gómez; Teodolindo González Arias; José Villas; Jesús Castro Bouza; José Rodríguez Gómez; Pedro Modio Prado; José Novoa Rodríguez; Benito Díaz, José Sanjurjo Reis; Virgilio Vázquez; Darío Vieites; José Sanz Baul; Antonio Iglesias Conde; Agueline Gómez Pérez.

La Covadonga, del Centro Asturiano

Ingresos: Roberto Iglesias Alvarez; Miguel Valdés Frade; Legalidad Fernández Fernández; Manuel Fernández Coto; Alfredo Martínez Fernández; Francisco García Pereira; Isaac Fispman; Pedro Fernández Udias; Manuel Soto Fernández; Alberto Fernández Herrera; Angel García Alonso; Antonio Foy Sánchez; Luis García Menéndez; Mariano Reguero Hidalgo; Aurelio Ruiz Sánchez; Juan López Flores; Ramón Rodríguez Rodríguez; Francisco de González Pulido; José Miranda Gutiérrez; Eladio Martínez Moreno; Alfredo Vázquez Rodríguez.

Salieron de alta: Marcelino Alvarez Suárez; Arturo Cortina Suárez; Miguel Umaran González; Benjamin Alvarez Sánchez; Nemesio García Vega; Ramón Croas Otero; Dámaso Arana Urrutia; Silvino Guerra Castro; Fermín Díaz Valledor; José Cayado Fernández; Alfredo Martínez Martínez; Braulio Martínez Alvarez Armando Miranda Pérez; Fernando Besart Rivero; Moisés Alvarez Fernández; Ramón Delfín Alvarez González; Casimiro González Bernardo; Vicente Galindón Martínez; Vicente Orejas Gutiérrez; Antonio González Alonso; Serafín Núñez Varela; Aniceto Rivera González; Angel Rodríguez Arena; Modesto Inclán Quintana; Manuel Sampedro Menéndez; Isidoro Fora Behar; Manuel Tarrazo Gómez; Bonifacio Antón Echevarría; José Manuel Cortda Brito; Majorie Cade.

Nuestra Señora de la Candelaria de la Asociación Canaria

Ingresaron: Eduardo Cruz Alvarez; Domingo Pérez González; Juan Armas Flores; José Sánchez Dominguez; Evaristo Fernández Hernández; César López; Ramón Trujillo Perera; José Alfonso Delgado; Sabino Navarro Enriquez.

Salieron de alta: José Sosa Concepción; Sebastián Morales Niebla; Julián Rodríguez Rodríguez; José González Roque; Francisco Torres González; Eliseo Mendoza Clemente; Manuel Negrin Suárez; Alfonso R. García Gil.

Sanatorio del Centro Castellano

Ingresaron: Luciano Longo; Pilar López; Sinforiano Hernández.

Salieron de alta: Emerita García Vega; Elías Bracale; Pablo Frieto Mezquita.

La Balear del Centro Balear

Ingresaron: Manuela Pintos Constantino; Concepción Gómez Rodríguez; Clementa Araujo García.

Salieron de alta: Julia Silveiro Paula; Victoriano González Pardiñas; Manuel Beceda Rodríguez; Jacita Lasa Mercedes; Manuela Rodails Ledo; Dolores Rizo Herrera.

Concepción Arenal de Hijas de Galicia

Ingresaron: María Díaz; Asunción Yáñez; Manuel Alonso; Dolores Garro; Manuela Macías; Visitación Porto; Remedios Suárez; Manuela Fernández; Dolores Molina; Carmen Argil; Encarnación González; Encarnación Alonso.

Salieron de alta: Ramona Gentisa; Pilar Taboada; Amparo Rodríguez; María Farres; Constantina Menéndez; Eudosia López; María Gómez; Odilia Amado.

EL SR. BELTRAN Y EL CONCURSO DE "C. ARENAL"

Nuestro culto y estimado compañero Sr. Juan Beltrán triunfa en esta justa literaria

El Tribunal que entiende en el Concurso literario, organizado por la Sección de Cultura, del Muy Ilustre Centro Gallego, para premiar el mejor trabajo sobre la Vida y las Obras de Concepción Arenal, y en el cual figuran como Presidente, el Dr Antonio Sánchez Bustamante, como Secretario, el Dr. Jorge Mañach y Como Vocales los señores doctor Fernando Ortiz, Dr. César Salaya y el Dr. Juan Rodríguez, ha otorgado el Primer Premio al trabajo que lleva por lema "Mi grano de arena", del que es autor nuestro querido y talentoso compañero, señor Juan Beltrán, a quien enviamos nuestra más efusiva felicitación.

El segundo premio al trabajo que tiene por lema "Ofrenda", de que es autor nuestro distinguido amigo el señor Enrique Zas, y el tercero al que tiene por lema "Galicia", del cual es autor el señor Cacho Negrete. Llegue a estos dos señores nuestra cariñosa felicitación por sus respectivos triunfos.

PARA SUS ANUNCIOS AVISE A Pablo R. Presno TEL-I-6809

LOS ASTURIANOS Y EL HOMENAJE A ERNESTO LOPEZ

Los clubs acordaron adherirse al acto con entusiasmo. — Las colgaduras y el local social

Celebraron una importante reunión conjunta en el palacio del Centro Asturiano. La presidió el señor Jenaro Acevedo, Presidente de la Unión de Villaviciosa, Colunga y Caravia, rodeado del Presidente del Círculo Ovetense, señor Luis Menéndez, el señor Manuel García, del Club Cabranense y del Secretario general del Centro, señor Enrique Cima.

También asistieron el tesorero del Centro señor Manuel Junco y los presidentes de las secciones de Intereses Materiales, señor Lucio Fuentes Corripio, de Recreo y Adorno señor Fermín González; de Sanidad, señor Faustino Grana; y de Propaganda, señor José Fernández Martínez.

Estaban debidamente representados los clubs: Hijos del Partido Judicial de Llanes, Círculo Ovetense, Unión de Villaviciosa, Colunga y Caravia, Unión de Teverga, Proaza y Quirós, Hijos de Ponga, Naturales de las Regueras, Sociedad de Villayón, Club Ribadesella, Círculo Praviano, Club Luarqués, Unión de Naturales de Franco, Club Gradense, Club Cudillero, Club del Concejo de Nava, Club Carreño, Club Candamo, Hijos de Cabranes, Club Belmontino, Club Arellano, Club Allandés, Círculo Salense, Círculo Corvera, Club Cabranense y el señor Luis Fernández del Campo, presidente del Comité Pro-Colgadura Cubana.

Se trató de las lujosas colgaduras regaladas al Centro Asturiano y de las que en su día ofrecerán las demás, ofreciéndose por el presidente de la Sección de Recreo y Adorno, señor Fermín González, que se destinará a las mismas un lugar apropiado para conseguir su mejor conservación. Después se trató del homenaje que las sociedades españolas preparan al señor Ernesto López, acordándose que los clubs asturianos se sumen al mismo de una manera entusiasta.

Se acordó convocar a una nueva reunión para tratar de los locales que en el Palacio de Asturias deberán dedicársele a los Clubs para la celebración de sus juntas.

De la reunión salieron todos altamente satisfechos.

El Baile de Hoy en la A. de Dependientes

Hoy celebrará en el Palacio de la Asociación de Dependientes del Comercio, un baile que hará época en los anales de la Institución. Nos referimos al Baile de las Flores que con tanto entusiasmo y acierto organiza la Sección de Recreo y Adorno bajo la presidencia del señor Antonio Borges.

Nuestro amigo Luis Herreros nos informa que constantemente interrogan por teléfono sobre el baile voces femeninas. Prueba de lo interesante que resulta la fiesta tradicional de las flores.

En la Asociación de Dependientes ese baile ha tenido siempre especial interés.

El programa de bailables que ejecutarán un jazz band y la orquesta del maestró Valdés se compone de las siguientes piezas:

Primera Parte:

Vals Ole Virginny's Lubally (estreno).

Danzón Sufro por ti, Mujer, o ¿Dónde estás, corazón?

Fox trot Guatemala Melody (estreno)

Danzón Como en Oriente.

Danzón Maldición (estreno).

Danzón Yo maldigo las Mujeres.

Fox trot A. Siren Dream.

Paso doble La mujer del torero.

Danzón Clarita: vengo a pedirte (estreno).

Fox trot Río Rita.

Segunda parte:

Danzón ¡Ay, mamá Inés!

Danzón Qué dirá la gente.

Fox trot Coquette (estreno).

Danzón Chinito se va... pá Cantón.

Danzón La Cubana es la Perla.

Paso doble: Currito de la Cruz.

ACTOS PARA HOY

CLUB LALIN. — Junta general, a las 2 p. m.

BALEARES SPORT CLUB. —Gran festival, en el Centro Valenciano, a las 8 y media p. m.

HIJOS DEL DISTRITO DE ARBO. — Junta general, en el Centro Gallego, a las 2 p. meridiano.

ROIS Y RIVERAS DEL SAR. — Junta directiva, a la 1 p. m., en Inqunsidor 3.

TABOADA, CHANTADA Y PUERTO MARIN. — Junta general, a las 8 p. m., en el domicilio social.

ASOCIACION DE DEPENDIENTES. — Gran baile, a las 9 p. m.

CLUB VILLARIÑO. — Matinée elegante en el Salón Tropical, de La Tropical, a la 1 p. m.

CIRCULO PRAVIANO. — Gran jira, en el Mamoncillo de La Tropical.

GRAN FOMENT CATALA. —Matinée elegante, a las 2 p. meridiano.

ESTRENAN HOY EN EL CENTRE CATALA "LA POBRA GENT"

El anuncio de esta función ha despertado enorme entusiasmo entre la colonia catalana

El reparto de la comedia dramática del señor Pedro Boquet de Requesens que bajo el título de "La Pobra Gent" se estrenará hoy domingo, a las nueve p. m., en el Centre Catalá de Prado 70, altos, es el siguiente:

Isabel, señora Raimunda Pamies de Llauradó; Pilar, señorita Paquita Burgay; Mercé, señora Carmen Font de Vaquer; Carmen, señorita Rosita Martí; Ricardo, Pedro Boquet; Enric, Luis Font; Artur Antonio Garriga; Don Ramón, José Oliva; Llorens, J. Marqués; Lucas, J. Figuerola.

Tan pronto la distinguida colonia catalana tuvo noticia de que se iba a representar "La Pobra Gent" en la Habana, conocida ya de muchos por los encomiásticos elogios que despertó su estreno en Barcelona, innumerables familias pidieron detalles acerca de la misma en el Centre Catalá y es por lo mismo que éste y en particular la Sección del Cuadro Escénico nos comunica hagamos constar su satisfacción más sentida por la ayuda con que en todo momento ve correspondida la loable empresa de dar a conocer las más bellas obras teatrales catalanas, que de hace un tiempo emprendió. No tendrá pues, nada de particular que en la noche de hoy los elegantes salones del Centre Catalá estén rebosantes de un público selecto que no se canse de aplaudir a cada momento "La Pobra Gent".

SE APRUEBAN LOS PRESUPUESTOS EN EL DEPENDIENTES

En la planta baja de esta Asociación se ha instalado una cantina o barra

La asamblea celebrada en esta poderosa asociación ofreció la oportunidad de apreciar el grado de compenetración que existe entre la masa social y la Junta de Gobierno que actualmente rige los destinos de la institución.

Abierta la sesión, a la que concurrieron muchos y muy entusiastas asociados hizo uso de la palabra el vicepresidente doctor Mestre para manifestar en nombre de la directiva que si ésta ha reproducido para el año económico de 1928-1929 el proyecto de presupuestos aprobado y puesto en vigor para el año vigente, es debido a que va a iniciar una serie de obras que requieren todas las energías sociales de orden económico sobre todo y porque desea mantener se fiel a su propósito de administrar con economía y prudencia los dineros de la asociación.

El asociado doctor Alejandro E. Riveiro presenta una proposición incidental en el sentido de que se aprueben en su totalidad los presupuestos formulados por la junta directiva para el año económico próximo, que se agregue una base a la Ley de Bases presentada.

La asamblea aceptó la proposición del doctor Rivero y por unanimidad aprobó los presupuestos presentados por la directiva para el año económico de 1928-1929.

Hicieron uso de la palabra los asociados señores Agustín Sánchez y Manuel Segura, ambos como el doctor Riveiro, de manera elocuente.

El vicepresidente, doctor Mestre, en nombre de la directiva dió las gracias más expresivas a la asamblea por los elogios que le tributó.

No deseando hacer uso de la palabra ningún asociado el señor presidente suspendió la sesión.

Es de anotar el tacto y la habilidad con que el presidente de la asociación, señor Pérez y Pérez ensalzó la labor de la asamblea.

NUEVA CANTINA

La asociación no cesa en su empeño de proporcionar a los asociados todos los servicios posibles y a ese efecto, mediante las iniciativas de la Sección de Intereses, Morales y Materiales, se ha instalado en un hermoso local de la planta baja del centro, próximo al salón de billares, una moderna cantina o barra, provista de toda clase de licores, refrescos, lunch, etc., cuya instalación ha venido a proporcionar una comodidad más a los asociados concurrentes a los billares y a las oficinas instaladas en el centro como también a las consultas, habiéndose establecido en ella los precios corrientes en esta clase de ventas. En las fiestas sociales pueden los señores asociados refrescar sin necesidad de salir del local del centro, lo cual sin duda proporciona positivas ventajas.

GINEBRA AROMATICA DE WOLFE

LA UNICA LEGITIMA

IMPORTADORES EXCLUSIVOS : EN LA REPUBLICA :

PRASSE & Co.

Teléfono A-1694 - Obrapía, 17 - Habana

PARA LAS VIAS DIGESTIVAS :: VIAS URINARIAS :: ARTRITISMO

Envasada solamente en los manantiales situados a 800 pies sobre el nivel del mar en el pueblo más sano y más pintoresco de Cuba.

AGUA DE SAN MIGUEL

LA MAS FINA DE MESA. EXIJALA EN SUS COMIDAS NO ADMITA OTRA EN CAMBIO

Proveedores de S. M. Alfonso XIII. Declarada de utilidad pública desde 1894. Gran Premio en las Exposiciones de Panamá y San Francisco.

24 ½ Botellas $1.70
Botellón de 20 litros . $1.00

Completamente natural sin la adición del gas carbónico muchas veces perjudicial para la salud.

Haga sus pedidos a los Agentes en la Habana: Sres. GARCIA Y PARELLADE

Almacén de Víveres Finos LA LUNA, Calzada y Paseo, Vedado.—TELEFONOS: F-1078, F-2388

FOLLETIN 237

MARCEL PRIOLLET

Vendida.... en la Flor de su Juventud!

NOVELA

VERSION DE

FERNANDO BARANGO-SOLIS

TOMO II

De venta en las librerías "La Moderna Poesía", Pi y Margall 135 y "Cervantes", Ave. de Italia No. 62, Telfs. A-0545 y A-4958.

(Continúa)

—¡No! —respondió Honorato. —No puedo decirle nada acerca de esa encantadora niña, a la que todos queremos tanto...

"Se trata de su padre..

—¿Mi padre? —repitió Ricardo en un tono de simple sorpresa, pero sin emoción alguna, pues entre el fiero marqués y él, el rompimiento era completo.

Belleza Fatal comenzó a contar entonces cuanto había sucedido en Avignon.

Hizo un relato pintoresco y detallado de la trágica escena cuando la Torre Maldita se desplomó, sepultando entre sus ruinas a sus tres ocupantes.

Narró luego el salvamento, e hizo saber, por fin, a Ricardo que el criminal marqués escaparía a la justicia de los hombres gracias a la locura que había sumido su cerebro en las tinieblas.

—¡Mi padre. .loco! murmuró Ricardo.

A pesar de todo, un poco de piedad nació en su pecho para el hombre que tanto mal le había hecho..

—Sí ..loco...loco de remate—afirmó Honorato.

—¿Qué se ha hecho de él?

—Lo han mandado inmediatamente a un asilo de alienados de Santa Margarita, en los alrededores de Marsella.

"Ha sido la marquesa Josefina, esa buena y santa mujer, quien se ha encargado de acompañar al demente hasta el asilo.

"¡Ah!... ¡Criaturas como esa... hay pocas en el mundo!. .

Después de este homenaje rendido a la admirable abnegación de Josefina, Honorato añadió:

—Yo había propuesto insistentemente a la excelente señora traerla a París con nosotros.. Hubiéramos estado reunidos... Hubiéramos vivido en familia... Pero ha rehusado y persiste en sus intenciones de tomar el velo... ¡Es una lástima!...

—¿La marquesa quiere profesar? —preguntó Ricardo sorprendido.

—¡Es cosa decidida! ... Pero se diría que la cosa le sorprende..

—Sí ..No podía suponer nunca semejante vocación en una mujer que amaba tanto la vida...

Este juicio, demasiado severo, provocó un íntimo y general malestar y Honorato estuvo seriamente tentado de tomar la defensa de Josefina.

No podía saber que si Ricardo hablaba como acababa de hacerlo, era porque una Rafaela había querido echar su veneno sobre la marquesa, presentándola como una esposa culpable, sin rebajar su falta con la menor circunstancia atenuante.

Ricardo, en aquellos minutos, veía ante sus ojos aquella carta de amor que la malvada Rafaela le había dado a leer con perversa intención.

Y no se preguntaba, él que amaba también, si no merecía el más generoso perdón la que había recibido en su amor más tristezas que alegrías....

Cesó bien pronto de pensar en Josefina, aquella extraña para él, que no había jamás tenido la posibilidad de reemplazar cerca de él la madre demasiado pronto desaparecida, y fué asaltado por un pensamiento que repitió en alta voz:

—¿Y Lisa? —dijo con dolorosa inflexión.

Fué esta vez Ginette la que tomó la palabra.

Comenzó excusándose. Había sido ella misma víctima de tales acontecimientos, que no había tenido lugar de inquietarse por el misterioso silencio de su amiga.

—Hoy mismo —dijo —iré a casa del señor Jouvenel y sabré si..

—¡Es inútil! —interrumpió tristemente Ricardo.

"El señor Jouvenel ya no es de este mundo ...y Lisa ha desaparecido en compañía de María...

—¿Y dónde han ido?

—¡Quién lo sabe! . El portero que me ha recibido me ha hecho una declaración desconcertante.

"Lisa ha partido para reunirse con su prometido, me ha dicho el buen hombre.

—Pero, su prometido.. es usted.

—Espero ser todavía el solo que merezca este hermoso título— dijo Ricardo, exhalando un profundo suspiro.

Hubo un penoso silencio. Para hacer broma Honorato Grattois anunció que no entendía nada de aquel embrollo.

Para él, Ricardo de Orceval había sido siempre el marido de Rafaela..

Había hecho falta, para sacarle de aquel error, que Miguel le diera algunas explicaciones.

Se terminó aquella conversación y Belleza Fatal terminaba excusándose de haber podido dudar de la verdadera identidad de Ricardo, cuando este último, que se sentía atenazado por un dolor vivo y creciente, repitió aún:

—¿Y Lisa?.

Estos dos nombres eran como el estribillo de un sentido romance de amor.

Partían de lo más profundo del corazón del muchacho.

Pero la pregunta quedaba siempre incontestada.

Cada uno de los que la escuchaban había atravesado por su parte las más duras pruebas. Un destino cruel había querido que Lisa fuera abandonada por sus mejores amigos — Miguel, Ginette y Honorato —en las horas en que quizás tenía mási necesidad de su ayuda

Aquel día, la suerte se mostraba menos injusta para la inocente, puesto que los tres bravos corazones que la vida había puesto en su camino, se unían al hombre que amaba y del que era amada.

Y Miguel Abril, su prometido y su amigo, acogían entre ellos, con alborozo, a aquel de quien Lisa les había hablado tan a menudo hacía mucho tiempo.

Este sentimiento, que no había hecho más que germinar en el curso de la larga conversación, se exaltó de pronto cuando Ricardo, con la voz alterada por la emoción, preguntó:

—Señores.. señorita... ustedes que conocen a Lisa .. ustedes que han recibido sus confidencias...se lo ruego encarecidamente... ¡díganme si es posible que ella se haya alejado voluntariamente de mí!....

—¿Cómo puede usted pensar eso? —exclamó Miguel.

—Mi querido señor —encareció Honorato— Eso es como si usted preguntara a los peces que el pescador ha arrojado en el fondo de su barca, si han dejado el agua de su libre voluntad..

—Lisa jamás ha dejado de amarle —añadió Ginette.

"Hasta cuando creyó que era realmente usted quien se había casado con esa Rafaela, su corazón alimentaba en secreto los más dulces sentimientos. No esperaba nada de la suerte, pero le perdonaba su abandono y murmuraba en sus plegarias: "¡Señor! ¡Haced que Ricardo sea dichoso!. ."

—Pues entonces, ¿por qué esa marcha?— se obstinó el muchacho, que, a pesar de todo, estaba aún un poco bajo la influencia de las calumnias levantadas por Rafaela.

La buena lógica de Miguel Abril se patentizó:

Dijo el obrero:

—¿No ha anunciado la señorita Lisa Romanet que iba a reunirse con usted?...

—Sí...

—¿Entonces?... ¿Qué mejor prueba quiere de su amor por usted?

"Por razones que se nos escapan, o bien engañada por las apariencias, su novia ha creído que usted se encontraba en tal o cual sitio.... Ha ido allí... Se ha lanzado hacia usted, con atracción irresistible..

—¿Y va usted a dudar de ella, de su amor?—se indignó Honorato Grattois.

—¡Ya no dudo más! —dijo Ricardo, cuyo rostro se iluminó de una íntima alegría.

Un suspiro de alivio salió de su pecho.

No pudo menos de creer a aquellas buenas gentes testigos de los sufrimientos morales de Lisa, que se indignaban al ver a la joven acusada de indiferencia, casi de traición, por aquel que la había puesto tan alta en su corazón.

Ricardo estaba en aquellos momentos metamorfoseado.

Parecía renacer a la vida.

Después de haberse creído abandonado de todos, encontraba una razón suprema de esperanza, un aliento para las luchas futuras...

Los juveniles entusiasmos resucitaban en el muchacho.

Olvidaba sus sufrimientoas, sus fatigas, sus desesperanzas. Tenía la impresión de que una sangre nueva circulaba por sus venas.

Se levantó, ensanchó su pecho, distendió las espaldas, pareció agrandarse todo él y, extendiendo la mano como si prestara un juramento solemne:

—¡Yo volveré a encontrar a Lisa! —dijo.

—¡La encontraremos! —apoyó Honorato que después de los últimos acontecimientos, sentía en su interior un alma de paladín...

Tan resuelto a ello como su amigo, pero menos expansivo. Miguel Abril dijo a su vez:

—Estamos a su entera disposición para ayudarle en sus pesquisas.

Y añadió, tímidamente, como si tuviera miedo de que su ofrecimiento pudiera ofender al prometido de Lisa:

—Yo tengo algunas economías..

No tuvo necesidad de acabar su frase, pues el antiguo forzado, con lágrimas en los ojos le estrechó fuertemente una mano, balbuceando:

—Gracias.. gracias ..

Después Ricardo dejó vagar su mirada sobre los rostros resplandecientes de nobleza y de bondad que permanecían vueltos hacia él.

Y pensó:

—Hé aquí estas gentes de las que mi padre me ha hablado con tanto desprecio durante los años de mi infancia...

"Sus intencionadas palabras tenían la vidtud de inducir a error a mi joven inteligencia..

"Me afirmaba que un abismo nos separaba, a nosotros, los aristócratas, de estos a quien él llamaba desdeñosamente el populacho..

"—Nosotros no nos parecemos a esta clase de gente— decía con desprecio.

"¡Tenía razón!... ¡No nos parecemos, no, porque... estas gentes, mi señor padre, valen más que nosotros! Y cuanto más las voy conociendo, cuanto más descubro su corazón, cuando yo, hijo de un altivo gentilhombre, me atrevo a aceptar el dinero ganado por sus manos encallecidas en el trabajo, yo no tengo ya

M.E.C.D. 2016

SOCIEDADES ESPAÑOLAS

Sociedades Cubanas

FIESTA SUSPENDIDA. — Conforme hubimos de anunciar ayer, a última hora, por haberse enfermado repentinamente el tesorero del Centro Mexicano de Cuba, se tuvo que suspender la primera noche sabatina, que ayer se inauguraba.

Un pronto y total restablecimiento le deseamos al probo tesorero de tan simpática sociedad.

LA TARDE CRIOLLA. — Hoy en Medina.

De 2 a 7.

Se celebrará la más grande matinée del año.

Sus organizadores no han escatimado en sacrificios que redundarán en provecho de la matinée.

Tres son los conjuntos musicales que actuarán.

Calabaza, el jazz band Johnson y el sexteto Dioses del Amor.

La matinée de hoy en Medina resultará un hermoso triunfo para sus organizadores.

Así lo espero.

JUVENTUD CUBANA. — Hoy celebrará una elegante matinée esta simpática sociedad del barrio del Cerro.

Conforme hemos anunciado también proyecta esta institución una excursión a la playa de Jaimanitas que se celebrará el domingo 3 de junio.

Las fiestas de la Juventud Cubana siempre resultan hermosas.

CLUB LIBERTAD. — Hoy celebra una matinée el simpático club viboreño.

Su home en la calle de Libertad se verá invadido por sus lindas simpatizadoras.

Que triunfen les deseo.

JUVENTUD HABANERA.— El próximo domingo 10, celebrará la novel sociedad su fiesta en los jardines de la Cotorra.

Las entradas están a la venta.

Módico el precio.

60 centavos.

NUEVA FABRICA. — El domingo 10.

La matinée en honor de los bandos triunfadores.

Daré detalles en próximas notas.

EL BAILE DE LOS EMPLEADOS DE PELETERIA.

—Este grandioso festival bailable que en la noche del sábado 9 de junio en los salones de Miramar Garden celebran los simpáticos Empleados de Peletería, será algo grande.

Los salones de Prado y San en esta fiesta, pues su adorno Lázaro lucirán elegantísimos floral está a cargo del jardín La América y será exquisito.

El conjunto musical es excelente. Manolo Barba con su reforzada orquesta y el Sexteto Habanero, los magos del son, amenizarán este grandioso baile peleteril.

CLUB HABANERO. — La excursión del domingo 10 de junio.

Reanudan su era de triunfos con la próxima fiesta del día 10 los animosos clubmens habaneros, esos muchachos que tienen marcada habilidad para organizar fiestas pletóricas de atractivos obligando a todos a disfrutar de ellas.

La Wizzard Jazz Band, convenientemente reforzada y el sexteto Cubano ejecutaron un escogido programa de 22 piezas variadas.

Un peso solamente valdrá el ticket personal.

DEL CENTRO VALENCIANO

Creación de la Sección de Sport.— Progresos de la Rondalla.—Reorganización de la Sección de Cultura. —El entusiasmo por la grandeza del Centro

Cada día que pasa se ve que el Centro Valenciano, lleva una vida progresiva y un bienestar general sonríe al esfuerzo de todos los socios que trabajan, con un marcado fin, que no es otro que poner a la bella "barraca" al nivel que le corresponde como sociedad que representa en Cuba, a la rica región valenciana.

Un entusiasmo loco, se ha poseído en todos los buenos valencianos que llevan el peso de la dirección de la casa de los valencianos de la Habana, hoy todos laboran con el afán de ver pronto coronada la obra que se han propuesto, y lo conseguirán porque los "chés" de la Barraca, de Zulueta y Gloria, son entusiastas y patriotas, todo lo realizan por elevar el prestigio de la patria chica, lugar donde nacieron y pasaron sus años de alegría y mocedad.

El ejemplo evidente de lo dicho anteriormente, es la creación de la nueva Sección de Sport, un nuevo sector que ha de dar grandes jornadas de gloria a la sociedad valenciana, y nos basamos en la certeza, por el acierto al haber designado presidente de la misma, a uno de los más entusiastas valencianos, de clara mentalidad, activa y de grandes iniciativas, es éste el señor Enrique Merino, que tan pronto se supo su designación, todo el elemento joven, que por suerte hoy abunda bastante en el centro, se puso ea su disposición, para ayudarle a trabajar, y pronto, pero muy pronto, veremos al Centro Valenciano, en un admirable lugar entre todas las sociedades deportivas de esta capital.

Grandes son los proyectos que posee el buen amigo Enrique Merino, para hacer de esa Sección una cosa de lo más grande y admirable, no ha de tardar mucho de que el centro, posea un magnífico equipo de football, que llevará el nombre triunfante de campo en campo, hemos de ver muy pronto, un gran team de tennis, y una porción de innovaciones que harán subir muy alto el nombre de la sociedad valenciana, simpática, alegre y adorada de todos los valencianos de la Habana.

La Sección de Cultura y Bellas Artes, está en estos momentos en una era de reorganización, en el día de ayer, ha inagurado la sala de lectura, amplísima, ventilada y llena de grandes atractivos, para el asociado que quiera pasar algunos momentos leyendo asuntos de todas partes de España, Cuba y muy especialmente de su amada "terreta", donde encuentra diarios de Valencia, Castellón y Alicante, una innovación que ha de atraer a muchos valencianos a compartir instantes de placer, añorando cosas de la lejana Patria Chica, en su casa valenciana de la Habana.

La Rondalla, está cada día tomando más incremento, innumerables asociados llevan a sus hijos y parientes a recibir las clases de música, y las noches destinadas a esas clases, vemos a muchísimos valencianos portando sus estuches con la gracia y soltura que les distingue, como amantes a las Artes. ¡Bello conjunto de lindas damitas tocando con sus delicadas manos las cuerdas flamantes de sus instrumentos! Adelanta a pasos agigantados la Rondalla, pronto se dará la primera demostración en una velada organizada al efecto, para demostrar los adelantos obtenidos a fuerza de labor grande y constante trabajo de todos los señores que dirigen hoy la casa de Zulueta y Gloria.

Loco entusiasmo se nota hoy en el centro, con motivo del estado de esplendor en que se halla, todo es armonía, todos son unos, están tan compenetrados que sólo uno es el fin que persiguen todos: hacer el Centro, una cosa grande, majestuosa y propia de aquella tierra valenciana, cuna de genios y artistas, y patria de estos patriotas muchachos, y digo muchachos, porque aunque hay algunos viejos, sus espíritus están rejuvenecidos, por el ejemplo que reciben de los asociados jóvenes que laboran sin cesar.

El cronista felicita a todos los señores componentes de la directiva, por el notable esfuerzo de progreso que se nota en ellos, y envía su más afectuosa felicitación y saludo al nuevo presidente de la Sección de Sport, el señor Enrique Merino, y augura un éxito grandioso en la misión a él confiada.

Así se hacen sociedades, de la unión nace la fuerza, todos juntos haréis en un plazo breve, del Centro Valenciano, una sociedad orgullo de propios y extraños. No desmayéis, proseguid vuestra noble labor de engrandecimiento.

UN AVISO

El señor Enrique Merino, me encarga que por este medio, indique a los socios del Centro Valenciano, que todos aquellos que deseen tomar parte en las enseñanzas de boxeo, y otros deportes, pasen por la secretaría del centro, para informales las horas que recibirán la instrucción física.

También avisa por este medio, a todos los asociados, jugadores de foot ball, tennis, etc., que pasen por el local social, a inscribirse en sus respectivos teams, para organizarlos, para que funcionen lo antes posible.

Está complacido el amigo Merino.

VILLAVICIOSA, COLUNGA Y CARAVIA

Anoche celebró Junta Directiva la "Unión de Villaviciosa, Colunga y Caravia, presidendo D. Genaro Acevedo y Solares, acompañados de los señores, Adolfo Peón Redondo, José B. Teja, de Loy y Francisco Palacio Barro; Vice-Presidente, Secretario y Tesorero, respectivamente, de la Sociedad y asistiendo casi todos los Vocales.

En esta Junta se hizo el resumen de lo recaudado para la estatua que esta Sociedad va a levantar en Villaviciosa a D. Obdulio Fernández Pendo, haciendo entrega las distintas comisiones de todo lo recaudado, ascendente a la suma de $3,799.60, cantidad que se acordó remitirle al señor Bernardo Fernández, a quien hemos camisionado para efectuar los trabajos relacionados con esta obra.

Al tener conocimiento de la suma recaudada todos los asistentes se mostraron satisfechos aplaudiendo grandemente por el éxito obtenido. Hicieron uso de la palabra los señores, José García Venta, Manuel Obaya Carneado, Francisco Palacio y otros, todos dando muestras de gran regocijo por el triunfo tan rotundo que esta Sociedad tiene que sumar a tantos otros que la hacen tan popular entre los asturianos.

Y como quiera que los socios que dirige el señor Acevedo, quieren estar en actividad constante, están organizando una fiesta que piensan dar en breve, que como todas las organizadas por la triple entente, dejará recuerdo imperecedero en la memoria de todos los socios que asistan; así que están de plácemes, pues a pesar de que no hace más que un mes que se celebró la última ya están preparando la otra que, como dije antes, ha de ser monumental.

Para terminar la Junta se brindó con la sin par sidra "El Gaitero", por la prosperidad y grandeza de la "Unión" y de todos sus socios.

Del Club Candamo

En el Café Taberna de la gran Panera Asturiana. Hora fraternal, asturiana, candamina.

En la mesa presidencial junto a los homenajeados tomaron asiento los ex-presidentes señores Juan Rodríguez y Manuel F. Fernández, el presidente titular señor Antonio Tamargo y el vice-presidente, señor Fermín Fernández, el Tesorero, señor Ramón López y el Vice, señor José López, el Secretario señor José Menéndez y el Vice señor Juan López, y los vocales señores, José Suárez, Rafael Alvarez, Fernando Blanco, Celso de la Torre, José López y Cándido Granda.

Más de trescientos candaminos ocuparon su asiento en otras mesas.

A la hora de los brindis hicieron uso de la palabra los señores, Juan Rodríguez y Manuel F. Fernández exaltándose de manera brillante la personalidad de los homenajeados.

El presidente señor Tamargo, con frases muy elocuentes hizo constar su satisfacción por la espontánea puntualidad con que los candaminos habían correspondido a la invitación que les hizo para que concurrieran a aquel acto demostrando así que las buenas obras no caen en el vacío, y que quien lucha y se sacrifica por el engrandecimiento de Club, cuenta siempre con la gratitud y el afecto de los candaminos, hizo grandes elogios de las virtudes que atesoran los señores Menéndez y Roves, y terminó diciendo que interpretado —el sentir de los candaminos él les daba un abrazo en nombre de todos, en cuyo momento los concurrentes puestos de pié les tributaron una calurosa ovación.

Los homenajeados dieron las gracias por la amistad y consideración que se les demostraba. Dichos señores embarcan hoy Domingo, día 27 rumbo a Candamo donde les deseamos que pasen una temporada muy feliz.

NUEVO AUMENTO DE ASOCIADOS EN "ESP. INTEGRAL"

La velada lírico-musical que debía celebrarse hoy, ha sido suspendida

En el día de ayer se han inscripto en las filas de "España Integral", las siguientes personas:

Sr. Manuel Pumar; Severino Puga; Dr. José Alcayde Guindos; Donacio Fernández Tejerido; José María Pedreira; Francisco Prieto; Antonio Fernández; Manuel Rodríguez; Isolino González; Sra. Blanca Jáuregui de García; Srta. Hortensia Diéguez.

Total anotados ayer 11, a quienes saludamos y les damos la bienvenida a "España Integral".

SUSPENDIDA LA FIESTA DE HOY

La Velada literario-musical-bailable que debiera tener lugar en la noche de hoy en "España Integral", ha sido suspendida por motivos de estar en fabricación algunas dependencias de la casa social de esta institución.

Esta fiesta se deja en suspenso hasta nuevo aviso, cuando ya las mejoras introducidas en esta simpática institución toquen a su fin.

LOS LIBROS

En el día de ayer hemos recibido los siguientes libros para la Biblioteca de la institución:

"Marcos Villarí", un tomo, novela de Bartolomé Soler.

"La Teneduría de libros", un tomo, obra escrita por Edmond Degrance.

Obra escrita por el P. de la Compañía de Jesús, Florentino Ogara, un extenso tomo empastado en tela.

"El Gobierno de sí mismo", una preciosa obra, escrita por R. P. Antonino Eymieu, de la Compañía de Jesús.

"España Integral, agradece al entusiasta asociado que ha hecho donación de estos libros para la biblioteca de la Institución.

LA SECCION DE ORDEN

Mañana día 28, lúnes, celebra junta ordinaria correspondiente al mes de la fecha, la Sección de Orden, organismo que preside el joven directivo Sr. Jesús Piñeiro.

Tratarán entre otros asuntos de la buena organización de la Sección, nombramiento de comisiones, informes de la Mesa y otros asuntos.

GRAN BAILE ARTISTICO

Lo nunca visto en los salones de la Agrupación Artística Gallega, va a suceder el día 2 de junio, así lo demuestra el entusiasmo con que laboran los muchachos de la Sección de Orden y Fiestas.

Cuentan además con la cooperación de distintas casas comerciales de la capital: un hermoso reloj pulsera oro 18 kilates, de la Joyería y Optica La Perla, bajos de la Artística; un costurero de la casa Albino Vázquez, Monte número 241; una alegoría de la casa Vila, Reina número 47.

Adquiera su entrada en secretaría o por teléfono M-6128. Próximamente se darán a conocer otros regalos y el programa de las distintas orquestas.

DEL CENTRO ASTURIANO

Obedeciendo a medidas previsoras del presidente de la Sección de Propaganda del Centro Asturiano de la Habana, ha sido hospitalizado en Nueva York, el socio número 37556, ya que su enfermedad no le permitía trasladarse a Cuba para su ingreso en La Covadonga. La acción amable del Centro Asturiano está en todas partes con el socio don Crescencio Sarmiento García, que es el socio a quien nos referimos, procedía de la delegación de Santiago de Cuba; de improviso y arteramente fué atacado de un mal en Nueva York, y cuando trataba de un viaje costosísimo y asaz molesto, le sale al encuentro la mano amiga del Centro Asturiano, que le guía a otro sanatorio y le resuelve sin daños ni riesgos el pavoroso problema.

Es de aplaudir la noble previsión de la activa Sección de Propaganda.

La misma sección dispuso que los señores Cándido Menéndez Peña y C. Argüelles, vicepresidente y director respectivamente de la Comisión de la Delegación de la Florida, traten de armonizar algunas desavenencias surgidas en aquella delegación.

La comisión enterada de las actas de las sesiones celebradas en Ciego de Avila, hace constar con satisfacción la cordura y el entusiasmo con que allí se tratan todos los asuntos concernientes al Centro Asturiano.

Desde el día primero de julio, cumpliendo preceptos reglamentarios será elevada a delegación la Subdelegación del Mariel, que dirigirá el delegado don Ladislao Vidal hasta que tome posesión el comité directivo, producto de las elecciones de diciembre próximo.

La "jira" automovilística organizada por la sección de Propaganda, al Mariel produjo entre otros, este magnífico resultado.

El doctor Román F. Gallardo, sustituirá en la delegación de San Antonio al doctor Pazos, mientras este se encuentre enfermo.

Se estudiará con interés y urgencia el establecimiento de la delegación Madruga donde hay un gran número de socios entusiastas que piden este servicio.

Tomó posesión del cargo de delegado en Nueva Gerona, el socio activísimo señor Everardo Campo.

Se estudia la organización de una gran delegación que comprenda Palos, Vegas, Nueva Paz y Cabezas.

EN EL MONTE NARANCO

La comisión Pro-Sanatorio, reunida con aquel noble afán con que viene actuando desde que la idea del Sanatorio en Asturias se ensoñoreó en todas las voluntades y en todos los pensamientos que van al bien humanitario, adoptó últimamente acuerdos importantes en relación con el Monte Naranco.

La gran pista, que unirá al Sanatorio con la capital de Asturias, con la vetusta y lozana Oviedo, no llegará precisamente al Sanatorio, sino a Lillo, y desde Lillo allá—muy pocos kilómetros—se construirá otra pista con que el Centro Asturiano quiere corresponder al valiente esfuerzo de la Diputación que construirá la primera.

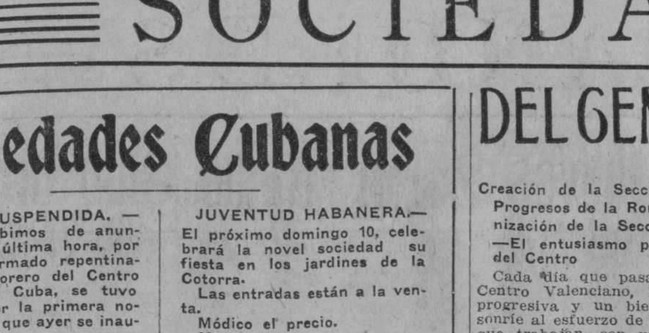

¡Los insectos son implacables!

¡HORDAS famélicas de insectos que se lanzan diariamente al combate, en guerra inexorable contra la Humanidad! Las moscas propagan el tifus, la parálisis infantil e innumerables otras enfermedades; los mosquitos llevan consigo el paludismo y algunas más fiebres endémicas; y las chinches y cucarachas son la fuente de mil y mil dolencias. ¿Puede Vd. sacrificar su salud — y quizás hasta su vida — para que estos insectos vivan? Proteja su salud — destruya esta plaga peligrosa con Elit.

El Flit pulverizado, en pocos minutos, limpia la casa de moscas, mosquitos, chinches, cucarachas, hormigas y pulgas. Penetra en las rendijas que usan los insectos para esconderse y criar y destruye sus huevos.

El Flit pulverizado — sin dañar ni manchar el tejido más delicado — mata la polilla y sus larvas que destrozan la ropa.

Químicos famosos perfeccionaron el Flit. Es fácil de usar — mortífero para los insectos e inofensivo para el hombre. Altamente recomendado por los Inspectores de Sanidad. De venta en los principales establecimientos.

Distribuído por: Standard Oil Company of Cuba, Havana

Los Pies Adoloridos

Cuando los pies le arden y duelan; cuando un calzado apretado le haya maltratado y ampollado; cuando la comezón entre los dedos lo enloquezca y el andar sea un suplicio—¡qué bien se sentirá después de una refrescante aplicación de LICARBO!

El LICARBO quita inmediatamente el dolor y la comezón. Alivia, cura las ampollas e impide la infección. Ideal para el confort de los pies.

No hay nada como el LICARBO para el sarpullido, el eczema, las quemaduras, las llagas rebeldes, las erupciones, espinillas, diviesos, piquetes de insecto y todas las infecciones de la piel. Todo el mundo necesita

LICARBO
Leonardi
EL ANTISEPTICO QUE CURA
Se vende en frascos de 2 y de 5 onzas

Ad No. G-3279

A NUEVA YORK
Por La Linea Preferida de Nuestra Sociedad

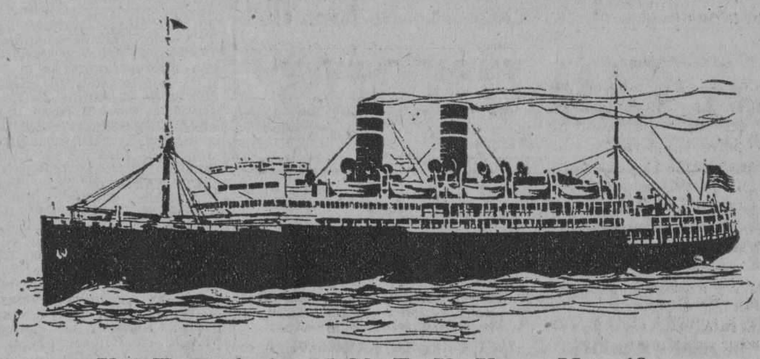

Una Travesía Agradable En Un Vapor Magnífico Dentro De Un Ambiente Social Sugestivo

LOS hermosos y rápidos vapores "ORIZABA" y "SIBONEY" de doble hélice y combustión á petroleo están dotadoes de todas las comodidades posibles para el confort de los pasajeros.

Estos vapores han sido construidos especialmente para el servicio en los trópicos, por lo que cuentan con amplias cubiertas, un suntuoso y bien ventilado comedor, circundado en su parte superior por un espacioso y bellamente decorado salón social y biblioteca, donde una afamada orquesta ameniza las comidas.

Estos vapores están equipados con hermosos camarotes provistos de las comodidades que puedan desearse, como baños, duchas, etc.

Las salas de música, halls, salón de fumar, café-verandah, etc., contribuyen a hacer aún más agradable la travesía.

La "cuisine" es excelente y en cada vapor hay un cuerpo de expertos camareros de habla española, para la mejor atención de las familias cubanas que nos honran viajando por esta Línea.

Folletos descriptivos e itinerarios de salidas se darán gustosamente al que lo solicite

Precios especiales para boletos de ida y vuelta. Validos por 6 meses. Desde $130.00 **incluyendo camarote y comidas**

El precio de pasaje á Nueva York, incluyendo camarote y comida es de $85.00 en adelante según donde esté situado el camarote, etc.

DEPARTMENTO DE PASAJES—Paseo de Marti 118-Tel´fono A-6154

LINEA DE WARD

$279—Spanish Papers, Havana, April, 1928

3549 alt 4d-6

CERVEZA: ¡DEME MEDIA "TROPICAL"!

FOLLETIN 42

EL REGRESO DE TARZAN

NOVELA

POR

EDGAR RICE BURROUGHS

TRADUCCION DE

EMILIO M. MARTINEZ AMADOR

En venta en las librerías "La Moderna Poesía", Pí y Margall 135 y "Cervantes", Ave. de Italia No. 62

(Continúa)

viendo en poder, civilización, en inteligencia, en número, y ahora somos más que una pequeña tribu de monos salvajes.

En realidad, los monos viven con nosotros y llevan viviendo muchas edades. Los llamamos los primeros hombres y hablamos su lenguaje tan como el nuestro; sólo en los ritos del templo hacemos alguna tentativa de conservar nuestra lengua materna. Con el tiempo la olvidaremos y no hablaremos más que el lenguaje de los monos, y así llegaremos a ser las mismas bestias que fueron nuestros progenitores muchísimos años atrás."

—Pero, ¿por qué sois vosotras más humanas que los hombres? —preguntó Tarzán.

—Por alguna causa las hembras no han vuelto al salvajismo tan rápidamente como los varones. Puede ser porque solamente los tipos inferiores de éstos se quedaron aquí en el tiempo de la gran catástrofe, al paso que los templos estaban llenos de las hijas más nobles de la raza. Mi linaje ha seguido siendo más claro que los otros, porque durante incontables edades mis antepasadas fueron sumas sacerdotisas, pues el sagrado cargo se hereda de madres a hijas. Nosotras escogemos a nuestros maridos entre los más nobles de la tierra. El hombre más perfecto, tanto moral como físicamente, es elegido para esposo de la suma sacerdotisa.

—Por lo que he visto de los hombres de arriba— dijo Tarzán haciendo una mueca— no parece que ha de ser muy difícil elegir entre ellos.

La joven le miró perpleja un momento.

—No digas sacrílegios —le contestó.—Son todos santos, son sacerdotes.

—Entonces, ¿es que hay otros de mejor aspecto? —preguntó él.

—Los otros son más feos que los sacerdotes— replicó La.

Tarzán se estremeció al pensar en el destino de aquella joven, pues aun a la escasa luz del recinto se había dado cuenta de que era bella.

—Y de mí, ¿qué dices? — preguntó de repente.—¿Me vas a poner en libertad?

—Has sido elegido como suyo por el Dios Llameante —respondió La solemnemente. —Ni siquiera yo tengo poder para salvarte, si te vuelven a encontrar. Pero no quiero que te encuentren. Has puesto en riesgo tu vida por salvar la mía y no debo hacer menos por tí. No será cosa fácil y acaso exija días, pero finalmente creo que te podré llevar fuera de las murallas. Vamos, que no tardarán en venir a buscarme, y si nos encuentran juntos estaremos los dos perdidos, pues a mí me matarían si pensaran que he sido perjura a mi Dios.

—Entonces no debes arriesgarte— dijo Tarzán vivamente. —Yo volveré al templo, y si luchando puedo abrirme camino a la libertad, no sospechará nadie de tí.

Pero La no quiso convencerse, y finalmente le persuadió a que la siguiera, diciéndole que ya habían permanecido en aquel recinto demasiado tiempo para evitar que recayesen sospechas sobre ella aunque volviesen al templo.

—Yo te esconderé y volveré sola a buscarte— le dijo. —A ellos les contaré que he estado mucho tiempo desmayada después de haber tú matado a Tha, y que no sé cómo te has escapado.

Y así lo condujo por tortuosos y sombríos corredores, hasta que finalmente llegaron a un aposento pequeño en el que penetraba débil luz por un enrejado de piedra del techo.

—Esta es la Cámara de los Muertos—dijo La.—A nadie se le ocurrirá buscarte aquí... No se atreverían. Volveré después de oscurecido. Creo que para entonces habré dado ya con un plan para facilitarte la fuga.

Fuése, y Tarzán de los Monos quedó solo en la Cámara de los Muertos, bajo la muerta ciudad de Opar.

CAPITULO

LOS NAUFRAGOS

Clayton soñaba que se estaba saciando de agua, de puros y deliciosos tragos de agua fresca. Con un sobresalto volvió a tener conciencia de sí, para encontrarse calado por torrentes de lluvia que caían sobre su cuerpo y su rostro. Volcábase sobre ellos un fuerte chaparrón tropical. El joven abrió la boca y bebió y no tardó en sentirse tan reanimado y fortalecido que pudo levantarse hasta apoyarse en las manos. Encima de sus piernas estaba terciado Thuran. Y unos cuantos pasos a popa, Jane Porter hecha un ovillo en el fondo del bote... inmóvil. Clayton pensó que estaba muerta.

Después de infinitos trabajos se libertó del cuerpo del ruso, que lo tenía preso, y con renovado vigor se arrastró hasta la joven. De las duras tablas del fondo del bote le levantó la cabeza. Aún era posible que quedara un resto de vida en aquel pobre y hambriento cuerpo. No podía resignarse al abandono de toda esperanza; cogió, pues, un trapo empapado en agua y exprimió las preciosas gotas de líquido entre los hinchados labios de aquel deformado ser que pocos días antes había brillado con toda la espléndida vitalidad de la juventud dichosa y de la gloriosa belleza.

En algún rato no hubo señales de que volviera la vida, pero al fin los esfuerzos de Clayton se vieron recompensados por un leve temblor de los medios cerrados labios. Dió golpecitos en las delgadas manos y vertió unas gotas de agua en la reseca garganta. La joven abrió los ojos y estuvo mirando a Clayton largo rato antes de poder darse cuenta de lo que la rodeaba.

—¿Agua? —balbució. — ¿Estamos salvados?

—Está lloviendo —explicó él. — Por lo menos podremos beber. Ya el agua nos ha reanimado a los dos.

—¿Y **monsieur Thuran**? —preguntó Jane.—No te ha matado. ¿Ha muerto?

—No lo sé—replicó Clayton. — Si vive y la lluvia lo reanima...

Mas al llegar aquí se detuvo, recordando demasiado tarde que no debía aumentar los horrores que ya había soportado la joven.

Pero ésta se figuró lo que Clayton iba a decir.

—¿Dónde está?— preguntó.

Clayton señaló con la cabeza al postrado cuerpo del ruso. En un rato ni él ni ella hablaron palabra.

—Voy a ver si puedo reanimarle —dijo al fin el inglés.

—No— cuchicheó ella, extendiendo hacia él la mano como para detenerle.—No hagas eso... que te matará en cuanto el agua le haya dado fuerzas. Si está muriendo, que muera, que muera. No me dejes sola con esa fiera en el bote.

Clayton vaciló. Su honor le exigía que tratara de hacer revivir a Thuran, y además existía la posibilidad de que el ruso no pudiera ser ya objeto de ningún auxilio humano. No era deshonroso esperarlo así. Mientras estaba luchando en su interior, levantó los ojos del cuerpo del hombre y cuando los fijó más allá de la borda del bote, se puso en pie tambaleándose y lanzando un grito de alegría.

—¡Tierra, Jane! —gritaron casi sus agrietados labios. ¡Gracias, Dios santo! ¡Tierra!

La joven miró también, y allí, a menos de cien varas, vió una playa amarilla, y más allá la exuberante vegetación de una selva tropical.

—Ahora puedes reanimarle, —dijo Jane Porter, porque a ella también le estaba remordiendo la conciencia el haber impedido a Clayton que ofreciera socorros a su compañero.

Se necesitó media hora larga para que el ruso mostrara sufientes síntomas de volver a la vida y abriera los ojos, y pasó algún tiempo sin que le pudieran hacer comprender su buena fortuna. Pero entonces el bote empezaba a arañar suavemente el fondo de arena.

Entre la refrescante agua que había bebido y el estímulo de la renovada esperanza, Clayton encontró fuerzas para echarse al agua y llegar tambaleándose hasta la playa, con una cuerda atada a la proa del bote. Sujetó la cuerda a un arbolillo que crecía en lo alto de una punta de escasa altura, porque era marea alta, y temía que con la vaciante el bote se los llevara otra vez mar adentro, ya que era muy verosímil que en varias horas no tuviera fuerzas para llevar a Jane a tierra.

Luego se las compuso para arrastrarse hacia el bosque cercano, donde había visto profusión de frutos tropicales. Sus anteriores aventuras en la selva de Tarzán de los Monos le habían enseñado cuáles eran comestibles, y después de casi una hora de ausencia volvió a la playa con unos cuantos puñados de alimento.

Había cesado de llover, y un sol abrasador le batía tan despiadadamente que Jane Porter insistió en hacer una tentativa inmediata por llegar a tierra. Más fortalecidos aún por el alimento que llevó Clayton, los tres pudieron llegar a la escasa sombra del arbolillo a que había amarrado el bote. Allí, completamente exhaustos, se echaron al suelo para descansar y durmieron hasta que oscureció.

Un mes vivieron en la playa en relativa seguridad. Cuando recobraron las fuerzas, los dos hombres construyeron un tosco refugio en las ramas de un arbol, a suficiente altura para poder estar seguros de los grandes animales de presa. De día cogían frutos y cazaban con trampas pequeños roedores; de noche se recogían medrosos en su frágil abrigaño, en tanto que los salvajes habitantes de la selva virgen comunicaban todo su horror a las horas de oscuridad.

Dormían en lechos fabricados con hierbas, y para taparse por las noches, Jane no tenía más que un ruso viejo que pertenecía a Clayton, la misma prenda que llevaba éste en aquel memorable viaje a los bosques de Wosconsin. El joven había hecho un frágil tabique de ramas para dividir su arbóreo cobijo en dos partes: una para la doncella y otra para Thuran y para él.

Desde el principio, el ruso había mostrado todos los rasgos de su verdadero carácter: egoismo, mala educación, arrogancia, cobardía y concupiscencia. Dos veces él y Clayton habían venido a las manos por la actitud de Thuran con respecto a la joven. Clayton no se atrevía a dejarla sola con él un solo instante. La existencia del inglés y de su novia era una contínua pesadilla de horrores, y sin embargo vivían con la esperanza de la salvación definitiva.

Los pensamientos de Jane Porter volvían con frecuencia a sus anteriores aventuras en aquella costa salvaje. ¡Ah, si estuviera ahora con ellos en invencible dios de aquel pasado muerto! Ya no tendría nada que

M.E.C.D. 2016

ARTICULOS — COMENTARIOS — NOTICIAS

RADIO Y ELECTRICIDAD

A CARGO DE ALBERTO GIRO

Con Extraordinaria Brillantez y Entusiasmo se Constituyó el Próximo Pasado Jueves 24, el "Radio Club de Cuba"

Algunos miembros de la Directiva del Radio Club de Cuba, que preside el entusiasta "radiofan", comandante C. Gumá, Director de las Escuelas Navales del Mariel.

UNA NECESIDAD SENTIDA. — EL SINCERO DISCURSO DEL COMANDANTE GUMA. — SELECTA Y NUMEROSA CONCURRENCIA. — ENTUSIASMO DEL SR. EMILIO SARDIÑAS Y ZAMORA. — UNA JUNTA MOVIDA Y UN TRIUNFO COMPLETO Y ROTUNDO. — ¡VIVA EL RADIO CLUB DE CUBA!

Con gran lucimiento y esplendor se llevó a cabo, el jueves 24 del actual, en el Salón de Exposiciones del DIARIO DE LA MARINA, la reunión convocada por el redactor de esta página para constituir el "Radio Club de Cuba". Este acto, hermoso, cordial, culminó en un éxito sin precedentes, reuniendo por primera vez en Cuba, la mayor cantidad de personas amantes del radio en todas sus manifestaciones.

Debemos, pues, sentirnos altamente orgullosos y felices de haber puesto todos nuestros esfuerzos y entusiasmos para llevar a la realidad lo que, desde hace muchos años, ha sido idea alentada por el que suscribe.

Esta vez tuvimos la suerte de encontrar dos palancas poderosas para alcanzar el triunfo ambicionado: el DIARIO DE LA MARINA, y el Comandante Casimiro Gumá, Director de las Escuelas Navales del Mariel. De ahí surgió el movimiento realizado sin descanso para congregar en este diario, ese contingente entusiasta y decidido, a la par que selecto, que dió grato motivo para constituir el "Radio Club de Cuba".

Señalada para las ocho y media de la noche, la reunión, ya a esa hora se hallaban en el DIARIO numerosas y distinguidas personas. A las nueve, dió comienzo la junta, ante la siguiente concurrencia.

Comandante Casimiro Gumá, Director de las Escuelas Navales del Mariel, Rafael García Director de la Escuela de Arte y Oficios, Teniente José del Salto, Ayudante del Jefe del Estado Mayor de la Marina Nacional, el Representante Emilio Sardiñas, Enrique Lasanta, Inspector de Radio de la Secretaría de Comunicaciones, Modesto Alvarez Hernández, Roberto Ramírez, José Antonio Hidalgo, Emilio Santos Vilaboa, Francisco Campos Goas, Ricardo De Diego, Jefe de la planta de la Estación PWX, Raul Karman, José Manuel González, Antonio A. Ginard, el doctor Marino Díaz Quiñones, el Capitán Bonachea, el Teniente Juan Sierra, Adolfo Gil, Julio Laustalot, Matías Meza, Manuel Sabio, José Troncoso, José Fernández Suviaur, Francisco Arocha, Armando Scherer, Representante de la Philips Radio, Adolfo Roqueñi Herrera, Redactor de la página de Radio de "El Mundo", Juan Meizoso, J. H. Rodríguez, Representante de "Abbott Laboratories", Manuel Brunet, Luis González, José Leiro, Luis Estevez, Isidoro Delgado, José Marine Couther, Arturo de Rosa Pennini, Alberto Giró, Redactor de la Sección "Radio y Electricidad" del DIARIO DE LA MARINA, el Arquitecto Adalberto Alvarez, Manuel y Guillermo Salas, Rogelio Morales, Bruno González Ruiz, José Lara Vega, dueño de la Estación 2-L-R, Manuel del Real, Felix Curras González, José R. Hernández, José Ojeda, el popular fotografo de los radiofans, establecido en Belascoaín 24, Francisco Garzon, Raul Sada, Lorenzo Lamas, Evaristo Triana, Manuel Mallo Gil, Juan Manuel Souto, Manuel Diaz Galazo, Victor Manuel Esteve, César A. Silva, Gaspar Such, Luis Casas, Jr. Chas Prada y J. M. Baquero.

Además de los citados nombres, mencionaremos los siguientes de personas que con anterioridad escribieron adhiriéndose al Radio Club: Lcdo. Nicolás Nin y Valiente, de Jovellanos, doctor Julio Oyarzabal, doctor Leopoldo Rodríguez, señor Alvaro Arango, señor Juan Naranjo, Génaro Marrero, Pedro Buil, todos de Jovellanos; y Clemente Pérez, de Madán, señor Diaz, doctor Emilio Aguiar, señor Pumariega y el señor Borges, de Pedro Betancourt; el señor Pascual Mier, de La Gloria, Prov. de Camagüey; Amado Trinidad, de Ranchuelo, A. Sarasola, de Guanajay; el señor Federico G. Morales y Varcárcel que posee una hermosa finca en Vereda Nueva; el Teniente Ardois, el Capitán Lucillas, el Teniente González, del Instituto de la Habana, los doctores Charles Roca, Juan Fermín Figueroa y Santiago Verdeja, Santiago de la Vega, y más muchos más, cuyos nombres publicaremos en la próxima información. José Ruiz, Manuel Dirube, Ignacio Sánchez, Manuel Vargas, Francisco Pagens, Eric Vieta, Modesto Alvarez Roa, 4 años J. M. Espín, Juan Corillard, Alfredo Pereda, J. L. Fevieta, Francisco Barbero, Teniente rriol, Oscar Montenegro, Miguel Peña.

La Presidencia estaba formada por el Comandante Gumá, el señor Rafael García, y el redactor de esta Sección.

Abrió el acto el Comandante Gumá, pronunciando un sentido y elocuente discurso, del cual extractamos los siguientes párrafos:

Señores:

Cuba no podía permanecer indiferente ante una de las maravillas del siglo, "El Radio".

Lo prueba las múltiples actividades de los radiofanáticos que hay en toda la República. Para que estas actividades obtengan su fruto es necesario unirlas.

Lo mismo que existe la afinidad química que reune y combina los elementos de la materia formando nuevos cuerpos, también en toda sociedad civilizada existe lo que pudieramos llamar, afinidad de gustos o aficiones, que hace el que los individuos que sienten especial placer o predilección por alguna actividad determinada, ya científica, ya social, ya deportiva, se reunan y consoliden en agrupaciones, clubs o sociedades, logrando con la fuerza formidable de la mutua cooperación lo que nunca hubieran alcanzado solos y disgregados, por mucha que fuera la energía personal desarrollada.

Creo llegado el momento que los radiofanáticos de Cuba, tengan lugar adecuado donde cambiar sus impresiones, donde hablar de nuestros éxitos y fracasos, donde el de mayor cultura y conocimiento lo trasmita al ya iniciado en los secretos del radio, donde el inexperto encuentre el amigo que le guíe en sus primeros vacilantes pasos, donde tengamos una biblioteca técnica de libros y revistas, que solo asociados podremos tener a nuestro alcance.

¿Cuantos de nosotros, no hemos tenido muchas veces, aparatos que probar, mediciones de capacidad y resistencia que hacer y circuitos que experimentar... y sin embargo no es posible sino a los previlegiados de la fortuna el disponer de un laboratorio eléctrico, con aparatos costosos e instrumentos adecuados.

Todas estas razones y muchas que no quiero ni necesito explicar porque están en la mente de todos, es por lo que creo llegado el momento, repito, de que formemos el Radio Club de Cuba, cuyos fines, es mi modesta opinión deben ser: científicos, experimentales y de difusión cultural y artística.

Como estatutos básicos, me atrevo a someter a la de todos lo siguiente:

1.—El Radio Club de Cuba es una sociedad que no persigue otros fines que el adelanto, la vulgarización de la trasmisión y recepción inalámbrica.

2.—Estará regida por una Junta Directiva, elegida entre los socios, la que tendrá a su cargo la dirección, organización y administración de todo lo concerniente al club y sus fondos.

3.—La Junta Directiva estará compuesta de:

Un Presidente Honorario.
Un Vice-Presidente Honorario.
Un Presidente efectivo.
Un Secretario.
Un Tesorero.
Un Vice-Secretario.
Un Vice-Tesorero.
Seis Vocales.
Seis Vocales suplentes.
Tres Vocales directores de secciones.

Todos estos cargos serán sin retribución alguna, excepto el Secretario.

También podrán ser retribuidos los cargos de oficial de secretaría, cobrador, auxiliares de laboratorio, conserje y mozos de limpieza.

DE LOS SOCIOS.

Los socios serán:

1.—Socios fundadores.
2.—Socios protectores.
3.—Socios honorarios.
4.—Socios de número, (Residentes y no residentes).

Los fundadores serán todos aquellos que firmen el acta de constitución del club o se inscriban en los dos primeros meses de haberse inscrito el club en el Gobierno Provincial ,y su cuota será de...

Los socios protectores, todos aquellos que abonen una cuota de... mensual o hagan alguna donación de libros, aparatos o instrumentos de valor científico o monetario que les acredite tal título.

Los socios honorarios serán propuestos por la Directiva.

Socios de número, residentes, los que abonen una cuota de...

Socios de número, no residentes, los que abonen una cuota de...

La admisión de socios será a propuesta de dos asociados y la Junta Directiva en votación secreta de bolas blancas y negras aceptará o rechazará al candidato sin tener que dar explicaciones de ningún género.

DE LAS SECCIONES

En el Club habrá las secciones siguientes:

Laboratorio, Experiencias y Consultas.

Biblioteca, Prensa y Vulgarización.

Radio-Difusión científica, cultural y artística.

Cada departamento estará regido por:

Un Director (Vocal de la Directiva).

Dos auxiliares.

Estos serán nombrados por la Directiva a propuesta de los vocales directores de secciones.

En el laboratorio se podrán hacer uso de los aparatos para experiencias, después que estas sean aprobadas por el director, quien colaborará en ellas personalmente o por medio de sus auxiliares, con el fin de evitar averías por falta de idoneidad del socio.

La negativa del director a que se realice una experiencia será inapelable y no estará en la obligación de dar la prueba, si no a requerimiento de la Directiva y a solicitud de más de tres socios apoyada por tres vocales.

Para poder hacer uso del laboratorio, habrá que estar al corriente de pago y hacer por lo menos tres meses de la inscripción de socio.

La parte consultiva se evacuará por el director y sus auxiliares, no pudiendo hacerse más de tres preguntas en cada consulta.

Las pruebas que requieren cálculos, planos u otro trabajo se cobrarán a razón de ...., cuyo fondo se destinará a la adquisición de materia: científico.

LA BIBLIOTECA PRENSA Y VULGARIZACION.

La biblioteca constará de obras científicas de radio y las principales revistas sobre dicha materia, en inglés, español y francés, las que no podrán ser sacadas del local bajo ningún concepto.

Cuando las condiciones económicas lo permitan esta biblioteca se podrá extender a distintos ramos de la cultura y el saber humano.

La sección de prensa y vulgarización, mantendrá la buena relación con tan importante medio de progreso, recabando secciones permanentes, publicación de programas locales o extranjeros, así como facilitará los trabajos de vulgarización, como medio de propaganda del club.

Los radio-difusión.—La constituirá una poterte planta de trasmisión de onda corta y larga, Trasmitirá alternadamente conferencias de vulgarización sobre radio, especialmente de iniciación, consejos y tópicos para los principiantes; conferencias culturales, conciertos artísticos, vocales e instrumentales.

Se excluye positivamente los temas de política, religión e interés personales.—Los socios que se crean con capacidad y condiciones probadas, estando al corriente de sus cuotas, podrán tomar parte en los programas siempre que demuestren en privado, ante el director, su capacidad. En caso de negativa por parte del director, esta será inapelable.

Las transmisiones serán organizadas por el director y aprobadas por el Presidente.

Cuando sean trasmisiones extraordinarias que ocasionen gastos mayores que los asignados para este objeto serán sometidos a la aprobación de la Directiva. La dirección de este departamento gestionará que en los programas tomen parte, personas de reconocida competencia en la materia que se trata, así como cualquier personalidad ilustres en las ciencias o artes que visiten nuestra Capital y sea posible obtener su cooperación.

Los programas y las trasmisiones serán escritos y sometidos a la aprobación del Presidente antes de trasmitirlos, sin cuyo requisito no serán trasmitidos.

Al terminar su discurso fué muy aplaudido el Comandante Gumá, y entonces comenzó la discusión.

El primero en hacer uso de la palabra, fué el señor Julio Laustalot, quién manifestó que opinaba muy precipitado constituír en esa junta el Radio Club de Cuba. Seguidamente pidió la palabra el Teniente doctor José del Salto, quién breve y conciso dijo que "no debía dejarse para mañana lo que podía hacerse hoy", siendo interrumpido por fuertes aplausos que evidenciaban el entusiasmo que predominó en esta simpática reunión. "Además,—expresó el teniente del Salto— dada la cantidad y calidad de las personas aquí reunidas, estimó que esta noche debe quedar constituido el Radio Club de Cuba, nombrándose también su Directiva para que esta con personalidad pueda encauzar por el sendero del éxito, esta naciente sociedad". A continuación pidió la palabra el distinguido Representante Emilio Sardiñas y Zamora, quién haciendo derroche de sus facultades oratorias, y dando pruebas de su gran entusiasmo por el Radio, propuso felicitar a los iniciadores de la idea de constituír el Radio Club de Cuba, y dijo que como el sabía por experiencia la labor y la lucha que representa constituír una sociedad, pedía a todos los presentes designar como miembros de la Directiva a los iniciadores de este Club. El señor Sardiñas fué calidamente ovacionado, y sometida a votación su proposición, fué aprobada por unánimidad.

Pidió la palabra el compañero Adolfo Roqueñi, para solicitar que antes de seguir las discusiones, se acordara si se constituía o no el Radio Club. Sometido a votación por la Presidencia, fue aprobada la constitución unánimemente y entre los más estruendosos aplausos.

El Comandante Gumá, fungiendo de Presidente, dió las más expresivas gracias por las mociones aprobadas, y pidió que para hacer en la forma mas legal y democrática la elección de los miembros de la Directiva, se sometiera a votación. Acto seguido se concedió un receso procediéndose después a la votación, que dió el siguiente resultado:

JUNTA DIRECTIVA ELECTA EN LA NOCHE DEL JUEVES 24 DE MAYO DE 1928.

Presidente de Honor: Sánchez Aball, Secretario de Comunicaciones.

Vice-Presidente de Honor: José Fernández, Vice- Presidente de la Cuban Telephone Company.

Presidente: Comandante Casimiro Gumá, Director de las Escuelas Navales del Mariel.

Vice-Presidente: Rafael García, Director de las Escuelas de Artes y Oficios.

Secretario: Albertó Giró, Redactor de Radio del DIARIO DE LA MARINA.

Vice-Secretario: Julio Power.

Tesorero: Adolfo Roqueñi, Redactor de Radio de "El Mundo".

Vice-Tesorero: Matías Mesa.

VOCALES:

1.—Enrique Lasanta.
2.—Adalberto Alvarez.
3.—Antonio Ginard.
4.—Rogelio Morales.
5.—José Lara.
6.—José Leiro.
7.—Miguel A. Vega.
8.—Capitán Bonachea.

VOCALES SUPLENTES.

1.—Modesto Alvarez.
2.—Teniente González.
3.—Ricardo Nodarse.
4.—Doctor Vieta Ferro.
5.—Luis Casas, Jr.
6.—Dr. Alberto S. de Bustamante.
7.—P. Andux.
8.—J. L. Ferriol.

Deseamos hacer notar que la anterior candidatura electa, fué la propuesta y apoyada por los señores Sar-

Continúa en la pág. ULTIMA

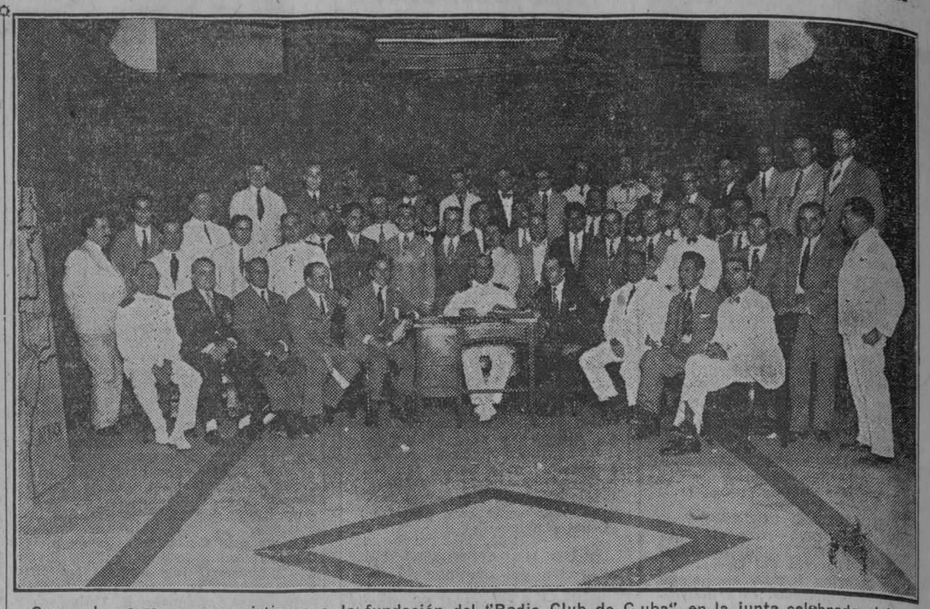

Grupo de personas que asistieron a la fundación del "Radio Club de Cuba", en la junta celebrada el jueves último en el salón de exposiciones del DIARIO DE LA MARINA.

Construya el circuito Philips para ondas cortas
Nosotros le prestamos nuestra ayuda

Las partes necesarias son:

1.—Gabinete cedro 7x18
1.—Panel bakelita 7x18
2.—Condensadores variación lineal .00030
2.—Dials micrométricos
1.—Reostato De-Jur 6 ohms
1.—Potenciómetro 600 ohms
1.—Jack sencillo
1.—Juego bornas
3.—Sockets UX-De Jur
2.—Transformadores audio frecuencia
1.—Condensador fijo .00025
1.—Grid leak 3 o 4 meghoms
1.—Montadura para grid leak
Alambre para bobinas y conexiones.

EL LOTE COMPLETO DE ESTAS PIEZAS LO VENDEMOS EN $25.00

LA COLUMBUS

Neptuno 97. Telf. A-8228

Para Recibir Mejor:

REVISE LOS TUBOS AMENUDO EN NUESTRO PROBADOR —"SERVICIO GRATIS" Y TENGA ALGUNOS DE REPUESTO— PERO QUE SEAN "RADIOTRONES", EL TUBO DE LARGA VIDA, EN EL QUE SE TIENE CONFIANZA.

RADIOLAS — ONDA CORTA — AERO COIL

"La Casa Delaporte"

O'REILLY 85 TELEFONO A-3126

4354 1d-27

LLEGO EL BANDBOX CROSLEY

Bandrox Eléctrico completo $147.50
Bandbox de Onda Corta $44.00
Selectividad—Belleza—Distancia y Fácil Manejo
Ventiladores Westinghouse, desde $5.00
VENTAS AL CONTADO Y A PLAZOS

"CASA RAMIREZ"

Obrapía y Villegas Telef. M-7895 Habana.

4336 1d-27

¿HA ESCUCHADO USTED LA ESTACION DE HOLANDA?

NO DEJE QUE SUS AMIGOS SE LE ADELANTEN, SEA EL PRIMERO EN ESCUCHAR LAS TRASMISIONES DE MUSICA CUBANA QUE HARA LA ESTACION PCJJ DE EINDHOVEN, HOLANDA

Construya usted mismo un receptor de Ondas Cortas.
Pida nuestro folleto gratis, donde encontrará diagramas e instrucciones completas.

"LA COLUMBUS"

NEPTUNO 97 TELEFONO A-8228

VALVULAS "PHILIPS"

LA PERFECCION DEL RADIO

F 109 Para la amplificación en
Precio: $3.30 alta y baja frecuencia.

F 209 especialmente para ser em-
Precio: $6.60 pleada como Detectora o como primera válvula.

Para alimentación del filamento por corriente alternativa

Distribuidores en Cuba:

"LA COLUMBUS" Neptuno 97, Tel. A-8228.
"CASA RAMIREZ" Obrapía y Villegas, Tel. M-7895.

HABANA

3339 1d-29

AVISO A NUESTROS FAVORECEDORES

AGRADECIENDO LA BUENA ACOGIDA QUE LOS RADIOFANS CUBANOS HAN DISPENSADO A NUESTROS PRODUCTOS, Y CONTESTANDO A NUMEROSAS PREGUNTAS QUE SE NOS HAN HECHO SOBRE LOS PRECIOS A QUE ESTOS SE VENDEN, INFORMAMOS POR ESTE MEDIO QUE LOS

PRODUCTOS "PHILIPS"

SIEMPRE SERAN VENDIDOS A LOS MISMOS PRECIOS QUE RIJAN POR LOS MEJORES PRODUCTOS DE OTRAS MARCAS BIEN CONOCIDAS EN PLAZA

LOS PRECIOS DE LOS PRODUCTOS "PHILIPS" SEGUIRAN LAS FLUCTUACIONES DEL MERCADO, SIN PREVIO AVISO.

N. V. PHILIPS RADIO

EINDHOVEN, HOLANDA

FADA Radio

SEAMOS JUSTOS

oiga el FADA ESPECIAL antes de que usted se decida a comprar un aparato de radio. Es lo único que pedimos. Permita usted que sus ofdos determinen la decisión. VISITENOS HOY

Un receptor de 6 tubos, blindado. Los nuevos conos FADA están a la venta en nuestra casa.

Los FADA están preparados para ser usados con baterías y también directamente del socket del alumbrado eléctrico.

Agentes Exclusivos:
CUBA ELECTRICAL SUPPLY COMPANY
OBRAPIA Y AGUACATE
HABANA

Solicitamos agentes establecidos en toda la República

REFLECTORES X-RAY

Para Vidrieras Artísticas

Todos los expertos decoradores convienen en que una iluminación perfecta, agrega considerable distinción al adorno de cualquier vidriera.

El reflector X-RAY que se ilustra, es solo uno de los dieciseis tipos de Reflectores X-RAY, diseñados para adaptarse al tamaño y naturaleza de las exhibiciones en vidrieras.

GENERAL ELECTRIC COMPANY OF CUBA

M.E.C.D. 2016

Automovilismo y Aviación

POR FERNANDO LOPEZ ORTIZ, DIRECTOR DE EL AUTOMOVIL DE CUBA

J. N. WILLYS ANUNCIA UNA NUEVA SERIE OVERLAND WHIPPET DE SEIS CILINDROS

El nuevo automóvil ha sido construído de acuerdo con las especificaciones que establecerán nuevas normas en su categoría de precio

La Compañía Willys-Overland de Toledo, Ohio, E. U. A., acaba de hacer un anuncio que puede ser de tanta significancia respecto a su influencia en el mercado para automóviles ligeros de seis cilindros como lo fué el cambio dramático de precios en la categoría de automóviles de cuatro cilindros a principios del presente año. Esta compañía ha anunciado un automóvil nuevo, "El Whippet Seis", en una categoría de precio que lo hace ser el automóvil de seis cilindros más barato jamás ofrecido.

Este automóvil nuevo, diferente a a cualquier otro automóvil de seis cilindros cuya diferencia de precio llegue a Dls. 150.00, está equipado con cigüeñal en siete cojinetes, con lo que establece una nueva tendencia entre los automóviles ligeros de seis cilindros. Otras de las cualidades mecánicas de importancia son el sistema de lubrificación de alimentación por presión, bielas extralargas, pistones de acero níquel pavonado, cadena silenciosa de distribución, y la cubierta del eje trasero hecha de acero prensado de una pieza, construcción tipo "banjo".

El Sr. John N. Willys, Presidente de la compañía, declara que el Whippet Seis ha estado en preparación desde el año pasado y que ha sido sujetado a las pruebas más severas que se hayan puesto en práctica por la Compañía. Willys-Overland en un modelo nuevo.

"Durante varios meses hemos tenido en contínua operación experimental en todas partes de los E. U. A. 150 Wippets Seis" dijo el señor Willys "sujetándolos a toda prueba severa conocida en un esfuerzo determinado para hacer éste un automóvil mecánicamente perfecto antes de que fuera ofrecido al público comprador".

Después de que el Whippet Seis fué declarado mecánicamente perfecto, lo sujetamos a una prueba dura de 24 horas en la pista de Indianapolis, en donde estableció un nuevo record para automóviles hasta de 1,000.00 pesos. El Whippet Seis recorrió 2,184 kilómetros en 1,4404 minutos, incluyendo paradas, obteniendo un promedio de 90.94 kilómetros por hora. Ha demostrado claramente su habilidad sobresaliente para ascender pendientes en tercera velocidad. En una carrera especial de 80 kilómetros, promedió 101 kilómetros por hora. Corriendo en segunda velocidad, promedió 57,48 kilómetros por hora en un recorrido de 241 kilómetros.

Cada una de estas pruebas fué observada oficialmente por el Hoosier Motor Club de Indianapolis, sucursal de la Asociación Americana del Automovil".

Este automóvil nuevo tiene un chasis de 279 centímetros de batalla, siendo equipo corriente en todos los tipos los neumáticos balón.

Su equipo corriente comprende limpiador automático de parabrisas, espejo retroscópico, combinación de luz de detención y estacionamiento, depósito de gasolina a la zaga con la alimentación al vacío, bocina eléctrica amortiguadores delanteros, velocímetro de 120 kilómetros, y los indicadores acostumbrados en el tablero de los instrumentos. El tipo Sedan y Coach tienen lámpara de cúpula.

Los muelles tienen 219 centímetros de longitud en ambos lados del automóvil, son tipo semielíptico, y de siete hojas. Se usan placas "Tryon" para los muelles, que tienen la particularidad de ajustarse y lubrificarse de por sí mismas.

El sistema de frenos es del tipo mecánico con mando en las cuatro ruedas, y tiene una superficie de enfrenamiento de 1,419 centímetros cuadrados.

El pedal de los frenos tiene mando sobre las cuatro ruedas y la palanca de frenos opera solamente en las ruedas traseras.

Las carrocerías para el Nuevo Whippet Sèis serán construídas en un edificio nuevo de la Compañía Overland, con lo que se obtendrá un ahorro notable en la fabricación de éstas. El diseño del nuevo automóvil es de líneas bajas, con la capota del motor larga y angosta que da énfasis a la longitud del automóvil. Las carrocerías cerradas tienen una visera tipo cadete. Las puertas tienen controles de gobierno de distancia, de acuerdo con las últimas especificaciones en la construcción de carrocerías; la construcción interior llega hasta abajo de la bóveda lo que permite un mayor espacio para las piernas de los ocupantes del asiento delantero.

En el diseño de la planta motriz y la construcción del chasis el señor Willys dice que se han esforzado para incorporar todas la scaracterísticas encontradas solamente en automóviles de mayor precio. El motor tiene un diámetro de 79,3 milímetros y una carrera del émbolo de 98,4 milímetros que desarrolla 43 caballos de fuerza motriz. El uso de émbolos de aluminio aliado y acero níquel pavonado impide la distorción característica de los émbolos y provee una potencia mayor a base de eficacia y suavidad. Las bielas largas de 138 milímetros vienen a aumentar la suavidad de operación reduciendo notablemente el empuje lateral cuando el motor trabaja en altas velocidades.

Una cualidad mecánica sobresaliente del Whippet Seis está repre-

(Pasa a la página VEINTISEIS.)

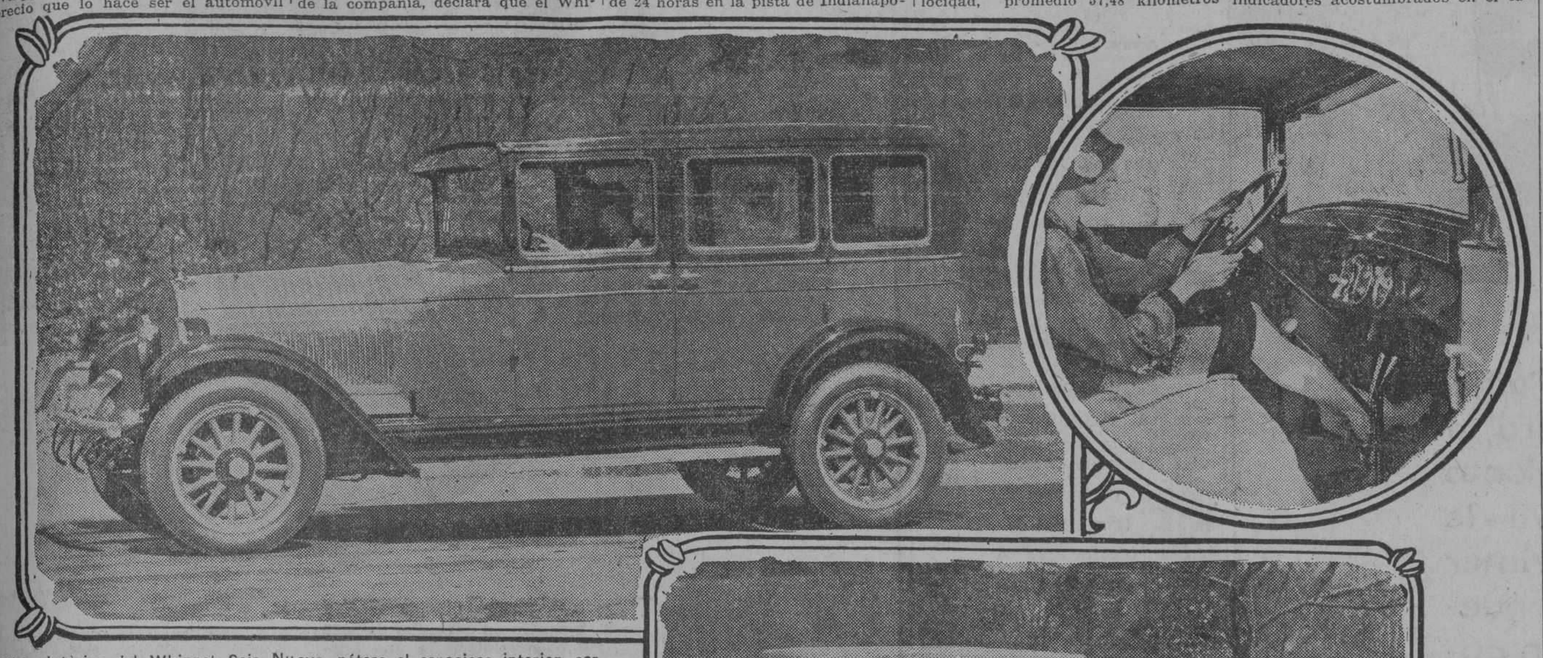

Vista interior del Whippet Seis Nuevo, nótese el espacioso interior, característico de estos automóviles también como el arreglo conveniente del mecanismo de dirección y tablero de intrumentos.

El Whippet Seis Sedán ilustrado arriba ha establecido un nuevo record para una carrera de 24 horas en la pista de Indianápolis, para automóviles de categoría de precio. Las carrocerías de esta serie se hacen distinguidas por sus líneas elegantes y por sus compartimientos interiores que ofrecen un espacio extraordinario para las piernas

Este Whippet Seis Coach se distingue por su interior espacioso, que ofrece comodidad a sus cinco pasajeros. La nueva serie de automóviles de seis cilindros se introduce en elegantes combinaciones de color y los tipos cerrados con delicada tapicería que armoniza perfectamente con los colores de la carrocería son aun atractivos

CHRYSLER "52"

Valor inconmensurable a un costo muy moderado ††

SOLAMENTE el Chrysler "52," a su precio moderado, brinda las siguientes cualidades:

Esa superioridad indiscutible, fruto de la ingeniería Chrysler—esa velocidad y ese empuje, *gozados con óptima comodidad* debido a su suavidad sin par.

Una facilidad de dirección inigualada hasta la fecha, ni aun por coches de mayor precio.

Belleza y "chic" de líneas y colorido que sirven de patrón para las demás marcas.

La comodidad que ofrecen las espaciosas carrocerías y sus asientos perfeccionados.

La duración y confianza resultantes de la extrema precisión de diseño y construcción.

Estas características, entre muchas otras que sería prolijo enumerar, constituyen en el Chrysler "52" el mayor valor intrínseco en el mercado de automóviles de precio módico.

Imperial Automobile Co.

Ave. de la República 99-B — Telf. A-2356

INCOMPARABLE

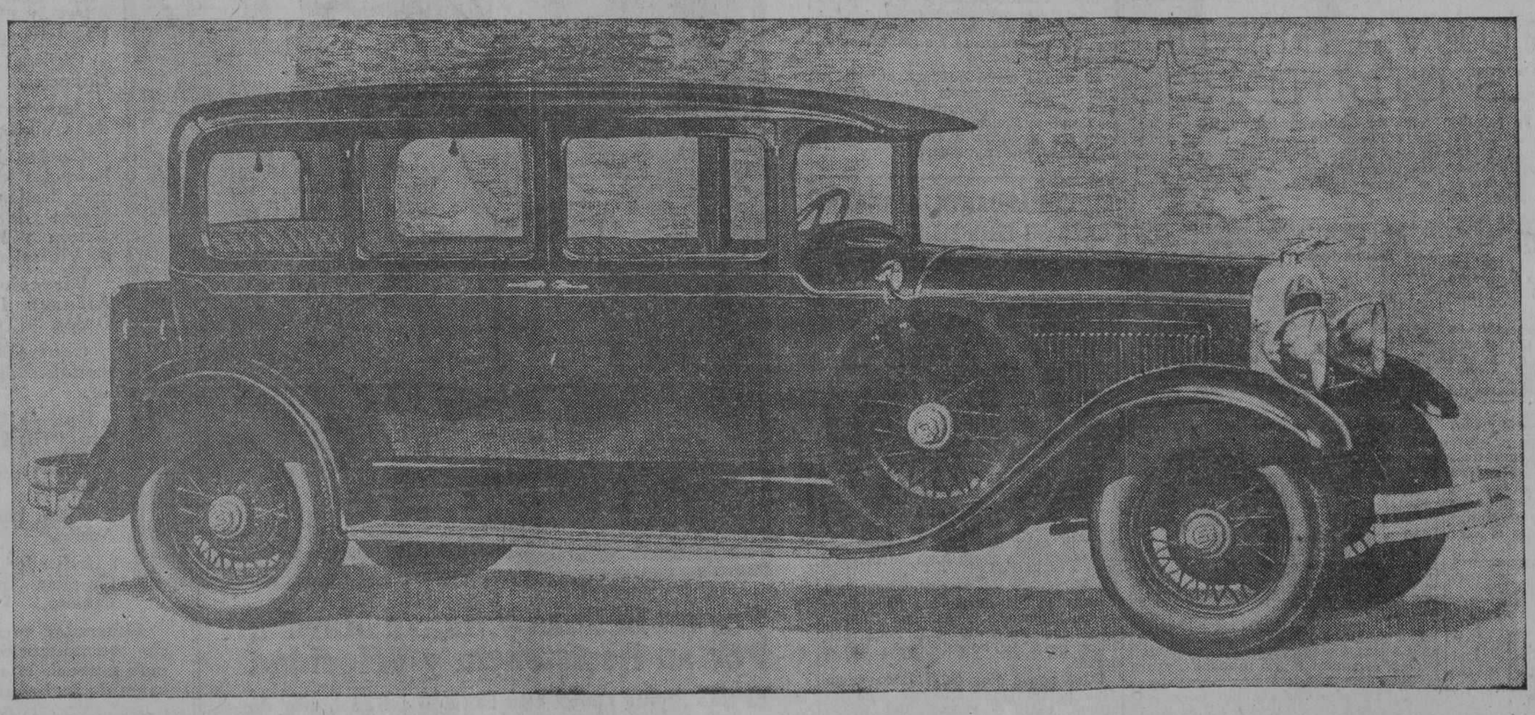

El nuevo PRESIDENTE de ocho cilindros en línea desarrolla una potencia efectiva de 100 HP. Ningún coche de la misma potencia nominal -según la fórmula del Royal Automobile Club y de la Society of Automotive Engineers- se vende a menos del doble precio de este automóvil. El valor intrínseco del PRESIDENTE es tal que no puede comparársele sino con los coches que cuestan el doble o aun más.

AGENTES EXCLUSIVOS

METROPOLITAN AUTO CO.

PRADO 45 — HABANA

STUDEBAKER

M.E.C.D. 2016

Automovilismo y Aviación

POR FERNANDO LOPEZ ORTIZ, DIRECTOR DE EL AUTOMOVIL DE CUBA

A los propietarios de Automóviles de alto precio

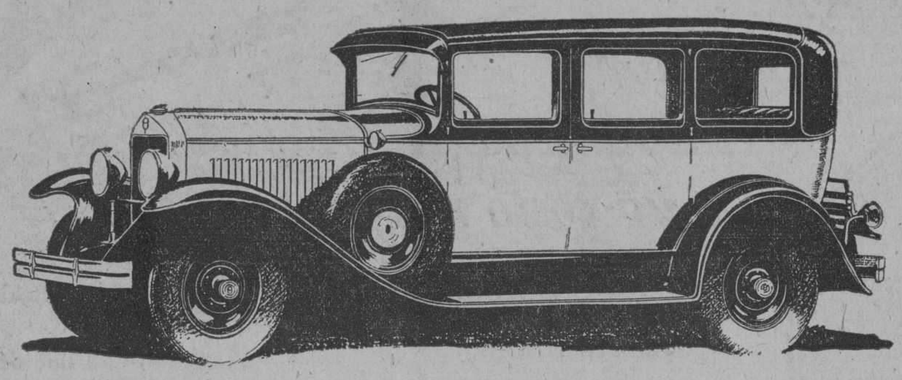

UN paseo en el Graham-Paige, modelo 629, le revelará la ligereza y suave funcionamiento de este magnífico automóvil - le permitirá gozar, desde el primer momento, de la deliciosa y nueva sensación de manejar un automóvil de *cuatro velocidades.*

Joseph B. Graham
Robert C. Graham
Ray A. Graham

SHACKELFORD MOTORS
AGENTES EXCLUSIVOS PARA CUBA
Prado y Colón Telf. M-5805

GRAHAM-PAIGE

INSCRIPCIONES DE CARROS NUEVOS DURANTE 1927

Por creerlo de interés para aquellos que están pendientes de las actividades de la industria del automóvil, publicamos a continuación una lista de las inscripciones de carros nuevos en todos los Estados Unidos durante el año 1927. Dichos datos los hemos tomado de la Revista "Motor" correspondiente a la edición del mes de Marzo del presente año.

Categoría de precio alto

Marca.	No. de Carros Inscriptos.
Packard	31,136
Cadillac	18,409
Lasalle	11,203
Franklin	7,498
Lincoln	6,441
Jordán	6,269
Pierce-Arrow	5,825
Stütz	2,859
Locomobile	2,032

Categoría de precios mediano y bajo

Chevrolet	641,552
Ford	391,320
Buick (Dos tipos de Chassis)	231,270
Essex	165,222
Chrysler (Cuatro tipos de chassis)	153,066
Dodge Bros (Dos tipos de chassis)	123,263
Pontiac	113,063
Nash (Tres tipos de chassis)	109,317
Whippet (Dos tipos de chassis)	97,430
Studebaker (Tres tipos de chassis)	85,785
Hudson	58,240
Star (Dos tipos de chassis)	54,205
Oldsmobile	47,766
Oakland	42,284
Willys-Knigth (Dos tipos de chassis)	39,469
Hupmobile (Tres tipos de chassis)	33,532
Reo-Wolverine	21,220
Paige (Tres tipos de chassis)	18,069
Chandler (Tres tipos de chassis)	17,191
Marmon (Dos tipos de chassis)	10,036
Peerles (Cuatro tipos de chassis)	9,784
Auburn (Tres tipos de chassis)	9,692
Erskine	8,228
Falcon	5,615
Moon-Diana	4,141
Velie	4,020
Gardner	3,308
Flint	1,220
Varios	12,602
Total	2,604,142

EL NUEVO SALON DE EXHIBICION DEL OAKLAND Y EL PUNTIAC

Faltan solamente algunas horas para la inauguración del nuevo local adaptado expresamente para salón de exhibición de los automóviles Oakland y Pontiac. Este local está situado en la calle de Marina número 4, esquina a 25 y ha sido preparado de acuerdo con las tendencias más modernas en este género de locales, siendo de notarse la buena distribución que se va a dar a los modelos, visibles todos desde la calle gracias a las magníficas vidrieras, la gran visibilidad interior, la ventilación y la comodidad. El gerente del nuevo salón de exhibición es el Sr. Lawrence B. Ross, Jr. cuya corrección y grandes conocimientos del negocio han sido siempre apreciadas por propios y extraños.

Entre los distintos modelos de automóviles Ooakland y Pontiac que se pondrán en exhibisión habrá algunos que causarán verdadera sensación entre los automovilistas de la Habana, no solamente por sus líneas excepcionalmente bellas y elegantes sino también por sus precios y otras características igualmente valiosas que nunca faltan de los productos de la General Motors.

El nuevo salón quedará abierto al público mañana lúnes y a partir de esta fecha se exhibirán los modelos Oakland y Pontiac. Una agradable sorpresa aguarda a nuestros inteligentes en automovilismo.

EL COMANDANTE BERNARDI BATE SU PROPPO "RECORD" MUNDIAL DE VELOCIDAD

El 30 de Marzo, siguiendo el litoral del Lido de Venecia, y en la base oficial de tres kilómetros, el Mayor Mario De Bernardi, detentador del record mundial de velocidad conquistado por él el 4 de noviembre ppdo., con la media horaria de 479,290 kilómetros, bajo su mismo record, volando a la fantástica media horaria de 512,776 kilómetros, velocidad nunca alcanzada hasta la fecha, y que un motor Fiat, verdadera piedra miliar en el camino ascensional de la mecánica moderna, ha permitido alcanzar, adjudicando a la aviación italiana y a la gran casa constructora turinesa, un record que tiene algo de inverosímil y fantástico.

A la temeraria tentativa asistían, además de los agregados aeronáuticos de Inglaterra y Estados Unidos, los comisarios y cronometristas oficiales para la homologación de la hazaña.

A los pocos días del trágico vuelo del aviador inglés Kinkead, que intentaba batir el record del piloto italiano, éste quiso mejorar más aún su "exploit", logrando elevar su propia media de 33,486 kilómetros.

Como en el primer ensayo, como en la Copa Schneider por él vencida en América dos años hace, el mayor De Bernardi piloteaba un hidrovolante "Macchi 52", provisto de motor "Fiat A. S. 3". El motor, verdadera alhaja de la industria italiana, sin embargo, no acaba de decir su última palabra con el prodigio de ayer. Apenas salido de la carlinga, el mayor De Bernardi, aún no escondiendo su íntima satisfacción por el resultado conseguido, declarando que el motor Fiat A. S. 3 puede rendir más, y más dará. No es improbable, pues, que el mismo mayor De Bernardi ensaye de nuevo, con ese aparejo, de mejorar su propio último record.

Las alegres notas de la Marcha Real han saludado la bella victoria del aviador italiano, siguiendo luego las graves y solemnes cadencias del himno inglés, homenaje justamente otorgado a la memoria del valiente e infortunado Kinkead, cuyas alas se destrozaron en la temeraria tentativa de conquistar para su patria un primado tan difícil de lograr.

Estas Cámaras Mantienen el Aire

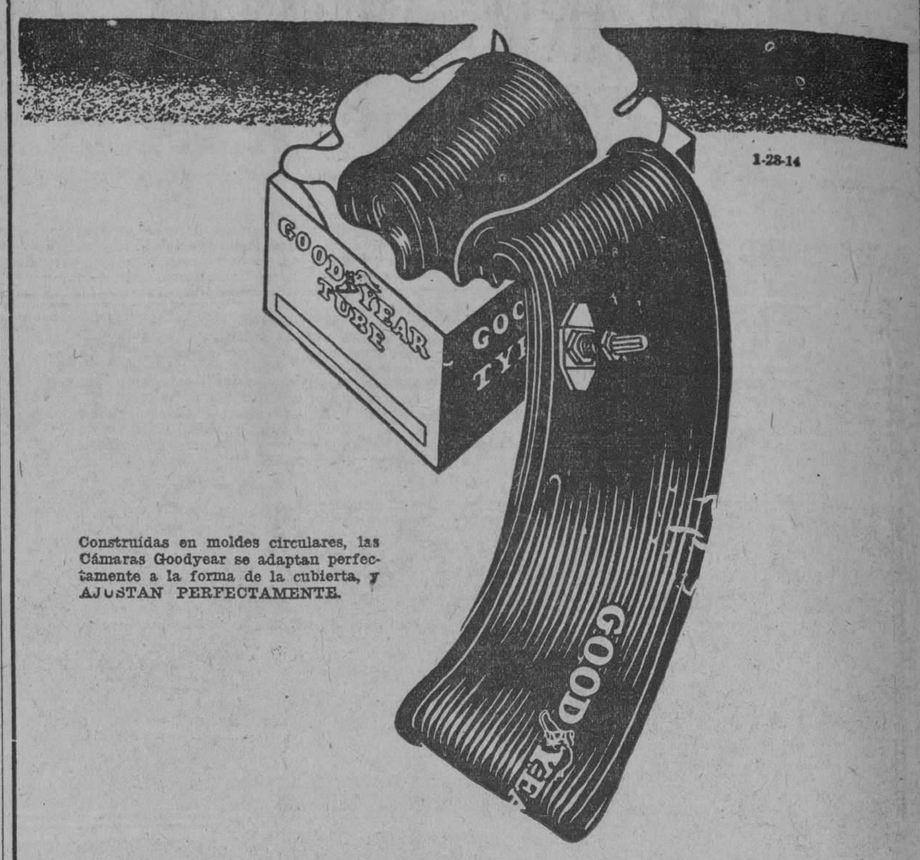

Construídas en moldes circulares, las Cámaras Goodyear se adaptan perfectamente a la forma de la cubierta, y AJUSTAN PERFECTAMENTE.

UD. puede bombear el aire dentro de cualquier cámara pero se necesita una buena cámara para mantenerlo por un gran espacio de tiempo. Las Cámaras Goodyear poseen esta cualidad. Las Cámaras Goodyear están hechas de la más alta calidad de goma roja. Antes de salir de fábrica ellas son infladas y estiradas bajo agua y su diámetro es aumentado a un 25%. Una cámara que no esté en buenas condiciones no puede sufrir tan rígida inspección. Buenas gomas se merecen buenas cámaras. Use Cámaras Goodyear.

GOODYEAR

4 Amortiguadores Hidráulicos, Frenos Hidráulicos en las 4 ruedas, protegidos del polvo y la humedad, de acción efectiva bajo todas temperaturas. Cigüeñal con 7 cojinetes y amortiguador de la vibración.

El Reo Flying Cloud

es el único automóvil que reune TODAS estas ventajosas características.

4 Amortiguadores Hidráulicos,

Frenos Hidráulicos en las 4 Ruedas, de expansión interna y a prueba de intemperie.

Cigüeñal con 7 Cojinetes,

Amortiguador de la Vibración,

Cambio de Velocidades de Ligera Presión, Embrague de Fácil Acción y Exento de Vibración,

Dirección al Alcance de los Dedos,

Control Termostático del Calor,

Faros Delanteros "Tilt-Ray",

Purificador del Aire,

Filtro para el Aceite,

Indicador de la Gasolina en el Tablero,

Generador controlado termostaticamente para prevenir la sobrecarga de las baterías,

Para-choques, delantero y posterior,

Parabrisas de una sola pieza, abriéndose hacia afuera,

Interruptor del alumbrado en el volante de la dirección,

Carrocerías con visión completa del camino.

Por su Belleza y Suave Marcha Por su Resistencia y Velocidad

El Reo Flying Cloud está llamado así en honor de uno de los más veloces de todos los buques veleros que hayan navegado en los siete mares,—es un símbolo del más hermoso medio que para viajar el mundo haya conocido.

Un sucesor digno de ese nombre es el Reo Flying Cloud, por su velocidad, belleza y resistencia. De todas sus numerosas cualidades las más sorprendentes son: la facilidad de su operación, su marcha suave, una aceleración rápida y una pronta parada. Si todavía no ha corrido un Reo Flying Cloud, dirija uno hoy.

Distribuidores: EMILIO MORAN, Avenida Menocal, No. 55.
HABANA, CUBA

REO
FLYING CLOUD

J.N. WILLYS ANUNCIA UNA NUEVA SERIE OVERLAND WHIPPE DE SEIS CILINDROS

(Viene de la Pág. VEINTICINCO.)

sentada en un cigüeñal soportado en siete cojinetes, la cual viene a establecer una nueva norma de calidad enter los automóviles de seis cilindros y precio bajo. El Sr. Willys predice que dentro de dos años poco más o menos se generalizará el uso de un cigüeñal en siete cojinetes en todos los automóviles de seis cilindros.

El cigüeñal del Whippet Seis tiene un diámetro de 571 milímetros y los cojinetes son garantizados de metal blanco y base de bronce. El cojinete central actúa como cojinete de empuje. El cigüeñal está taladrado para que pueda circular el aceite hacia los cojinetes principales y de las bielas. También hay conductos directos hacia los cojinetes del árbol de levas y pernas de la cadena silenciosa de distribución.

El árbol de levas es de un diámetro extraordinariamente grande, tiene cuatro cojinetes y es impulsado por una cadena silenciosa que es una característica avanzada de construcción, la cual aumenta la operación silenciosa de la planta motriz.

El sistem de lubrificación es del tipo de alimentación por presión, regulado para impedir el exceso de lubrificación al funcionar en altas velocidades. La bomba de aceite es impulsada por un engranaje espiral montado en el árbol de levas.

La chispa es regulada para el arranque por medio de un control situado en el tablero de instrumentos. Después de que el motor ha comenzado su marcha este control es empujado hacia atrás, controlando automáticamente la chispa por medio de un regulador centrífugo colocado en el distribuidor.

El embrague es del tipo monodisco de operación en seco; la cubierta del embrague y el cárter de la transmisión forman unidad. La transmisión es del tipo convencional, de tres velocidades hacia adelante y una de reserva.

El árbol de propulsión es tubular de acero, sin costura, construido especialmente para eliminar la vibración. El sistema de mando tiene dos juntas universales. El eje trasero de sobremedida es de construcción semiflotante y su cubierta es de acero prensado de una pieza tipo "banjo". El diferencial tiene cojinetes "Timken". El mando es por entre los muelles, aprovechando el principio "Hotchkiss" aceptado de transmisión de mando final.

El mecanismo de la dirección es de tipo de engranaje y tornillos sin fin, estando los muñones de la dirección soportados en cojinetes "Timken" de empuje y bujes verticales de bronce.

El mecanismo de la dirección está construido especialmente para usarse en combinación con neumáticos balún y el sistema de frenos en las cuatro ruedas. La columna de la dirección es ajustable, obteniéndose fácilmente para usarse en combinación con neumáticos balún y el sistema de frenos en las cuatro ruedas. La columna de la dirección es ajustable, obteniéndose fácilmente cualesquiera de las tres posiciones para satisfacer la comodidad del conductor.

Las ruedas usadas son tipo artillería con rayos de madera y pinas Los neumáticos son tipo balón de 28x4,75".

Todo el material usado es de la mejor calidad, siendo pruebas de la atención cuidadosa dada a esta clase de trabajo, los cojinetes "Timken", árbol de mando de acero moldeno, muelles de acero cromo-vanadio y émbolos de aceroníquel pavonado.

Siendo los precios del Whippet Seis menores que los de cualesquier otro automóvil de seis cilindros y el Whippet Cuatro presentando un modelo a un precio menor que el ofrecido por cualesquier otro automóvil de su tipo, la Compañía Willys-Overland avanza hacia la supremacía de precio en los dos grupos de automóviles de producción en serie con modelos distintivos caracterizados por verdadera calidad y admirable belleza.

La construcción del Whippet Seis ha continuado progresando durante varias semanas y ya muchos agentes han demostrado los primeros modelos mientras que reciben sus nuevos pedidos que ya van en camino para ser entregados a los clientes que ya han comprado. El programa de producción del Whippet Seis envuelve el mayor volumen a que jamás haya llegado la Compañía Willys-Overland en la construcción de automóviles de seis cilindros, como resultado ineludible motivado por el cuantioso volumen de pedidos anticipados de los agentes y estimaciones.

Las ventas del Whippet Cuatro han superado todo volumen previo en la historia de la compañía habiendo llegado su producción a 1,100 unidades por día. El señor Willys declara que las ventas generales habidas durante los tres primeros meses del año indican claramente la tendencia decisiva hacia los automóviles de bajo precio de cuatro y seis cilindros. Unido a la gran demanda por el Whippet Cuatro, el Nuevo Whippet Seis se convierte en una parte importante del programa de la Compañía Willys-Overland.

Pelacho Quintero, agente en Cuba de la Willys-Overland nos avisa que dentro de breves días recibirá los primeros modelos de esta serie de seis cilindros cuyos precios han de causar verdadera sensación.

EL IMPULSO DE LAS OBRAS PUBLICAS

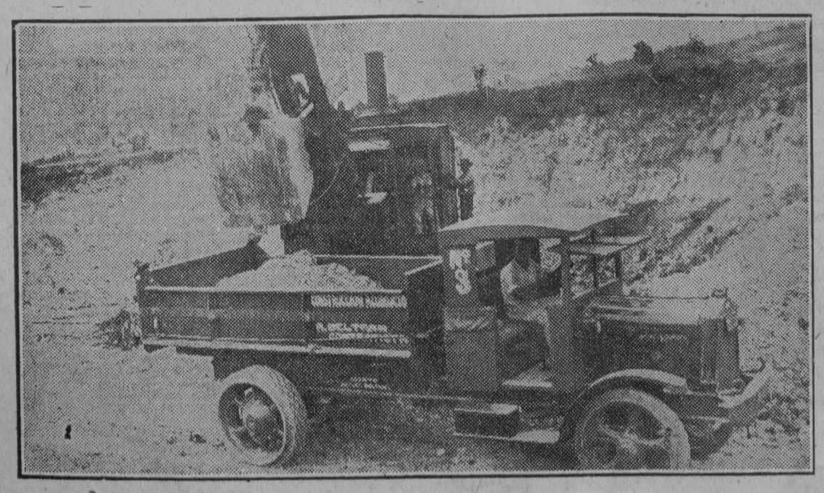

Las obras públicas están progresando activamente, no sólo en la Habana sino en toda la Isla. La presente fotografía muestra los trabajos del flota que posee el contratista de dicha obra, Sr. Eduardo Beltrán, se ve colaborando con una de las grúas en los trabajos de excavación.

ANUNCIESE EN EL "DIARIO DE LA MARINA"

M.E.C.D. 2016

Automovilismo y Aviación

POR FERNANDO LOPEZ ORTIZ, DIRECTOR DE EL AUTOMOVIL DE CUBA

FORD PRIMER LUGAR EN DOS CATEGORIAS EN LAS CARRERAS DE CIENFUEGOS

Luchando con carros de igual y superior desplazamiento y precios, el Ford Modelo A llega dos veces victorioso a la meta.

El día 20 de Mayo último, los cienfuegos, más dichosos que nosotros, presenciaron unas interesantes carreras de automóviles, celebradas sobre la carretera que une a Palmira con la ciudad de Cienfuegos.

A la una y media todo estaba dispuesto para comenzar. El público se había situado a ambos lados de la carretera, lleno de entusiasmo, para presenciar las carreras revestidas de gran interés por la manifiesta rivalidad de los competidores.

La policía de Cienfuegos, el ejército en la carretera y en Palmira, a duras penas podían mantener el cordón humano que circundaba la "pista".

Llenos de ardoroso entusiasmo los espectadores aplaudían al corredor y marca de su simpatía, cuando veloz corría en pos de la victoria.

A las dos de la tarde llegó el jurado a Palmira, después de recorrer la carretera y dejando todo satisfactoriamente preparado para comenzar la justa.

Pocos momentos después se dió la señal de salida a los carros, saliendo el Whippet con Torrecita al timón. Momentos después arrancaba un Ford del nuevo modelo de riguroso stock, cuya brillantísima actuación fué premiada con dos primeros puestos en las dos categorías, quedando en segundo lugar en ambas categorías también el Overland Whippet. El piloto del Whippet fué muy ovacionado por su pericia. El Overland en la primera vuelta dió muestras de su magnífica estabilidad. El driver en una falsa maniobra se desvío un tanto, que a no ser por la magnífica estabilidad del carro, hubiera sufrido un vuelco.

El Ford fué magistralmente piloteado por Rodríguez, llevando como ayudante a Rebollar, recibiendo ambos muchos aplausos.

Los propietarios del coche ganador, los señores Fiol y Suárez, agentes de la Ford en Cienfuegos, han recibido muchas felicitaciones, a las que unimos la nuestra.

Los tiempos de la carrera fueron:

Primera categoría.

Ford: 9 minutos, 18 segundos y 2 quintos de segundos; Whippet: 19 minutos, 30 segundos y 2 quintos de segundos; Templar: 11 minutos, 3 segundos y 3 quintos de segundos; Buic: 12 minutos, 36 segundos y 4 quintos de segundos; Dodge: 15 minutos, 54 segundos y dos quintos de segundos: Crevrolet: (no se clasificó por rotura del motor).

Segunda categoría.

Ford: 9 minutos, 5 segundos y 4 quintos de segundos; Whippet: 10 minutos, 34 segundos y 1 quinto de segundos; Templar: 11 minutos y 10 segundos. Dodge, (no corrió); Chevrolet, (no corrió); Buick, (no corrió).

El promedio de velocidad alcanzado por el Ford fué de 107 kilómetros por hora, habiendo llegado en algunos momentos a más de 130 kilómetros por hora.

Nuestra felicitación a los triunfadores; y a los que no les cupo la gloria de triunfar, un elogio por su sportmanship.

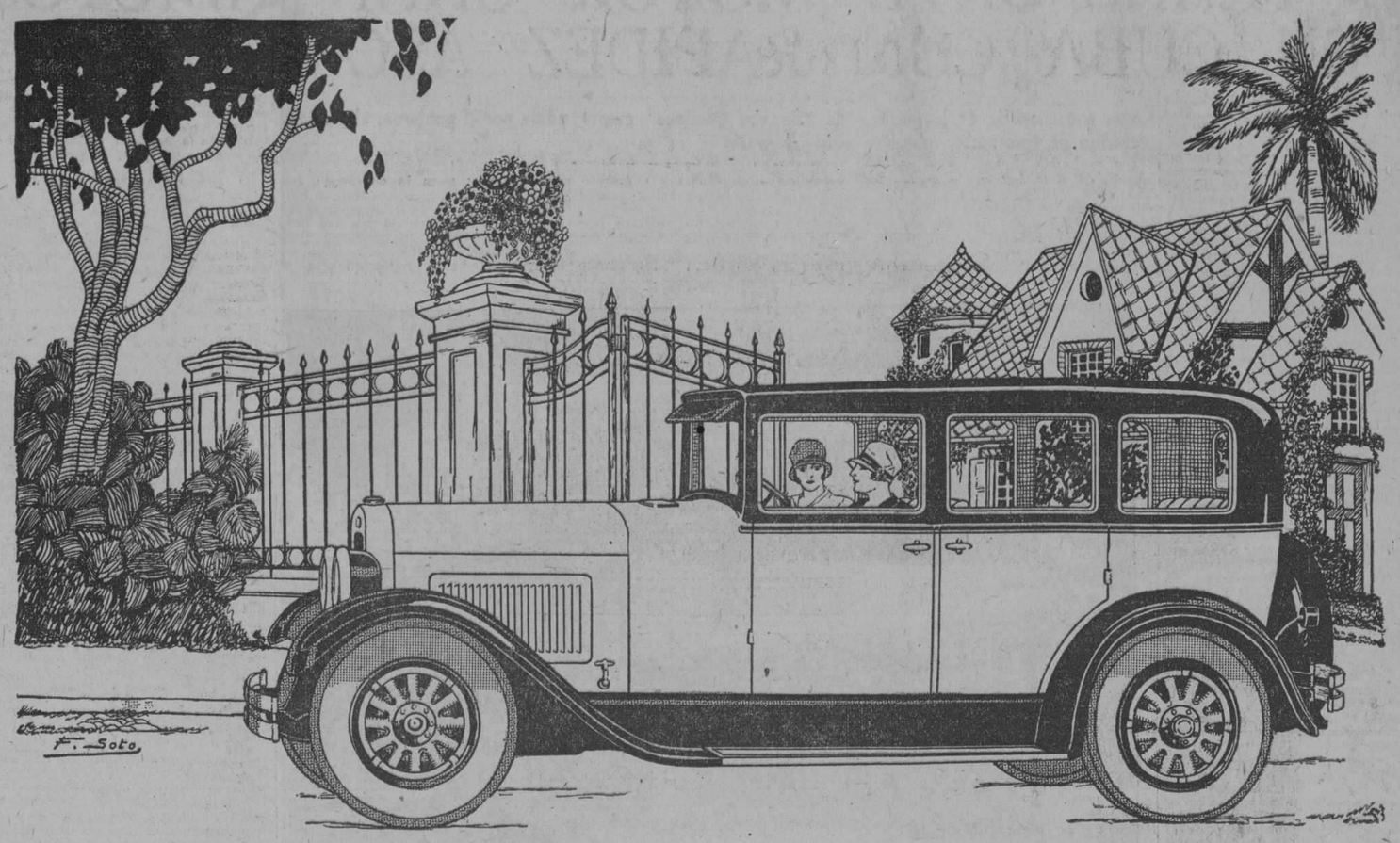

DODGE BROTHERS *Standard* 6 *Cilindros*

ES sorprendente la gran aceptación que el público habanero ha dispensado a los nuevos modelos DODGE-BROTHERS de seis cilindros, SEDAN STANDARD y TURISMO VICTORY, recientemente llegados a la Habana. La elegancia de líneas, el funcionamiento suave y vigoroso, su amplia capacidad, son los atractivos poderosos que han conquistado a nuestro público.

VISITE NUESTRAS EXPOSICIONES

ORTEGA & FERNANDEZ

PRADO 47 HABANA CALLE 23 Y P.

¿Quiere Dejar su Automovil Como Nuevo?

VISITE "LA CENTRAL"

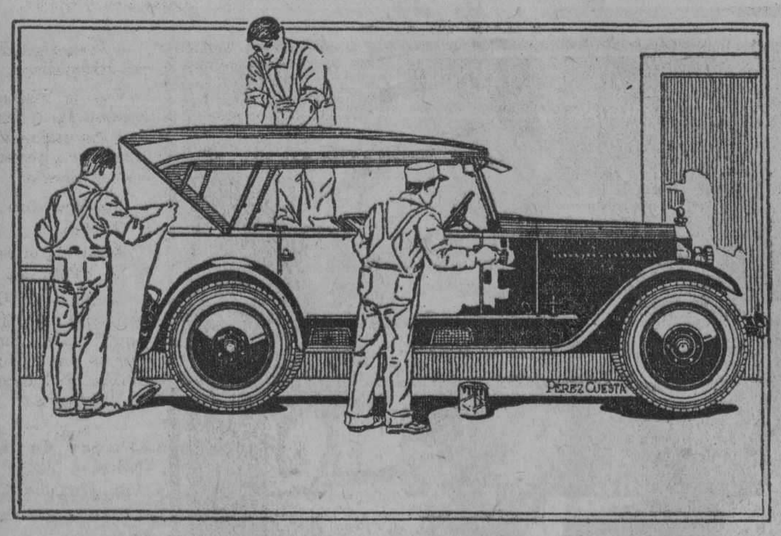

EN ESTA CASA ENCONTRARA UN GRAN SURTIDO

EN VAQUETONES FRANCESES Y AMERICANOS, PARA FUELLES, TELAS, LONAS, HULES Y ALFOMBRAS

Gran existencia en Pinturas y Barnices MURPHY, VALENTINE y otras marcas.

TODO DE PRIMERA CALIDAD Y A LOS MEJORES PRECIOS

SURTIDO COMPLETO DE GOMAS Firestone

NEUMATICAS, MACIZAS Y DE CARRUAJE

PRENSA HIDRAULICA PARA LA INSTALACION

RAPIDA DE GOMAS MACIZAS PARA CAMIONES

EXTENSO SURTIDO EN ARTICULOS DE FERRETERIA

José Alvarez y Ca., S. en C.

Teléfonos U-4776 4822 HABANA Aramburu 8 y 10

SEGUNDA COPA DE LAS MIL MILLAS

La Copa de las mil millas organizada por el A. C. de Brescia y desarrollada el sábado 31 de Marzo y el domingo 1o. de Abril, en carreteras abiertas para el tráfico y en un trayecto por sí propio difícil por los numerosos pasos a través de los Alpes y los Apeninos, y vuelto más áspero aún por las condiciones de los caminos cenagosos y las lluvias que acompañaron a los corredores por buen trecho, consintió otra magnífica afirmación de las FIAT 509, que tomaron parte en el arduo certamen, llegando primera ,segunda, cuarta, sexta y séptima ds eu categoría.

Desde Brescia, punto de salida y de llegada, a Bolonia de Bolonia a Roma y a Ancona, orillando el litoral Adriático, a través de toda Emilia y gran parte del Veneto, la lucha, que duró un día y una noche, fué encarnizada, y las pequeñas Fiat 509 recibieron inequívocas pruebas de la general admiración por sus condiciones camineras y su marcha cronométrica.

Después del Rallye de Montecarlo y el Raid Tunez-Tripoli, las soberbias prendas de la Fit 509 desarrollaron una vez más en esta prueba trabajosa y agotadora a través de los caminos de Italia.

La velocidad media alcanzada el año pasado en la categoría 1,100 cmc., y que parecía insuperable, fué sobrepasada, y la primera Fiat 509 clasificada, marchó a una velocidad media de 67,467 kilómetros por hora.

Es sintomático el hecho que el primer coche de máximo cilindraje (5 litros) haya obtenido una media kilométrica superior de solo 3,500 kilómetros más o menos en comparación de la reducida 509, la que, como es sabido, lleva una cilindrada de apenas 990 cmc.

Anúnciese en el Diario de la Marina

EL EMBLEMA DEL GRAHAM-PAIGE FUE DISEÑADO POR UN FAMOSO ESCULTOR. SU SIMBOLISMO

Reconociendo en la mujer moderna una importancia extremada con relación a las compras de automóviles, procuran los fabricantes dar a sus coches una belleza y aspecto de atracción original. Un contorno de líneas más elegantes, armoniosas combinaciones de colores, dotaciones interiores y exteriores de mayores atractivos, todo ello contribuye al conjunto general del coche de fabricación norteamericana hoy día.

Esta minuciosidad por lo estético se manifiesta aún hasta el emblema de la marca de fábrica. La Graham-Paige Motors Corporation recientemente encomendó a Lorado Taft, uno de los más afamados escultores de Norte América, para que se idease artísticamente el emblema que debían llevar sobre el radiador los nuevos modelos de los automóviles Graham-Paige.

En su arte, Taft es de los pocos. Cursó sus estudios en la Escuela de Bellas Artes de París, y desde su regreso al lar nativo ha sido profesor de artes en la Universidad de Illinois. Desde un principio fueron reconocidos sus talentos superiores, siendo seleccionado por el municipio de Chicago para labrar la primera estatua en una campaña iniciada con objeto de embellecer a dicha ciudad. La fuente artística cuyo grabado acompaña a este artículo es una de las obras maestras de Taft. El grupo central de cinco mujeres representan los cinco Grandes Lagos, surtos entre Estados Unidos y el Canadá, los cuales vierten finalmente sus aguas en el rio San Lorenzo y de éste al Atlántico.

Taft ha ejecutado muchas otras obras notables, habiendo recibido condecoraciones y medallas sin fin por la superioridad de su arte.

El emblema para los modelos de los automóviles Graham-Paige representa un escudo en cuya parte superior aparece un medallón en círculo, en el que centralizan tres bustos grabados en bronce al relieve. No son dichos bustos reproducciones fotográficas sino figuras simbólicas representativas de la integridad y unión de propósitos, espíritu inculcado en la fabricación de los coches GrahamPaige por los tres hermanos Graham.

De igual manera que dichos hermanos Graham no quisieron determinar el diseño del emblema por las vías ordinarias —creyendo que dicha insignia y marca debía representar la mano de obra que procuraban establecer en el coche en sí— decidiéronse también en que reproducirlo por los métodos corrientes, en grandes cantidades, no sería realizar el propio espíritu del diseño. Encargaron por lo tanto su reproducción a una bien conocida firma de artistas más bien que de artesanos, la cual tiene a su cargo muchos de los cuños empleados para las monedas del gobierno norte-americano y también entalla medallas para condecoraciones de muchos otros gobiernos y paises.

Un punto notable y algo particular de este emblema es que mientras más lustre y desgaste sufra, mayor el brillo que logra.

EL 11 ANIVERSARIO DE LA REVISTA "EL AUTOMOVIL DE CUBA"

El hecho de que estas páginas de automovilismo se encuentren a cargo del compañero que asume también la dirección de la revista "El Automóvil de Cuba", no debe ser obstáculo para que el DIARIO dedique en ellas un saludo a la referida publicación, con el grato motivo de sobrepasar ya en un año a los dos lustros de haber comenzado a editarse.

Hace, en efecto, once años que nuestro querido compañero Fernando López Ortiz, asociado a otros elementos igualmente entendidos en la materia, pero que no tuvieron su tesón para continuar en la obra iniciada, emprendieron la árdua obra de dotar a Cuba de una revista consagrada a la especialidad de referencia, no limitándose a la información nacional y aun puede decirse que a los asuntos locales automovilísticos, como lo venían haciendo algunas publicaciones que ya existían, sino extendiendo las reseñas a los eventos que el automovilismo registraba en el extranjero, así como a los informes sobre la materia aviatoria, que ninguna otra revista había abordado en nuestro país.

Amén de eso "El Automóvil de Cuba" surgió a la vida con el concurso de finas plumas, encargadas de amenizar sus páginas, que no habrían de apartarse en sus trabajos de la esfera de acción que la propia revista se determinaba. Y entre aquellas plumas, es de recordarse por la especial brillantez que demostró en ésta como en otras ocasiones, al genial y nunca bien llorado Víctor Muñoz, el más completo de los cronistas sportivos que tuvieron los periódicos cubanos.

Que la revista fundada por López —su único propietario en la actualidad—no decayó a través de este largo tiempo, sino que por el contrario, ha progresado hasta estar considerada como una de las primeras en su clase, que se publican en América, no es necesario demostrarlo con gran acopio de pruebas, pues basta considerar el hecho de que la Cámara de Comercio de Automóviles de Cuba, institución que agrupa en su seno a cuantos representantes tienen en el mercado cubano los grandes manufactureros automovilistas de Europa y América, le tienen ya concedido desde hace largos años a "El Automóvil de Cuba" el prestigioso título de Organo Oficial de la misma.

Y con razón lo ostenta, desde el momento en que, en todo tiempo y con éxito continuo, ha sabido estar al tanto de aquellos asuntos de interés general para el comercio automovilista de Cuba, que en las estadísticas de la economía nacional figura como uno de los más importantes que hoy existen.

Felicitamos, pues, a la prestigiosa publicación, en cuyas páginas aparecen ya señal también inequívoca de su creciente importancia, y en número cada vez más apreciable, no solo anuncios pertenecientes al extenso giro, sino propagandas de muchos artículos que indirectamente van buscando un amplio campo de expansión.

Que su constante progreso le permita seguir alternando intencionalmente con las primeras revistas dedicadas a esa especialidad a "El Automóvil de Cuba".

M.E.C.D. 2016

Automovilismo y Aviación

POR FERNANDO LOPEZ ORTIZ, DIRECTOR DE EL AUTOMOVIL DE CUBA

EL TRANSPORTE MOTOR GANA ADICTOS EN CUBA CON RAPIDEZ ASOMBROSA

Como consecuencia de la política de "Buenos Caminos" empre ndida por el gobierno, el camión, vehículo de transporte, adquiere preponderancia

El desarrollo que en Cuba había alcanzado el automovilismo hasta hace dos años, era motivo de asombro para todos, desde todo punto de vista no se concebía en un país donde los caminos, figuraban únicamente en mapas-proyectos y lo que es más lamentable aún, en los presupuestos. La carencia de caminos ha hecho la venta de automóviles en los años anteriores al período comenzado hace dos años, un verdadero milagro, pero oportunamente ese tiempo parece haber pasado a la historia y nuevos horizontes aparecen en el campo de las industrias, agricultura y comercio Nacional.

Ahora el negocio de ventas de automóviles y camiones entra en un franco período de expansión.

Según la última estadística de Comisión de Estadísticas, hay en Cuba 10,600 camiones, cifra que ha de doblarse en los próximos cinco años, si como es natural que suceda los caminos facilitarán el uso que el camión está destinado.

Los agentes y representantes de marcas de automóviles y camiones los más previsores se están preparando para ampliar más y más sus negocios en un futuro inmediato. Entre todos ellos se nota marcada actividad.

Entre los que están "movilizando sus fuerzas" para la contienda, los agentes del Buick, Oldsmobile y Camiones G. M. C. la Luther Quinlan Auto Co., se destaca en primera fila.

Recientemente inauguraron una modernísima estación de servicio en la Avenida de la Independencia y Subirana, en un edificio construido exprofeso con todos los adelantos y comodidades. Allí está también establecida la Agencia y Exposición de los camiones G. M. C. productos de la General Motors.

Una vista del magnífico edificio construído especialmente por la Luther Quinlan Auto Co. en Carlos III y Subirana, para estación de servicio de las marcas Buick, Oldsmobile, y camiones G. M. C. que representan en nuestro mercado. Por su capacidad y magnífico equipo de que está dotada puede considerarse como la mejor de la República.

LOS CAMIONES G. M. C.

Son cinco los requisitos que el comprador de camiones espera hallar en el camión ideal. De ellos depende el costo por tonelada-kilómetro, que es el elemento más importante en todo sistema de transporte. Estos requisitos son: economía, seguridad, duración, velocidad y adaptabilidad.

La General Motors ha tomado todo esto en consideración en la construcción de sus nuevos camiones. Efectivamente, estas cualidades han construido la base del camión General Motors con Motor Buick.

Su bajo costo de adquisición—bajo en relación con el valor intrínseco recibido—corre parejas con la notable economía de su servicio, gracias al empleo del famoso Motor Buick. Este motor da al camión General Motors todas las cualidades que han contribuido a la supremacia indiscutible del Buick entre los coches automóviles. En los nuevos camiones se ha logrado conseguir una velocidad superior a la que ordinariamente se exige en un vehículo de este tipo, a la vez que mayor fuerza, sin sacrificar las importantísimas cualidades de seguridad y duración. Tiene este camión la fuerza y resistencia necesaria para prestar el servicio más satisfactorio por tiempo indefinido. Nunca se habían ofrecido, en ningún camión, semejantes velocidad y seguridad.

La General Motors concibió y construyó este camión para hacer frente a la demanda por un vehículo de este tipo rápido, potente, resistente y durable, a la vez que de servicio muy económico y adaptable a infinidad de usos. Como hasta la fecha no había en el mercado ningún camión de estas condiciones, no obstante la demanda por él, no debe extrañar la acogida entusiasta que en todas partes del mundo ha tenido el nuevo camión General Motors.

DETALLES DEL NUEVO CAMION GENERAL MOTORS

Los nuevos camiones de la General Motors tienen el famoso motor Buick.

Por espacio de casi diez años el Buick ha sido la cabeza en la industria de automóviles, y por nueve años consecutivos ha mantenido el primer puesto a despecho de una competencia cada vez más encarnizada.

Una gran parte de este éxito extraordinario se debe al inmejorable motor Buick de válvulas en la cabeza. Esto no debe causar asombro, pues el motor Buick de hoy no es más que la evolución natural de un principio de construcción adaptado hace veinticuatro años y que en todo ese tiempo ha mostrado sus grandes méritos de la manera más definitiva.

Cualquiera persona, por inexperta que sea, que examine el motor Buick apreciará enseguida los muchos adelantos técnicos que afirman la superioridad de esta máquina.

Entre los adelantos puede mencionarse la ventilación adecuada del cárter de aceite. Por medio de un ventilador especial se expulsan a la atmósfera los vapores que se forman en el cárter antes de que tengan oportunidad de mezclarse con el aceite y diluirlo. De este modo se prolonga la duración del motor, se aumenta su rendimiento y su servicio resulta mucho más económico.

El cigüeñal equilibrado y dotado de compensador de torsión reduce al mínimo la vibración del motor. En consecuencia se obtiene un funcionamiento mucho más suave y silencioso. Dicho eje es de un grueso extraordinario, tal como se necesita para el trabajo de un camión. Aparte del empleo del compensador de torsión y de los contrapesos para suprimir lo más posible la trepidación del cigüeñal, se ha montado el motor en aisladores de caucho en los tres puntos de suspensión, de manera que no hay ningún contacto metálico entre el motor y las piezas del bastidor del chassis. Se trata de un detalle que no se encuentra en ningún otro camión, y demuestra el grande esmero que se ha puesto en la construcción de los nuevos camiones General Motors.

El depurador de aire protege el motor contra las suciedades y otras sustancias extrañas perjudiciales, y así tiende a prolongar su duración y aumentar su rendimiento. Todo el aire que entra al carburador pasa primeramente por una especie de filtro que lo depura del polvo, etc.

El filtro de aceite hace otro tanto con respecto al lubricante, y en combinación con el sistema de ventilación del cárter reduce al mínimo los cambios de aceite. En este motor basta cambiar el aceite cuatro veces al año en vez de cada 800 kilómetros como antes.

Además del depurador de aire y del filtro de aceite el motor Buick está provisto de un filtro para la gasolina, por el cual pasa todo el combustible antes de entrar en el carburador, de modo que el motor recibe únicamente gasolina limpia.

Uno de los problemas más complicados en la construcción de camiones ha sido siempre el frenaje adecuado. El efecto suave y seguro de los frenos de los nuevos camiones General Motors, resultado de una disposición enteramente distinta para los tambores, será una verdadera revelación para quienes hayan estado acostumbrados a los frenos que resbalan o que agarran demasiado. Para poder apreciar el cuidado que los fabricantes han puesto en el mecanismo de los frenos, es preciso probar uno de estos camiones en diferentes condiciones de servicio.

El tablero de instrumentos está en lugar de fácil alcance y en él se han colocado los instrumentos en grupos convenientes. El interruptor del encendido, el amperímetro, velocímetro manómetro del aceite, regulador del calor y lamparita, todos están montados en el centro del tablero negro formando con él un bonito contraste.

Hace varios años los ingenieros de la General Motors Corporation se propusieron construir un camión que reuniera en alto grado uno de los cinco requisitos indispensables mencionados en la introducción del presente catálogo, propósito que parecía imposible realizar por completo; pero cuando tras prolongados ensayos se aprobó el nuevo modelo para lanzarlo al mercado, los resultados obtenidos superaron las más grandes esperanzas de sus fabricantes, pues el nuevo camión General Motors es en realidad un vehículo ideal.

La buena construcción del chasis, unida al motor Buick, es garantía de servicio económico y larga duración.

LA HUDSON ESTABLECE UN RECORD FABRICANDO 91,411 CARROS EN TRES MESES

La Hudson Motor Car Company estableció un nuevo record en el mes de Febrero con la producción de 30,300 automóviles Hudson y Essex, siendo esta cantidad de carros la fabricación mayór para un mes de Febrero en la historia de la Compañía, y excediendo a la de Febrero del año pasado en 5,000 carros aproximadamente. También ha sobrepasado a la producción de Enero de este año en cerca de 5,000 vehículos.

En Marzo, la producción alcanzó todavía mayores proporciones a fin de satisfacer las exigencias motivadas por la expansión de la demanda. Esta producción de Marzo está calculada en 35,721 unidades, que con 25,390 carros fabricados en Enero y 30,300 en Febrero, resulta una producción de 91,411 vehículos para el primer trimestre de 1928, la mayor cantidad de carros que ha fabricado la Compañía Hudson o cualquier otra fábrica de carros de 6 cilindros en un período similar, lo cual constituye el record de producción en coches de 6 cilindros.

MANEJO FACIL Y DOMINIO ABSOLUTO

¿No ha experimentado usted alguna vez una sensación de orgullo al conducir un automóvil potente pendiente abajo a toda marcha, sabiendo que de usted depende el que vire a la derecha o a la izquierda, o mantenga su curso en el camino? Su completo dominio del vehículo, ¿no le ha hecho sentirse orgulloso de poder dominar a voluntad una máquina de tanta fuerza?

El poderoso Oldsmobile de seis cilindros tiene un mecanismo de dirección muy fuerte y seguro, guiado mediante un timón delgado, pero de diámetro conveniente.

No demore venir a nuestro Salón a ver el espléndido nuevo Oldsmobile.

OLDSMOBILE

LUTHER QUINLAN AUTO CO.

MARINA No. 64 . HABANA

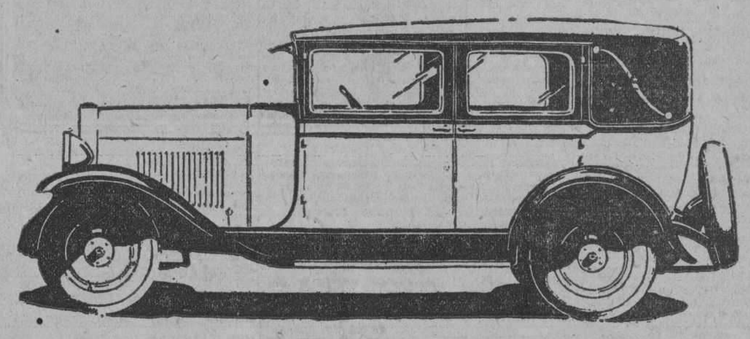

Puede usted comprar un automóvil más grande, pero no mejor!

OAKLAND PRODUCTO DE GENERAL MOTORS

PONTIAC CACIQUE DE LOS 6 PRODUCTO DE LA GENERAL MOTORS

Atentamente invitamos al público a visitar nuestro nuevo Salón de Exhibición de los automoviles Oakland y Pontiac.

L. B. Ross, Jr., Gerente

Lawrence B. Ross Corporation, S.A.

Marina 4, esq. a 25. Tel. U-6387

Habana

CAÑERO EL FAMOSO TORERO ESPAÑOL POSEE UN MAGNIFICO AUTO STUDEBAKER

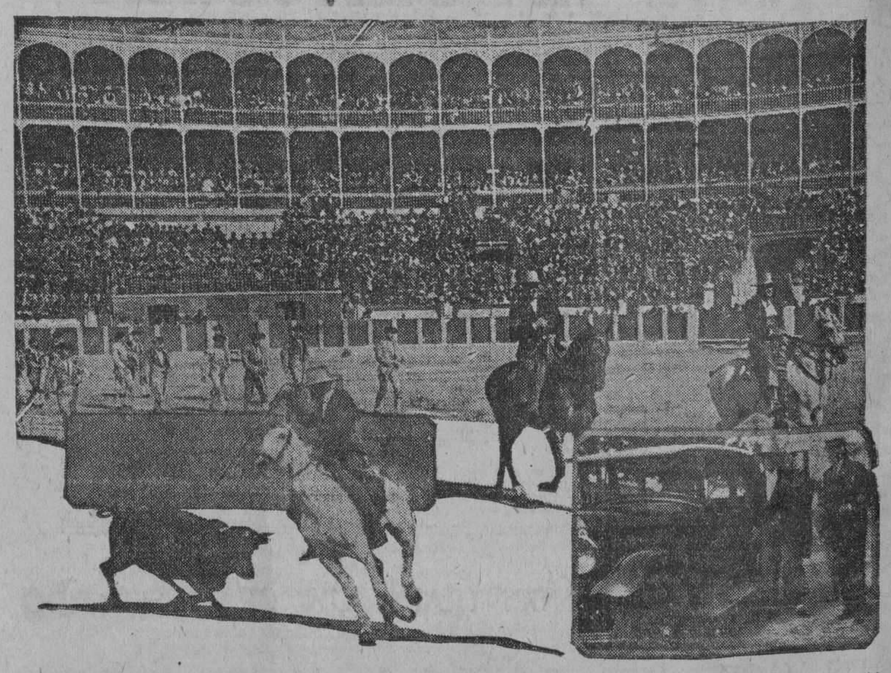

Una de las más recientes adiciones a la lista de personajes bien conocidos en España, que poseen automóviles Studebaker, es don Antonio Cañero, el renombrado torero español.

En la fotografía de arriba se ve al famoso torero entrando a la plaza, montado en un caballo negro, en medio de los aplausos y aclamaciones de los espectadores.

En la fotografía de abajo, a la izquierda, se le ve en acción, y a la derecha se le ve al lado de su nuevo **Studebaker Comandante**, el coche campeón del mundo.

Ningún otro automóvil americano goza del favor general del pueblo español como el Studebaker.

La Marca de Calidad

Gomas Impregnadas en Caucho

Firestone

Cámaras Rojas de alta Calidad

La Marca de Calidad

M.E.C.D. 2016

ANUNCIOS CLASIFICADOS DE ULTIMA HORA

A-3333 — A-1014

A ALQUILERES DE CASAS

A1 HABANA

CASAS APARTAMENTOS DE UNA
y dos habitaciones, sala, comedor, cocina, magnífico baño, elevador, precio económico, lo más moderno que se conoce. Neptuno 172, entre Escobar y Gervasio. UH A1 S3655 28 my.

SE ALQUILA, CONDE 5
Casi esquina a Compostela, con 180 metros. Sala, comedor y cuatro habitaciones, propia para una pequeña industria. Informes: Dediot, García y Cía. Teléfono A-2458. U. H. 22561 27 my.

ALQUILO GERVASIO 52
esquina Virtudes, primero, segundo y tercero. A la brisa recién construidos, sala, comedor, 4 habitaciones, baño intercalado, cocina, calentador de gas, servicio criados, muy baratos. Llave y apoderado en la bodega. A1 UH 23696 27 mayo.

GERVASIO 188, casi esquina a Reina, se alquila la segunda planta, compuesta de recibidor, tres cuartos amplios, baño intercalado, comedor, pasillo, cocina y servicio de criados; informan en la misma y al teléfono A 0391. A1 UH 23866 31 my.

EN BELASCOAIN 26
Esquina a San Miguel y altos del Banco del Canadá, se alquila un piso muy fresco a la brisa. Tiene hall cocina, comedor, recibidor, sala y cuatro habitaciones, cuarto de baño completo, servicios de criados, etc., a familia buena y estable. Allí informa el conserje o en la barbería. Siempre agua. Precio situación. UH A1 23999 3 junio.

A VIVIR muy barato; altos por $35.00; lo más fresco de la Habana; casa con sala, saleta y tres cuartos; a una cuadra de esq. de Tejas y otra de Infanta. Calle Cruz del Padre y Velázquez. Informan esq. bodega. Dueño: Teléf. M 5798. A1 UH 24015 27 mayo

SE ALQUILAN para el primero de Junio los bajos de S. Miguel 109 entre Lealtad y Escobar; compuestos de sala, recibidor, 4 habitaciones con baño intercalado, comedor, cuarto y servicio de criados, calentador de agua. Llave e informes en los altos. UH A1 24083 29 mayo.

SE ALQUILA una hermosa casa moderna en Arbol Seco núm. 61 altos, entre Benjumeda y Santo Tomás, próximo a la Luna Park, compuesta de sala, saleta, tres grandes habitaciones, comedor, baño completo, y cocina de gas. Precio $45. Más informes a los teléfs. U 1478 y U 5089. A1 UH 24223 6 junio.

SE ALQUILAN los bajos de la casa San Lázaro No. 236, bajos. Tienen tres cuartos, sala, comedor. Módico precio. Informan: 10 de Octubre No. 661. Teléfono I-1224. A-1 U. H. S-3900 27 my.

SE ALQUILA SAN LAZARO 322-A
Sala, tres cuartos, servicios y patio entre Escobar y Gervasio. Cuarenta pesos. Informa José Pasarón. San Rafael 39 altos. UH 23789 28 my.

SE ALQUILA Estrella 237 altos, compuesta de sala, saleta, tres habitaciones, baño moderno y cocina de gas. Informes Ramón Fernández U 1157. A1 UH 24277 27 my.

SE ALQUILA Estrella 235 bajos compuesta de sala, saleta, tres habitaciones, baño moderno y cocina de gas. Informes Ramón Fernández U 1157. A1 UH 24278 27 mayo.

SE ALQUILA Estrella 237 altos, compuesta de sala, saleta, tres habitaciones, baño moderno y cocina de gas. Informes Ramón Fernández U 1157. A1 UH 24276 27 mayo.

EN $50 se alquila la casa Desamparados 42 compuesta de siete apartamentos, propio para tren de lavado inquilinato u otra industria. Informan Malecón 12. Teléfono M 3227. UH A1 25047 30 my.

MALECON 27-A
Segundo piso, se alquila, terraza, sala, recibidor, cuatro cuartos, dormitorios, baño intercalado, comedor al fondo, cuarto y servicio de criados. Casa moderna Informan planta baja. A1 25031 1 Junio

EN $50 SE alquila el bajo de San Rafael y San Nicolás con sala, comedor, dos habitaciones y servicios. La llave en la bodega. UH A1 25050 30 my.

EN $55 SE alquila el alto de San Nicolás 90 esq. a San Rafael con sala, comedor, 3 habitaciones y baño. La llave en la bodega. UH A1 25049 30 mayo.

CERCA de la Universidad alquilo bajos de la casa Pasaje y H Upman entre Valle y San José núm. 10, compuesto de 3 habitaciones, baño completo, cocina de gas y demás comodidades. Precio $45. Informan Teléfono FO 1807. UH A1 S3968 27 mayo.

MALOJA 165
Entre Escobar y Gervasio. Se alquilan ventilados altos y bajos con agua abundante. Informan en Corrales número 2, entre Cárdenas y Economía, o por teléfono A-8202. De 8 a 11 y de 1 a 4. A-1 U. H. 24424 31 my.

ACABADOS de pintar, se alquilan los bajos de Escobar 32, acera de la brisa. Tienen sala, recibidor, cuatro cuartos, baño, patio, comedor, cocina y agua abundante. La llave en los altos. Precio: $65.00. Telf. F-5088. U. H. A-1 24525 28 my.

SE ALQUILA AGUILA 97
segundo piso, entre San Miguel y Neptuno, compuesta de sala, saleta, cinco cuartos, dos baños comedor cocina. Informan Teléfono F 5839; la llave en el primero. Casa moderna. A1 UH 24566 27 mayo.

ALQUILO en 65 pesos bajos bonitos y frescos en Escobar 134, cerca San Rafael. Sala, saleta, tres habitaciones, dos baños, comedor. Abierta de 1 a 5. Informes F 3749. A1 UH 24925 27 my.

VIGIA NUM. 9 BAJOS
Alquilo casa moderna, sala, comedor, 2 cuartos y demás servicios. $30.00. Próximo al Mercado. Más informes teléfono A 0224. A1 UH S3941 27 my.

EN $50 SE alquila casa grande calle San Lázaro 31. Víbora entre dos líneas de tranvías, con portal sala, saleta, 3 grandes cuartos, servicio intercalado, comedor al fondo y servicios de criados, dos patio y traspatio. La llave en frente. Informan Apodaca 22, altos. Tel. A 7781. A1 S4007 29 mayo.

CASAS modernas baratas sesenta y cinco pesos. Malecón 306, entre Gervasio y Escobar. Cincuenta pesos. Jesús María 73, altos, sala, saleta, comedor, cuatro cuartos. Cincuenta pesos. Lamparilla 106 altos. Treinta y cinco pesos. Corrales 226, bajos. Informan: Belascoaín 648, altos M 6647. A1 25213 27 my.

ALQUILO, Campanario 116, principal moderno, cerca de San Rafael, sala, 4 cuartos, comedor, baño y cocina, 60 pesos. Llave bajos. Informes Campanería, Habana 53 M 7785. A1 25223 27 my.

SE ALQUILAN los bajos de Sol número 49, cerca de oficinas públicas. Tiene frente y entrada por dos calles, propia para industrias. Informan: F 1836. A1 UH S3998 28 mayo.

CONCORDIA 135
Entre Belascoaín y Gervasio. Se alquila esta espaciosa casa moderna. compuesta de sala, recibidor, cuatro cuartos, baño, comedor, cocina y cuarto y servicios para criados. Precio del alquiler: $75.00. Informa: Luis M. Santeiro. Telf. I 5285. A1 UH S3930 30 mayo.

ALQUILO EN $50 ALTOS
Con elevador con tres habitaciones, un primer piso con 5 habitaciones. Y un segundo piso, con tres habitaciones, sala, recibidor, comedor gran baño intercalado y cocina. Luz y limpieza de escaleras por cuenta del dueño. En módico precio, San Miguel 173-B. El portero los enseña o en el segundo piso informan. A1 UH 24843 30 may.

MANRIQUE 5-C
Se alquila el segundo piso compuesto de sala, saleta, dos habitaciones, baño intercalado completo, comedor al fondo, cocina y servicios de criados. La llave en los bajos. Informan: teléfono A 3234. A1 UH S3947 30 my.

SAN JOSE 37 MODERNO
Se alquila el segundo piso, compuesto de sala, comedor, dos habitaciones, baño intercalado completo, cocina y servicio de criados, esquina a Manrique y terminados de fabricar el mes pasado. Llave en el mismo piso. Informes Telf. A 3234. A1 UH S3946 30 my.

CIENFUEGOS 12
Se alquila el segundo piso de esta bonita casa, entre Monte y Corrales, acera de la brisa, con sala, recibidor, cinco habitaciones, comedor, cocina de gas y de carbón, cuarto de baño completo, baño y servicio de criados. Informan Primer piso. A1 UH 24906 27 my.

SE ALQUILAN los altos de la calle Inquisidor 15, compuestos de seis amplias habitaciones y un gran salón al fondo, propio para oficina o departamento. La llave en los bajos. Informa: La Vinatera. Telf. U-1794. A-1 25117 1 junio.

PISO AMUEBLADO
Por ausentarse, se alquilan los altos de Manrique 31, compuestos de sala, comedor, dos cuartos, baño completo, cocina y otros dos cuartos con baño en la azotea, amueblados con gusto. Precio módico. Informes en la misma de 12 a 3 p. m. A-1 25124 1 junio

SE ALQUILAN las casas Vapor No. 46, compuestas de sala, recibidor, cuatro habitaciones con baño intercalado, planta baja y primero y segundo pisos de la misma y un piso segundo de Vapor No. 44. Informan en Vapor y Espada, bodega. A-1 25137 29 my.

AGUIAR 134, ENTRE MURALLA Y SOL
Se alquilan estos magníficos y bien ventilados altos, compuestos de sala; recibidor; 4 habitaciones amplias, baño intercalado, agua caliente, timbre eléctrico, cocina de gas, pantry, lavadero y cuarto de criados con servicio sanitario completo. Acera de la brisa. Informa J. Barquín y Co. Muralla y Aguiar. Teléfono A 7858. A1 UH S3999 4 Junio.

AMPLIO PISO
Campanario 88, casi esquina a Neptuno se alquila un primer piso, compuesto de cuatro habitaciones, comedor, sala y recibidor, entrada independiente para la servidumbre. Precio 85 pesos. Informes, el portero, y teléfono A 2708. A1 25201 27 mayo.

BAJOS CHICOS
$30 con sala, cuarto, cocina, servicios, patio, luz, agua abundante, fresquísimos. Informan en la misma, Ayesterán 12, entre Lugareño y Bruzón. UH A1 25208 28 mayo.

ESTRELLA 67, esquina a San Nicolás, piso principal; sala, saleta muy grande, tres cuartos, un baño intercalado completo, cocina de gas, cuarto, servicio de criados. Véase todas horas, $60, antes $70. Teléfono M 3583. Si contrata hoy la Renta será desde el 1 de Junio. UH A1 25219 29 My.

GERVASIO núm. 89, entre San José y San Rafael. Se alquilan los bajos compuestos de sala, saleta, 3 habitaciones y demás servicios sanitarios. Informan en el A 8029. La llave en los altos. A1 UH S4004 28 my.

ALQUILO altos de San Miguel 176, tres cuartos, sala, comedor, la llave en la bodega de los bajos. Informan Tejadillo 61. Bar. Teléfono A 6987. Gutiérrez. A1 25179 31 mayo.

ALQUILO altos acabados de pintar a la brisa con sala comedor, tres habitaciones, baño completo en Concordia 150-A, casi esquina a Oquendo. La llave en los bajos. Informe F 1929. A1 UH 25143 28 my.

PASAJE GIQUEL
Bajo izquierda entre Neptuno y San Miguel, casi esquina a Oquendo, con sala, comedor, dos cuartos, patio y traspatio, Precio 38.00 pesos. Las llaves alto, informan A 9994 de 11 a 12 y 3 a 4, todas horas U 1717 y FO 1870. UH A1 25237 1 Junio.

SAN NICOLAS 240, PEGADO A MONTE
$55.00 Principal, acabado de pintar, esquina de brisa. Sala saleta, tres hermosos cuartos y demás servicios completos. Llave e informes en el bajo. A1 25064 31 mayo.

SE ALQUILA para el día primero el segundo piso del nuevo edificio Ruiz Sánchez, Angeles esq. a Estrella. Informan Tel. A 2024. A1 S4008 28 mayo.

AGUIAR 43, unos altos lujosos y baratos. Sala, saleta, tres cuartos, baño intercalado, comedor, servicios de criados. Informa el encargado. A-1 24254 1 junio.

SOLEDAD 48
Bajo y alto, con tres y cuatro habitaciones, sala, saleta, baño intercalado moderno, cocina de gas, servicio de criados. Próximo al colegio La Salle. Precio: $55.00. Reajustado Informan: F-2124—F-1235. A-1 25250 1 junio.

CARLOS TERCERO 16-C
Bajo y alto, con tres y cuatro habitaciones, sala, saleta, baño intercalado moderno, cocina de gas, servicio criados. Próximo al colegio La Salle. Precio: $65.00. Reajustado. Informan: F-2134 y F-1235. A-1 25248 1 junio.

PARA HOTEL o casa de huéspedes, se alquila la casa de cuatro pisos Malecón 62, entre Galiano y San Nicolás. También por apartamentos independientes a precios de situación. Informan: teléfono F-2124. A-1 25257 5 junio.

SE ALQUILAN varias casitas en la calle de Santa Rosa número 1, en el Barrio del Pilar. Compuestas de tres habitaciones, cocina, patio, baño y demás servicios. El encargado tiene las llaves. Informan en el teléfono F-5286 A-1 U. H. 25251 31 my.

SE ALQUILA en $65.00 el piso alto de San José 46. Tiene sala, comedor, tres cuartos, otro en la azotea y demás servicios. Las llaves en la bodega de la esquina. Informan en Oficios 12 Edificio Calle. Dr. Pichardo. A-1 25260 2 junio.

SOLICITUDES DE TRABAJO:
10 CENTAVOS
DEPARTAMENTO DE ANUNCIOS CLASIFICADOS
DE 7 A. M. A 4 P. M. 10 CENTAVOS
Y DE 4 A 10 ½ P. M. 15 CENTAVOS

SE ALQUILA en $70 un hermoso piso principal. Sala, comedor, cinco habitaciones, baño, dos servicios y agua abundante. Espada 31, entre Neptuno y San Miguel. La llave en la planta baja. Informes: Bufete de Arellano, Administración de Bienes. Empedrado 16. Teléfonos A-2478 y A-2218 E-1136 31 my.

NEPTUNO 218-A-, entre Soledad y Aramburu. Se alquila moderno local para establecimiento. Precio: $55.00 Se hace contrato. Informan: San Miguel 254, altos. A-1 U. H. 25283 30 my.

SE ALQUILA la segunda planta de la casa Escobar 147, cerca de Reina, con sala, comedor, dos habitaciones, baño intercalado todo moderno, muy fresca y con agua abundante. La llave en el piso bajo. Informes: P. Fernández y Co. Obispo 17, teléfonos A-0321 y A-7705. A-1 25279 3 junio.

SE ALQUILAN los altos de Concordia 126, entre Gervasio y Belascoaín, con sala, comedor, cinco hermosas habitaciones, baño completo intercalado y cuarto y servicio de criados. La llave en los bajos. Informan: P. Fernández y Cía Obispo 17. Teléfonos A-0321 y A-7705. A-1 25280 3 junio.

ALQUILO ALTOS Neptuno y Basarrate, nueva, bonita y barata. Sala, saleta, tres cuartos, uno de criado y baño intercalado. Informan en los bajos. U-2144. A-1 25269 5 junio.

CASTILLO 45-B
Por San Ramón. Casa con sala espaciosa, dos cuartos, cocina y tranvías. Llave bodega. Informes: San Joaquín 33, bodega. Telf. M-1808. A-1 25277 2 jn.

SE ALQUILA EN AGUIAR 19
Entre Chacón y Cuarteles, un fresco y moderno segundo piso, compuesto de gran sala, antesala, cuatro grandes cuartos, baño completo, comedor al fondo, cocina, calentador de gas, cuarto y servicios de criados, agua abundante. Solo se alquila a familia de moralidad. La llave e información en el bufete de los bajos. A-1 25271 30 junio

OMOA 14-B
Casa cómoda, sala, comedor, tres cuartos, cocina y servicios. Lugar saludable y próximo a tranvías y mercado. Llaves bodega. Informes: San Joaquín 32, bodega. Telf. M-1808. A-1 25274 2 junio.

SE ALQUILA, acabada de fabricar, el primer piso de la casa Corrales 269, compuesto de sala, tres cuartos, comedor al fondo, baño intercalado, cocina de gas, agua fría y caliente. Informan: Egido y Merced, vidriera. A-1 25314 31 my.

SE ALQUILAN los altos de la casa Corrales 91, compuestos de sala, saleta, tres cuartos, baño completo, cocina de gas. Informan: Egido y Merced, vidriera. A-1 25313 31 my.

EN BERNAZA 44, segundo piso, se alquila un gabinete con lavabo, una sala y saleta con muebles o sin ellos, baño intercalado. Las habitaciones lo mismo se alquilan juntas que separadas Teléfono M-6332. A-1 25310 5 junio.

SE ALQUILA en $85 una espaciosa casa en Infanta No. 40. La llave en la botica. Informan: A-4395. A-1 25290 30 my.

PROPIA PARA casa de huéspedes o familia. Se alquilan los altos de la casa Prado No. 29 compuesta de sala, saleta, comedor, siete grandes habitaciones, cocina, cuarto y servicio de criados. La llave en los bajos. Informan: García Tuñón. Muralla y Aguiar. Teléfono A-8786. A-1 25308 30 my.

SE ALQUILAN los altos de Estrella No. 60. Sala, recibidor, dos cuartos, comedor corrido al fondo, moderna: $50.00. Informan: Plaza del Vapor 19 y 20. Teléfono A-2089. A-1 S-4009 30 my.

SE ALQUILAN los altos de Marina 6, con sala, saleta, recibidor, 4 habitaciones, baño completo, servicio de criados. Llave en los bajos. Informan; Concordia 13, bajos. A-1 21948 28 my.

SE ALQUILAN los altos de Infanta No. 106-B, entre San Miguel y San Rafael, compuestos de cuatro habitaciones, sala, saleta, hermosa terraza, un departamento en 1 aazotea, con su servicio, baño intercalado y todos los servicios a la moderna. Informes: San Miguel No. 211, altos, esquina a Infanta. A-1 25296 3 junio

SAN RAFAEL 161 altos y bajos, entre Marqués González y Oquendo. Se alquila, con sala, comedor, tres grandes cuartos, baño y servicios. La llave en la bodega. Informes: A-6420. A-1 25303 4 junio.

SE ALQUILA el piso principal de Manrique 39, entre Concordia y Virtudes, con sala, antesala, cuatro grandes habitaciones, baño intercalado completo, gran comedor al fondo, cocina y calentador de gas, cuarto y servicio de criados. Puede verse de 9 a 12 m. y de 2 a 5 p. m. A-1 25301 4 junio.

SE ALQUILA en Crespo 44, bajos, entre Colón y Trocadero, con sala, comedor, tres grandes cuartos y patio, baño y cocina. La llave en los altos. Informes: A-6420 A-1 25300 4 junio.

OQUENDO F entre Zanja y San José. Se alquila este bajo, con sala, comedor, dos cuartos, patio, cocina y servicios. La llave en la ferretería. Informes: A-6420. A-1 25299 4 junio.

MANRIQUE 130 altos, entre Reina y Salud. Se alquila esta amplia y fresca casa, con sala, comedor, tres grandes cuartos, baño, cocina y calentador de gas y servicios de criados. La llave en el bajo. Informes: A-6420 A-1 25297 4 junio.

SE ALQUILA la moderna casa de San José No. 65, altos, compuesta de sala, saleta, tres cuartos y demás servicios Precio: $55.00. La llave en los bajos. Informan en San Lázaro No. 152. A-1 S-3922 29 my.

SE ALQUILA San Rafael No. 27, (altos), frente a El Encanto, dos plantas y media, con seis habitaciones, sala y comedor cada una, muy propia para casa de huéspedes. Tiene agua abundante. Casa muy fresca y en el mejor punto de la ciudad Se dá en precio arreglado. Informes: La Moda, Neptuno y Galiano. Teléfono A-4454. A-1 S-4015 31 my.

ESTRELLA 157, esquina a Escobar, magnífico segundo piso, fresquísimo, nuevo, una cuadra de Reina y dos de Belascoaín; tres habitaciones y demás comodidades. Precio barato. Informan: Muralla 111. A 7468. A1 25083 29 mayo.

SE ALQUILA
Los altos San Ignacio esquina a Acosta lo más fresco de la Habana. compuestos de sala, saleta, tres cuartos, y uno grande en la azotea, cocina de gas, baño intercalado con abundante agua. La llave en la bodega. Su dueño calle 12 y 15. Vedado. Telf. F 1021. A1 25359 5 Junio.

SE ALQUILAN los bajos de la casa Salud núm. 8 esquina a Rayo, sala, comedor, 3 habitaciones. Todo de grandes dimensiones. solamente para comercio, informan teléf. I 5087. A1 S4026 29 my.

ALQUILO hermoso local para almacén en Habana 138 casi, esquina a Muralla. Tiene 450 metros de superficie. Alquiler: 100 pesos. Se dá contrato firme por dos años. Prorrogable al tiempo que se desee. Altos botica Sarrá. Teléfono A 4358 y M 6263. A1 25368 2 Junio.

ALQUILO lindos pisos, en Desagüe número 20, entre Marqués González y Oquendo. Sala, 2 cuartos, baño intercalado, comedor, cocina, calentador de gas, cuarto y servicio de criados; nuevos decorados y frescos. Llave en la misma. Informan Dr. Lamela. A1 UH S4031 2 Mayo.

ALQUILO piso principal, Cuba 34, entre Chacón y Cuarteles. Sala, recibidor, 5 cuartos, galería, 2 baños intercalados, comedor, pantry, cocina, cuarto y servicio criados. Nuevo decorado y fresco. Llave en los bajos. Informa Dr. Lamela. A1 UH S4029 2 Mayo.

SITUACION Inmejorable. Altos en San Rafael 279, la llave al doblar en San José 194. Sala, comedor, 4 cuartos, baño, cocina y servicio $55. F 3833. A1 25363 2 Junio.

VIRTUDES núm. 171-B, altos, y Marqués González núm. 2-A, bajos; se alquilan. Llaves en la bodega. Informes calle 13 núm. 34, Vedado. Teléfono F 2410. A1 S4020 29 mayo.

ALQUILO O'Reilly 10, entre Mercaderes y San Ignacio, de alto y bajo, para comercio. Se dá contrato. Informan: Aguila 213. Peletería. Telf. A 7432. A1 S4019 30 mayo.

ALQUILO dos pisos, con sala, comedor, tres habitaciones, en Aguiar 47. Habitaciones con y sin muebles, con y sin comida desde 10 pesos. Vendo un aparejo diferencial. Teléfono M 4011. A1 25402 28 mayo.

ACABADO DE FABRICAR EDIFICIO LIBERTY
Requena 16, entre Carlos III y Ayesterán, a una cuadra de Infanta. Se alquilan departamentos de dos habitaciones, baño completo moderno y cocina de gas.

Servicio de luz y agua caliente gratis.

Precios de $23 a $25.

UH A1 25394 29 mayo.

SE ALQUILAN los modernos primero y segundo pisos de Florida 10 con sala, comedor, tres cuartos, baño intercalado y cocina de gas. Informan bodega. Teléfono M 7668. A1 25384 29 mayo.

SE ALQUILA los altos de Aguila 101 entre San Miguel y Neptuno renta $75. Siempre tienen agua. Informan Teléfono I 2452. A1 S4032 28 my.

$45 INCREIBLE $45
Gran primer piso moderno con sala, saleta, cuatro grandes cuartos, baño completo intercalado con calentador, baño y servicio de criados, comedor al fondo, cocina. Arbol Seco 55 entre Desagüe y Benjumeda. Dos cuadras de Infanta y una de "Luna Park". La llave en la bodega. Dueño: U 6494. A1 25393 30 mayo.

ALQUILO piso moderno, a la brisa, San Rafael 153, sala, comedor, tres grandes habitaciones, buen baño intercalado. Llaves, bajos al fondo. Informan Monte 103. Teléfono A-4917. A1 25396 31 my.

SE ALQUILAN los hermosos bajos de Zulueta núm. 36 D. propia para oficina. Informan en Prado núm. 111. Telf. A 1544 A1 S4022 10 Junio.

A2 VEDADO

PROXIMAS A TERMINARSE
Se alquilan las casas calle D núm. 223, 225, casi esquina a 23, (altos y bajos), bajos con garage, y 227, todas con las comodidades modernas. Informan en las mismas. A2 UH 24115 27 my.

EDIFICIO MONTES
En Línea y D número 60. Se alquila a familia decente y estable un piso de esquina, compuesto de recibidor, hall, baño completo, cocina y demás servicios para criada. Con tres habitaciones más, sala y comedor a la calle: muy fresco y distraído frente a la Parroquia, cerca de cines y baños de mar, Elevador. Precio módico. Allí informan y tratan. UH A2 23998 3 Junio.

VEDADO. cómodos y ventilados altos modernos, calle 14 núm. 2, entre Línea y 11, con cinco habitaciones, sala, comedor, cocina de gas, calentador, lujoso baño intercalado, cuarto y servicio de criados; todos los tranvías por la esquina en los bajos informan. Precio último $80.00. Teléfono F 4991. UH A2 S3810 28 my.

SE ALQUILA una gran casa compuesta de sala, recibidor, cuatro cuartos, baño intercalado, comedor y servicios de criados y gran patio. Calle 27 número 5, casi esquina a Marina. Tiene una preciosa vista al mar. Las llaves en la misma. Informa: Mario B. de Rojas. Aguiar 134. Teléfono A-2594 A-2 U. H. 24686 30 my.

VEDADO. 5a. entre 4 y 6. Lo más fresco. Cómodo departamento moderno. La llave allí. Informes: Teléf. A 2814. A2 UH 24402 27 my.

VEDADO. En la parte alta y a cuadra y media del tranvía vendo dos casas de dos plantas, de moderna construcción y con todos los gustos apetecibles; rentan $240. Se venden juntas o separadas a precio de ganga, véalas aunque no las compre. Informa Delgado. Teléf. I 4571. A2 25197 31 mayo.

2 ENTRE 9 Y 11 VEDADO
Se alquilan los bajos de esta casa próximos a desocuparse, contiguos a la casa del doctor Toñarely. Acera brisa, construcción moderna, dos baños, garage, 5 cuartos y servicios. Puede verse. Informan en la misma. Teléfono F 1775. UH A2 24647 28 mayo.

SE ALQUILAN los modernos altos de 23 y 4, Vedado, con recibidor, comedor, sala, tres cuartos, baño cuarto de criado, servicios y cocina de gas. A2 UH 24764 66 29 my.

SE ALQUILA moderna y hermosa casa, en la calle 9 entre F y Avenida de los Presidentes de sala, recibidor, gabinete hermoso hall, cuatro hermosas habitaciones de las cuales tres miden 5x380, baño completo, comedor, pantry, cocina, cuarto de criado y cuarto de chofer, garage, Rebajada en $120.00. Informan Teléfono F 1227. UH A2 S3988 31 my.

SE ALQUILAN los bajos de M núm. 48 entre Línea y 17, acera sombra, a dos cuadras parque del Maine con todas las comodidades. Llaves al lado. Informa Dr. Pagés. Teléfono F 4483. A2 25190 30 mayo.

VEDADO Quinta núm. 32 esquina a F se alquila casa cómoda con 4 cuartos. Informan Teléfono M 2238. A2 S4028 1 Mayo.

SE ALQUILA la hermosa casa Línea 111, casi esquina a 12, compuesta de jardín, portal, sala, comedor, cuatro habitaciones, baño familia. cuarto y baño criados, cocina y servicios sanitarios completos. Alquiler, 70 pesos. La llave, al fondo. Informes, teléfono A 4358 y M 6263. Altos botica Sarrá. A2 25370 2 Junio.

AMUEBLADA se alquila la casa línea entre F y G, izquierda, 4 cuartos, salón grande etc. jardín. Propio para familias con niños, 5 minutos de los baños. Precio $100,00. UH A2 25366 2 Junio.

VEDADO se alquila la moderna casa de altos de 9 esq. a I, de portal, sala, recibidor, comedor, cinco amplias habitaciones, dos halls, una terraza, baño, pantry, cocina, cuarto, servicio de criados. Informan I núm. 5. A2 25365 31 mayo.

SE ALQUILAN los bajos de la casa Línea 89 entre 4 y 6, y los altos de Línea esquina a C. A2 S4033 3 Junio.

SE ALQUILAN dos casas en el Vedado. Calle C núm. 65 entre 19 y 21, con cinco habitaciones y demás servicios, precio de situación. Informan en el 67. Teléfono F 4252. UH A2 25397 31 my.

SE ALQUILA casa, propia para carnicería o puesto de frutas, situada en G y 25, entre los Edificios Benitoa y Chibás Informan en la bodega. Calle 25 No. 223, entre G y H. Vedado. A-2 25336 30 my.

VEDADO. EN $60 Y $65
alquilo hermosos y frescos pisos acabados de fabricar. Calle 14 núm. 169 entre 17 y 19. A media cuadra del colegio "Las Teresianas". UH A2 25406 1 Junio.

VEDADO, a cinco minutos de la Habana, calle 15 y L, preciosa vista, frescos altos, bien decorados, con terraza, sala, comedor, gabinete, tres habitaciones, lujoso baño, pantry, cocina, servicios, lavadero, azotea, agua fría y caliente, abundante. Precio razonable. Informan en la misma. A-2 25293 29 my.

SE ALQUILA la casa calle 17 número 480-A, entre 10 y 12, compuesta de jardín, portal, sala, saleta, tres habitaciones, baño intercalado, con agua fría y caliente, comedor, cocina, cuarto y servicios de criados, patio y lavadero al fondo. Las llaves en la bodega de enfrente. Informan en el Telf. F-5286. A-2 U. H. 25252 31 my.

EN SESENTA pesos. Se alquilan los altos de la casa de moderna construcción alta en 20 entre B y C, Vedado. Se componen de sala, saleta, comedor, tres habitaciones, cuarto de criados, un baño moderno y dobl eservicio. Informan: Oficina de García Tuñón. Aguiar y Muralla Telf. A-8786. A-2 25307 30 my.

CASITAS INDEPENDIENTES VEDADO
Alquiler $15.00. Compuestas de portal, sala, cuarto, servicios sanitarios, patio, todo independiente. Calle 26 entre 27 y 29 Vedado, a una cuadra de la calle 23, Informarán bodega Las Mercedes, 26 y 27, teléf. A 0383. A2 S4001 24 Junio.

VEDADO, Calle 15 No. 483, entre 26 y 28. Se alquila casita acabada de fabricar, con sala, dos cuartos, comedor, cocina y cuarto de baño con agua caliente. Precio: $22. Informan: Telf. F-1183. A-2 25325 5 junio.

ALQUILO bonita y moderna casa. Tercera núm. 278 y 280 una de esquina con 4 cuartos y demás comodidades. cerca del Parque de Villalón. Informan Tercera núm. 276. Telf. F 3859. A2 S3996 28 mayo.

SE ALQUILA la casa calle G entre 13 y 15. Quinta de Lourdes, con sala, comedor, cuatro cuartos, cuarto de criados, cocina y baño; con gran portal y jardín, a dos calles. Al fondo del colegio de las monjas francesas. Ultimo precio $60. Informan: F 1321 y M 1382. A2 UH S3997 31 my.

ALQUILO Vedado, modernos altos, calle 27 entre D y E, No. 94. Sala, cuatro cuartos, baño completo, comedor, cocina, cuarto y baño de criados. Precio $55.00. La llave altos del lado. Informan: Teléfono F 1364. A2 25161 29 may.

VEDADO. Alquilo planta baja. A entre 27 y 29 acera brisa, jardín, portal, recibidor sala, saleta, comedor, tres habitaciones baño intercalado, lujoso cuarto, servicio de criados, pantry, cocina gas. Fiador a satisfacción. Informan en los altos. UH A2 24921 27 mayo.

VEDADO. Se alquila, precioso y confortable chalet de sótano y dos plantas con jardín al frente y patio al fondo, compuesto de portal, vestíbulo, antesala, sala, comedor, pantry, seis habitaciones con tres baños intercalados, tres habitaciones de servicio con baño y garage para dos máquinas y cocina moderna. Ave. de Wilson, antes Línea, entre Ave. de los Presidentes y F, acera de la sombra. Precio: $200.00 al mes. Informan: Telf. F-4646 La llave en los altos de la esquina. A-2 25340 3 junio.

ROMPECABEZAS.

LEASE HORIZONTALMENTE

1.—Virtud teologal.
3.—Nota musical.
5.—Carta de la baraja.
6.—Paseo de árboles de cualquier clase.
10.—Onomatopeya del ruido de un golpe.
11.—Miras.
13.—Malvavisco, planta.
16.—Tela muy clara y sutil.
18.—Vasijas con mango que sirven para guisar.
20.—Orden Religiosa (iniciales).
22.—Produzcan, alimenten.
24.—Un par.
26.—Quitadles la vida.
29.—Nota musical.
31.—Cuero cosido que sirve para contener el vino.
32.—Artículo determinado (fem.).
33.—Imagen, recuerdo.
36.—Escuchaba.
37.—Combate, pelea.
38.—Aparato de boca estrecha que sirve para pescar.
39.—Condimento.
40.—Una constelación.

LEASE VERTICALMENTE

1.—Rostro.
2.—Pronombre demostrativo (fem.)
4.—Período de tiempo.
7.—Nombre de mujer.
8.—Contracción.
9.—De este modo.
12.—Edad (en inglés).
13.—Puestos al sol.
14.—Ave de color ceniciento y canto melodioso.
15.—Decretos judiciales.
17.—Canto y baile de los indios.
18.—En algunos juegos, carta que sirve para cualquier lance favorable.
19.—Terminación de infinitivo, 1a. conjugación.
22.—Novecientos.
23.—Dios del sol entre los egipcios.
24.—Nota de la escala.
25.—Pronombre.
27.—Sincero, franco y honrado.
28.—Lo que no existe.
30.—Composición poética.
32.—Flor heráldica.
34.—Existe.
35.—Altezas (abrev.).
37.—Artículo neutro.

(La solución mañana.)

Solución al rompecabezas de ayer.

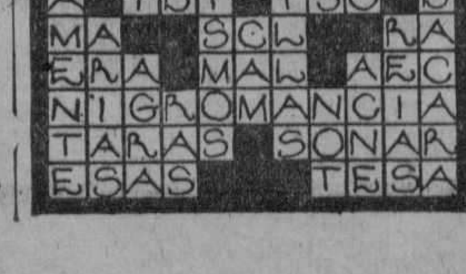

VEDADO, EN $30
Alquilo casa de sala, dos cuartos y servicios en 19 y 14. Informes en la bodega. A2 25405 10 Junio.

BEERS BOLETIN ALQUILERES
Ved.; Baños, 5 hab., 3 baños, gar. $200; 4, con mueb. por verano $200; 2 altos, con mueb. $100-$140; Miramar; dos buenas casas con mueb. $300-400; Alm. cerca Parque Luminoso, con mueb $175; casa esq. con jardines, $150; cerca Hipódromo, esq. F 3 hab. gar $90; La Sierra, Calle 4, 4 hab. gar. $90; Alturas Kohly, con mueb. 4 hab. gar. 3 máquinas, $200; Asunción Park, Lawton gran casa 7 hab. 3 baños, con sus lámparas, $150. Loma Cojímar, casa grande, 5 hab. 3 baños, $125, otra, $80; Almacenes, naves etc

SE VENDE
1|2 cab. Vila María, buen bungalow 3 pozos, gar. frutales, $3.000. Altos Cojímar, gran casa con 1900 met. $10.000. 50, cab. con 2 kilos. frente Carretera Cent. $500 Alm. 1a. Ave. esq. casa y terreno, $8.000. cerca Hotel, Alm. 3 hab. gar. $6.000, solar esq. F y casa $5.000 muchas buenas gangas. Vean

BEERS ETC. CO.
REALTORS
(Est. 1906. 9.1|2 O'Reilly St. Havana Cuba A-2 E-1139 28 my.

A3 CERRO

SE ALQUILA chalet moderno Falgueras esquina a Domínguez, compuesto de sala, saleta, comedor, tres cuartos, baño intercalado, hall, pantry, cocina, cuarto de criado, servicio, garage y portal. Informan A 3129. Llave en la bodega. UH A3 24967 29 my

SE ALQUILAN unos altos en $28. Calzada del Cerro y Colón, una cuadra del paradero, con sala, comedor, tres cuartos, cocina, patio, servicios modernos. Informan en el café Teléfono I-6991. A-3 25142 30 my.

CERRO en Prensa 55, entre Daoiz y Velarde, se alquila barata casa de portal, sala, comedor, 2 cuartos, cocina servicios, patio y gran traspatio. La llave al lado. Informan en Neptuno 205. Teléf. U 5290. A3 25231 31 mayo.

A 24 PESOS, casas sin estrenar, balcón a la calle Empresa esquina Paniagua, edificio tres plantas, sala, dos cuartos grandes, comedor, cocina, baño regio con bidel, en la misma, señora Carmen. Teléfono I-7148 A-2 25096 3 junio.

SE ALQUILAN dos casitas en el Cerro, en la calle Parque entre Armonía y Esperanza. Portal, sala, comedor, 2 cuartos, instalación eléctrica. Informan: teléfono I-2114. A-3 25286 1 junio.

SE ALQUILA chalet moderno Domínguez 17-C, entre Santa Catalina y Falgueras, compuesto de sala, saleta, hall, recibidor, comedor, cuarto de criado, servicio, cocina y garage y 4 cuartos altos y baño. Informan A 3129. Llave en la bodega. UH A3 24968 29 my.

A4 JESUS DEL MONTE

SANTOS SUAREZ 3, altos, se alquila con sala, comedor, cuatro cuartos, baño, cocina, cuarto de criados y servicios. La llave en el bajo. Informan: Telf. F-2444. A-4 24965 4 junio.

EN $45.00
Alquilo planta baja moderna. Fomento 31-A, casi esquina a Toyo, portal, sala, saleta, tres habitaciones, cocina, cuarto baño y patio. Informan: A 1320. A4 UH 24370 27 my.

EL HERMOSO chalet "Villa Tibidabo" situado en lo más alto de la Loma del Mazo, desde donde se contempla la más hermosa vista de la Habana, calle de Luz Caballero esquina a Carmen, compuesto de sala, hall, comedor, seis hermosos cuartos de familia, magnífico cuarto de baño, habitación de criado, cocina y un hermoso garage con cuarto para el chauffeur. El chalet está rodeado de jardines. La llave en la casa de al lado. Informes Teléfono M-9556. Ultimo precio $90.00. U H C 20 Ind Ma.

ALQUILO Jesús del Monte, casa nueva, sala, saleta, tres cuartos-sanidad, baño completo, gran patio, cielo raso. Municipio, (hoy Manuel de la Cruz) No. 7. Llaves e informes bodega de la esquina. Teléfono U 2144. A4 S4017 5 Junio.

SE ALQUILAN modernos altos compuestos de hall, sala, dos habitaciones, cocina y servicios modernos. Rodríguez 57 entre San Benigno y Flores. Tamarindo. Precio: 25 pesos. Abundante agua. Dueño: Telf. I-1453. A-4 25147 4 junio.

SANTOS SUAREZ
Se alquilan los espaciosos altos de la casa Avenida de Serrano esq. a San Leonardo y los bajos de la que está al lado. Los primeros están compuestos de sala, comedor cuatro cuartos, baño intercalado moderno, cocina y servicio sanitario para criados y los bajos tienen tres cuartos y las mismas otras comodidades. La llave en el bajo de al lado. Precio del alquiler de los altos $55. Precio del alquiler de los bajos, $45.00. Informa: Luis M. Santeiro. Tel. I 5285. A4 UH S3931 30 mayo.

JESUS DEL MONTE
Altos modernos, con sala, saleta, gabinete, cuatro cuartos (uno azotea), terraza, cocina y baño completo: $45. Informes: San Joaquín 33, teléfono M-1808. Llave al fondo. A-4 25278 2 junio.

ACABADOS de construir, en el punto más alto y saludable de la Víbora, calle de Luz entre Morell e Iznaga; a una cuadra de la calzada, se alquilan dos altos con tres cuartos, sala, comedor, baño completo y cocina (agua abundante). Los bajos con portal, dos cuartos etc... Informa Dr. Vieta Teléfono I 1222. A4 UH 25210 27 mayo.

SE ALQUILA un grupo de 24 casas, dos con frente a la calle y 16 interiores, en San Bernardino 32, 34 y 36. Alquileres desde 10 pesos. Informa en las mismas, señor Llanes Teléfono I 2358. A4 25167 1 Junio.

A5 VIBORA Y A. APOLO

EN LA CALLE Segunda entre Josefina y Genaro Sánchez, acera de la brisa, con ventanas por los cuatro costados. Se alquilan varias casas, con 3 cuartos, 34; y cuarto servicios de criado, 40; y con cuatro cuartos, cuarto y servicio de criados y garage 50 pesos. Más informes en el núm. 26, altos. A5 UH 24704 28 my.

VIBORA. Se alquila Milagros 38-A, casi esquina a Buenaventura, con portal, recibidor 3 cuartos, comedor, baño intercalado, y un cuarto pequeño para criados. Precio último 50 pesos, la llave en la bodega Informan teléfono F 2320. UH A5 24916 27 mayo.

SAN MARIANO Y SACO
Hermosos altos esquina sombra, frente colegios Maristas y Nuestra Señora Lourdes, con patio, sala comedor, 4 cuartos, dos baños, cocina, calentador, teléfono I 6635. A5 UH 25385 28 my.

SE ALQUILA un chalet, en Luz Caballero núm. 90, Loma del Mazo, a media cuadra del Colegio Marista, en $65.00. Jardín portal, sala, hall, comedor al fondo, 6 cuartos, dos baños con agua caliente, terraza, garage, traspatio. La llave al lado. Informan I 5058. A5 UH S3993 29 mayo.

LINDA casa, en lo mejor de la Víbora, cerca de los colegios Lourdes y Marista, se compone de jardín, portal, tres habitaciones, comedor al fondo, lindo baño con agua caliente, entrada independiente al patio servicio de criados. Libertad núm. 55. Informes M 9429. A5 25155 30 mayo.

ALQUILO CHALET dos plantas, Juan Bruno Zayas 8, entre Milagros y Libertad, cuatro dormitorios en los altos, todo decorado, garage, cuartos criados etc. Informan: teléfono M-1371. A-5 25241 31 my.

MAGNIFICOS ALTOS en la calle Patrocinio, a media cuadra del paradero de los tranvías. Terraza, sala, tres cuartos, baño completo, hall, comedor, cocina, cuarto y servicio de criados. Mucha agua. Precios de situación. Informan en Patrocinio 6 A-5 25140 1 junio.

LAS CASAS MAS BARATAS DE LA HABANA
Modernas, techos monolíticos, con sala, dos amplias habitaciones, cocina y servicios, todo dentro de su casa, los tranvías a una cuadra, las guaguas de Lawton Batista por el frente, los bajos $15.00, altos; $17, con luz, están en lo más alto y sano de la Víbora, al lado del Convento Santa Clara. Repto. Batista. Calle C, entre 11 y 12. Informan M-9429. A5 25154 30 mayo.

BARATISIMA EN $60
Se alquila la casa calle San Francisco núm. 32, a cuadra y media de la Calzada de la Víbora, además todos los tranvías de Lawton paran en la puerta; tiene portal, buen jardín, 4 cuartos, gran sala y hermosísima saleta de comer, baño intercalado regio, agua caliente, baño criados, etc. patio y gran traspatio de tierra para gallinas. La llave e informes en el núm. 1 el dueño. UH A5 25228 27 my.

SE ALQUILA una fresquísima casa en la Avenida de Acosta esquina a 3a., Víbora, con jardín, portal, sala, saleta, comedor, cuatro cuartos, baño completo cocina, traspatio, lavadero, garage, cuarto y servicio de criados y agua en abundancia. La llave al fondo, por 3a., en la Academia. Informan: P. Fernández y Co. Obispo 17 Teléfonos A-0321 y A-7705. A-5 25281 3 junio.

POCITO 8, VIBORA
Altos modernos, con sala, saleta, tres cuartos, terraza, baño intercalado, cocina de gas y calentador. $40 Llave bodega. Informes: San Joaquín 33. Teléfono M-1808. A-5 25276 2 junio.

A 25 Y 30 PESOS SE ALQUILAN
Los bajos y altos, independientes, de las modernas casas a media cuadra del tranvía, calle A y 17, reparto Lawton. Portal, sala, dos hermosas habitaciones, baño intercalado completo, agua fría y caliente, saleta de comer al fondo, patio y traspatio. En la esquina hermoso alto con seis habitaciones, doble servicio. $45. Otro antiguo, $34. Informan: Bahamonde y Co. Obrapía 106. A-3650. A-5 25316 29 my.

A6 LUYANO

SE ALQUILA en Rodríguez y Manuel Pruna altos de sala, comedor, 2 cuartos, baño completo de lujo, cocina $30. En el bajo la llave. El dueño F 4488. UH A6 25091 31 mayo.

SE ALQUILA la casa Reyes 33. Luyanó Sala, comedor, dos cuartos, baño intercalado, patio y traspatio, recién construida, precio $30.00. Informan Cárcel 27 altos, Habana. A6 25165 30 mayo.

CASITAS MODERNAS INDEPENDIENTES A $17 Y $20
Se alquilan con dos y tres cuartos, cocina, baño moderno, patio, calle de Justicia, esquina Arango, a dos cuadras del tranvía de Luyanó y de las guaguas de la calle de Fábrica. Otras casas con 4 y 5 cuartos y demás servicios a 33 y 38 pesos. Llaves en la esquina lechería. Dueño M 8679. A6 25127 30 my.

LUYANO, SE ALQUILA
La esquina de Victoriano de las Llamas, esquina a Enna. Tiene además un departamento para familia. Alquiler muy reducido; también se oyen proposiciones para tomar en arriendo un cuarto de manzana. Informan: Monte No. 77, bodega, y Monte No. 5. Rodríguez. A-6 25305 5 junio.

LUYANO. Remedios 81, casa moderna. Sala, dos cuartos, comedor, baño completo: $30.00. Informan: I-6063. A-6 25121 30 my.

A7 REGLA Y GUANABACOA

GUANABACOA, baratas se alquilan 8 casas, Rafael de Cárdenas 28 3|4, sala, comedor, 4 cuartos, cocina, servicios, patio y traspatio, toda de mampostería, pueden verse de 9 a 11 mañana y de 3 a 5 tarde: informan Neptuno 205 Teléfono U 5290. A7 25230 31 mayo.

A8 MARIANAO

A VIVIR barato cómodo e higiénico. En B y 14 Reparto Almendares se alquilan un bajo y un alto. Se componen de portal, jardín, sala, comedor, 3 habitaciones grandes, con su baño completo, cuarto criados, cocina. Los bajos tienen garage. A8 25189 30 mayo.

SE ALQUILA O SE VENDE
Con contrato a familia decente, hermosa y nueva residencia de dos plantas inmediata a la "Curva Montalvo", del Reparto Almendares, con las líneas de Playa y Miramar por su frente. Consta la planta baja de jardines, portal, sala, recibidor, hall, biblioteca, cuarto de estudio, porch, salón de billar, baño intercalado completo, comedor, repostería y cocina. La planta alta se compone de terraza, living-room, hall, cinco cuartos dormitorios, con lujosos closets, dos baños completos intercalados, cuarto de costuras, pantry auxiliar y cuarto de criadas con servicios. Además garage para tres automóviles, cuarto de chauffeur, cuarto de criado con servicios, lavadero y cuarto de útiles. Informan por el teléfono F-2580, de 1 a 3 y de 7 a 9 p. m. A-8 25268 29 my.

SE ALQUILA hermoso chalet, 14 esquina a Tercera, reparto Almendares, compuestos de jardín, portal, sala, comedor, cuarto criados, cocina, garage, servicios criados y los altos de cuatro dormitorios, cuarto baño, familia y terraza. Alquiler, $80. Informan, teléfono FO 1315. A 4358 y M 6263. Altos botica Sarrá. A8 25369 2 Junio.

BUEN RETIRO Ave. de Columbia núm. 184 esq. a Infanta casa de esquina a la brisa y de sombra, sala, hall, comedor, cuatro habitaciones baño, cocina, garage y servicios de criados, portal y jardín por las dos calles, las llaves al lado, para más informes G. Mauri. Teléfono M 2882. San José 2-A bajos entre Industria y Consulado. A8 25355 31 mayo.

CALLE 12 Ampliación Almendares entre 9 y 10 avenidas, residencia de una sola planta, muy barata, lujosa, agua fría y caliente por motor. Llaves en la misma, una persona allí para enseñarla. Dueño Teléfonos A 5921. FO 1609. A8 25403 29 mayo.

GANGA
Alquilo $48 lindo y cómodo chalet de esquina con Garage. Buen Retiro. Calle C y 4, frente parquecito tranvías Marianao y Línea Zanja. Informa Bufete Arellano y Recio. A8 25238 10 Junio.

SE ALQUILAN los altos y los bajos de la casa calle 14 esquina a 13, Reparto Almendares o Nicanor del Campo, compuestos de jardín, portal, sala, recibidor, cuatro cuartos, baño intercalado, hall, pantry, comedor, cocina, cuarto de criado con sus servicios y garage. Doble vía de comunicación por su frente y a una cuadra del Crucero de la Playa. Informan en la misma. A-8 25317 28 my.

B ALQUILERES

B1 DEPARTAMENTOS

VIVA ESPLENDIDAMENTE
Económicamente, en departamento o habitación con familia seria. Espléndidos servicios. Habana 94. U H. B-1 24468 6 junio.

SE ALQUILAN en O'Reilly 5 grandes departamentos y habitaciones. B1 UH 24586 31 mayo.

ALQUILO a 15 pesos, departamento, sala, cuarto, cocina, servicios acabado de fabricar muy frescos. San Salvador 10 al lado de la Iglesia, Cerro. Teléf. F 5113. Posse. B1 UH 24765 28 my.

HABITACIOINES IDEALES
En el edificio Montes, Vedado. Línea y D, número 60, se alquila a persona decente y estable, apartamento de una o dos habitaciones con cuarto de baño privado y hermosa terraza, muy fresco. Elevador, conserje. Serca de cines y baños de mar. Precio módico. B1 UH 24950 3 Junio.

SAN RAFAEL 148
Departamento 5, recién construído. Tres cuartos, baños intercalados, servicio de criados. Llave en la bodega. Informes: Ferretería de Belascoaín 69 y teléfono A-8701. B-1 25141 [illegible] junio.

COMPOSTELA NUM. 115 altos, derecha, entre Muralla y Sol, A familia de todo orden y que quiera vivir tranquila, se alquila un departamento de dos o tres habitaciones en precio razonable. Se prefiere sin niños. Buen comedor, cocina, baño moderno, agua abundante, no animales; no hay más inquilinos que el matrimonio que alquila y un hombre solo. B-1 25129 29 my.

SE ALQUILA un lujoso apartamento sin estrenar en lo más céntrico del Vedado, Paseo núm. 12, casi esquina a línea con dos habitaciones, baño de gran lujo intercalado, comedor y sala, decorados, calentador y cocina de gas. Precio 40 pesos. Informan F 5549. UH B1 25367 31 mayo.

SE ALQUILA en O'Reilly 5 un piso grande de 4 departamentos con agua y 4 habitaciones, apropiado para casa de huéspedes y muy barato y fresco. B1 25361 30 mayo.

HABANA 68. Se alquilan dos apartamentos con sus lavabos de agua corriente, muy ventilados. B-1 25262 5 junio.

GARCONIER DE LUJO
Por embarcarse su dueño para el extranjero se vende una Garconier elegantemente amueblada, sala, dos cuartos y un comedor original. Está en sitio muy apropiado y renta solo $55 la casa. Para tratar sobre la misma llame al teléfono U 4687. UH B1 24642 Junio 2.

SE ALQUILA un hermoso apartamento con vista a la calle, muchas comodidades y agua caliente y teléfono, casa a todo lujo y confort, Aguiar 102 y 104 altos, esquina a Lamparilla. U. H. B-1 24676 1 junio

EDIFICIO CARREÑO
Avenida de Washington (Marina) Se alquilan amplios y ventilados apartamentos, con muebles o sin ellos. Alquiler moderado. Todas las ventajas del confort moderno. Situación incomparable en hermosa avenida frente al océano y muy cerca del bello Parque de Maine. Tranvías y ómnibus a la puerta. Dirigirse al Conserje o a la Administración. Teléfono U 2958. UH B1 24944 8 Junio.

UNA PERLA
Se alquila una accesoria 2 departamentos, a un matrimonio u hombre solo. Precio 15 pesos. Informa Teléfono I 3685. B1 25170 30 mayo.

DEPARTAMENTOS altos de esquina nuevos independientes a precio módico con sala, dos habitaciones, cocina y servicio. Calle 15 esquina a 20 Teléfono F 1403. Vedado. La llave en los bajos, bodega. B1 25160 3 Junio.

VEDADO Dto. Sala, cuartos grandes y demás servicios. 23 núm. 464 entre 10 y 12. B1 UH 25153 28 mayo.

SE ALQUILA en $21 un departamento independiente al fondo de la casa. 21 No. 244, entre E y F, Vedado. Tiene sala. dos cuartos, baño y cocina. Puede verse. Pregunten al fondo por el señor Fermín. B-1 25261 2 junio.

SE ALQUILA en $34.00 un departamento compuesto de sala, comedor, dos habitaciones, baño completo y cocina, en el edificio por apartamentos situado en la calle 19, entre E y F, Vedado. También hay otro más pequeño en $15.00. Informan en el mismo, el Conserje señor Fermín. B-1 25259 2 junio.

SE ALQUILAN por módica renta, dos bonitos apartamentos altos, en San Miguel No. 224-A, esquina al Pasaje Giquel. La llave en los bajos. Informan: A-4395. B-1 25289 30 my.

POCITO 10, POR DELICIAS
Se alquilan tres departamentos a 10 y 12 pesos. Son cómodos y baratos. Informes allí. B-1 25275 2 junio.

B2 HABITACIONES

SE ALQUILA en Compostela No. 80, casi esquina a Muralla, hermosas habitaciones. Informan en Compostela No. 80. U H. B-2 S-3899 28 my.

SE ALQUILA UNA HABITACION
San Rafael núm. 50, segundo piso, próximo a San Nicolás se cede una amplia y ventilada habitación sin comida, para caballeros, casa con limpieza y moralidad. B2 S4000 28 mayo.

CALLE ZULUETA NUM. 32
Pegado al teatro Payret, se alquilan magníficas habitaciones a personas de moralidad y Aguiar 57 y Cuarteles 1. Cuba 80, Cuba 120, Compostela 110, Aguacate 122, Manrique 163, Lagunas 85, Animas 129, Gervasio 27, Virtudes 140, Cerro 607, Recreo 20, Velázquez 9, Vedado J núm. 11, 5a. 69 y 5a. 48, A núm. 3, 10 núm. 6, Nueve 150, Nueve 174, 16 y 15. B2 25158 3 Junio.

ALQUILO una o dos habitaciones con baño intercalado y puerta independiente, con o sin muebles. Informan Malecón 28 altos. Teléfono A 8363. B2 25205 28 mayo.

SE ALQUILA un cuarto en la azotea con servicio independiente en Cárdenas 37 altos. B2 S4005 27 mayo.

PARA EL día primero de Junio se alquila habitación vista a la calle en 20 pesos y otras interiores a 10 y 15 pesos. Amargura 69 altos. B2 25204 28 my.

CALZADA de Jesús del Monte 615, alquilo habitaciones altas y bajas, casa de orden, acabada de reedificar, precios según situación. UH B2 25357 2 Junio.

SAN RAFAEL 44 entre Galiano y San Nicolás, se alquilan dos habitaciones con balcón a la calle, hay teléfono y se da comida más informes en la misma. B2 25381 31 mayo.

HABITACIONES hermosas frescas a la brisa, se alquilan en Estrella 143, segundo piso alto, entre Lealtad y Escobar. Casa de familia seria y a personas decentes. B2 25392 29 mayo.

CUARTOS COMODOS
En Jesús del Monte 156, puente de Agua Dulce. Cuartos grandes, con división: doce pesos. En Omoa 14, a 10 pesos. Todos con luz. Informes allí. B-2 23934 junio 2.

REINA 14 altos, se alquilan habitaciones con lavabos de agua corriente. Teléfono M 2313. B2 25388 30 mayo.

SE ALQUILAN amplias y ventiladas habitaciones, en Consulado 17 Informan en la misma a todas horas. Precio módico. B-2 25345 29 my.

EN ESCOBAR 10 altos se alquila una habitación muy amplia y ventilada a matrimonio u hombres solos. Se da muy barata. Casi esquina San Lázaro. B2 25398 29 mayo.

SE ALQUILA una habitación en $12 y otra en $15, en el mejor punto de la Habana, frente al Capitolio, con muebles, servicios y luz. Altos del cine "Niza", Prado 97. Dirigirse a la carpeta. B-2 25292 29 my.

B3 LOCALES PARA COMERCIO

SE ALQUILA
Presidente Zayas (O'Reilly) 114 Propia para establecimiento con entrada también por el fondo al Parque Dr. Jerez Varona. Informan en la misma. UH A1 24657 27 my.

EN CABAIGUAN
Se alquila el local antiguo café "Mercantil" cerca de La Estación Ferrocarril, hay enseres. Informan Gómez García y Hno. Cabaiguán. B3 25362 30 mayo.

PARA ALMACEN O INDUSTDIA
Alquilo en Revillagigedo y Tallapiedra local nuevo, con 400 metros de superficie y un salón alto, cerca de los ferrocarriles y muelles de Tallapiedra y Atarés. Llave en la bodega. Informa doctor Lamela. B3 UH S4030 2 my.

SE ALQUILA hermoso local para establecimiento, Zulueta 32, esquina a Pasaje, frente al Instituto, propio para librería, quincalla, café, dulcería, sastrería, etc., Alquiler, $130. La llave, al lado. Informes, teléfonos A-4358 y M 6263. Altos botica Sarrá. B3 25371 2 Junio.

UNA GANGA
Para comercio o industria, hermoso local. Capacidad: 300 metros Sol 50, entre Compostela y Habana. Se dá muy barato. Informan en los altos. Telf. A-3912. Fernández B-3 25341 29 my.

M.E.C.D. 2016

MAS ANUNCIOS DE ULTIMA HORA

SE ALQUILA en O'Reilly 5 una planta baja 13 por 18 para toda clase de comercio. Muy barata y contrato. B3 25360 30 mayo.

GRAN LOCAL propio para billares, oficinas o depósito. Frente al muelle de Caballería. San Pedro y Narciso López, antes Emma, al lado del Bar. Teléfono A 2743. B3 S4018 31 mayo.

GRAN LOCAL, 768 metros de superficie, propio para industria, almacén o depósito, tren funerario, garage etc., en Zapata No. 22, pegado a Infanta. La llave en Zapata No 20, bodega. Informan en F 14, altos, entre 5 y 7, Vedado. B-3 U. H. 25058 4 junio.

MANRIQUE NUMERO 94, entre San Rafael y San José, hermosa nave para depósito. La llave en los altos. Informan: Habana No. 186. Teléfono M-1541.

SE ALQUILA un hermoso y amplio zaguán con un apartado amplio, en el punto más comercial de la Habana, Aguiar núm. 102 y 104, esquina a Lamparilla. Informan en los altos. U. H. B-3 24675 1 junio.

SE ALQUILA espléndido local Monserrate 5 bajos, con 300 metros de superficie, propio para almacén o establecimiento. La llave, en los altos. Informan teléfonos A 4358 y M 6263, altos botica Sarrá. Alquiler 50 pesos. B3 25168 1 Junio.

ALQUILO Muralla 20, entre Habana y Compostela, propio para comercio. Alquiler. 90 pesos. Se da contrato. Superficie, 250 metros cuadrados. Informes, teléfonos A 4358 5 M 6263, altos botica Sarrá. B3 25166 1 Junio.

SE ALQUILA una gran esquina para bodega u otro establecimiento, con su casa, dos baños, y un gran salón de 6x9; se hace contrato, se alquila muy barato, en la calle Vista Alegre esquina a Bruno Zayas. Puede vender $100 diarios por su vecindario. La llave al lado. B3 UH S3994 29 mayo.

OBRAPIA 22 ESQ. S. IGNACIO

Edificio Escarza. Se alquila la planta baja 173 metros. Informes en el mismo. Teléfono A 7421 y M 8228. A1 UH S3972 27 mayo.

NEPTUNO 229 LOCAL

Casi esquina a Oquendo, hermosa vidriera para la calle, salón con armatostes, patio y dos cuartos con salida independiente precio 80.00 se hace contrato si desea, informan A 9994 de 11 a 12 y 3 a 4, todas horas U 1717 y FO 1870, llave altos. UH B3 25236 1 Junio.

BELASCOAIN 17

Propio para establecimiento, con dos habitaciones, cocina, ducha, servicio y patio. Precio: $65.00. Reajustado. Informan: F-2134—F-1235. B-3 25249 1 junio.

PARA COMERCIO

Se alquila casa muy rebajada, en Lamparilla casi esquina a Habana, No. 31. Informan: F-3480. B-3 25267 5 junio.

EN AGUIAR 85, entre Muralla y Teniente Rey. Se alquilan amplios bajos para almacén o depósito. Telf. A-8786. Informan: oficina de García Tuñón, Muralla y Aguiar. B-3 25309 30 my.

SE ALQUILA EN $250.00

Próximo a desocuparse local de 2,100 metros cuadrados, propio para industria, en la Avenida Menocal (Infanta- y calle 25 (detrás del Edificio Carreño, actualmente ocupado por la Fábrica de Mosaicos "Nuevo Almendares"). Informa señor Ramón García, en el propio local y en la oficina de García Tuñón. Muralla y Aguiar Telf. A-8786. B-3 25306 30 my.

C COMPRAS

C9 FINCAS RUSTICAS

SEÑORITA INGLESA, de Londres, dá clases de inglés a domicilio y en su casa. Empedrado 3, altos. M-8352. G-9 25126 1 junio.

COMPRO FINCA

rústica de una a cinco caballerías en la provincia de la Habana, con fácil comunicación, que tenga abundancia de agua, trato solamente con el propietario, Monte 317. Vallongo. C9 UH 25380 29 my.

C10 OBJETOS VARIOS

SE COMPRAN tuberías de 5. 4. 3 y 2 pulgadas de hierro galvanizado. 15 entre K y L. Teléfono F 1345. C10 25176 29 mayo.

D VENTAS

D1 CASAS

VENDO en la Víbora, a una cuadra de la Calzada y del paradero, hermosa casa, para familia de gusto. jardín, portal, sala, 3 cuartos, servicio intercalado, cuarto y servicio de criados, y árboles frutales, informan teléfono I 6347. UH D1 23732 28 my.

SE VENDE una nave con 500 metros cuadrados con su viga a todo lo largo por el centro y su diferencial. A una cuadra de Carlos III. Pozos Dulces esquina a Lugareño. Ensanche de la Habana. Informan Mercaderes núm. 14. UH D1 24565 29 my.

URGE la venta de diez casas a 20 metros de Ayesterán, mide su terreno 416 metros fabricado 600. techo monolíticos ,precio $22.000. Renta 290 pesos. Domínguez entre Ayesterán y Cocos. UH D1 24737 27 mayo.

VENDO Víbora lindo chalet, jardines, frente y costado, cinco dormitorios, regio comedor, baño intercalado, garage, cuarto y servicio criados, admito en parte de pago o devuelvo diferencia por casa vieja o solar, Habana, dueño, Avenida Acosta 35, dos cuadras calzada teléfono I 2300. D1 25202 27 mayo.

EN SAN Lázaro de Belascoaín a Infanta vendo una esquina de 23x32 metros tiene varias casas viejas; se da muy barata. Informa J. Delgado Teléf. I 4571. D1 25198 28 mayo.

VEDADO. En la parte alta y a cuadra y media del tranvía, vendo dos casas de dos plantas de moderna construcción y con todos los gustos apetecibles; rentan $240. Se venden juntas o separadas a precio de ganga. Véalas aunque no las compre. Informa Delgado. Telf. I-4571. D-1 25197 1 junio.

NEGOCIO DE OCASION

coloque su dinero y que le gane más del 12 0|0 de interés, tengo un lote de ocho casas modernas, en una superficie de 500 mts. fabricados renta $210 (verdad). Precio $18.000, dejo más de la mitad si se quiere, Vallongo en Monte 317. D1 UH 25378 29 my.

EN LA CALZADA de Máximo Gómez, próxima a la esquina de Tejas, se vende, sin intervención de corredores, una casa de dos plantas para vivienda o para establecimiento. Dr. José Elías Jiménez. Habana 51. Notaría. U. H. D-1 25339 2 jn.

OCASION

$17 500. Moderna dos plantas, Neptuno. 138 metros. Renta $140. Vedado, dos plantas, 536 metros, garage, galería independiente, baños lujo, $30.000 con $7.000 la compra. Dinero desde el 7x100, con cancelaciones desde $1.000. Sr. Muñiz. Aguila No. 170, lado Neptuno. D-1 S-4016 3 junio

CERRO. Meireles 2, a media cuadra de los carros de Palatino, vendo una casa con sala, comedor, tres cuartos, cocina y servicios, en $1.500.00 contado y $3.000.00 en hipoteca. Informes en la misma Telf. M-3365. D-1 25344 31 my.

INDUSTRIALES

Vendo en Luyanó con grandes facilidades de pago 1,300 metros; dá a tres calles. Hay fabricada una bonita casa de mampostería; en el resto hay una gran nave de madera donde hubo una fundición. O la alquilo con largo contrato y la adapto para lo que usted la necesite. No corredores. Teléfono A-1365. D-1 25311 3 junio.

VENDO CASITA de portal, sala, saleta, tres cuartos, servicios completos, a la brisa. Acierto G, entre Santa Ana y Santa Felicia, Luyanó, en $12.00. Se ve a todas horas. D-1 25330 29 my.

SE VENDE, Galiano 55, dos plantas, doscientos metros de terreno, entre Animas y Virtudes. Informan: teléfono A-7168. De 10 a 12. D-1 25284 2 junio.

SE TRASPASA un solar de 240 varas. Tiene fabricado 66 varas de mampostería, cielo raso. Parte de contado y parte a plazos. Informes en la misma, Salud 74, entre Lacret y General Lee, Santos Suárez. D-2 25242 29 my.

SE VENDE la casa San Nicolás 125, de dos plantas, entre Reina y Estrella. Informan: Telf. A-7168. De 10 a 12. D-1 25285 2 junio.

SE VENDE Playa Baracoa: Casa grande servicios sanitarios completos ducha, baño de mar propio, garage, comedor espléndido, precio de situación aproveche oportunidad. Llave Perico Damas. Teléfono I 6694. D1 25196 28 mayo.

ESQUINA de dos plantas, acabada de construir, en Lawton, propia para establecimiento: se vende: $3.000 contado y resto en terrenos o hipotecas. X 1350 y X 2256, Luis. Rosa Enríquez 133. Luyanó. D1 25178 27 mayo.

AMPLIACION DE ALMENDARES

En $2.500 una cuadra línea vendo una casa chica portal, sala 2 cuartos, comedor cocina y servicios, todo de mampostería, puedo dejar parte en hipoteca. Informan Calle 14 y 9. Almendares. Tel. FO 1409. Sr. Rodríguez. D1 25227 28 mayo.

SE VENDE si usted necesita una buena casa en la Víbora, cerca de la calzada o chicas para renta vea a Manuel Alfonso en Avenida de Acosta 36 teléf. I 1180. D1 25233 28 mayo.

D2 SOLARES

VEDADO. Esquina de fraile. Calle 35 y 4; mide 40x40 metros. Mejor lote del Reparto San Antonio. De gran porvenir. Se fracciona. Precio: $10 metro Informarán: teléfono F-2463. Agramonte. D-2 25088 4 junio.

APROVECHE la ganga Se vende un solar que mide 11x50 metros, en el poblado de Arroyo Naranjo, con frente a la Calzada de Bejucal. Informes: Armonía No. 9, Cerro. D-2 25057 28 my.

VEDADO se venden 1600 m. de esquina a 7.50 m. Telf. U 1508. Sr. López. D2 25354 31 mayo.

VENDO un solar en Lawton, calle Tejar, frente a la Sociedad de Propietarios, 10x41 v. Tengo entregados unos $800.00. Lo doy por $290.00 informan Finlay número 67-E, bajos. Teléf. M 8284. D2 25353 3 Junio.

REPARTO LOS PINOS, A $1.50 VARA

Vendo la mejor esquina, brisa, de 40x30. Junto o en parcelas, calles, aceras. Pagar parte contado. Busto. Hotel Roma. Aguacate 54 M-6944. D-7 25131 4 jun.

GANGA, A $1.95 VARA

Vendo esquina de 16x38, Calzada Arroyo Apolo, esquina Duany. Reparto La Lira, al lado colegio y Juzgado al lado se vende a $5 vara. Dueño: Busto. Aguacate 54. M-6944. D-2 25132 4 junio.

CALZADA LUYANO, MODERNA, ONCE MIL PESOS

Casa dos plantas, vendo casi esquina a Reforma, armazón concreto, techos monolíticos; los bajos sirven para comercio, con frente 26-40 fondo. Fábrica y Santa Felicia, altos, carnicería. Rivas D-1 25138 29 my.

SE VENDE a plazos un solar en la calle O'Farrill entre Goicuría y Juan Delgado. Mide 12x58, a $4 50. A. Guerra. Tel. A-7712. D-2 25146 4 junio.

VENDO SOLAR en Almendares, situación inmejorable, con 705 varas cuadradas. $1.500.00 contado y $2.000.00 al 8x100. Su dueño: FO-1557. D-2 25273 29 my.

D3 ESTABLECIMIENTOS

DE OCASION

Vendo un café con billares por enfermedad o admito socio, cedo una casa vacía con muchas habitaciones y poco alquiler un punto comercial sirve para dar comidas. Cedo un local en Monte para vidriera de dulces frente al campo Marte. Pérez, Monte y Cárdenas, café. C3 UH S3685 29 my.

CAMBIO MI BODEGA POR UNA CASA

Que valga $8.000 o $10.000; mi bodega vale $6.000; doy la diferencia en dinero. Informes Alvarez y Suárez. Cerro núm. 535 o en San Rafael y Oquendo. Café. D3 UH S3770 1 Junio

SE VENDE o se arrienda la vidriera del café San Rafael y Soledad. Tiene buen contrato y vende de quince a veinte pesos y paga poco alquiler. D3UH 24815 27 mayo.

VENDO VIDRIERA tabacos, cigarros y billetes. Seis años contrato, poco alquiler. Vale 300 pesos; los tiene en mercancías; me urge la venta. por tener otro negocio. Cafe y restaurant, Reina No. 121. D-3 25144 28 my.

BODEGUEROS. Cedo contrato venta víveres en panadería, módico alquiler, mucho barrio en la Habana. Armatostes, vidrieras, cajas, etc., mitad contribución sin regalía. Benítez. Lagunas 115, entrada por Belascoaín. (altos) de 12 a 3 o 7 a 10 noche. D3 25174 27 my.

BODEGAS EN VENTA

1.000 pesos de contado, vendo bodega sola en esquina; mucho barrio; seis años contrato; 40 pesos de alquiler con una accesoria al lado para familia; está abandonada pero surtiéndola vale 5.000 pesos. Para informes: M. Tamargo. San José y Belascoaín, café, de 2 a 5.

BODEGA sola en esquina, vende diario 80 pesos, se garantiza a prueba; cinco años contrato; vivienda para familia, 60 pesos alquiler; $4.000 de contado y 3.000 a plazos. Informa: M. Tamargo; Belascoaín y San José, Café, de 2 a 5. Teléfono U 5540.

BODEGA que se vendió en 12 mil pesos la doy en 9.000; con la mitad de contado en Calzada dentro de la Habana; muy cantinera; buen contrato y con vivienda para familia. Informa: M. Tamargo, Belascoaín y San José, café, de 2 a 5. Teléfono U 5540.

VEDADO. Vendo dos bodegas una con 2.000 pesos de contrato y otra con 5.000 pesos de contado solas en esquina: buenos contratos. Informa: M. Tamargo. Belascoaín y San José, café, de 2 a 5. D3 25191 5 Junio.

TINTORERIA. Por tener que abandonar este país, vendo una bien establecida tintorería, por la mitad de su valor. Informan M 3873. D3 25222 27 mayo.

SE VENDEN dos farmacias en barrios muy populosos; una sobre todo en barrio habitado por vecindario decente. Se garantiza valen más del precio señalado. Informan (No por teléfono). Aldaya o Bofill. Droguería Sarrá. D3 25376 2 Junio.

VENDO BUENA BODEGA

con $1.500 de contado y el resto hasta $4.000. Plazos cómodos sin interés; tiene más de 2.000 de existencias, vende $60 a prueba. Informes Infanta 45. U 1105. D3 25387 28 mayo.

VENDO EL MEJOR CAFE

de la Habana en su precio, hace $150.00 de venta diarios 6 años contrato lo mismo lo cambio por una casa dando o tomando vuelto informes Avenida de Menocal y Linás Bodega. D3 25386 28 mayo.

SE VENDE una gran esquina para bodega y su casa acabada de fabricar en la calle Vista Alegre esquina Juan Bruno Zayas, la llave al lado. D3 25391 30 mayo.

BUEN NEGOCIO de cantina para un cocinero, se vende 10 y 12 pesos diarios, solo lo vendo en $100. Informan Delicia núm. 9-A. Jesús del Monte. D3 25390 29 mayo.

SE VENDE hotel, gran oportunidad para dos socios. Precio económico; poco alquiler; bien situados, espléndidas habitaciones; admito socio; urge hacer operación. Informa Manuel. Corrales 2. Hotel Santander. D-3 25343 29 my.

D4 AUTOMOVILES Y ACCS.

BUICK TIPO SPORT ESPECIAL

Flamante, Ruedas de disco. Absolutamente perfecto en su funcionamiento. Precio razonable U 2632. UH D4 25066 28 mayo.

VENDO un Chevrolet del 25 en buen estado para trabajar, se dá muy barato por no poder trabajarlo. Aramburu 28. D4 25220 29 mayo.

ACUMULADORES

Para carros grandes y chicos. Caja de goma 6-8 volts. $13. Idem de madera $12. Garantizados. Pida catálogo. Casa Goldseal, San Lázaro 328. Telf. M-3006. D-4 E-462 ind. 13 my.

SE VENDE un Chevrolet del 26 en muy buenas condiciones; se puede ver en la piquera Manrique y San Lázaro, chapa 17875. D4 25216 28 mayo.

POR NO necesitar vendo camión Ford sinfín. Está en magnífico estado. Puede verse: Universidad 20, fábrica de jabón "La Llave". Preguntar por el señor García. D-4 25258 5 junio.

"NUEVAS DE PAQUETE"

Camión Sinfín Chassis con arranque. Gomas 32x6: $555.00. Ford de Estacas. Gomas 30x5: $590.00. Carrocería cerrada con arranque. Gomas 30x5: $660.00. Sinfín en Chasis, Alson 3 muelles, eje Ruckstel. Gomas 32x6: $685.00. Volteo 2 yds. Extensión Allson, eje Ruckstel: $990.00. Ultimos modelos que liquida esta Agencia del Auto Universal. Marina 2. Teléfono U-1046 —U-1047. Habana. E-1142 29 my.

CADILLAC "61"

Siete pasajeros, ruedas de alambre, gomas, vestiduras y pintura en buen estado. Funcionamiento perfecto.
AGENCIA CADILLAC
Ave. Washington (Marina) 12. Habana. D-4 E-1140 29 my.

STUDEBAKER

Standard Six, fuelle flojo, pintura, gomas y vestiduras en buen estado.
AGENCIA CADILLAC
Ave. Washington (Marina) 12. Habana. D4 E1141 29 my.

POR LO que usted quiera pagar. Automóvil Chevrolet, tipo sport, cuatro gomas completamente nuevas; chapa particular. Me embarco el día 5. Informan: Muralla 55. D-4 25246 29 my.

SE VENDE un Chevrolet del 26 está casi nuevo, puede verse hasta las 5 p. m en Concordia 131. Pregunta por Félix. D4 25350 2 Junio.

GANGA, Ganga! Vendo "Nash", tipo mediano, seis cilindros, acabado de pintar "Duco" inmejorables condiciones equipado de todo. Véalo en Animas entre Marqués González y Oquendo Garage. D4 25401 28 mayo.

SE VENDE una guagua General Motor, nueva, o se admite socio, por razones que se explicarán. Informan en la piquera de Corrales y Egido. El Despedidor. D-4 25327 29 my.

D5 MAQUINARIA Y ACCS.

MOLINOS DE CAFE ELECTRICOS

"Holwik" completamente nuevos con su motor acoplado de 1|4 HP se liquidan a $45.00. J. Lauzurique. Animas y Monserrate. Teléfono A 9784. D5 25145 31 mayo.

D6 MUEBLES Y PRENDAS

SE VENDE un juego de comedor estilo Imperio, con bronces, por la cuarta parte de su valor. Salud No. 98, bajos Telf. U-5141. U. H. D-6 S-4010 5 junio.

ME URGE vender todos mis muebles, sala, comedor y dormitorio, cedro, buen estado y buen precio. Zapote 29, entre Serrano y Flores Santo Suárez. D6 25162 31 my.

SE VENDEN unos muebles nuevos por embarcarme en Florida 71 altos. Teléf M 1931. D6 25226 29 mayo

POR ESTORBAR se venden camas de hierro a $3.00, escaparates de dos lunas, lámpara eléctrica dos motores trifónicos de 2 y 5 H. P. y varias divisiones de caoba con sus columnas, propias para oficina. Aguacate número 54. D-6 25268 30 my.

DINERO

En todas cantidades sobre joyas, pianos y objetos de arte; módico interés y absoluta reserva "La Predilecta". San Rafael No. 141, esquina a Oquendo. Teléfono U-3847. G-10 4011 10 junio.

PARA EMBARCARME, vendo un juego cuarto de caoba, completo, tres cuerpos, uno recibidor, uno de comedor, dos cuadros tapizados grandes. Pueden verse en Compostela 116, altos. D-6 25331 31 my.

MUEBLES. No venda sus muebles antes de verme. Los pago más que nadie; también los vendemos a comisión por su cuenta. "Las Américas", Salud 105, esquina Gervasio. C-6 25335 30 my.

D7 INSTRUMENTOS DE MUSICA

SOLO POR DIEZ DIAS

Piano o Piano Automático, magnífico, completamente nuevo, acabado de recibir de fábrica, lo puede adquirir por $40 o $50 de entrada. Un Melodifono Superfónico —el mejor aparato fonográfico moderno— lo puede comprar pagando $8 mensuales. Esto sólo puede ofrecerlo la Casa de Música más conocida de América, cuyos instrumentos son los mejores. Ofrecemos un piano de media cola, de uso, marca Pleyel a precio de ganga. "University Society Inc". La Casa de "La Mejor Música del Mundo"; Zenea (Neptuno), 182, teléfono U-5017. Q UH S3515 9 Junio

PIANO MODERNO, tipo pianola, se vende uno, para persona de gusto, y un reloj de pie que costó $300. San Rafael No. 141, esquina a Oquendo. D-7 S-4014 2 my.

ASOMBROSA GANGA. Una pianola regia, de la acreditada marca A. Kehler, la doy muy barata. Me urge venderla. San Rafael No. 14 y medio, esquina a Soledad. D-7 S-4012 31 my.

D8 ANIMALES

VAQUERIA. Se vende con vacas de raza, cría, trasiego de leche, bomba, motor, cañerías, etc. También se cede aparte el arrendamiento de la finca, con bienhechurías y gran arboleda de mangos etc. Informes en finca "La Ignacita", a 1 1|2 kilómetros a la salida del Wajay. D8 25229 28 mayo.

REGALAMOS MAQUINA UNDERWOOD

Por $25 regalamos nuestra Underwood, funcionando bien. Otra Underwood nueva, muy barata, por liquidación nuestra oficina comisiones. Reina 97, cerca Campanario, tienda ropa. Véalas hasta las 12. D-6 25288 5 junio.

PUERCOS DUROC Jersey Solo nos quedan unas parejas de los lechones nacidos en Enero y Febrero próximo pasado. Venga para que vea los reproductores. Finca "Los Pinos", carretera de San Agustín y Camino de La Güinera, barrio del Calvario, Habana. D-8 25294 31 my.

TOROS JERSEY. Ofrecemos a precio razonable un magnífico toro Jersey y un torete escogido, nacidos en el país, procedentes de magnífico semental y vacas importadas. Finca "Los Pinos", carretera de San Agustín y Camino de La Güinera, barrio del Calvario, Habana. D-8 25295 31 my.

D9 FINCAS RUSTICAS

SE VENDE en las alturas de "General Machado", antes Rancho Boyeros, la finca de recreo conocida por finca del capitán; buenas vías, luz eléctrica, agua, arboleda, 3|4 caballería, lindando con el pueblo. En la misma informan. D-9 25266 28 my.

URGE la venta de una casa en Concepción esq. a 15 Lawton, 100 metros fabricados, terreno para seguir fabricando y arboleda fabricación moderna, cielo raso, precio $4.300, parte a plazos cómodos informan en la misma de 12 a 1 y de 5 a 8 p. m. D9 25347 3 Junio.

D10 OBJETOS VARIOS

BOVEDA con osario, compro. Avisen al teléfono A-5266. D-10 25077 29 my.

ARMATOSTE

Se vende uno a muy bajo precio. Propio para camisería, tintorería o tren de lavado. "La Esmeralda". San Rafael núm. 1. Tel. A 3303. D10 21152 28 mayo.

SORPRENDENTE LIQUIDACION

En Rastro y Corrales se liquida a mitad de precio, por carecer de local, infinidad de muebles de todas clases de tipos. Neveras, efectos eléctricos, herramientas en general, caja de caudales, armatostes, camas, sillas de Viena, mesas para fonda y café, pesa y vidriera en todo tamaño, aprovechen esta oportunidad, y no olvide. Rastro y Corrales. D10 S4035 29 mayo.

CAJAS DE CAUDALES

Sumamente baratas gran surtido, archivos burós, mesas planas, máquinas de escribir libreros y toda clase de muebles de oficina. Apodaca 58, entre Suárez y Revillagigedo.

PARA CAFE Y FONDA

Cantinas, mostradores, vidrieras, mesas de mármol, vitrolite y madera, sillas de viena nuevas y de uso y toda clase de enseres. Apodaca 58 entre Suárez y Revillagigedo.

MUEBLES EN GENERAL

Juegos de cuarto, sala y comedor y saleta, máquinas de coser, baúles, escaparates, victrolas Víctor y toda clase de muebles. Apodaca 58, entre Suárez y Revillagigedo. D10 25400 5 Junio.

OPORTUNIDAD. Para vendedores ambulantes. Realizo mercancías, armatostes y vidrieras. Ganga sin igual. De 4 a 6. Patrocinio 4, Víbora. D-10 25244 31 my.

SE VENDE una vidriera de un metro y ocho centímetros de alto por tres metros de largo y cincuenta centímetros de ancho; por estorbar donde se encuentra. Se dá casi regalada. Puede verse en la calle Oficios No 88, bajos. Almacén de Manuel Muñoz y Compañía. D-10 25321 14 junio.

E SE SOLICITAN

E1 CRIADAS Y CRIADOS

SE SOLICITA una criada española $25. Una cocinera $30. Cuba núm. 104. Teléfono A 9536. E1 S4002 28 my.

SE DESEA un hombre de más de cuarenta años para criado de manos y oficina. Ha de ser garantizado por persona o familia respetable, como honrado y respetuoso. Si reune esas condiciones que avise a F-1770, a las 5 p. m. E-1 25338 29 my.

E2 COCINERAS Y COCINEROS

SOLICITO cocinera española que duerma acomodo. Sueldo 25 pesos. FO 2213. E2 25163 28 mayo.

SE SOLICITA un cocinero repostero no muy joven, que sepa principalmente cocina francesa y americana. Calzada 120 esquina a 8, Vedado. E-2 25328 29 my.

SE SOLICITA una cocinera joven española, ha de saber cocinar. En J núm. 200 entre 21 y 23 Vedado. E2 S4021 31 mayo.

E3 PARA 2 SERVICIOS

NECESITAMOS matrimonio para el campo casa particular el hombre que sea jardinero y ella criada de manos, buen sueldo. Viaje pago. Informan Villaverde y Ca. O'Reilly 13 Agencia seria. E3 25185 28 mayo.

E4 MANEJADORAS

SE DESEA colocar una señora de edad, blanca, del país, de cocinera y para ayudar a la limpieza. Tiene quien la recomiende. Informan en Sol 91. No tiene teléfono. T-3 25133 28 my.

SE SOLICITA una muchacha para cuidar un muchacho y ayudar en la limpieza Informan: Vedado, calle H. No. 182, altos. E-4 25130 28 my.

E10 VARIOS

SE NECESITAN hombres y mujeres para vender en plaza unos productos que dejan mucha utilidad. Informes Vives 51. F10 24646 Junio 2.

AUTOMOVIL. Solicito para trabajarlo a la mitad. También lo compro a pagar dos pesos diario. Juan. 21 y Crechería, bodega. F-3205. E-10 25342 28 my.

SOLICITO persona seria con cinco mil pesos de capital para invertir en un negocio cuyos principios están asegurados y cuya utilidad triplica el capital invertido en muy poco tiempo. Ver al doctor Mario Dehogues. Campanario 11, de 9 a 10 de la mañana y de 3 a 5 de la tarde. Telf. A-6190. E10 S4003 30 mayo.

SE SOLICITAN jóvenes de buena presentación para hacer demostración a domicilio de productos comestibles. Se prefiere algunos que hayan tenido experiencia en esta clase de trabajo. Oficios núm. 12, Depto. 309. E10 S4024 2 Junio.

SOLICITAMOS para la ciudad de la Habana y su provincia, personas prácticas en trabajos de Compañía de Seguros de Vida, interesándolos en la suscripción de la Póliza de Educación que emite El Porvenir Familiar. Asociación de prestigio y arraigo en toda la República. Manzana de Gómez 560, 61, 62 y 63. Con un poco de atención que se le preste al negocio, puede ganar más de $150.00 mensuales. Si no es apto para su desempeño no se moleste. E10 25173 27 my.

SE SOLICITAN vendedores de víveres que estén vendiendo en plaza, para vender un producto comestible junto con sus otros artículos. Este producto lo mejor en su clase, precio de competencia y respaldado por una gran propaganda efectiva. Buena comisión. Oficios núm. 12, Depto. 309. E10 S4025 2 Junio.

AGENTES de buena presencia se solicitan, para artículo nuevo y de fácil venta. Buena comisión. Belascoaín 618, altos, frente a Corrales, de 9 a 11. E10 25211 27 mayo.

UN MILLON

¿Quiere usted ganarlo? Pongo el negocio, pero me falta el socio, que debe ser cubano, inteligente y con influencia. No se necesita dinero. No informaré a palucheros. Vea a Roca, calle Aguila 104, altos, entrada por Barcelona 16-B. De 6 a 7 p. m. Escribiéndome pasaré a domicilio. E-10 25323 3 junio.

CAMARERAS. Se necesitan en el Cabaret "La Panera". Se dá sueldo. Avenida 1a. y 8, Miramar. E-10 25329 29 my

F SE OFRECEN

F1 CRIADAS Y CRIADOS

SE DESEA colocar una joven para criada de mano o manejadora. Sabe su obligación. Tiene referencias. Informan Teléfono A 7734. UH F1 25377 28 my.

SE DESEA colocar una joven española para cuartos, muy práctica en el servicio. Igual para acompañar una señora o para comedor. Informan 4 y Calzada, teléfono F-5369. U. H. F-1 25022 29 my.

DESEA colocarse muchacha española criada de mano o cuartos es trabajadora y muy formal, lleva tiempo en el país; tiene referencias. Teléfono I 6597. F1 UH 24908 27 my.

DESEA colocarse una muchacha española de criada de cuartos, sabe cumplir con su obligación y tiene buenas referencias; no le importa ir al campo, sabe lavar ropa fina y planchar. M 3968. UH F1 24900 27 mayo.

SE DESEA colocar un buen criado de manos en casa particular. Tiene informes de las casas más conocidas, es serio y sabe trabajar. Informan Teléfono M 3064. F1 25059 28 mayo.

SE DESEA colocar una muchacha española para limpieza, cumple muy bien su obligación y desea casa seria. Informa teléfono A 9587. F1 25194 28 my.

DESEA colocarse una señora peninsular de mediana edad para criada de mano, sabe zurcir, lavar y planchar ropa fina, es formal y cumplidora y tiene buenas referencias. Informan Teléfono A 9587. F1 25195 28 mayo.

SE DESEA colocar un joven español para criado de mano, sabe servir la mesa, buenas referencias y entiende de cocina. Tel. FO 1223. UH F1 24885 27 my.

SE COLOCA joven española, 19 años, de criada de manos, en casa respetable o para matrimonio solo, para cocinar y limpiar; es humilde y tiene quien responda por ella Concordia esquina Soledad, bodega. Telf. M-4426. F-1 25304 29 my.

SE DESEA colocar para criado de comedor, sabe servir a la rusa. Tiene referencias de las casas donde ha estado. Informan A 7975. F1 25375 30 my.

SE OFRECE criado de mano muy trabajador y también se coloca de portero las dos plazas la desempeña bien. Tiene inmejorables referencias. Informan teléfono F 2642. UH F1 S4034 29 my.

UNA joven española desea colocarse de criada de mano o manejadora, no le importa cocinar si es para corta familia, para informes Villegas 103. Teléfono A 7072. UH F1 25395 29 my.

SE DESEA colocar una joven española para criada de manos, lleva tiempo en el país, y sabe cumplir con su obligación. Tiene referencias. Informan Príncipe 26, Tel. U 2911. UH F1 24853 27 my.

SE DESEA colocar una joven peninsular de criada de manos, es formal, trabajadora y sabe cumplir con su obligación informan teléfono F 5841. Calle 23 núm. 90. Entre E y D Vedado. UH F1 24937 27 mayo.

CRIADO desea colocarse en casa de familia práctico en todo lo que requiere un buen servicio, puede informar de las casas donde ha servido. Informan Teléfono A 3318. UH F1 25000 27 mayo.

SE OFRECE un buen criado de mano español joven, lo mismo camarero, fregador o cualquier trabajo, excelentes referencias de casa particular Tel. M 9578. F1 UH 24991 30 mayo.

DESEA colocarse un joven peninsular muy buen criado de mano por haber servido en buenas casas mucho tiempo de las cuales tiene recomendación. Lo mismo se coloca de camarero o portero; no tiene pretensiones y es trabajador. Teléfono A 4792. F1 25157 28 mayo.

SE DESEAN colocar dos muchachas para criadas de manos, saben coser, lavar y planchar. Informan Buenos Aires y Florencia. Teléfono I 3097. F1 25224 28 mayo.

DESEA colocarse una joven de criada de mano o manejadora, es laboriosa y tiene quien la recomiende. Informan Mercado de Tacón 73, café. F1 25221 28 mayo.

PARA IR al campo se ofrece una muchacha de color, también se coloca en la Habana, en la misma una mulatica joven para criada o manejadora. Informan Tel. F 4427. F1 S4006 28 mayo.

SE DESEA colocar una muchacha española para criada de cuartos o de comedor sabe coser, tiene buenas referencias. Informan Tel. U 4669. UH F1 25212 27 mayo.

SE DESEA colocar una muchacha española para criada de cuartos o de comedor, sabe coser, tiene buenas referencias. Informan FO 2449. Reparto Almendares. UH F1 25211 27 my.

SE DESEA colocar un joven español de criado de manos o camarero Tiene buenas referencias y sabe cumplir con su obligación. Informan: Sitios 53, habitación 37. F-1 25245 29 my.

CRIADO PARA casa particular, español, joven y con buenas referencias, se ofrece sin pretensiones de sueldo Sirve bien la mesa. Informan: A-2348. F-1 25283 29 my.

SE OFRECE una joven para criada de manos, para matrimonio solo, y lavar la ropa. Informan: Rodríguez 24, entre San Indalecio y San Benigno. F-1 25320 1 junio.

SE OFRECE criado de manos, acostumbrado al servicio fino de comedor Lo mismo para hotel. Sale al campo. Tiene referencias y no tiene pretensiones. Informes de 9 a 12 y de 1 a 4. Teléfono A-6063. F-1 25324 29 my.

SE DESEA colocar un criado de mano, sabe servir mesa, es trabajador y cumple su obligación y tiene buenas referencias. Teléfono F 5945. UH F1 25399 29 mayo.

SE ALQUILA en Marqués González 6-B, altos, entre San Rafael y San José, con sala, comedor, tres grandes cuartos, baño y servicios. La llave en la bodega, Informes: A-6420. F-1 25298 4 junio.

F2 COCINERAS Y COCINEROS

DESEA COLOCARSE una joven española para criada de manos o manejadora Informan: Calzada de Columbia entre Miramar y Primelles. F-3 25263 29 my. U. H. F-2 25270 29 my.

SE OFRECE un cocinero español para casa particular inmejorables referencias. Informan A 8816. Suárez núm. 29. UH F2 25348 29 my.

SE DESEA colocar una joven española de cocinera, cocina a la española y a la criolla. Sabe cumplir con su obligación. Informa Teléfono M 5097. F2 25389 29 mayo.

COCINERO y repostero español muy práctico para toda clase de cocina y repostería especialidad en casas de comercio y particulares, desea colocarse. Inmejorables referencias. Informan Gervasio 102, entre Neptuno y San Miguel. UH F2 25032 27 mayo.

SE OFRECE un cocinero joven para comercio o restaurant y un dependiente de café o camarero. Informan edificio Padrón. Concordia 33. Tel. A 8506. F2 25351 29 mayo.

COCINERA española desea colocarse en casa de moralidad duerme en la colocación para cocina solo, Calle Baños y 23. Teléfono F 3729. F2 25352 29 my.

UN BUEN cocinero asiático joven repostero, dulces finos, saze cocina a la criolla o española muy bien. Tiene recomendaciones de casa particular. Informan calle Dragones y Manrique bodega, pregunta por Teléfono A 7939. Se desea colocar en casa particular. F2 25358 29 mayo.

COCINERA REPOSTERA española, desea colocarse en casa de moralidad. Tiene referencias donde ha estado. Angeles 3, segundo piso. F-2 25151 28 my.

SE DESEA colocar una muchacha para cocinar o para limpiar y cocinar a corta familia. Informe Teléfono F 1463. F2 25172 28 mayo.

SE OFRECE cocinera de color del país con referencias, sabe hacer plaza, no duerme en la colocación. Calle 13 número 45, entre 6 y 8 Vedado. Tel. F-1435. F2 UH 25169 27 mayo.

UNA JOVEN española desea colocarse de cocinera, lleva tiempo en el país, no le importa viajar. Teléfono F 4052. UH F2 25164 28 mayo.

JOVEN español, se ofrece, para trabajar de ayudante de cocina, en casa particular o comercio, tiene referencias. Informan teléfono A 3177. F2 25159 28 my.

UNA española se desea colocar de cocinera. Lleva tiempo en el país, con buenas recomendaciones; no duerme en la colocación, para informes teléf. U 2221. F2 25217 28 mayo.

JOVEN española desea colocarse para cocinar y limpiar a corta familia. Lleva tiempo en el país. sabe cumplir con su obligación. Informan en San Pedro núm. 6. Teléfono A 5394. F2 25209 28 my.

SE DESEA colocar una señora española en casa de moralidad, tiene un niño chiquito, sabe cocinar y limpiar. Informan Tel. M 1061. F2 25207 28 my.

SE OFRECE un buen cocinero repostero español con muy buenas referencias para casa particular o de comercio sabe las tres cocinas es limpio en su trabajo. Sale afuera es hombre solo. Tel. A 6525. F2 25235 28 mayo.

UN JOVEN asiático cocinero repostero desea colocarse en casa particular, cocina a la criolla y española y francés y americana. Tiene buenas referencias. Informan Zanja 45 altos. Teléfono A 0668 y A 4352 Pregunten por José Chau. UH F2 25225 28 mayo.

SE DESEA colocar un magnífico cocinero, en casa particular. Sabe hacer dulces Telf. U-6532. F-2 25255 29 my.

DESEA COLOCARSE buena cocinera repostera, de mediana edad. Habla perfectamente inglés y algo español Prefiere austriaca. Informan: San Rafael 168-B. F-2 25272 29 my.

SE DESEA colocar una buena cocinera con su hija, para manejadora. Duerme en la colocación. Informan en la casa en que está. Teléfono FO-2516.

SE DESEA colocar una muchacha española, para cocinar, corta familia. Lo mismo se coloca para criada de manos. Sabe coser muy bien. Teléfono A-8268. F-2 25318 29 my.

DESEA COLOCARSE una buena cocinera española. Sabe cocinar a la criolla, española y hace dulces. San Nicolás 1. F-2 25056 28 my.

COCINERO REPOSTERO peninsular. Se ofrece para casa de huéspedes, restaurant o comercio Especial en lunch. Aguila 136-A. Teléfono A-9893. F-2 25112 28 my.

SE DESEA colocar una señora para cocinar. Informan: teléfono A-3793. F-2 U. H. 25109 27 my.

SE OFRECE joven chino muy buen cocinero y repostero desea colocarse en casa particular cocina a la española criolla, francesa y americana, sabe cumplir con su obligación informan San Rafael esq. Campanario Tel. M 2773. F2 25374 30 mayo.

DESEA colocarse de cocinera una señora de mediana edad, española, es limpia y formal cumplidora en su trabajo, desea casa particular, corta familia y de moralidad, sabe de repostería; tiene buenas recomendaciones; no duerme en la colocación. Informan Teléfono F 5917. UH F2 24975 27 mayo.

DESEA colocarse un buen cocinero de color, del país, sabe hacer dulces y es muy formal. Informan Teléfono A 9832. F2 25104 105 28 my.

DESEA colocarse cocinera española de mediana edad, sabe cocinar y limpiar tiene referencias. Teléfono FO 1849. UH F2 25063 28 mayo.

COCINERA española desea colocarse cocina bien a la española y criolla, entiende repostería es muy limpia hace plaza y duerme en la colocación. Sueldo 30 pesos. Teléfono A 2645. F2 25199 28 mayo.

SE DESEA colocar una joven española de cocinera, cocina de todo, no tiene inconveniente en ir a viajar, es repostera. Tiene recomendaciones. Informan Colón 1 1|2 Teléfono A 8073. F2 25193 28 my.

UN GRAN cocinero español joven desea colocarse; conoce bien la alta cocina española y criolla sabe de repostería, muy limpio excelentes referencias de casa particular. Teléfono M 3229. F2 25192 28 mayo.

COCINERA desea colocarse, sabe cumplir con su obligación, duerme en la colocación. Tiene referencias. Informan teléfono U 4669. F2 25181 28 mayo.

COCINERO JOVEN, chino, desea colocarse en casa particular. Cocina criolla, española y francesa; cumple con su obligación; es repostero. Telf. A-4512. Preguntar por Rahuy. F-2 25334 29 my.

F3 PARA 2 SERVICIOS

SE DESEA colocar una joven española para cuartos o para comedor o para todo el servicio de un matrimonio americano; está muy práctica en el servicio; tiene referencias. Informan: Telf. M-3320 U. H. F-3 25023 29 my.

AN ENGLISH speaking girl desires position as maid or nurse. Call Telephone F 3812 asked for Alicia. F3 25382-83 28 mayo.

SE OFRECE joven española para el servicio de cuartos y coser: ha estado en buenas casas y desea buena familia y estable. Sabe trabajar y muy práctica en el servicio fino: sabe planchar toda clase de ropa fina de señora. Informan Teléfono A 9120. UH F3 24193 27 my.

UNA SEÑORA educada y sola, se ofrece para acompañar señoras; también para dependienta de comercio, pues es experta vendedora, o cajera. Escobar 162 bajos, entre Salud y Reina, de 1 a 4. F-3 25346 29 my.

SE DESEA colocar una joven española de criada de manos o manejadora o para servir al comedor. Informan teléfono F 2675. UH F3 24865 27 my.

UNA SRA. peninsular desea colocarse en casa de moralidad y corta familia, entiende de cocina y de criada de manos o lavar ropa; sabe su obligación. Informan teléf. M 3881. O en Maloja 155. UH F3 24943 27 mayo

OJO. UN JOVEN asiático fino, serio y formal, acostumbrado en el país, cumplidor de su deber, desea colocarse en cualquier trabajo de criado en casa particular o huéspedes, o limpieza de oficina o garage, fregador. No le importa limpiar etc., etc. Tiene referencias. Teléfono A-5560. Pregunte por Guillermo. F-3 25333 1 junio.

SE DESEA colocar una joven española para criada de cuartos o de manejadora. Informan: teléfono F-1606. U. H 24957 27 my.

SE DESEA colocar una muchacha española de criada de manos o para cocinar y limpiar, siendo corta familia. Informan en la calle 15 No 581, Vedado, altos. U H. F-3 24946 27 my.

DESEA colocarse una española que lleva tiempo en el país de cocinera o para todo con matrimonio solo o para cuartos y coser. Informan calle 23 y Baños. "La Central". Teléf. F 1975. UH F3 24914 27 mayo.

SE DESEA colocar una muchacha española de mediana edad para criada de mano o para todo siendo poca familia. Tiene buenas referencias de las casas donde ha trabajado. Informan FO 1125. F3 25186 28 mayo.

SE DESEA colocar una muchacha española para criada de mano o manejadora en casa de moralidad. Calle 17 Vedado. Teléfono F 3883. F3 25182 28 mayo.

JOVEN española desea colocarse de criada de mano o manejadora o de cuartos desea casa de moralidad, tiene referencias. Informan Tel. U 4669. F3 25180 28 mayo.

SE DESEA colocar una muchacha española de criada o para la cocina. Cocina a la española y a la criolla. Lo mismo se coloca para un matrimonio si es solo prefiere para la Habana o el Vedado. Teléfono M 9247. F3 25149 28 mayo.

DESEA colocarse joven japonés de criado o para jardinero. Sabe cumplir con sus deberes. Informa Sociedad Japonesa. Teléf. A 9814. UH F3 25128 31 my.

DESEA colocarse una joven española para cuartos o comedor, sabe trabajar y tiene quien la recomiende, duerme en la colocación. Calle A núm. 166, entre 17 y 19. teléfono F 4445. UH F3 25150 28 my.

SE DESEA colocar una señora respetable para criada de mano o manejadora, también cocina, desearía casa buena, esta acostumbrada al servicio fino. Tiene referencias de casas muy buenas. Soy barcelonesa. Telf. M 4617. F3 25218 28 mayo.

DESEA colocarse una muchacha española de criada de cuartos o manejadora. Teléfono F 2704. F3 25234 28 mayo.

SE DESEA colocar una joven española para criada de mano, o para cocinar y limpiar siendo una casa chica. Tiene referencias. Informan Tenerife 72. Tel. M 8370. F3 25232 28 mayo.

DESEA COLOCARSE una muchacha española para criada de manos o cuartos. Sabe cumplir con su obligación. Informan: San Rafael y Aramburo. Teléfono U-4104 F-3 S-4013 29 my.

F4 MANEJADORAS

JOVEN DE 19 años española recién llegada desea colocarse en casa de moralidad para manejadora o criada de manos. Telf. I-1430. U. H. F-4 24524 28 my.

VENDO magnífica cuña Cunningham, dos o cuatro pasajeros; chapa de este año. Se dá muy barata, con facilidades. Véala garage Vapor 43. U-2323. D-4 25134 28 my.

F6 CHAUFFEURS

CHAUFFEUR español diez años práctica acostumbrado al servicio de familias honorables, conocedor de toda clase de máquinas se ofrece con inmejorables referencias y pocas pretensiones. Informan FO 1846. F6 UH 24036 1 Junio.

CHAUFFEUR español se ofrece para casa particular o de comercio, experto en mecánica no tiene grandes pretensiones tiene muy buena referencias. Informan Teléfono F 2642. UH F6 S3983 27 my.

SE OFRECE un español chauffeur, maneja toda clase de máquina y tiene buenas referencias y no tiene pretensiones. Informan Telf. M 9578. F6 UH 24996 27 mayo.

DESEA COLOCARSE un joven español, de chauffeur, particular o de comercio. Tiene referencias de casas que ha trabajado. Informan: Telf. FO-1348. U. H. F-6 25337 1 junio.

SE HA perdido un perrito lanudo blanco que entiende por Yurri. Será espléndidamente gratificado el que lo devuelva a la calle 4 No. 185, esquina a 19. Telf. F-1767. No se harán preguntas. G-6 25125 31 my.

CHAUFFEUR ESPAÑOL joven, con ocho años de práctica. Se ofrece para casa particular, acostumbrado a trabajar con familias de alta distinción que dan las mejores referencias Práctico en mecánica. Maneja toda clase de máquinas. Informan: Telf. A-5407. F-6 25123 28 my.

SE DESEA colocar un chauffeur mecánico, en casa particular o del comercio, tiene muy buenas referencias, es joven blanco y del país, pueden llamar al I 3333 Preguntar por Amado. F6 25183 28 mayo.

DESEA colocarse un choffer en casa particular o de comercio. Tiene referencias de las casas donde ha trabajado. Informan Teléfono A 3488. UH F6 25175 28 mayo.

CHOFER español, con 8 años de práctica, entendido en toda máquina, honrado y de buena conducta, con excelentes informes se coloca para la ciudad o el campo, teléfono FO 1935. F6 25210 28 mayo.

SE DESEA colocar un chauffeur español, con cuatro años de práctica. Presta servicio de criado de manos u otro trabajo análogo. Tiene referencias o garantías y libre de pretensiones. Teléfono A-3764. F-6 25291 1 junio.

F8 OFICINISTAS

TENEDOR DE LIBROS

Para la contabilidad general de cualquier giro. Se ofrece señor español, trabajador, con doce años de práctica en Cuba, buen calculista, conocimiento del inglés y superiores referencias. Ha trabajado en ferretería y almacén de tabacos, teniendo gran práctica en el control y manejo de muchas cuentas corrientes. Escribir a Contador, Aguila 105. Departamento 6. F-8 24641 3 junio.

UN JOVEN alemán, mecánico, con título de chauffeur, desea colocarse. Sin pretensiones. Tiene buenas referencias. Va al campo también. Es trabajador y muy serio. Informan: teléfono 5560 Pregunten por Miguel. F-9 25148 28 my.

SOLICITA empleo una muchacha para ayudar en trabajos de oficina o casa de comercio. Sabe mecanografía. Tiene quien la recomiende y pocas pretensiones para empezar. Delicias 43. Teléfono I 1514. Preguntar por Marta. F8 UH 25111 28 my.

JOVEN con estudios de segunda enseñanza desea encontrar trabajo en oficina o tren de cualquier cosa fuera de la Habana Mercaderes 32 altos habitación número 5. F8 25177 28 mayo.

NECESITO EMPLEO de auxiliar de oficina o almacén, para elevador, viajante, listero de finca etc., por conocer todos estos trabajos. No tengo pretensiones; soy serio, moral, doy referencias. Avíseme al A-6762. Pregunte por Jesús F-8 25315 29 my.

SEÑORITA sin pretensiones. Solicita trabajo en oficina para atender el teléfono y escribir un poco en máquina. Informes: A-9502. F-8 25322 29 my.

F10 VARIOS

SE OFRECE una señora para los quehaceres de casa baja, en la Habana o Cerro, ofrece ese servicio en cambio de una habitación chica y un pequeño sueldo, da referencias. Informan Dragones 19, primer piso, desde las 8 a. m. U. H. F-10 24706 27 my.

MATRIMONIO español; sin hijos; desea colocarse él para chauffeur y ella criada de mano. Tienen referencias de buenas familias| No tienen pretensiones y van al interior. Teléfono F 5769. 14 y Línea, Vedado. F10 UH 24915 27 mayo.

DESEARIA colocarse un hombre de mediana edad para sereno o portero, también para limpiar oficina, con referencias. Teléfonos A 7191 y M 2767. F10 UH 24901 3d. 27 my.

SE DESEA colocar un jardinero, tiene buenas referencias. Entiende de toda clase de injertos; de todas clases de matas. FO 1223. UH F10 24886 27 my.

SE DESEA colocar un joven español de fregador de máquinas o de jardín, tiene buenas referencias. Tel. FO 1223. UH F10 24887 27 mayo.

ENGLISH speaking ladies desires position as nursery governess in an english speaking family als a very good cook can furnish references apply Cathedral high school Vedado Phone F 2120. F10 25171 28 mayo.

SE OFRECE un buen jardinero español y no tiene inconveniente en hacer otros trabajos; sabe fregar máquinas, de criado de mano y ayudante cocina; no tiene pretensiones y tiene recomendación de las casas que trabajó Teléfono A 4792. F10 25156 28 mayo.

CON MIL pesos necesito socio para industria protegida por arancel, única de mucho consumo, venta asegurada, sin exposición a pérdidas. Corrales 133. F10 25206 27 mayo.

UN ESPAÑOL honrado y trabajador, con referencias, se ofrece para cualquier ocupación. Teléfono A-5228. A-10 25312 29 my.

SIN PRETENSIONES. Se ofrece joven de 19 años para limpiar oficina, por horas o mensajero, con bicicleta. Informan A-4500. F-10 25319 29 my.

G AVISO OPORTUNO

G3 AGENCIAS DE COLOCACIONES

AGENCIA "LA ESTRELLA" COLON 32. TELEFONO M-9578

Es la única que en cinco minutos facilita cocineros, criados, camareros, dependientes de café, fonda, carnicería, chofferes, cocineras, criadas, españolas y del país y todo cuanto personal usted necesite, con referencias. Llame al Teléfono M 9573. F26 UH S3331 3 Junio.

AGENCIA MONTALVO

Es en el Vedado la mejor de la capital, con sucursal en España y Jamaica Inglesa: necesita para hoy dos muchachas españolas para familia llegada de España. Informan calle 17 esquina a F. Teléfono F-4427. F26 UH S3414 4 Junio.

VILLAVERDE Y CA. O'REILLY 13 TELEFONO A-2348

Cuando usted desee tener un buen servicio de cocineros, dependientes, criados, camareros, ayudantes, porteros, jardineros, chauffeurs, fregadores etc., etc. llame a esta antigua casa que dispone siempre de personal práctico y conocido para todos los giros. Se mandan a toda la isla. O'Reilly 13. Teléf. A 2348. UH G3 25184 3 Junio.

G5 ARRENDAMIENTOS

SE ARRIENDA una parcela grande de terreno para jardinería o horticultura, en el perímetro de la ciudad, agua abundante y buenas vías de comunicación. Informan en la Conserjería del Centro Asturiano de la Habana. G-5 25056 31 my.

G6 PERDIDAS

SE HA PERDIDO un cranque de automóvil de San Ignacio a Prado, el que lo entregue en Oquendo 32 será gratificado. G6 25407 28 mayo.

G7 PARA LAS DAMAS

MODISTA. Se hacen vestidos por figurín; se borda a máquina. Calle Lacret No. 499. Santos Suárez. G-7 25247 29 my.

G9 ENSEÑANZA

CRSO de inglés por correspondencia. Aunque no sepa gramática española, puedo enseñarle inglés por mi sistema. J Mora González. Marqués González 5. Envíe sello. G-9 25060 29 my.

PROFESORA con mucha experiencia colegios. Americana. Da lecciones de inglés. Animas núm. 1, Apto. 209. A 9966. G9 25404 25 Junio.

PROFESORA francesa con título y referencias, dá clases de su idioma a domicilio. Prepara el bachillerato y enseña prácticamente a las personas que viajan. Da clases de sombreros. FO-2209. G-9 22908 10 junio.

PROFESORA SOLFEO-PIANO

Clases con especial atención a mis alumnos, en esta su casa o a domicilio Precio módico y convencional. Aguila 148. Srta. Artigas. G-9 24649 28 my.

G10 INTERES GENERAL

DESEO SABER

El paradero de Domingo Hernández Déaz, que trabajaba en San Rafael No. 114, lechería. Lo solicita para asuntos de familia su primo Antonio Hernández. "Palo Seco", Camagüey G-10 25256 5 junio.

MATRIMONIOS, cambios de ciudadanías, inscripciones de nacimientos, certificaciones de todos los actos de Registro Civil. Los gestiono rápido y económico. Voy a domicilio. Torres Teléf. I 5962. G10 S4023 29 mayo.

H AVISO ESPECIAL

H1 HOTELES

HOTEL VEDADO

19 esquina a M. Acabado de construir en lo alto, a la entrada y cerca de todos los tranvías del Vedado. Para personas de buen gusto, lujosas y frescas habitaciones con baño privado y teléfono. Comedor en alto con vista al mar. Excelente cocina. Atractivas terrazas y portales. Ascensor. Teléfonos F-4808 y F-5508. H-1 S-3992 24 junio

SAN NICOLAS 76-A, bajos, entre Neptuno y San Migue. Se alquila esta cómoda casal con recibidor, sala, cinco grandes habitaciones, gran comedor al fondo y despensa. Buen patio y servicios. Cuarto de criados. La llave en el alto. Informes: Telf. A-6420. H-1 25302 4 junio.

HOTEL MAJESTIC

Si quiere vivir económico y con todo confort, venga a este hotel, donde encontrará magníficas habitaciones, con baño privado, desde 30 pesos y excelente servicio de restaurant a la carta y por abono. Para familias precios especiales. Belascoaín núm. 6 Centro Privado; U 1081 y U 1082. H1 S4027 31 mayo.

HOTEL

"Las Antiguas Américas", Monte 51, entre Factoría y Someruelos, frente al Parque de "La Fraternidad", antiguo Campo de Marte", se alquilan en $32.00, con toda asistencia frescas habitaciones para una persona. Para matrimonios $50, se sirve comida a domicilio. Se admiten abonados al comedor, desde $20.00. Teléfono A 9477. H1 25364 31 mayo.

VIVA BARATO Y COMODO DESDE $50. Mensuales, tiene habitación y comida en el Hotel San Carlos, Ave. de Bélgica 7, frente a la calle Monte. Teléfono: M 7918 y M 7919. UH H1 25349 3 Junio.

H2 CASAS DE HUESPEDES

CASA DE HUESPEDES

En Galiano 84, altos del café "La Isla", hay un departamento de tres habitaciones, baño y terraza. Buen trato, orden y moralidad. H2 24398 31 mayo.

H6 ACCIONES, BONOS, VALORES

COMPRO VALORES

Acciones de la Cervecera Polar. Bonos del Mercado Unico. Bonos del Vedado Tennis Club. Obligaciones de la Playa de Marianao. No venda sin antes saber mi oferta. Manuel Piñol. Manzana de Gómez 552 H-6 25115 4 junio.

CERRO SOCIAL

Amor de Mayo.

El culto joven Juan Manuel Gómez, alto empleado de la compañía del Ferrocarril Cuba, ha pedido la mano de la gentil señorita Ofelia Valdés.

Otro Compromiso.

Formalizado quedó la noche del lunes pasado, en que una linda y gentil damita; Emelina Armenteros, fué pedida en matrimonio para el correcto y estimado joven Angel Cueto, miembro como la señorita Armenteros, de familia muy respetable.

Una vez verificada la petición oficial como dejamos consignado, podemos asegurar que la boda será en breve.

Hogar Feliz.

El hogar de los distinguidos esposos, Antonio Cabrera, y América Núñez de Cabrera, se ha visto alegrado con el advenimiento de un lindo "baby".

Al felicitar a los dichosos cónyuges le deseamos a su primogénito muchas felicidades.

También se encuentra colmado de felicidad el hogar de los jóvenes esposos Josefina Sánchez, y Carlos Torres.

Los cuales celebran llenos de alegría el nacimiento de una hermosa niña que viene a aumentar la felicidad de los amantísimos padres.

Enhorabuena.

Una Boda.

El miércoles próximo contraerán matrimonio la gentil señorita Aida G. Rodríguez, y el correcto joven José Antonio Rey.

La ceremonia se celebrará en la Iglesia del Cerro, a las nueve de la noche.

Serán los padrinos la distinguida señorita Aurelia Reyes, y el Dr. Manuel Domínguez.

Anticipamos nuestra felicitación a los prometidos.

TRASLADO

Una gentil amiguita.

La señorita Teté López me comunica haber trasladado su residencia en unión de sus amantísimos padres para Zaragoza número 10.

Lo que con gusto consigno para conocimiento de sus numerosas amistades.

A. Fernández.

CRONICA SOCIAL

EN GUANABACOA

En el Progreso.

Efectuará esta sociedad su Baile de las Flores el día 2.

DE SANTIAGO DE LAS VEGAS

Sociedad La Gloria.

Ofrece un baile el sábado 2 de Junio.

Se titula: Baile de los Presidentes.

Lo tocará la música del Sr. Alemán.

Y lo organizan las Sociedades Federadas.

A RITA FLORES

El Jueves 31 a las ocho de la noche, será colocado el retrato de esta inolvidable educadora, en el Aula Nocturna para Mujeres, que desempeñará con su profesión excelsa y nobilísima en tantos años.

Y también se le pondrá su esclarecido nombre a la Escuela.

El Presidente de la Junta de Educación de la Habana, Dr. José Ma. Otazo, de acuerdo con los Sres. Vocales han determinado que se lleve a cabo tal como lo solicitó en la solemne y hermosísima velada fúnebre que efectuó al cumplirse el primer mes de su muerte en los salones del Palacio Social de la Unión Fraternal.

Para ese acto quedan invitados maestros y amigos de la que fué Sra. Rita Flores de Campos Marquetti.

La Escuela se encuentra en los altos de Belascoaín frente a Campanario.

Alberto Coffigny Ortiz.

H7 DINERO EN HIPOTECAS SE TOMA

TOMO $2.000 segunda hipoteca sobre magnífica propiedad Vedado, pago buen interés. No corredores. Telf. M-3588. H-7 25135 28 my.

DINERO EN HIPOTECA

necesito 16.000 pesos, sobre propiedad que vale 40.000 pesos, pago el 7 1|2 0|0, por dos años y 3.500 pesos, sobre propiedad que vale 7.000 pesos pago el 9 0|0 no corredores, dirigirse a Monte 317. A 1988. UH H7 25379 29 mayo.

TOMO $7.000 AL 8 0|0

Sobre esquina moderna con bodega preparada para alto, superficie 320 metros en Lawton. Sr. Díaz Indio 34. H7 S4036 29 mayo.

TOMO $12.500 hipoteca al 8 sobre gran esquina moderna, dos plantas, con establecimiento. Calle Fábrica. Buena renta: X-1870. Pregunte por Rivas. H-7 25139 29 my.

SE QUIEREN TOMAR $40.000

Al nueve por ciento garantía. Una finca rústica cerca de la Habana, que vale $180.000. No corredores. Manzana de Gómez 552. Manuel Piñol. H-7 25113 4 junio.

DIRECTAMENTE se toman quince mil pesos al siete por ciento sobre garantía de treinta mil pesos, en la Habana. Sin corredor. M 6647 de 10 a 4. H7 25215 27 mayo.

H8 DINERO EN HIPOTECAS SE OFRECE

HIPOTECAS
AL SIETE POR CIENTO
Jorge Govantes
San Juan de Dios 3
Teléfonos: A-5181 y M-9595
E-1045 ind. 8 my.

DOY DINERO sobre casas, alquileres de casas, terrenos, fincas de campo interés módico, tiempo y cantidad lo que necesite. Sr. Marín Aguiar 74, Imprenta. Teléfono A 7805. H8 25356 1 Junio.

DINERO TENGO

En todas cantidades para dar en primera hipoteca, desde el 6 y medio por ciento, según punto y garantía. Manzana de Gómez 552. Manuel Piñol. H-8 25114 4 junio

DOY $10.500 primera o fraccionado, partidas pequeñas. Habana o barrios. Deseo buena garantía. Traiga títulos. Alvarez, Acosta 28 entre 3a y 4a., Víbora. H-8 25332 30 my.

H10 MISCELANEA

VARICES ALMORRANAS

Pida en las Droguerías de Johnson. Tequechel, Murillo. el mejor patente conocido "Pilules de Clermont". Producto francés. Tratamiento completo de 6 a 8 frescos. H10 UH 22676 28 my.

NECESITAMOS una nave de 600 a 1000 metros. La Casa Fine. Monte No. 26. M-7575. H-10 25079 29 my.

NO SE ASUSTE, LA TISIS SE CURA CON EL PREPARADO JORGE

Muestras gratis los sábados cuatro charadas. Traigan envase. Para el interior remita 40 centavos para el bulto postal. El Pomo un peso. Dra. Margarita Dauden, Calzada de Jesús del Monte 118. Farmacia. F-10 24801 8 junio.

M.E.C.D. 2016

NOTICIAS E INFORMACIONES DEL MUNICIPIO DE LA HABANA

EN SESION EXTRAORDINARIA LOS EDILES TRATARAN DE CONSEGUIR LA NIVELACION DEL PRESUPUESTO DEL AYUNTAMIENTO HABANERO

En este sentido celebraron una conferencia el Alcalde y el Concejal Morán.—Se encuentra aún en estudio el acuerdo sobre la exención de pago al tasajo

PELIGROSA RIVALIDAD ENTRE DOS COMPAÑIAS DE OMNIBUS. MAGNIFICO RECIBIMIENTO SE HARA AL SR. E. GOVANTES

Licencias para nuevos comercios despachadas por la Alcaldía. Traspasos de automóviles.—Vehículos remitidos al depósito municipal.—Otras noticias

RECIBIMIENTO AL SR. EVELIO GOVANTES.

Según noticias recibidas ayer en el Departamento Municipal de Fomento el Jefe de esta dependencia, arquitecto señor Evelio Govantes, se encuentra actualmente en la ciudad de Chicago, en cumplimiento de la comisión que le fué conferida por el Alcalde doctor Miguel Mariano Gómez, para que estudiara en los Estados Unidos, las construcciones modernas dedicadas a hospitales y asilos, a fin de ajustar al modelo que se estime más útil, la edificación del Hospital de Maternidad que comenzará a construir el Municipio en el próximo año económico.

El señor Govantes es esperado en la Habana por los arquitectos municipales, hacia mediados de la semana que hoy comienza preparándosele un cariñoso recibimiento En una embarcación irán los arquitectos hasta fuera de la boca del Morro a esperar el vapor en que regrese el señor Govantes, quien viene acompañado del arquitecto señor Cabarrocas, que ha estado en la nación vecina a realizar también estudios profesionales.

EL ALCALDE Y EL CONCEJAL MORAN

Ayer se han entrevistado el Alcalde Municipal y el Concejal Sr Narciso Morán, tratándose asuntos relacionados con la necesidad de deducir créditos incluidos en el proyecto de presupuesto de gastos, habida cuenta de que estos no pueden exceder en el ejercicio venidero de $1.300.000.00. En breve se reunirá el Ayuntamiento en sesión extraordinaria para adoptar acuerdos tendientes a conseguir la nivelación de los presupuestos, previo informe de la Comisión de Hacienda y Presupuestos.

EL ASUNTO DEL TASAJO.

Todavía el Alcalde tiene en estudio el acuerdo de la Cámara Municipal relativo a eximir del pago de todo arbitrio la matanza de ganado destinado a la preparación de tasajo

CONSTITUCION DEL GREMIO DE DROGUERIAS

La Audiencia de la Habana ha solicitado de la Alcaldía certificación del decreto del Alcalde admitiendo la constitución del gremio comercial de droguerías en el año 1927, y contribución que venía abonando la compañía Propietary Agencier Limited, para resolver el recurso presentado a los Tribunales de Justicia por esa entidad contra la resolución del Alcalde de fecha 29 de marzo de 1927, y por la que se aprobó el reparto gremial hecho en el giro expresado. El recurso también se interpone contra el decreto de la Alcaldía de 13 de agosto del mismo año, declarando sin lugar el anterior.

BAILE SUSPENDIDO

Por la Segunda Estación de Policía se ha remitido acta participando que fué suspendido el baile que se celebraba en la casa marcada con el número 183 de la calle de Compostela, por el escándalo que en el mismo promovían los bailadores, habiéndose, además, vejado a la policía cuando intervino para poner orden. Se ocuparon dos permisos para la fiesta expedidos a nombre del señor Miguel Angel Carbonell.

CERTIFICACION DE UN EXPEDIENTE

También el señor Francisco Romay pide certificación del expediente de expropiación de terrenos situados en la calle de Fábrica, desde la zona de Concha hasta la de Atarés y la actual situación de los mismos, que son de su propiedad.

ASPIRANTE A CHAUFFEUR

Para ser examinado de chauffeur, presentó ayer sus documentos en la Alcaldía el señor Andrés López y Viña.

DEFECTOS EN LA DOCUMENTACION

La Dirección del Fondo Especial de Obras Públicas, informa a la Alcaldía, de haber remitido al Depósito Municipal el camión Ford, motor 9716630, propiedad de Luis F. Amenábar, y el camión Republic, motor 108089, de Manuel Vázquez, ambos por carecer de la documentación del actual ejercicio.

LA INSCRIPCION DE UN CAMION

Interesa ese Centro de la Alcaldía, informes en relación con la inscripción en el ejercicio anterior del camión Graham Brothers, chapa número 5741, propiedad de los Sucesores de Marista Carter.

ESTA CUMPLIENDO CONDENA EN EL VIVAC

Informa la Jefatura de la Policía Nacional, que no se ha podido dar cumplimiento a la orden de la Alcaldía, para que de acuerdo con sentencia dictada sea trasladado a la Escuela Correccional de Guanajay el menor Reinaldo Devenso Balmaseda, porque éste se encuentra cumpliendo condena impuesta por el Juez Correccional de la Sección Tercera, en el Vivac de esta capital.

MULTAS

La Jefatura de la Policía Nacional, remitió ayer al Registro General de la Alcaldía, 166 notificaciones de multas, impuestas a otros tantos infractores de la Ley del Cierre y de las Ordenanzas Municipales correspondiendo de éstas 58 a la Sección del Tránsito 26 a la Segunda Estación y el resto a los demás precintos.

LICENCIAS PARA NUEVOS COMERCIOS

Para establecerse en esta ciudad solicitaron licencia de la Administración Municipal, los señores Zutara Grata, para venta de frutas del país, en Neptuno 204; Aizugaray, para pintor de carruajes, en Merced 77; José Echegoyen, para comisionista, en Villegas 81; Manuel Soto, para venta de pescado, en el Mercado de Colón 369; Manuel Iglesias, para carbonería, en Arango y Fomento; Estefano López, para platero, en San Rafael 45; Guillermo Alemany, para sub arrendador, en Artes 4, en Casa Blanca; Eladio Fernández, para carnicería, en Empedrado 56; León Mote, para limpiabotas, en Marina e Inquisidor; Juan Misa, para óptica, en Bélgica 2; Compañía Swart, para almacén de Tejidos, en Aguacate 36; Teodoro González, para carnicería, en San José 127 y Pedro Rodríguez, para Sub-arrendador, en Zaldo número 27.

BAJAS

Han solicitado causar baja en el Registro de Contribuyentes del Municipio, los señores José Conde Leira, como puesto de tabacos y cigarros, en Luz 25; y Alvino Fernández, como puesto de frutas, en Teniente Rey 50.

COBROS

Se cobraron por cuotas ocasionales, la cantidad de $514.24 $y por multas $203.00.

INGRESOS POR INSCRIPCION DE VEHICULOS

En el Negociado de Transporte y Locomoción del Municipio, se inscribieron ayer 18 vehículos, que produjeron una recaudación de $294.25.

ERARIO MUNICIPAL

El día 25 del actual la recaudación en la Tesorería Municipal fué la siguiente:

Por Ejercicio Corriente $8.544.32; Por Resultas: $1.714.92: para el Consejo Provincial: $1.876.44.

EXISTENCIA EN CAJA

La existencia en Caja por todos conceptos en el expresado día, es de $1.210.724.01, que se descomponen del modo siguiente:

Por el Ejercicio Corriente $552.851 sesenta centavos; por Resultas: $521.682.72, para el Consejo Provincial:$11.183.88; por Presupuesto Extraordinario: $287.94 y por Depósitos de todas clases $124.717.87.

CERTIFICADOS DE HABITABILIDAD

En poder del Jefe del Departamento de Fomento, se encuentran para su entrega a los interesados, los certificados de habitabilidad de las casas Rivera, entre Martí y Lincoln, y San Leonardo s|n. en el Reparto Santos Suárez.

LICENCIAS DE OBRAS DESPACHADAS

La Jefatura del Departamento de Fomento, ha enviado a la Taquilla número 11, para su entrega a los interesados, previo el pago de los arbitrios correspondientes, las siguientes licencias de obras:

Obras menores.—J. C. Zenea número 8; General Carrillo número 2; Llinás número 36; General Carrillo número 97; 8 número 158, Vedado; Almendares y Desagüe; J. C. Zenea y Avenida de Italia; Mariano número 31, Cerro; Avenida Wilson número 10.

Obras nuevas.—P. Varela esquina a J. de San Martín. Aumentar los servicios del cuarto piso y construir una habitación, en la azotea.

TRASPASOS DE AUTOMOVILES

Ante el Jefe del Departamento de Gobernación del Municipio Sr. Carlos M. Peláez, fueron legalizados los siguientes traspasos de automóviles por las personas que a continuación se expresan:

Enrique Lorenzo Miranda, a la Compañía Cubana de Contratistas S. A., un Ford, chapa No. 18360.—Pedro Alvarez Mena Corporation, a Cornelio G. Villaverde, un Ford, chapa número 17679.—Lawrence B. Ross Corporation, a José Leal Rodríguez, un Chevrolet, chapa número 17708.—Alberto Bosch y García, a Julián Fernández, un Chevrolet, chapa número 1994.—Gabino Lizarde a L. B. Ross Corp., un Chevrolet, chapa número 16127.— Cuban Importing, a Adriano Suárez, un Estrella, chapa número 15413.—Regis D. Morell, a Francisco Interian, un Estrella, chapa número 18838.—Gregorio Hernández, a Daniel Juncaste, un Ford, chapa 15524.—Y Domiciano Macías, a Lawrence B. Ross Corporation, un Dodge Brothers, chapa No. 33814.

CONTROVERSIA ENTRE EMPRESARIOS DE OMNIBUS

Trasladó ayer a la Alcaldía la Secretaría de Gobernación, copia del acta levantada en ese centro, con motivo de denuncia formulada por el señor José Agustín Armenteros, empresario de la línea de ómnibus Santa Cruz del Norte, contra los empleados de la línea de ómnibus establecida por el señor Emilio Corominas, que cubren el mismo itinerario que la suya, tienen atemorizados al pasaje y a los empleados de su empresa, pues llevan sus vehículos con exceso de velocidad, provocando accidentes peligrosos. Expone el denunciante que sus operarios son hasta ahora amenazados de muerte por los de la empresa del señor Corominas que ha denominado sus ómnibus del mismo modo que los suyos, sin que nadie se lo prohiba, y termina pidiendo garantías para él, para el señor Alfredo Flores y para sus empleados todos. Con ese documento se acompaña un informe de la Policía Secreta, confirmando la existencia del conflicto señalado por el denunciante la necesidad de evitar los peligros que tal estado de cosas significa para los viajeros de los ómnibus que hacen el recorrido a Santa Cruz del Norte.

EXTRAVIOS

Da cuenta la Primera Estación de Policía de que el chauffeur Armando Rodríguez y Trujillo, ha denunciado el extravío de su título, marcado con el número 5071. Igual información remite la Sexta Estación de Policía, con respecto al extravío de la chapa número 18733, del automóvil Ford motor número 331910.

EXPEDIENTE PEDIDO

Ha solicitado el Juez de Primera Instancia del Distrito Norte de la Habana el expediente personal del señor Juan Ramírez y Granados, para resolver la solicitud de pensión presentada por Marcelina Clemente y Caballero.

AUTOMOVILES AL DEPOSITO W MUNICIPAL

La Policía participa haber remitido al Depósito Municipal, por distintas infracciones del Reglamento de Transporte Terrestre, los siguientes automóviles: Dodge Brothers, 39952, del señor Antonio María Bericiarte; Chrysler 16189; el 44403, del señor Santiago Valcárcel; Oakland número 34206, del señor Martín Hegua; el 34446; el Dodge Brothers 33779; 18625, 14895 y un Ford sin chapa.

—La Dirección del Fondo Especial de Obras Públicas da cuenta de la detención de un ómnibus de la empresa "La Precisa", por defectos de la documentación.

DIA Y HORA PARA TOMAR POSESION

Ha solicitado del Alcalde la señorita Margarita Ramos, se le señale día y hora para tomar posesión de su cargo de escribiente en el Departamento de Impuestos, al amparo de acuerdo de la Comisión del Servicio Civil.

—Este organismo ha devuelto a la Alcaldía el expediente personal del señor Isamar Seijas y Rodríguez.

SERVICIOS PRESTADOS DURANTE LA SEMANA EN LAS DISTINTAS CASAS DE SOCORRO Y EL HOSP. MUNICIPAL

Personas ingresadas: 75. Dadas de alta: 77. Fallecidos: 4. Operaciones realizadas: 66. Lesionados graves: 25. Menos graves: 37. Leves: 65. Análisis químico: 322. Bacteriológico: 303. Existencia actual de enfermos: 196. Fármulas despachadas: 1,322. Socorros: 60. Sueros aplicado: 10. Servicios de ambulancias: 12.

Casas de Socorro

Lesionados graves: 62. Menos graves: 96. Leves: 513. Visitas de urgencias: 989. Consultas: 1.255. Reconocimientos: 100; Fórmulas despachadas: $4,336. Sueros aplicados: 60.

Servicio de Comadronas

Partos realizados: 15; Abortas 10; Traslados: 6; de Reconocimientos: 35.

Servicio Dental

Extracciones: 800. Empastes: 250. Consultas: 100.

NUEVA COMPAÑIA DE ABASTO DE CARNES

Para dedicarse a la compra y venta de reses para el consumo en los expendios de esta capital, acaba de constituirse por escritura pública la Nueva Compañía de abasto de Carnes, bajo la Presidencia del señor Ricardo Torres, radicando sus oficinas en Belascoain 54 altos.

En dicho local se efectuará el viernes una Asamblea de Expendedores a las ocho y media de la noche.

VAPORES DE TRAVESIA

HAMBURG AMERIKA LINIE

(Hamburguesa-Americana)

NORTE-ESPAÑA

PLYMOUTH, AMBERES (París) y HAMBURGO

El espléndido vapor correo alemán

"RUGIA"

saldrá de la Habana el

2 de JUNIO

llevando pasajeros de Cámara de todas las categorías. Magníficos salones, camarotes muy espaciosos, dos cubiertas de recreo.

PRECIOS ECONOMICOS

Para

AMBERES (París) directo y HAMBURGO

Vapor

"GRUNEWALD"

de la Habana, Junio 19.

Admite sólo pasaje de primera clase.

Para más informes, dirigirse a LUIS CLASING

Sucesor de Heilbut & Clasing

OBRAPIA 24

Apartado 729 Teléfono A-4878

A INGLATERRA DIRECTO EN 14 DIAS

S. M. "RIO PANUCO"

Saldrá de la Habana para Plymouth y Bremen sobre el dia 29 de Mayo.

CUBA A MEXICO

M. S. "RIO BRAVO"

Saldrá de la Habana para Veracruz, Tampico y Galveston, sobre el 7 de Junio.

día 5 de Mayo.

LYKES BROTHERS STEAMSHIP AGENCY, S. A.

Agentes Generales para Cuba.

Lonja Teléfono

404-408 M-6955

"COMPAÑIA DEL PACIFICO"

MALA REAL INGLESA

El lujoso trasatlántico de 25.500 toneladas de desplazamiento.

ORDUÑA

Magnífica cámara de tercera clase, camarotes muy espaciosos con salones de fumar y música, cubiertas de recreo para los señores pasajeros de tercera.

Saldrá fijamente el día 3 de junio, al medio día para

VIGO, LA CORUÑA, SANTANDER, LA PALLICE, LA ROCHELLE y LIVERPOOL

GRAN ESTABILIDAD, COMODIDAD, CONFORT, RAPIDEZ, SEGURIDAD

PROXIMAS SALIDAS

para ESPAÑA, FRANCIA e INGLATERRA

Vapor ORDUÑA, el 3 de Junio.
Vapor OROPESA, el 20 de Junio.
Vapor ORBITA, el 1 de Julio.
Vapor OROYA, el 18 de Julio.
Vapor ORCOMA el 29 de Julio.
Vapor ORITA, 15 de Agosto.
Vapor ORDUÑA, 15 de Septiembre.
Vapor OROPESA, 19 de Septiembre.

Para Colón, puertos de PERU y de CHILE y por el ferrocarril Trasandino a Buenos Aires.

Vapor ORBITA, 20 de Mayo.
Vapor RASQUIBO, 21 de Mayo
Vapor OROYA, el 3 de Junio.
Vapor ORCOMA, el 17 de junio.

Para NEW YORK.

Vapor EBRO, el 1o. de Junio.
Vapor ESSEQUIBO, 29 de Junio.
Vapor EBRO, el 27 de Julio.

Servicio regular para carga y pasaje, con trasbordo en Colón a puertos de Colombia, Ecuador, Costa Rica y Nicaragua, Honduras, Salvador y Guatemala.

DUSSAQ Co. Lt.

Oficios 30. Teléfono A-7218.

VAPORES DE TRAVESIA

COMPAGNIE GENERALE TRASATLANTIQUE

VAPORES CORREOS FRANCESES

Bajo contrato postal con el Gobierno Francés

TODOS LOS VAPORES DE ESTA COMPAÑIA ATRACAN A LOS MUELLES DE SAN FRANCISCO O MACHINA, PARA EFECTUAR EL EMBARQUE Y DESEMBARQUE DE PASAJEROS EQUIPAJES Y MERCANCIAS

PROXIMAS SALIDAS

PARA VERACRUZ

Vapor correo francés "ESPAGNE", saldrá el 3 de Junio.
" " " "CUBA", saldrá el 6 de Julio.
" " " "LAFAYETTE", saldrá el 3 de Agosto.
" " " "CUBA", saldrá el 3 de Septiembre.
" " " "LAFAYETTE", saldrá el 3 de Octubre.

PARA CORUÑA, GIJON, SANTANDER Y EL HAVRE

Vapor correo francés "ESPAGNE" saldrá el 15 de Junio a las 12 del día.

NOTA.—El equipaje de bodega y camarotes se recibirá en el muelle de San Francisco o Machina (en donde estará atracado el vapor) solamente el día 14 de Junio de 8 a 10 de la mañana y de 1 a 4 de la tarde. El equipaje de mano y bultos pequeños los podrán llevar los Sres. Pasajeros al momento del embarque el día 15 de Junio de 8 a 10 de la mañana.

VIAJE EXTRAORDINARIO

del vapor correo francés "LAFAYETTE" que vendrá únicamente a la Habana, para salir directamente de este puerto para:

VIGO, CORUÑA, SANTANDER y el HAVRE

el día 30 de Junio a las 12 del día.

Para CORUÑA, GIJON, SANTANDER y el HAVRE

Vapor correo francés "CUBA", saldrá el día 18 de Julio.

Para CORUÑA, SANTANDER y el HAVRE

Vapor correo francés "LAFAYETTE" saldrá el 15 de agosto.
Vapor correo francés "CUBA" saldrá el 15 de septiembre.
Vapor correo francés "LAFAYETTE", saldrá el 15 de Octubre.

LINEA DE CANARIAS

Para SANTA CRUZ DE LA PALMA, SANTA CRUZ DE TENERIFE, LAS PALMAS DE GRAN CANARIA y el HAVRE

Vapor correo francés "NIAGARA", saldrá el 7 de Julio.

Se admiten pasajeros de cámara y tercera clase, para los puertos mencionados. Este vapor no acepta carga para ninguno de los puertos de su itinerario.

SESIONES DE CINEMATOGRAFO DIARIAS EN LOS VAPORES DE ESTA COMPAÑIA SEGUN CONTRATO CON LA CASA PATHE

IMPORTANTE

Buena comida a la española. Camareros y cocineros españoles.

LINEA DE NEW YORK AL HAVRE, PLYMOUTH Y BURDEOS

En esta oficina se expiden pasajes por esta línea, por los lujosos y rápidos trasatlánticos franceses "ILE DE FRANCE", "PARIS", "FRANCE", "ROCHAMBEAU", "SUFREN", "DE GRASSE" etc., etc.

ERNEST GAYE

O'Reilly No. 9. Apartado 1090. Teléfono A-1476

HABANA

Para más informes dirigirse a:

"EMPRESA NAVIERA DE CUBA, S. A."

SAN PEDRO NUM. 6.— HABANA

APARTADO NUMERO 1641

Dirección Telegráfica:

"Emprenave"

CLAVES EN USO

A. B. C. 4a. y 5a. Edición.

Western Unión.

Watkins and Apendix

TELEFONOS:

A-5315 Información General.
A-4730 Depto. de Tráfico.
A-6236 Pasajes y Fletes.
A-3966 Almacén.
M-5293 1er. Espigón de Paula.
A-5634 2do. Espigón de Paula.

VAPORES EN SERVICIO

Santiago de Cuba, Gibara, Habana, Baracoa, Las Villas, Guantánamo, Julián Alonso, Antolín del Collado, La Fé, Caibarién, Rápido, Cienfuegos, Manzanillo, Joaquín Godoy, Eusebio Coterillo, Jamaica, Cayo Cristo y Cayo Mambí.

PUERTOS DE ESCALA

COSTA NORTE

Caibarién, Nuevitas, Puerto Tarafa, Manatí (Victoria de las Tunas), Puerto Padre, Chaparra, Gibara, (Holguín, Velasco y Bocas), Vita, Banes, Mayarí, Antilla, Preston, Sagua de Tánamo, Baracoa, Guantánamo y Santiago de Cuba.

COSTA SUR

Cienfuegos, Casilda, Tunas de Zaza, Santa Cruz del Sur, Manopla, Guayabal, Manzanillo, Campechuela, Media Luna, Niquero, Ensenada de Mora y Santiago de Cuba.

COSTA NORTE DE VUELTA ABAJO

Bahía Honda, Río Blanco, Berracos, Puerto Esperanza, Malas Aguas, Santa Lucía, Río del Medio, Dimas, Arroyos de Mantua y La Fé.

PUERTO RICO

San Juan, Ponce, Mayagüez y Aguadilla.

REPUBLICA DOMINICANA

Santo Domingo, San Pedro de Macorís y Puerto Rico.

HAITI

Maitf, Aux-Cayes y Port Au Prince.

JAMAICA

Kingston.

VAPORES DE TRAVESIA

NEW YORK

Por los lujosos y modernos vapores americanos de la

PANAMA MAIL S.S. CO.

"ECUADOR" "VENEZUELA" "COLOMBIA"

(14.000 tons.)

Vapores de primera clase especialmente construídos para los trópicos, todos camarotes grandes exteriores con camas Simmons, sin literas altas, excelente cocina y servicio.

TANQUES DE NATACION — ORQUESTAS

PROXIMA SALIDA

Vapor VENEZUELA Mayo 31

Para Pasajes, Reservaciones, carga etc., diríjase a

NITRATE AGENCIES COMPANY

Teodoro Roosevelt (Tacón) No. 8. A media cuadra del Ayuntamiento

Teléfonos: M-2244, M-3647.

4211 alt 3d-20

SOLICITUDES DE TRABAJO:

10 CENTAVOS

DEPARTAMENTO DE ANUNCIOS CLASIFICADOS

DE 7 A. M. A 4 P. M. 10 CENTAVOS

Y DE 4 A 10 ½ P. M. 15 CENTAVOS

VAPORES CORREOS DE LA COMPAÑIA TRASATLANTICA

SERVICIOS REGULARES CADA 22 DIAS

PASAJE, CARGA Y CORRESPONDENCIA

LINEA RAPIDA PARA NEW YORK Y NORTE DE ESPAÑA Y MEXICO

El vapor "CRISTOBAL COLON", saldrá para NEW YORK, CORUÑA, GIJON, SANTANDER Y BILBAO el día 27 de Mayo de 1928.

Próximas salidas:

PARA VERACRUZ
48 horas de viaje.
Cristóbal Colón el 19 de Mayo.
Alfonso XIII el 11 de junio.
Cristóbal Colón el 31 de julio.

PARA NUEVA YORK, CORUÑA, GIJON, SANTANDER Y BILBAO:
Cristóbal Colón, el 27 de Mayo.
Alfonso XIII, el 18 de junio.
Cristóbal Colón, el 10 de Julio.

Los pasajeros de tercera ordinaria son servidos por camareros en amplio comedor provisto de sillas giratorias y ventiladores. Excelentes menús con vinos españoles.

LINEA PARA NEW YORK, CADIZ Y BARCELONA

Próximas salidas:

Antonio López, sobre el 19 de Mayo. | Montevideo, el 11 de Junio. Manuel Calvo, el 3 de Julio.

Todos estos vapores atracan a los Muelles de la Port Havana Dock Co.

Para más informes dirigirse a:

MANUEL OTADUY

Agente General. Edificio Lonja C y D.

Telfs.: A-7900 y A-6588. HABANA

MISCELANEA

PIDA Productos "MILADY"

Esencia concentrada. Esmalte para las Uñas. **Peau Velour** Polvo predilecto de Milady. Talco Boratado de Milady. Switol, para perfumar su escaparate, librándolo de insectos, etc., etc. De venta en las principales casas de este giro y boticas. Representantes:

J. A. Yániz, Apartado 2576, Teléfonos I-7099, I-3773.

M E-1134 3 Junio

SANATORIO "DR. PEREZ-VENTO"

Enfermedades nerviosas y mentales. Para señoras, exclusivamente. Calle Barreto número 62, Guanabacoa.

E-925 indf. 1 my.

INGLES EN POCAS SEMANAS

NECESITA SOLAMENTE 15 MINUTOS DIARIOS

Mándenos su nombre y dirección para enviarle información interesante. THE UNIVERSAL INSTITUTE.—123 E. 86th St.—Dept. 56. New York, N. Y.

MATA MOSQUITOS

Para dormir tranquilo y evitar enfermedades contagiosas use este incienso

30 y 50 cts. la caja

La Flor de Tokio

O'Reilly 102

M 830 alt. 11 ab.

PARA PELUCAS Y BISOÑES

Con arte y perfección para ambos sexos, que se confunden con el propio cabello. Patentes para evitar la caída del cabello y tintes para sus canas. La peluquería, perfumería y barbería

"TORRE DE ORO"

DE RAMON GUALDA

Manzana de Gómez, (por Monserrate.) Telf. A-6373. E-1132 29 my.

FIN A LAS CANAS

CON LOCION ESTABLE

Unica casa que puede ofrecer tan grande novedad a sus distinguidas clientas. Es la peluquería Cabezas. Con una sola aplicación. Con un solo pomo. Con un solo peso y con un solo minuto de tiempo. Se borran instantáneamente las canas para cuatro y seis meses sin que se manche la piel ni la ropa, ni es preciso avarse la cabeza antes ni después. Soliciten hoy mismo esta novedad al teléfono A-7034 o por Correo, libre de porte. Se aplica gratis en la peluquería Cabezas. Neptuno 156, entre Gervasio y Escobar. Cuenta esta casa con 15 expertos peluqueros y ocho buenas manicures. En el grandioso y nuevo local

CABEZAS

E-782 Ind. 1 Ab.

MAQUINAS DE ESCRIBIR

$5.00 de todas marcas RECONSTRUIDAS GARANTIZADAS. mensuales. Quedan pocas. Aproveche usted esta oportunidad. Telf. A-2828.

E-1137 29 my.

VAPORES A ESPAÑA

Grandes rebajas en precios. Toda persona que tenga que viajar le recomendamos "La Competidora", Gloria 68, Teléfono A-6827.

Le compramos sus muebles modernos pagando más que nadie y se los cambiamos por prendas que estamos liquidando, baúles, maletas, maletines nuevos y usados. Aprovechen esta ocasión que les ofrecemos en el presente mes. Avelino G. Arango, S. en C.

E-1131 23 junio.

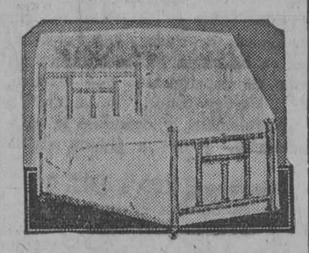

DEPARTAMENTO DE COLCHONES, COLCHONETAS, COJINES, MOSQUITEROS ETC.

Mosquiteros de muselina: para cama personal, a $1.75; medio cameros, a $2.00; cameros, a $2.50

Mosquiteros de punto inglés: para cama personal, a $3.75; medio cameros, a $4.00; cameros, a $4.50.

Colchones, Colchonetas, Cojines, Tapas para Cojines, a precios muy baratos.

Lo mismo que los Costureros, los Tapetes y las Alfombras que exponemos en este Departamento.

En el mismo tercer piso, estamos exhibiendo también la más extensa y decorativa Colección de Cretonas. Ascensores cómodos.

SECCION DE CANASTILLA (segundo piso, por Galiano.) Para que sus niños tengan un sueño plácido y estén exentos de contraer enfermedad, por contaminación, proteja la camita en que duermen con

UN BUEN MOSQUITERO.

Señora mamá: nosotros los vendemos muy baratos. Los de muselina, a $1.10, $1.25, $1.50. Los de Tul, a $1.75, $2.00, $2.15, $2.50, $2.75 y $3.40.

En el piso infantil puede usted verlos montados.

"LA CASA GRANDE"

E-1063 25 my.

DINERO

Lo damos sobre joyas y objetos de valor. La casa que menos interés cobra.

MUEBLES

Tenemos variado surtido. No compre sin ver esta casa. El precio lo pone el cliente.

JOYAS

De ocasión, variado surtido.

"LA PERLA"

Animas 84, casi esquina a Galiano.

Miscelánea 23179 14 junio

MISCELANEA

SOLICITO una sala para poner un banco de carpintero que sea dentro de la Habana que no exceda de 15 pesos, informan Teléf. U 2655.

H10 UH 24760 27 my.

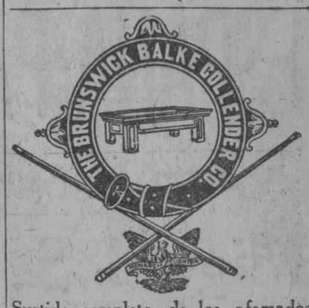

Surtido completo de los afamados BILLARES marca "BRUNSWICK".

Hacemos ventas a plazos.

Toda clase de accesorios para billar. Reparaciones. Pida catálogos y precios.

Julio de Cárdenas (Progreso) números 15 y 17. Habana. Teléfono A-6973.

Hartmann Bajá 2. Santiago de Cuba.

E-993 Indf. 1 my.

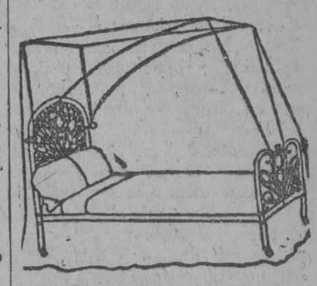

DEPARTAMENTO DE COLCHONETAS, COLCHONES, COJINES, ETC.

Nuestro Departamento de colchones, colchonetas, alfombras, mosquiteros, cojines, etc., etc., presenta el surtido más completo de estos artículos.

Colchones y colchonetas en todos los tamaños y calidades desde $1.80, cojines de seda desde $4.00, cestos de mimbre desde $4.00.

Mosquiteros para cama de una persona desde $2.00.

Mosquiteros con su aparato, a $6.50.

Colchones y colchonetas para niños en todas las calidades y precios.

Mosquiteros desde $1.50.

También hemos recibido cojines de piel, en formas y colores variados, muy de moda para adorno y para automóvil, gabinetes y oficinas.

Edredones de seda en colores enteros y floreados.

Todos estos artículos pueden verse en el mismo departamento de colchones, colchonetas, etc.

EL ENCANTO

E-958 indf. 1 my.

DIRECTORIO PROFESIONAL

ABOGADOS Y NOTARIOS

FELIPE RIVERO Y ALONSO
Abogado y Notario
Chacón, 25
Telf. A-8142. Tel. M-1472
M 1776 ind. 1 Ag.

Dr. Elio Roselló y Montaño
ABOGADO Y NOTARIO
Herencias, Divorcios, Asuntos hipotecarios, rapidez en el despacho de las escrituras con su legalización. Oficinas, Empedrado 33. A-8502. E 1791 Ind. 7 ag.

SAUL SAENZ DE CALAHORRA
ABOGADO
ANTONIO FERNANDEZ TOSCANO
PROCURADOR
Se hace cargo de toda clase de asuntos judiciales, tanto civiles como criminales y del cobro de cuentas atrasadas. Bufete Aguiar número 43, bajos, entre Empedrado y Tejadillo. Teléfono A-5024.
E. 126—In. 7 En

BUFETE DE FERNANDEZ LLANO
NOTARIA PUBLICA
Habana 53. Tel. A-8316
ATAULFO FERNANDEZ LLANO
ABOGADO Y NOTARIO
FRANCISCO TRELLES-GUILLERMO LANCIS
ABOGADOS
PROTOCOLO DEL LCDO. RAMON FERNANDEZ Y DEL LLANO
E-862 Ind 17 Ab.

Dr. LEONCIO G. ESPINOSA PEREZ
ABOGADO
Administraciones de bienes, pensiones y jubilaciones, Marcas y Patentes, Accidentes de Trabajo, Asuntos Civiles, Mercantiles, Criminales. San Ignacio número 50. Teléfono A-8130. E 903 Ind 12 mzo

Dr. MANUEL ARANDA MUÑOZ
ABOGADO
Asuntos hipotecarios, herencias, toda clase de asuntos civiles. Mercaderes 9. Departamento A. Teléfono M-6173.
E 1779 Ind. 1 Ag.

DOCTORES EN MEDICINA Y CIRUGIA

DR. GERMAN ARGÜELLES
Especialista en enfermedades del aparato digestivo. Con prácticas en las principales Clínicas de París, Berlín y Madrid. Gabinete: Velázquez No. 27 (primero). Madrid E-1133 28 julio.

DR. ABRAHAM PEREZ MIRO
J. C. Zenea (Neptuno) 93. Consultas de 2 a 5. Teléfono A-9203.
T-2700 In. 22 Nov.

DR. ROGELIO PARERA
MEDICO CIRUJANO
Consultas de 1 a 3 p. m.
Gratis para los pobres Martes y Viernes. Belascoaín 227, altos.
Teléfonos A-6766. F-1289.
E 443 31 Mzo.

M.E.C.D. 2016

ESPAÑA PAGA AL EXTRANJERO MIL MILLONES POR EL TRANSPORTE DE MERCANCIAS

ACTUALIDAD ESPAÑOLA

Miguel Servet y Guillermo Harvey

Por RAFAEL SUAREZ SOILS

El señor Alfredo Campo me escribe para que diga "la última palabra respecto al descubrimiento de la circulación de la sangre, adjudicado, en definitiya, al insigne Harvey, o si, por el contrario, como afirman muchos, el descubridor fué el famoso médico español Miguel Servet, que vivió antes que el inglés Harvey".

La mía no podrá ser "la última palabra", y menos a título de periodista, como la pondera el señor Campo. Con ese carácter sólo podemos decir palabras de actualidad que se las lleva, con frecuencia, el viento. Las palabras nuestras con alguna virtud son las primeras: las que irritan y promueven cuestiones, obligados como estamos, a veces contra nuestros gustos intelectuales, a no permanecer mucho tiempo en un tema, requeridos por la multitud de ideas y disciplinas en torno.

Pero vamos a ver hasta dónde complazco esa curiosidad de mi comunicante de hoy. "No se trata—me dice—de una ridícula cuestión patriótica. El que estas líneas escribe es cubano". Las cuestiones patrióticas—permítame este inciso—no son nunca ridículas. Yo sé que el señor Campo alude al pequeño apasionamiento a que se llevan algunas cuestiones científicas.

Lo más que yo sé de Servet me fué revelado por el interés de su vida literaria y filosófica. Su vida novelesca y aventurera me llevó al conocimiento de esas sus actividades médicas que luego estuvieron mezcladas en los trámites de su proceso y martirio. Servet no fué condenado a la hoguera por haber descubierto la circulación de la sangre, como algunos comentaristas afirman. Su obra de "Trinitatis Erroribus", prueba de delito en que se fundamentaba el proceso seguido por los calvinistas, denunciaba la existencia de una filosofía panteísta que Servet reforzaba con el argumento de la circulación de la sangre, esencia vital que alimentaba los tejidos todos del organismo humano, como la esencia de Dios diluída en las cosas todas suponía, en su concepto, la gracia divina de la vida toda, haciendo de cada cosa un dios completo en sí y una parte, al mismo tiempo, de la divinidad.

Para saber otras cosas de la vida científica de Miguel Servet hube de recurrir a fuentes más rigurosas que las muy bellas y literarias de la obra del catalán Pompeyo Gener, el gran comentarista del drama de Servet, personaje de noble abolengo legendario. Don Tiburcio Castañeda, marqués de las Taironas, ya ha escrito sobre el tema de la competencia histórica del descubrimiento de la circulación de la sangre, cuya conmemoración actual parece querer fallarse definitivamente a favor de Harvey.

Es evidente, por la prueba irrefutable que da la obra "De Trinitatis Erroribus", que Servet se adelantó en muchos años a las afirmaciones del sabio inglés. Ese trabajo se publicó en Haguenau en 1531. Guillermo Harvey nació en Folkestone el 1578, y escribió su obra "De motu cordis et sanguinis" en 1628. Servet decía en su tratado que el tabique del corazón no era permeable. Habría que entrar en minuciosos detalles anatómicos para demostrar que la impermeabilidad del tabique del corazón es la barrera que separa la teoría de la función de la sangre en sistema estancado y sistema circulatorio. Servet demostró que la sangre recorría una ruta que antes de él se desconocía. A saber: del ventrículo derecho pasa por la arteria pulmonar—que él llama vena arteriosa—a los pulmones, y de allí a la arteria venosa, o vena pulmonar y a la aurícula y al ventrículo izquierdos, desde donde—dice después—es llevada por la aorta a todas las partes del cuerpo. Libro V. de "De Trinitatis Erroribus", impreso por Juan Letzec.

Antes de Servet trataron de descubrir la circulación de la sangre Aristóteles, Nemesius, Mondino y Berenguer. Hubo quien, antes de Harvey, quiso apropiarse la inspiración del invento. Fué Columbus en 1559, en su obra "De re anatómica", publicada en Venecia, donde afirmaba que era suya la descripción "del curso circular de la sangre".

En los años que transcurrieron entre 1598 y 1600 Harvey, que estaba perfeccionando sus estudios anatómicos en Padua, con Fabricius, oyó a éste decir "que existían válvulas en las venas de los brazos y las piernas", y quiso averiguar, por medio de experimentos que practicó, cuál era la función de esas válvulas. Harvey conocía la circulación descubierta por Servet y propagada por Columbus, y descubrió la existencia de la pequeña circulación pulmonar, y de la grande de la subdivisión de la aorta.

Miguel Servet nació en Tudela—Navarra—en 1509 o 1511. Murió quemado en Ginebra, en 1553, por orden de Calvino, su gran amigo y colaborador en la juventud, separados y enemigos, más tarde, por las ideas religiosas. El reformador persiguió con saña al panteísta, y ayudó a perder a Servet la teoría de la circulación de la sangre, en cuanto en ella se apoyaba para explicar racionalmente su filosofía del emanatismo material, "existencia de una luz, emanación inmediata de una esencia divina, como elemento primordial de todas las cosas y que a todas las penetra y vivifica, y es como la fuerza cósmica universal". He aquí una vez más llevado a complacer maquinaciones intelectuales el exacto conocimiento de las leyes de la Naturaleza humana, cuando asiste en su origen a la cultura de los hombres, y cuya revelación no deviene a la simplicidad hasta haber perturbado todo el orden de la sabiduría anterior, que se defiende en retirada utilizando las nuevas enseñanzas como instrumentos arbitrariamente manejados.

Por mucho que se sutilice en la diferencia de los libros de Servet y Harvey, por los que a ambos, unos y otros comentaristas, se les defiende como descubridores de la circulación de la sangre, es fácil y justo reconocer la inspiración y la prioridad de Servet, basándose en la definición del tabique impermeable del corazón, punto de partida de este sistema anatómico. Lo demás son descubrimientos complementarios, no determinados en definitiva por Harvey, ya que llegan a nuestros días con las diarias conquistas en el campo aun embrionario de la endocrínica, maravilloso laboratorio en que discurre la medicina con el juego sutil de las relaciones humorales de las glándulas internas.

El Aeroplano Español "Jesús del Gran Poder" se Encuentra Listo Para Hacer el Vuelo a Karachi

LA RUTA A LA INDIA ESTABA HASTA AYER CERRADA POR EL OBSERVATORIO, PERO YA COMENZO EL BUEN TIEMPO

Se desconoce hasta ahora la fecha exacta en que saldrán los capitanes Jiménez e Iglesias en el "Jesús del Gran Poder", pero se cree que tendrá lugar del 2 al 4 de junio

LAS PRUEBAS DE VELOCIDAD DEL CRUCERO "CERVERA" ARROJARON 33 MILLAS POR HORA

Con motivo de celebrarse en Oviedo las "bodas de Plata" de la adoración nocturna, la catedral se hallaba iluminada por cincuenta mil bujías, habiendo asistido enorme gentío

SEVILLA, Mayo 26. (UP).—El aeroplano "Jesús del Gran Poder", continúa en su hangar completamente cargado y listo para emprender el vuelo en el momento oportuno. La ruta de Karachi, que seguirá el aparato para romper el record mundial de distancia, ha estado cerrada por orden del Observatorio Meteorológico hasta ayer, a causa de temporales que la han azotado. Hoy fué abierta de nuevo, por comenzar el buen tiempo.

Se ignora la fecha exacta de la salida, pero se cree que tendrá lugar del dos al cuatro de junio venidero.

EL "CERVERA" MARCHA 33 MILLAS POR HORA

FERROL, Mayo 26. (UP).— Las pruebas de velocidad del crucero "Almirante Cervera", han dado un resultado brillantísimo. Llevó a cabo recorridos de cincuenta, setenta, noventa, ciento diez y ciento cincuenta millas. Las comisiones que se hallaban a bordo del buque, elogiaron sus condiciones marineras.

El "Cervera" es un buque de ocho mil toneladas, y en esas pruebas ha desarrollado una velocidad media superior a 33 millas por hora.

LAS BODAS DE PLATA DE LA ADORACION NOCTURNA

OVIEDO, Mayo 26. (UP).—Con motivo de la celebración de las bodas de plata de Adoración Nocturna, la Catedral se encontraba hoy iluminada por cincuenta mil bujías, asistiendo un enorme gentío en el que figuraban representaciones de toda la provincia. Las calles próximas al templo y las del tránsito de la procesión estaban engalanadas. Predidieron las fiestas religiosas varios prelados, enviando muchos pueblos de Asturias gran cantidad de flores, que las empresas ferroviarias transportaron gratis.

EL SUFRIMIENTO POR LA PATRIA

MADRID, Mayo 26. (Prensa Aliada).—Se ha concedido la medalla de Sufrimientos por la Patria a las siguientes personas:

A doña Eulogia de Oro Tornero, residente en Madrid, como madre del soldado, muerto en campaña, Joaquín de Oro de Oro; a doña Constancia Arévalo Lumbreras, residente en Madrid, como madre del soldado, desaparecido en campaña, Emilio Carrascosa Arévalo; a D. Julián Lozano López, residente en Parrillas, (Toledo), como padre del soldado, desaparecido en campaña, Anastasio Lozano, y haber fallecido la madre del causante; a doña Matilde Romero Herranz, vecina de Madrid, como madre del teniente, desaparecido en campaña, D. Honorato Hernando Romero.

A Don Benito Celler y Buitrago, comandante de Infantería, como padre del alférez, muerto en campaña, D. José Celler Sánchez, y por haber fallecido la madre del causante; a doña Beatriz Rodríguez Gutiérrez, residente en Algeciras (Cádiz), como madre del sargento, desaparecido en campaña, Diego Trujillo Rodríguez; a doña Rafaela Uceda Cerdán, residente en Algeciras (Cádiz), como madre del cabo, desaparecido en campaña, José Uceda Cerdán.

A doña Gracia Rodríguez Guillén, residente en Algeciras (Cádiz), como madre del cabo, muerto en campaña, Juan Saura Rodríguez; a doña Antonia Sierra Rocha, residente en Jimena de la Frontera (Cádiz), como madre del cabo, muerto en campaña, Salvador Godino Sierra; a don Manuel Aguilar Rodríguez, residente en Los Corrales (Sevilla), como padre del soldado, desaparecido en campaña, Manuel Aguilar Izquierdo, y haber fallecido la madre del causante.

LA TEMPERATURA EN ESPAÑA

MADRID, mayo 26. (UP).— La temperatura máxima en Madrid ha sido hoy 22.7 grados y la mínima 12.6. En provincias, la máxima fué en Murcia, 29 grados, y la mínima en Burgos, 7 grados.

EL REY ALFONSO DEDICA FRASES DE ALTA ESTIMA AL GRAL. MACHADO

MADRID, mayo 26. UP.—En la Embajada de Cuba se exhiben las insignias de la Gran Cruz del Mérito Militar, otorgada por el Gobierno al Presidente Machado, trabajadas por los mejores orfebres de Madrid y costeadas por las sociedades españolas de Cuba. Las insignias son una obra de arte que todos elogian.

En las últimas carreras de Aranjuez, el Rey Alfonso tomó el te en la mesa de los diplomáticos, teniendo a su derecha a la esposa del embajador García Kohly, y en conversación con esta dedicó frases de alta consideración al Presidente Machado.

COMENTASE EN LOS ESTADOS UNIDOS EL TRIUNFO OBTENIDO POR PINTORES ESPAÑOLES CON SUS EXPOSICIONES

Uno de ellos es el señor Enrique Dorda, que hace pocos días llegó procedente de Cuba y el otro es Joaquín Vaquero, de Oviedo. El Dr. Cosme de la Torriente ha salido para Europa

NUEVA YORK, mayo 26. (Zárraga, desde nuestra Redacción en el Hotel Alamac, Broadway and 71 st Street).—El pintor español Enrique Dorda, que apenas hace dos semanas llegó de Cuba, está obteniendo en Nueva York los mismos entusiásticos éxitos que en toda Europa y que en la Habana últimamente.

Presentado por el banquero don Jaime Vilar Lago, ha hecho en estos días magníficos retratos a tres personalidades de Wall Street y a dos encantadoras niñas de una distinguida familia de Kew Gardens, en Long Island. Tiene también el encargo de hacer el de la esposa del gobernador Smith, y para ello se ha visto obligado a retrasar su regreso a España.

En los círculos artísticos se comenta mucho este rápido y definitivo triunfo del pintor español. Los propósitos de Dorda son regresar a España en cuanto cumpla sus ineludibles compromisos y volver a los Estados Unidos a principios del próximo otoño.

OTRO PINTOR ESPAÑOL TRIUNFANTE EN LOS ESTADOS UNIDOS

Otro pintor español, el asturiano Joaquín Vaquero, de Oviedo, acaba de obtener una victoria decisiva en Washington, en las Veerhoff Galleries, con una selecta exposición de sus originalísimos paisajes, celebrados antes en Nueva York, tanto en las famosas galerías de Knoedler, como en la National Academy of Design.

La exposición de Washington la patrocinó en su apertura el embajador de España, don Alejandro Padilla, al que acompañaban su esposa, el embajador de Italia con la suya, varios ministros hispanoamericanos, el vizconde de Güell y otras personalidades. El pintor Vaquero fué muy felicitado, habiendo vendido varios de sus lienzos, entre ellos uno que adquirió el Museo de Brooklyn y otro el famoso pintor americano Arthur B. Davies.

Joaquín Vaquero saldrá en estos días para la ciudad de Santa Ana, República de El Salvador, donde ha de contraer matrimonio con una señorita perteneciente a una de las más ricas familias centroamericanas.

DESPEDIDA DE MANUEL QUIROGA

En el Wanamaker Auditorium ha dado su último recital de violín el célebre artista gallego Manuel Quiroga, que en vista del formidable éxito conquistado aquí ha sido contratado para una nueva serie de conciertos en el próximo otoño.

EL CADAVER DE UN CUBANO

A bordo del "Siboney" ha sido conducido hoy a la Habana el cadáver del joven cubano Arturo Chirino, fallecido en Nueva York el lunes pasado.

BANQUETE EN WASHINGTON

El embajador de España, don Alejandro Padilla será invitado de honor en un banquete que el próximo domingo ha de dar Mr. George Nichols, comodoro del New York Yacht Club, y al que han de asistir los dueños de los yates inscritos para la regata internacional entre Nueva York y Santander.

ANTE UNA HERENCIA DE DOS MILLONES DE DOLARES

El juez O'Brien, de la ciudad de Nueva York, se ha opuesto a que el ciudadano español don Miguel Berganza, de Madrid, actúe como albacea testamentario en la herencia de su pariente don Roberto L. Fogel, fallecido aquí dejando una fortuna de dos millones de dólares. Toda esta fortuna la legó el finado, prominente sefardita, a un hospital hebreo de la ciudad de San Francisco, y el juez O'Brien basa su decisión en no poder considerarse a Berganza legalmente como residente en el Estado de Nueva York. Los abogados del aludido hospital han impedido así que el señor Berganza reciba la sexta parte de la suma de ciento veinte mil dólares a que ascienden los derechos de los albaceas en la liquidación de la herencia.

VIAJEROS

A bordo del "Ile de France" salió hoy para Europa el doctor Cosme de la Torriente, presidente de la delegación cubana a la asamblea de la Liga de las Naciones.

En el "Lapland" salió también hoy para Río de Janeiro el doctor José A. Barnet, ministro de Cuba en el Brasil.

En esta semana se espera en Nueva York el doctor Roberto Novoa Santos, en cuyo honor está preparando la colonia hispano-americana un brillante agasajo.

DE ESTE INFORME SE DEDUCE LA GRAN NECESIDAD DE QUE ESPAÑA INTENSIFIQUE SU SERVICIO MARITIMO

Con espléndida solemnidad se efectuaron en la catedral de Salamanca los funerales de Fray Luis de León, asistiendo el Rey y Primo de Rivera.—Un sermón del arzobispo de Santiago

EL GENERAL PRIMO DE RIVERA CONTRIBUYE CON CIEN PESETAS PARA EL HOMENAJE A COSTA

El comandante Franco, el infante don Alfonso y el coronel Kindelán se trasladarán el día 29 de este mes a Cartagena con el fin de recibir a los sesenta hidroplanos italianos

MADRID, Mayo 26 (UP).— En la Sociedad Económica de Amigos del País se dió hoy una conferencia para demostrar la necesidad que España intensifique sus comunicaciones marítimas, pues de lo contrario todo impulso económico será inficaz. España paga actualmente mil millones de pesetas anuales a las marinas extranjeras por importaciones y exportaciones, pues los buques de bandera española solamente transportan un treinta por ciento del comercio hispano.

El decaimiento de este en varias repúblicas americanas se debe a la desaparición de las compañías navieras españolas que mantenían el tráfico con muchos de sus puertos. Actualmente, es solo la Trasatlántica la que mantiene difícilmente el pabellón español en las rutas marítimas de esas naciones.

EL REY Y LA INFANTA EN SALAMANCA

SALAMANCA, Mayo 26 (UP).— Hoy se celebraron con espléndida solemnidad los funerales de Fray Luis de León. La comitiva se dirigió a la Catedral salmantina. La formaban una escolta de charros, al mando del Rey Alfonso, en el que iban éste, de uniforme de capitán general, y la Infanta Beatriz, y los coches del general Primo de Rivera, del ministro de Instrucción Pública, señor Callejo, de los duques de Alba y Miranda y de otras personalidades. En todo el trayecto el enorme gentío ovacionó al monarca y al séquito.

El Rey entró en la Catedral por la Puerta del Cabildo, siendo recibido por el clero diocesano, dirigiéndose bajo palio a ocupar el trono, en compañía de la Infanta Beatriz, tocada de mantilla negra. En el estrado se colocaron también el general Primo de Rivera y los obispos de Almería, Coria, Huesca, Cuenca y Salamanca, oficiando el Arzobispo de Valladolid.

El arzobispo de Santiago, Padre Zacarías Martínez, pronunció una oración fúnebre en la que recordó la España del siglo de oro y aquella Salamanca, emporio de sabiduría. Después analizó la figura del Rey más católico de los Reyes que gobiernan el mundo. Describió la figura de Fray Luis de León, gloria de España y de Salamanca.

La comitiva visitó luego los monumentos y regresó al Palacio de Monterrey, aclamándola en todo el trayecto el inmenso público reunido

VISITA REGIA A AVILA

AVILA, Mayo 26 (UP).—La Reina Victoria, el ex rey Jorge de Grecia y varios aristócratas visitaron hoy los distintos monumentos de esta ciudad y el palacio de verano de los Reyes Católicos. La Reina se sentó en la silla de Isabel la Católica.

EL HOMENAJE A LA INFANTA ISABEL

MADRID, Mayo 26 (UP).—El periódico "La Nación", órgano del Gobierno, propone hoy un homenaje a la Infanta Isabel con motivo de habérsele concedido la Gran Cruz de Beneficencia. Muchos caballeros de dicha orden están desfilando por el domicilio de la augusta señora, donde dejan sus tarjetas, y las damas entregan ramos de flores para Su Alteza.

PRIMO DE RIVERA CONTRIBUYE AL HOMENAJE A COSTA

MADRID, Mayo 26 (UP).—El general Primo de Rivera ha enviado cien pesetas a la suscripción abierta en España para erigir un monumento a Don Joaquín Costa, en Graus.

Al mismo tiempo, el jefe del Gobierno ha ordenado que se incie el oportuno expediente con el objeto de que el Estado contribuya a la erección del monumento con un crédito de veinte mil pesetas.

UN TEMPLO NACIONAL A SANTA TERESA

MADRID, Mayo 26 (UP).—Hoy se inauguró el templo nacional de Santa Teresa de Jesús, con asistencia de la Reina Victoria y de muchas personalidades. Mide el templo 50 metros de longitud y 22 de anchura, con un costo total de tres millones de pesetas.

PARA RECIBIR A LOS HIDROS ITALIANOS

MADRID, Mayo 26 (UP).—El comandante Franco, el infante don Alfonso de Orleans, el coronel Kindelán y el general Soriano, jefe de la Aeronáutica Militar, se trasladarán el día 29 de este mes a Cartagena, tripulando varios aeroplanos de tres motores para pasajeros, un aparato de bombardeo y algunos sexquiplanos, para recibir a la escuadrilla italiana de sesenta hidroplanos que hará una visita a España.

En uno de los aparatos de tres motores, vendrán a Madrid el general Pinedo, Jefe de la escuadrilla y el general Balbo, director de la Aeronáutica Italiana.

EL TRIGO EN ZARAGOZA

ZARAGOZA, Mayo 26 (UP).—Según estadísticas publicadas acerca de las existencias de trigo en la provincia, resulta que hay 17.700.000 kilógramos de trigo y 1.230.000 kilógramos de harina.

EL REY ALFONSO EXPRESA SU SIMPATIA AL PERU

LIMA, Mayo 26 (UP).—El Presidente Leguía recibió hoy un cablegrama del Rey Alfonso expresando la simpatía del Gobierno y del pueblo de España hacia el Perú, con motivo de los recientes terremotos.

EL DIA ARGENTINO EN VIGO

VIGO, Mayo 26. (UP)—Con motivo de celebrarse hoy la fiesta patria de la República, el periódico El Faro de Vigo, dedicó una página a esa república.

EL MONUMENTO A LORIGA

VIGO, Mayo 26. (UP).—Comunican de Lalín que la suma recaudada para erigir un monumento al aviador Lóriga, asciende a 20.443 pesetas.

BODA EN LALIN

VIGO, Mayo 26. (UP).—Ha contraído matrimonio en Lalín Don Ramón Terradas Villar, exresidente en Buenos Aires, con la señorita María García González, hija del Secretario de aquel Ayuntamiento.

EL EJECUTIVO DEL "CENTRO GALLEGO" Y LOS MEDICOS DE "LA BENEFICA" HAN TRIBUTADO HOMENAJE A NOVOA SANTOS

EL ACTO CONSISTIO EN UN GRAN BANQUETE CELEBRADO ANOCHE EN EL HOTEL PLAZA. —"HAY QUE REINTEGRARSE A LA TIERRA DE UNO, SO PENA DE SENTIRSE ANUBLADO POR EL DOLOR DEL DESTIERRO"

Anoche, en el Hotel Plaza, se celebró el banquete homenaje al eminente patólogo español, doctor Nóvoa Santos, y su ayudante doctor Melchor Castro Gallego, organizado por la Comisión Ejecutiva del M. I. Centro Gallego, y por el Cuerpo Facultativo de la Casa de Salud "La Benéfica", con motivo de su retorno a la tierra "meiga" de sus amores, que tanto supieron enaltecer con su claro talento, en estas tierras hospitalarias é hidalgas de Cuba. Acto que revistió gran solemnidad y brillantez.

Lo presidían el doctor Nóvoa Santos y el doctor Melchor Castro, señor Jesús María Bouza, el Director de la Casa de Salud, doctor José María Alvarez; el Presidente de Honor, Lcdo. L. Baños; el Presidente de Honor, señor Francisco Pego Pita; el Subdirector de la Casa de Salud, Comandante Figueroa, el Presidente de la Asamblea de Apoderados, señor Narciso María Rodríguez y el Presidente de la Sección de Sanidad, señor B. Fernández.

Las otras mesas concurrían al homenaje los siguientes comensales:

Juan Varela, Vice presidente; José Méndez Tenreiro, Tesorero; Secundino Sánchez, Vice Tesorero; Angel Naya, Presidente de la Sección de Inmuebles; Antonio Ma. Souto, Interventor de la Sociedad; Servando Seara, Vice Interventor; Fernando Prego, Presidente de la Sección de Orden; Manuel Pardo Bellas, Presidente de Bellas Artes; Benigno Varela, Director del Banco Gallego; Maximino Matalobos, Presidente de la Agrupación Artística Gallega; Manuel Fernández Taboada, Secretario de la Beneficencia Gallega.

Miguel Recarey, Antonio Reymondez, Alejandro Bon, José Pernas, Secretario de la Asamblea de Apoderados; Narciso Ma. Rodríguez, Presidente de la Asamblea de Apoderados; Francisco García Naveiro; Gerardo Mauriz; José Ma. Prieto, Presidente de la S. de Fomento; Fuco Gómez; doctores, Emilio García Tuduri; Juan H. Kouri; Vicente Queralt; Ramiro Alvarez Fuentes; Guillermo Roig; Julio Hurtado de Mendoza; Eloy García Gómez; R. Agulló Sánchez; Manuel H. Sordo; Felipe Martínez Ferrer; Manuel Teijeiro Elías; Modesto Rubí Vicente; José Valdés Gómez; José Campos Guás; Rafael Catalus; Rosendo Dorrego; Guillermo Salazar Caballero; José Rubí Salmeron; Pablo Macías Hernández; Eduardo Cartaya; Diego Suárez Villasuso; Carlos M. Lamar; Casimiro López de Vovigo; Luis Olano Fuentes; Fernando Cuervo Echeverría; José Estévez Azcarraga; Antonio Rodríguez Novoa; González Fernández; Bertín Fernández; Alfredo Matorres; Tacito de Mena Benzan; Pérez Mato, Antonio Pedreira Administrador de La Benéfica y algunos mas.

En la cartulina del Menú se leian estas nobles palabras:—"Hay que reintegrarse a la tierra de uno, so pena de que nos sintamos anublados por el dolor del destierro". **Dr. R. Nóvoa Santos.**

Los comensales disfrutaron de este delicado menú:

Entremes variado; Crema Aurora; Filete de pargo saute "Bretona"; Pollo asado al jérez; Patatas Duquesa Habichuelas Saute; Ensalada Mixta; Queso Helado "Plaza"; Bizcocho; Café; Tabacos: Nacionales, Partagás.

Vinos: Cotel Plaza especial; Bodegas Losada Tinto; Bodegas Losada Blanco "Galicia"; Champagne Codorniu Dulce; Agua San Francisco.

Menú que discurrió entre la mayor cordialidad de todos los concurrentes al homenaje.

LOS CABLEGRAMAS.

Antes de los brindis, el señor Angel Naya leyó los siguientes cablegramas, expedidos con motivo del gran homenaje tributado al doctor Nóvoa Santos la noche del jueves último en el Gran Teatro Nacional, tributado por las altas representaciones de la Colonia Gallega y las Sociedades Gallegas de Instrucción.

Alejandro Cadarso, Santiago de Compostela, España.—Colonia gallega plena más intenso fervor patriótico celebró anoche gran Teatro Nacional velada homenaje eminente doctor Nóvoa Santos, aclamándolo calurosamente. Ilustre paisano testimonio gratitud elocuentes y emocionadas palabras levantaron espíritu conterráneos, quienes ovacionaron glorioso nombre de ciencia modo cálido inigualado. Sociedades pusieron a disposición ilustre homenajeado producto íntegro recaudación obtenida motivo homenaje decidiendo dedicarlo favorecer desenvolvimiento Residencia Estudiantes esa ciudad.— **Jesús María Bouza,** Presidente del Centro Gallego.

Santiago 16. Presidente Centro Gallego. Habana.— Agradecidísimo cablegrama reciban con el mío saludo Comisión Pro-Residencia.— **Cadarso.**

Rector Universidad Santiago de Compostela.— En la noche de ayer colonia gallega plena, rindió fervoroso homenaje admiración y simpatía al ilustre doctor Nóvoa Santos, aclamándolo entusiásticamente. Homenajeado respondió a expontánea explosión de fraternal afecto con magistral discurso pleno emociones y reconocimiento, recibiendo nuevamente calurosa ovación.

Sociedades organizadoras homenaje pusieron disposición eminente Catedrático producto recaudación obtenida solemnidad celebrada, quien decidió dedicarlo a realizar más fácil desenvolvimiento Rsidencia Estudiantes esa ilustre ciudad.

En nombre colonia gallega reciba ese ilustre Claustro Universitario el saludo más respetuoso y fraterno el que ruego haga llegar también Autoridades y Corporaciones se interesaron por los felices éxitos insigne patólogo gallego.— **Jesús María Bouza,** Presidente del Centro Gallego.

SANTIAGO. Presidente del Centro Gallego. Habana.— Universidad agradecidísima saludo cooperación residencia y homenaje Nóvoa gloria profesorado enviando testimonio viva simpatía a coterráneos entusiastas progreso patria agrupados derredor Centro. —Rector **Blanco Rivero.**

LOS BRINDIS

Los inició el señor Angel Naya, quien en párrafos elocuentes, ofreció el homenaje a los festejados en nombre de la Comisión Ejecutiva y del Cuerpo Facultativo de "La Benéfica", como sincera y noble palpitación, de cariño, de amor y de admiración, y de desagravio. Dedicó un recuerdo y pidió que todos se pusieran en pie un breve rato como prueba del profundo sentimiento por la muerte del querido médico de "La Benéfica", doctor José Pérez Fuentes, cosa que se hizo incontinenti.

Después continuó su brindis, diciendo: Al llegar nuestro querido festejado a Cuba el Centro, cumpliendo con su deber le declaró, dejándole hacer cuanto tuviera por conveniente. Aludió a los conflictos pasados, que el doctor Nóvoa Santos llamó, un "Tropiezo en la ruta", y añadió que en todo esto el doctor Nóvoa Santos, los del Centro Gallego y su Cuerpo Facultativo habían cumplido con su deber y con su honor; los del Centro, cumpliendo con el honor de sus cargos, porque si no lo hubieran hecho, sobre había caído el estigma de cobardes y de traidores; los del Cuerpo Facultativo, cumplieron con su sacerdocio recogiendo al gallego y curándolo cuando más lo necesitaba el gallego, y cumplieron con su patriotismo y con su honor, sencillamente por que son cubanos como el Director de "La Benéfica", el doctor Alvarez, acaso uno de los primeros en correr a la llamada del Apóstol y Maestro Martí. Los médicos hicieron nuestra causa su causa y nosotros hicimos nuestra la causa de los médicos. Nosotros, los gallegos no queremos lucha, amamos y ansiamos la paz, pues no olvidamos que vivimos entrañablemente prendidos a los cubanos.

En el conflicto pasado fuimos respaldados por las autoridades cubanas, respaldo que sancionó la serenidad y la justicia del Honorable Presidente de la República, general Machado. Grandes aplausos.

Luego entregó al señor Nóvoa un cheque de $2.000 para la Casa del Estudiante en Compostela, producto del gran homenaje del Nacional; le ehtregó una cartera obsequio de la Comisión Ejecutiva y del Cuerpo Facultativo, del piel fina, con cantoneras y monograma de oro; y dentro un recetario con un termómetro; con los escudos de Cuba y de Galicia, símbolo de la fraternidad de españoles y cubanos. Grandes aplausos. Terminó presentando a la linda señorita Purita García, que leyó unos sonoros versos en gallegos escritos por el señor Jesús Diz Lois.

Brindó en segundo lugar el doctor Agulló en nombre del Cuerpo Facultativo. Dedica párrafos sentidísimos al hermano de profesión caído, doctor José Pérez Fuentes. No dedica el homenaje al sabio, al patólogo, al médico; lo dedica al español, al amigo, al compañero entrañable, al peregrino, que va por el mundo honrándonos a todos con el reguero de su luz de ciencia, de bondad, de amor; al que ama a sus semejantes como manda el sacerdocio de los médicos. Termina deseándole mil venturas en su viaje, más triunfos en su carrera, ya que sus triunfos serán para bien de la ciencia y consuelo de la humanidad. Aplausos.

Luego brinda el doctor Alvarez Director de "La Benéfica"; breve, amable, cariñoso, haciendo un elogio vibrante del festejado, exaltando todo lo que vale como hombre, como ciudadano, como cumbre de la ciencia. Para terminar exclama como Campoamor:

¡Quien supiera escribir! Y agrega: —¡Quién fuera médico como el doctor Nóvoa Santos! Gran ovación.

Brindó después en gallego, muy elocuente y muy enxebre el distinguido escritor Fuco Gómez, emocionado y levantando explosiones de aplausos, porque hablando de Nóvoa Santos exaltó el amor a la ciencia, el amor al saber, el amor a Galicia, la nosa terra.

Y cerró los brindis con palabras breves, cálidas, amorosas, el doctor Nóvoa Santos, exaltando la cordialidad como suprema jerarquía de la vida y suprema fraternidad de los corazones; y agradeciendo a cubanos, a españoles, a los hermanos gallegos, los homenajes, las preseas, los regalos, el cariño, el amor y la bondad con que le trataron en su paso por Cuba, a la que sabía era su hospitalaria; pero nunca tanto como en realidad lo es. Y terminó enviando un abrazo de todo su corazón a todos los médicos cubanos.

CON EXTRAORDINARIA BRILLANTEZ...

Viene de la pág. VEINTICUATRO

diñas y Rodríguez, y la que obtuvo una mayoría de votos abrumadora.

Después de proclamada la Directiva se tomó el acuerdo de nombrar una Comisión de Estilo para que redacte los Estatutos que serán sometidos a una Junta General, y presentados después de aprobados, al Gobierno de la Provincia.

Antes de terminar esta reseña, deseamos insertar tres cartas que mucho agradecemos. Helas aquí:

Habana, mayo 24 de 1928.

Señores. Comandante Gumá y Alberto Giró.

"Radio Club de Cuba".

DIARIO DE LA MARINA.

Muy estimados señores:

Primeramente deseamos hacer constar nuestra más cordial felicitación por su laudable y entusiasta propósito de constituír el Radio Club de Cuba.

Deseamos hagan constar a todos los aficionados concurrentes a esa reunión nuestro cordial saludo y la seguridad de nuestra más completa identificación con el futuro Radio Club de Cuba porque estimamos es algo verdaderamente necesario entre los aficionados verdaderamente entusiastas.

Al mismo tiempo deseamos poner a la disposición del Radio Club de Cuba nuestra Estación Difusora 2-W-X por la cual podrá esa Institución realizar toda la labor de propaganda y divulgación científica que estime conveniente siendo para nosotros nuestra mayor satisfacción poder ayudar en algo a convertir el Radio Club de Cuba en una Institución grande y poderosa que defienda los intereses de los Radio-fans de Cuba.

Y sin otro particular nos reiteramos de ustedes muy atentamente, "Columbus Commercial Radio Co."

M. Troncoso, Manager.

Habana, mayo 24 de 1928.

Señores. Comandante Gumá y Alberto Giró.

DIARIO DE LA MARINA.

Estimados amigos:

Verdaderamente apenado ante la imposibilidad de asistir a la reunión constituyente del RADIO CLUB DE CUBA, por la presente deseo se sirvan aceptar mi representación en dicha reunión.

Conociendo su entusiasmo por la causa del Radio desde ahora me adhiero a la opinión de ustedes en todos los asuntos del Radio Club.

Y rogándoles hagan constar a la reunión mi más absoluta adhesión a la causa del Radio Club de Cuba.

Repitiendome como siempre su mas afmo amigo y s. s.

A. GIL IZQUIERDO.

Ruego me comuniquen los resultados de esa reunión para darselos a conocer inmediatamente a los aficionados por conducto de la Estación 2-W-X que tengo el honor de operar y que estará en el aire esta noche.

Habana, mayo 24 d e1928.

Señor Alberto Giró,
Organizador del Radio Club de Cuba.
DIARIO DE LA MARINA.

Muy señor mio:

Aprovechando la oportunidad de estar trasmitiendo un programa regular en la noche de hoy jueves, le ofrezco esta estación para dar a conocer a los oyentes aquellos acuerdos que se tomen en la primera reunión que a ese efecto se estará celebrando, por lo que pido a Ud. me facilite una pequeña nota, que será de gran interés para todos los oyentes.

De usted atentamente, y S. S.

Raul KARMAN.

Y así, entre el mayor entusiasmo y alegría de todos, quedó constituído el "Radio Club de Cuba", cuyo porvenir es muy halagador.

Rogamos a todos los aficionados al Radio que deseen inscribirse en esta sociedad, se sirvan remitir su nombre y dirección al "Radio Club de Cuba", Apartado 233, Habana.

Durante las últimas 24 horas se han registrado en la Habana, las siguientes temperaturas en centigrados:

Máxima: 28-7.
Mínima: 21-4.
Media: 25-1.

SE EFECTUARA HOY EL ALMUERZO AL SR. RAFAEL S. SOLIS

El homenaje tendrá lugar en la Asociación de Repórters a las doce y media

Ultimados todos los detalles, hoy, a las doce, se llevará a efecto el almuerzo que en los salones de la "Asociación de Repórters", se celebrará en honor del señor Rafael Suárez Solís.

Será un acto de camaradería y de confraternidad periodísticas, puesto que en él toman parte los periodistas de todos los periódicos capitalinos.

Esto demuestra las simpatías que despierta Rafael Suárez Solís entre la gente de prensa.

La "Asociación de Repórters" tomó pues con acierto el acuerdo de celebrar en su honor este acto, con motivo de su reciente regreso de España.

Las adhesiones recibidas hasta este momento son muchas. Si algún compañero no se ha sumado ya, puede verificarlo en la "Asociación de Repórters", por mediación del señor Juan Borotau Casanovas, encargado de las adhesiones.

Se ruega a todos que estén en la "Asociación de Repórters", a las doce en punto, pues dará comienzo el banquete a las doce y media exactas.

A-3333
A-1014

Nuestro Servicio de Mensajeros para los ANUNCIOS CLASIFICADOS le ahorrará a usted el trabajo de venir hasta nuestra oficina.

Llame a cualquiera de los números arriba indicados, cuando necesite alquilar, vender, comprar o solicitar sirvientes.

M.E.C.D. 2016

SECCION 3ª — ARTE

DIARIO DE LA MARINA

DEPORTES — SECCION 3ª

AÑO XCVI — LA HABANA, DOMINGO, 27 DE MAYO DE 1928 — PAGINA I

INTERVIU CON PAULINO UZCUDUN

EL LEON DE REGIL GUARDA GRATOS RECUERDOS DE SU ESTANCIA EN CUBA

LAS TRIBULACIONES DE JACK DEMPSEY

Mr. William Harrison Dempsey, esa mezcla de indio piel roja americano, holandés, inglés y no se cuantas razas y castas más, se encuentra muy preocupado con su vista. Es la obsesión que le acompaña desde la terminación del primer bout con Gene Tunney, donde perdió su corona, donde se le fué el título para no volver... pese a su segundo esfuerzo frente al actual campeón y también a ser todavía el contendiente más lógico para el mismo.

Si el marido de la interesante Estela Taylor no albergara en su magin esa constante preocupación, de seguro que estuviera, de una manera franca y decidida, preparándose para el tercer combate con Tunney y el rubio neo-zelandés estaría contándose en el montón de los aspirantes sin esperanzas.

No se le puede olvidar a Jack ese fatal epílogo de su combate en el ring del stadium de Filadelfia. Había recibido tal cantidad de puñetazos sobre los ojos, que su amigo y second, Gene Normile, tuvo que conducirlo de la mano al centro del cuadrilatero de sogas para el obligado amistoso "shake hands" con el vencedor. Cuando el gongo se dejó oir por última vez, Dempsey se encontraba completamente sin vista. El día siguiente a la pelea lo pasó en la completa oscuridad de una habitación, después de haberle dado el médico siete puntos en una tremenda desgarradura de la piel que presentaba sobre el ojo izquierdo.

El Ciclón del Lago Salado, o el Matador de Gigantes, remoquetes muy suyos, se encontraba completamente abatido en esos primeros días que siguieron a su derrota. Haber amontonado dos o tres millones de dólares a los treinta abriles, ser poseedor de una inmensa popularidad, dispuesta a producirle más millones, ser el dueño de una mujercita como Estela, todo cariño para él, y quedarse ciego, abatirse en el mundo de las sombras, cuando más brillante, más atractivo se le presentaba, a los goces de la vida, en plena edad viril, era verdaderamente horrible. Lograr la cumbre y desplomarse... Una atroz pesadilla.

La muerte de Harry Greb, caído en completo vigor, atleta que sucumbió inmediatamente después de haber sufrido una operación en los ojos. Y la muerte más reciente de Tiger Flowers, que tuvo un fin muy parecido... hacían pensar a Jack que sus días de luz, de vida tal vez, estaban contados.

Por suerte para Jack, esos grandes temores ya pasaron. Por lo pronto él sabe que de esta vez no se queda ciego, pero si vuelve al ring, si por ir tras las bolsas entre cuyas mallas brilla el oro de las aguilas, bolsas que danzan ante su vista, ya curada, incitadoras de una ambición que no padeció sueño jamás... En esas torturas se encuentra en estos momentos el famoso Jack Dempsey. El se da cuenta que aún tiene "flus" para enfrentarse a Gene Tunney, que todavía no ha perdido su gran forma championable, que más, muchos más centenares de miles de pesos pueden aparecer en la hoja de su haber en la libreta de banco, juntarse a los demás que aparecen en sus balances. Pero, piensa Jack, si me lastiman los ojos nuevamente, y los millones que yo tengo, con los inefables goces que ellos representan, no los puedo disfrutar, si mis ojos dejan de ver la dulce y divina carita de Estela... ¿Volveré al ring? Y si lo hago, ¿me costará esta ambición la vida...?

GUILLERMO PI.

¡Gora Paulino Uzcudun!—Ante la Guía Oficial de Teléfonos.—Charla con una sirvienta.—En la fonda "Kojuenea".—Charla con el amo.—Los reporteros, la sagardúa y los bocartes.—Charla con Paulino.—Paulino y Cuba.—Paulino y el General Machado.—Paulino y "Pepín" Rivero.—Paulino y los intelectuales.—Paulino y las mujeres.—Paulino políglota.—Paulino y el DIARIO DE LA MARINA.—Despedida.

(Mentalmente) COJUENEA... COJUENEA... En la ce, no está. Buscaré en la Ka. KOJUENEA... KOJUENEA... ¡Ajajá! "KOJUENEA", fonda, Plaza de las Escuelas, teléfono 1-15-09. (Raaac, 1; raaac, 1; raaac, 5; raaac, 0; raaac 9. Zuuum!... zuuum! ...zuuum!...) (Hablando) ¿Es el teléfono de la fondo KOJUENEA?

—¡Bai, bai! KOJUENEA ser.

—Háblame en español y mejor nos entederemos.

—Hable pues.

—¿Es usted?...

—Una sirvienta, señor.

—¿Guapa o fea?

—Marido en Astigarraga contestar. Siga pues.

—¿Estar Paulino?

—Estar, señor.

—Dígame, amable informadora: ¿a qué hora cree usted que de solo a solo podría yo charlar con él?

—¡¡Huy, huy huy!... Contestar tan difísil desirle como a Régil en tren llegar.

—Cavile un poco, sirvienta bondadosa, y dígamelo. ¡¡Por la guipuzcoanísima Virgen de Aránzazu!...

—Hora... hora mejor poder... y desir... Dos a tres tal ves tarde paréseme, señor.

—Un segundo más. Dígame otra cosa. ¿Qué quiere decir en español la palabra vasca KOJUENEA?

—Del cojo casa ser.

—¡Qué gracia! Casa del cojo. Agradecidísimo, fina mujer.

—Criada o donsella, señor.

—Como usted quiera. Gracias, muchas gracias, **ando bizi** y que el marido...

—¿Marido?... ¡Horror!... Soltera bien bailar. ¡Ja, ja, ja! **Agur.**

.....

Buenas tardes. ¿Está el dueño?

—Lo mismo saludo a usted. (Llamando) Don Justo, don Justo... Aquí le buscan.

.....

—Está usted bien?

—Perfectamente. Gracias a Dios. ¿Es usted el amo de esta fonda?

—Y usted también. ¿En qué puedo servirle?

—Muchas gracias, señor. Pues deseo saber si frente a frente podría yo dedicar al señor Uzcudun una visita.

¡Caray, caray!... ¡Hablar con Paulino!... Dígame: ¿es usted periodista?

—No, señor; soy cubano.

—¡Ah! de América.

—No, señor, de Cienfuegos, que es mucho mejor que ser de América.

—¡Bien, bien!... Cubano y no periodista... He preguntado a usted si es periodista porque a Paulino, créame: la Prensa, por medio de los reporteros, le está poco menos que estereotipando. ¡¡Ave María Purísima, qué desfile de periodistas por esta casa!... Aseguro a usted que si cada da un litro de sagardúa y media doce de bocartes, hoy figuraría yo en la matrícula de banqueros.

—Don Justo, es natural, muy natural, cuanto sucede al bonachón de Paulino. Su popularidad es hoy aérea, terrestre y oceánica. ¡Hasta los restos de Napoleón dicen que están rabiando de celos! Ya, ya llegará, porque tiene que llegar, que el agua vuelva a su cauce. ¡Ah, si al volver encuentra a Paulino sin dinero!... ¿Es usted muy amigo de él?

—Somos amiciaimos, fraternales.

—¡¡Que el lazo sea irrompible, don Justo! ¿Tiene usted la bondad de entregarle mi tarjeta?...

—Gustoso. Veulvo en seguida.

.....

.....

—Dice Paulino que aunque no recuerda...

—¿Recordar? ¡Imposible!

—Déjeme terminar, señor, déjeme terminar. Quiero decirle que me ha dicho Paulino que, aunque no conoce a usted basta que sea cubano quien con él desea charlar para abrirle las puertas de par en par. Pase.

—Encantado de sus atenciones, señor.

—Y yo, satisfecho por haberlo servido. Suba, suba y al llegar al primer piso, doble a la izquierda y siga hasta la sala. En el cuarto de la derecha encontrará a Paulino.

.....

.....

(Exclamación mental al verle) ¡Este es mi hombre! (En voz alta):

—Muy buenas tardes, señor Uzcudun. ¿Me permite pasar?

—Adelante, señor, y tardes felices tenga usted. Siéntese. ¿Con que usted es cubano?

—Sí señor.

—Con justicia puede decir usted, a voz en grito, aunque en contrario le contesten, que ha nacido en el país más encantador que, a mi entender, formó el Ser Supremo. ¡Qué paraíso perdió España!... En fin...

—Es usted muy cariñoso con mi país, señor Uzcudun.

—Sepa, señor, que los vascos decimos al pan, pan; y al vino, vino. Yo, cuando hablo, me las entiendo mejor con el corazón que con el cerebro. Ahora, cuando boxeo, me entiendo mucho mejor con el último.

—De bonísimos sentimientos está usted acreditado. Ni qué decir tiene que el que es buen hijo, es, a carta cabal, bueno con todos. Dígame, Paulino, ¿qué le admiró a usted más en Cuba?

—Don Ramón, antes de contestarle, permítame que le pregunte: ¿es usted periodista? Vamos, séame franco.

—No soy periodista. Palabra de honor.

—¡Bien, bien, le creo!; Pues le diré. En Cuba me dejaron gratísimamente impresionado, tres cosas: su cielo, su luz y sus mujeres. A porfía con estas gratas impresiones, están el trato familiar de las gentes, el humor castañuelero que allí se "masca" y el ternísimo cariño que cubanos y españoles dedican a mi adorada España. ¡Y qué pueblo más democrático y limpio... hasta de excelencias, ilustrísimas y heráldica! ¿Y el Presidente de Cuba?... Vamos, como permite decir el "argot" cubano, es un Presidente "que tiene rabia en el tablero". La sencillez y simpatía del General Machado son de las que no se borran de la mente del europeo en Cuba observador. Como gobernante, desvívese por el progreso y bienestar de su pueblo; y al que se coloca fuera de la ley... se la "parte" como a Mamelo: con hacha y machete. ¿No dicen también así en Cuba?... Y no se enfade, don Ramón, si vuelvo a preguntarle: ¿de veras, de veras que no es usted periodista?

—Y yo vuelvo a contestar a usted: ¡NO SOY PERIODISTA, SEÑOR UZCUDUN!

—¡Perdóneme, perdóneme... Voy a tener que creer que padezco de monomanía persecutoria...

—Usted no está desviado, no señor. A usted lo que le extraña es estar charlando con uno que sólo sabe que es cubano, y eso no le basta. Pues bien, Paulino, ampliaré. Además de ser hijo del país más dulce del Globo, admiro la inflexible voluntad de usted. ¡¡Triunfar en el país del Tío Sam!... De aquí mi franco deseo de conocerle personalmente; bien parecido al deseo que tuve el verano pasado cuando fuí a Régil, exclusivamente, a estrechar la mano de su viejecita.

—¡Acabáramos, hombre, acabáramos! Ya caigo. ¿No fué usted con "Pepín" Rivero, Director del DIARIO DE LA MARINA, de la Habana, y otros señores?

—Evidente.

—Me lo escribió mi madre estando yo en New York. Sí, hombre, sí... también me dijo que se retrató en medio de todos y que le regalaron a mis sobrinos un paquetón de caramelos. Dime con quién andas... ¡Cuando yo le preguntaba que si era usted periodista!... ¡Si tengo un olfato!...

—No vacile, señor Uzcudun. Yo no soy periodista; no, no y no.

—Señor Ríos, no crea usted que los periodistas dejan de serme simpáticos. Sería yo un ingrato si no los quisiera y complaciera en cuanto puedo. Lo que no me gusta de ellos es que publiquen en los periódicos lo contrario de lo que les digo. Verdad es que tiene explicación. Como soy vasco, creen acertado publicar al revés cuanto les digo al derecho. ¡¡Qué cosas las que de mí han publicado! ¡Qué fantasías; qué "rabos", como dicen en Cuba, los que me han colgado! Se lo aseguro: he llegado a cogerles miedo, y eso que el boxeador y el miedo deben vivir como las paralelas. ¡Qué muchachos, qué muchachos!...

—Recuerde, Paulino, que los chicos de la Prensa se deben al público, y es claro: a menudo tienen que aderezar las noticias con verdades, dudas y fantasías. Y como la actualidad española está concentrada en usted... Mas, vamos a otra cosa, señor Uzcudun. Dígame: ¿qué opina usted de los intelectuales?

—¡Si me preguntara usted de Tunney, Sharkey, Delaney, Bertazzolo!...

—También luchan los intelectuales, Paulino.

—Verdad es. ¿Y qué contestaré a su pregunta?... El intelectual lucha para cobrar y comer. Yo, tal vez por mi condición de vasco, hago lo contrario: tengo que comer mucho, y bien condimentado, y cobrar por lo alto, para, acto seguido, poder luchar bien y contento. Esta "asignatura" empecé a estudiarla en Régil, no en Salamanca. ¿Será este el motivo de que al encontrarme con muchos eruditos "a la violeta" me dediquen... Vamos, algo así como miradas de conmiseración?... ¡A otra cosa, a otra cosa!

—¿Qué boxeador cree usted que es hoy el más temible?

—Uzcudun.

—¿Y después de usted?

—Belmonte.

—¡Tiene gracia!... No desdeñe otra pregunta, Paulino: ¿qué opina usted de la mujer?

—Lo contrario de Schopenhauer. Pero... ¡pare usted la paca, amigo! "El boxeador, para mejor vencer, tiene que ser abstemio y a la mujer, ni ver" ¡Y con lo que me gusta la sagardúa; y las rubias y las morenas... sobre todo si son femeninas!...

—Pero, al terminar usted la carrera, se casará, ¿no?

—Le diré. Dada la vertiginosa marcha que llevan hoy las mujeres, convengamos en que es preferible continuar asociado al Gremio de los célibes; a no ser que se convierta uno en caballo de hipódromo. Y eso de terminar una carrera para empezar otra...

—¡Qué bien se expresa usted, Paulino! ¡Ha vuelto usted de América tan perspicaz y advertido como Lepe! ¿Es verdad que aprendió usted allí a hablar inglés?

—Lo chapurreo. Lo chapurreo; pero no me entiende ni Paulino Uzcudun. Hablando, como hablo, español, vasco y francés, no me importa recorrer solo todo el mundo civilizado. Son tres idiomas que los comparo con la música, los números y los besos: en todo lugar se dan a entender. Siga, siga preguntando.

—¿Qué obras teatrales le gustan a uste más?

—Los Heterodoxos, de Menéndez y Pelayo, y el Diccionario de la Academia Española.

—¡Uste, por lo que me está dando a entender, no morirá de tristeza!

—Que le conste que la inyección eficaz la encontré en Cuba. ¡Qué humor el de los cubanos!...

—Dos preguntas más; pero, eso sí, a ser serios, serios a lo vasco. ¿Cuáles son sus momentos más alegres?

—Cuando sé que está contenta mi madre; cuando pienso en que España no tiene guerra en Marruecos y cuando recuerdo que, donde fuí retado, probé que no son de anémicos los puños de los españoles.

—Bravo, vasco noble! Si no es usted intelectual, debiera serlo; a lo Azorín, por ejemplo, que vive en constante lucha con el estudio... y con todo bicho viviente. Y vaya la última pregunta, señor Uzcudun. A su juicio, ¿quién cree usted que vive más intranquilo y desazonado en España?

—Ni qué decir tiene: Romanones

—¡Con usted no hay quien pueda, Paulino!

—¡De eso trato, de eso trato!... ¿Tiene usted algo más que preguntarme?

—Que "preguntar", no; pero que saber, sí. Un minuto más. Cuanto hemos charlado no tendrá inconveniente que lo publique el DIARIO DE LA MARINA.

—Pero... ¿en qué quedamos?...

—Le juro a usted ante el Arbol de Guernica—que ama todo eukalduna—y ante la Ceiba que en la Habana simboliza la Fraternidad de la Unión Americana, que yo no soy periodista. Lo que hago, por afición, es entintar cuartillas, que no equivale a que yo sea periodista.

—Nada, nada, que entre entintadores y periodistas preveo el técnico "knock-out". ¡Son ustedes antiesnocutables!

—¡Que San Ignacio de Loyola sea su padrino para que triunfe usted siempre!

—Saludo a "Pepín" y a todos los del DIARIO; y también a Cuba, que me atendió en forma gratísima, inolvidable para mí; y un abrazo fraternal a la Colonia Vasca.

—Ahora, Paulino bondadoso, abracémonos y estrechemos nuestras manos, eso sí: que este sello de buena amistad no resulte de entrenamiento para usted. ¡Así! Adiós, señor Uzcudun.

—¡Ariyo, ariyo!

RAMON RIOS Y SAIZ.

Mayo de 1928.

Aquí tenemos, sonrientes y dispuestos a continuar disparando bambinazos en todas direcciones, la formidable yunta de los New York Yankees, Babe Ruth y Columbia Lou Gehrig, que, al igual que el año pasado, están marcando el paso a todos los sluggers de las Grandes Ligas en el departamento de los home runs. Ruth ha tenido en estos últimos días una racha notabilísima y está muy por encima de su record de 1927, como indicando que esta temporada volverá a establecer otra marca, que muy bien pudiera ser de setenta batazos. Gehrig sigue a Ruth a distancia, pero todavía no le ha presentado batalla formal como en 1927, cuando estuvo a punto de vencerlo. Ambos sirven a la causa del Coronel Ruppert y son las columnas más fuertes del New York Yankees, esa excelente máquina basebolera que ha ganado dos campeonatos seguidos.

RED LUCAS EL JOVEN LANZADOR ES UNO DE LOS CAUSANTES DE LA ALZA DEL CINCINNATI REDS QUE COMANDA HENDRICKS

¿Quién es responsable del actual éxito del Cincinnati Reds?

Si usted se detiene a examinar detenidamente la forma en que han cristalizado las victorias del team Rojo, observará que los desafíos más importantes, esos que decidían la permanencia del team en la primera o segunda división, de acuerdo con el resultado, han sido pitcheando por ese muchacho peli-rojo que, desconocido hace dos años, es ahora el alma del pitching staff del Cincinnati, y uno de los mejores lanzadores de la Liga Nacional. Me refiero a Fred Lucas.

En efecto ¿quién sino Lucas ha sido el que ha sostenido a los Rojos en primera división en las últimas semanas? Su pitching, magistral y seguro en todos los momentos, y su batting, oportuno en extremo, han estado siempre al servicio de los Reds y cada vez que han sido utilizados han respondido como se esperaba. Lucas es actualmente el héroe de Redlaud Field.

Hay pocos pitchers de las Grandes Ligas que puedan considerarse superiores a Fred. Y es que él ha sabido abrirse paso por sus propios méritos, dominando a los teams más fuertes con su prodigiosa inteligencia, y salvando a sus compañeros de la derrota, actuando de relief-pitcher cada vez que ha sido necesario.

Actualmente es un ídolo dentro de la Liga Nacional y puede asegurarse, que al señalarse los diez mejores pitchers del circuito, grandes o pequeños, zurdos o derechos, su nombre tiene que aparecer incluido en la lista.

Fred está pitcheando este año la mejor pelota de su carrera. Sostiene un record de seis victorias y dos derrotas en ocho salidas y su pitching ha sido tan perfecto que los mejores bateadores de la Liga Nacional han llegado a declarar que "Red" tiene una de las curvas más difíciles de batear del circuito, y una bola recta que es una verdadera maravilla. Hace poco, pitcheando por los Rojos, Lucas se sostuvo 17 innings contra los Cardenales, y logró derrotarlos, causando la admiración de hombres como McGraw, que rara vez prodigan elogios a sus rivales.

Ese día Lucas pitcheó en su "top form", anestesiando con facilidad a los mejores hitters del San Luis, entre los cuales se encontraba Frank Frisch, que en esa semana había bateado horrores. Bottomley, Douthit, Holm, que jugaba la tercera, Blades y Thevenow, fueron también víctimas de sus curvas, logrando a duras penas unos nueve hits.

Jack Hendricks, manager de los Reds, es el primero en asegurar que Lucas es el mejor pitcher que hay actualmente en la Liga Nacional, y que ganará alrededor de veinticinco juegos este año. Y si el Cincinnati gana el pennat, Fred estará en magnífica posición para ser nombrado el player más útil a su club de la Liga, título que se mereció en 1927, pero que muchos le regatearon por entender que Paul Waner, de los Pittsburg Pirates, había realizado mejor labor que él.

Lucas ingresó en las Mayores en 1923, en unión de Larry Benton, que entonces era un novato en el "big show". Su primer club fué el New York Gigantes, pero al parecer no dió la medida necesaria y lo enviaron al Boston. En ese entonces Fred era un muchacho; un recluta nada más, pero ahora es una de las figuras más notables de la Liga Nacional, lo cual quiere decir que en

Frea Lucas

el corto período de cinco años ha hecho el grado basebolero.

Fué el año pasado cuando Lucas comenzó a darse a conocer como pitcher de categoría: Jugaban los Reds de Cincinnati contra los Flatbush Robins en Ebbetts Field, cuando el muchacho se graduó ante los fanáticos. Aquel día se sintió en las mejores condiciones de su vida, sus curvas le rompieron con matemática precisión, y el resultado fué que los Dodgers salieron blanqueados, después de haber bateado un solo hit en el encuentro. Muchos de los que presenciaron el desafío aseguran que Lucas pitcheó ese día un no-hit game.

Hank Deberry, veterano receptor de los Robins, fué el único que pudo batear de hit ese día contra Lucas. Así al menos dijo el scorer, porque los fanáticos no vieron el batazo. Hank produjo un roller por encima de la segunda base que Hughey Critz logró cortar con la habilidad en él acostumbrada, pero después de estar perfectamente debajo de la bola, permitió que se le fuera por entre las piernas, mientras Deberry anciaba en la inicial. El scorer apuntó hit la jugada, sin fijarse que al salvar a Critz del error, privó al peli rojo de pisar el "hall of fame" del baseball americano.

Cuando Lucas vistió el uniforme de los Braves, Davey Bancroft, entonces manager del team, decidió hacer una transpormación en su trabajo. Trató de convertirlo en infielder, pensando que su fuerte hitting podía ser útil al Boston en la season. Fred lució bastante en el puesto y pronto olvidó sus labores de pitcher, pero a medida que fué avanzando la temporada su hitting fué decayendo, y Brancoft, creyendo que el muchacho había fracasado como big leaguer, lo envió al club Seattle de la Costa del Pacífico, donde volvió a dedicarse al box. De allí lo sacaron los Reds en 1926, comprado por 7.500 pesos.

En su primer año, como player del Cincinnati, Fred ayudó al team en sus aspiraciones championables, ganando ocho juegos y perdiendo cinco. Y además de su pitching, figuró varias veces como pinch hitter, decidiendo los encuentros con oportunísimos batazos.

Lucas nació en Columbia, Tenn., hace veintiseis años. En su juventud se trasladó con sus familiares a Nashville, y allí aprendió a jugar a la pelota, convirtiéndose en poco tiempo en uno de los players más notables de la manigua. Su labor fué tan admirable que el Nashville no tuvo inconveniente en ofrecerle un contrato. Entonces contaba 18 años.

Dos años con el Nashville fueron suficientes para sazonarlo y los Gigantes lo compraron, para enviarlo después al Boston Braves. El Boston lo utilizó un año y le dió su release al Seattle, de donde lo sacaron los Reds.

Ahora sería comprado a precio de oro por Mc Graw.

HENRY MILLER, WASH. D. C.

Eric Krenz

El campeón de Shot Put que irá a los Olímpicos. Eric Krenz, del team de la Universidad de Stanford en California cuya habilidad en el tiro de shot es extraordinaria. Representa a Norte América en la próxima Olimpiada.

M.E.C.D. 2016

L I T E R A T U R A

La ultima moda literaria de Paris

POR LEÓN PACHECO

UNA LECCION DE SNOBISMO MUNDANO CON EL CRONISTA MICHEL GEORFES-MICHEL. DEL TEATRO A LAS INTIMIDADES DE LOS HOMBRES Y DE LAS MUJERES MAS CELEBRES DE NUESTRA EPOCA.

De Nuestra Redacción en París

EN el Teatro Annie... El más extraordinario de los cronistas de París está en mangas de camisa y dirige a una trounpe de actores y actrices que siguen entregados a sus caprichos y a sus perezas sin hacer caso de las vociferaciones del patrón.

—Es un oficio para hacer perder la cabeza al mismo Dios...

—Sin embargo, visto de la sala todo en el teatro parece delicioso, paradisíaco.

—No hay nada que engañe tanto.. ¡Ah!, sí, el mundo, es decir, la vida mundana. Más tarde, cuand oesta endiablada bailarina acabe de fumar su cigarrillo y se decida a trabajar le contaré a Ud. lo que son las intimidades del mundo, las deliciosas intrigas que van del salón de Van Dongen al boudoir de Colette...

Así me recibe y así me trata Michel Georges-Michel, el hombre que tiene más amigos y más enemigos en París y que termina en estos momentos los ensayos de una pieza suya que debe de estrenarse en el transcurso de esta primavera.

Aprovecho esta hora temprána del París febril para entrevistar al cronista del bulevard que ha visto a todos los hombres y a todas las mujeres más célebres del mundo en los sitios que los médicos del snobismo recomiendan para curar el hastío, gastando algunos millones de libras esterlinas, dando a un mismo tiempo, bajo los reflectores de las luces de los casinos, la ilusión de una juventud que se goza eternamente.. Y he escogido este rincón del bulevar porque la vida de los medios de París es encantadora entre los bastidores de un teatro, cerca de las actrices cuyas caricias no siempre son irreales y de los actores, cuyas palabras groseras no chocan a nuestros oídos. Sobre unos baules que tienen todas las etiquetas de todos los teatros de la tierra, sobre las mesas destartaladas, sobre los pianos abandonados, sobre los montones de decorados, sobre el mismo polvo que levantan los chapines de raso de las bailarinas, una tristeza tierna nos habla del artificio de esta vida que crea, cada noche, con todo lo que es ilusorio, la alegría del engaño y del regocijo visual que va más allá de unas cuantas horas...

¿Y por qué, a pesar de todo, he venido a ver aquí a Georges Michel?

—¡Ah!, mi querido amigo—me dice él mismo, respondiendo a mi pregunta— lo mejor es que tomemos un automóvil y desaparezcamos de este infierno. Ya son las seis de la tarde y sólo hemos logrado ensayar el primer acto.

La costurera, autoritaria, tiránica, sin escuchar las indicaciones del autor de "Les Monparnes" se queja y amenaza con abandonar algunos miles de francos. La comparsa incolora pide un papel más importante. De la "vedette" se ha recibido un telegrama diciendo que no podrá debutar el día fijado, por que está enferma... ¡Qué mundo, Dios mío!

¿Qué más, qué más?

Pero ya estamos sobre un auto.

—Uds. los extranjeros dicen que París es la ciudad más amable de la tierra!

—En efecto. Y Uds. los parisienses también lo creen.

El auto se ha detenido. Saltamos a la acera y caemos en brazos de la menuda y deliciosa Héléne Pedriat que justamente viene a visitar al novelista y que nos mira, asustada, detrás de su impertinente de oro. Un minuto no más. La tarde, con sus complicadas intimidades y sus cursilerías sentimentales, se ha instalado detrás de las ventanas de este apartamento.

—Por fin, nos hallamos sólos, mi querido Michel....

—Por fin..., pero el timbre de la puerta nos vuelve a poner los nervios de punta.

Una mujer fina, elegante, con los ojos extraviados en los ángulos de las mejillas como las heroínas de las novelas rusas, con la distinción misteriosa de una enfermedad emotiva, con los cabellos tan lacios que la luz se descompone en ocho reflejos sobre ellos, nos saluda inclinando la cabeza.

—Una de mis secretarias.

—Enchantée, monsieurrrr.. Y muchas erres más acentúan la dulzura áspera de la voz.

Michel Georges-Michel me explica que a esta mujer, que apeñas habla y que sonríe todo el tiempo, moviendo nerviosamente sus manos enguantadas de amarillo, la ha conocido en Cannes hace apenas una semana. Al llamarla su secretaria no hace sinó emplear uno de sus términos favoritos; en verdad, en uno de los ángulos del estudio, junto a un piano de cola cubierto de libros y de desorden, se halla una mesa diminuta sobre la cual una máquina de escribir está dispuesta para el trabajo.... Unas manos morenas la acarician y unos ojos inmóviles van de la cuartilla manuscrita al papel colocado en la máquina. De tarde en tarde, aquella estatua, que escribe mecánicamente llenando la pieza de un ruido monótono, acompasado por el quejido de un timbre como la cesura en los versos que recitan las niñas en las fiestas familiares, pregunta: "¿Quién es Roosevelt?, Quién es la Goulu?, Quién es Jean Lorrain?"... Ninguno de esos nombres está inscrito en el "Bottin Mundain" abierto frente a la mecanógrafa que, con su ignorancia deliciosa, nos recuerda las girls que ilustran las comedias de Georges Bernard Shaw...

—No comprendo nada...— responde la voz ahogada por el ruido de la máquina y por la premura de los dedos filosos que acarician las teclas.

—¡Ah!, ¿Ud. quiere mis impresiones de la vida? ¡Qué más dá! Ud. todo lo sabrá así como yo lo he sabido todo. Por lo demás, Ud. sabe que lo mejor que le ha sucedido a los hombres y a las mujeres más famosas del mundo se lo hemos inventado nosotros los cronistas... Es la más cierta y la más eficaz de las recetas. Si yo fuera un hombre atormentado por el deseo de la celebridad comenzaría por tomar como secretario a un periodista, eso sí, con la obligación de que todos los días me inventara algo nuevo, algo que intrigara a mis contemporáneos.

Pero Michel Georges-Michel ha desaparecido detrás de una puerta. Me encuentro solo y como siento que la dama silenciosa también ha desaparecido abro cuidadosamente la ventana que da sobre la calle y amparándome de una colección de libros salto por ella y me escapo sin que nadie se dé cuenta. La máquina sigue cantando su canción del trabajo como la más fiel partidaria de los nuevos ideales de la Revolución Social. La mecanógrafa sigue preguntando, con curiosidad golosa, por los hombres que fueron célebres en otra época, y por los que las mujeres hicieron miles de locuras y los hombres miles de desatinos.... Sobre los muros algunas telas de Picasso, algunas manchas deliciosamente cínicas de Van Dongen, algún paisaje de Derain y el retrato del autor del cronista firmado por Héléne Pedriat. Sobre el piano un rollo de papeles de música que Michel Georges-Michel nos ha dicho ser el original de **Les Noces**, de Stravinsky; sobre el diván los guantes, el saco y el chaleco del admirable músico ruso dejados allí una noche en que al llegar a París de Londres, con Serge de Diaghilew, no encontró, en todo París, más piano libre que el de Michel. Aquella noche oyó por primera vez el director de los "Ballets Russes" la más fuerte de las obras de Stravinsky.... El resto de la velada, el éxito de coreografía, las dulces cadencias de la geometría sensitiva de las piernas de la Nijinska al demostrar el dolor de la posesión en el amor, fueron el espectáculo que entretuvo los nervios de todos los ociosos de la Cote d'Azur, durante una temporada admirable de la "troupe" de Diaghilew que Jean Cotteau ha relatado en el más perfecto de sus tratados de snobisbo....

¿Y cómo me hallo en esta plaza con mis libros robados y mis guantes vueltos al revés y mis ojos inyectados de tristeza? Olvidaba deciros que hoy en la noche tomo el tren para La Baule y que en el restaurant del casino continuaré mi conversación con Michel Georges-Michel....

Nadie ha comprendido mejor que este endiablado indiscreto las manías y los caprichos de sus contemporáneos. Heredero de una de las formas más difíciles del periodismo —tal como le entendieron los creadores de la crónica en la época en que Jean Lorrain se presentaba en el bulevar empolvado y con su flor roja en el hojal de la solapa—, Michel Georges-Michel ha seguido esa línea de desplazamiento sentimental y cínico que va de las intimidades suntuarias de los "boudoirs" de las "petites femmes" más audaces de la nueva moda femenina, hasta las secretas tragedias de los grandes viajeros, de los grandes dramaturgos, de los grandes escritores, de las grandes épocas, de los grandes hombres de acción. La tierra es para él un vasto salón en que "la feria de las vanidades" exhiben sus excelencias miserables, sus virtudes capitales y sus vicios inocentes. Porque el vicio que nos asusta en las vidas de tantas y tantas celebridades como las que ha visto este confesor, son aparentes y no esconden sino una manía muy de nuestros tiempos: el arribismo y el deseo de conquistar el mundo o de "vivir la vida" como dicen ciertas deliciosas adolescentes que no saben lo trágico que esa expresión encierra...

¡Cómo las golondrinas! De ciudad en ciudad, de país en país, de playa en playa: saltando de un 'sleeping-car a un Rolls Royce, de un Hotel cuyos valores se cotizan en las bolsas mundiales lo mismo que los bonos de un empréstito, a otro hotel cuyos "chasseurs" son más ricos que los viajeros, de un aeroplano con todo el confort moderno a un barco en donde se admira a Paul Whitman y se comenta a Henri Bergson. Y en todas partes el mismo mundo, el mismo equipo de ociosos, los mismos baules y las mismas frases de saludo en el mismo tono de voz, cuyas modulaciones están graduadas para cada latitud de la tierra y para cada sentimiento que se quiere expresar. Y en todas partes los mismos aires de moda, los mismos collares de perlas, los mismos monóculos, las mismas polianas y los mismos "potins" sobre idénticas damas y sobre idénticos caballeros. Y en todas partes los mismos millones de dólares rodando sobre los tapices verdes. Deauville tiene a Sem y a las más menudas mujercitas de la tierra; Nueva York tiene a Miss Nash y a Covarrubias; Niza y Cannes tienen a Matisse y a Van Dongen y al escandaloso Picabia; Venecia tiene a Daghilew y a la esbelta Niktina. ¿Y el Cairo? ¿Y Honolulú? ¿Y Londres? ¿Y Buenos Aires?... En donde no hay alguna celebridad es necesario inventarla. Un día se creará el rey de las tortugas, otro al rey del trapecio, otro al rey del cubismo. Es preciso que cada señorita que estudia el snobismo tenga un profesor por cada una de estas profesiones, como la honorable millonaria de Boston que vino a París para recibir clases de Mallarmé y de Picasso...

Tal es el ambiente en que evolucionan los libros de Michel Georges-Michel que van desde la **Fiesta de Venecia** hasta **Les Montparnos**, es es decir, desde el lujo internacional hasta la bohemia internacional. Antes ha pasado por Deauville, gran piscina artificial en que se bañan las sirenas más caras del mundo, por La Baule, la playa que busca un nuevo principe de la elegancia que la lance, por Biarritz, muro de pelota vasca en que los sudamericanos bailan los últimos tangos de moda de Buenos Aires, por Cannes, donde los ingleses imponen las reglas del sport enfundados en sus pillovers multicolores y en sus knickerbokers firmados por Pool... ¡Oh, sombra de Thackerya, oh sombra de Lorrain, oh iras de Karl Sterheim! Por todas partes se da la planta de la vanidad.

París, 1928.

CARTA DE PARIS

POR FRANCIS DE MIOMANDRE

LA NOSTALGIA DEL SEDENTARIO. LOS 27...QUE NO SON MAS QUE 4... LAS ELECCIONES Y LA INDIFERENCIA PUBLICA. VICENTE ESCUDERO, PRIMER BAILARIN DE ESPAcA.

MI querida amiga.

No tengo necesidad de decirle lo que he sentido no poder acompañar a mis camaradas en esa excursión magnífica que acaban de hacer y sobre todo, en la temporada exquisita que pasaron entre ustedes, en aquel país maravilloso. Fué para mí un verdadero dolor verlos partir y cada una de las postales que me enviaban era como el hierro que se agita en la llaga viva. ¿Cómo no iba a desesperarme el recibir —por ejemplo—de la deliciosa Madame Reboux, mi compañera de baile predilecta, éstas palabras, éstas sencillas palabras?: "En todas partes me hablan de usted!...

Y es que por mil razones, de las cuales la amistad que me liga idealmente a muchos compatriotas de usted es la principal, Cuba es para mí una segunda patria. ¿Acaso hay nada más amargo que no haber estado nunca en la patria de uno?

¿Qué he hecho yo durante todo este tiempo? Pues, nada del otro mundo: ni siquiera tengo la excusa de haber llevado a cabo una de esas acciones grandiosas que son la única justificación de aquellos a quienes una necesidad perentoria obliga a permanecer en su suelo natal.

Pero sin embargo, sí... No exageremos la trascendencia de nuestro papel sobre la tierra... He hecho algo; he fundado un club: el Club de los Veintisiete.

¡La veo a usted embriagadísima! ¿Qué es el Club de los Veintisiete? Pues, sencillamente, la reunión de varios hombres decididos a sostener por la palabra y por el ejemplo la moda del pantalón llamado "de charleston", el famoso "oxford-bag" cuya anchura, de lado a lado es de 27 centímetros, o sean 54 centímetros alrededor.

Hemos hecho eso porque encontramos esta vestimenta muy bonita y queremos luchar contra el retorno ofensivo del pantalón estrecho, de estética tan lamentable.

Somos cuatro: mis amigos Anshelme Perrier, Francois Ribadeau-Dumas, Alexandre Xanario y yo mismo. He escrito un manifiesto en "Adan", que es la revista de las elegancias masculinas. Francamente, yo no esperaba el ruido enorme que ha hecho ese manifiesto.

No bien apareció, desencadénose un verdadero movimiento de opinión. Unos formaban partidos contra los otros, y casi todos los periódicos hablaron del asunto, tanto en serio como en broma. Hasta he recibido cartas anónimas en las que se me conminaba, unas veces, a renunciar lo más pronto posible a esas preocupaciones frívolas para consagrarme al estudio del problema de la inflación, y en otras, por el contrario, a que defendiese la moda del calzón corto y la chorrera de encajes.

Un editor de Holanda, el señor Jean Gondrexon, que es uno de los jóvenes más elegantes que he conocido en mi vida, me escribió solicitando su ingreso en nuestro club.

En resumidas cuentas. que he adquirido la certeza de que la juventud está toda de mi parte y aprueba mi actitud. ¿No le parece a usted que tengo motivos para estar orgulloso? ¡Cuántas gente habrán pasado por la tierra sin dejar huellas ni hacer nada útil! Y yo, mi modesto yo, que soy menos que nada, habré logrado hacer durar una moda encantadora y cómoda. Vale más esto que ocuparse de política...

Yo nunca me ocupo de ella, pero eso no impide que haga mis observaciones y me dé cuenta de lo que pasa a mi alrededor.

Me asombra la evolución de nuestras costumbres en ese particular. Nos encontramos actualmente en pleno período electoral, más, para darse cuenta de ello, es preciso fijarse mucho. Sin duda depende eso de que los pasquines, en lugar de pegarse indistintamente en todas las paredes, como se hacía antes, solo se fijan ahora en ciertos espacios limitados que les han sido asignados últimamente, y como los candidatos no disponen de mucho lugar para colocar su programa, parece que han decidido renunciar a los insultos. Es verdad que siguen tildando de vendidos y de canallas a sus adversarios, pero lo hacen con desgano, con falta de convicción; más bien como para seguir la tradición... Por lo demás, no veo que nadie lea esas declaraciones anodinas... a excepción de una mujer joven y bonita a quien sorprendí esta mañana parada frente a uno de esos pasquines del boulevard Haussman. La muchacha parecía estar descifrando con atención un pasquín color de rosa, que nos prometía la felicidad a todos, hasta instalaciones de radio en todas las casas... Y yo me decía, no sin tristeza: "Van a ser las mujeres las que se ocupen ahora de elegir nuestros representantes parlamentarios; acérquense pues, los tiempos del matriarcado... Más, pronto tuve que interrumpir mi pequeña disertación sociológica, porque en eso, un joven se acercó a ella, le cogió el brazo y se la llevó apresuradamente... Mucho me temo que no fué para hablarle de política precisamente...

Vicente Escudero acaba de dar una exhibición de bailes. Resultaba eso algo aventurado a raiz del espectáculo de la Argentina, ¿verdad? Pues bien, obtuvo un éxito brutal. Está de más que le diga que estoy encantado, porque yo fuí uno de los primeros admiradores de ese artista maravilloso desde la época en que a duras penas lograba reunir unas docenas de personas en pequeños locales alquilados por una noche. Pero, esta vez, un público delirante ha consagrado la gloria del que tengo por el primer bailarín de España.

PAUL MORAND

o los Viajeros Acorralados

Capítulo de

EN LAS FUENTES DEL DESEO

de

Henri de Montherlant

PARA meditar Barrés iba a Portugal, "al punto extremo de la Europa". Paul Morand (RIEN QUE LA TERRE) va a la costa occidental de la América. El uno al fin de las tierras europeas, el otro al fin de las tierras que habita la raza blanca: los aficionados a las "señales de los tiempos" pueden hacer sus delicias con estas diferencias. Pero, llegados a las dos extremidades, Barrés y Morand reconocen igualmente que no son felices.

"En lo más lejano que rememoro, escribió Morand, siempre éste antojo de estar en otra parte, implacable como una lesión. Cambiaréis, dice la IMITACION, y no estaréis mejor". Y él se aplica esta frase de Michelet, refiriéndose a la Medusa: "Móvil, sueña con el reposo; inerte, sueña con el movimiento". Sin embargo, Morand se aquieta, o lo finge. Compra una villa en la Costa Azul. Para mí, de aquí y de acullá vengo de ver más de una villa en venta, y en sitios admirables. Pero bien sé que apenas mi firma se fije en el contrato de venta experimentaría un loco afán de encontrarme en otro lugar, sentiría que esa nueva propiedad pesaba sobre mi como una cadena (toda propiedad lo es), "Instalarme", he ahí una palabra que si la pronuncio, me dá náuseas. Y la palabra "rechazar" es mi rejuvenecimiento. Rechazar! Rechazar!

Sabiendo ésto como lo sé, estas villas debieran serme, al menos, indiferentes. Pero no! En el instante mismo en que realizo que ese placer no se ha hecho para mí, siento por él una nostalgia, una inquietud miserables. Así, no hay bello paisaje, no hay criatura bella—pues respecto a los seres es en un todo lo mismo—que no me haga doblemente infeliz; por la tristeza que tengo de no poderlo tener, y por imaginar la tristeza que tuviera teniéndolo. Comedia que debe tomarse en trágico (la fórmula quzás valga para la vida toda). "Ni contigo ni sin tí puedo vivir!" El grito del poeta latino durará lo que el hombre.

Dejada la frontera hacia los lagos de Italia, en mitad del camino, me amedrenté y rehice el viaje. Si esos lagos son tales como se dice, tanto más serán bellos cuanto más me harán sentir que lo que veo en sus márgenes es inferior a ellos mismos.

Huída lejos de los lagos... Pero todo "exilio" ("dépaysement") es, para mí, una sucesión de huídas. Huí de uno después de otro, cual de ciudades en llamas, de todo los lugares que he envenenado, uno después de otro, sin ser en ellos lo suficientemente feliz, rebotando de ciudad en ciudad como una bola entre las bandas de un billar. "Anda! Anda!" dice el deseo, como la muerte, y siempre el canto de la partida lo resuelve todo y no resuelve nada. Granada: he huído de ella de la noche a la mañana, extraviado igual que un hombre amenazado por una orden de arresto.

Ninguna razón tenía para ello, sino que allí no fuí feliz. Me gritaba en voz alta, más muerto que vivo bajo la gloria del sol; "Cierra los ojos, cierra los ojos, para no ver los lugares donde no has gustado de todo tu placer". He huído con la misma ansia loca con que en el tren que me llevaba, herido, lejos del frente, aborreciendo tanto a sus gentes que pasé la mañana entera, cubierto de moscas, en la sala de espera de la estación, para no ver más el espectáculo de las calles...

Morand hace esta advertencia: si desde la alborada del mundo se ha notado que en cambiando no se está mejor, pertenece a nuestra época el descubrimiento de que, durante los cambios, si se está mejor. Pero es porqué entonces se ácerca un más allá desconocido todavía, un más allá virgen. Es natural que sea impaciente la espera. Dudo que hayan pasado diez mil años para llegar a descubrir ésto.

Conocéis el número del circo: un carricoche que un asno arrastra irresistiblemente porque el clown ha colgado de la punta de su látigo una zanahoria que mantiene suspensa ante el hocico de la bestia, pero lejos de su alcance. Jamás la alcanzará, pero correrá siempre por alcanzarla. "Anda! Anda!"

TRADUCCION DE RAOUL MAESTRI

desde la puerta del sol.

DEL RUEDO A LA ESCENA

De Nuestra Redacción en Madrid

EL torero Ignacio Sánchez-Mejías acaba de saltar una barrera singular: del ruedo al tablado teatral. No llevaba en la mano una muleta, ni un capote, sino tres actos dramáticos con este título: "Sinrazón". Padrino del novel autor fué don Fernando Díaz de Mendoza. Lugar del acontecimiento, el teatro Calderón, como sabréis por el cable.

¡Fenómeno curioso de los políticos! Nadie sabe cómo van a producirse, cómo van a reaccionar. Todos creímos que por floja que fuese la obra de Sánchez-Mejías el concurso aplaudiría fácilmente, llevado de la simpatía al torero que quería ser literato. (Hoy ya no se puede escribir "quería"; hoy el torero ya no quiere ser literato, ya lo es. La crítica lo ha consagrado autor de singulares méritos unánimemente).

Pues bien; nos equivocamos de medio a medio. La ente "iba por él", como reza la frase vulgar, es decir, iba a meterse con Sánchez-Mejías, con su obra, en cuanto en el diálogo o la situación hubiera un resquicio por donde colarse. Por dos veces se oyó el taconeo de los "expenadres", de los que lanzan con los pies la señal del fracaso para ver si la recoge el resto del teatro. Esta vez los "reventadores" sufrieron inmediata y enérgica repulsa del público.

Cuando cayó el telón en el primer acto, un acto breve, sobrio, perfecto, oímos a un flamenco que decía con desdén:

—A otro tercio.

Es decir, a otra suerte de la lidia. Si hubiéramos estado en la plaza de toros, es probable que el flamenco hubiera lanzado este grito:

—¡Arrímate, cobarde!

¡Y bien que tuvo que "arrimarse" el torero-autor en los dos actos siguientes para cuando se le echaran encima los morenos! Gracias a ello, pudo salir a recojer una y otra vez los aplausos y dar al final de la obra la "vuelta al ruedo", es decir, hacer que el telón subiera más de media docena de veces.

Al terminar la función fuimos hasta un café con Ignacio un grupo de amigos. A Juan Chabás se le ocurrió que allí mismo, sobre el velador del café, —que es donde se trazan todos los planos y los planes de la vida española—escribiésemos para "La Libertad" una cuartilla cada cual, diciendo qué nos había parecido la obra. De los jóvenes, opinaron Alberti, Villalón, Manuel Abril, Alexandre, Pepe Benjamín, Chabás... Dámaso Alonso no quiso opinar por modestia.

Los pareceres no pudieron ser más halagüeños para el novel, quien, como se ve, sabe escoger sus amigos.

—Bien; pero ¿y la obra? ¡Qué es la obra?—preguntará el lector.

¡Ah! No se han enterado ustedes por la crítica? Digamos que, por lo menos, es la obra que mejor ha tratado la crítica en toda la temporada. Digamos también que se ha hablado de Lenormand y de Pirandello, señalando afinidades.

¡Bah! No creo en los plagios. Pirandello está ya en Cervantes. Recordad cuando don Quijote le dice al Caballero don Alvaro de Tarfe: "El verdadero don Quijote soy yo, no es ese que vos habéis conocido". Recordad también —si hemos de tener en cuenta cierta obra de locos de Pirandello, puesto que entre locos es la de Sánchez-Mejías— recordad que Sancho en el Palacio de los Duques no sabía, según dice Cervantes, quien estaba más loco: si el loco don Quijote que hacía locuras o los demás que por llevarle la corriente, estando cuerdos, hacían locuras con él.

Iba a hablar de los defectos de la comedia, pero pienso que cuando el artista empieza, parecen defectos sus virtudes, así como cuando es glorioso se toman como virtudes sus defectos.

Y nada más sobre "Rinrazón". ¡Ah! Que Sánchez-Mejías —en serio— me habla encantado de la Habana y me ha preguntado por "Pepín" Rivero...

Es que le ha brindado algunos toros Sánchez-Mejías? Pues ahora está en condiciones de dedicarle una corrida. ¡Porque tiene ya dos más esperando turno de estreno!

EL HOMENAJE A LUIS BELLO

(A don José Fernández y Rodríguez)

Luis Araquistain ha pedido en "El Sol", un homenaje para Luis Bello por su labor apostólica en favor de la escuela española. ¿Forma del homenaje? Una casa para Luis Bello. La idea ha prendido como pólvora por toda España.

Querido don José Fernández y Rodríguez, miembro directivo de la Institución Hispano-Cubana de Cultura:

Hace algún tiempo le escribí una carta a usted anunciándole unas cuartillas para pedirle públicamente un homenaje a Luis Bello de los españoles de Cuba; pero mis cuartillas se perdieron. Insisto ahora con mejor ocasión. Y digo:

Luis Bello—usted lo sabe, pero hay mucha gente que no—ha sido el paladín en estos últimos tiempos de la escuela española; ha exaltado la generosidad, el patriotismo de cuantos "indianos" sostienen escuelas hoy en el Norte de nuestra España. ¡Venga, búsquela, concrétela usted, la adhesión al homenaje a Luis Bello, la odhesión de los españoles de Cuba!

En "El Sol", de Madrid, se reciben las adhesiones, querido don José Fernández y Rodríguez. (Y perdone el tratamiento que le doy en público, pero la seriedad del asunto, me lo impone por esta vez).

Angel Lázaro

EL LIBRO DE HOY

LA MUJER DE SU HERMANO

Una Novela de MANUEL MARSAL

1

Pocos escritores cubanos han alcanzado la vigorosa personalidad literaria que Manuel Marsal, en el relativo poco tiempo que éste lleva escribiendo para el público.

Pocos años ha, yo lo veía, mozalbete aún, encorvado en la administración del difunto periódico **El Día**, sobre sendos libros de contabilidad, sin que por mi mente pasara la idea de que bajo aquella apariencia grande de artista, más amante de la lírica aventura de un verso que de la aridez atrabiliaria de una hoja de gastos.

Manuel Marsal surgió de pronto, de golpe y porrazo pudiera decirse, sin pininos literarios, con crónicas macizas de prosa diáfana y contundente que lo alejaron desde un principio del concepto conmiserativo de principiante con que se inician en el decir del público la inmensa mayoría de los escritores.

De ahí que al surgir su nombre bajo crónicas tan magistralmente escritas se le tuviera por extranjero y nunca como a un escritor incipiente del patio.

Empezó, pues, Manuel Marsal, por donde otros terminan, es decir, imponiéndose, con la fría serenidad de un consagrado al iniciar su lucha en el estudio de las letras.

Dotado de una fecundidad inagotable, sus crónicas no dejan de aparecer nunca en diarios y revistas en profusión cada vez mayor, sin que por esto haya disminuído el interés de los temas y el valor en la prosa tersa y sonora, suave y poética, vibrante y emotiva según el asunto que la inspira.

Cada crónica suya es un girón palpitante de la actualidad. Desde su **Mirador sobre el Mundo** pasea a diario sus ojos ávidos de lejanías sujerentes y recoge la nota álgida que luego borda en la albura de las cuartillas en un fresco florecimiento de emociones diversas. Lo mismo atrapa en la red de su prosa florida el evangelio de Krishna Murti, el vuelo de Byrd, sobre el Polo, los amores aventurados de Mme. Butterfly, el poema que canta en sus murmullos los juncos de las márgenes del Nilo.

Es, pues Manuel Marsal, lo que se llama un verdadero cronista. Observa, estudia, crea y alrededor del más trivial de los asuntos encuentra siempre la nota emotiva que hace vibrar con intensidad y maestría. Tiene mucho del desenfado burlesco de Souiza Reilly y no poco de la vivacidad descriptiva de Gómez Carrillo, pero, sobre todo, en la mayoría de sus crónicas, se nota impresa una marcada influencia sajona, en cuya literatura más que en alguna otra abreva y se nutre en una extraña e inexplicable complacencia su espíritu inquieto.

2

Ahora, se nos presenta bajo otro aspecto el joven y brillante escritor: en el de novelista.

Acabo de recibir, recogida en un bello tomo de doscientas y pico de páginas, la novela que escribió para La Prensa, con el título de **La Mujer de su Hermano**.

La he leído de una sentada. Aunque el asunto ha sido ya muy reillado— recuerdo **Il Placer**, de Di Annunzio, **La Hermana**, de Bracco— no ha dejado Marsal de presentar el suyo con buen gusto y originalidad al no llegar a los hechos consumados, sino a un mero incesto espiritual. Además, la forma literaria de la novela le da cierta fuerza de atracción irresistible, que impulsa a leerla de un tirón.

No puede decirse—hablando con imparcialidad de criterio—que Marsal, en la novela, haya entrado como con la crónica, por la **puerta grande**, como se dice vulgarmente, sin embargo, **La Mujer de su Hermano** es una hermosa promesa de algo más firme y contundente. Se perfila en esta obra la juventud y de entusiasmo al novelista de médula que hay en él en embrión.

En las páginas de **La Mujer de su Hermano**, hay un sutil espíritu de observación, pinceladas notables de sensacionalidad, fuerza descriptiva en la brevedad del trazo, interés nunca decaído en el diálogo, macizo en el fondo y correcto en la forma.

Yo no voy a hablar del argumento de la obra en estos apuntes que no tienen más pretensión que la de aplaudir el mérito de un compañero tan gentil y consecuente. Sería restar interés a la obra para aquellos que no la han leído y Marsal, lo que le conviene es que la obra se venda, naturalmente.

Sólo diré, para terminar, que **La Mujer de su Hermano**, es una novela que tiene la virtud de no cansar con alardes de vanas filosofías huecas—léase a Carlos Loveira, etc., etc. —Es en algunas partes, profunda sin ser difusa—a lo Carrión—, desenvolviéndose toda la trama en diálogos atrayentes por lo vivaces, sutiles, irónicos, campeando en ellos la frase a veces punzante como daga florentina.

Un gran esfuerzo de Manuel Marsal es esta obra, prometedora, como he dicho antes, de otras más definitivas y excelsas de su ingenio fecundo y privilegiado.

M. FRANCO VARONA

Pequeñas notas bibliográficas

La Bandera de Cuba Revolucionária.— Contribución histórico-bibliográfica.—La Bandera de Céspedes.—Por Arturo González Quijano.—La Habana, Cuba, 1928.—La cubierta lleva una portada que representa a La Libertad con la bandera de Céspedes y una orla en rojo. El retrato de Céspedes en tinta azul.—(Al dorso de la cubierta exterior: Talleres del Ejército, 1928.)

Un folleto de treinta y dos páginas, en distintos tipos de letras, con un retrato en papel "couché" del autor seguido de una opinión del "Heraldo de Cuba", sobre el trabajo. Una introducción de dos páginas. El texto ocupa de la página 9 al 25. Siete apéndices, señalados con las letras comprendidas de A a la G.

P. P.

Manuel Sanguily y Arizti.—La Bandera de Yara.—A. Dorbecker. Habana, 1928.

Un folleto de treinta y siete páginas, con un grabado en papel "couché", reproduciendo. en colores la bandera que enarboló Céspedes en "La Demajagua". En la siguiente página, reza como sigue: "Carta abierta dirigida al capitán Arturo González Quijano, publicada en el DIARIO DE LA MARINA en 15 de abril de 1928."

Sobre este folleto, cuyo contenido, como queda expresado, vió la luz pública en nuestra edición referida, nos limitamos a reproducir las opiniones de dos personalidades sobresalientes en nuestro mundo social, y que, aunque significadas cada una en diversos órdenes de actividades, concuerdan, sin embargo, en su opinión sobre el trabajo del señor Sanguily.

La primera es del doctor Enrique José Varona, expresada en carta autógrafa dirigida al señor Sanguily. Dice el sabio mentor: "Lo felicito: valioso por todo extremo me ha parecido su opúsculo "La Bandera de Yara", que **tengo por definitivo**".

La segunda es del original y activo Representante Dr. Juan Manuel Alfonso, nuestro querido amigo y compañero que agradece el autor el envío de su trabajo, y expresa su opinión de que "Discutir que la bandera que está en la Cámara de Representantes no es la de La Demajagua, **es negar la luz del día**".

Sin comentarios!!

P. P.

UTHOFF Y SU LIBRO

Don Enrique

(Fotografía)

Nuestro amigo querido Enrique Uthoff va a publicar en cuerpo de volumen su drama **Nopal** estrenado con éxito en Madrid y en la Habana. Nosotros atentos a la actualidad literaria de primera clase, como es esta nueva obra de Uthoff, hemos pedido a su autor y publicaremos el domingo próximo a toda plana el 1er. acto de esa pieza honda y sugestiva para regalo de nuestros lectores, con un admirable dibujo de Jaime Valls.

P. P.

EL PRIMER CENTENARIO DEL TEMPLETE.—Mario Lescano Abella.— Edición del Ayuntamiento de la Habana. 1928.

El autor dice que adrede sacrificó las consideraciones críticas y motivos literarios que el tema podía inspirarle para hacer obra de divulgación de datos. De lamentar es. Juzgamos que el interés máximo de estas monografías reside precisamente en la evocación del pasado. Otear aquellos sucesos impregnándolos del encanto de la pugna entre las sensibilidades pretérita y presente. Adobar la crítica de hoy con los matices desvaídos y exóticos del lejano ayer.

Para el dato seco, cronológico, bastaba un par de páginas bien escojitadas; para la síntesis histórica pocas serían siempre las que el autor perjeñase si el resultado había de corresponder al intento cual creemos.

De todas suertes el folleto está bien. Datos y documentos son inapreciables. Los grabados nítidos y suficientes, salvo la ausencia de retratos de la época. Vives, el Obispo Espada, Vermay, Aróstegui, O' Farrill, Montalvo etc., y aun el del Adelantado Velázquez—que nunca estuvo en la Habana—aumentarían el valor histórico de este recuerdo que debemos a la comprensión de esta trinidad: Miguel Mariano Gómez, Evelio Govantes y Mario Lescano Abella.

J. B.

LA HABANA DE AYER DE HOY Y DE MAÑANA. MCXXVIII, por Emilio Roig de Leuchsering

Aunque el título parece pecar de un poco ambicioso, sobre todo en lo que al futuro atañe, pues es base harto movediza para sustentar afirmaciones sobre lo que será mañana nuestra urbe el encrespado mar de la vida política que dirige ahora lo que se denomina "urbanismo", a fe que en lo que corresponde a los tiempos idos y a los presentes bien ha realizado su tarea el Comisionado Intermunicipal Sr. Emilio Roig, secundado eficazmente por el Sindicato de Artes Gráficas. Las estampas, curiosas y arbitrarias, en las que se ofrecen sugerentes aspectos de la Habana de los siglos XVII y XIX; los planos de la Isla y de la capital habanera; las vistas del puerto, antiguo de Carenas; de los arrabales, de los fuertes, de las murallas y sus puertas; de las alamedas, plazas y templos; los evocadores grabados de las costumbres; paseos, teatros y quitrines, riñas de gallos, vendedores callejeros... ofrecen rudo contraste con los que presentan los diversos aspectos de la vida actual y sugieren intensas emociones, siguiendo el desarrollo que fué adquiriendo desde sus paupérrimos primeros días, la hoy opulenta y populosa exvilla de San Cristóbal de la Habana.

Bien escogido el texto, como de hábil y concienzudo conocer de nuestro pasado, esmaltado de citas, documentos y testimonios, ha secundado el amigo Roig de cumplida manera la loable iniciativa del señor Miguel Mariano.

Cierto que para nuestro gusto hubiéramos sacrificado lo coetáneo ampliando los gráficos del pasado pero para esto habría naturalmente que contar con que así lo acogiese el Mayor capitalino. Sin embargo, como al paso que vamos lo moderno corre peligro de desaparecer o de ser modificado radicalmente debemos también apresurarnos a recogerlo, uniéndolo al acervo del ayer legendario.

J. B.

LA PASCUA DE LA TIERRA NATAL. — CUENTOS CRIOLLOS, POR LUIS FELIPE RODRIGUEZ.— MADRID, 1928

Luis Felipe Rodríguez, el novelista manzanillero que tan fuerte personalidad viene mostrando, reitera en este su último gran libro algunas de las más notables características de su talento literario. En efecto, el vigor prístino, la rudeza guajira, la inteligencia rebelde, la pluma despectivapara el remigaldo gesto estilístico, que habíamos apreciado en sus anteriores producciones, adoptan en esta que nos ocupa la revelancia de un climax. Y nunca como en estos cuentos la voz de Rodríguez ha asumido un tan alto intérprete; junto a sus méritos literarios, que de seguro no sabrán gustar los que leen con el Diccionario de la Academia a un lado y la Retórica de don José Mamerto Gómez Hermosilla al otro, urge sub-rayar la inquietud política, por fortuna imprecisa pero honda, que teje la nerviación íntima de las páginas. Luis Felipe Rodríguez es demasiado artista para vivir colono de los clisés al uso, y es así como su libro, agreste y humanísimo, hermana en una cabal armonía las formas de una honrada literatura con las preocupaciones de un criollo intacto.

No es esta la oportunidad de calibrar las excelencias literarias de la obra. Acépteseme, pues, el que a rajatabla proclame este volumen como uno de los pocos grandes—en una plenitud de grandeza—de nuestra literatura imaginativa. Luis Felipe Rodríguez—que tan curiosas similitudes presenta con la pléyade de novelistas y cuentistas rusos (Gorki, Andreiev, a veces Chejov)— es acreedor a mayor consideración, en las minorías y en las mayorías, de la que hoy goza. Pero, qué importa! Desde su Manzanillo patrio se está asegurando una mirada retrospectiva de las minorías mayoritarias minoritarias del futuro, que verán en él a una profunda voz precursora.

R. M. A.

COSMOPOLIS LLEGA... Estampas limeñas.—Por Roberto Mac Lean Estenós.—Edición Talleres de Casa Editora de P. Caballero e Hijos.

Al final del libro han sido insertos varios juicios laudatorios que han merecido otros trabajos del autor a conocidos escritores americanos; entre ellos, uno del señor Jaime Torres Bodet, nuestro huésped de un momento, que reza: "Me gusta en Mc Lean, sobre todo, la fuerza de su juventud espiritual, expresada en versos de molde justo y muy ceñido. Así entiendo yo la verdadera modernidad."

Se nos antojan estas crónicas un tanto "retaguardistas". Perdónesenos la expresión, ya que el autor habló de "los intelectuales de vanguardia a quienes les sobran cuartillas y les falta seso". En todas esas crónicas, el autor evoca melancólicamente algo de la Vieja Lima Colonial que se va... y encuentra siempre que lo ido, lo pasado, era mejor que lo nuevo que ha venido a sustituirlo; para él, ya no hay gracia, ni dignidad, ni belleza, ni valor en Lima, y rememorando soñadoramente los antiguos noviazgos coloniales, las pendencias de hidalgos ultramarinos, mira en torno a sí lleno de saudade, como el último hombre ante las ruinas de la ciudad de los virreyes...

El que se pone en este plano, y no mira hacia atrás para sacar una enseñanza sino para encontrar que "todo tiempo pasado fué mejor", acaba por caminar hacia atrás, como el cangrejo, y por "creer" y "pensar" hacia atrás...

Y estamos en una época en que es preciso mirar hacia adelante.

La portada del libre vanguardista; atrás, como es natural, viene la retaguardia.

T. M.

M.E.C.D. 2016

H U M O R I S M O

LA SORDERA..... Y EL BUEN HUMOR

—Ese hombre no puede oír hablar de Mussolini ni del fascismo.
—¿Es comunista?
—No; es sordo.

—Yo soy feliz con la música.
—¿Pero no es sordo?
—Sí; pero vendo fonógrafos.
(De *El Espectador*, Colombia).

El sordo. — ¡Qué cuenta elevada la que me mandó, doctor! Crea que la pagué con mucho sentimiento.
El médico. — ¿No ve? ¡Ya empieza usted a sentir!
(De *Le Rire*, París).

EL GRANJERO SORDO
—¿Y sus hijas?
—El par, quince pesos.
(De *The Humorist*, Londres).

—¿Por qué no me prestas cien francos?
—Porque no te oigo. Hace una semana que soy sordo.
(De *Le Rire*, París).

EN LA ADUANA
—¿Qué lleva usted en la valija?
—Un dolor de muelas.
(De *Le Rire*, París).

ENTRE DUROS DE OIDO
—¿Va usted de paseo?
—No; voy de paseo.
—¡Ah! Pensaba que iba de paseo.
(De *Revista de Revistas*, Méjico).

REFLEXION DE UN SORDO
—Puede pegarme cuanto quiera mi señora. Como no oigo los golpes...
(De *Jugde*, Nueva York).

La señorita. — ¿De modo que hoy cumplen ustedes dos los cien años? Es una pena ver a su hermano gemelo; no tiene la misma salud que usted.
El centenario. — Y eso que es sordo de nacimiento, y no pudo oír a su esposa.
(De *Passing Show*, Londres).

—He conseguido un protector que es una monada. ¡Y eso que es sordo como una tapia!
—¿Y cómo hace para entenderte?
—Cuando le digo cualquier cosa, me seguida saca la cartera.
(De *Fliegende Blaetter*

—¿Le gusta Suiza?
—Gracias; cuatro hijos, y le aseguro que tengo de sobra.
(De *El Pasquino*, Turín).

¡ESOS SORDOS!...
—¿Cómo está tu señora?
—La matamos.
—¿Cómo?
—Sí; estaba delicada y temí que se muriera.
—¡Estás loco!
—Un poco dura, pero la cuestión era no perder los quince francos que me costó.
(De *Le Rire*, París).

—Tengo que decirte un secreto.
—Palabra de honor que no tengo un centavo.
(De *Le Rire*, París).

Mark Twain Era Pesimista

HA quedado plenamente comprobado que el notable escritor Mark Twain era notable por su carácter pesimista.

Clara Clemens Gabrilowithsch, su hija, recuerda que el más notable humorista norteamericano frecuentemente despertaba iracundo contra el modo tan inhumano que se deja ver en el principal desarrollo de actividades de los seres racionales que habitan el globo.

"Era su pesimismo tan extremo, dice Mrs. Clemens, que en los últimos años de su vida se llegaron a hacer esfuerzos para evitar que fueran leídas sus novelas, especialmente las que escribía en los periódicos. Entre algunas de las publicadas se encuentra una que llevó por nombre "What is man?" (¿Qué es el hombre?)

"Mi padre, sigue diciendo la declarante, se sentía muy descontento por el hecho de haber sido conocido en público como escritor humorista antes de haber dado a la publicidad su "Juana de Arco" y "The Prince and the Pauper", y algunos otros trabajos históricos que fueron declarados por él sus favoritos".

Samuel Langhornr Clemens (Mark Twain), cuya hija es esposa del director de la Orquesta Sinfónica de Detroit, sintió en la época de mayor felicidad de su vida, y en los momentos en que se entregaba al descanso de sus labores cotidianas de escritor de novelas y obras humorísticas, regular afecto por el juego de billar, viéndose que se pasaba desde las siete u ocho de la noche de un día hasta las tres o cuatro de la madrugada del siguiente, empeñadísimo en conquistar mayores triunfos en aquel juego que para él constituía uno de los más importantes factores en sus horas de divagación y descanso.

Sintió sumo afecto por los animales, y en frecuentes ocasiones llegó a declarar que para él los animales eran más preferidos que los hombres, porque las bestias cuando menos no tenían la menor idea de que cometían errores en sus actividades cotidianas, mientras que el hombre obraba a sabiendas, haciendo todo cuanto mal podía al resto de los mortales.

Antes que por la admiración que él hubiera sentido por la Doncella de Orleáns, lo que le llevó a escribir dicha obra fué la idea que se incrustó en su espíritu del grado de crueldad y barbarie que con suma frecuencia se deja revelar en la vida humana, característica que se encuentra muy marcada en los últimos instantes de la "Libertadora de Francia".

"Mi padre tenía siempre la idea de que la humanidad no llegaría a cambiar notablemente su modo de ser", dice Mrs. Clemens, "y en su libro de Juana de Arco encontró un terreno propicio para dar rienda suelta a la ira que pudo despertar en el tratamiento tan altamente censurable que inspiró a los británicos, y aun a los franceses mismos, a someter a la "heroína admirable" a un tratamiento por todos conceptos inhumano".

Al publicar su libro, Clemens lo hizo con mucho temor, según lo afirma Mrs. Clemens, debido a que tuvo la idea de que sus lectores se disgustarían cuando vieran que allí no encontraban nada que les hiciera reír, como en las anteriores novelas por él escritas. En efecto, antes por el contrario, encontraron motivo suficiente para despertar en cada uno de los lectores bien intencionados una idea que a primera vista dejaba ver el grado de barbarie que aun prevalece en el mundo que se dice civilizado.

Afortunadamente el trabajo — "Juana de Arco" — había sido llevado a cabo bajo una base nacida en un concienzudo y larguísimo estudio. Clemens tuvo para ello necesidad de hacer un dilatado viaje a Francia y tener a la vista buen número de importantísimos documentos auténticos, valiéndose para ello de una diplomacia que se hacía notable por la delicadeza de la misma.

La forma en que Clemens escribía sus novelas era tan particular que al hacerlo tenía siempre cuidado de presentar a los personajes base del asunto de manera que los acontecimientos relatados fueran sobre hechos íntimamente ligados con la vida real.

CHARADAS Por A. C. Bal

COMO buen consejo, Andrés
díjole a Blas de este modo:
Primera segunda tres
hasta que vayas al **todo**.

De **dos tres prima dos tres**
todo muy cantado es.

Soluciones a las charadas del domingo pasado:
A la 1a.: Acana.
A la 2a.: Alamo.

Charadas y Ocurrencias

Por Luis M. Somines

Una vocal, ciento,
luego otra vocal,
ciento una después,
y vocal final:
y un árbol de sombra
al punto tendrás.

En siete letras que tengo
mira lo que encontrarás:
lo que más respeto inspira
a toda la cristiandad;
lo que ayer fué, lo que es hoy,
lo que mañana será;
una fiera, una ventura;
una frase singular;
un monosílabo enérgico
que comprende un animal,
una carta; lo que dice
el que te manda callar;
una dama mitológica
un ave y juego además;
lo que dice un congresista
que no es amigo de hablar;
una prenda muy de abrigo,
que puede ser un costal;
y sensación poco grata
que no puedes dominar;
y en fin, el todo, pensando
un rato, lo encontrarás.

2

Soy cuerpo que nadie vió
y existo entre los mortales,
soy causa de muchos males,
siendo criado por Dios;
pero si faltara yo
mueren hombres y yanimales.

Las soluciones en el próximo número.

Soluciones a las adivinanzas del número anterior:
Número 1.—Arcipreste.
Número 2.—Arenera.

OCURRENCIAS

Estaba medio loco
el sacristán don Alvaro Barroco,
y angustiado y confuso nos decía
que a Cardenal jamás él llegaría.
Oyó sus tristes quejas Paco Sales,
y cual si fuesen cobas naturales
mandó a Juan del Canal
que al **sacris** diera un palo muy brutal.
Cumplió su cometido de tal modo
que al pobrecito hubo que echarle iodo;
y hoy dice Paco Sales muy formal:
por mí te han hecho, amigo, un Cardenal.

NOMBRES CONOCIDOS

Muy rubio es en demasía
don Estanislao Fajardo;
muy trigueño Aldereguía
y es Horacio Díaz Pardo

Es una cosa que choca
por ser un caso muy raro,
que siendo de Andalucía
es Manuel Gómez, Navarro.

Siente don Juan la nostalg
de su casa y de su calle;
la siento yo de mi Asturias
y José A. López del Valle.

COLMOS

El de un chauffeur, ponerle a su automóvil el freno de un caballo.
El de un comerciante en tejidos, vender los tejidos musculares.
El de un dependiente de comercio, despachar al amo.
El de un sastre, alquilar los bajos de un pantalón.

PORVENIR SEGURO
—¿Y qué porvenir tiene usted, para pretender la mano de mi hija?
—Señor... como juego siempre a la lotería... puede ser que alguna vez me toque la grande.
(De "Revista de Revistas", Méjico).

El marido disipado. — Denuncio a este agente por crueldad innecesaria. Anoche, sin consideración por el estado en que me encontraba, me llevó a mi casa en lugar de traerme a la comisaría
(De "Passing Show", Londres).

—¿Cuál es el delito más frecuente?
—El incesto.
—¡Pero, hombre!...
—Sí, señor; porque el que hace incesto, hace ciento.
(De "Buen Humor", Madrid).

El camarero. — Señor, el chocolate.
El huésped (medio dormido). — Echelo por debajo de la puerta.
(De "Journal Amusant", París).

—No, señorita; no fumo, porque me dijo el médico que me volvería diota.
—¡Qué lástima! Pero, ¿de verdad que no fuma usted?
(De "Passing Show", Londres).

Ella. — Me han dicho que te casaste conmigo porque tengo dos millones de pesos.
El. — ¡Eso es mentira! Aunque no tuvieses más que uno me hubiera casado contigo.
(De "El Universal", Méjico).

SINCERIDAD
El.—¿Y qué, amiga Mabel: cuándo piensa usted casarse?
Ella. — Siempre.
(De "The Humorist", Londres).

Ella. — ¡Ya sabes que mamá es enemiga del beso!
El. — ¿Y quién te dijo que yo quería besar a tu mamá?
(De "Life").

—Dice usted que es un hombre tranquilo, y le ha tirado una teja a su compañero Browning.
—Sí, señor pastor. ¡Y no sabe usted lo tranquilo que me he quedado!
(De "The Humorist", Londres).

—Deseo comprar el ganso más gordo que haya en la casa.
—Espere un momento; voy a llamar a mi padre...
(De "Passing Show", Londres).

CROCHETMANIA
Mire usted, padre... Para protegerlas de las inclemencias del tiempo, les he hecho estos abriguitos...
(De "Passing Show", Londres).

LOS APRENSIVOS
—¿Qué? ¿Se curó tu tía con el medicamento que le recomendé?
—¡Qué esperanza! Leyendo el prospecto le han atacado dos nuevas enfermedades.
(De "Passing Show", Londres).

—Hace dos días que lo vengo observando. ¿Qué hace usted aquí desde anteayer?
—Esperando pasar a la otra acera.
(De "Excelsior", París).

—Considerando la carestía del combustible, el Tribunal os indulta de la muerte en la hoguera y os condena a morir en la horca.
—Gracias, señor presidente. De cualquier manera, me habéis hecho cisco.
(De "Journal Amusant", París).

—Hace ocho años me dijo usted que estábamos a 700 pies sobre el nivel del mar, y ahora me dice que estamos a 1000.
—Es que todo ha subido desde la guerra.
(De "Passing Show", Londres).

La dueña de casa (al invitado que, por exceso de gente, ha tenido que improvisar una cama en la mesa de billar). — ¿Ha dormido usted bien esta noche?
El invitado. — Sí; pero podía haber dormido mejor si hubieran quitado las bolas antes de hacerme la cama.
(De "London Opinion", Londres).

—Nosotros, los caracoles, nos llevamos muy bien con nuestras mujeres.
—¡Claro! ¡Como no viven ustedes bajo el mismo techo!
(De "Journal Amusant", París).

—Dice usted que sabe planchar. ¿En qué conoce que la plancha está demasiado caliente?
—¡Muy sencillo, señorita!

M.E.C.D. 2016

De la mujer y del hogar

COSAS DE MUJERES

La Moda en París, por Cable

Abrigo para Primavera

Por Paulina de Lacalle

PARIS, mayo 20. (Carta cablegráfica vía Londres New York. Especial para el DIARIO DE LA MARINA).

Por muchos ensambles que una mujer verdaderamente elegante tenga en su guardarropa llega indefectiblemente un día en que experimenta la necesidad de un abrigo suelto, es decir, que no pertenezca a un ensamble determinado. Pueden presentarse muchos casos en que tal abrigo sea de una gran oportunidad; por ejemplo: se nos ha presentado un viaje por mar o una larga excursión en automóvil y tenemos un elegante vestido de sport muy apropiado, pero que carece del correspondiente abrigo; o bien hay en nuestro guardarropa un precioso traje del final del último invierno pero sin abrigo de primavera que podemos ponernos con él. En tales casos el abrigo en cuestión nos allanaría todas estas dificultades.

La Maison Bechoff, que desde sus comienzos especializó en esta clase de creaciones, continua fiel a su tradición y en la temporada actual ha presentado multitud de modelos de elegantes abrigos para primavera tanto en el estilo llamado sport como en el más complicado de última moda para tarde. Entre los del primer grupo, o sea estilo sport, hay uno de kashá de dos caras, beige en un lado y verde manzana en el otro. Las largas solapas vueltas, el cuello y los puños son de piel de cabra afeitada dispuesta en tiras blancas y marrón y tiras de la misma piel van colocadas en el filo superior de los bolsillos que son cuadrados y superpuestos. Otro modelo del mismo estilo es el que se reproduce en el grabado que acompaña esta crónica. Es de suave lana verde esmeralda; las piezas que lo adornan están bordeadas con blanco, lleva un estrecho cinturón de piel blanca y cuello y puños de skunk blanco. El cuello puede llevarse volteado, como aparece en el grabado, o cerrado y abrochado con tres botones de plata.

Hay un modelo para tarde hecho de crepé-satín negro, empleando el lado mate para la parte superior y el lado brillante para la inferior del abrigo. Sobre un hombro lleva graciosa capa atada sobre el otro con un lazo de raso, el cuello y los puños son de skunk blanco.

A la misma colección pertenece una elegante salida de teatro en raso rojo laca con una banda negra en sus filos y con una capa recta que se echa sobre un hombro a estilo 'chevalier'; el todo está bordado con oro y finísima mostacilla negra y roja.

Pero el abrigo que parece destacarse más entre todos es uno de reps de lana beige con tres volantes en la falda o parte inferior y una capa que siguiendo las mismas líneas tiene un cuello recto y llega hasta la cadera. Una hilera de botones grandes y planos y una banda de plata cierran este abrigo desde la garganta hasta la cintura; la capa tiene ojales en sus esquinas para que pueda ir suelta sobre el abrigo o abrochada y recta en el frente sobre él.

La colección de modelos para Primavera de la Maison Pati abunda en ideas originales, siendo una de las que se destacan y más ha llamado la atención un nuevo tipo de falda inspirada en el efecto de pañuelo que tanto se ha empleado y se emplea aún no solo en los cuellos de los vestidos si que también a modo de faja o ceñidor. La idea general es como si dijéramos una falda plegada acompañada por un pañuelo doblado en tres puntas, ceñido fuertemente a la cadera y con una punta muy estirada hacia abajo. Son muchos los modelos presentados con este tipo de falda; pero el efecto no siempre se presenta en la misma forma; unas veces la punta se prolonga muy baja en un lado, otras veces la parte que no hace punta baja mucho en la parte posterior, en algunas hay una puata larga en un lado y una corta en el otro; por este orden son muchas las variaciones dentro de la misma idea general que resulta nueva y elegante.

Entre sus modelos sport se distingue por su originalidad un formado por una falda a pliegues de crestura con botones dorados.

Presenta elegantes modelos para calle en negro o azul marino destacándose por su elegancia uno de moaré negro con botones de cristal.

Emplea muchos las muselinas de seda estampadas con motivos florales en modelos tanto para día como para noche, todas de líneas y aspecto juveniles. Sus elegantes trajes para noche incluyen varios de moaré y crepé satín en tonos verde pálidos, amarillo y color malz.

pé de china azul marino y un jumper de crepé de china de ciré de un color rojo vivo sujeto en la cin-

En la colección de la Maison Germain Lecomte encontramos también algo nuevo en los modelos estilo sport; sweaters con un dibujo de lunares. Uno de ellos es en color rosa pálido con grandes lunares azul marino y una banda del mismo tono azul delineando el escote en punta y el filo del sweater, el cual va acompañada por una falda de crepé de china azul marino.

MODELO DE BECHOFF

Abrigo para primavera al que se hace referencia en esta crónica.

Originales son también sus vestidos estilo 'troteur' en negro o en este mismo color combinado con blanco o beige. Uno de estos modelos se compone de una chaqueta de sencillas líneas en crepé de china negro, un chaleco en punta de gruesa seda blanca y una falda a pliegues de crepé de china en la que el blanco y negro forman cuadros de estilo escocés. Señálese por su especial elegancia un modelo crepé satín negro formado por una chaqueta con estrecho cinturón, un cuerpo sin mangas de raso blanco y una falda con dos paneles sueltos a los lados. Esta falda va unida al cuerpo antedicho.

Sus colores favoritos para modelos estilo sport y calle son azul pastel y gris verdoso. Presenta bonitos vestiditos de muselina de seda floreada y crepé de china estampado y otros de crepé de china en colores lisos con gran variedad de volante se inserciones.

Entre sus modelos para noche hay varios en tafetán blanco, georgette y satín. Uno de los más bonitos en tafetán tiene una falda muy amplia con ancha banda de encaje bordado en cristal plata que después de rodear el filo inferior se remonta por un lado. Otra banda más estrecha del mismo bordado delinea el escote en forma de U.

PAULINA.

DESDE ESPAÑA

Jugando a la Cojita

No se trata de una nueva orden de la moda ni de ningún consejo preventivo. El andar en un pie o sobre un pie, es una de las mil recetas indicadas para las mujeres pequeñitas... que desean crecer.

Que por qué se me ocurre hablar hoy de esa selección del sexo femenino a quien la musa popular adjudicó esta copla:

La mujer chiquitica
es un regalo,
más vale poco y bueno
que mucho y malo?

Sencillamente porque una Blanca Margarita que va a cumplir diecinueve abriles en este abril, se impacienta y se entristece porque, según su propia frase es "pequeñuca" y gorda como un puchero".

Como se conoce, pienso yo, que acabamos de pasar el período cuaresmal, el tiempo de las grandes humildades. Y falsa o verdadera, la de esta mujercita no carece de encantos. Compararse prosaicamente a un puchero, teniendo el nombre de una flor gentilísima, es cosa un poco sorprendente en una chica de estos y de todos los tiempos. ¿Dónde hay una mujer, por pocas gracias que natura le haya dado, que no se considere más fascinadora que Helena, más escultural que Venus, más sabia que Minerva? O es que acaso mi Blanca Margarita, leyó los consejos de la Reina María de Rumania y acaso luego de mirarse al espejo y ver **que su rostro era "un rostro cubierto de vanidad"** ha exclamado **también con la ilustre soberana:**

—La vanidad es un gran pecado!

Y humildemente, públicamente confiesa su defecto en público y pide un auxilio para enmendarlo. No ha de ser mi mano la que se lo niegue y aquí van para Blanca Margarita algunas de las referencias que he recogido para que las mujeres chiquititas crezcan un poco: la primera, que a los diecinueve años aun no se ha llegado al maximum de la talla que se alcanza más allá de los veintitres o los veinticuatro. Gran número de mujeres casadas antes de los veinte años, han tenido que alargar sus ropas luego de tener uno y otro hijo. Pero vamos a lo práctico: lo primero, comer sustancias ricas en grasas, proteinas y gluten; tomar al menos dos vasos de leche y cuatro de agua en el día, adicionarse a las frutas más que a la pastelería, y hacer ya desde el momento de despertarse un ejercicio muscular tendida en la cama y encogiendo y estirando alternativamente las piernas y el brazo contrarios.

Para las "apucheraditas", como usted, no conviene mucho las harinas ni los dulces; en cambio de estos mucho ejercicio, sobre todo el de la natación, ahora que se aproxima el estío, nade usted cuanto pueda, veinte minutos, treinta, sesenta; es una delicia e infaliblemente se crece y se adelgaza, y no por la lógica deducción de que lo que se gana en medida se pierde en cabida, sino por la ley muscular que obliga a los miembros a un adelgazamiento progresivo en razón del ejercicio...

Y ahora, si Blanca Margarita logra su afán y tiene paciencia, dentro de dos o tres años será una espléndida y sanísima mujercita.

Mercedes Valero de Cabal.

"CARTAS"

POR LA VIZCONDESA DE VALD'HOR

En Pro y en Contra

¡Pum! ¡Pum! ¿Quién será el intruso que se atreve a molestarme a una hora tan inoportuna? ¿Quién es? —pregunto en tono capaz de intimidar al cobrador más descarado.

—Soy yo, Zita—me responden.

Me han desarmado. Zita tiene derecho a entrar a cualquier hora, y hasta durante mi "tolette", que con los años se va haciendo cada día más complicada.

Entra decidida. Me hace gracia su airecillo parisién y beso ligeramente la punto de su naricita respingada.

—¿Qué ha pasado, qué quieres?...

—Madrina; acabo de recibir una carta de Lolette que me ha indignado!... y como no quiero que la vean en casa, se la he traído a uste.

—¿Por qué no quieres que te la vean en tu casa?

—Porque mamá y mi hermana la criticarían...

—¡Ah! ya comprendo... Quieres reservarte el derecho de la crítica y proteger a Lolette.

—Justo... no quisiera que la juzgasen mal.

—Pero en fin, ¿de qué se trata?

—Ya lo verá, Madrina, no tengo tiempo... perdería mi clase.

Diciendo esto, Zita acomoda bajo su brazo, dos tomos voluminosos.

—Tus libros de Derecho—comento señalándolos.

—Sí, Madrina... Tengo mi primer examen de Segundo Curso dentro de un mes... No tengo un minuto libre... Tome la carta, léala y dígame francamente lo que opina... de parte suya, no tiene importancia... ya conoce usted a Lolette...

En efecto, conozco a Lolette, por su verdadero nombre Luisa de Lerignan. Hija de una amiga mía que murió muy joven, estuvo a mi cargo en París, mientras duró su educación en el Sagrado Corazón. En tanto que mi ahijada, Zita, cursaba el Bachillerato y hacía trabajos en su casa.

La educación de estas jóvenes fué diferente. La primera pertenece al Mundo, sin más aditamento; la segunda al Mundo del Trabajo. El padre de Zita, becado por el Municipio, consagró su vida al estudio. Es hoy día uno de nuestros ingenieros más autorizados. Su madre, Alumna Eminente de las Escuelas Normales, tuvo que abandonar el Magisterio por razones de salud, y dedicó a su hija el bagaje científico que había acumulado para distribuir entre gran número de alumnos. La chiquilla lo absorbió todo; el ejemplo paterno, le servía de estímulo. Su madre, la más consagrada de las intitutrices, la sobreexcitó sin darse cuenta. De exámenes en exámenes, Zita ha vencido gloriosamente todos los obstáculos, luego empezó a estudiar Derecho y coronados por el éxito sus esfuerzos, se le han subido un poco a la cabeza. Porque ha triunfado en el camino que se trazó, no concibe otra existencia feliz... Por eso, las cartas de Lolette la perturban. Conoció en mi casa a Luisa de Lerignan, la quiso con uno de esos cariños excesivos de colegiala por la amiga mayor. La admiró sinceramente, y ahora, la pobre Lolette ha caído de su pedestal, porque no comprende la vida de igual manera que Zita la futura abogada.

Desdoblé maquinalmente la carta que me entregó mi ahijada. Esperaba encontrame con algo extraordinario.

Pero ¡que vá! Es una cartica muy simpática, muy juvenil, llena de entusiasmo y ¡gracias a Dios! de ilusiones.

Las hago a ustedes árbitros, amigas mías:

Luisa de Lerignan, llamada "Lolette" a Margarita Arnaga, llamada "Zita".

—"Viejita: ¿Cómo te va?...

—Recordándote siempre, quisiera tenerte aquí donde nos divertimos un horror. ¡Ah! ya lo sé: tus estudios!... Te admiro sin imitarte!...

—Y en el fondo ¿te admiro tanto al fin y al cabo?... La razón me dice que ¡no! Nuestra juventud no se renovará como las rosas en los jardines de Bengala. Y tú ¿cómo la aprovechas?... La inclinas sobre los libros, estirilizas sus arranques y le ordenas: ¡A aprender!... ¡Pobre juventud, qué odio debe tenerte!... Yo, a la mía le hago concesiones. Cierto que cumplo con mis deberes de prematura ama de casa. Aseguro el bienestar de mi padre, leo lo suficiente para no parecer una tonta, realizo deliciosas labores las noches que no salimos, pero te confieso que siempre que puedo: salgo... Se balla mucho en X... y tengo reputación de ser de las mejores bailadoras... Siento orgullos en el título, y practico con las amigas o con papá que es todavía bastante bailarín... ¡El pobre papá, no le diviertemucho bailar conmigo; lo hace por deber para que su hija no "coma pavo"! Admíralo, que se lo merece.

—Por cierto que tenemos un nuevo terreno de tennis ¡una maravilla! juego todos los días que no llueve. Adquiero gran habilidad... No diremos que como una Suzanne Lenglen, nuestra compatriota nacional, pero se habla de mí para que represente al distrito. Ya puedes suponer las envidias que semejante designación suscitaría... Nos reímos nada más que de pensarlo, mi compañero y yo, Arnold de Saint-Albin, simpático muchacho, muy atento conmigo. Sus padres eran amigos de los míos... Viejas relaciones de familia.

—Te explico esto, porque acaso en tu centro, no alcanza el tiempo para ocuparse de Dios.

—Por cierto—(otra vez "por cierto"; perdóname, es un estribillo)—¿cuándo te casas?... Yo desearía casarme en la primavera... Sería de lo más poético, en la época de "las cerezas y los mirlos". Te acuerdas de cuando cantábamos eso, en París, en casa de tu Madrina... Sí, quisiera casarme. Tengo edad: veintidós años, paso de la mayoría; precisa, ocuparse!... Sería simpático tener un marido, un bonito apartamento que decorar juntos. Un nido, en una palabra... ¡Un nido al que llegarían los bebitos rubios, que se educarían, se educarían y sería la alegría del hogar!... Cuando pienso en ello, me parece que constituye la suprema felicidad, no concibo otra y espero... espero divirtiéndome para que el tiempo no parezca demasiado largo.

—¡Qué epístola! ¿tendrás tiempo de leerla? ¿Cuánto te falta por graduarte? ¿Cuándo obtendrás la toga de abogado? Ya sabes que iré expresamente a París para presenciar tu investidura. Tendrás tipo de chiquilla disfrazada y cuando te toque decir: "Si place a la Corte" les va a entrar ganas a esos graves magistrados de responder: "Verdad, ¡nos place más la abogada que la causa que defiende!"... Pero, perdóname, hago mal en jaranear sobre temas tan serios. Ya sabes como te admiro porque eres, Zita mi amiga, pero no puedo evitar pensar que el traje nupcial te sentaría mucho mejor que el uniforme judicial, y que el baile que adiestraría tus piernas, ejercería sana influencia sobre tu moral. Pensarías en el hogar, en el marido, en los hijos, en vez de llenarte el cerebro con retruécanos de los procesos...

—Hablo de todo esto, como hablaría un ciego sobre colores, puesto qué ignoro el placer que produce el trabajo concienzudo e interesante.

—Excúsame y recibe el más afectuoso de los besos.

—Tu frívola amiga,

Lolette"

Doblé la carta, la coloqué sobre mi tocador, y disecaré, esta noche los sentimientos que encierra, en compañía de Zita. Mi ahijada vió sólo, en esta prosa ligera, escrita al correr de una pluma casi infantil, la despreocupación y frivolidad **aparentes.** No ahondó más allá de la forma, para ver las promesas de la mujer futura encerradas en la alegría inocente de la "jeune fille". Para ello, Lolette ha desaparecido en un torbellino mundano, del que no saldrá con facilidad e ignora que edificará "una familia" con tanto ardor e igual nobleza de corazón que Zita misma, encerrada en el círculo científico que ha cohibido su juventud... Sera esto lo que procuraré hacerle comprender, esta noche, mañana tal vez... en la primera oportunidad, en fin, que pueda hablar a su corazón, cuando los antipáticos códigos no basten para ocupar su vida, y sobre todo, para llenarla...

En todo caso, sentiré curiosidad por conocer la repuesta de mi ahijada a su "frívola" amiga...

Y vosotras ¿qué decís, lectoras?

(Traducción especial por E. A.)

Vida y Manejo de la Casa

DECORADO INTERIOR

UN CONJUNTO DE HABITACIONES DE VERANO

Plan de Color Inspirado por las Flores

COMEDOR

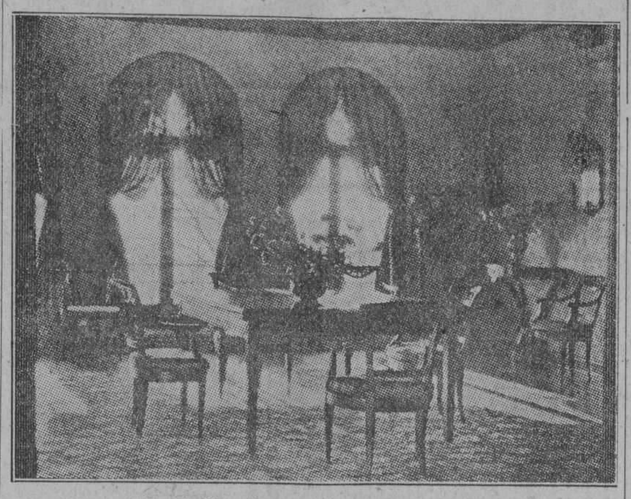

Comedor estilo Directorio.

Paredes de color terracotta rosada. Puertas y ventanas más oscuras. Cortinas de un satén amarillo rosa con vivos de color terracotta, visillos de tela transparente del mismo color que las paredes.

Todo el mobiliario será de estilo Directorio, pintado de color amarillo suave; los asientos de las sillas se-

Cómoda estilo Luis XVI

rán de terciopelo color palo de rosa.

Alfombra morado oscuro. Bowls de cristal de Venecia en verde pálido con rosas en todos los tonos de rosado y amarillo.

Los espejos deberán ser dorados.

Dormitorio de Señora:

Paredes de un tono blanco cremoso.

Puertas y ventanas más oscuras que las paredes.

Cortinas de seda de un azul más fuerte que embeleso; visillos azules.

Cama de estilo rústico pintada de azul con decoración de flores; sobrecama de organdí blanco con vuelos. Butaca estilo francés pintada de un color blanco ostión y tapizada en damasco amarillo. Dos cómodas de nogal estilo Luis XVI.

Alfombra azul.

Espejos con marcos policromados.

Bowls de cristal con margaritas amarillas y flores azules.

Lámpara con base de alabastro y pantalla de tafetán rosado con vivos azules.

Dormitorio de Caballero.

Paredes color blanco ostión. Puertas y ventanas más oscuras. Cortinas de burato doble, blanco ostión, con ribetes del mismo color.

Una cama estilo español con sobrecama de damasco o de tela de hilo rojo. Butaca forrada de tela de hilo de fondo blanco ostión con flores en rojo, azul y amarillo. Una cómoda de nogal y una mesa española, completan este mobiliario.

Alfombra de un tono rojo rosado. Lámpara de hierro forjado con pantalla de pergamino color natural con vivos rojos. Flores silvestres.

Portal cerrado.

Paredes pintadas de amarillo suave. Espejos grandes en forma de paneles en tres lados de la habitación.

Puertas y ventanas un poco más oscuras que las paredes y con fondo de un verde antiguo.

Visillos color oro y cortinas de tela de hilo de fondo amarillo con flores de muchos colores armonizando con las otras que decorarán la habitación.

Muebles de mimbre en color natural con cojines de tela de hilo amarilla y ribetes verdes.

Mesa encerada.

Debajo de los espejos habrá consolas con mármoles amarillos o madera, imitando ésto. Sobre ellas, depósitos de lata pintados en verde y conteniendo distintas flores de estación que se reflejarán en los espejos.

De cuando en cuando—cuatro bastarán—floreros en la pared, pintados de amarillo suave y llenos de espá-

Butaca forrada en tela de hilo

rragos que deberán estar siempre verdes.

El piso será de losas verdes y amarillas y habrá lámparas de pie de hierro forjado, con pantallas de burato, amarillo también.

En esta seccin se contestarán todas las consultas referentes a los asuntos que en ella se tratan.

La grande.—Mi padre tiene un automóvil de 40 caballos de fuerza. La pequeña.—El mío tiene uno solo de 10 caballos pero ya ha matadodo a 2 hombres con él!

Los Libros en la Educación

Cuéntase que un embajador persa que presenciaba una fastuosa ceremonia en la corte de Leonidas, preguntó a una dama, por qué se le tributaban tantos honores a las mujeres en Lacedemonia. Contestóle ella: Porque tienen a su cargo el porvenir de los hombres.

Pero si es grande la responsabilidad de la madre no es justo que lleve toda la culpa si el carácter de sus hijos alcanza un desarrollo diferente del que ella procuró inculcarles. Ese carácter dependerá mucho también de rasgos hereditarios, del temperamento del niño y más aún de las sociedades que frecuente y de la influencia de los libros que se le permita leer.

Resulta un problema para la madre y un peligro para los niños mayores, las familias numerosas en que las preocupaciones constantes y el continuo cuidado de los pequeñitos obliga a la mujer más cumplidora y consagrada, a descuidar un tanto la vigilancia y observación de los demás, precisamente a la edad en que la personalidad del niño es más susceptible de ser modificada por la idea y el ejemplo. Corren menos peligros sus endebles parvulitos que los muchachos cuya inteligencia se está desenvolviendo rápidamente.

No se ha hecho nunca suficiente hincapié sobre el medio admirable de educación que constituye el "compañerismo" en la familia. La madre que tiene relaciones cordiales y alegres, que disfruta de la confianza y confidencia de sus hijos, puede moldear mejor su futura conducta por las oportunidades naturales de la conversación y trato diario; que por los más estrictos sistemas disciplinarios y el aprendizaje abstracto de los más sublimes códigos de moralidad. Cuánto no aprovechará la influencia discreta, el razonamiento simpático y el dulce interés de la madre inteligente!

Algunos padres consideran satisfecha su responsabilidad, si envían los niños a una buena escuela y atienden a que estén debidamente alimentados y vestidos. Se deja la correccin de sus faltas y la formación de sus primeros ideales a la manejadora o a la institutriz. En esto, los niños pobres son más afortunados que los ricos. Gozan forzosamente de una atencin más directa por parte de la mujer que atiende personalmente a todos los quehaceres de la casa.

Las malas mañas son tan contagiosas como la tosferina y el sarampión. Urge preservar al niño todo lo más posible de las amistades y lecturas perniciosas. En cuanto a los primeras no son raros, los que dejan que la casualidad decida los compañeros de sus chiquillos, y cuando más piden las referencias "sociales" de las nuevas amistades sin pensar que son más importantes las condiciones de cultura o de ambiente moral.

Alrededor de los 8 o 9 años, los niños empiezan a manifestar interés por la naturaleza, los mecanismos industriales y las historietas o anécdotas de personajes célebres, deberán ponerse a su alcance y hasta recomendársele los libros infantiles adecuados a desarrollar su natural gusto por la Historia y por las ciencias prácticas, bases fundamentales de una instruccin superior. Es necesario proveer el remedio antes de que se haya viciado su inteligencia por el consumo de cuentos espeluznantes y de tramas sensacionales. La influencia de una literatura demasiado sazonada, por el hecho sólo de actuar silenciosa y ocultamente, es a veces más trascendental que las malas compañías y mucho más difícil de contrarrestar a tiempo.

Los libros ingénuos, infantiles, correctos y moderadísimos, desempeñan admirable papel en la formación de hábitos convenientes. Las madres harán bien en preservar la pureza e inocencia del niño en tanto su ignorancia no ofrezca peligros.

La virtud no se deriva nunca de la mera inocencia. Esta resulta encantadora en el niño, está en armonía con su naturaleza, pero la vida tiene que llevarnos adelante, y el conocimiento del "mal" es esencial a todo progreso, y a la conquista de una virtud verdaderamente elevada. Es necesario no temer tanto el conocimiento del mal como la "ignorancia del bien real". Igual que el adulto posee un desarrollo físico superior al del pequeñuelo, así deberá también poseer una "energía virtuosa" más poderosa que la inocencia simple, que desconoce el pecado, y el placer honrado y meritorio de haberlo vencido.

Pero no quisiéramos dar la idea de que es necesario llevar al adolescente a la fuente cruda y repugnante de la vida misma. Semejante prueba podría conducir a resultados inesperados y catastróficos, en ningún modo acordes a una educacin inteligente. Sería enviarlo a la guerra antes de haber templado suficientemente sus armas de defensa y acaso hundirlo en el abismo mismo del que deseábamos rescatarlo. Lo que recomendamos es la "dramatización", siempre correcta y respetuosa de la realidad, es que se le proporcione a la hora en que surja oportunamente la necesidad. El cuadro vital, la comedia vivida y desempeñada con éxito; el ejemplo doloroso que predispone por sí sólo. Es ésta, la edad "sentimental" del joven. La edad de las poesías y de los primeros vuelos literarios, casi siempre tímidos y ocultos. Esa "edad de la cursilería" que puede ser cimiento de vicio, pero que hábilmente encaminada será un instrumento más para la edificación del carácter.

La madre de familia deberá entonces recurrir a un género, de méritos tan discutidos como es la "novela". En él se retratarán las pasiones, originadoras del bien y del mal, y según la forma en que se aproveche estos resortes dramáticos, se elevará o se arruinará la vida espiritual del niño. He aquí la dificultad. La tendencia del niño, apoyada en la imitación más o menos funesta de mayores, es hacia las lecturas inmorales, picantes, atrayentes por el misterio que suele envolverlas. El prohibir esta afición, sin suministrar algo que lo sustituya, será inútil, y con toda probabilidad el niño satisfará en secreto su curiosidad. El único medio eficaz consistirá en sustituir esas obras por otras capaces de corresponder a las exigencias del desarrollo intelectual; que presente los problemas sociales que ya comienzan a preocuparles, pero que al mismo tiempo, presten la resolución moral, discreta, inteligente y veraz del mismo.

Ignorar el hambre de conocimientos del niño es fomentar su desenvolvimiento anormal, o su completo estancamiento.

En el hogar deberá haber libros, muchos libros..., pero el juicio de los padres determinará siempre los que sean adecuados al uso de sus hijos.

E. A.

NOTA.—Esta sección tendrá mucho gusto en contestar cualquier consulta referente a asuntos de educacin, o de administración de la casa.

CALOR DE HOGAR

Carta de Martí a su Hermana Amelia Con Motivo de Las Bodas de Esta

Tomándola de la **Revista Martiniana,** fundada en esta capital por el señor Arturo R. de Carricarte, publicamos a continuación una admirable y bellísima carta del Maestro, que revela lo tierno y profundo de sus sentimientos de hijo y de hermano.

Nada más apropiado para esta sección del DIARIO DE LA MARINA, que la reproducción de estos párrafos deliciosamente afectuosos, tan elevados y magníficos que no admiten comparación sino con los inmortales versos de Leopardi a su hermana Paulina, con motivo también de las nupcias de ésta.

He aquí la carta:

Mi muy querida Amelia:

Tú no lo querrás creer, por estos odios míos, siempre recientes, a poner en el papel las cosas íntimas del alma; pero el día que supe tus bodas, como te creí dichosa, me sentí de fiesta. Hice visitas, canté un poco y hablé algo más que de ordinario. Porque me estoy volviendo silencioso. Tu marido me parece noble persona y me inspira confianza. Y tú tienes tantas y tan sólidas virtudes, y has salido de tal mezcla de abnegación, y recibiste de la naturaleza tales prendas de calor de corazón y de bondad que, de seguro, cualesquiera que sean tus dolores físicos serás dichosa. Hacerte sufrir, sería como estrujar con manos brutales un lirio. ¿Serás dichosa? Para serlo es solo necesario—aún en medio de las tormentas más recias de la fortuna—sentirse amado, encalorado, acompañado, bien cuidado, bien envuelto por alguien. Pero este bien no se tiene sino ocasionado por otro semejante. Nadie se dará jamás sino a quien se dé a él. E irresistiblemente, cuando una criatura se siente con la dulce dueñez de otra, se vuelve a ella, como cordero a su madre, cuando llueve o nieva, y se refugia en ella. Tú eres abierta, sincera, caliente de corazón, caritativa, pura, generosa. Quien no lo es,—es odioso, cualesquiera que sean sus galas de inteligencia y de hermosura.—Y si la falta de todas esas buenas cualidades es lamentable en el hombre,—en la mujer que creemos urna y hogar natural de ellas, es abominable.—Pero así como el alma se aparta con disgusto de las de corazón frío, y mente calculadora y reservada, así se entrega con júbilo y sin reboso a las de espíritu sencillo y ardiente, mano acariciadora y pensamiento abierto. Es ley natural infalible que lo que esto dan,—estos tengan;—y que lo que esto no dan, no tengan esto.—Sé que tu marido te estima y que tú eres como la luz del sol, que mientras más se la goza, se la gusta más. Pero esas dotes de alma en que tu abundas pueden tanto, que aunque te tuviera algún día en menos de lo que tú vales, volvería a tí de nuevo, afligido de lo que hubiese visto, y más enamorado después de la experiencia del contraste, de tu alma luminosa y serena. No puedo hacerte en mis grandes pobrezas regalo mejor que esta profecía en tu mes de boda. De mamá he de hablarte ahora.—Meses hace, que tengo yo pensado y dicho, lo que intento hacer. Papá vendrá a mi lado como imagino que él lo desea, apenas cedan los fríos que será para Marzo a fines de Abril.

Anoche puse fin a la traducción de mi libro de lógica que me ha parecido—a pesar de tener yo por maravillosamente inútiles tantas reglas pueriles—preciosísimo libro, puesto que con el producto de su traducción puedo traer a mi padre a mi lado. Papá es, sencillamente, un hombre admirable. Fué honrado, cuando ya nadie lo es. Y ha llevado la honradez en la médula, como lleva perfume una flor, y la dureza una roca. Ha sido más que honrado: ha sido casto.—Sangre invisible, me ha caído dentro del alma a torrentes.—En mí hay una especie de asesinato y no diré yo quien sea el asesino. Pero nada me ha hecho verter tanta sangre como las imágenes dolientes de mis padres y mi casa.—Ahora ya engrueso. Ustedes reposan, nadie más que yo trabaja. Papá puede venir a descansar. Me aflige solo que mamá tenga que vivir en casa extraña. Desde el mes de Abril recibirá, mes por mes, veinte o veinticinco pesos oro. Este, no le puedo mandar más que diez, que acaso vayan, si no hallo otro modo más seguro, dentro de esta misma carta, en un billete americano, que tu buen José me hará el favor de cambiar para mamá. Dos razones hay que me impiden pensar,— como de otro modo hubiera sin vacilación resuelto, que mamá y Antonia viniesen también a mi lado. Lo más importante es—que traer acá a Antonia, que es ahora rosal en flor, sería como encarcelarla en un castillo de nieve. Y mamá, a poco suspiraría con razón por volver a la tierra donde están sus hijas y sus amigas, y cuanto halaga y mantiene vivo al corazón que aquí solo de fuerza heróica—si es mozo de haber resuelto ya, por matrimonio o por haber vivido bastante, los problemas de la existencia,—queda vivo.

Ya no tengo un momento. Si he de escribir una línea a Carmen, no puedo contestar hoy a José. Esta carta es ya para él y el sábado le escribo la suya. Tú me pides muchas cartas, tú—feliz—escríbeme sin cesar, y obligame a ellas. Y no me mires como a hermano alejado, sino como a parte de tu mismo cuerpo.

MARTI.

¿FALDAS LARGAS O CORTAS?

EL RINCON DE LOS CRITICONES

La hipocresía puede ser una virtud. Yo defiendo, hipócritamente, las faldas largas. ¡No muy largas, sin embargo! Como me declaro, sintiéndolo mucho, por la abstención del vino, del tabaco y del "flirt". Debemos ser otra cosa que no tardo de sentidos apremiantes. El ser virtuoso puede ser hasta un recurso de pecado civilizado. Luego, en el "cuarto de hora" de las debilidades es más sorprendente la copa de vino, la partida de poker, la pierna de mujer vista al descuido. Seamos mus buenos para ser, en la "hora fatal", dignos de perdón. "No lo volveremos a hacer más". Ahora nos está prohibida esa pueril disculpa.

Tal como **se han puesto las pantorrillas** es imposible el acto de constricción. No es cosa de arrancarnos los ojos. Las mujeres defienden con argumentos de higiene y sociología el nivel elevado del borde de las faldas. Cuando se les dice que eso está mal replican que el mal no está en sus piernas, sino en nuestros ojos. Posiblemente tienen razón. Sus piernas valen más que nuestras intenciones. Es un problema distinto según el punto de mira desde donde se le observe. El día que nos convenciéramos los hombres de que las piernas de la mujer tienen una misma finalidad que las nuestras se terminaba el pleito y se salvaba la virtud.

Se me dirá que atento contra los fines fundamentales de la especie. Creo que no. Los ojos femeninos, las manos, la boca también son fisiología y, además, lo otro. Pero no son un escándalo. Lo son cuando escandalizan esas cosas nuestras miradas. La primera boca que salió a la calle vestida de pintura, tapada, alborotó a los moralistas. Luego la calentura no está en la ropa. Un dibujante inglés ha acertado como nadie a definir la elocuencia de la costumbre hecha concepto. Un niño ve en la calle a una mujer que lleva la falda hasta los tacones, y le dice, asombrado, a su mamá: —"¡Mira, aquella señora no tiene piernas!" Seguramente, pasados los años, el niño, hombre ya, al pasar junto a una mujer así vestida se alterará imaginando cómo serán las piernas de aquella señora; ¡porque él sabe que las tiene! Le queda por averiguar para qué las tiene, si no es para marchar por la vía libremente. Luego pueden servir para otra cosa. ¡Y hasta que lo averigüe...! Aquí empieza el escándalo.

Estamos—eso es todo—en el comienzo del disfrute de un descubrimiento. Todo progreso necesita víctimas. Uno de los grandes inventos del siglo son las piernas de las mujeres. Sabíamos de ellas vagamente. Como sabíamos del aeroplano y del submarino por las novelas de Julio Verne antes de que aquéllos cruzasen sobre nuestras cabezas y bajo la superficie de las olas. Los aeroplanos y los submarinos no eran, al creer de aquellos días, peligrosos en la destrucción del libro. Sin embargo, pregúntesele a la imaginación infantil. ¡Cuántos sueños frenéticos de aventura! ¡Cuántos viajes enervantes a países maravillosos! Ahora es cuando se dice que la aviación y la navegación submarina causan víctimas. Hasta que la costumbre nos haga utilizar esos aparatos perfeccionados por el uso.

Estábamos acostumbrados a leer entre líneas la novela de las piernas femeninas, a imaginárnoslas entre los pliegues tupidos de las faldas. La mujer, entonces, se deslizaba sobre los rayos de la luna; era hada, forma vaga de ensueños. Carne de rosa tallada, plásticamente, como mármol. Teníamos de ella una idea escultórica. Nos la imaginábamos activa únicamente en el reposo. Su marcha, un camino sensorial hacia el éxtasis. sus piernas, más que músculo, sentido. No necesitaban moverse para llegar a alguna parte; nosotros íbamos hacia ellas o las conducíamos hacia el lugar de su deseo. Y, de repente, he ahí que la mujer va y viene, que se agita, se nos escapa, se nos acerca a movimientos autónomos de sus piernas. La estatua tiene personalidad independiente de la del escultor. La razón de su armonía no está en la plástica, sino en la dinámica. Ritma por el paso, no por el reposo. Y ante los ojos maravillados del hombre sus piernas son dos. No una como la cola irisada de las sirenas, ni cuatro, o seis u ocho como las extremidades simbólicas de los ídolos orientales. ¡Dos! Como proclamaba la exaltación inspirada de Fidias. Como elogiaba "El cantor de los cantares". "Hánse mostrado las flores en la tierra, el tiempo de la canción es venido, y en nuestro país se ha oído la voz de la tórtola. Tus piernas como columnas de mármol fundidas sobre bases de fino oro; su aspecto como el Líbano, escogido como los cedros"...

La hora de la revelación pasará pronto. Ya pasa. ¿Habrá pasado ya? A veces se oyen todavía admoniciones. Voces apagadas venidas de la lejanía del tópico. Ruido de moralistas en el que se paga el de las pisadas veloces de las mujeres. Hay un sentido nuevo y casto casi en su marcha. Tanto, que las piernas de una mujer sentada en la arena de la playa, asomadas, tendidas al borde de la falta, nos las imaginamos como un ritmo roto. Tal las barcas que reposan en la ribera fuera del agua. Esa cosa sin vida y sin sentido, como muertas, que son las lanchas varadas. A su lado nuestros ojos, empañados del verde de los horizontes, soñamos con travesías agitadas por los caminos infinitos del mar, aspirando el recuerdo de las ráfagas olorosas a yodo y sal marina.

¿Qué esto no es abogar por las faldas largas? ¡Pues es verdad?

Rafael Suárez Solís.

M.E.C.D. 2016

CINEMATOGRAFO

Noticias Breves

Rickard Barthelmess ha obtenido un aumento de sueldo de mil pesos ($1,000) semanales. Dick es ahora estacionista de argumentos, director y actor. ¡Un estuche!

Blanche Meharrey y su "nuevo" esposo George Hausen, acaban de regresar de su viaje de novios. Todo marcha bien.

Reginald Denny está trabajando en "Vaudeville" y piensa hacer por el oeste, una tournée de diez semanas.

Se rumora que Lupe Velez ocupará el puesto de Joan Crawford en "Tide of Empire". No se sabe por qué.

Clara Bow espera a restablecerse por completo para empezar a filmar "Ladies of the Mot".

Dolores y Hellem Costello tuvieron que acortar su divertida temporada entre nosotros, para que Dolores pudiera empezar a trabajar en "Noah's Arc".

Francis Bushman es abuelo nuevamente. El nietecito es hijo de Virginia Bushman y Jack Conway.

H. B. Walthall, el nunca olvidado coronel de "The Birth of a Nation", aparecerá pronto en "Speakeary" una cinta basada en una obra sensacional de Broadway. Dirigirá Elmer Clifton.

Greta Garbo empezará pronto a filmar "Java", bajo la dirección de Clarence Brown. "John" no está incluido en el reparto.

Betty Compson nos pondrá, dentro de poco, al corriente de todo lo relacionado con "Companionate Marriage". Hay que estar al tanto.

Le Roy Mason, que aparecerá con Dolores del Río, en "Venganza", es una nueva adquisición de los "Estudios" de Hollywood.

"Tempest" la última película de John Barrymore acaba de probarse en el Strand de New York. Completa el reparto, la famosa estrella alemana Camille Horn. ¡Exito seguro!

"The Other Tomorrow", novela de los campos de Georgia por Octavio Roy Cohen, ha sido llevada a la pantalla. Otro triunfo de Billie Dove.

Colleen Moore ha hecho cuatro películas últimamente: "Lilac Time", "Sinthetic Sin", "Baby Face" y "The Richest Girl on Earth". ¡¡Qué modo de trabajar!!

SILUETA DE ESTRELLAS

CONSTANCE TALMADGE

Alta, rubia, con melena.—Amiga de aventuras.—No cree en cuentos de matrimonios desgraciados y opina que hay que sacudirse.—Suspira por un marido camarada de poco apetito.—Es partidaria del sufragismo femenino y de caballeros de buen comportamiento.

ANNA MAY WONG

Un Perseguidor Implacable

Anna May Wong, la menuda actriz china, no tiene porque sentirse miedosa de esta viviente golosina de la mesa. Un simple y desmañado cangrejo no debía inspirar terrores a la modosa oriental que tan emocionantes aventuras ha tenido que atravesar en la pantalla con guapos mozos como Lon Chaney y Ernest Torrence. En la última película que hizo para Anna May Wong, es perseguida por Torrence en una de sus mejores y más diabólicas personificaciones. En otras cintas se ha encontrado también en las garras del villano... Pero, después de todo, arañas, cangrejos y ratones asustan más a las mujeres que los fornidos y peludos hombres de las cavernas representados en el cinema.

INVESTIGADOR CINEMATOGRAFICO

WALTERIO BASCONI:—La dirección de Dolores del Río es: United Artists Studios, 7200 Santa Mónica Boulevard, Hollywood, California.

Aquí me tienen, queridos lectores, dispuesto a contestar a todas las preguntas que se me hagan referentes a Hollywood y sus "estrellas", siempre que estén de acuerdo con el espacio de que dispongo en la página "Cinematógrafo" del DIARIO DE LA MARINA.

Hasta el domingo, pues.

MANETTE.—El verdadero nombre de Joan Crawford es Lucille Le Suer. Laura la Plante nació en San Luis, Missouri, en el año 1904. La hijita de Harold Lloyd se llama Gloria.

NORMA.—John Gilbert ha sido casado con Olivia Harwell y Leatrice Joy. Vilma Banky y Ronald Colman trabajaron juntos por última vez en "Two Lovers".

FANATICO.—No tenga pena en preguntarme todo lo que quiera saber sobre Hollywood. Renée Adorée tiene veinte y cinco años. Janet Gaynor fué la protagonista de Séptimo Cielo.

MARIE.—Greta Garbo nació en Suecia, es soltera y tiene veinte y tres años. ¡Ya lo creo que es bonita! Dolores Costello es un año más joven que Greta. Ella y su hermana Hellen estuvieron en la Habana hace muy poco.

Jean Crawford, la Venus Moderna

Una moderna Venus ha sido descubierta en Hollywood. Su nombre es Joan Crawford, y entre todas las bellezas de Hollywood es la que más se aproxima a la envidiada y tradicional simetría de formas de la "mujer" de la antigua Grecia.

Alguien sugirió hace varios meses que sería interesante comparar algunas de las sirenas de la pantalla con la Venus de Milo, cuyas proporciones se han aceptado siempre como norma ideal de la belleza femenina. El "Photoplay Magazine" acogió la idea, organizando una investigación detallada en la colonia del cinema. Reuniéronse datos de todos los estudios y tomáronse toda clase de medidas. La altura, el busto, el ancho de caderas, las pantorrillas, tobillos y cintura fueron sometidos a estudio cuidadoso en el empeño de determinar si algunas actrices correspondían a la norma establecida.

Cuando terminó el concurso se descubrió que Joan Crawford, artista prominente, y cuyo engrandecimiento en la pantalla ha sido uno de los más rápidos y contínuos en la historia del cinema, no solamente se llevaba la palma entre todas, sino que sus medidas correspondían casi exactamente a las de la famosa estatua. Púsose además de manifiesto que la proporción general de medidas aproximadas a las de Venus era sorprendentemente alta, desvaneciéndose así la impresión corriente en ciertos lugares de que la población de Hollywood va desmejorando.

Joan Crawford difiere solamente cinco centímetros en la medida del busto. El ancho de caderas muestra una diferencia menor de cuatro centímetros y medio, y la circunsferencia de tobillos y pantorrillas es apenas uno y dos centímetros y medio respectivamente menor que la de la dama griega. Su estatura es exactamente la misma. Su peso es exactamente el mismo. Las cifras comparadas aparecen a continuación: ...

Joan Crawford.		Venus
1.62 cm. 5 mm.	Altura	1 62 cm. 5mm.
30 cm. 7 mm.	Cuello	30 cm. 7 mm.
29 cm. 9 mm.	Brazos	30 cm. 9 mm.
83 cm.	Busto	88 cm.
71 cm.	Talle	72 cm.
90 cm. 5 mm.	Caderas	95 cm.
51 cm.	Muslo	49 cm, 6 mm.
31 cm. 5 mm.	Pantorrilla	34 cm.
19 cm. 5 mm.	Tobillo	20 cm. 3 mm.

Comparando la Grecia de Venus y Apolo con la Hollywood de Joan Crawford, dice Miss Ruth Waterbury en el "Photoplay Magazine" rindiendo homenaje a la ciudad del cinema y a la parte que ha tomado en resucitar los ideales de Grecia.

"Los dioses del Olimpo dispusieron que la belleza del rostro y la figura humana constituyera el más importante atributo de la raza. Los cumpleaños no se celebraban en Grecia. Los griegos exaltaban solamente la juventud.

"Los vestidos eran simples draperías. Preferíase la belleza en su esplendor natural. Ninguna matrona pretendió jamás echárselas de dama elegante de cierta edad. La hermosura era su religión y vivían para ser hermosas. Los gimnasios estaban siempre concurridísimos. La población era feliz y vigorosa. El arte reinaba en forma suprema; y los artistas, actores y dramas griegos eran superiores a todos los demás.

"Grecia cayó, sin embargo. Sus ideales se desvanecieron en el transcurso de las edades mientras el cuerpo humano se entorpecía con alimentación excesiva y se envolvía en franelas. El mundo glorioso, libre, alegre, del Olimpo quedó relegado al olvido. Todo lo que perduraba eran unos cuantos mármoles griegos, entre los que descollaban la Venus y el Apolo, pálidas reliquias de una vida brillante.

"Entonces apareció el cinema con sus demandas de belleza, juventud, vigor y producciones artísticas. La colonia vino a establecerse en una aldea cerca del mar. Los griegos vivían cerca del mar. La cinetropolis surgió en una comarca donde, como en Grecia, el clima se burla de la indumentaria pesada. Desarrollóso una comunidad inspirada en la belleza, sintiendo el ansia de belleza, produciendo belleza. En todo el mundo se erigieron templos al cinema, donde acudía la gente a rendir homenaje a los dioses de Hollywood. Y la norma se hizo más y más elevada, hasta el punto de que aquellos dioses modernos vivientes, que tales alturas habían alcanzado, necesitaron arribar a la perfección. Para preservar su belleza las estrellas del cinema hubieron de vivir sabiamente, comer sabiamente, hacer ejercicios diarios, como lo hacían los griegos. En otras palabras, Grecia se trasladó a Hollywood".

Joan Crawford nació en San Antonio, Texas, y asistió a un colegio de señoritas en Kansas City. Sintiendo la fascinación del teatro, tomo lecciones de baile y obtuvo una parte en cierta revista de los Shubert y en seguida un contrato mejor como bailarina en una revista del Winter Garden en Nueva YoYrk, donde la "descubrió" Harry Rapf, quien le ofreció un puesto en el cinema.

Después de obtener triúnfos marcados en películas tales como "París" y "Sally, Irene y Mary" se lanzó a otras conquistas con el título de estrella en perspectiva. Durante el año pasado trabajó con Lon Chaney en "El Desconocido", con William Haines en "Amor, Violencia y Fortuna", con Ramón Novarro en la nueva película "Rumbo a Singapore", y tuvo el principal papel en "Rose-Marie".

Miss Crawford es entusiasta partidarista de los ejercicios físicos a los que dedica media hora diaria por largo que sea el tiempo que esté obligada a trabajar en los estudios. El ceñirse en la alimentación es peligrosa a su entender, cree que se obtienen mucho mejores resultados mediante una gimnasia inteligente.

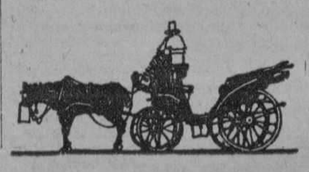

A REIR, BUSTER KEATON EN "STEAMBOAT BILL JR."

Reparto:

Steamboat Bill — Ernest Torrence

Su compañero — Tom Mc Guire

Mr. King — Marion Byron

Steamboat Bill, Jr. — Buster Keaton

ARGUMENTO

Un pueblecito a orillas del Mississippi, ha despertado de un largo sueño y celebra el más grande acontecimiento de su historia. Todo rebosa felicidad, las casas muestran sus fachadas engalanadas y los vecinos se han puesto sus mejores atavíos y están todos agrupados en el muelle, esperando la llegada de "The King", el nuevo barco de vapor, que ya viene río abajo, blanco y majestuoso, destinado a hacer la travesía entre River Junction y los puertos del sur. Todos están felices menos Steamboat Bill, el dueño del "Stonewall Jackson", el viejo barco. Mr. King, el dueño del barco que lleva su nombre, es el cacique de aquel lugar y se empeña en demostrar a los vecinos del pueblo que el barco viejo ofrece peligros y que por lo tanto no podrá seguir dando sus acostumbrados viajes. En estas condiciones, Steamboat Bill recibe un telegrama de su hijo, a quien no ve desde que era muy chiquito, diciéndole que ha terminado sus estudios en Boston y que viene a vivir con él. Bill está encantado con la noticia y piensa que su hijo lo ayudará y salvará su situación.

Bill, es un hombre grande, de seis pies tres pulgadas de estatura y se hace la ilusión de que su hijo habrá crecido mucho más todavía; pero sufre el gran desengaño cuando va a la estación a buscarlo y se encuentra con un muchacho bajito, vestido con las ropas del colegio que trae en un ukelele y que arrastra las "erres". Naturalmente este chasco no dura más que un momento, pues como dice él, "un hijo es un hijo", se encanta de verlo y lo lleva a comprar ropa con lo que consigue provocar los incidentes más cómicos que nadie es capaz de imaginar.

Las intrigas de King siguen en aumento y Steamboat Bill está cada vez peor mirado en aquel lugar. Bill Jr. trata de ayudar a su padre; pero se enamora de la hija de Mr. King y esto empeora la cosa, al extremo que es mandado de nuevo a Boston. Cuando va a tomar el tren para irse se entera que su padre está preso por haber tenido una pelea con Mr. King y decide dejar el viaje para tratar de sacarlo de la cárcel. Con todas estas cosas Mary se disgusta con Bill Jr. y se niega a verlo en una entrevista que él le pide.

La suerte parece favorecer a la familia King, pero de repente el tiempo se pone malo y una tormenta en el río echa a pique el "The King". Bill Jr. olvida todo lo pasado y salva la situación sacando de entre las aguas a Mary y a Mr. King.

El Stonewall Jackson no estaba en tan malas condiciones como parecía, pues fué el único barco superviviente de la tormenta y sirvió de refugio a todos los habitantes del pueblo que con tanta agua y tanto viento perdieron sus casas.

HOLLYWOOD por dentro

¡HOLLYWOOD ES UN DESIERTO!

..Todos se han ido a Europa y los que no lo han hecho se van pronto. Entre los viajeros están Betty Marshall Neilan, Blanche Sincet, Patsy Ruth Miller, Irving Thalberg, Norma Shearer, los Robertsons, los Goldwyns, los Vidors y además Janet Gaynor y Charlie Farrell, los protagonistas de "Séptimo Cielo", que van a hacer una película en el Viejo Mundo. Con todos estos y muchos otros ausentes, parece increíble que Norma Talmadge haya podido reunir setenta y ocho personas a comer y ciento treinta a cenar, en una reciente fiesta con que obsequió a sus amigos. El nuevo apartamento de Norma en el Beverly Wilshire Hotel no era suficiente para acomodar a tanto invitado, por lo que la mansión Shenck del Boulevar Hollywood, tuvo que abrir una vez más sus puertas y poner a la disposición de la sugestiva Norma, sus hermosos salones que relucieron de esplendor. Todo fué alegría y felicidad, aunque dicen que Robert Roland por nada se desmaya al ver la cuenta que tuvo que pagar.

¡IVAN CRAWFORD SE HA VUELTTO RUBIA

La Venus de Hollywood se ha hecho algo en el pelo que ha dejado pálida a la blonda Clara Bow. El pelo de Ivan era antes de un bellísimo castaño, luego, de repente, se apareció peli-roja, y por último se nos ha vuelto rubia.

¡Hay que verla para apreciarla!

También se dice que "Miss Crawford usa un anillo de matrimonio. Esto que parece misterioso no lo es tanto, cuando se sabe que Ivan se ha casado con el hijo de Douglas Fairbanks. Si alguien le pregunta sobre el asunto, ella sonríe y no dice nada.

UN VIAJE A "RENO"

Helene Costello y James Regan, han establecido demanda de divorcio. Motivo muy justificado de parte de Helene: "No quiere trabajar, señor Juez".

Jacqueline Logan tampoco quiere seguir al lado de su esposo Ralph Gillispie. Se rumora que él es el culpable.

También se divorcian Madge Bellamy y su esposo "de un mes" Logan Metcalf, sin otro motivo que mutuo consentimiento.

Se asegura que después de los juzgados, los hospitales han hecho el mayor "negocio" en el mes.

Bebe Daniels ha sufrido serias lastimaduras al volcarse un carro de carga en que viajaba, por la población. Fué asistida en el Hospital de Hollywood donde se encuentra también la encantadora Clara Bow, convaleciendo de una reciente operación.

Se habla de un romance entre Lita Grey y Roy D'Arce, y se dice que actuarán juntos en un "vaudeville". Lita se pasea por Hollywood con un brillante deslumbrador, lo que nos ha hecho pensar que son ciertos los rumores. El número de "vaudeville" en que trabajará la "pareja" será una pequeña adaptación de "Romeo y Julieta".

Próximas Películas

WICKEDNESS PREFERRED

Aileen Pringle y Lew Lady, que han adquirido gran fama por sus últimas películas "Adam and Evil" y "Yea for Theree", han conquistado nuevos laureles con su última producción "Wickedness Preferred".

Hace algunos años nadie hubiera pensado en que esta pareja serviría para comedias. Lew estaba muy ocupado con sus papeles de hombre malo echando a perder hogares, y Aileen se dedicaba a caracterizar las mujeres del gran mundo, de los dramas de Elinor Glyn. Hoy en día están conquistando sonrisas como ninguna otra pareja.

En "Wickedness Preferred" Lew es el marido de Aileen Pringle y está escribiendo una novela donde se pinta como un explorador y aventurero, para lo cual toma datos de una enciclopedia. Aileen, su mujer, escribe mientras él le dicta, y trata de corregir las erratas y mentiras de Lew y reconoce en él un alma deseosa de romance; pero incapaz de llenar una reputación como la que él describe en su libro.

Bert Roach, es el marido gordo y haragán de Mary Mc-Allister, una "flapper", de encargo, que está enamorada del novelista a quien ella toma como el héroe aventurero que él describe ser.

George K. Arthur, caracteriza muy bien su papel de hombre chismoso que está veraneando en una elegante playa, de una isla del Sur, en donde se ha encontrado con los dos matrimonios. En esta isla Miss Mc-Allister se desilusiona de su héroe y Lew Cody está más desilusionado todavía, por no poder llevar a cabo en su persona, todo lo que se fijaba en la novela.

La película está dirigida por Hobart Henley y en lo que se refiere a interpretación y panoramas, no se puede pedir más.

Un escena emocionante de Wickedness Preferred.

THE WHIP

Una cacería de zorra es, según la idea americana, algo hecho especialmente para hacer levantar a un cierto número de personas a una hora en extremo intempestiva, ponerse chaquetas rojas, sombreros de copa y galopar detrás de una infeliz zorra que no ha dado motivo alguno para que la quieran atrapar.

Bajo el punto de vista inglés, la referida cacería es un sport delicioso a los ojos de aquellos que nunca la han experimentado.

En la famosa cinta "The Whip" tenemos una cacería de zorra completa, con todas las indumentarias de chaquetas rojas, sombreros de copa, etc., el hombre que toca el cuerno, además los consabidos galgos y los deliciosos refrescos al empezar y al terminar.

Charles Brabin, inglés de nacimiento, está dirigiendo las escenas ayudado por una serie de técnicos contratados especialmente para el caso y así se alcanzará la mayor perfección en el asunto.

La encantadora Miss Dorothy Mackaill será la protagonista en esta cinta secundada por Anna Q. Nilson, Ralph Forbes, Lowell Sherman, Mare Mc-Dermott, siendo cada papel de suma importancia.

Cuentos Cubanos

Por Ramón de Palma

Volumen IV de la "Colección de Libros Cubanos", con una introducción de A. M. ELIGIO DE LA PUENTE.

La Colección de Libros Cubanos que dirige el Dr. Fernando Ortiz, acaba de publicar el Volumen IV que contiene los famosos "Cuentos Cubanos", de D. Ricardo Palma, el precursor de este género de literatura en Cuba, y quizás el más notable de los novelistas cubanos.

Este tomo tiene una introducción extensa, con un ensayo histórico y crítico del desenvolvimieito literario de la época, por D. A. M. Eligio de la Puente.

Como los demás volúmenes, está magníficamente impreso, en elegante formato y tanto en rústica, como encuadernado, hace honor a las artes tipográficas.

Precio del ejemplar a la rústica $1.50
Encuadernado en tela, con planchas doradas 2.00
Encuadernado en piel valenciana, con planchas doradas . . 2.50

FORMULARIO DE TERAPEUTICA Y FARMACOLOGIA
Por A. Gilbert y Ch. Michel

Acaba de publicarse la trigésima edición española de este antiguo FORMULARIO (Dujardín Beaumetz) traducida de la trigésima primera edición francesa, que ha sido completamente reformada conforme al Suplemento del Codex de 1926.

Esta nueva edición difiere mucho de las anteriores, porque contiene reformas y adiciones en consonancia con los últimos adelantos.

Precio del ejemplar encuadernado en tela $2.50

AVENTURAS EMOCIONANTES DE UN EMIGRADO REVOLUCIONARIO CUBANO.—Por Ricardo Núñez de Villavicencio.

Una novela histórica, que contiene anécdotas y datos interesantes acerca de la Revolución de 1895 y de las emigraciones cubanas que contribuyeron a la independencia de Cuba.

Precio del ejemplar a la rústica $0.60

ULTIMAS NOVEDADES

CORVO RIDRUEJO (I).—DIATERMO-COAGULACION. Un manual sencillo y práctico con datos de extemimentos de Diatermia. Barcelona. 1 tomo en 8o. a la rústica . . . . . $ 1.20

EPHRAIN. (FEDERICO).—QUIMICA INORGANICA. Un tratado moderno y completo. Barcelona. 1 tomo en 4o. encuadernado en tela 8.00

MAYBRIER (C.) y SCHWAAB (A.)—MANUAL DE OBSTETRICIA. Nueva edición. Barcelona 1928. 1 tomo en 4o. encuadernado en pasta 5.50

ENRIQUEZ (E.) Y OTROS.—TRATADO DE PATOLOGIA INTERNA. Tomo II. Trata de enfermedades del hígado, vías biliares, pancreas, enfermedades de la nutrición, intoxicaciones, et. Barcelona. 1 tomo en 4o. encuadernado en pasta 10.00

RODRIGUEZ LOPEZ NEYRA (C)—MINERALOGIA Y ZOOLOGIA. Aplicadas a las ciencias de Farmacia y Medicina. 1 tomo en 4o. encuadernado en pasta 12.00

GASCON Y MARIN (J.)—TRATADO DE DERECHO ADMINISTRATIVO. Principios y Legislación Española. Doctrina. Administración etc. Madrid 1928. 1 tomo en 4o. encuadernado en pasta española 7.50

TORROBA (JOSE).—DERECHO CONSULAR. Guía Práctica de los Consulados de España. Trata de la función consular, derechos y deberes de los Estados, Carrera Consular, etc. 1 tomo en 4o. encuadernado en pasta 9.00

RODRIGUEZ DE CORTAZAR (J).—LOS MANDATOS INTERNACIONALES EN LA POLITICA COLONIAL. 1 tomo en 8o. encuadernado en pasta 2.25

ALVAREZ GENDIN (SABINO).—EXPROPIACION FORZOSA. Su concepto jurídico. Contiene también un tratado sobre las nuevas orientaciones por Cirilo Martín Retortillo. Madrid 1928. 1 tomo en 4o. encuadernado en pasta 2.50

La Moderna Poesía

Obispo 135. Apartado 605. Teléfonos A-1171, A-1172 y A-1173. Habana.

"CERVANTES"

Galiano 62. Apartado 1115. Teléfono A4958. Habana.

M.E.C.D. 2016

Vacación

NOTAS EDITORIALES

El Fin del Curso Escolar

El viernes próximo, primero de Junio, terminarán las clases en las Escuelas Públicas. En los Institutos, Escuelas Normales, Escuela del Hogar y otros centros de enseñanza han terminado ya, preparándose los alumnos para los exámenes finales del curso. Muchas escuelas privadas irán también cerrando sus puertas durante el mes, de manera que en Julio estaremos totalmente en pleno período de vacaciones. Unas cuantas semanas de reposo y a prepararse para comenzar de nuevo los estudios en Septiembre.

¿Se estudia mucho en Cuba? Sí, por cierto. Quizás nuestra patria sea en la actualidad, una de las naciones donde la niñez y una gran parte de la juventud estudian con más ahinco. Es probable que muchas personas no sepan—y sin embargo ello es rigurosamente cierto—que de cada siete habitantes de Cuba, uno es un muchacho de seis a catorce años que está estudiando. ¿Sabían eso nuestros pequeños lectores? ¿Se lo imaginaban acaso? De cada siete personas de Cuba, una es un niño que va a la escuela! ¿Qué les parece? En algunas familias la proporción es mayor. Yo conozco una compuesta de doce personas, de las cuales ocho son estudiantes, en centros docentes de diversas categorías. Así hay muchos. La verdad es que en Cuba se estudia y se trabaja tenazmente. Por eso el país progresa y va adelante.

Cuando los muchachos piensen en estas cosas, deben tener en cuenta que, para que ellos asistan a la escuela en la proporción indicada, se necesita gastar mucho en hacer edificios o pagar alquileres para casas escuelas, abonarles sus sueldos a los maestros, comprar libros y material de enseñanza, y pagar otros muchos gastos de transporte, alumbrado, agua, limpieza, etc. Sumando todo lo que el Gobierno y los padres de familia pagan para sostener ese muchacho que estudia por cada siete habitantes, tendríamos muchos millones de pesos al año. Esa gran suma representa un sacrificio enteramente desinteresado pues no se realiza para beneficio del Gobierno ni de los padres, sino exclusivamente en bien de la niñez cubana y de los hijos.

¿De qué manera puede el gran ejército estudiantil corresponder a los esfuerzos que se llevan a cabo preparándole a cada uno de sus miembros un porvenir? De un modo muy sencillo: procurando vencer el grado de la escuela primaria que le corresponda, o aprobando las asignaturas del curso. El muchacho que no vence en esa labor, es un soldado flojo, que no ha llenado su misión o no ha cumplido su deber. Confiamos en que ninguno de los que lee esta página asíduamente, figurará en las filas de los derrotados o de los desertores. Si así fuere, y si la derrota se debiere a su flojedad para el estudio, a su falta de puntualidad a su escasa atención en clase, debe reprochárselo gravemente, porque, en verdad, ha incurrido en una falta muy seria que debe avergonzarle y humillarle ante su propia conciencia. En caso semejante no hay más que un camino para el muchacho pundonoroso: disponerse a volver por su reputación y su buen nombre en el curso próximo.

Todo menos resignarse a figurar para siempre en el grupo lastimoso de los eternamente derrotados y cobardes para quien el trabajo es un enemigo invencible y todopoderoso.

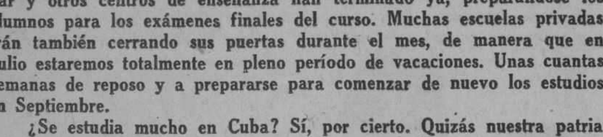

La Moneda Giratoria

Haga girar una moneda sobre la mesa; vírese de espaldas y tan pronto paea de dar vueltas, diga si ha caído en "cara" o si en "cruz". Si puede hacer esto correctamente dos o tres veces, dirán que es buen adivino pero si acierta siempre acatarán por admirarse de sus poderes.

Es posible "adivinarlo" siempre si usa su propia moneda preparada de antemano. Si hace esta preparación con cuidado, nadie sospechará la trampita.

To meunc uchillo y hágale una pequeña desconchadura a la moneda del lado de "cara". Hágale dos o tres arañazos si es necesario. Hágala girar entonces y pruebe el resultado.

Tan pronto pare, la moneda asentará sobre la mesa, sonando durante varios segundos si ha quedaddo la "cara" hacia arriba. Pero si queda hacia arriba "la cruz", las pequeñas desconchaduras del lado inferior le harán asentarse inmediatamente sobre la mesa, cesando el ruido de manera abrupta.

Escuchando con atención puede decir inmediatamente y sin mirar, el lado de la moneda que ha quedado hacia arriba. Con poca práctica puede llegarse a determinarlo muchas veces seguidas sin error ninguno.

Ejercicio de Imaginación

¿Dónde estarán los duendes del bosque?

Crucigrama Remitido por Víctor Méndez

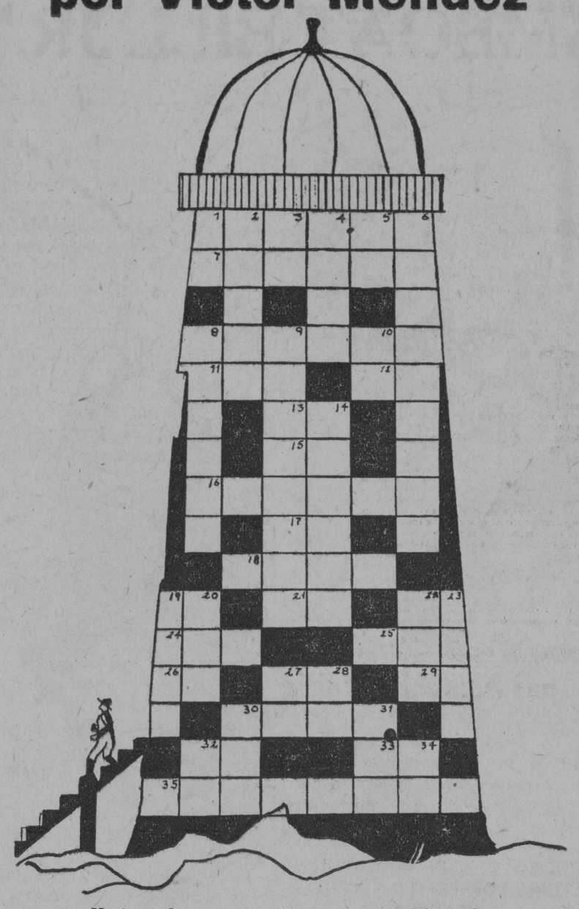

Horizontal

1.—Linterna.
7.—Capital de Grecia.
8.—Pez muy apreciado por la dureza de su piel.
11.—Ni "esta" ni "aquella".
12.—Artículo.
13.—Nombre de letra.
15.—Lo contrario de venir.
16.—Sinónimo de "tranquilizar".
17.—51 en números romanos.
18.—Roedor.
19.—Pronombre.
21.—Sociedad Anónima (abs.)
22.—Musical.
24.—Fruta.
25.—No es "con".
26.—Musical.
27.—550 números romanos.
29.—Negación.
30.—Más malo.
32.—Igual al 32 vertical.
33.—Pronombre.
35.—Pañuelo grande con flecos, muy característico en España. (plu).

Vertical

1.—Igual al 22 horizontal.
2.—Colección de mapas geográficos.
3.—Indica repetición.
4.—La 16 ava parte de una libra.
5.—Artículo femenino.
6.—Lugar donde se fabrican y componen barcos.
8.—Doctor en medicina.
9.—Dulce de leche y huevo, muy propio para niños.
10.—Infusión.
14.—Capilla lejos de la población.
19.—Animal de carga (fem.)
20.—La primera mujer.
22.—Final.
23.—Planta cuyo grano es muy aromático.
27.—Nombre de letra.
28.—Artículo neutro.
30.—Alimento.
31.—Bebida.
32.—Dios Egipcio del Sol.
34.—Pronombre.

La solución en el próximo número.

SOLUCIONES DEL DOMINGO ANTERIOR

SOLUCION DEL CRUCIGRAMA NUMERO 28

HORIZONTAL

1.—Di
3.—El
4.—Me
5.—As
6.—Ojos
8.—Olorosa
13.—Aralia
18.—Oder
19.—Ge
20.—Emir
21.—Sagú
22.—Ada
23.—Acto
25.—Col
26.—Arno
28.—Ir
29.—Arida
30.—Mesa
31.—Alas
32.—As
33.—Si
35.—Si
34.—Es

VERTICAL

1.—Demajagua
2.—Ileso
6.—Os
7.—S. A.
9.—Lo
10.—O. D.
11.—RES
12.—Oradores
14.—Redondas
15.—Ama
16.—L. I.
17.—Ir
22.—Atril
24.—Cara.
25.—Cimas
27.—Oasis
29.—Aa.

SOLUCIONES DE LAS CHARADAS

Número 1.—Agramonte.
Número 2.—Maceo.
Número 3.—Martí.

RESPUESTAS

1.—A Carlos Manuel de Céspedes.
2.—Ignacio Agramonte.
3.—En Bayamo.
4.—Gaspar Betancourt Cisneros.
5.—Francisco Gómez Toro.
6.—Cirilo Villaverde.
7.—Créole.
8.—El día 10 de Febrero de 1878.
9.—"El Salvador"
10.—"Mambí".

Adiviuanzas Remitidas por Esteban Granda

Nc 1.

Cien damas en un Castillo
Todas visten de amarillo.

Nº 2.

En Granada hay un convento
Que hay de monjas más de mil
Y entre celdita y celdita
Tienden un velo sutil.

Nº 3.

Canastica de avellanas
Que por el día se esconden
Y por la noche se esparraman.

Las soluciones en el próximo número.

Chistes

La mamá.

—Este año no has querido hijo mío, darme el gusto de ganar el primer premio.

—No, mamá, este año he querido que tuviese ese gusto la mamá de otro niño.

En un examen de medicina.

—Vamos a ver: un individuo tiene una pierna más corta que la otra y por lo tanto cojea al andar. ¿Qué haría usted en este caso?

—Cojearía también.

COSTUMBRES DE OTROS PAISES

Un Viaje a Nápoles

Después de varios días de viaje por el Mar Mediterráneo, llegamos a Nápoles. Desde que salimos de Gibraltar (España) hizo un tiempo detestable y todo el mundo se mareó horriblemente. Así que la bahía de Nápoles, que de por sí es lindísima, nos parece divina. A nuestra derecha la isla rodeada de nieblas que se llama Capri, tenemos noticias de que es hermosísima y desde ahora nos proponemos visitarla antes de marcharnos, lo mismo Sorrento, pueblecito lleno de cerezos y naranjos, donde han vivido tantos poetas. Nos llama la atención una nube espesa y nos informan que es el humo azuloso que lanza continuamente Vesuvio. Hasta hace pocos años el volcán escupía humo solo por el cráter, pero recientemente se ha rajado un poco en un costado y ahora son dos las columnas de humo que se reunen para formar la "nube" que veíamos. La gran curva de la bahía y el paso que sigue todo el largo de su contorno, por el que circulan toda clase de vehículos, nos recuerda la Habana y el Malecón, pero en cuanto nos fijamos un poco, vemos que

la ciudad está fabricada sobre lomas, las casas parecen colocadas en una gran escalinata, siendo los escalones. En efecto, algunas de las casas tienen una puerta en el tercer piso que da a la calle del fondo, al mismo nivel del primer piso de otras construcciones cuyo frente da a esa calle.

Desembarcamos, pasando la aduana sin que nos abran el equipaje, y bastándole a esta gente amable con que les declaremos que no traemos tabaco en ninguna forma. Montamos a un coche que de toda la hilera nos ha parecido tener el caballo "menos cansado", Ha sido un tanto difícil escogerlo, pues en Nápoles no se ve casi ninguno bueno; sin embargo nos asombramos más tarde cuando vemos la ligereza y fuerza del caballito y la energía con que sube las empinadas lomas de la ciudad. En el hotel otra vez recordamos a Cuba, la construcción ha sido dispuesta alrededor de un patio central como en nuestras casas antiguas.

Una vez instaladas las maletas, salimos a recorrer la ciudad. Nos hacen gracia la serie de chiquillos, con sus grandes ojos negros y eterna sonrisa, que se empeñan en seguir persistentemente el coche. Se golpean unos a otros por coger un centavo que les tiremos y al minuto se abrazan y siguen corriendo juntos detrás de nosotros (a respetable distancia del látigo del cochero). Son simpáticos estos niños, vivos, con sus chaqueticas pintorescas y sus sombreritos de pico. Las niñas usan como unos tapetes de varios colores en la cabeza y tanto ellas como los mismos varones, llevan argollas de oro y coral en las orejas. Nos llama la atención la piel de estas gentes que viven siempre al sol. Lisa como la seda, pero a veces más oscura que la de muchos de nuestros mulatos. Después de varios días de negarnos, al fin accedimos a aceptar los servicios de un pillete, para que nos guiara por los barrios de la ciudad. Resultó una gran adquisición, nos sirvió de diversión con su jerigonza napolitana, de la que no comprendimos la mitad. Con una viveza extraordinaria nos explica todo, lo que no sabe lo inventa; nos canta partes de canciones populares y por último nos lleva a un puesto de macaroni, donde "para divertirnos" se engulle plato tras plato de largos fideos. Estos, que cuestan cinco centavos plato, son el gran regalo para los napolitanos. Cuando lo despedimos le dimos media lira de propina y con ella y la barriga llena se fué más que satisfecho, bendiciéndonos y encomendándonos a todos sus santos predilectos.

Cierto día de la semana, todas las mujeres de Nápoles se reunen para hacer el lavado de las ropas en las fuentes públicas. En Pleno sol, usan sobre sus blusas, corpiños de terciopelo. Charlan y disputan, se ríen y cantan, todas juntas. Parece que los napolitanos no saben hacer nada solos, para todo salen de sus casas a reunirse y a conversar con los vecinos. Junto a cualquiera de las oscuras casas donde viven, cincuenta o sesenta familias podemos encontrar siempre, a todas horas del día, grupos de hombres y mujeres, niños y bebitos, perros, chivos y gatos. El zapatero saca su mesa a la calle, el cafetero su colador de cobre y su hornilla; las mujeres sacan sus encajes para tejer, tienden las ropas para secar de casa en casa, etc. En los patios y aceras cocinan las comidas cuando no la compran hecha ya de los vendedores ambulantes. Estos vendedores tienen algunos de ellos, puestos en las aceras, otros llevan sus mercancías en carritos de los que no es raro ver tirando a una pareja de animales distintos, tales como un chivo y un burrito; un caballo y un chivo, etc. Hay vendedores de carbón, con sacos largos y estrechos al hombro, que les suministran el combustible a los de las hornillas callejeras. Venden hasta por valor de medio centavo. Algunas mujeres fríen en grandes calderos de manteca, junto a la acera, bollos de arroz, de frijoles, de maíz; torticas untadas de tomate, ajo y queso rayado. Los días de vigilia usan aceite en vez de manteca para freir éstas, y las untan de pasta de anchoas. También pueden comprarse en los puestos guisos de carne con tomates; frutas, vegetales y en las calles mejores macaroni, que es de los platos más caros y por lo tanto constituye un verdadero lujo para los pobres.

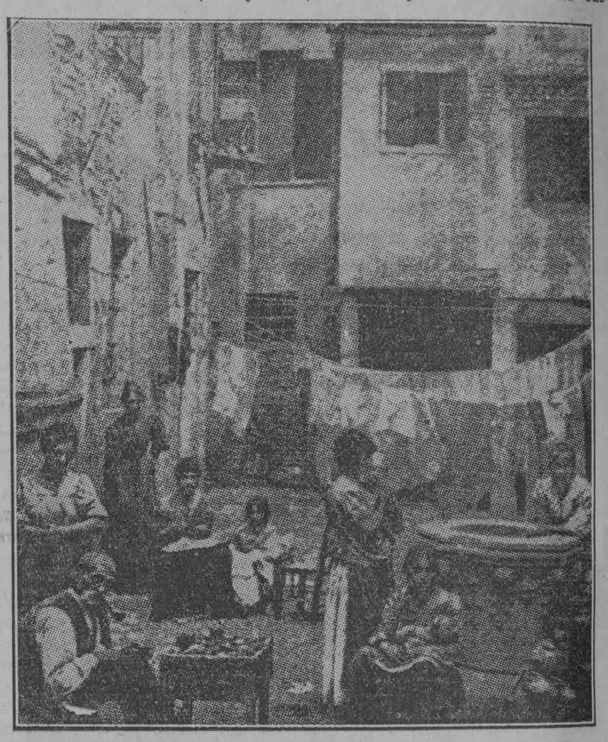

No podemos marcharnos de Nápoles sin visitar el Acuario. que es el mejor del mundo. Hay peces que parecen grandes flores; cangrejos de todas clases y tamaños; pulpos enormes, hidras trasparentes. Colocados en enormes tanques de cristal. Nos hacen la impresión de que estamos con ellos bajo agua. Los vemos comer y moverse, atacarse o disputarse el alimento.

A la salida paramos en un gran taller de trabajos de carey y de coral, donde compramos algunos regalitos para los amigos y familiares.

Encantados con la ciudad, comprendemos ahora que los italianos dicen que "después de Nápoles, el Paraíso".

Correspondencia Infantil

Han enviado soluciones correctas:

Al jeroglífico y película revuelta: Eloísa Paz, Habana.

Crucigrama: Marta Agüero, Habana.

Crucigrama remitido por Víctor Méndez: Julia García Roca, Camagüey.

Crucigrama, película revuelta y jeroglífico: Marcos Aldereguía, Habana.

Película revuelta: Fortuna Laffitte.

Crucigrama: José Manuel González, Habana.

Jeroglíficos: Félix Fojo, Habana.

Crucigrama, charadas, jeroglíficos y película revuelta: Hilda Sabí, Habana.

Película revuelta: Anónimo.

Crucigrama remitido por Víctor Méndez: Margarita Meyer, Trinidad.

Preguntas y ejercicios de imaginación: Carmelina Valdés-Gallol.

Crucigrama, adivinanzas y jeroglífico: Elsa Sielig, Habana. Recibimos sus charadas, muchas gracias.

Charadas, adivinanzas, jeroglífico y ejercicio de imaginación: Esteban Granda, Remedios.

Crucigrama, jeroglífico, adivinanzas, charadas y película revuelta: Marcela Piñeiro, Habana.

Ramón Martínez Pis: Están bien sus versos; los publicaremos más adelante. Gracias.

Crucigrama y jeroglíficos: José Luis Oroza, Sagua la Grande.

Crucigrama, película revuelta, jeroglíficos y charadas: Julieta e Isabel García, Vertientes.

Crucigrama y jeroglíficos: Pepito Pimentel.

Lo mismo que el anterior: Hernani Coto.

Charadas, jeroglíficos y adivinanzas: Clemencia Rofes Ramírez, Ciego Montero. Muy bien sus trabajitos; los publicaremos pronto.

Crucigrama, jeroglíficos comprimidos y charadas: Rosa García, Habana.

Lo mismo que la anterior: Tomasa Murga, Vedado.

Película revuelta: Oscar Barrios García. Solo deseamos que nos envíen trabajitos, para publicar los que estén bien.

Jeroglíficos, charadas y crucigrama: Martica Martínez, Minas de Matahambre.

Crucigrama, charadas, jeroglíficos y adivinanzas: Josefa E. Ojito, Amarillas.

Crucigrama, jeroglíficos y película revuelta: Benito Bada. Recibimos sus trabajitos. Gracias.

Adivinanzas, jeroglíficos, crucigramas y charadas: Silvia Pujals, Habana.

Crucigrama, jeroglíficos y charadas: Amparito y Felito Alvarez Pérez, Habana.

Jeroglíficos y crucigrama: Angel Alvarez García.

NOTA:—No se olviden nunca de poner sus nombres en los trabajos que envíen.

Los que nos han enviado trabajitos para que los publiquemos, sepan que los hemos recibido y que los publicaremos tan pronto como sea posible.

Sres. Fernández y Hnos. Muy agredecidos por el problema de su sobrinita que publicaremos en cuanto nos sea posible.

Benito Bada.—Recibidas sus adivinanzas. Gracias. Se publicarán en la primera ocasión.

Marcela Piñeiro.— Muy bonitas sus preguntas; muy pronto se publicarán. Gracias.

Han enviado soluciones correctas del crucigrama y charadas: Aurora Cabal Cestero y Angel Sánchez Mola.

Aurora Cabal Cestero.—Gracias por sus charadas que se publicarán pronto.

Angel Alvarez García.—En cuanto haya sitio se publicará su crucigrama. Gracias.

Gracielita Méndez. Muy bonito su triángulo. Pronto se publicará. Gracias.

Pepito Pimentel Menéndez.—Sus adivinanzas y colmos se publicarán próximamente. Gracias.

Esperancita Figueroa.—Pronto verá su gato en la Sección Infantil. Muy agradecidos por su atención.

Esteban Granda.—Gracias por sus adivinanzas; se publicarán en la primera oportunidad.

Miguelito Ortiz.—Cuando tengamos sitio publicaremos su crucigrama. Gracias.

Federico Estévez.—Lo mismo que al anterior.

Paganel.—Su crucigrama se publicará en la próxima oportunidad. Gracias.

Francisco Montes de Oca.—Muy bonito su crucigrama. Lo verá pronto en la Sección Infantil.

Aidita Pi Veitía.—Su anagrama se publicará pronto. Gracias.

Víctor Méndez.—Su crucigrama tan ingenioso se publicará muy pronto. Siga trabajando para la Sección Infantil.

Alvaro Carreras.—Gracias por su crucigrama. Se publicará en cuanto haya lugar.

Josefa E. Ojitos.—Muy satisfechos de ver su gran interés por la Sección Infantil. Correctas todas sus soluciones.

Constantino Rey. — Sus versos no pueden publicarse por ahora, pero no se desanime.

José Manuel Otero. — Muy original su crucigrama, gracias. Lo publicaremos en la primera oportunidad.

José Concepción. — Luisa Martínez. — José A. López. — Muchas gracias a todos por sus "crucigramas", que publicaremos con mucho gusto, tan pronto tengamos lugar.

E. A. Ll.—Sus crucigramas están en turno; pronto se publicarán. Gracias.

Clemencia Rojas Ramírez. — Muchas gracias por sus trabajos, pronto los verá en la Sección Infantil.

Francisco Bethencourt. — Su bonito y original crucigrama pronto se publicará. Gracias.

Elsa Seeliz. — Su charada se publicará en cuanto haya sitio. Gracias.

Mariano C. — Su cuentecito está muy bonito, si hay lugar se publicará. Muchas gracias.

Charadas Remitidas Por Varios Colaboradores

ANGELA SANCHEZ MOLA

1ª sílaba: Nombre de letra.
1ª y 2ª sílaba: Se duerme en ella.
3ª y 4ª sílaba: Nombre de una fiera.
Todo: Un reptil.

Charadas por Víctor Méndez

Nº 1.
1ª y 2ª sílaba: Pone dentro.
2ª sílaba: Letra.
3ª y 4ª sílaba: Metal.
Todo: Fenómeno atmosférico.

Nº 2.
2ª y 1ª sílaba: En el viento.
2ª y 3ª sílaba: Apellido del mecánico que acompañó a Franco en su viaje España Sud América.
Todo: Especie de adivinanza.

Nº 3.
1ª y 2ª sílaba: Sirve para jugar al billar.
3ª y 2ª sílaba: Adular.
2ª y 3ª sílaba: Dios del vino.
Todo: Planta de Cuba.

Charada remitida por Aurora Cabal

1ª 3ª y 2ª sílaba: Tela.
2ª sílaba: Letra.
3ª y 4ª sílaba: Planta.
Todo: Condimento.

Las soluciones en el próximo número.

M.E.C.D. 2016

¡Infantil!

NOTICIAS NUEVAS Y VIEJAS.

Un reloj que marcaba la hora antes de nacer Colón.

Este reloj, fabricado por algún joyero desconocido en la corte del Duque Felipe el Bueno de Borgoña, es uno de los más viejos del mundo y acaso el único de más de 500 años que se conserva en buenas condiciones. Tiene forma de catedral gótica, de bronce todo y se poseen todos los documentos que prueban sus dueños desde el año 1429. Su propietario actual que vemos en la fotografía es el millonario alemán Carl Marfels, célebre coleccionador de relojes y que ha cotizado este ejemplar en $2.000.000.

La selva a pista de pájaro.

Esta ilustración es una fotografía sacada desde un aeroplano, de gran importancia. Está compuesta de 50 ó 60 fotografías pequeñas empatadas como un rompe-cabezas. Forma parte de un mapa mucho mayor. Este mapa es el de una parte de las colonias inglesas de Sarawak, en la isla de Borneo, cuyos habitantes son mezcla de chinos y malayos. Cubierto casi todo el país por selvas impenetrables era, casi desconocido y estaba encerrado en el más completo atraso. Recientemente los ingleses idearon un correo de aeroplanos cuya ruta queda por encima de las selvas y algunas fotografías dieron noción de las enormes riquezas encerradas en los abundantes árboles de caoba, ébano, palisandro, palo de hierro, etc. También revelaron las admirables rutas fluviales que aprovechadas, en el curso de los últimos cinco años, han permitido llevar la civilización y el comercio a todo el país. (Los borroncitos blancos, son pequeñas nubes bajas).

Curiosidades

LIBROS DE ASTA

Incidentalmente, la Biblioteca Pública de New York, acaba de adquirir una voluminosa colección de libros de épocas remotas. Debido a los pocos ejemplares que quedan, pocas personas saben la forma y estilo que tenían estos libros de "asta", así es que vamos a hablar un poco de ellos.

Como podemos ver en los grabados, no son libros como los que usamos hoy en día, los que componen la colección, sino una especie de pala hecha de metal, madera y a veces cuero, que se usaban en las escuelas de otros tiempos, para enseñar a los niños a leer. Se hacían también de mil formas caprichosas, pero la más corriente era la ya descripta. La lección se escribía en un pedazo de papel que se metía por unas hendiduras hechas para ello y se cubría con una lámina de asta. Esta lámina se obtenía metiendo en agua caliente un asta o cuerno de vaca y después de estar un rato sumergida, se desprendía de ella la lámina, transparente como celuloide. Los niños podían leer los caracteres sin dificultad a través de ella, y además de ese modo, se protegía el escrito de todo desperfecto.

Esta es la forma de libro más primitiva que se conoce y se usó, desde la última mitad del siglo XV hasta más allá de la mitad del XVIII, en toda Europa, Estados Unidos de América y Méjico.

Los primeros fueron hechos de madera, etc., pero después, a medida que transcurría el tiempo, se hicieron de cobre, plata, marfil, piedra y otros materiales de gran valor. Algunos tenían el alfabeto tallado en el marco y mango, otros en el marco solamente y entonces no se les ponía el papel escrito, cubierto con la lámina de asta, de que antes hemos hablado.

El Señor de Saco de Arroz

En un país lejano y exótico vivía hace muchísimos años un guerrero muy valiente a quien todos llamaban el Señor de Saco de Arroz y que se pasaba la vida haciendo la guerra a los enemigos del rey.

Salió un día en busca de aventuras y caminando por el campo llegó a un puente muy largo que atravesaba un río junto al lugar donde éste desembocaba en un hermoso lago.

Al ir a cruzar el puente, vió de pronto una inmensa serpiente como de siete varas de largo, de tal manera colocada en el puente, que no era posible atravesarlo sin caminar un trecho sobre el reptil. Muy pocos hombres se hubieran atrevido a seguir adelante al ver aquella serpiente de aspecto tan aterrador pero el señor de Saco de Arroz no experimentó el más leve temor; sin vacilar empezó a cruzar el puente, caminando tranquilamente sobre el cuerpo de la serpiente. En cuanto la pisó, ésta se convirtió en un enanito, que haciendo una profunda reverencia, dijo al guerrero las palabras siguientes:

—¡Señor, qué hombre tan valiente es usted! Durante meses y años he esperado en vano una persona que viniese en mi auxilio y me vengara de mi enemigo. Pero todos los que me veían eran unos cobardes que salían huyendo en cuanto me veían... ¿No es cierto que usted me vengará? Yo vivo en el fondo de este lago y mi enemigo es un cien piés que habita en la cima de aquella montaña.

¡Venga conmigo, se lo suplico!... ¡Mire, que si usted no me ayuda el cien-pies acabará con mi vida!

El guerrero, encantado de la aventura que se le presentaba, de buena gana siguió al enano hasta su casita del fondo del lago. Allí todo estaba hecho de coral y decorado con guirnaldas y ramajes de algas y de otras plantas marinas... Hacían de criados y policías una multitud de cangrejos de agua dulce, sapos y monos de agua del tamaño de hombres. Al poco rato de llegar, sirvieron la comida, que fué traída a la mesa en bandejas semejantes a lirios de agua de bellísimo nácar. Las fuentes eran de transparente porcelana verde mar con reflejos de oro y los tenedores estaban hechos de una madera petrificada que tal parecía marfil negro. En cuanto al vino, hubiérase dicho al verlo que era agua, mas al probarlo deleitaba su sabor exquisito.

Al final de la comida, mientras el enanito con la copa en alto, brindaba por su nuevo amigo, oyose de repente un ruido ensordecedor que hizo estremecer toda la casa... ¡Era como si todos los ejércitos de la tierra se hubiesen puesto en marcha! Asomáronse a una ventana y vieron que por cada lado del camino de la montaña bajaba una fila interminable de hombres que llevaban todos una linterna en la mano.

Pero cuando se acercaron más los hombres, el guerrero se dió cuenta de que aquel estrépito lo producía un enorme cien-pies de más de una milla de largo y que lo que al principio tomó por hombres con linternas eran las patas del mónstruo. Tenía mil a cada lado del cuerpo y todas relucían y brillaban con una substancia venenosa y fosforescente que manaba de sus poros.

No había tiempo que perder; el cien-pies estaba ya cerca del lago! Echó mano el guerrero a su arco, le colocó una flecha y disparó... Con maravillosa puntería, alcanzó al mónstruo en el lugar exacto en que se había propuesto: el medio de la frente, pero, ¡horror! la flecha rebotó como si aquella frente fuese de acero...

Por segunda vez disparó el guerrero al cien-pies y por segunda vez la flecha dió en el blanco y rebotó... Ya el reptil llegaba al borde del agua y pronto emponzoñaría el lago con el horrible veneno que se desprendía de todo su cuerpo.

Mas de pronto el guerrero tuvo una inspiración y se dijo: "Quizás la saliva de un hombre valiente y bueno sea un veneno mortal para el cien pies".

Y como lo pensó lo hizo; escupió en la punta de la única flecha que le quedaba y disparó.

Esta vez, como las anteriores, dió en la frente del reptil, pero en lugar de rebotar penetró, saliendo por la parte posterior de la cabeza.

El mónstruo cayó muerto y sus estremecimientos hicieron temblar y conmoverse la tierra de toda la comarca, lo mismo que un terremoto.

Apagose la luz venenosa de sus dos mil pies, quedando apenas un ligero resplandor parecido al del crepúsculo de un día de lluvia... Entonces el guerrero se sintió transportado a su castillo y encontró a su alrededor un grupo de regalos, cada uno de los cuales ostentaba la siguiente inscripción: "De nuestro agradecido enanito".

Uno de los regalos era una gran campana de bronce que el guerrero colocó en el templo donde reposaban los huesos de sus antepasados.

El segundo presente era un sable con el que le era posible vencer siempre a sus enemigos.

El tercero, una armadura completa que ninguna flecha podía atravesar; el cuarto, una pieza de riquísima seda que jamás disminuía por más varas que le cortasen.

Por último, el quinto regalo consistía en un saco lleno de arroz que nunca se vaciaba.

Y fué de este quinto y último presente de donde el guerrero tomó su nombre y título de Señor de Saco de Arroz, pues todo el mundo opinaba que no había nada en el mundo entero tan extraño como este saco maravilloso que hizo a su dueño el hombre más rico y feliz de la tierra.

La Carrera de Cascarones de Huevo

Para esta carrera se necesitan cascarones que estén enteros—es decir, que no tengan más abertura que el agujerito por donde se les sacaron la clara y la yema.

Se da un cascarón a cada jugador que lo marca con sus iniciales.

Entonces se colocan los cascarones en fila, en el suelo, y cada jugador procede—una vez dada la señal de partida, que será, por ejemplo, una palmada—a **soplar** su cascarón en dirección a la meta, que es una línea marcada en el suelo, al otro extremo de la habitación.

El primero que logra hacer pasar su cascarón por la meta, es el que gana el primer premio.

Luego se otorgan un segundo, tercero y cuarto premios, según el orden en que van llegando los otros cascarones.

Este juego es divertidísimo, de extraordinaria animación.

UNA CARTA INTERESANTE

LA ORGANIZACION DE UN CLUB INFANTIL

Sr. Director de la Página Infantil.

DIARIO DE LA MARINA.

Habana.

Señor: Su noble y ejemplar entusiasmo concediendo calor de verdadera fe a todo lo relacionado con la vida infantil de nuestra Patria, va minando secreta y dulcemente y transformando el ambiente de indiferencia enervante, en otro que vamos a lograr si no se desmaya en el comienzo de tan provechosa tarea.

Vea usted:

Hace dos cortos meses, el día 2 o el 3 de marzo, la inteligente redactora de ese DIARIO, Herminia Planas, insertó en su discreta cuanto amena sección, las bases para constituir un Club Infanil. Yo, apenas terminé de leerlo, convoqué a los soldaditos de esta finca mis amigos los niños, y les propuso tener un Club, explicándoles todo lo relacionado con el mismo y poniendo en el Reglamento algunas cosas que me parecieron necesarias, quitando otras que entre nosotros no tenían valor.

Dentro de una asombrosa alegría, terminó aquella primera reunión de 15 amiguitos, algunos de 7 años, pero todos, establecí desde el principio, debían saber leer y escribir para poder **votar** y elegir la Directiva que cambiaría todos los días primeros de mes. Aquel día llevaron todos para sus casas el Reglamento siguiente, dictado por mí y copiado por ellos:

1o.—Ayudar a los padres.
2o.—No decir malas palabras.
3o.—Ser amables con todos y no traer ni llevar cuentos.
4o.—Proteger, cuidar los arbolitos y los pájaros.
5o.—Mandar flores y frutas a los amigos enfermos.
6o.—Echar piedras o tierra en los charcos del camino.
7o.—Enseñar a los compañeros atrasados.
8o.—Jugar con los amigos prestándoles sus juguetes.
9o.—Ser piadosos con los más pobres.
10.—Ser obedientes con los maestros.

Durante estos dos meses hemos tenido diversas dificultades. Los niños no estaban acostumbrados a asociarse y para algunos ha resultado un verdadero sacrificio someterse a las reglas; sin embargo, las salidas han sido pocas, y los resultados risueños, estos que usted va a leer:

Nos reunimos en junta todos los viernes a las 5 de la tarde y todos exponen observaciones; yo, que cedí mi patio para local del Club, les indico el orden para ayudarme a conservarlo, y en el tiempo que llevamos de vida, hemos recaudado por cuotas de 1 a 5 centavos por socio la cantidad de $1:55. Tenemos una mesa para jugar y hacer las juntas; un Museo; hemos hecho 4 Excursiones al Arroyo y 1 al río para buscar ejemplares; tenemos una jicotea viva; un huerto; un jardín en macetas; hemos dado una fiesta social de invitación el día 29 de abril, donde se brindó a todos ponche de leche y galleticas, con el siguiente programa:

1o.—Viva al Club.
2o.—Historia del Club por Petrona.
3o. Tirar las herraduras (Horse shoes) y premio al que enganche más.
4o.—El Dragón (juego publicado en LA MARINA.)
5o.—Intermedio con sorpresas.
6o.—Acertar donde está un regalo.
7o.—Decir una poesía que se sepa y hacer una cosa graciosa.
8o.—Escribir un pensamiento acerca del Club.
9o.—Hacer cuentos.
10o.—Jugar lo que se desee.

Esta fiesta comenzó a las dos; el patio se adornó con banderas y pencas de guano; asistieron 25 niños y duró hasta las seis de la tarde dentro de la más pura alegría y el orden más gentil guardado por mis queridos amigos. El número por excelencia fué el de los Pensamientos escritos. Para su regalo le copio algunos.

—El Club, cuanto más tiempo dure, si no se acaba, será mejor.

Horacio Cofiño.

—El Club es la alegría de nosotros. Yo lo quiero con mucha gana. El es la alegría de todos.

Gloria Sardiña.

—Del Club no se debe hablar mal porque es bueno y enseña a los niños a ser buenos.

Miguel Cofiño.

—Nuestro Club es muy bueno para aprender a hacer fiestas, a ser bondadosos y a jugar.

Ricardo Nock.

—El Club es bueno porque enseña.

Alfredo Cofiño.

—El Club es muy bueno para los niños.

Andrés Cofiño.

—El Club es muy bueno y Petrona y los niños son muy bondadosos.

Clementina Muñiz.

—Los niños del Club son buenos y además muy bondadosos.

Isabel Muñiz.

—El Club es bueno para todos los niños, pero Petrona es la más buena.

Sara Puerto.

—El Club es bueno para todos los niños, nos enseña a jugar y a no decir malas palabras.

Isolina Sardiña.

—Por último, Sarita Noda, una invitada que quiso escribir, pero no sabía hacerlo pintó un muñeco.

Creo que si usted publica esta ligera crónica, contribuirá a que se formen otros clubs, por el interior, sobre todo en los campos donde los pobres niños carecen de todo.

Y soy de usted la más entusiasta admiradora.

Petrina Noda.

S|c. Colonia La Yaya, Chucho Dos Ríos, Porvincia de Matanzas.

Anagrama Remitido por Aidita Pi y Veitia

Risa sin pereza

Con estas palabras formar el nombre de una artista mejicana que ha sido muy aplaudida en la Habana.

La solución en el próximo número.

COLMO Y ADIVINANZAS REMITIDOS POR PEPITO PIMENTEL MENENDEZ

1.—¿Cuál es el colmo de un limpia-botas?

Adivinanzas

Nº 1.—¿Cuál es el perro que más nos fatiga?

Nº 2.—En qué se parece al mar al cariño de una madre?

Las soluciones en el próximo número.

BOY SCOUTS

El grabado muestra una Sección de Exploradores infantiles norteamericanos, haciendo ejercicios.

Proposición de un Gastrónomo

Para poder comer
Un pichón a cualquier hora—
—Decía Bruno a Isidora—
Dos al menos deben ser.
—¿Para tan parca ración
no es muy bastante con uno?
—Dos deben ser—dijo Bruno—
El que come y el pichón.

Sin destino y sin dinero
Se hallaba Gilito Huerta
Hasta aque al fin, placentero,
Entró en casa de un banquero...
descerrajando la puerta.

La calavera de un burro
Miraba el doctor Randolfo
Y enternecido exclamaba:
¡Válgame Dios, lo que somos!

El Globero

En cierto barrio de esta ciudad, próximo a un parque donde acuden niños por las tardes, ejercía su negocio un hombre popularísimo entre la muchachería. Su voz destemplada o el sonar estridente de su pito eran distinguidos desde una gran distancia. Ahí viene el globero! era la frase que se repetía de boca en boca, tal parecía como el santo y seña del centinela o el cantío del gallo que repiten hombre y animal, avisándose o saludándose.

La Naturaleza había sido en extremo parca en sus favores al globero del barrio. Este era un hombre de estatura baja y regordete, como de 50 años, de andar lento y jiboso, sudoroso y desaseado, de cara redonda y grasienta, de nariz roma, colorada y carcomida por una antigua cicatriz que la asemejaba a un pimiento, y su boca de labios gruesos, rojizos y siempre húmedos y entreabiertos, descubriendo unos cuantos dientes irregulares, sucios, oscuros y careados, que contribuían a darle un aspecto asaz repulsivo.

Pero ¿qué importaba todo eso a los niños? ¿qué se sab ea esa edad feliz de lo que es higiene, cuando hay de por medio un globo? ¡Un globo! juguete ideal, sugestivo; que nos atrajo cuando éramos niños; que nos deleitó y nos entretuvo apretándole entre las manitas, inflándolo y desinflándolo, sirviéndonos de pelota grande, ligera, volátil; usándolo con el pito para oirlo como una música celestial, o para atormentar a nuestros viejos vecinos; juguete en fin que atrae, alegre y subyuga al que lo tiene, y que hace sufrir y causa envidia al pobre niñito que no puede poseerlo...

El Globero llegó al parque a las cinco de la tarde; corría una brisa suave y tibia, y el sol declinando hacía de marco a aquel cuadro en que la policromía de los trajes infantiles, las alegres flores de los canteríos y la angelical ternura de los niñitos allí venidos, contrastaba con el repugnante aspecto de nuestro inmundo Globero; pero eso no fué obstáculo para que se le viera prontamente rodeado de impacientes consumidores que extendían sus manecitas ansiosas en demanda del anhelado artefacto. ¡Dame uno! ¡Yo quiero uno!—repetían; y tirándole del saco po raquí y empujándole por allí, fueron despojándolo de los diez o doce globos que tenía, entre azules, verdes, rojos o amarillos, redondos u oblongos, pero todos ellos atractivos y deseados; y como seguía la demanda, "no tengo más inflados—dijo El Globero—esperen un momento, sólo un minuto y llenaré todos los que quieran; aquí tengo una caja con muchos", sacando de un paquete una caja roja repleta de globos sin inflar.

Sentóse en un banco el pobre viejo rechoncho y artrítico, y sus rodillas crujieron como visagras enmohecidas de puertas viejas en desuso.

Un niñito rubio, de bucles ensortijados y de carita de cromo, rompió a llorar mientras quería arrebatar el globo inflado de otro pequeñuelo, y decía al Globero "yo no quiero esos, esos son feos, yo no los queiro así!", decía señalando la caja de globos desinflados. Pronto cambió la expresión de su cara de triste en alegre, y las lágrimas se tornaron en risas, al ver como El Globero inflaba con su boca cada globo.

—Mira cómo se hacen! Yo creía que nacían ya grandes; esos de la caja son los hijitos; quién pudiera tener una caja llena!—eran las expresiones que se oían mientras El Globero llevaba y llevaba globos y más globos con su boca inmunda...

Después de cancelados los pedidos y habiendo mermado la demanda, se alejó pausadamente de allí nuestro héroe, pitando y cantando con su ronco pregón: Globos! Globos!

Y esta relación verídica se repite diariamente en aquel parque y otros muchos lugares; y los globeros son flacos o son gordos, pero con frecuencia son desaseados, y con sus globos van repartiendo males por doquier.

La tuberculosis, la sífiles, las enfermedades de la boca y otras diversas infecciones se trasmiten en la saliva. He aquí un problema pavoroso que tiene el higienista.

Nuestra Sanidad ordena que esos globos sean inflados con aparatos mecánicos, perfectamente asepticos, pero esto no suele cumplirse.

No compréis a vuestros hijos globos de dudosa procedencia.

Dr. Antonio Recasens.

En la Habana, Mayo de 1928.

Triangulo Remitido por Gracielita Méndez

0 0 0 0
0 0 0
0 0
0

1.—Fruta.
2.—Reza.
3.—Dios Egipcio del Sol.
4.—Vocal.

Sustituir los ceros por letras, de manera que horizontal y verticalmente se lean igual.

La solución en el próximo número.

MONGUITO

por Abril Lamarque

M.E.C.D. 2016

TELEFONOS A-3333 A-1014

ANUNCIOS CLASIFICADOS DEL DIARIO DE LA MARINA

TELEFONOS A-3333 A-1014

DR. FELIX PAGES

CIRUJANO DE LA QUINTA DE DEPENDIENTES CIRUJIA EN GENERAL ESPECIALMENTE EN ESTOMAGO, INTESTINOS E HIGADO

Consultas: D No. 200, entre 21 y 23, Vedado. Lunes, Miércoles y Viernes, de 2 a 4. Telf. F-4483. E-1783 Indf. 1 ag.

Dr. Manuel González Alvarez

CIRUJANO DE LA ASOCIACION DE DEPENDIENTES CIRUJIA EN GENERAL

Consultas de 3 a 5. Martes, Jueves y Sábados. Apodaca 3, altos, entre Cárdenas y Cienfuegos. Teléfono A-9102. Residencia particular: calle 9 No. 33, entre F y G, Vedado. Teléfono F-2441. E-1792 Indf. 1 ag.

COOPERACION MEDICA

Empedrado, 47, casi esquina a Aguacate.

Teléfono A 4152.

Institución formada por Médicos Cirujanos y Especialistas.

Cirugía y medicina en general. Enfermedades de señoras y niños. Parteros y Comadronas. Enfermedades de los ojos, garganta, nariz y oídos. Enfermedades de la piel, corazón y pulmones. Asma, Tuberculosis, Estómago e Intestinos. Enfermedades Nerviosas y Mentales.

CLINICA DE ENFERMEDADES VENEREAS Y VIAS URINARIAS.

Blenorragia, Impotencia, Debilidad sexual. Espermatorrea, Sífilis, enfermedades del Riñón y Vejiga.

TATUAJES. Manchas, verrugas y cicatrices se quitan por completo.

Inyecciones de todas clases. Médicos a domicilio.

LABORATORIO: Todas clases de análisis. Transfusiones de sangre con donantes seleccionados. RAYOS X. Ultra-Violetas. Radium. Electricidad médica. Masajes.

CONSULTAS $2.00
RECONOCIMIENTOS CON APARATOS 4.00
VISITAS 3.00
TRATAMIENTOS A PRECIOS ECONOMICOS.

HORAS DE CONSULTAS: de 9 a 11 a. m. de 1 a 5 p. m. y de 7 a 9 noche. E 2059 In. 6 Sep.

DR. J. M. VERDUGO

DE LA FACULTAD Y HOSPITALES AMERICA Y PARIS
Estómago e intestinos.

Tratamiento eficaz de la úlcera estomacal y urodonal y de la colitis en cualquiera de sus períodos. Hígado y afecciones biliares. Enfermedades de la nutrición. Consultas de 1 a 3. Horas especiales previo aviso. Prado 60 bajos Teléfono A-4425. E-1009 Indf. 1o. my.

DR. RAMON ASCANIO

Sub-Director del Hospital Nacional General Calixto García.

Cirujía y enfermedades de señoras. Consultas: calle 23 No. 183, entre H e I, Vedado, de 5 a 7 p. m. Telf. F-2618. E-1089 Indf. 17 my.

DR. JOSE VARELA ZEQUEIRA

Profesor de Anatomía de la Universidad Cirujano Jefe de la Asociación Cubana de Beneficencia. Cirujía en general. Especialidad: Cirujía de la mujer. Consultas de 2 a 4. Gervasio 126 entre San Rafael y San José. Telf. U-5410. E-1894 Indf. Ag.

DR. S. PICAZA

De los Hospitales de París y New York

Enfermedades del estómago, intestinos e hígado. Tratamiento eficaz de la colitis y afecciones biliares Horas: de 2 a 4 o convencional, previo aviso. San Lázaro 246. Telf. F-4918. E-1867 Indf. 7 Ag.

DR. A. V. DAUSSA

Medicina en general. Especialmente vías respiratorias y digestivas. Consultas de 2 y media a 4 p. m. Campanario 113, entre Salud y Dragones. M-8861. Pobres verdaderos 12 y media a 1 Martes y Sábados. E-1872 Indf. 1 Ag.

"POLICLINICA HABANA"

Suárez 32. Teléfono M-6233.

DR. GUILLERMO LEON

Director Facultativo

De Medicina y Cirugía en general. Especialista para cada enfermedad. Consultas de 1 a 5 de la tarde y de 8 a 9 de la noche. Consultas especiales, dos pesos. Reconocimientos $2.00. Enfermedades de señoras y niños. Garganta, nariz y oídos (OJOS). Enfermedades nerviosas, estómago, corazón y pulmones, vías urinarias, enfermedades de la piel, blenorragia y sífilis, inyecciones intravenosas para el asma, reumatismo, tuberculosis, obesidad, partos, hemorroides, diabetes y enfermedades mentales etc Análisis en general. Rayos X, masajes y corrientes eléctricas. Los tratamientos y sus pagos a plazos. Telf. M-6233. E-1810 In. 1 Ag.

DR. E. PERDOMO

Vías Urinarias, estrechez de la orma, venéreo, hidrocele, sífilis, impotencia. Calle D y 11, Vedado. De 1 a 4. Telf. F-4822. E-1810 Indf. 1 Ag

Dr. Manuel Alvarez Ruelland

MEDICO

Especialista en enfermedades del aparato digestivo. Consultas de 8 a 12 a. m. Calle 12 No. 7, Vedado. E-620 Indf. 1 Ag.

DR. MANUEL GALIGARCIA

Enfermedades nerviosas y Mentales

Especialista de la Asociación Canaria. Médico de Visita de los Servicios de Nerviosos y P. Enagenados del Hospital Calixto García, Ayudante de la Facultad de Medicina. Consultas: 5.00 de 3 a 5 diarias. J 211, bajos, entre 21 y 23, Vedado. Teléfonos F-2775 y F-5885. Sanatorio para tratamientos. Real 68, Arroyo Naranjo. Informes: en la consulta. E-1790 Indf.

DR. R. CUERVO BARRENA

Medicina en general Especialisa en enfermedades del corazón, arterias y venas; hipertensión, arterio-esclerosis, úlceras, varicosas. ELECTROCARDIOGRAFIA Y POLIGRAFIA. Consultas de 3 a 5 y a horas especiales previo aviso en Campanario 58. Teléfonos U-1353 A-0482. E-932 Indf. my. 3.

DR. CELIO R. LENDIAN

Consultas todos los días hábiles de 2 a 4 p. m. Medicina interna especialmente del corazón y de los pulmones. Partos y enfermedades de niños. Lealtad No. 82. Teléfono A-3368. E 1796 Indf. 1 agosto.

DR. QUINTERO ALVAREZ

MEDICINA EN GENERAL

Especialidad: Enfermedades de señoras y de la sangre. Consultas de 3 a 6 p. m. Domingos: Gratis para los pobres de 10 a 12 a. m. Industria 130 altos. Teléfono A-9685. E-1079 14 junio.

DR. ALBERTO SIERRA

Médico del "Servicio de Niños del Dr. Aballí en el Hospital Mercedes".

Ex-Médico de "La Benéfica" y ex interno del Hospital Calixto García. Consultas: lunes, miércoles y viernes, de 8 a 9 y media de la mañana en Campanario 37, casi esquina a Virtudes. Teléfonos F-2635 y M-2521. E-2935 En. 24.

DR. F. GARCIA CAÑIZARES

Catedrático Titular de la Universidad. Director Facultativo del Centro Balear. Médico de Visitas del Hospital de Paula. Medicina ge eral .Especialista en Enfermedades venéreas, sifilíticas y de la piel. Avenida del Brasil (antes Tte. Rey) 80. Consultas: lunes, miércoles y viernes, de 3 a 5. No hace visitas a domicilio. E 472 Ind 7 Mz.

DR. MANUEL VIAMONTE

Catedrático Auxiliar de Radiología y Fisioterapia de la Universidad RADIOLOGO DE LA QUINTA "COVADONGA"

Concordia 64-A, esquina a Lealtad. Teléfono A-6698. De 9 a 10 a. m. y de 1 a 5 p. m. Rayos X. Radium, Radioterapia Profunda. Luz Ultravioleta y Electricidad Médica. E 1900 Ind. 19 ag

DR. ENRIQUE Fdez. SOTO Y DR. CARLOS DE LEJARZA

AUXILIAR

Oídos, nariz y garganta. Consultas: lunes, martes y jueves, de 2 a 4. Calle O entre Infanta y 27. Teléfono U-2466. No visita. Dr. Lejarza. Telf. F-4836. E 1786 Ind. 1 ag.

Dr. J. A. Hernández Ibáñez

CIRUJANO UROLOGO DE LA ASOCIACION DE DEPENDIENTES ENFERMEDADES VENEREAS, VIAS RINARIAS, ENDOSCOPIA Y CIRUJIA DE LAS VIAS RINARIAS

Domicilio: G y 19, Vedado. Telf F-6716. CONSULTAS: Neptuno número 78, esquina a Manrique. De 11 a. m. a 1 p. m. y de 3 a 6 p. m. Teléfono A-5469. Habana. E-1804 Indf. 1 Ag.

DR. GUILLERMO LOPEZ ROVIROSA

Enfermedades de las Glándulas internas. Nutrición, Nerviosas y Mentales. Debilidad sexual, pérdidas, impotencias. Niños anormales atrasados, raquíticos. Bocios. Afecciones de la piel y de la sangre. Dispepsias, Colitis, Vías respiratorias. Rayos Ultravioletas aplicados al tratamiento de las afecciones de la piel (acne, etc.) caída del cabello, calvicie, raquitismo, anemias, etc. Electroterapia corrientes D'Arsonvalización, diatermia, extirpación de verrugas, etc. San Lázaro 331, entre Infanta y Basarrate, de 5 a 7 p. m. Domingos de 4 a 6. Tel. U-3221. Consultas por correspondencia: $5.00, giro postal. E 1873 Ind 7 ag

DOCTOR ELPIDIO STINCER

Cirujano de la Quinta Covadonga, Catedrático de la Universidad de la Habana. M número 4, Vedado. Teléfono F-2213. De regreso de su viaje a Europa y Estados Unidos, reanuda sus consultas los Martes, Jueves y Sábados, de 2 a 4 p. m. Cirugía General. E 2380 Ind 15 oct.

ENFERMEDADES SECRETAS

Antiguas, mal curadas y prostatitis, impotencia, esterilidad. Curaciones garantizadas en pocos días, sistema nuevo alemán. Dr. Jorge Winkelmann; especialista alemán, 28 años de experiencia. San Lázaro 165, a todas horas. E 1897 Ind. 17 ag

DR. PEDRO MONTALVO

Estómago, intestinos y enfermedades del pecho. Aplicación de Diatermia y Luz Alpina. Tratamiento de la colitis en todos sus períodos. Consultas de 4 a 6. Sábados de 11 a 12. Belascoaín 79, altos. U-5050. Lunes y Viernes, $2.00 a pobres. Pobres de solemnidad en "Dispensario Tamayo". E-645 24 May.

DR. PEDRO A. BOSCH

Medicina y Cirugía, con preferencia, partos, enfermedades de niños, del pecho y sangre. Consultas de 2 a 4. Aguiar 11. Teléfono A-6488. E-762-Indf. ab. 1

DR. J. LYON

De la Facultad de París. Especialidad en la curación radical de las hemorroides sin operación. Consultas de 1 a 3 p. m. diarias. Calle 17 número 451, entre 8 y 10. Vedado. E 1812 Ind. 1 Ag.

Dr. Alfonso E. Milla Solsona

CURA RAPIDA DEL FLUJO

Especialista Enfermedades Señoras. Servicio de Enfermeras. Ultimo procedimiento ruso-alemán, para engordar y enflaquecer. Consultas: Martes, jueves y sábados. De tres a seis. Pobres: miércoles y viernes. San Rafael 102. Teléfono U- 1680. E-636 Indf. 23 mayo.

Dr. RICARDO CUERVO BARRENA

ESPECIALISTA EN ENFERMEDADES DEL CORAZON

Arterio-Esclerosis, Hipertensión, Nefritis. enfermedades de las venas, reumatismo articular, manifestaciones cardíacas de la sífilis, etcétera. Consultas exclusivamente a horas convenidas, 10 pesos, en San Nicolás, 76 (entre Neptuno y San Miguel), teléfono A-0482 y U-1353. Electrocardiograma en las tres derivaciones, $20. Consultas para pobres, de 6 a 8 de la noche en Monte 40. E-588 12 Ab.

ANALISIS DE ORINA

Completo dos pesos. Prado 62, esquina a Colón. Laboratorio Clínico Químico del doctor Ricardo Albaladejo. Tel. A-3344. E-1788 Ind. 1 Ag.

Dra. MARIA PEREZ GOVIN

MEDICA CIRUJANA

Médica de la Facultad de la Habana y Hospital Broca de París, Garganta, nariz y oídos. De 1 a 3. Teléfono U-2439. San Miguel 152, antiguo. E 1803 Ind 1 ag.

DR. ADOLFO REYES

ESTOMAGO E INTESTINOS EXCLUSIVAMENTE

De regreso de su viaje a Sagua. Consultas y tratamientos de 9 a 11 a. m. Lamparilla 74, bajos. E-848 13 May.

ASOCIACION CLINICA

LUZ 44. TELEFONO A-0549, ENTRE AGUACATE Y COMPOSTELA ASOCIACION DE MEDICOS ESPECIALISTAS

SE TRATAN TODAS LAS ENFERMEDADES. Curaciones garantizadas por contratos. PRECIOS REDUCIDOS.

RAYOS X.—Violetas. Electricidad, masajes etc. INYECCIONES Y ANALISIS. ALMORRANAS: curadas sin OPERACION. TATUAJES, MANCHAS, VERRUGAS ETC. Son quitadas. ESPECIALISTAS DE señoras y niños.

GARGANTA, NARIZ, OIDOS Y (OJOS) Vías urinarias, impotencia, blenorragias, gota, y DEMAS ENFERMEDADES. CLINICA: Parteros y comadronas.

CIRUGIA Y MEDICINA GENERAL. CONSULTAS: $2.00. RECONOCIMIENTOS: $3.00. ATENCIONES DE 1 A 5 (TARDE) Y 7 A 9 (NOCHE3. E-1024 Ind. 10 my.

DR. ABELARDO LABRADOR

Consultas gratis para pobres de 8 a 12 de la mañana. Pagas de 3 a 6 p. m. Angeles 3, entre Reina y Estrella. Teléfonos A-0801 y U-2256. Especialidad en enfermedades de señoras, flujos crónicos, metritis, etc. Partos, venéreo y sífilis, blenorragias, enfermedades de los pulmones en todos sus períodos, asma, bronquitis crónica, enfermedades del corazón y riñones, diabetes, reumatismo crónico, enflaquecimiento. Tratamientos especiales por inyecciones neosalvasán, etc. E-52 Ind. 10 Mar.

DR. B. VILA

Médico cirujano. Exclusivamente niños. Médico de niños del Hospital Mercedes. Consultas diarias de 1 a 3 p. m. Carlos III, 209, esquina a Franco (altos). Teléfono U-5792. E 1800 Ind 1 ag

Dr. Francisco Javier de Velasco

Afecciones del corazón, pulmones, estómago e intestinos. Consultas los días laborables de 12 a 2. Horas especiales previo aviso. Salud 34. Tel. A-5418. E-1784 Ind 1 Ag.

POLICLINICA INTERNACIONAL

Director: doctor David Cabarrocas, Lealtad 143, entre Salud y Dragones. Teléfono A-0544. Consultas especiales de 10 a. m. a 6 p. m., los sábados de 9 a 12 a. m. Para pobres, primera atención médica con motivo de una consulta reconocimiento, examen de Rayos X, análisis parcial, orina, incisión, accesos, inyección intravenosa de Neosalvasán o cualquier otra inyección, cura corriente eléctrica, masaje agua caliente, pulverización vapor, completamente gratis para pobres. Inyecciones especiales para Reumatismo, Anemia, enfermedades de la piel, Sífilis, venéreas, fiebres en general. Tuberculosis, Cáncer, Enfermedad de señoras, Corazón, Riñones, Hígado, Estómago e Intestino, Sistema nervioso, análisis complete de orina y análisis exudado para venéreos, aplicaciones de aparatos de yeso, análisis sangre para sífilis, raspado uterino. Partos y Cirugía en general. Se regala medicina al pobre. Se dan horas especiales para consultas pagas. E 1809 In. 1 Ag.

HEMORROIDES

Curadas sin operación, radical procedimiento, pronto alivio y curación, pudiendo el nfermo seguir sus ocupaciones diarias y sin dolor. Consultas de 1 a 5 de la tarde. Suárez 32. Policlínica P. Tel. M-6233. E-1810 Ind. Ag.

DR. GOMEZ DE ROSAS

Cirujano Director de la Policlínica Nacional. Enfermedades de señoras, estómago, vías biliares y cirugía general. Consultas de 3 a 5. Cerro 551. Tel. A-2560. E-1895 In. 16 Ag.

DR. CELIO R. LENDIAN

Consultas todos los días hábiles de 3 a 4 p. m. Medicina interna especialmente del corazón y de los pulmones. Partos y enfermedades de niños. Lealtad 82. E 1796 Ind 1 Ag.

Dra. MARIA GOVIN DE PEREZ

MEDICA CIRUJANA

De la Facultad de la Habana. Escuela Práctica y Hospital Broca de París. Especialidad en enfermedades de señoras, partos y cirugía. Teléfono U-2439, San Miguel 252, antiguo. E 1802 Ind. 1 ag

DR. IGNACIO CALVO

PROTOLOGO

Cirugía especial del recto. Tratamiento médico de las hemorroides. Rectos-copia sigmoidoscopia. Línea 12, esquina a M, de 4 a 6. Teléfono F-3663.

DR. MANUEL LOPEZ PRADES

MEDICO CIRUJANO

De las Facultades de Madrid y la Habana. Con 36 años de práctica profesional. Enfermedades de la sangre, pecho, señoras y niños; partos. Tratamiento especial curativo de las afecciones genitales de la mujer. Consultas diarias de 1 a 3. Gratis los martes y viernes. Lagunas 63, bajos. Tel. A-0226, Habana. E-1877 In. 1 Ag.

DR. GONZALO PEDROSO

CIRUJANO DEL HOSPITAL MUNICIPAL DE EMERGENCIAS

Especialista en vías urinarias y enfermedades venéreas. Cistocopia y Cateterismo de los uréteres. Cirugía de vías urinarias. Consultas de 10 a 12 y de 3 a 5 p. m. en la calle de Avenida de la República 254. E 1728 Ind. 1 ag

DR. BIENVENIDO GIROUD LESCANO

Medicina interna, sistema nervioso, cerebro y pulmón. Tratamiento de la tuberculosis con la sacocricina combinada. Rayos X, Radiografía, electroterapia, tratamiento del bocio sin operación. Consultas de a 3 5. Infanta 75 letra F; teléfonos M-2014 y U-2064. E-1830 Ind. 1 Ag.

EXCEMAS, ALMORRANAS

Excemas por antiguos que sean, se garantiza su curación por un procedimiento especial. Inyecciones intravenosas para Reumatismo, Raquitismo, Dispepsias y Blenorragia. Neurastenia por el procedimiento del doctor Monin. Electricidad Médica para Parálisis y Nerviosismo. Estrechez uretral y sífilis, curación garantizada. Almorranas, son curadas sin operación ni dolor, pudiendo el enfermo continuar sus trabajos diarios. Análisis de orina, 2 pesos y 3 pesos completos. Consultas: de 1 a 5 de la tarde y 7 a 9 noche, diarias. Verdaderos pobres, gratis. Martes de 9 a 10 mañana. Dr. Flores. Acosta 64. Teléfono A-1704.

DR. ARISTIDES MESTRE

PROFESOR DE LA UNIVERSIDAD

Médico del Departamento de Niños del Hospital de Dementes de Mazorra. Niños anormales. Enfermedades nerviosas y mentales de la infancia. Consultas: Martes y Sábados, de 9 a 12 m. D número 220, esquina a 23, Vedado. Tel. F-1706. E 1934 Ind 3 sp

DR. GONZALO AROSTEGUI

Médico de la Casa de Beneficencia y Maternidad. Especialista en las enfermedades de los niños. Médicas y Quirúrgicas. Consultas de 12 a 2. G número 116, entre Línea y 13, Vedado. Telf. F-4223. E 1775 Ind. 1 Ag.

DR. GUTIERREZ LEE

MEDICO CIRUJANO

Consultas de 3 a 5, Gervasio 168. Teléfonos A-3684 y F-1070. E-1870 In. 1 Ag.

DR. RICARDO ALBADALEJO

Especialista en vías urinarias. Tratamiento especial para la blenorragia, impotencia y reumatismo. Electricidad Médica y Rayos X, Prado 62, esquina a Colón. Consultas de 8 a 12 a. m. y de 1 a 5 p. m. Teléfono A-3344. E 1787 Ind. 7 Ag.

Dr. Alberto S .de Bustamante

Profesor de Obstetricia, por oposición. Especialidad partos y enfermedades de señoras. Consultas los lunes y viernes de 1 a 3. Clínica Bustamante-Núñez. Teléfono F 3057. Domicilio: 15, entre J y K, Vedado. Teléfono F 1862.

CLINICA BUSTAMANTE

J y 11, Vedado. Cirugía general y especial. Partos. Rayos X y Laboratorio. Teléfono F 1184. E 1777 Ind 1 ag.

DR. J. B. RUIZ

Catedrático de la Universidad. De los Hospitales de Filadelfia, New York y Calixto García. Especialista en vías urinarias y enfermedades venéreas. Exámenes Uretroscópicos y Cistoscópicos. San Lázaro 221-C, de 1 a 3. Tel. U-6351. Para pobres de 10 a 12. E-928 Indf. 1 my.

DR. ALBERTO SIERRA

Médico del "Servicio de Niños del Dr. Aballí en el Hospital Mercedes".

Ex-Médico de "La Benéfica" y ex interno del Hospital Calixto García. Consultas: diarias de 12 a 2. Los Lunes, Miércoles y Viernes. Niños exclusivamente en Campanario 37, casi esquina a Virtudes. Teléfonos: F-2635 y M-2521.

MASAJES MEDICINALES

Matilde Alemany. Graduada. Garantizo eliminarle toda grasas. Circulación sangre todo organismo, fortalezca su cuerpo, reconstruya senos con electricidad y mi crema, rejuvenezco su cutis. Animas 15. Teléfono M-2390. 15184 14 Abr.

CIRUJANOS DENTISTAS

DR. ALBERTO COLON

CIRUJANO DENTISTA

Ha trasladado su Gabinete Dental a San Rafael 41 (altos), esquina a San Nicolás. Habana. E-1068 14 junio.

DR. L. SAEZ MORENO

CIRUJANO DENTISTA

Consultas todas las noches de 7 a 10, especial para personas que trabajan de día. Por el día doy hora fija a cada cliente. Trabajos rápidos, garantizados y económicos. (Doy facilidades de pago.) Neptuno 234, altos, entre Espada y San Francisco. Teléfono U-1986. E-1066 Indf. 12 my.

DR. VALDES MOLINA

CIRUJANO DENTISTA

Avenida de Italia número 24, entre Virtudes y Animas. Teléfono A-8583. Dentaduras de 15 a 30 pesos. Trabajos se garantizan. Consultas de 8 a. m. a 5 p. m. Los domingos hasta las 12 m. E-1885 Ind. 1 Ag.

Dr. Armando Roig y Palenzuela

MEDICO CIRUJANO DENTISTA

Consultas de 2 a 6, Plácido No. 49, altos, Habana. Teléfonos I-2592 y M-8002. E 773 Ind Ab 1

DR. PEDRO R. GARRIDO

CIRUJANO DENTISTA

Por las Universidades de Madrid y Habana. Especialidad en enfermedades de la boca que tengan por causas afecciones de las encías. Dentista del Centro de Dependientes. Consultas de 9 a 11 y de 12 a 3 p. m. Villegas 78, altos. Teléfono A-5260. E-288 24 Feb.

DR. J. HERNANDEZ CALZADILLA

Cirujano Dentista

CIRUJANO DENTISTA

Especialista en extracciones sin dolor ni peligro en niños y señoras en estado, con anestesia local o gas. Cura completa de dientes flojos y piorrea alveolar. Puentes y planchas de todas clases modernas sin encías. Trabajos de ortodoncia. Arreglo puentes, planchas partidas, faltas de dientes dejándolas nuevas. Consultas diarias hasta las 10 de la noche. Reina 76, bajos. Teléfono A-7537. E-1817 Ind. 1 Ag.

DR. GUERRERO DELANGEL

DENTISTA MEJICANO

Técnica especial para extracciones. Facilidades en el pago. Horas de consultas de 8 a. m. a 8 p. m. A los empleados del comercio, horas especiales para la noche. Trocadero 63-B, frente al café El Día. Teléfono M-6395. E- 1811 In. 1 Ag.

OCULISTAS

DR. MARTINEZ FERRER

Enfermedades de los ojos. Calle A 194, (entre 21 y 23), Vedado. Consultas de 2 a 4. Teléfono F-3474. E- 969 26 My.

DR. HORACIO FERRER

ESPECIALISTA EN LAS ENFERMEDADES DE LOS OJOS

Consultas de 2 a 5 de la tarde. Consultas por la mañana a horas previamente concedidas. Ave. Wilson y L, Vedado. Teléfono F-4831. E 1780 Ind 1 ag

Dr. C. E. FINLAY F. A. C. S.

PROFESOR DE OFTALMOLOGIA

Especialista en enfermedades de los Ojos y de los Oídos.

Calle J, 135, entre Línea y 15, Vedado. Teléfono F-1173

Consultas de 11 a 12 y de 2 a 4 y por convenio previo. E-1807 Ind. 1 Ag.

DR. ALIPIO C. PORTOCARRERO

OCULISTA

GARGANTA, NARIZ Y OIDOS

Consultas de 12 a 4

San Nicolás núm. 52. Habana. Telf. A-8627. E-1795.

DR. JORGE L. DEHOGUES

OCULISTA

Consultas y elección de lentes de 11 a 12 y de 3 a 5. Horas especiales, previo convenio. Aguila 94. Teléfono A-3940.

DR. JOSE ALFONSO

OCULISTA

Garganta, nariz y oídos. Consultas de 1 a 4. Máximo Gómez 386. Tel. M-2330. E 1703 Ind 1 ag. (noche). E 1808 Ind. 7 ag.

QUIROPEDISTAS

QUIROPEDISTA

Alfaro .En el gabinete toda operación desde $1. a domicilio $2. a dos personas $3. Usamos Piesiloides. Villegas 44. M-7585. 19034 7 Mayo.

ORTOPEDICOS

EMILIO P. MUÑOZ

Ortopédico: Malecón 56. Teléfono A-9559. Faja especial para hernias, vientre, colon, etc. y aparatos para toda clase de imperfecciones. 20 años establecido. E 2806 Ind. 6 En.

COMADRONAS FACULTATIVAS

ANA MARIA V. VALDES

COMADRONA

procedimientos científicos. Consultas de 8 a 11 a. m. y de 1 a 4 p. m. Calle 23 No. 281, entre Baños y D. Vedado. E-114 Indf. 12 my.

Aristónica Leonardy de Bravo

COMADRONA FACULTATIVA

Con muchos años de práctica ofrece sus servicios profesionales en Escobar No. 111 D, bajos, entre Salud y Dragones. Consultas de 1 a 4 p. m. Gratis lunes y jueves. E-898 24 mayo.

GIROS DE LETRAS

N. GELATS Y COMPAÑIA

103, Aguiar 103, esquina a Amargura. Hace pagos por el cable. Facilita cartas de crédito y giran pagos por cable; giran letras a corta y larga vista sobre todas las capitales y ciudades importantes de los Estados Unidos, Méjico y Europa, así como sobre todos los pueblos de España, Londres, París, Hamburgo, Madrid y Barcelona.

CAJAS RESERVADAS

Las tenemos en nuestra bóveda, construída con todos los adelantos modernos y las alquilamos para guardar valores de los interesados. En esta oficina daremos todos los detalles que se deseen.

N. GELATS Y COMPAÑIA BANQUEROS

J. BALCELLS Y CIA.

S. en C.

San Ignacio Núm. 33

Hacen pagos por el cable y giran letras sobre New York, Londres, París y sobre todas las capitales y pueblos de España, Islas Baleares y Canarias. Agentes de la Compañía inglesa de Seguros contra Incendios "The Royal". Administración de bienes. E 1742 Ind 1 ag.

ZALDO Y COMPAÑIA

Cuba números 76 y 78

Hacen giros de todas clases sobre todas las ciudades de España y sus pertenencias. Se reciben depósitos en cuenta corriente. Hacen pagos por cable, giran letras a corta y larga vista y dan cartas de crédito sobre Londrs, Paris, Madrid, Barcelona y Nueva York, New Orleans, Filadelfia y demás capitales y ciudades de los Estados Unidos, Méjico y Europa, así como todos los pueblos. E 1746 Ind 1 ag.

ORDEN DE LOS ANUNCIOS CLASIFICADOS

(A) ALQUILERES DE CASAS

A- 1—Habana
A- 2—Vedado
A- 3—Cerro
A- 4—Jesús del Monte
A- 5—Víbora y A. Apolo
A- 6—Luyanó.
A- 7—Regla y Guanabacoa
A- 8—Marianao
A- 9—Diversos lugares

(B) ALQUILERES

B- 1—Departamentos
B- 2—Habitaciones
B- 3—Locales para comercio
B- 4—Muebles y Enseres
B- 5—Instrumentos de Música
B- 6—Automóviles
B- 7—Varios

(C) COMPRAS

C- 1—Casas
C- 2—Solares
C- 3—Establecimientos
C- 4—Automóviles y Accs.
C- 5—Maquinaria y Accs.
C- 6—Muebles y Prendas
C- 7—Instrumentos de Música
C- 8—Animales
C- 9—Fincas Rústicas
C-10—Objetos Varios

(D) VENTAS

D- 1—Casas
D- 2—Solares
D- 3—Establecimientos
D- 4—Automóviles y Accs.
D- 5—Maquinaria y Accs.
D- 6—Muebles y Prendas
D- 7—Instrumentos de Música
D- 8—Animales
D- 9—Fincas Rústicas
D-10—Objetos Varios

(E) SE SOLICITAN

E- 1—Criadas y Criados
E- 2—Cocineras y Cocineros
E- 3—Para 2 servicios
E- 4—Manejadoras
E- 5—Crianderas
E- 6—Chauffeurs
E- 7—Costureras
E- 8—Oficinistas
E- 9—Operarios y Aprendices
E-10—Varios

(F) SE OFRECEN

F- 1—Criadas y Criados
F- 2—Cocineras y Cocineros
F- 3—Para 2 servicios
F- 4—Manejadoras
F- 5—Crianderas
F- 6—Chauffeurs
F- 7—Costureras
F- 8—Oficinistas
F- 9—Operarios y Aprendices
F-10—Varios

(G) AVISO OPORTUNO

G- 1—Religiosos
G- 2—Oficiales
G- 3—Agencias de Colocaciones
G- 4—Saldos
G- 5—Arrendamientos
G- 6—Pérdidas
G- 7—Para las Damas
G- 8—Para el Hogar
G- 9—Enseñanza
G-10—Interés General

(H) AVISO ESPECIAL

H- 1—Hoteles
H- 2—Casas de Huéspedes
H- 3—Comidas a domicilio
H- 4—Bancos y Banqueros
H- 5—Clínicas y Sanatorios
H- 6—Acciones, Bonos, Valores
H- 7—Dinero e Hipotecas Se toma
H- 8—Dinero e Hipotecas Se ofrece
H- 9—Cambios
H-10—Miscelánea

A ALQUILER CASAS

A1. Habana

ESTRELLA 157, esquina a Escobar, magnífico segundo piso, fresquísimo, nuevo, una cuadra de Reina y dos de Belascoaín; tres habitaciones y demás comodidades. Precio barato Informan: Muralla 111. A-7469. A-1 25083 28 my.

HABANA 165, bajos, entre Jesús María y Merced: tres habitaciones y demás comodidades. Los tranvías por la esquina y el frente. Precio muy barato. Informan: Muralla 111. A-7468. A-1 25084 28 my.

TEJADILLO 39. Se alquila primer piso, nuevo y fresquísimo. La llave en la bodega de Compostela. Informan: teléfono F-5218. A-1 25073 31 my.

ALQUILO CASA PARA COMERCIO EN AGUA DULCE, 1000 METROS

Propia para toda clase de establecimientos. Bodega, Ferretería, Casa de Huéspedes, Banco etc. Público día y noche. Informan: Lagueruela 17. Víbora. Teléfono I-2296. A-1 25075 4 junio.

EN LEALTAD NUM. 164

Dos cuadras de Reina Se alquilan sus modernos y frescos altos. Sala, comedor, tres cuartos, baño intercalado y servicios. Informa: A-5045. A-1 25092 28 my.

SE ALQUILAN los altos San Joaquín No 132, pegado a Cristina, recién pintados. Sala, comedor, dos cuartos, baño moderno, cocina gas y carbón, $36. Llave en la botica del fondo. Dueño: Roca. Droguería Sarrá. A-1 25097 30 my.

VEDADO. ALQUILO frente a los parques del Maine magníficos altos con todas comodidades. También un bajo, 4 cuartos y demás servicios. Precios módicos. Once entre L y M. Su dueño: altos dle 103. A-2 25095 28 my.

SE ALQUILA la casa calle 9 entre Universidad y Estévez, No. 16, compuesta de sala, comedor, tres cuartos, baño intercalado, cocina y servicios para criados. La llave en el número 12 Informan: Dr. Socarrás. Manzana de Gómez No. 502. Teléfonos A-6964—F-4264. A-1 25086 28 my.

SAN NICOLAS 130 entre Salud y Reina se alquila moderna casa 2do. piso, 4 habitaciones sala y saleta. Informan en la misma y Galiano 126. Teléfono A 4072. A1 25043 30 mayo.

SE ALQUILAN los modernos bajos de la casa Nueva del Pilar 7 a media cuadra de Belascoaín. Se compone de sala, comedor, 5 cuartos, baño intercalado y demás servicios. Informan en Galiano 126 teléfono A 4072. Se puede ver de 2 a 6. A1 25042 30 mayo.

SE ALQUILAN un bajo y un alto modernos compuestos de sala, recibidor, tres grandes habitaciones, con closets, baño intercalado, comedor, cocina y cuarto y servicios de criados, precios $70.00 y $75.00 en Jovellar núm. 12 entre Hospital y Aramburu llaves e informes en Aramburu núm. 14, teléfono A 6775. A1 25038 26 mayo.

PISO ELEGANTE

Neptuno 101 1|2, esquina a Campanario, lo más fresco y ventilado, se alquila un segundo piso compuesto de cuatro habitaciones a la calle, sala, recibidor, comedor y servicios sanitarios modernos. Precio 100 pesos. Informa el portero y teléf. A 2708. A1 25009 26 my.

ALTOS con sala, tres cuartos, cuarto criado, baño completo, comedor corrido, cocina, calentador, Lealtad 33-A, Llave bajos $60 A 2484 y F 5230. A1 24987 27 mayo.

ALQUILO frescos modernos altos, Monte 166, terraza sala, saleta, cuatro habitaciones, baño intercalado, agua caliente, comedor fondo, gas, cuarto servicios criados independientes, patio. Informan Carmen 8. Teléfono A 2066. A1 24910 31 mayo.

SE ALQUILAN los frescos y ventilados altos (1er. piso) de O'Reilly No. 57, casi esquina a Aguacate, compuestos de sala, comedor, tres hermosas habitaciones y una pequeña, baño moderno, agua en abundancia. Informan en el establecimiento de los bajos. Se alquilan muy baratos, pero se exige fiador solvente del comercio. A-1 24952 27 my.

SE ALQUILA los bajos de la casa calle de Oficios núm. 62, capacidad 400 metros, cielo raso y piso granito, con frente a Oficios y Sol. Más informes teléfono M 7572. A1 24868 27 mayo.

FRESCA y clara casa sala, tres cuartos, otro de criado, baño completo, comedor corrido, cocina, calentador, tercer piso Lealtad 33. Llave bajos $50. A 2484 y F 5230. A1 24986 27 mayo.

$48. GLORIA núm. 94, tercer piso, tan fresca y ventilada como si estuviera en un reparto. Sala, comedor, 3 cuartos, baño intercalado, cocina gas, escalera mármol, moderna una cuadra tranvía; llave en frente Bodega. Informan U 4871. A1 S3971 27 mayo.

PARA familia o comercio. Piso bajo, Blanco 40 (que ocupó "La Prensa"), 5 cuartos, antesala, sala, comedor, baño, cocina. Llave en la bodega. Informan: Teléfono M 7217. A1 24981 27 my.

SE ALQUILA en Infanta núm. 52 entre Desagüe y Benjumeda los altos de la letra D y los bajos de la E, 3 cuartos, sala, saleta, comedor, y baño al fondo, una $45.00. Informan Teléf. U 1177. A1 S3979 8 Junio.

SE ALQUILA Subirana 44 bajos y altos, sala, comedor, tres cuartos, baño intercalado, cuarto de criados, cocina y servicio. La llave en puesto de frutas. Informan teléfono F 2444. A1 24964 3 Junio.

SRA. RODRIGUEZ vda. de Muñoz Concordia 13 bajos, A 1024. Se alquila los altos de Marina 6, con sala, saleta, recibidor, 4 habitaciones, baño completo, servicio de criados, llave en los bajos. Informan Concordia 13 bajos. A1 24948 27 mayo.

SE ALQUILA el 3er. piso de la casa Aguiar 44, 2 cuartos, sala, cocina y baño. La llave en el 2o. A1 25019 1 Junio.

$35.00 Y $45.00 SE alquilan casas bajos y altos con 2 y 3 cuartos grandes, sala, comedor y baño completo intercalado, recién construidas en sitio alto y fresco. Calentador de gas y agua abundantísima. Entre dos líneas de tranvía. Vigía y Fernandina. A1 24984 3 Junio.

SE ALQUILA un piso alto compuesto de sala, recibidor, tres habitaciones, baño intercalado comedor, cocina y cuarto y servicios de criados, precio $55.00; y casas, compuestas de sala, dos habitaciones, baño intercalado, comedor y cocina, desde $32.00 a $45.00 en Jovellar núm. 30 y 32 entre Espada y Hospital. Informes en las mismas y teléfono A 6775. A1 25037 26 mayo.

SE ALQUILAN en 20 y 25 pesos dos casitas. Una acabada de construir en Pajarito F entre Clavel y Díaz Blanco. Informan en la bodega de la esquina. A-1 23325 26 my.

SE ALQUILA el segundo piso de Gervasio núm. 2, por San Lázaro. La Llave en la bodega. Teléfono U 2553. A1 24007 29 mayo.

CRISTO 30

Se alquila el segundo piso con sala, tres cuartos, baño intercalado comedor, cuarto de criada, cocina. Informan: Cristo 28. 2o. piso. A-1 23329 26 my.

EN MODICO precio, y en casa particular se ofrece para guardar muebles finos de personas que tienan que ausentarse por temporada. Dirección: Calle N. No. 217 bajos entre Jovellar y 27. Vedado. Frente al Edificio América R. Ind. 21 Ab.

SE ALQUILAN los amplios y ventilados altos de la casa Oquendo número 85, compuesta de sala, saleta, tres hermosas habitaciones, cocina de gas y baño intercalado. Informa: Mariano Prats. Aguiar 73. Telf. A 7884. A1 S 3635 27 mayo.

ALQUILO los altos de Monte 49, centro del campo Marte, propios para familias, oficina, bufete consultorío, fotografía etc. La llave en los bajos. Inf. de 10 a 11 1|2 a. m. A1 23413 26 my.

SE ALQUILA el segundo piso de los altos de la joyería Egido No. 53. Informan en la misma. Teléfono A-7983. A-1 S-3967 1 junio.

SE ALQUILAN en $65.00 los amplios y ventilados altos de Suárez No. 49, compuestos de sala, cinco cuartos, comedor y servicios La llave en Angeles No. 7. Telf. A-4627. A-1 S-3966 30 my.

MALECON 75. 1o. y 2o. pisos para familia numerosa de posición, grandes baños, capilla, patio, marcos pergoda, pisina etc , etc. A todo lujo y confort. A-1 24890 26 my.

ESTRELLA 143 entre Lealtad y Escobar segundo piso alto alquilan habitaciones frescas a la brisa. Es casa de familia moral y a personas decentes. A1 24820 26 mayo.

SAN LAZARO 106 casi esquina a Crespo. Se alquilan altos y bajos con sala, recibidor, tres cuartos grandes, baño, comedor al fondo, cocina y cuartos de criados. Los altos tienen dos cuartos en la azotea. La llave en la misma. Informes: Consulado 62 altos. A 1689. A1 24808 26 mayo.

SAN RAFAEL 106 altos, casa particular, se alquila una habitación a hombre solo, es muy fresca, con vista a la calle. A1 24805 31 mayo.

ALQUILO los bajos y el segundo piso, de Tenerife núm. 87, compuesto de sala, dos cuartos, baño completo, comedor, cocina de gas y servicio para criados. Acabados de construir. Informan en Empedrado 49. Teléfono M 8535. Las llaves en la bodega. A-1 24628 26 my.

ALQUILO el segundo piso, de Perseverancia núm. 61, compuesto de sala, dos hermosas habitaciones, baño completo, comedor al fondo, cocina de gas, y servicio para criados. Construcción moderna. Informan Empedrado 49. Teléfono M 8535. Las llaves en la bodega. A1 24627 26 my.

ESPLENDIDOS bajos modernos alquilo. Esperanza 58, entre Aguila y Florida. $40.00. Sala, comedor, tres cuartos, baño intercalado, cocina gas. Llaves en la bodega. A1 24757 26 mayo.

ESPADA 13 entre Jovellar y Vapor, Casa nueva, muy fresca y amplia. Tres cuartos grandes, sala, saleta, comedor, cocina y pantry. Cuarto y baño de criados. Segundo piso con escaleras muy cómodas. Informan en el primero. A1 24829 26 mayo.

ALQUILO en $45 cada uno, dos amplios pisos, Mercaderes 16, entre Obispo y Obrapía. Sala, comedor, cinco cuartos, cocina, baño. Llaves: Ferretería. A-6523 Industria 22. A-1 24742 29 my.

PROPIA PARA casa de huéspedes o familia. Se alquilan los altos de la casa Prado No. 29, compuesta de sala, saleta, comedor, siete grandes habitaciones, cocina, cuarto y servicio de criados. La llave en los bajos. Informan: García Tuñón. Muralla y Aguiar. Telf. A-8786. A-1 24651 26 my.

SE ALQUILAN los elegantes, amplios y ventilados altos de Amistad 34, a dos cuadras del Parque Central, con todas las comodidades necesarias. Pueden verse de 1 a 5 p. m. Informan: Edificio Trust Co. Aguiar 71. Apartamento 303. A-1 24648 7 junio.

SE ALQUILA la casa de H Upman No. 9; consta de sala, comedor, tres cuartos, baño intercalado y cocina de gas. Precio: 40.00. La llave en la bodega. Teléfono U-4181. A-1 S-3924 29 my.

SE ALQUILA la esquina de Picota y Acosta, altos, en $50.00 La llave en la carbonería. A-1 S-3927 27 my.

SE ALQUILA el alto de Picota C, en $55.00. La llave en la carbonería. A-1 S-3928 27 my.

SE ALQUILAN, altos, Cuba No. 110, entre Muralla y Sol. Tres habitaciones y una de criados. Sala, comedor, doble servicio moderno. Motor de agua. Informes en los bajos. Telf. A-9198. A-1 24671 31 my.

ALQUILO en $45. San Miguel 296; sala, saleta, tres cuartos y demás servicios. Informan: F-5241. A-1 S-3936 29 my.

ALQUILO muy baratos los bajos San Ignacio 28, propios para almacén, oficinas, billares o cosa análoga. No reparo en precio. Allí informes. Telf. A9554. A-1 24752 26 my.

PINTADA y limpia Alquilo Concordia 154, entre Oquendo y Soledad. Sala, comedor, cuatro cuartos, patio grande, cocina y baño. Llave en la misma. Telf. A-6523. A-1 24739 29 my.

ALQUILO BAJOS modernos, Santiago 36 entre Pocito y Jesús Peregrino. Sala, comedor, tres cuartos, baño intercalado, doble servicio. Llave en los altos. Informes: A-6523. A-1 24740 29 my.

SE ALQUILA el primero y segundo piso de Jesús María No. 60, con cinco habitaciones, sala, recibidor, comedor, baño intercalado y baño de criados. La llave en los bajos. Informan: Telf. U-1535. A-1 24666 31 my.

ALQUILO el segundo piso de División núm. 21 compuesto de sala, comedor, dos hermosas habitaciones, baño completo, cocina de gas, y servicio para criados. Agua en abundancia. Informan Empedrado 49. Teléfono M 8535. Las llaves en la bodega. A1 24629 26 mayo.

ALQUILO en Lealtad núm. 161, bajos, una hermosa casa, acabada de pintar, compuesta de, sala, recibidor, siete hermosas habitaciones, dos baños completos, comedor al fondo, cocina de gas, servicio para criadas, patio, y garage. Informan Empedrado 49. Teléfono M 8535. Las llaves en la lechería. A1 24630 26 mayo.

SE ALQUILAN frescos altos Tejadillo núm. 27, entre Habana y Aguiar: sala, saleta, 4 habitaciones, más otra alta, comedor, baño y demás servicios. Teléfono U 5079. San Miguel núm. 130 A. A1 S3905 1 Junio.

SE ALQUILA

En la gran avenida Menocal 55 esquina a Estrella y a una cuadra de Carlos III se alquilan los expléndidos altos compuestos de sala, saleta, hall, tres hermosas habitaciones. Una terraza cubierta pudiéndose dedicar a otras posesiones y otra al aire libre ideal para Verano baño intercalado de primera y servicios de Gas, diferentes líneas de Tranvías. Informes Rivas U 2103. A1 24611 27 my.

SE ALQUILA una casita interior, compuesta de sala, comedor dos cuartos, baño intercalado, cocina, etc., en la calle Montoro núm. 3, a media cuadra de Carlos III· Informan en el núm. 5. A1 24567 27 my.

O'REILLY 80

Entre Aguacate y Villegas. Se alquila el bonito piso principal propio para profesional y familia, compuesto de sala, saleta, cuatro cuartos, comedor, hermosa galería, cocina para gas y carbón, baño con calentador y todos los aparatos sanitarios y servicio de criados aparte. En la misma se venden unos muebles de sala y comedor. Informan: Amargura 54. A-1 24528 28 my.

SE ALQUILAN los altos de Reina 109. Se componen de terraza, sala, saleta, tres habitaciones, baño intercalado, comedor, servicio de criados, cocina y un pasillo para no pasar por las habitaciones. Informan en los bajos. Telf. M-3488. Farmacia "La María". A-1 24516 1 junio.

HERMOSO PRINCIPAL

Manrique No. 22, bien situada, decorada, recién construída, sala, saleta, tres habitaciones, lujoso baño, comedor, cuarto y servicio de criados. Pídense referencias. Llave e informes en los bajos.

A DOS CUADRAS DE LA TERMINAL

Media de todos los tranvías, modernos altos, pintándose. Sala, comedor, 3 cuartos, baño intercalado, cocina de gas, mucha agua. Esperanza 36, baratísimos. A-1 24457 30 my.

SE ALQUILA en $35 una casa pequeña en la calle Soledad letra C, entre Animas y Virtudes. Informan en Concordia y Oquendo, bodega. A-1 S-3857 27 my.

SE ALQUILA en Crespo 44 bajos entre tres cuartos y patio. Baño y cocina. La Colón y Trocadero, con sala, comedor, llave en el alto. Informes A-6420. A-1 23948 26 my

ALQUILO hermosa casa, Suárez 116-A, altos, compuesta de sala, saleta, cuatro cuartos, servicios criados, baño intercalado, cocina de gas y servicios sanitarios completos. Alquiler $50.00. La llave abajo. Informan: Teléfono A 4368 y M 6263. Altos botica Sarrá. A1 24772 30 my.

SE ALQUILA la tercera planta de Campanario 5, compuesta de sala, recibidor, 4 cuartos grandes, baño intercalado completo, con agua caliente, comedor al fondo, cocina de gas, cuarto y servicios de criados. Precio muy rebajado. La llave bodega esq. Lagunas Informes Teléfono I 4813. A1 24823 28 mayo.

VIRTUDES núm. 171-B, altos y Marqués González núm. 2-A, bajos; se alquilan. Llaves en la bodega. Informes calle 13 núm. 34 Vedado. Teléfono F 2410. A1 S3937 26 mayo.

SE ALQUILAN los bajos de Habana 204 casi esquina a Merced, con tres grandes habitaciones, hermosa sala, comedor, patio, buen baño. Los tranvías por la esquina. Informan en Amistad 70. Para verla, de 3 a 5. A-1 24859 27 my.

SAN LAZARO 222. Departamentos independientes, balcón calle, baño privado, desde $30 Bajos dulcería la llave. A-1 24892 26 my.

SE ALQUILA

En la calle Príncipe No. 2 letra C, una casita con bastante comodidad. Tiene una habitación alta. Para informes en la bodega de Príncipe y Hornos o teléfono FO-1716. A-1 S-3963 29 my.

EN CUARENTA PESOS

Se alquilan las espaciosas casas sin altos y con abundante agua. Calle de Agustín Alvarez Nos. 8 y 10, a una cuadra del Nuevo Frontón y dos de Belascoaín, con sala, saleta, tres habitaciones y demás servicios. Informa: Sr. Alvarez. Consulado 126, altos. El papel dice donde está la llave. A-1 24433 26 my.

ALQUILO O'Reilly 10, entre Mercaderes y San Ignacio, de alto y bapo, para comercio. Se dá contrato. Informan: Aguila 213. Peletería. Telf. A-7432. A-1 24460 26 my.

SOL NUM 34. (ENTRE CUBA Y AGUIAR)

Se alquila esta cómoda casa con cuatro habitaciones altas y cuatro bajas, sala, saleta y servicios en ambos pisos. Las llaves e informes en San Pedro núm. 6. Teléfono A 9619. A1 24369 29 my.

ESTRELLA NUM. 123 ENTRE

Campanario y Lealtad, habitaciones baratas a 9 y 10 pesos con luz. A1 24385 29 my.

SE ALQUILA San Rafael núm. 27 (altos) frente a El Encanto, dos plantas y media, con seis habitaciones, sala y comedor cada una, muy propia para casa de huéspedes, tiene agua abundante. Casa muy fresca y en el mejor punto de la ciudad, se dá en precio arreglado. Informes La Moda, Neptuno y Galiano Teléfono A 4454. A1 24347 26 my.

ALQUILO CASA Merced 4. Sala, comedor, cinco grandes cuartos. Tiene lavaderos, propios para tren de lavado. La llave en la bodega de Oficios. Informan: 19 No. 177. Vedado. Teléfono F-3072. A-1 24497 26 my.

SAN LAZARO NUM. 154-156

Se alquila el ventilado segundo piso de esta casa dotado de sala, saleta, comedor al fondo, cuatro dormitorios con baño intercalado, cuarto y servicio para servidumbre. Las llaves al fondo por Malecón. Informes en San Pedro núm. 6. Teléfono A 9619. A1 24366 29 my.

SE ALQUILA bajos de Concordia 176 muy frescos compuesto de sala, comedor 3 habitaciones, baño, cocina de gas, un cuarto desahogo. Informan Teléfono U 3225. A1 S3887 26 my.

SE ALQUILAN las casas de San José 126.1|2-E, primero y segundo pisos altos, de sala, recibidor, tres cuartos, baño intercalado, comedor al fondo, cuarto y servicio de criados, cocina de gas. Informan en Oquendo No. 19. Edificio Albos. A-1 24161 5 junio.

SE ALQUILAN altos ideales. Cuatro habitaciones, sala, saleta con sus servicios sanitarios. Lo mejor del centro comercial, alegres y frescos. Obispo 32 entre Aguiar y Habana. Muy baratos. M. Collía y Fuente. A-1 24221 30 my.

SE ALQUILAN el 1o. y 2o. pisos de la casa Figuras 2-B, entre Belascoaín y Escobar. Tres cuartos, baño intercalado, cuarto y servicios de criados. Informan en los bajos. A-1 24270 28 my.

SAN NICOLAS 46, principal, entre Virtudes y Concordia. Se alquila este moderno piso, con sala, saleta, tres grandes cuartos, baño intercalado completo, comedor al fondo Cocina de gas y servicio de criados. Informes: A-6420. A-1 23944 26 my.

MARQUES GONZALEZ 6-B, altos, entre San Rafael y San José. Se alquila, con sala, comedor, tres cuartos, baño y servicios. La llave en la bodega. Informes: A-6420. A-1 23949 26 my.

OMOA 14-B

Casa cómoda, sala, comedor, tres cuartos, cocina y servicios. Lugar saludable y próximo a tranvías y mercado. Llave bodega. Informes: San Joaquín 32, bodega. Telf. M-1808. A-1 23939 26 my.

CASTILLO 45-B

Por San Ramón. Casa con sala espaciosa, dos cuartos, cocina y tranvías. Llave bodega. Informes: San Joaquín 33, bodega. Telf. M-1808. A-1 23938 26 my.

SE ALQUILAN LOS ALTOS

De Consulado No. 27 esquina a Genios. Recibidor, sala, cuatro cuartos, cocina, cuarto de baño moderno, cuarto de criado. Para más informes en la misma, de 8 a 11 y de 1 a 5. A1 S3791 28 my.

SE ALQUILAN las casas Bernaza 18, segundo piso, derecha, sesenta pesos y tercero, derecha, cincuenta y cinco pesos, y Cárdenas 5, 2o. derecha, sesenta pesos, a una cuadra del nuevo Parque de Campo de Marte. Llaves e informes en Zulueta 36-G. Teléfono A-9266. A-1 23528 27 my.

SE ALQUILA

Un bonito alto, chico, con comedor, bonita cocina, sala, dos buenos cuartos, cuarto de baño, frescos y claros. Habana 131 entre Muralla y Sol. A-1 24208 27 my.

BELASCOAIN 7-B, casi esquina a Animas. Se alquila el primer piso, casa moderna, con sala, comedor al fondo, 4 cuartos, baño intercalado y cuarto y servicio para criados. La llave en la bodega. Informan: Habana 82. A-2474. A-1 24247 27 my.

SAN MIGEL 254-B, frescos altos, casi esquina a Hospital, cerca Parque Trillo: sala, saleta, gabinete, cuatro cuartos y uno azotea, doble servicio: $65.00. Informes en la misma, de 8 a 12. A-1 24243 30 my.

SE ALQUILA

El segundo piso de la casa calle de Obrapía No. 49, casi esquina a Habana, con sala, diez habitaciones, tres baños, comedor y cuarto y servicio de criados. La llave en el primer piso. Informes en Oficios No. 18. Departamento 404. Colmenares. A-1 24284 26 my.

ALQUILO primer piso con 4 habitaciones sala, saleta y demás comodidades a muy buen precio en Aguacate y Sol. Informan, bodega Teléfono A 9534. A1 24135 26 mayo.

Se alquila un piso, O'Reilly y Habana, altos de Sarrá; útil a modista o comisionista. Informan en el mismo. A1 23722 28 mayo

SE ALQUILAN los altos de Obrapía número 5. Informan en Obrapía 7. Teléfono M 2504. A1 S3824 3 Junio.

EN ZANJA 107, se alquilan una casita y una accesoria. A-1 24798 27 my.

SAN NICOLAS 76-A. Se alquila con recibidor, sala, cinco grandes habitaciones, comedor y despensa al fondo. Patio y baño. L allave en el alto. Informes: A-6420. A-1 23947 26 my.

HABANA. Se alquilan los bajos de la casa calle Mazón 31, frente al parque Aguirre, que se compone de sala, comedor, tres cuartos, baño intercalado, cocina, servicios de criados y patio. Precio: 55 pesos mensuales y la llave en el primer piso. Bufete de Arellano. Departamento de Administración de Bienes. Teléfonos A-2218 y A-2478. E-1087 Indf. 16 my.

LA CASA altos, Valle 22, esquina a la brisa, Pasaje H. Upman: sala, recibidor, tres cuartos, baño intercalado, servicios modernos. Llave en los bajos, bodega. Precio $55. A-1 24297 26 my.

SE ALQUILAN

En la calle de Belascoaín No. 38 entre San Rafael y San José, dos amplios y frescos apartamentos en el segundo piso, compuestos de sala, comedor, tres habitaciones de 4x4, baño intercalado, cocina y cuarto y servicio de criados. Pueden verse a todas horas. Informan en Oficios No. 18· Departamento 404. Sr. José Colmenares. A-1 24280 26 my.

SE ALQUILAN los altos de la casa Fundición 4 altos, en 18 pesos. La llave en los bajos. A-1 23761 26 my.

LUJOSAS Y BARATAS CASAS

Se alquilan los lujosos altos de la letra F y los bajos de la letra A, de San José 124, entre Lucena y Marqués González, con sala, saleta, tres habitaciones, salón de comer, cuarto de criados, dobles servicios sanitarios, con calentador. Informa señor Alvarez. Consulado 126, altos. El papel dice donde está la llave.

PROXIMO A SANIDAD

Se alquilan los altos de Sitios 157, con sala, saleta, tres habitaciones, baño completo y demás servicios. Informa señor Alvarez, Consulado 126, altos. Nunca falta el agua. Tiene motor. El papel dice donde está la llave.

LAMPARILLA 71, BAJOS

Se alquila para establecimiento, esta bien situada casa, media cuadra del Instituto, propia para café u otro giro análogo. Sus paredes están azulejeadas. Informa señor Alvarez. Consulado 126, altos. El papel dice donde está la llave. A-1 24432 26 my.

SE ALQUILAN casitas, altas y bajas, recién construidas con sala, comedor, dos cuartos, patio y demás servicios, en Universidad y San Joaquín a una cuadra de Infanta en la Habana. Informan en la M bajos. A1 23887 2 Junio.

EN INFANTA 22, esquina a San Miguel, acera de la brisa, se alquila un hermoso segundo piso, compuesto de terraza, sala, saleta, cuatro grandes habitaciones, precioso baño intercalado, comedor al fondo, cocina de gas, cuarto y servicio de criados. Agua fría y caliente abundante. Informan en la bodega y por teléfono F 1221. A1 24231 29 my.

SE ALQUILAN los altos de Jesús María 119. Sala, tres cuartos, baño intercalado, comedor al fondo, servicio de criados, cocina de gas, agua abundante. Tiene motor muy fresco. Una cuadra de Egido. Informan: O'Reilly 90 bajos. La llave en los bajos. A-3242. A-1 24426 1 junio.

SE ALQUILAN dos pisos con todas comodidades; tienen sala, recibidor, comedor al fondo, cuatro habitaciones, baño intercalado, baño para criadas. San Rafael y Marqués González No. 152. Informan: "La Casa Blanca. Teléfonos U-5066 y FO-1787. A-1 S-3873 31 my.

EN AGUIAR 95, entre Muralla y Teniente Rey. Se alquilan amplios bajos para almacén o depósito. Telf. A-8786. Informan: oficina de García Tuñón. Muralla y Aguiar. B-3 23954 26 my.

MANRIQUE 39, principal, entre Concordia y Virtudes. Se alquila este moderno piso, con sala, antesala, cuatro grandes habitaciones, gran baño intercalado, comedor al fondo, cocina, calentador de gas. Cuarto y servicios de criados. Puede verse de 9 a 12 m. y de 2 a 5 p. m. Informes: A-6420. A-1 23950 26 my.

OBRAPIA NUM. 88

Se alquilan los bajos de esta casa propios para establecimiento. Precio $70.00.

AGUIAR NUM. 45

Se admiten proposiciones para los altos y los bajos de esta casa, juntos o separadamente. Además de sala, saleta, comedor y baño, los altos tienen cuatro cuartos y cinco los bajos.

AGUILA NUM. 146

Se alquilan los cómodos y frescos altos de esta casa que es esquina de fraile junto a la Calzada del Monte. Cuatro habitaciones, gran sala, comedor, etc., hermoso balcón corrido, galería cerrada, agua abundante, y demás comodidades. Precio $50.

AMARGURA NUM. 8

Se alquila en Amargura 8, entre Mercaderes y San Ignacio, este local propio para almacén. Precio $100.00.

BARATILLO NUM. 2

Se alquila este espacioso local propio para almacén. Precio $300.

ESCOBAR NUM. 196

Se alquila esta casa con sala, comedor, dos cuartos y servicios. Precio $35.00

GALIANO NUM. 24

Se alquila este hermoso local propio para establecimiento. Precio $200.00.

LAGUNAS NUM. 111

Se alquilan los altos con sala, saleta, comedor, tres cuartos y baño. Precio $55.

SAN LAZARO NUMS. 202 Y 204

Se alquilan estos altos que constan de sala, saleta, comedor, cuatro cuartos, cuarto de baño y cuarto para criados. Precio $150.00.

SAN LAZARO NUM· 309

Se alquilan los altos de esta casa con sala, comedor y dos cuartos. Precio $50.

Para informes sobre las anteriores casas dirigirse a J. Balcells y Co., San Ignacio No. 33. Teléfono A 2766. A1 23447 26 my.

SE ALQUILAN varios pisos bajos, primero y segundo piso en el nuevo Edificio de Príncipe esquina a Espada a $45.00 y $50.00 sin rebaja. Informan en los mismos. Dirigirse al portero. A1 S3306 1 Junio.

SE ALQUILAN las casas de José de San Martín números 21 y 23, con grandes salones apropiados para almacenes de tabaco. Tienen espaciosos altos para Fábrica de Tabacos, Cigarros u otra clase de industria. También pueden fraccionarse dichas casas. La llave en la esquina de Rayo E-674 Ind. 29 A.

SE ALQUILAN los altos y bajos de San Rafael 161 entre Marqués González y Oquendo, con sala, comedor, tres cuartos baño y servicios. La llave en la bodega. Informes: A-6420 A-1 23942 26 my.

SE ALQUILAN los modernos bajos de Antón Recio núm. 37, compuestos de sala, saleta, tres habitaciones y comedor. La llave en los altos. Informan Monte número 183. Telf. A 5036. A1 S3828 27 my.

SE ALQUILAN los bajos de San Rafael y Basarrate. La llave en la bodega. Informan Telf. M 2504. A1 S3823 27 my.

SE ALQUILAN los altos de Infanta número 108, entre San Miguel y San Rafael, compuestos de cuatro espléndidas habitaciones, sala, terraza, gabinete, baño intercalado, un departamento en la azotea con su servicio. Es casa moderna. Módico precio. Informes en San Miguel núm. 211. Altos. Esquina a Infanta. A1 23969 27 my.

INQUISIDOR 35-A

En $50.00 se alquila este hermos principal con hermosa habitación a la calle Saleta y cuatro habitaciones. Informan en Oficios No. 88. Almacén de Manuel Muñoz y Compañía. A-1 20352 31 my.

PARA FAMILIA de gusto, rebajados, altos nuevos. Cinco habitaciones, hall, dos baños, habitación criada, terraza, frente fondo garage, habitación chauffeur, habitación estudios en la torre. Más detalles: F-5885. J 211 entre 21 y 23. E-1070 1 junio.

VILLEGAS 111. "EDIFICIO LAVIN"

Se alquila una espléndida casa, primer piso con sala, saleta, cuatro habitaciones, baño intercalado, comedor, pantry, cocina de gas, todo a la moderna. Precios de actualidad. Véase la llave en los bajos. A-1 22919 29 my.

CAMPANARIO 46 altos, moderna, esquina a Virtudes. Se alquila, con cuatro habitaciones, sala, comedor, recibidor, dos baños, cocina, muy fresca la llave bodega enfrente Informes Neptuno 106. Alquiler módico. A1 24342 26 my.

PEÑA POBRE 7 altos, cerca del nuevo Malecón. Se alquila, con sala, comedor, tres grandes cuartos, baño y servicios. Cuarto, servicios de criados y azotea. La llave en los bajos. Informes: A-6420. A-1 23943 26 my.

EN $75.00 se alquila el primer piso alto de Avenida de la República No. 162. Sala, cuatro habitaciones decoradas, cuarto de criados, baño intercalado, con vista al Malecón. En la bodega informan. Teléfono U-5350. A-1 S-3726 26 my.

SE ALQUILA en $42 el piso segundo de Obrapía 72, acabada de pintar. Tiene sala, dos cuartos, comedor, cuarto de baño y se pone motor para el agua. La llave en el principal. Informan: bufete del doctor Arcos. Oficios 12. Edificio Calle. A-1 23917 26 my.

HOSPITAL Y ESPADA

SAN RAFAEL 153, ENTRE

Alquilo primer piso moderno, con sala, saleta, tres habitaciones, baño intercalado, cocina gas. Ferretería Belascoaín 71, esquina San Rafael. U-5215. A-1 23970 29 my.

ESPLENDIDOS ALTOS

Bruzón 21-A. Sala, comedor, tres habitaciones, baño intercalado y cuarto y servicio de criados. También los bajos del número 25. Precio reajustado. Llave en la bodega. Informan: teléfono A-3820. A-1 23913 27 my.

A2. Vedado

ATENCION COMERCIANTES. VEDADO, J Y 21

Terminándose este soberbio edificio de apartamentos, admítense proposiciones por locales, apropiados para víveres, carnicería acabada, fonda, botica o similares. Gran barriada sin que puedan establecerse otros iguales, sino a gran distancia .Allí informarán. A-2 25074 4 junio.

M.E.C.D. 2016

TELEFONOS A-3333 A-1014

ANUNCIOS CLASIFICADOS DEL DIARIO DE LA MARINA

TELEFONOS A-3333 A-1014

SE ALQUILAN EN EL VEDADO, EDIFICIO NORMANDY

16 entre 9 y 11, casas acabadas de construir a precio de situación, con sala, saleta, tres cuartos, baño intercalado completo de lujo, comedor al fondo decorado y servicio de criados, muy frescas, a 20 m. de los carros y una cuadra del Vedado Tennis Club, desde $35 hasta $50. Informan en las mismas y el F-4488.
A-2 25090 24 junio

LINEA ENTRE G y H. El piso más fresco del Vedado. Cuatro cuartos, gran baño y demás comodidades. $75. Bajos la llave. A-2 24891 26 my.

SE ALQUILA, calle M entre Línea y 17, los modernos bajos compuestos de sala, comedor, tres cuartos, baño intercalado, cuarto y servicio de criados con garage. Informa Oficina Hotel Plaza. Llave bodega, Línea y M. A-2 25072 28 my.

CALLE 23 entre J e I, Vedado. Acabados de fabricar, preciosos pisos Sala, saleta, tres grandes habitaciones, lujoso baño, hall, regio comedor, cocina de gas, cuarto y servicio criados. Llaves: 23 No. 14. A-2 25070 31 my.

VEDADO. Se alquilan desde el primero de junio, los altos de la casa calle 15 No. 196, entre G y H, compuestos de sala, comedor, tres habitaciones con baño intercalado, cocina de gas, cuarto de criado con su servicio sanitario etc. Razón: calle H No. 138, esquina a 15. A-2 24889 28 my.

SE ALQUILA LA RESIDENCIA BAÑOS 52, ENTRE 21 Y 23, (VEDADO)

Amplios jardines para familia con niños Informan al lado, esquina a 21. Teléfono A-7652. A-2 24863 29 my.

SE ALQUILAN fresuos, cómodos altos y bajos, muy bien situados. Calle 17 No 86, moderno, entre M y N, Vedado. Pueden verse de 2 a 5. A-2 24867 28 my.

SE ALQUILA la casa Calle F entre 13 y 15 con sala, comedor y ocho cuartos, tres cuartos de baño, garage para tres máquinas y cuatro cuartos de servicios. Informa Machín. Ricla núm. 8. La llave en la misma. A2 25041 31 mayo.

13 ESQUINA A 8

Acera de la brisa, segunda esquina, se alquila este bonito Chalet de dos plantas, compuesto de bajos; jardín, portal corrido, vestíbulo, sala, comedor, pantry, cocina, cuarto de criados y su baño, garage y cuarto de chofer. Altos hall. 4 cuartos, dos de ellos muy grandes, cuarto de baño intercalado y dos terrazas; precio $225.00. Informan en la misma de 10 a. m. en adelante. A2 S3976 30 mayo.

VEDADO alquilo en $35 la casa Pasaje Montero Sánchez 36 entre 21 y 23, jardín, portal, sala, comedor, tres cuartos. Llave calle seis 208, entre 21 y 23. A2 24995 27 mayo.

VEDADO alquilo en $45. Los altos de la casa Pasaje Crecherie 39, sala, saleta, tres cuartos, baño completo. Todo nuevo. Llave en los altos del 40. A2 24994 27 mayo.

CALZADA 78

Se alquila esta casa entre las calles B y C, en la parte más céntrica del Vedado, cerca de la Iglesia, cines y establecimientos de todas clases, con sala, antesala, comedor, seis cuartos, baño, cocina de gas y carbón, cuarto y servicio de criados. Tiene patio interior y una galería hermosa. Acabada de pintar. Alquiler de actualidad. Informan: F-4241 y A-8980. De 9 a 12 y de 2 a 6. A-2 24687 27 my.

ALQUILO EN $85. H 126

Entre 13 y 15, Vedado. Informan en H No. 128. Telf. M-2177. A-2 S-3935 28 my.

SE ALQUILA el hermoso y bien situado chalet esquina B y 21, Vedado. Alquiler rebajado $115. Llave en A núm. 195 entre 19 y 21. Informan A 4820. A2 S3925 28 mayo.

SE ALQUILAN

Los modernos altos de la casa calle A número 20 entre Línea y 11, Vedado. Compuestos de sala, recibidor, cuatro cuartos, dos baños intercalados, comedor, hall, cocina, despensa, cuarto y servicio de criados. O'Reilly 40. M 1510. A2 24738 29 mayo.

SE ALQUILAN los altos de la casa calle 14 núm. 115, entre 11 y 13 Vedado. Tienen terraza, sala, comedor, tres cuartos, con su baño intercalado Pantry, cocina, cuarto y servicios de criado. Para verlo de 1 a 5 p. m. Informan Teléfono F 4636. A2 S3951 28 my.

EDIFICIO CASTRO

25 y O. Junto a Infanta hermosos departamentos frescos y cómodos, 4 cuartos con Frigidaire. Teléfono F 2990. A2 S3945 2 Junio.

.-SE ALQUILA el 2o. piso de la espléndida y moderna casa K y 11 con recibidor, sala saleta, hall, seis cuartos, dos baños intercalados, comedor, pantry, cocina, dos cuartos criados con servicio, dos hermosas terrazas y garage. Informan F 2115. A2 S3949 30 mayo.

EN SESENTA pesos. Se alquilan los altos de la casa de moderna construcción sita en 20 entre B y C, Vedado. Se componen de sala, saleta, comedor, tres habitaciones, cuarto de criados, un baño moderno y doble servicio. Informan: Oficina de García Tuñón. Aguiar y Muralla. Teléfono A-8786. A-2 24652 26 my.

SE ALQUILA: la planta alta de la moderna casa Calzada entre J e I, con sala, saleta, hall; seis cuartos, dos baños intercalados, comedor, pantry cocina, una gran terraza y dos cuartos criados con servicio. Informan: F 2115. A2 S3950 30 mayo.

VEDADO. Se alquila casa calle 10 No. 211 entre 21 y 23. Informan: F-1612. A-2 S-3926 31 my.

VEDADO. Modernos altos a la brisa se alquilan, calle 25 número 422 entre 6 y 8, terraza, sala, saleta, cuatro habitaciones, hall, comedor, baño completo, dos cuartos criados, lavandería etc. Las llaves esquina altos, teléfono F 4992 y A 8476. A2 24575 28 my.

VEDADO. ALQUILO altos modernos, D entre 27 y 29, "Villa Mercedes". Terraza, sala, cuatro amplias habitaciones, hall, comedor, baño completo, pantry, cocina, cuarto y servicio de criados con entrada independiente. Con o sin garage. Informan: I-3041. A-2 24470 29 my.

SE ALQUILA en $90 el hermoso piso alto de 19 núm. 243 entre E y F, Vedado, compuesto de sala, tres cuartos, cuarto de criados, comedor, cocina y demás servicios. Puede verse. Pregunten al lado, por el Conserje del Edificio Arcos, Sr. Fermín. A2 24745 26 mayo.

VEDADO. Se alquila la planta baja de una casa en la calle 20, entre 15 y 17, que se compone de jardín, portal, sala, hall, cuatro cuartos, baño intercalado, comedor, cocina, cuarto y servicios de criados, patio y traspatio. Precio: $65.00 mensuales. La llave en la casa chica colindante. Bufete de Arellano. A-2 E-1114 Indf. 20 my.

VEDADO

Se alquila la casa calle B 290, entre 29 y Zapata, acera de la brisa. Jardín y portal, sala, tres cuartos de familia, uno de criados, dos baños, cocina, patios, agua fría y caliente. A media cuadra de los carros de Zapata. Calle Habana y Marianao. Parque Central: $85. Informes en los altos, después de 5 p. m. A-2 24450 26 my.

ALQUILO casa nueva 21 núm. 283 entre D y C, sala saleta 4 cuartos baño lujo. Terraza, cocina gas, servicios criados. Informan D 194 esquina 21. Vedado. A2 24226 29 mayo.

EN 16 y 23, Vedado, se alquilan dos modernos altos, compuestos de sala, hall, tres habitaciones, gabinete, comedor al fondo, cocina de gas, precioso baño intercalado y servicios de criados. Informan en la bodega y por teléfono F 1221. A2 24232 29 my.

VEDADO. Calle 17 No. 595, entre 26 y 28 Se alquilan casas interiores con sala, comedor, dos cuartos, baño, cocina: $23.00. Y con sala, comedor, cuarto baño y cocina: $18.00. F-1183. Modernas y frescas. A-2 21672 6 junio.

VEDADO EN $60 Y 65

alquilo hermosos y frescos pisos acabados de fabricar en la calle 14 entre 17 y 19. A media cuadra del colegio Las Teresianas. A2 24040 29 mayo.

SE ALQUILA un moderno piso alto en lujoso edificio, para familia corta. Suntuoso cuarto de baño. Lugar aristocrático del Vedado. Hay garage si se desea H No. 184 entre 21 y 23. Informes: el portero. A-2 23946 26 my.

ALQUILO chalet grande en $180. esquina sombra, 7 cuartos a la calle, con tres baños intercalados y demás comodidades. Informan Telf. F 4591 y F esquina a 3 núm. 2. A2 S3843 26 mayo.

SE ALQUILA la hermosa residencia Línea 62 esquina a D, con doce grandes habitaciones, cuatro baños de lujo, tres cuartos de criados con su baño, garage para dos máquinas, gran cocina y pantry. Informan en la misma, después de las diez de la mañana. A-2 24434 1 junio.

SE ALQUILAN los altos de la calle 11 esquina a 10 para familia de gusto; constan de terraza, sala, saleta, hall, 5 cuartos de familia y dos de criado, 2 baños intercalados, baño y servicio de criado, cocina de gas y de carbón, garage y abundante agua siempre. Informan en la misma a todas horas. A2 S3744 31 mayo.

ALQUILO la casa calle 5a. núm. 97, Vedado, jardín, portal, sala, saleta, cuatro cuartos, baño, patio y cocina. Informan Teléf. F 1675. A2 24060 28 my.

SE ALQUILA HERMOSA CASA

Paseo No. 36 esquina a 5a. Esquina de fraile, bajos de poco puntal para servidumbre. Tienen 7 habitaciones, dos baños completos, hall anchísimo, sala, antesala, saleta de comer pantry y dos portales, todo de grandes dimensiones. Cielo raso, pisos mosaicos, pintada en colores, a la moderna, con persianas, mamparas, instalación eléctrica y gas; rodeada de jardín en buen estado. En los bajos inmenso salón para desahogo, cocina, despensa, tres cuartos criado con baño y servicio y garage. Precio arreglado a la situación. Informes y llaves al lado, No. 32 bajos. A-2 S-3757 27 my.

VEDADO. 21 núm. 238, altos y bajos, entre F y G, a una cuadra de los tranvías de 23: se alquilan casas nuevas terraza, sala, saleta, dos dormitorios baño moderno intercalado, comedor al fondo, los bajos con gran jardín, servicio de criados. Informan en la misma y por teléfono A 1051. Sr. Lazcano. A2 24274 31 my.

SE ALQUILA un piso en la calle O entre 17 y 19; puede verse a todas horas. Tiene elevador. Edificio Piloto. A-2 S-3876 26 my

VEDADO. Once núm. 103, entre 20 y 22, a una cuadra de los tranvías de Línea. Departamentos nuevos, altos y bajos. De sala, cuarto, baño, cocina y patio a $17 y $19 Informan: El Encargado, en la misma y por teléfono A 1051 Sr. Lazcano. A2 21914 30 my.

SE ALQUILAN dos pisos modernos en la calle 4 núm. 182; entre 19 y 21. Con sala, saleta, comedor, cuatro habitaciones, baño intercalado, cuarto y servicios de criados. Decorada, muy fresca, acera de la brisa. Informan, inquisidor, 28. Teléfono A-6483. Pueden verse a todas horas. Preguntar por el encargado. A2 23895 26 my.

SE ALQUILAN lujosos altos 21 esquina a M, compuestos gran sala, antesala, cinco cuartos, dos baños intercalados, hall, comedor, pantry, cocina, dos cuartos criados con servicio, portal, terrazas, garage. Informan en bajos Teléf. F 3531. A2 23927 26 my.

BAÑOS Y 21, Vedado. altos acera de la brisa, 4 cuartos, con closet, dos baños, cuarto y servicio de criados y demás comodidades; lujosamente decorados, con o sin garage. Informan: teléfono F 4040. A-2 S-3822 1 junio.

SE ALQUILAN en $46.50 cada uno, el piso alto y bajo de 21 No. 248, entre E y F, Vedado. Tienen sala, comedor, tres cuartos, cocina y demás servicios. Pueden verse. Preguntar al fondo por el Sr. Fermín. A-2 23918 26 my.

CASITAS INDEPENDIENTES, Vedado. Alquiler: $13. Compuestas de portal, sala, cuarto, servicios sanitarios, patio. Todo indepediente. Calle 26 entre 27 y 29, Vedado, a una cuadra de la calle 23. Informan: bodega Las Mercedes, 26 y 27. Teléfono A-0283. A-2 23912 14 junio.

VEDADO. Se alquilan lo saltos o los bajos de la casa calle M número 37, entre 19 y 21. Tienen garage. Llaves e informes en los bajos. A-2 23592 1 junio.

VEDADO

Se alquilan los espaciosos altos de 21 y B, compuestos de Terraza, sala, comedor, Terraza Interior, 4 Cuartos, Baño Intercalado, Cocina, Cuarto Criados y su servicio. Informan en la bodega. A2 22288 4 Junio.

SE ALQUILA la hermosa casa Línea número 111, casi esquina a 12, compuesta de jardín, portal, sala, comedor, cuatro habitaciones, baño familia, cuarto y baño criados, cocina y servicios sanitarios completos, alquiler $70.00 la llave al fondo. Informes Tel. A 4358 M 6263. altos botica Sarrá. A2 24021 26 mayo.

ALQUILO, Vedado. Espléndidos y confortables altos. Dos número 3. Terraza, recibidor, cuatro hermosos cuartos, baño moderno completo gran comedor, cuarto y servicios criados, cocina, abundante agua. La llave: bajos. Informes: I-2644 y A-5620. A-2 S-3762 27 my.

SE ALQUILA hermosa casa acabada de construir, en 4 entre 33 y 35, en el Vedado, barrio de San Antonio, compuesta de jardín, portal, sala, comedor, tres habitaciones, lujoso baño intercalado con 4 piezas, cocina, cuarto de criados con servicio y garage para dos máquinas. Informes en la misma y el teléfono F-2187. A-2 24196 26 my.

VEDADO, Avenida de los Presidentes 230, entre 23 y 25, bajos. Buena casa fresca; sala, saleta, cuatro habitaciones, dos baños, gran comedor, pantry, cocina, comedor criados, dos cuartos criados, servicio, garage, patio. $150. Informan en los altos. A-2 24244 30 my

VEDADO. Alquilo casas a $50, departamentos a $15 y $19 modernos con buenos servicios frescos. Informan calle 18 núm. 29-A, entre 16 y 18. A2 24078 3 Junio.

SE ALQUILA, Vedado, Calle 15 núm. 274, entre D y Baños, cerca del colegio La Salle y las Dominicas, bungalow; sala, comedor, 5 cuartos, 2 baños, cocina, repostería, garage, 3 cuartos criados, amplio patio y jardín. Puede verse de 2 a 6 de la tarde. Informan al lado. F 5710. A2 24008 27 mayo.

SE ALQUILA la casa 23 No. 415 entre 4 y 6, con cinco cuartos, dos baños, garage, muy amplia. Informan en los altos. A-2 S-3820 31 my.

A3. Cerro

VIVA FRESCO Y BARATO

En lo mejor del Cerro, Havana Park y Sánchez. Se alquilan casas modernas de sala, tres y dos habitaciones, comedor, baño completo y cocina. Otrsa de dos habitaciones, cocina y baño. $34- $30, $26, $23, $18, $16 y $14. Informan: bodega. A-3 2116 2 junio.

A 24 PESOS, casas sin estrenar, balcón a la calle Empresa esquina Paniagua, edificio tres plantas, sala, dos cuartos grandes, comedor, cocina, baño regio con bidel, en la misma, señora Carmen. Teléfono I-1748. A-3 25096 2 junio.

A VIVIR barato. Casa nueva en el Cerro, en Magnolia y San Quintín; gran sala, cuarto, servicios, patio y cocina; con luz en $16.00, fiador o fondo. Llave en la carnicería. Teléfono M 5341. A3 S3943 28 mayo.

SE ALQUILA una casa con 4 cuartos y portal, en $25.00. Informan San Quintín y Cerezo. Bodega. Teléf. I 1375. A3 S3939 26 mayo.

CASA PARTICULAR

Alquilo habitaciones amuebladas con o sin muebles, comida a la española, a una cuadra del Campo de Marte. Casa nueva. Informan en la misma. Suárez Nos. 26 y 28. Sr. Torres. B-2 S-3906 27 my.

SE ALQUILA una muy amplia casa, sala, dos ventanas, comedor, 4 cuartos, cocina, amplio baño con calentador, patio y traspatio. Paniagua 5-F, barrio Las Cañas, en 40 pesos. A-3 24263 29 my.

CERRO se alquila una casita con sala, dos cuartos y demás servicios en veinticinco pesos. Informan Lombillo núm. 24-c, Interior núm. 1. A3 23990 29 my.

A 15, 16 Y 18 PESOS CASITAS

Alquílanse de sala, comedor 2 cuartos, cocina, gran patio, ómnibus a la puerta Moreno 59 esq. Salvador. Cerro. Llaves encargada. A3 23674 2 Junio.

CERRO. Se alquila Atocha No. 6, con sala, comedor, tres cuartos, baño intercalado, cocina de gas A media cuadra tranvía Palatino y ómnibus "Cuba". La llave enfrente. Informan A-2894. A-3 S-3807 29 my.

CASA MUY BARATA

A 28 pesos. Alquilo con sala, comedor, tres cuartos, buena azotea; todo de lo más moderno. Una cuadra del paradero de los tranvías del Cerro. Su dueño: Daoiz 15, Cerro. Teléfono I-6898. Sr. Sierra. A-3 23923 29 my.

SE ALQUILAN juntas o separadamente las dos plantas independientes de Zaragoza 9 esquina a Atocha (Cerro). La planta baja consta de portal, sala, comedor, patio, cuatro cuartos, baño, cocina, cuarto y servicios de criados. La planta alta de dos locales, bajo de entrada, escalera, tres cuartos altos, cocina y baño. La llave al lado. Para precio y demás informes: Depto. Admon. de Bienes, Bufete Arellano. Empedrado 16. Teléfonos A-2478, A-2218, A-2118.
E 775 Ind Ab 1

LA ROSA ACCESORIAS B Y C

de la casa Santo Tomás núm. 1 (Cerro). Se alquilan dichas accesorias con comodidades para corta familia. La marcada con la letra C tiene capacidad para guardar dos máquinas en el bajo y vivienda en unos pequeños altos. Las llaves en Santo Tomás núm. 1. Informes San Pedro núm. 6. Teléfono A 9619. B2 24367 29 mayo.

CASAS MODERNAS A $24.00 Y 26.00

SE ALQUILAN HERMOSAS CASAS COMPUESTAS DE SALA. COMEDOR, DOS CUARTOS, COCINA Y BAÑO CON BAÑADERA. LAS DE PLANTA BAJA TIENEN PATIO Y TRASPATIO.

A UNA CUADRA DEL PARADERO DE LOS TRANVIAS DEL CERRO Y MEDIA CUADRA DEL PARADERO DE LOS CARROS DE ZANJA.

INFORMAN EN MERCADERES 19. TELEF. A-1748.
A6 20313 31 Mayo.

A4. Jesús del Monte

JESUS DEL Monte. Se alquilan altos para regular familia, con todo el confort, no falta el agua. Quiroga esquina a Delicias, una cuadra Calzada, en $40.00. A-4 S-3989 31 my.

SE ALQUILA la casa Delicias No. 50, Jesús del Monte entre Concepción y San Francisco, compuesta de sala, saleta, tres cuartos, baño intercalado y servicio de criados. Informan: Café "Los Castellanos". A-4 25089 2 junio.

SE ALQUILAN los modernos y muy frescos altos de Correa y Flores muy baratos informan en los bajos. Jesús del Monte, teléfono I 1944. A4 24985 1 Junio.

SE ALQUILA en $30.00 en Enamorado núm. 6, a una cuadra de la Calzada de Jesús del Monte; tiene sala, comedor, 2 cuartos y demás servicios. Informan I 6620. La llave al lado. A4 S3942 27 mayo.

TEJAR ENTRE 15 Y 16 (LAWTON)

Se alquila esta hermosa casa compuesta de sala, comedor, tres dormitorios, baño intercalado, amplio hall, jardín al frente y buen patio. Las llaves en la bodega de la esquina de 16. Informes en San Pedro núm. 6. Teléfono A 9619. A4 24368 29 mayo.

SE ALQUILA casa nueva; sala, comedor, tres grandes habitaciones, baño completo, muy grande y muy barata. San Benigno núm. 23 entre Rodríguez y San Leonardo. Teléfono I 6729. A4 S3773 20 my.

ALQUILO Jesús del Monte, casa nueva, sala, saleta tres cuartos-sanidad, baño completo, gran patio, cielo raso. Municipio, (hoy Manuel de la Cruz) No 7. Llaves e informes bodega de la esquina. Teléfono U-2144. A-4 23375 26 my.

SE ALQUILAN unos altos en la calle Jesús Rabí núm. 18; compuestos de terraza, gabinete, sala, comedor, 3 cuartos, doble servicio. Informan en el teléfono F 1079. A4 S3833 29 mayo.

SE ALQUILAN casitas de altos y bajos en San Benigno esquina a Enamorados a precios módicos. Informarán en el puesto y la bodega. Tamarindo. A-4 23960 28 my.

CALZADA de Jesús del Monte 463, hermosa casa, a una cuadra Reparto Chaple, esquina Altarriba, frescos altos para numerosa familia, recibidorl sala, 7 habitaciones y dos baños completos intercalados, comedor al fondo, pantry, cocina, cuarto y servicio criados. Garage para cuatro máquinas y servicios: $120. En la misma informan, de 1 a 6. A-4 24241 30 my.

MUY rebajadas a 13 y 15 pesos en Serafines 83, entre Vega y Florez alquilo casitas independientes de mampostería y pisos de mosaicos. Tienen dos habitaciones patio, cocina, servicios y luz, informan en el Departamento 21. Tel. A 3970. A4 24067 29 my.

SE ALQUILA

Los bajos de San Indalecio 23. Portal, sala, dos cuartos, comedor al fondo, cocina, baño, patio y traspatio. Informan: San Leonardo 20, Jesús del Monte. A-4 S-3870 27 my.

JESUS DEL Monte 258, Toyo. Dos altos con sala, dos saletas, comedor, cinco cuartos, baño intercalado, dos servicios. Llaves: Peletería. Informes: Industria 22. A-6523. A-4 24743 29 my.

JESUS DEL MONTE 156

Altos modernos con sala, saleta, gabinete, cuatro cuartos (uno azotea), terraza, cocina y baño completo. San Joaquín 33, bodega. Tel. M-1808. A-4 23936 28 my.

SE ALQUILA la espaciosa casa de Diez de Octubre No. 358-A, entre Santa Irene y Correa, con sala, saleta patio, traspatio, seis cuartos, comedor al fondo, cuarto para criado, cocina, baño y servicios. Informan en Cárcel No. 19. Teléfono M-7951 y M-7914. A-4 23771 28 my.

A5. Víbora y A. Apolo

REPARTO Mendoza. Víbora. Se alquilan los altos de Santa Catalina 95, casi esquina a Cortina "Villa Angelita", cinco cuartos, terraza, sala, recibidor y comedor, dobles servicios, patio. Informa su dueño Muralla 78. A5 24970 8 Jnio.

ALQUILO MUY baratas casitas interiores, dos departamentos, cocina, baño y patio independiente. Milagros 124, entre Lawton y Armas, media cuadra del Parque y tranvías. A-1 24940 3 junio.

ALQUILO Libertad 52 y 58 entre C. Veiga y Bruno Zayas, portal, sala, comedor, dos cuartos, cocina, baño y una con traspatio. A5 24942 27 mayo.

ALQUILO CHALET "Lehedo". Avenida de Acosta y 10, frente a San Francisco. Se dá por la mitad de su valor. Tiene sus lámparas; es casa de lujo. Llave en la bodega. Teléfono A-9554. A-5 24750 26 my.

ALQUILO con gran rebaja accesorias con tres departamentos, luz y agua dentro. Calle de Lawton No. 5 y 42. Véalas, que en precio no reparo. En las mismas informan. A-5 24754 26 my.

SAN LEONARDO 19

Esquina a Flores, se alquila en 35 pesos con sala, muy grande; comedor, 3 cuartos y demás servicios completos. Informan Serrano 6. Teléfono I 3121. A5 24720 31 mayo.

SE ALQUILA

Un bonito chalet, en lo más alto de la Loma del Mazo, frente al parque Luz Caballero entre Carmen y Patrocinio. Villa Esperanza. Tiene sala, comedor, 4 cuartos, 2 baños intercalados, cocina, pantry, servicio de criados. Rodeada de jardín, garage, no falta el agua. Informan S. Rafael 1. El Decano. Tel. A 2611. A5 24761 2 Junio.

REPARTO MENDOZA

A dos cuadras de los colegios Maristas, se alquilan los bajos compuestos de jardín, portal, sala, baños, 4 amplias habitaciones, comedor, cocina y servicios de criados, con o sin garage: $50 y $55. En la misma se alquilan los sótanos con cuatro departamentos, dobles servicios, dos cocinas, en $20.00. Juan Bruno Zayas No. 15, esquina a Vista Alegre. A-5 24520 28 my.

SAN MARIANO 78. A $35.00

Entre Lawton y Armas, sala, dos ventanas, comedor, tres cuartos, dos patios, dos cocinas, baño, mucha agua. Acabada de pintar. A-5 24456 30 my.

ALQUILO casitas a $14.00, $15.00 y $16.00 con luz; calle Tercera entre Gertrudis y Josefina. Otra en $20.00 con luz. Informan calle Benito Lagueruela 47, entre Tercera y Cuarta A-5 S-3906 26 my.

A 25 Y 30 PESOS SE ALQUILAN

Los bajos y altos, independientes de las modernas casas a media cuadra del tranvía, calle A y 17, reparto Lawton. Portal, sala, dos hermosas habitaciones, baño intercalado completo, agua fría y caliente, saleta de comer al fondo, patio y traspatio. En la esquina hermoso alto con seis habitaciones. doble servicio, $45. Otro contiguo, $34. Informan. Bahamonde y Ca., Obrapía 105. A3650. A5 24333 26 my.

ALQUILO una casa en $22. Sala, saleta, dos cuartos, servicios. Calle Lawton 5, entre Dolores y Concepción. Media cuadra tranvías. Allí hay accesorias interiores con luz y servicios a 10 pesos. A-5 24748 26 my.

SE ALQUILAN los frescos altos de Centurión 5, Víbora, a una caudra del carro. Sala, terraza, comedor, tres cuartos, cuarto criados, baño moderno. Rep. Chaple. Informes: I-1335. A-5 24713 28 my

SE ALQUILAN

En la Calzada de 10 de Octubre esquina a Patrocinio un grande y cómodo apartamento. Consta de terraza, sala, comedor, cuatro habitaciones, baño intercalado, cocina y cuarto y servicio de criados. La llave en los bajos Cafe "El Encanto". Informes en Oficios No. 18. Departamento No. 404. A-5 24279 26 my.

SE ALQUILA en $50.00 la casa José Antonio Saco, entre O'Farrill y Avenida Acosta. Portal, sala, saleta, comedor, 3 habitaciones, baño intercalado, cocina, patio y traspatio. La llave al lado. Informan Teléfono A 5890. A5 S3912 29 my.

ALQUILO MUY baratas casitas interiores, dos departamentos, cocina, baño y patio independiente. Milagros 124, entre Lawton y Armas, media cuadra del Parque y tranvías. A-5 24940 4 junio

VIBORA

O'Farrill 15 bajos, casa lujosa muy sana, moderna. Sala, portal, jardín, comedor, dos baños, cuatro cuartos. Llave en el 13. Informan: Ferretería Larrea. Teléfono A-7040. A-5 24275 26 my.

CALZADA de la Víbora núm. 574 por Vista Alegre. Se alquilan dos casitas nuevas de altos y bajos con todo confort. Agua siempre. Informaran Calzada número 574. A5 S3862 29 mayo.

SE ALQUILA ventilada casa Ave. Acosta y Primera, altos. Sala, saleta, comedor, cuatro cuartos, servicio cocina gas. Las llaves al lado. Informes: Alonso y Cía. Inquisidor 10. Teléfono M-5111. A-5 24170 27 my.

EN LA VIBORA a una cuadra del paradero del Havana Central; se alquila una casa con jardín, portal, sala saleta, 3 habitaciones, comedor y servicio completo: tiene garage de madera. Precio $25.00. Calle Ursula núm. 18. Informan teléfono I 7167 e I 1870. A3 S3608 26 my.

POCITO 8, VIBORA

Altos modernos, con sala, saleta, tres cuartos, terraza, baño intercalado, cocina de gas y calentador, $40. Llave bodega. Informes: San Joaquín 33. Teléfono M-1808. A-5 23937 26 my.

A6. Luyanó

ROSA ENRIQUEZ entre Pedro Pernas y Luyanó, media cuadra tranvíass, casa nueva. Portal, sala, tres habitaciones, baño intercalado, comedor al fondo y demás servicios. $40. Llaves bodega. A-6 25069 31 my.

EN $28.00 se alquila la casa Municipio No 86, (Luyanó), entre Fábrica y Justicia, compuesta de sala, comedor, tres amplias habitaciones, baño y patio. La llave en la bodega de la esquina. Teléfono A-6809. A-6 24902 27 my.

LUYANO. Remedios 81, casa moderna. Sala, dos cuartos, comedor, baño completo: $20. Informan: I-6063. A-6 25121 29 my.

EN $35.00 alquilo primer piso de la calle Rosa Enríquez 131, entre Infanzón y Abreu, dos cuadras de los carritos de Luyanó; sala, saleta, comedor, 3 cuartos, baño y cocina. Llave en el bajo. Teléfono I 4990. A6 S3842 27 my.

CASITAS MUY BARATAS

A 16 y 18 pesos. Se alquilan; tienen dos salones con sus servicios y puertas a la calle de Herrera 51, esquina a Reforma, Luyanó. Muy frescas; instalación eléctrica. Escalera a la azotea. Llaves en bodega de esquina. Su dueño: Daoiz 15, Cerro. Teléfono I-6898. Sr. Sierra. A-6 23924 29 my.

SE ALQUILAN los hermosos altos de Cueto y Concha. Muy baratos. Sala, comedor y tres cuartos. Baño intercalado, cocina de gas. A-6 23814 26 my.

SE ALQUILAN los espléndidos altos de la casa Calzada Luyanó No. 231, al lado del Paradero de los tranvías. Compuesta de sala, saleta, tres cuartos, baño intercalado, comedor, cocina, patio. Toda decorada. Precio: $45.00. Informan en los bajos. Sr. Torres. A-6 S-3896 27 my.

A8. Marianao

ALQUILO LINDOS altos calle 12 entre C y D, Reparto Almendares. Terraza, sala, cuatro cuartos, lujoso baño intercalado, comedor, cocina, garage. Llave en los bajos. Informan: F-2090. A-8 24870 29 my.

ALQUILO una casa con portal, sala, os cuartos, cocina, baño y garage. En 1a. y Lanuza, Reparto Almendares. Precio: $30.00. Informan: bodega "La Estrella" Telf. FO-1726. A-8 S-3973 30 my.

QUEMADOS DE Marianao, 25 pesos, casa portal, sala, comedor, pasillo, tres habitaciones, baño, ardín, calle San José 2 entre San Jacinto y Medrano. Informan aa lado. Manuela y su dueño Empedrado 33. Teléfono A-8502. A-8 24509 28 my.

ALTURAS DE ALMENDARES

En la parte más alta de este Reparto de Residencias, se alquila elegante y moderno chalet de dos plantas, con jardín, garage y hermoso patio. Planta baja: portal, sala, comedor, pantry, cocina, servicios interiores, cuarto y servicios de criados. Planta alta: cuatro cuartos, recibidor, lujoso baño y terraza. Informan: FO-2562. A-8 24469 1 junio.

SE ALQUILA casa en calle San Julio entre Ave. de Columbia y Medrano, a dos cuadras del Hipódromo, compuesta de portal, hall, sala, comedor, pantry, cocina, dos cuartos dormitorios de 4 por 4 con su baño completo intercalado, cuarto y servicio de criados, garage y espléndida galería, toda rodeada de jardín y traspatio, alquiler $60.00 para verla e informes en Ave. de Columbia y Steinhart Sr. Oliver, teléfono FO 7141. A8 24338 31 mayo.

SE ALQUILA hermoso chalet, catorce esquina a Tercera. Reparto Almendares, compuesto de jardín, portal, sala, comedor, cuarto criados, cocina, garage, servicios criados y los altos de cuatro dormitorios, cuarto baño familia y terraza. Alquiler $80.00. Informan: Telf. FO 1315. A 4358 y M 6263. altos botica Sarrá. A8 24022 26 mayo.

A9. Diversos lugares

COJIMAR

Se alquilan o se venden dos buenas casas, una en la playa, otra en La Loma, en ganga. Pormenores: Beero y Co. Corredores. O'Reilly 9.1|2 A-3070. A-9 24860 29 my.

PLAYA SANTA FE

Se alquilan para la temporada, dos casas de cuartos, hall, baño, ajibe, portal a la redonda, piso de mosaicos; otra de cuatro cuartos, baño, aljibe, cocina. También se venden. Informes Sr. Ballina. Chaple letra C. I-2477. Víbora A-9 24658 30 my.

EN $25 SE alquila una casita "Villa" Paquita compuesta de jardín portal sala, 3 cuartos, baño intercalado, patio; toda de cielo raso, en la calle Martí, entre Rivera y Arnau, Reparto Santa Amalia. Informan Monte 353. Tel. A 0517. A-9 S-3918 29 my.

VARADERO

Se alquila en Varadero una ventilada e higiénica casa, amueblada de todo absolutamente, compuesta de sala, tres cuartos, comedor al fondo, cocina, servicios sanitarios, dos habitaciones para criados y garage. Precio por la temporada $300.00. Informes: Pedro Fernández. Ayllón 215, Cárdenas. A9 23863 65 28 my.

ALQUILO para bodega o farmacia gran esquina, mucho barrio. Doy contrato, poco alquiler, siete y ocho. La Sierra. Marianao. Dueño, García 21 y Baños. Teléfono F 2924. A9 22368 17 junio

GRAN OPORTUNIDAD PARA ESTABLECERSE

En Güira de Melena, pueblo de mucho porvenir. Se alquila la antigua casa "La Complaciente", preparada de armatostes, mostradores y dos vidrieras modernas, una por cada calle. Situada en la calle Cuba esquina a San Antonio, el lugar más céntrico de la población. Para informes: Ramón García. Monte No. 15. Teléfono A-2803. Habana. A-9 S-3693 30 my.

B ALQUILERES

B1. Departamentos

SE ALQUILA un departamento compuesto de dos amplias habitaciones, cocina, servicio todo independiente, en Progreso 17, entre Villegas y Monserrate. B-1 25110 31 my.

GANGA en la azotea de Cristo 37 esquina a Muralla, gran departamento con sala grande, un cuarto, comedor, baño y servicios, un fregadero y un lavabo preparado para cocina de gas, muchísima agua, muy fresco y muy independiente 35 pesos. Allí informan. B1 24781 26 my.

SE ALQUILA la sala y recibidor Habana No. 72 (altos). Para oficina o bufete. Módico alquiler con luz y limpieza. B-1 24506 27 my.

VEDADO. Departamentos nuevos independientes con sala, dos cuartos, cocina, baño, servicio y patio, a $25. Calle 5a. No. 76, entre A y B. B-1 27784 26 my.

SE ALQUILAN departamentos con dos habitaciones servicios independientes cocina y dos luces Paseo 273 Vedado. Informes Belascoain 121 sastrería. Teléfono A 2402. B1 23987 29 my.

SE ALQUILAN muy frescos y cómodos departamentos cerca de los tranvías. Alquiler reducido. Calle C No. 272, entre 27 y 29, Vedado. B-1 24936 27 my

OFICINAS a $15.00 quedan 6 departamentos que alquilo juntos o separados con luz y limpieza, casa nueva, primer piso. Tacón 8 entre O'Reilly y Empedrado frente al Senado. Teléf. A 6121. B1 24919 3 Junio.

HERMOSO departamento compuesto de dos salones sala al frente sus servicios luz independiente. casa moderna particular y de moralidad. Oficios 88-A piso 2do. Teléfono A 0333. B1 25039 27 mayo.

FRESCO y ventilado departamento, 25 pesos, dos grandes habitaciones, vista a la calle, saletica, terraza, cocina, luz, teléfono, baño, lavabo agua corriente, pisos mosaicos. Neptuno 50, casi esquina a Aguila. Su dueño: teléfono A-8502. B-1 24510 28 my.

MARQUEZ González esquina a Virtudes, se alquila un espacioso departamento, con entrada independiente. Las llaves en la bodega. Informan calle 13 núm. 34. Vedado. Teléf. F 2410. B1 S3938 26 mayo.

APARTAMENTOS Paula 12, modernas casitas independientes con todo confort, dos habitaciones, sala, saleta, baño de lujo y todas comodidades a la brisa. Informa el encargado. B1 24576 28 my.

DEPARTAMENTOS BARATOS

y modernos, Belascoaín y Pocito núm. 2 altos a 14 pesos con luz toda la noche. B1 24336 29 my.

EDIFICIO ARBOS

Se alquilan apartamentos de sala, cuarto. baño completo y cocina, luz y elevador día y noche. En Oquendo No. 18, entre San Rafael y San Miguel. B-1 24162 5 junio.

EDIFICIO DE APARTAMENTOS CALLE 23 Y M VEDADO

A la entrada del Vedado. Espléndidos Apartamentos con tres y cuatro habitaciones. Disfrute desde sus ventanas y azoteas del magnífico panorama de la Habana. Para Informes: Sr. de la Torre. O'Reilly número 11, Apartamento núm. 506. Habana. E 1058 31 my.

CONSULADO 142. Se alquilan apartamentos con servicio y elevador. Precio de situación. Preguntar por Eusebio. B-1 23570 27 my.

EDIFICIO PASEO CALLE PASEO Y 25 VEDADO

Los mejores apartamentos de la Habana, por su amplitud y confort. Vista hace fé. Quedan tres por alquilar. Visítelos y quedará satisfecho. Para Informes: Sr. De la Torre, O'Reilly núm. 11, Apartamento 506. Habana. E 1059 31 my.

HOTEL "VENECIA"

Departamentos y habitaciones con baño privado; excelente comida; precios de verano, abonados al comedor. Campanario 66, esquina a Concordia. Telf. M.3705. B-1 22883 29 my.

EDIFICIO CHIBAS

Calle G. Avenida de los Presidente esquina a 25, la parte más alta, fresca y sana del Vedado. Alquilo apartamentos con todas las comodidades modernas, agua abundante, fría y caliente; elevador día y noche. Precios módicos. B.8 22549 27 my.

POCITO 10, POR DELICIAS

Se alquilan tres departamentos a 10 y 12 pesos. Son cómodos y baratos. Informes allí. B-1 23935 26 my.

EN EL Edificio Arcos, F entre 19 y 21, Vedado, se alquila un elegante y fresco departamento exterior en 48 pesos mensuales. También hay otro exterior más pequeño en $23.50. Informan en el mismo, el Conserje señor Fermín. B-1 23919 26 my.

A 28 Y 35 pesos, apartamentos lindísimos y ventilados, casa nueva, estilo español. Sala, dos cuartos, calentador, cocina gas, baño completo. San Lázaro y Hospital. En la botica. Informan. B-23907 31 my.

VEDADO. Alquilo en $17.00 departamento interior moderno: dos habitaciones, cocina, servicios, gran patio Informan: calle 19 No. 247. altos. Telf. F-5913. B-1 S-3867 28 my.

B2. Habitaciones

SE ALQUILA una fresca y ventilada habitación en O'Reilly 87 altos. B2 S3386 27 mayo.

SE ALQUILAN habitaciones amuebladas con vista a la calle e interiores; lavabo de agua corriente y caliente Aguila número 155 B-2 25119 27 my.

SE ALQUILA hermosa habitación con balcón a la calle con muebles o sin ellos. O'Reilly 53, esquina a Aguacate. Tel. A 9953. B2 24879 26 mayo.

HABITACIONES

muy frescas con agua abundante y módico alquiler en los altos del Vesubio. Informan en los bajos, Corrales y Factoría, fondo la Isla de Cuba. B2 25021 3 Junio.

Alquilo habitación grande y fresca en casa de moralidad y tranquila en la calle Zanja 91, cerca de Belascoain. Telf. (-3) B2 24918 28 my.

SE ALQUILA, a una cuadra del Parque Central, una habitación en diez pesos, para un hombre solo, con luz, servicios y muebles. Prado 97, altos del cine "Niza" Dirigirse a la carpeta. B-2 24680 26 my.

SE ALQUILAN una o dos habitaciones en casa particular. No hay más inquilinos, con luz muebles y limpieza, o sin ellos. Informan: Serrano 6. Teléfono I-3121. B2 24721 29 my.

ALQUILO una habitación a hombre solo. San Ignacio 28 altos, en casa de orden. Diez pesos con luz. Se dá llavín. Se piden referencias allí informes: teléfono A9554. B-2 24751 26 my.

EN SAN Miguel 5, a media cuadra del Parque Central, entre Consulado y Prado. Se alquilan habitaciones a precios baratos. B-2 24719 31 my

INQUISIDOR 25 ESQUINA A LUZ

Se alquila en esta fresca y ventilada casa habitaciones de 10, 14, 16 y 20 pesos. Con balcón a la calle e interiores. B2 24769 2 Junio.

ALQUILO un cuarto $10.00 en San Francisco 55 altos, no tiene cartel la puerta, hombre solo. Entrada independiente. Se dá llavín, Cerca Carlos III. B2 24791 27 mayo.

HABITACIONES frescas y ventiladas, con baño completo, agua fría y caliente, luz eléctrica, teléfono, se alquilan en Reina 13, altos de La Moderna. Comunicación con todas las líneas de tranvías. Módico alquiler. B2 24667 31 mayo.

ALQUILO habitación grande amueblada fresca clara, ventilada lavabo agua corriente para matrimonio o caballeros precio muy económico, puede comerse. San Lázaro 113 esquina Galiano, seg. piso. B2 24655 27 mayo.

A LA ENTRADA del Vedado, en casa de familia respetable y de estricta moralidad, se alquila una habitación completamente amueblada, lavabo de agua corriente, luz, y teléfono, para dos personas, se exigen referencias. Informan Teléf. F 2277. B2 S3914 28 my.

BELASCOAIN 43

Reformada esta casa, alquilo habitaciones con muebles: $18-$20-$22 mensuales. Sin muebles $10-$12-$14. Comida dos personas: $55-$60. Aprovechen ganga. B-2 24664 31 my.

COMPAÑERO para habitación amueblada, con todas las comodidades, baño intercalado, agua caliente; solicito uno con referencias. Alquiler: $15 mensuales. Monserrate 89. Departamento 12. Teléfono A-9755. B-2 25067 31 my.

SE ALQUILAN habitaciones. ¿Quiere vivir cómodo, fresco y tranquilo? Pase a verlas en Bernaza 41, hay agua abundante fría y caliente, luz toda la noche. Precio: desde 15 pesos, con mes adelantado. B-2 25107 29 my.

HABITACION INDEPENDIENTE con luz toda la noche. Casa tranquila y bajos, ocho habitaciones, desde 5, 8, 9, 10 y 11 pesos al mes Damas 63, a todas horas. Mes y medio de entrada. B-2 2703 28 my.

VIRTUDES NUM. 28, entre Aguila y Amistad; edificio moderno, fresco, tranquilo. Se alquilan habitaciones con muebles, baño, lavabo, luz y ropa, desde $20.00 mensuales. Teléfono M-9392. B-2 S-3903 1 junio.

CUARTOS COMODOS

En Jesús del Monte 156, puente de Agua Dulce. Cuartos grandes, con servicios: doce pesos. En Omoa 14, a 10 pesos. Todos con luz. Informes allí. B-2 23934 26 my.

SE ALQUILAN magníficas habitaciones altas en Durege y Correa, Reparto Santos Suárez, altos del taller de carpintería. Informan en la misma o M-1429. Alquiler: $10 con luz. B-2 S-3721 26 my.

HABITACIONES de 8 pesos. Otras dos corridas, 14 pesos, con o sin muebles. Pisos mosaicos, lavabos agua corriente, espléndido baño intercalado, luz, teléfono. Empedrado No. 33, entre Compostela y Habana Otra igual precio. Virtudes 2. B-2 24508 28 my.

NEPTUNO 189, entre Gervasio y Belascoaín. En esta casa se alquilan espaciosas habitaciones con servicio y balcón a la calle. Teléfono U-5940. B-2 24160 21 junio.

BERNAZA 32

Se alquila una habitación en la azotea, con luz permanente. Precio: diez pesos. B-2 23827 25 my.

ZULUETA 32, al lado del Teatro Payret. Se alquilan magníficas habitaciones. B2 23864 28 my.

B3. Locales para Comercio

SE ALQUILA EN LAMPARILLA 37 BAJOS

un local preparado para pequeña industria o comercio, llave bodega esquina, Compostela. Informe teléfono I 1801. B3 24822 2 Junio.

SE ALQUILA muy barato un local para establecimiento. Neptuno No. 230, entre Hospital y Espada. Telf. U-5744. B-3 25078 4 junio.

Se alquila en el Cerro un local y una nave grandes. Sirven para cualquier industria, están en plena calzada. También se alquilan separados y se da contrato largo. Cerro y Palatino, (Bar). B3 24888 3 Junio.

VEDADO. Para comercio, víveres, botica o cualquier otro negocio. Alquilo gran esquina con salón corrido. Once esquina a M. Informan los altos. B-3 25095 28 my

SE ALQUILA espléndido y amplio local, propio para establecimiento, en la calle de Acosta No. 19, esquina a Damas. Se dá contrato por el tiempo que se desee. Precio de situación. Informan en los altos y los teléfonos F-1830 y A-0546. B-3 25120 4 junio.

SE ALQUILA una esquina para establecimiento, almacén o depósito Rastro y Campanario. Informan en la bodega. B-3 24924 29 my.

Alquilo amplio local con magnífico entrepiso, propio para almacén o depósito, 400 metros, en Zanja 93. Tel. F-5113. B3 24917 28 my.

PARA CASA de modas u otras análogas, se alquila un local apropiado con sala, saleta, cuatro cuartos. Villegas 73 bajos, cerca de Obispo y Plaza del Cristo. Se está pintando, hay vidriera. I-6997. B-3 24932 1 junio.

SE ALQUILA un local para comercio u oficina, en Rayo casi esquina a Reina. Su dueño: Reina No. 53, altos del Café. B-3 S-3965 8 junio.

ALQUILO una nave chica y nueva en Campanario 130, esquina a San José, propia para cualquier industria chica. Informan San Rafael 60. Sr. Rene. B3 24773 29 mayo.

OQUENDO NUMERO 2

Entre San Lázaro y Animas. Para el día 1o. de Julio venidero estarán desocupados los bajos de esta amplia casa, con una superficie de unos 1000 metros cuadrados, ya preparados para talleres, exposición o algo análogo, en particular para automóviles. La Merson Phillip Corporation que los ocupa, permitirá verlos a quien lo desee. Pueden hacerse proposiciones para su arrendamiento a partir de aquella fecha. Informes en San Pedro No. 6. Teléfono A-9619. B-3 24504 30 my.

PARA NEGOCIO de principiante o pequeña industria, alquilo local por Luz, de la casa Inquisidor 27, muy barato. La llave: Café. A6523 B-3 24744 26 my.

LOCAL MODERNO, a dos cuadras de Correa y Jesús del Monte, se alquila barato para cualquier comercio, lechería, puesto de frutas o barbería Informan: I-1995. Contrato por el tiempo que se quiera. B-3 24709 27 my.

ALQUILO hermoso local propio para un comercio pequeño, como sastrería, zapatería, librería o comisionista. Buen sitio. Cerro 515, (Tejas). Informes en el mismo Fotografía. Telf. A-9554. B-3 24749 26 my.

ALQUILO para establecimiento un local hermoso, con su habitación, dormitorio y servicios, en Calzada Jesús del Monte 258, (Toyo). Llave: 260. Informes: Industria 22. A-6523. B-3 24741 29 my.

SE ALQUILA Barcelona 4, espacioso local, propio para establecimiento o almacén, entre Aguila y Amistad Fabricación moderna, con sus servicios. Informan: tercer piso. B-3 24930 30 my.

SE ALQUILAN los locales Acosta No. 83 y Acosta esquina a Picota. Llaves en la librería de Belén, en Compostela. Informan: San Miguel No. 130 letra B. De 1 a 4 p. m. B-3S-3929 27 my.

SE ALQUILA

Una nave acabada de fabricar, propia para industria o depósito de mercancías. Mide 550 metros de superficie, con chucho de F. C., frente a la misma. Se encuentra situada en la Calzada de Fábrica, entre el nuevo almacén de Aspuru y Cía. y taller de Maderas de P. Gutiérrez Hno., próxima a los Muelles y Estación Terminal Para más informes: teléfonos I-1019—I-2120. B-3 24714 31 my.

SE ALQUILA una nave de carpintería de 12 metros por 24. Tiene dos sótanos, dos cuartos. Sirve para cualquier negocio. Precio: $60.00. Informan en la misma, 35 y 6, Vedado. B-3 24305 3 my.

LOCAL

Infanta 8 entre San Lázaro y Jovellar, 100 metros, moderno, con servicios, hermoso portal a la brisa. Informan: Galiano 40. Teléfono A-3161. 50 pesos. B-3 24495 31 my.

SE ALQUILA UN LOCAL AMPLIO

En los bajos de Reina y Manrique, propio para comercio al por mayor. Informan: teléfono A-8956. B-3 24436 26 my.

PROPIO PARA vaquería se alquila estancia en la calle 26 entre 37 y 39, lindando con Aldecoa. Tiene casa y abundante agua. Informarán: Calzada esquina I. Telf. F-1439. B-3 S-3859 28 my.

GRAN LOCAL

Propio para billares, oficinas o depósito. Frente al muelle de Caballería. San Pedro y Narciso López, antes Emma, al lado del Bar. Teléfono A-2743. B-3 24206 26 my.

LOCAL propio para botica lechería fonda barbería y puesto de frutas Paseo 273 Vedado. Informes Belascoaín 121 sastrería. Teléfono A 2402. B3 23986 29 mayo.

SE ALQUILA la casa Teniente Rye 78 bajos, para establecimiento. B-3 23580 26 my.

A LOS COMERCIANTES que tengan contrato para vencerse: En la mejor cuadra de Muralla, entre Cuba y Aguiar, se alquila el hermoso local que ocupaba la exposición de Texidor y Cía., listo para ser ocupado inmediatamente. Renta de acuerdo con la situación. Informes José García y Cía. Ricla 16. B3 23873 28 mayo.

ALQUILO local de esquina a precio de situación, propio para barbería u otro establecimiento. Informan Tel. U 2191. B3 S 3817 28 my.

LOCAL moderno propio para comercio en San Miguel 21; entre Industria y Amistad. Se alquila a precio de situación. Informan, Inquisidor 28. Teléfono A-6483. B3 23896 28 mayo.

SE ALQUILA hermoso local para establecimiento, Zulueta 32, esquina a Pasaje, frente al Instituto, propio para librería, quincalla, café, dulcería, sastrería etc., Alquiler, 130 pesos. Informes teléfonos A-4358, M-6263. altos botica Sarrá. B3 24019 26 mayo.

SE ALQUILA un hermoso local propio para comercio en Oficios 35 con dos puertas para la Alameda de Paula y cuatro para Oficios. Informan en Prado 21 altos. B3 23843 26 mayo.

SUAREZ NO. 130 ESQUINA A DIARIA

Se alquila local propio para establecimiento o pequeña industria, es de gran porvenir por estar situado frente a los grandes talleres y almacenes de la Administración Militar de San Ambrosio. Módico alquiler. Informan en la misma a todas horas. B-3 23729 7 junio.

SE ALQUILA hermosa planta baja de la moderna casa Paula 12, cerca de los muelles para almacén o industria, con más de 400 metros. Informan teléfono F 4992 y A 8476. B3 23435 31 mayo.

SE ALQUILA la esquina de Oquendo y Pocito, compuesta de una nave de 400 metros propia para taller, garage y venta de accesorios de automóviles, se dá barata. Informan en la bodega de enfrente. B3 23408 26 mayo.

VEDADO. En Paseo y Calzada "La Luna" se alquila un local propio para cualquier industria. También habitaciones altas, a precios módicos. Teléfono F-2398. B-3 22877 27 my.

VEA ESTE LOCAL AGUILA 155 ENTRE ZANJA Y BARCELONA

Propio para instalar cualquier negocio, 300 metros sin columnas. Informan Gómez y Hno. Galiano 104. Locería "La República". A-1796. D13 20868 1 Junio.

SE ALQUILA EN $250.00

Próximo a desocuparse local de 2,100 metros cuadrados, propio para industria, en la Avenida Menocal (Infanta) y calle 25 (detrás del Edificio Carreño, actualmente ocupado por la Fábrica de Mosaicos "Nuevo Almendares"). Informa señor Ramón García, en el propio local y en la oficina de García Tuñón. Muralla y Aguiar. Teléfono A-8786. B-3 23957 26 my.

PARA ESTABLECIMIENTO. Se alquila la esquina de Calzada de la Víbora y Jenaro Sánchez, frente al paradero de la Havana Central, un moderno local con dos cuartos. La llave en el garage. Informes: A-6420. B-3 23945 26 my.

ALQUILO hermoso local para almacén en Habana 138, casi esquina a Muralla. Tiene 450 metros de superficie. Alquiler: 100 pesos. Se dá contrato firme por dos años. Prorrogable al tiempo que se desee. Altos botica Sarrá. Teléfono A 4358 y M 6263. B3 24020 26 my.

B7. Varios

HORNOS DE CAL

SE ALQUILAN VARIOS HORNOS EN EL VEDADO. INFORMAN: MANZANA DE GOMEZ 206, de 9 a 11 A. M. B7 24758 2jn

JARDINES

A tres pesos cada 500 varas. Avenida de Antonio San Miguel, frente a Amigó, Naranjito Guaguas de Los Pinos. Teléfonos I-2679—I-5846. B-7 24200 5 junio.

CON CHUCHO de ferrocarril, se alquila un patio cercado de 1,000 metros cuadrados, en Pajarito y Desaüe. Informa: La Vinatera. Abol Seco y Peñalver. B-7 20118 1 junio.

C COMPRAS

C1. Casas

JULIO C. GRANDA

CORREDOR

Compro y vendo casas y solares en la Habana, Vedado y demás barrios. Fincas Rústicas y Quintas de Recreo. Siempre tengo gran cantidad de dinero para hipotecas en las mejores condiciones. Obrapía 33. Tels. A-6102. F-5759. H36 20603 1 Junio

COMPRAMOS PROPIEDADES AL CONTADO

PREFERIMOS CORREDORES

Altos Droguería "SARRA" A-4358 M-6263

E-1091 26 my.

COMPRO CHALET $100,000 A $160,000

En el Vedado o repartos también una casa chica de $15.000.

JORGE GOVANTES

San Juan de Dios 3. Tel. M9595 y 3 5181. C1 C3786 28 mayo.

C4. Automóviles y Accs.

MOTOCICLETAS HARLEY DAVIDSON

Tengo los últimos modelos, compro y vendo de uso, motores Johnson, para bicicletas, listos para colocar: $30, (nuevos.) Completo surtido de piezas, gran taller de reparaciones. José Presas, Avenida de la República 390. U-2143. C-4 23569 16 julio.

C6. Muebles y Prendas

U 3847 COMPRO muebles lámparas, mamparas, pianos, pianolas, victrolas, máquinas coser, escribir, cajas caudales, cámaras fotográficas, vidrieras, objetos de arte. Camión en puerta. U 3847. C6 24816 17 31 mayo.

COMPRO muebles de todas clases y máquinas Singer. Teléfono U 4352. C6 24842 28 my.

COMPRAMOS MUEBLES TELF. A 4518

Modernos y antiguos; juegos de cuartos, comedor, sala, escaparate, muebles de oficina, máquinas de coser y escribir en cualquier cantidad. Llamen al teléfono A 4518. C6 S3774 1 Junio.

COMPRAMOS ORO VIEJO

Platino y plata en todas cantidades joyas antiguas y otros objetos de arte. Fabricamos joyas de lo más artísticas, por contar con operarios competentes. Especialidad en pulseras de platino y broches. Reformamos sus joyas antiguas haciendo otras modernas. Carballal Hermanos. San Rafael 133. Telf. U-5744. C-6 23606 2 junio.

C7. Instrumentos Música

CASI REGALADO. Se vende un magnífico autopiano eléctrico y de pedal, mueble elegante, gran sonido, con 314 rollos. No nos fijamos en precio Necesitamos venderlo para mudarnos. Aprovechen ganga. Calle 8 letra C, entre 23 y 25, Vedado. C-7 24911 27 my.

U-3847. COMPRA toda clase de pianos, pianolas sín comején, y ortofónicas. Soy de todos el que más pago y en el acto. Telf. U-3847. C-7 3792 2 junio.

C10. Objetos Varios

COMPRO ROPA USADA

De caballero, y zapatos que estén en buen estado. Telf. M-9654. Monserrate esquina a Teniente Rey. Preguntar por Martínez. N 21842 8 junio

¿DESEA usted conocer el nuevo sistema que le proporciona la oportunidad de alquilar permanentemente sus casas desocupadas evitándose las molestias de los desahucios y brindándole todo género de comodidades en todo cuanto se relacione con la administración de sus propiedades? Acuda personalmente al departamento de alquileres del Bureau General de Negocios. Trocadero núm. 25 altos y se le suministrará toda clase de informes gratis. Medite acerca de tan interesante asunto y verá que conviene a sus intereses. Teléfono A 1653. C10 S3831 31 my.

COMPRAMOS CAJAS DE CAUDALES

Muebles de oficina Archivos metálicos, máquinas de escribir y toda clase de muebles modernos de uso, en buen estado. Teléfono M 3288. N 21994 8 Jnio.

D VENTAS

D1. Casas

HORROROSA GANGA. Se vende en 13,200 pesos, frente al nuevo parque de diversiones Luna Park, la magnífica casa Benjumeda 78, de tres plantas, techos monolíticos y a prueba de ciclón, cuatro cuadras de Belascoaín. Para verla, en el tercer piso. Se admite parte del dinero. Aguila 329. D-1 25087 29 my.

VENDO casita de mampostería y tejas $300 contado y resto $2.200 a $30 mensuales tiene portal, sala, comedor, dos cuartos cocina y baño. Calle cuarta número nueve, Reparto Batista. D1 24973 27 mayo.

4 CASAS de alto en 8.500 vendo calle Factoría, cerca Plaza Fraternidad, moderna, renta 100 pesos. También vendo dos en 4.500 Campanería. Habana 53, M 7785. D1 25016 26 mayo.

CASAS BARATAS. El constructor Navarrete con depósitos de materiales, fábrica de mosáicos en la Avenida del Oeste y tren de camiones para el servicio de sus construcciones es el que más barato y mejor puede fabricar hoy en la Habana. Si Vd. tiene que fabricar véalo en Infanta y Estrella. Teléfono U 2699 a todas horas. D1 25051 26 mayo.

SE VENDEN San José 83 en $20.000. Renta $200 00. Zanja 72, en $52,000. Renta $400.00. Se pueden ver a todas horas. Informan: Paseo 3, teléfono F-4793. D-1 24912 27 my.

VENDO LA esquina sin estrenar, Golcuría y Libertad, una cuadra tranvías, brisa Jardín, portal, sala y saleta, tres habitaciones, buen baño y servicio de criado. Dueño: Vázquez. D-1 24941 28 my.

SE VENDE. Cruz del Padre núm. 14. Informan Cuba núm. 13, Notaría del doctor Arazoza. D1 24899 28 my.

¡OCASION!... SIN IGUAL

$250: urgentísimos necesito antes del sábado, por dicho apuro vendo casa amplia citarón calle Daóiz 66, Cerro. Resto de $2.500 (en cómodos plazos). Véanla, y corran a quedarse con ella (hoy). Reina 53. (Notaría) Sr. Camacho. D1 24844 26 mayo.

$8.500 GANGA COLOSAL

4 casitas de altos y bajos cerca de la Terminal rentando $100. Sr. Díaz Indio núm. 34. D1 S3962 26 mayo.

VENTAJOSA OPORTUNIDAD

Cambio casa de dos plantas en la Habana, muy cerca de Belascoaín, por otra en la Víbora o Cerro, muy cerca de los carros. Sr. Rodríguez, Consulado 126, altos. D1 24684 27 mayo.

OPORTUNIDAD

Se vende una casa que vale $22.000 a pagar con los alquileres en 22 años. Está situada en Jesús del Monte, calle de tranvías: renta $200 mensuales. Informan: Telf. I-2372. De 1 a 3 p. m. D-1 S-3995 28 my.

M.E.C.D. 2016

TELEFONOS A-3333 A-1014

ANUNCIOS CLASIFICADOS DEL DIARIO DE LA MARINA

TELEFONOS A-3333 A-1014

SE VENDE la casa calle 27 número 93, entre Baños y D, en el Vedado, con más de 1,300 metros de terreno, ocho cuartos, tres baños y garage para dos máquinas Informa: M. Recio. Empedrado 16. Telf. A-2478—A-2218.
D-1 24697 2 junio.

EN LA CALZADA de Máximo Gómez, (Calzada del Monte), próxima a la esquina de Tejas, se vende, sin intervención de corredores, una casa de dos plantas propia para vivienda o para establecimiento. Dr. José Elías Jiménez. Habana 51. Notaría. D1 24779 26 my.

VEDADO, próxima a 23 y G, moderna casa de dos plantas independiente. Garage para las dos. $36.000. Calle 23 casa de dos plantas independientes, con cinco habitaciones cada una: $30.000. Gerardo Mauriz. Telf. M-2882. San José No. 2-A

VEDADO. Casa de dos plantas independiente, calle 21, próxima al Parque de Medina: $27.000. Calle de letras a media cuadra de 23. Casa con cinco habitaciones: $18.000. Gerardo Mauriz. Telf. M-2882. San José No. 2.

VEDADO. REGIO palacete, urge. grandes facilidades de pago. Calle 17 esquina fraile con todas comodidades: $37.500. Gerardo Mauriz. Telf. M-2882. San José No. 2.

REPARTO La Sierra, próximo a Miramar. Regia residencia esquina de fraile. Costó $85.000. Hoy se vende por la mitad. Mármol escayola; herrajes de bronce y plata. Es una preciosidad. Gerardo Mauriz. Telf. M-2882. San José No. 2.
D-1 24650 29 my.

ALMENDARES Reparto Nicanor del Campo, vendo chalecito rústico sin estrenar en la acera de la brisa jardín, portal, sala, comedor, dos cuartos, baño intercalado, cocina, garage, patio, último precio 4.200 pesos. Calle 13 entre 6 y 8. Teléfono FO 1689. García.
D1 24626 26 mayo.

SE VENDE o se alquila casa Medrano No. 94, cerca del Hipódromo, compuesta de sala, comedor, tres cuartos, su servicio sanitario, cocina, patio y garage. La llave en San Julio No. 3. A todas horas. D-1 24679 2 junio.

VEDADO $16.000.00

Situada en calle de letra a pocos pasos de la calle Línea: vendo casa de 2 plantas independientes que mide 10x22.66 compuesta la planta baja: de jardín, portal, sala, comedor, 3 habitaciones, baño, cocina y servicios de criados, y la planta alta, de sala, comedor, 6 habitaciones. baño, cocina, servicios de criados y escalera de mármol. El primero que la vea, seguro que la compra.

JULIO C. GRANDA
Obrapía 33. Tels A 6102 F 5759
D-1 24001 26 my.

VEDADO se venden casas mdoernas $8.500 $10.000 $16.000 con 5 departamentos, una sala todo moderno, buena renta. Se venden 5 inodoros modernos, 2 máquinas Remington poco uso. Informan calle 18 núm. 29-A, entre 16 y 18.
D1 24079 3 Junio.

GANGA POSITIVA

Se vende una casa quinta moderna, con jardín, árboles frutales, agua de Vento, luz, buena comunicación. Le pasa el tranvía y guaguas por el frente y tiene 3.500 metros. Precio: $5.000, admitiendo parte de contado y el resto a pagar en plazos cómodos. Además vendo 100 casas muy baratas y fincas rústicas. Informan: Teléfono 5013 y 5193. Guanabacoa.
H-36 S-3591 26 my.

CASA MODERNA EN $3.500

Vendo en la Víbora, calle Carmen, próximo a los parques Mendoza y al gran cine Méndez; es una oportunidad comprarla. Tratos, su dueño: Habana 39, altos. M-5824. D-1 23921 27 my.

SE VENDE una propiedad en San Benigno esquina a Enamorados. Tamarindo esquina. Dos plantas, techos monolíticos, diez casitas establecimientos y carnicería al lado. Informan en la misma de 8 a. m. a 1 p. m. . D-1 23959 28 my.

REPARTO "LA ASUNCION" EN LUYANO

Alto, fresco, pintoresco y elegante, urbanizado ya.

UNICO LUGAR PROPIO PARA RESIDENCIAS EN EL DISTRITO COMERCIAL E INDUSTRIAL DE LUYANO.

Tenemos casas para la venta a plazos. Elija un solar hoy. Pida informes en la oficina del Castillo por Luyanó en el mismo Reparto.

G. Forcade. Teléfono X-1978
E-771. Ind. 1 ab. D1.

REPARTO BATISTA. Se vende una casa recién construída a lo moderno, pegada al carrito. $1,200 contado, $3,200 por mensualidades cómodas. Es una ganga. Vista hace fe. Calle D entre 8 y 9, No. 7. D-1 24265 31 my.

VENDO hermosa propiedad nueva, fresquísima, tres plantas, seis apartamentos. Media cuadra Infanta, una Carlos III, 35 mil pesos. Otra Santander, Sardinero, Piguío, dos plantas, serenta metros jardín. Telf. U 2692.
D1 24360 84 29 my.

CASA. COSTO $106.000. GANGA $47.000

Jesús del Monte; fabricada en el año 1922. Correa, 2.004 metros. Pórtico, vestíbulo salón, biblioteca, sala, hall, comedor, terraza, 5 habitaciones, 3 cuartos de baño, garage grande 3 máquinas, grandes salones juego, 4 habitaciones con 2 cuartos baño, pisos cerámicas, dos terrazas y pérgolas, 2 cuartos sótanos.

JORGE GOVANTES
San Juan de Dios 3. Tel. M 9595 y A 5181.
D1 S3883 31 my.

POR AUSENTARSE su dueño se vende una casa de dos plantas, frente cantina cielo raso, entre Monte y Vives. Se suplica no se presenten intermediadores. Solamente con el comprador. Informan: Villegas 82 altos. Camilo F. Salgado.
D-1 22741 28 my.

LAGUNAS A $58 EL METRO

son 460 metros cuadrados, frente 11.50 mts. situado entre Belascoaín y Lealtad.

JORGE GOVANTES
San Juan de Dios 3. Tel. M 9595 y A 5181.
D1 S3787 28 mayo.

SE VENDE la casa Peñalver núm. 56, entre Lealtad y Campanario. Manuela Hernández. Informan en 17 No. 390, Vedado. H-36 S-3380 3 junio.

CASAS EN $15.500

Calle 23; sala, saleta, hall, comedor, 4 cuartos, baño magnífico, garage $15.500. Chalet en Altura de Almendares: sala, comedor, biblioteca, 5 cuartos, 2 baños completos, garage un cuarto criada $16.500.

JORGE GOVANTES
San Juan de Dios 3. Tel. M-9595 y A-5181.
D1 S3884 10 Junio.

SE VENDE una gran residencia en la calle 17, en $120.000. Informan en 17 número 392. De dos a tres todos los días, menos sábados y domingos ni días de fiestas. H-36 S-3379 2 junio.

FENOMENAL. Ganga, Vendo en 5.500 pesos, casa en Lealtad 238. Comedor, sala, tres cuartos; no tiene altos, siempre alquilada, en $50 con contrato. F-2925.
H-36 S-3169 27 my.

VENDO DOS casas que están terminándose: $8,000 y $6,000. Facilito dinero, poco interés y un terreno de esquina 20x20, a $8.50 metro. Luis Estévez 122-A. De 1 a 6 p. m. I-4482. Canto.
D-1 24439 26 my.

AMPLIACION ALMENDARES. Se vende hermoso chalet acabado fabricar, de altos. Calle 12 entre 4a. y 5a. Jardines, portales, zaguán, sala, recibidor, comedor, pantry, agua fría y caliente, garage dos máquinas, dos cuartos criados escalera caoba, terraza, cuatro habitaciones, salón de visitas, gran baño y casa lujo: $18.000. Siete mil al firmar; resto facilidades. No corredores. FO-1969.
D-1 24164 29 my.

$3.000. VENDO dos casas modernas, calle Concepción, Reparto Lawton, frente a tranvías. Se compone de portal, sala, dos cuartos, baño intercalado completo, comedor al fondo, cocina y patio. Dueño: García. Teléfono M-7832. Se permuta por terreno. De 9 a 12 y de 2 a 5.
D-1 23154 31 my.

D2. Solares

EN SANTOS SUAREZ

Vendo un solar que mide 13-66x38-96, calle Durege entre Santos Suárez y Enamorados. Se necesita vender Se dá muy barato. Informan: teléfono I-2328.
D-2 S-3969 9 junio.

HORROROSA Ganga. Lote de esquina de mil doscientos metros cuadrados, lo más alto y saludable del Reparto Arroyo Naranjo, a 20 metros de la Calzada, a peso el metro, precio $1.200, con $500.00 de contado. Agua acueducto del Calabazar, luz eléctrica, etc., José Marrero. Aguiar 72. A 7672. U 6212. D2 24988 29 my.

URGE venta parcelita de terreno 12x46 varas situación inmejorable frente a dos calles, calle 9 entre 8 y 10. Almendares si le interesa llame F 2653. Precio $7.00.
D2 24966 26 my.

EN LO MEJOR DE LA VIBORA

Se vende un solar a tres cuadras del paradero y a 10 metros del gran Parque Córdova. 928 varas, 16x58, al contado, a $3.25. Informan: Bernaza 23, tintorería
D-2 24855 23 junio.

ALTURAS DE ALMENDARES

Se vende un solar barato en la Avenida de la Paz. Informa: F-2177.
D-2 24302 30 junio.

REPARTO MIRAMAR

En la calle 2, casi esquina a la tercera Avenida, muy cerca del Puente Habana, vendo solares de 20 metros por 45 a $6 la vara, pagando de contado tan solo $1. Informan en Oficios No. 18. Departamento 404. Sr. Colmenares.
D-2 24288 26 my.

MIRAMAR: $4.25 VARA EN LA PRIMERA AVENIDA

Verdadera ganga. Cuatro solares, 5.317-65 varas cuadradas. Valor $23,929.42

JORGE GOVANTES
San Juan de Dios 3. Teléfonos: M-9595 Y A-5181
D-2 S-3882 11 junio.

VEDADO

Esquina de 22-1|2 por 25 metros, en la calle 17 y 14, con la cimentación y verja de hierro ya construída. Los doy a $28 el metro con toda clase de facilidades de pago. Informes de 9 a 12 en Oficios No. 18. Departamento número 404.
D-2 24286 26 my

SOLARES EN EL VEDADO

Muy bien orientado y excelente situación, con frente a la calle M, vendo un solar y otro con frente a la calle 21 entre L y M. Se dan facilidades para el pago. Informan de 9 a 12 y de 2 a 6 en Oficios No 18. Departamento No. 404. Sr. Colmenares. D-2 24287 26 my.

GANGA. A $6.00 vara en lo mejor del Reparto Kohly, Avenida Central 1.381 varas, acepto mitad de contado y la otra mitad a pagar en dos años, sin interés Informes Consulado núm. 73.
D2 24770 28 mayo.

AVENIDA DE CARLOS M. DE CESPEDES

Vendo un solar de 952 metros bien situado, a $9 metro con solo pagar de contado $2 por metro. Informan en Oficios 18. Departamento 404. Sr. Colmenares. D-2 24282 26 my.

PLAYA DE MARIANAO

Vendo solares excepcionalmente bien situados desde $8 metro, con solo $2 de contado por metro. Informan de 9 a 12 y de 2 a 6 en Oficios No. 18. Departamento No. 404. Sr. Colmenares. D-2 24283 26 my.

SE VENDE un lindo solar en Calzada esquina a Paseo. Informarán: Calzada esquina a I. Teléfono F-1439.
D-2 S-3858 28 my.

VEDADO en 2 y 37 cedo 1.600 metros de esquina por lo que quieran darme. Teléfono U 1508. Sr. López.
D2 24004 26 mayo.

EN LO mejor del Reparto Almendares, vendo solar con 556 varas; tiene fabricado 347 varas, fabricación de primera. Renta $80.00. Urge la venta. Informes de 8 a 12 a. m. Tel. FO-1689. D-2 22382 27 my.

SE VENDE una parcela en la calle Buenavista entre Lanuza y Miramar; mide 7x26. Informarán. Teléfono F-1439.
D-2 S-3861 28 my.

CARLOS TERCERO

Vendo en la Avenida de Carlos III un magnífico solar con frente por el fondo a la calle de Pocito, cuyas medidas son 40 metros de frente por 40 de fondo. Cuadra comprendida entre las calles de Soledad y Aramburu. Se da muy en proporción. Informes en Oficios No. 18. Departamento 404. D-2 24285 26 my.

VENDO PARCELAS de terreno con poco fondo, al contado y a plazos, con poco de entrada. 5x100 de interés Sitios de lo mejor del reparto Lawton. Llame Telf. A9554. D-2 24753 26 my.

D3. Establecimientos

URGENTE

Vendo una gran bodega en lo mejor de la Habana, o admito un socio con $4,000. Buen contrato y módico alquiler. Es un gran negocio Venga a verme y se convencerá. Carballo, Amistad y Dragones, café, de 2 a 5. D-3 25062 29 my.

ESPLENDIDO NEGOCIO

Establecimiento de víveres, en sitio inmejorable, con todo lo necesario para trabajarlo, cinco años contrato y otras ventajas. Se arrienda sin pedir regalía. Informa: Pedro Martí, Aguila 222, entre Misión y Esperanza. D-3 24935 27 my.

VENDO UNA bodega con buen contrato y barata; la alquilo; mucho barrio. Yo no quiero bodega, la regalo: $700.00. Informan: Monte y Antón Recio. Benito, café. D-3 24960 28 my.

CON DIEZ años de cumplimiento, vendo tintorería acreditada, bien montada. Tiene mucho trabajo No paga alquiler. La doy a mitad de precio por ausentarme. Informan: Monte y Antón Recio. Benito, café D-3 24969 31 my.

SE VENDE un "Garage" muy barato en Salud y Rayo, informes en el mismo. Teléfono M 2180. D3 25030 27 my.

AVISO BODEGA SE VENDE

Por tener que atender otro negocio de precisión. Es una oportunidad. Informan en Jesús del Monte 178. Sr. Silva. Nota. No corredores. D3 24894 96 30 my.

VENDO BODEGA ESQUINA MUCHO BARRIO

Contrato 6 años alquiler $25. Garantizo $40 de venta. Mucha cantina. Casa moderna. Mucho surtido. Precio $2.500. Informan Monte y Antón Recio. Café. Benito. D3 24949 1 Junio.

SE VENDE vidriera tabacos, cigarros, quincalla y billetes. Buen contrato, a una cuadra del parque. Vende diario $20.00. Se garantiza. Informan: Monte No. 10, lechería. D-3 24905 31 my.

TINTORERIA EN LA HABANA

Se vende en precio nunca visto tiene marchantería y camión nuevo. No paga alquiler. Más datos en Amistad 136. Benjamín. D3 25034 27 mayo.

VENDO CAFE UNA BODEGA

Con poco dinero la cambio por salir del barrio. Tengo muchos negocios. Informes Amistad 136. D3 25035 27 mayo.

VENDO CAMBIO BODEGA POR CASA

Tengo una casa, la cambio por terreno dando o tomando vuelto. Informes Amistad 136. García. D3 25036 27 mayo.

FARMACIA. Por no poderla atender su dueño, se vende. Informan: M-4516.
D-3 24866 30 my.

VENDO una bodega o admito socio con $400 para que él mismo la trabaje. Monte y Cárdenas. Café Jerez.
D3 S3957 26 mayo.

VENDO PUESTO de frutas finas y dulces, bien montado, con vidrieras nuevas, en $175, punto inmejorable; en 30 días lo deja una carretilla con vidriera, $12. Informes en Consulado 105 café. Sr. Fernández, de 1 a 3 y por la noche.
D-3 24934 27 my.

SE VENDE una tienda en Vives 106, en 250 pesos. Entran vidrieras y mercancía, Informan en la misma.
D-3 24689 26 my

POR TENER que embarcarse para España se vende una carnicería. Se dá barata en los mejores puntos de la Habana. Se dan probabilidades para el pago. Informan: Concordia 190. Telf U-3020.
D-3 24724 26 my.

BUENA OPORTUNIDAD VENDO BODEGA

por mitad de su valor vale 2.500 se vende en 1.600 tiene más de mercancías; buen contrato; buena venta. Informan en la calle 3 y 2da. Avenida Buena Vista. Orfila. D3 24755 26 mayo.

BUEN NEGOCIO

Vendo la mejor lechería, vende $35 diarios, poco alquiler. Monte y Cárdenas, Café. Pérez. D3 S3956 28 may.

POR TENERME que embarcar vendo casi regalada una cantina de bebidas, en un paradero de trenes en inmejorables condiciones. Vista hace fe. Para más informes diríjanse al Paradero de los Quemados de Marianao. Informa: Eusebio Arana. D-3 24496 30 my.

CASI REGALADA se vende una bodega en Pocito y 16 Lawton por no poderla atender su dueño. Alquiler 19.00 con cuatro años de contrato. Informan X 1587. Urge vendería pronto. Pregunten por E. Viera. D3 24588 vence 1o. Junio.

PARA BODEGAS CANTINERAS SOLAS EN ESQUINA CON POCO DE CONTADO ALVAREZ Y SUAREZ BODEGA EN SAN RAFAEL

sola en esquina muy cantinera en $10.000. Informes en Cerro 535 o en el café de San Rafael y Oquendo. Alvarez y Suárez. J 21073 28 my.

DE CAFE Y FONDA COMPRAMOS

Vidrieras mesas mármol, vitrolite y madera sillas de Viena y toda clase de enseres no venda sin avisarnos. teléfono M 3288. J 21993 8 junio.

SE VENDE UN GARAGE

Buen contrato, punto céntrico, con sesenta máquinas en storage. Informan en San José 99. Teléfono U-3956.
D-3 24452 27 my.

SE VENDE una fonda, buen punto y mucha marchantería, con cinco años contrato y no paga alquiler. Todos meses sobra 40 pesos. Por embarcarse su dueño. Informan: Calzada Cristina Nos. 30 y 32. D-3 24240 28 my.

EN CALZADA de mucho tránsito se vende una bodega cantinera. Buen contrato, poco alquiler. Local muy grande. Se dá muy barata o se admite un socio con poco capital que entienda de fonda. Calzada de Guanabacoa, kilómetro 6. Bella Vista, Santiago. Monten las guaguas Las Tres Palmas. D-3 24186 26 my

SE VENDE una bodega muy barata en el Reparto Almendares, bien surtida. Cantinera; venta diaria: 50 pesos. Facilidades de pago. Informarán: Calle 18 y 3. Almendares. Aurelio Inclán. Teléfono FO-1989. D-3 S-3878 31 my.

APROVECHE UNA GANGA

Por tener que embarcar su dueño se vende la Agencia de Mudanzas "El Ejemplo", casa muy acreditada. Situada en Santa Emilia 6, Jesús del Monte, teléfono I-1158, Agencia de Mudanzas. D3 24337 27 my.

FARMACIA: se vende por motivo de salud, 17 años de buenos negocios, se aceptan $8.000 en parte. Dr. F. Pujol, Redención, Marianao. D3 24054 9 Junio.

EN OCASION. Se vende casa de modas acreditada o se traspasa el contrato para giro análogo. Módico alquiler. Informes en la misma. Neptuno 140.
D-3 22422 14 junio.

LECHERIAS Y CAFES. Se venden mesas de Vitrolita y una vidriera. Horchatería La Bilbaína. Neptuno 1, 3 y 5.
D3 23507 26 mayo.

VENDO DOS FONDAS

Una en Jesús del Monte No. 151 y otra en Luyanó No. 24. Poco alquiler y buen contrato. Informes en la misma.
D-3 23208 14 junio.

EN OCASION. Se vende casa de modas acreditada o se traspasa el contrato para giro análogo. Módico alquiler. Informes en la misma. D-3 22422 12 junio.

D4. Automóviles y Accs.

FORD CERRADO EN 100 PESOS

Con gomas nuevas, chapa particular, de dos puertas, año 1925 y buenas condiciones Avenida Séptima y Primera, Reparto Buenavista, entrada del Campamento de Columbia. Lombard.
D-4 25122 27 my.

OPORTUNIDAD. Packard particular, 6 cilindros, siete pasajeros, ruedas alambre Balon, cuatro frenos, flamante. Se vende por ausentarse, al contado. Alvarez. Zulueta y Virtudes. Chapa 39870, a todas horas. D-4 25080 30 my

VENDO CADILLAC tipo 57, Touring siete pasajeros, con seis ruedas alambre, con seis gomas Firestone nuevas; pintura Duco, vestidura de alpaca, motor a toda prueba. Precio de situación. Informes: teléfono FO-1519 Martínez.
D-4 24875 1 junio.

AUTOMOVILES DE USO ANTES DE COMPRAR VEA LO QUE TENEMOS EN EXISTENCIA

Buick sport 27|55	$ 1.600.00
Cadillac Limousine 59	400.00
Studebaker Duplex flamante	700.00
Durant Sedan	250.00
Reo Touring 7 pasajeros	600.00
Dodge Touring ruedas alambre	450.00
Dodge touring ruedas madera	400.00
Hudson Sedan muy bueno 7 Ps.	300.00
Buick 24|51 Sedan Sport	750.00
Chandler Touring 7 pasajeros	200.00
Packard 8 Touring 5 pasajeros	1.500.00
Buick Touring 25|49 alambre	1.000.00
Buick cuña 25|24	750.00
Cadillac Touring sport 5 Pas.	250.00
Chrysler Touring 70	900.00
Dodge Sedan	400.00

Facilidades de Pago.

METROPOLITAN AUTO COMPANY

Oficinas. Depósito carros uso.
Prado 45 Edificio Havana Auto.

E-1128 28 my.

GRAN OPORTUNIDAD

Si quiere adquirir por poco dinero un magnífico Studebaker Duplex 1927, 7 pasajeros completamente flamante y asegurado por un año. No pierda esta ocasión. Teléfono F 4538. D4 S3940 26 mayo.

Se desea vender un automóvil "Hudson" cerrado, de cinco pasajeros, modelo 1927. Todo en magníficas condiciones. Se da barato. Calle H entre 19 y 21, Vedado.
B4 25044 27 my.

SE VENDE un camión sin fin Ford, preparado para mudadas, con todo lo necesario. Informan en Concepción de la Valla y Campanario. Mueblería A 5570.
D4 S3909 30 mayo.

SE VENDE UN DODGE cerrado casi nuevo. Puede verse en la calle A 176. Vedado, de 1 a 3. D-4 24883 31 my

HORROROSA GANGA.—HUDSON Limousin del 27 en $1·000; Hudson 7 pasajeros del 27 en $800; Packard 12 Limousin en $250.00. Todos estos carros se da la prueba que quieran y se garantizan gomas nuevas chapa particular. Príncipe núm. 47.
D4 24848 26 mayo.

GANGA

Sedan Mármon, 8 cilindros, con menos de 1,500 millas recorridas. Completamente nuevo. Para venderlo rápidaente se ofrece en $2,300.

SHACKELFORD MOTORS
Distribuidores para Cuba
GRAHAM-PAIGE
Prado y Colón. Telf. M-8505.
E-1127 26 my.

STUDEBAKER

Propio para camión, se da casi regalado. Agencia HUPMOBILE, Prado 23.
D4 24542 1 Junio.

HUDSON, 7 PASAJEROS

En buenas condiciones. Ganga! Agencia Hupmobile. Prado 23. D4 24541 1 Junio.

GANGAS

Puede adquirir un automóvil fino y nuevo a precio de ganga, por haberse recibido los modelos nuevos. Agencia "Hupmobile". Prado 23. D4 24540 1 Junio.

SE VENDE una cuña Dodge Brother del 22 con cuatro gomas nuevas y ruedas de alambre. Motor en buen estado. Teléfono A 1794. D4 24631 26 my.

SE VENDE automóvil Buick tipo Packard de seis cilindros o se cambia por máquina chica. Teléfono No. 5, Santiago de las Vegas. D-4 24205 26 my.

SE VENDE un Chevrolet del 26 en muy buenas condiciones. Se puede ver en la piquera Manrique y San Lázaro. chapa 17875. C4 23676 22 Junio.

SE VENDE un Buick del 27, chapa 38542 en la piquera del Sevilla.
D4 23996 27 mayo.

VENDO camión Buick 4 cilindros, carrocería cerrada, sin estrenar, propio para reparto, tiene buena capacidad, más económico que un Ford para verlo Hospital núm. 2 garage.
D4 23735 26 my.

D5. Maquinaria y Accs.

PROPIO PARA sierra de madera o industria caldera, sistema locomobil, 80 caballos con su máquina horizontal de 60 caballos Crucero Marianao, Cerro. taller. D-5 24715 31 my.

CAMBIO UN MOTOR

De 30 caballos de fuerza o un tostador de café de 30 kilos, por un camión o automóvil que esté en buenas condiciones. Informan: Justo Valdés, Cuba y Luz.
D-5 S-3794 28 my.

D6. Muebles y Prendas

MUY BARATO se venden por tener que embarcarme 1 cama; 1 escaparate; 1 lavabo; 1 guarda comidas; 3 sillas; 2 sillones; 1 mesa; puede verse, Sol núm. 106. Encargada. D6 25004 27 may.

SE VENDE un juego de cuarto color gris de lujo, para matrimonio con dos camas, último precio $200.00. Teléfonos: F 2917 y F 1789. D6 24980 28 my.

SE VENDE una cómoda de poco uso, espejo grande, color gris en Calzada 120 esquina a 8. Se dá barata por embarcarse su dueño. D6 24979 28 my.

SE ARREGLAN MUEBLES "EL ARTE"

Taller de reparación y reconstrucción de muebles, envases y embarques. Especialidad en pinturas, barnices y tapicería. Calle I número 9, casi esq. a Calzada. Telf. F 2312.
D6 S3978 23 Junio.

"URGE LA VENTA"

de 3 juegos caoba finos, comedor, cuarto y recibidor pueden verse en Corrales 53, bajos; esq. a Factoría.
D6 25020 27 mayo.

SE VENDEN dos buenas lámparas para comedor y cuarto, antiguo renacimiento español. Informan Telf. F 2277.
D-6 S-3921 28 my.

SE VENDEN TODOS LOS ENSERES DE UN ESTABLECIMIENTO MODERNO

Se vende un frigidaire de seis sorbetes, con su motor, una heladora con su motor, un exprimidor eléctrico de naranja; dos batidores automáticos; tres ventiladores, dos bombas de portal con sus brazos; ocho lámparas modernas con sus cadenas y bombas; dos tapices para paredes; varios espejos y sombrereras; una pesa moderna; doce mesas, última novedad; veinticuatro sillas modernas; una contadora color caoba, marca 99-99; lavamanos moderno; pomos para caramelos; tres rolleros para papel, un filtro grande y otros varios artículos propios para un establecimiento. Informan: Lucena 23. D-6 24711 2 junio.

SE ARREGLAN MUEBLES

La Casa Pernas· Reparamos y reformamos toda clase de muebles finos y corrientes. Pinturas Laqueadas, Barnices y Tapicería. Envases y Embarques, San Rafael 143 1|2, esquina a Soledad. Teléfono U 4680.
D6 24840 41 2 Junio.

SE VENDE un juego de comedor moderno. Se puede ver en Luz 31, a todas horas. D-6 24455 26 my.

QUIERE VENDER SUS MUEBLES? LLAME AL TELF. M-1129

"La Casa de Cangas". Taller de arreglar muebles; esmalto en todos los colores; envaso muebles; barnizo pianos; esmalto mimbres y neveras, garantizando los trabajos. Sitios 4. Telf. M-1129.
C-6 24467 21 junio.

DINERO

En todas cantidades sobre joyas, pianos y objetos de arte; módico interés y absoluta reserva. La Predilecta. San Rafael No. 141, esquina Oquendo. Teléfono U-3847.
D-6 S-3625 27 my.

MUEBLES EN GANGA

Gran surtido en juegos completos y piezas sueltas, juegos de cuarto, 70 pesos; comedor, 75 pesos; sala o recibidor, 45 pesos; camas a 7 pesos; cómodas, 10 pesos; seis sillas y dos sillones, 15 pesos; sillas sueltas, a 1.50; sillones, $2.50; mesas correderas, 6 pesos y otros que no se detallan a los precios mencionados. También se compran y cambian en

"LA PRINCESA"
San Rafael 107. Teléfono A-6926.
D-6 2777 Indf. 1 Dic.

AVISO. Por dejar el negocio liquido barata casa préstamos, joyas muebles, ropa etc. Los empeños deben retirarlos urgentemente de esta casa. "La Habanera". Aguila 139. D-6 23176 30 my.

MUEBLES

Fabricamos e importamos para el gusto más refinado. Pueden adquirirse a plazos y en alquiler en el almacén importador de muebles y casa de préstamos "La Nueva Especial", Neptuno número 191 y 193. Teléfono U-5010, al lado del café "El Siglo XX". Nota: Las ventas para el campo no pagan envase.
S-52 S-3329 3 junio.

"LA ESPECIAL"

La mueblería más grande y mejor surtida de toda la República. Salón de exposición y ventas. Neptuno número 159, entre Escobar y Gervasio. Muebles fabricados y exportados para el gusto más refinado. En "La Especial" pueden adquirir muebles a plazos y en alquiler. Hay juegos de cuarto en caoba de tres cuerpos, con filete de bronce; juegos idem esmaltados en dos tonos policromados y dorados; juegos idem esmaltados y decorados en todos colores; juegos de caoba y bronce; juegos de señoritas esmaltados, policromados y decorados. Juegos de comedor estilo "Renacimiento", idem estilo Adans, idem Inglés, idem con filetes en todos estilos y a todos precios. Juegos de sala estilo "Luis XVI" dorados y con gobelinos; juegos esmaltados y policromados de todos precios. Juegos de sala con filete de bronce muy finos; idem en otros estilos, juegos de recibidor, tapizados y de rejilla a todos precios; también los hay de mimbre muy baratos. Sillones de mimbre de todos estilos y precios; mesas escritorios de todos tamaños; libreros de dos y tres hojas; sillas giratorias, juegos de oficina. Neveras de todos estilos y tamaño. Juguitos de niños esmaltados. Chaise-Long tapizados y de mimbre. Lámparas de pie muy finas y muy baratas, idem de sala, saleta, cuarto y comedor. Reloj de pared; idem de pie. Espejos dorados idem vitrinas. Sillones de portal de todos estilos, sillas de coche idem de colegios, sillas de tijera. Paravanes, alfombras de sala, saleta y cuarto, maceteros de todos estilos y precios, camas de hierro y camitas de niños desde la más barata a la más fina. Somorereras, perchas de árbol, cestos de ropa, fiambreras finas y corrientes, sillones de niño de caoba y mimbre. En piezas sueltas: escaparates de lunas, idem sin luna, camas, coquetas, cómodas, chiffonier, chifoRober; mesas de noche, aparadores, auxiliares, vitrinas; mesas de correderas, mesas de máquinas, mesas de teléfono y sillería de toda clase y otros muchos artículos que no se detallan aquí. Fíjese bien que "La Especial le hace a usted cualquier juego o muebles de encargo sin que tenga que hacer anticipo alguno. Hacemos ventas para el campo sin cobrar embalaje; damos facilidades de pago guardando la más absoluta reserva. También alquilamos muebles desde la más humilde cama de hierro hasta una lujosa residencia. Haga una visita a esta acreditada casa y saldrá complacido por su mercancía exquisita y sus precios ínfimos. No se confunda.

"LA ESPECIAL"
Neptuno número 159, entre Escobar y Gervasio. Teléfono U-5620 y Apartado número 2291.
S-52 S-3332 3 junio.

RAPIDA LIQUIDACION

Por reformas, de gran cantidad de muebles, por menos de la mitad de su precio. Vista hace fe. En la Casa Mastaché, Monte 74 entre Indio y San Nicolás.
D-6 24939 27 my.

"LA NUEVA ARGENTINA"

Casa de Préstamos, interés desde el 1 por ciento Liquidación de prendas procedentes de empeño por la mitad de su valor. Neptuno número 179. U.5056.
S-52 S-3328 3 junio.

MUEBLES en ganga en "La Ideal", Angeles No 16, segunda cuadra entrando por Reina, teléfono A-5058. Muebles de todas clases y estilos desde lo más fino hasta lo más modesto, al contado y con facilidades de pago. Tenemos aparatos de música ultrafónicos; no compre sin antes visitar esta casa S-52 20324 30 my.

SE VENDE un juego de cuarto finísimo, color gris y plata, con dos camas personales y muchas piezas, en $200. Por embarcarse la familia Teléfono F-3040.
D-6 24701 28 my.

LAMPARAS EN GANGA

Se vende una lámpara de sala de bacarat, muy fina, en $300.00. — Una lámpara de comedor. Una lámpara de pie de bronce, en $100, mármol de Verona, en $80·00. Puede verse en la Casa Vilaplana. O'Reilly y Villegas.
E 4 ind. 1 En.

MUEBLES A PLAZOS Y EN ALQUILER

Compramos toda clase de muebles finos. También hacemos cambio. Llame al teléfono U-5820, "La Comercial", Neptuno número 153, entre Escobar y Gervasio. Las ventas para el campo no pagan envases. S-52 S-3327 3 junio.

MAQUINA ovillo central: vendo 2, están nuevas $28.00 y $35.00. Coqueta cristal, juego recibidor, cama persona. Gervasio No. 35-A, altos. Telf. A-2481. Alquilo dos habitaciones. D-6 S-3742 27 my.

MUEBLES

De todas clases se realizan a cualquier precio en Galiano 121, entre Zanja y Barcelona. S-52 22191 10 junio.

LA SEGUNDA COMPETIDORA

Préstamos y almacén de muebles. Se realizan grandes existencias de joyería fina, procedente de préstamos vencidos, por la mitad de su valor. También se realizan grandes existencias en muebles de todas clases, a cualquier precio. Doy dinero con módico interés, sobre alhajas y objetos de valor, guardando mucha reserva en las operaciones. Visite esta casa y se convencerá. San Nicolás 250, entre Corrales y Gloria. Teléfono M-2875.

RUFINO G. ARANGO

Se compran y cambian muebles y Victrolas, pagando los mejores precios.
E 1759 Ind. 1 Ag.

PARA OFICINAS Y DE OCASION

Bufetes planos y de cortinas. Archivos, cajas archivos, máquinas de escribir. La Hispano Cuba, Villegas 6. Losada. A-8054.

DINERO

No reparamos intereses. Préstamos sobre alhajas y objetos de valor.
LA HISPANO CUBA
Villegas 6, por Avenida de Bélgica, antes Monserrate. Teléfono A-8054.

DE OFICINAS

Compro A-8054. Buretes planos y de cortinas, Archivos, cajas archivos, libreros, máquinas de escribir. La Hispano Cuba. Losada. Villegas 6. A8054.
—E-2799 Indf. 1 Nov.

D7. Instrumentos Música

U-6513. ORTOFONICAS, muebles modernos, máquinas de coser, idem escribir, neveras (casas enteras) etc. Compro pagando muy bien. Paso en seguida. Llame al Telf. U-6513. D-7 24521 27 my.

SE VENDEN dos autopianos Melin, reproductor eléctrico y de pedales, de medio uso baratísimos. Anselmo López, Obispo 137. D7 24315 29 my.

PIANOLA ARMSTRONG, en $250.00. Se vende, con 100 rollos y su banqueta. Teclado de marfil. Está afinada, en buen estado y funciona perfectamente. Pocito 17 esquina a M. González. A-3787
D-7 24929 27 my.

SE VENDE una mandolina de gran tamaño forma triangular y gran sonido en $40.00 y un Laud de grandes voces en cincuenta pesos ambos instrumentos propios para concertistas o excéntricos musicales. Amargura 77 y 79, azotea de 6 a 8 p. m. Molina.
D7 24616 1 Junio.

A MITAD DE PRECIO

Se vende una ortofónica de poco uso, por tener que embarcarnos. Maloja No 10, altos. D-7 24938 8 junio.

PIANOLAS

La vendemos por la mitad de su valor, casi nueva, marca Melville, enrolle automático, con rollero y rollos. Compramos muebles modernos y máquinas de coser y escribir, Vitrolas y objetos de arte. Gloria 68, esquina a Indio. Telf. A-6827.
E-1129 23 junio.

GANGA VERDAD

Vendo Vitrola Víctor, modelo 14, con departamento con puertas para discos y bocinas; mide 125 centímetros. Se dá en 80 pesos. Costó 400 pesos. Es de muy poco uso. Diríjase Al Bon Marché. Reina 153, teléfono A-8197. D-7 24013 27 my.

PIANOS, pianolas e instrumentos al contado y en plazos cómodos. Música impresa y estudios para todos los conservatorios. Pianos de alquiler, afinaciones y reparaciones. Calidad y bajo precio. Viuda de Carreras y Cía. Prado 115. Telf. A-3462.
E-1757 1 Ag.

PIANOS $350. Autopianos $550, Victrolas $22. Ortofónicas Víctor $100. Mandolinas, $4.50; Ukeleles $4. Violines $12.50. Drum Ludwig Completo $45. Pianos de alquiler, afinaciones y composiciones a precios reducidos. M. G. Salas, San Rafael 14 teléfono A 4368.
E 1056 31 my.

PIANOS Y PIANOLAS

Tenemos un extenso surtido de acreditadas marcas, propios para profesionales o personas de gusto. Por procede rde empeño liquidamos a precios ínfimos. Facilidades de pago. "La Predilecta", San Rafael No. 141, esquina a Oquendo.
Q S-3402 5 junio.

D8. Animales

GANGA, 80 PESOS

Faetón, herraje francés, con adaptamiento detrás para bultos, ruedas de goma, sirve para vendedores, cobradores, Mula muy ligera y arreos. Teniente Rey No. 106. Frente al "Diario de la Marina".
D-8 24904 31 my.

SE VENDE o se alquila una yegua recién parida muy buena de ordeñar; da excelente y abundante leche. Informan Finlay y Perla. Reparto Los Pinos.
D8 24969 26 mayo.

PERRA POLICIA DE 7 MESES

hija de padres alemanes, raza grande y muy fina, está algo enseñada y es muy inteligente. Se puede ver con los padres en Salvador y Recreo, Cerro.
D8 24895 97 30 mayo.

SE VENDE o alquila una yegua parida; ha criado varios niños. Finca "El Rosario". Valentín Lanuez. Callejón La Güinera. Arroyo Naranjo.
D-8 24710 28 my.

OFRECEMOS piensos balanceados para ganado mular, caballar y vacuno. Especial pienso para vacas lecheras de alta proteina. Precios bajos. Forrajera "Liborio". Teléfono U-2116. Arbol Seco y Peñalver. Habana. D-8 23336 16 junio.

GRANJA ARELLANO. Se venden pollitos recién nacidos Leghorn Blancos. cría de Forris y Plymouth Rock. Jabados de Tohmpson También se venden huevos para incubar de ambas razas y de patos Pekin Blancos. Granja Arellano, carretera de la Lisa a Arroyo Arenas, entre los kilómetros 11 y 12. Visite la Granja. Teléfono FO-7264. Dirigir correspondencia a Amargura y Habana.
E-932 31 my.

OFRECEMOS alimento balanceado, para gallinas y pollitos. Los más bajos precios y calidad garantizada. Cía. Forrajera "Liborio". Teléfono U-2116. Apartado 1971. Arbol Seco y Peñalver. D-8 22764 17 junio.

D9. Fincas Rústicas

¡QUE RESIDENCIA! Ofrecemos en venta la finca más pintoresca de la Provincia de la Habana, a 15 minutos del Parque "Fraternidad". Cedemos parcelas para residencias. No pierdan tiempo. Gran oportunidad; vista hace fe. San Mariano 36, Víbora. Corredores para sus clientes D-9 25101 27 my.

RUSTICA. Buena oportunidad para hacerse de una finca. 1|4 caballería con casa de vivienda, pozo inagotable, toda cercada en carretera, próxima a población, en $,333.33. Corredores para sus clientes. San Mariano 36, Víbora.
D-9 25100 27 my.

RUSTICA. De 1|2 caballería, situada en carretera, tiene casa de vivienda y otra para empleados, terreno colorado, muchos árboles frutales, con agua fértil, toda cercada, se entrega en el acto. Se ofrece en $9,000 San Mariano 36, Víbora. Corredores para sus clientes.
D-9 25102 27 my.

RUSTICAS. Se hacen operaciones por urbanas. Dinero: ofrecemos buenas oportunidades; no pierda tiempo, que pierde dinero. No queremos sobre-precio. Solo nuestro trabajo. San Mariano 36.
D-9 25099 27 my.

SE VENDE acción finca 6 klm. Habana; 1 caballería tierra negra; tiene sembrado quimbombó, boniatos. yuca, tomates y millo; 7 vacas, 2 novillas, bueyes, un caballo, carro y arreos, una yegua y su cría, 100 gallinas, gansos, patos, palomas y conejos, cría de puercos, se dá barata. Renta 25 pesos. Informan en Muralla 18 1|2 Teléf. A 8001.
D9 24983 27 mayo.

EN HOYO COLORADO

Se vende una finca de una caballería y cordeles, a cuarenta minutos de la Habana, en carretera, con casa amueblada, planta eléctrica cerca pirle, y bastante agua. Informan su dueño: Reina 53 altos, esquina a Rayo D-9 S-3964 8 junio

VENDO EN GANGA

Una quinta con más de 150 árboles frutales en producción y una casa de madera renta $45; dos líneas de guaguas por el frente. Tranvía a una cuadra a diez minutos en máquina. Reinoso. Café La Diana. Reina y Aguila De 1 a 9 p. m. A-2504. D-9 24352 29 my.

EN HOYO Colorado vendo, alquilo o permuto por casa en la Habana, espléndida finca con espléndida residencia, con todo confort; compuesto de jardín árboles frutales, garage para 3 máquinas, caballerizas, casa para portero; juego tennis, tierras para plantar frutos menores. Informan Teléfono I 4990 y M 3932.
D-9S-3841 29 my.

ARRIENDO 4 caballería en carretera de Managua, 9 km. Habana. Informan platería Batista. 10 de Octubre 567. Teléfono I 6530. D9 24092 28 my.

NO PIERDA sus frutos por falta de agua. Le doy el motor y me lo paga con los frutos. Justo Valdés. Calle Cuba y Luz.
D-9 S-3793 22 my.

FINCAS en Calzadas propias para vaquerías, granjas, jardines, hortalizas o viandas; las vendo o arriendo, largo contrato, media, una y tres caballerías. Díaz Minchero Guanabacoa. Villa "María". D-9 23561 27 my.

D10. Objetos Varios

ARBOLES FRUTALES escogidos con fruto a la vista, parte de ellos. Realizo por dejación de casa, mangos, mangas, caniteles, higueras, mamoncillos, limones, guayabas. F 215, entre 21 y 23, Vedado.
D-10 24893 28 my

AFICIONADOS

Vendemos Cámara 9x12 cm. con Lente Zeiss F 2.7 completa marca Contessa Nettle Cámaras DeVry de tomar película 35 m|m de cuerda y manigueta, se carga a la luz del día rollos de 100 pies. Proyectores de Película Standard portable DeVry. Proyectores de Película de 16 m|m DeVry. Cámara Víctor de 16 m|m rollos de 100 pies se carga a la luz del día tres velocidades y manigueta. No compre sin ver nuestro surtido. Unión Comercial de Cuba, S. A. Mercaderes 14.
D10 24974 29 mayo.

OCASION se vende un aparejo de hierro, sin fin, de 3 toneladas. Informan Aguiar 47 bajos izquierda teléfono M 4011.
D10 24850 26 mayo.

BAULES Y MALETAS

Tipo escaparate camarote bodegas, maletas de cuero y fibra en todos tamaños, nuevas y usadas.

Las liquidamos durante este mes. Gloria 68 esquina a Indio. Teléfono A-6827.
E-1130 23 junio.

BILLARES

Se venden dos de carambola 3 1|2x7 otra 4x8 otra de piña 4 1|2x9 y otra de viuda con piso de pizarra todas, con todos sus accesorios completos, todo nuevo, se pueden ver a todas horas. Tel. FO 7956. Calle Almendares y San Manuel. Marianao.
D10 23631 1 Junio.

AL COMERCIO

REMITO LIBRE DE TODO GASTO A TODA LA REPUBLICA, DE DIEZ HASTA CUARENTA Y NUEVE PAQUETES DE HOJAS DE GILLETTE A $0.65. MAYOR CANTIDAD A $0.64.

NOTA: PARA EVITAR DEMORA MANDE CHECK INTERVENIDO O GIRO POSTAL

DIRIJASE A M. ESTEVEZ ARNAUT, CALLE DE ESTEVEZ 101, HABANA.
D10 24718 30my.

DESEO VENDER DE HOY A MAÑANA

Una nevera blanca Glacial tamaño mediano y una cocina de porcelana blanca Garland de 4 hornillas y 2 hornos, un mes de uso. Propias para personas de gusto. Pueden verse en Corrales 53 bajos. al fondo de la Isla de Cuba.
D10 24847 26 mayo.

GANGAS en libros, Vendo Historia de España por Lafuente $17. Historia Asturias por Bellmunt Canella 9.00; Quijote 5.00; y muchas más a precios de quemazón. Sr. Fuente Misión 101 piso 2do., entrada por Alambique. Solo pueden verme de 11 a 1 a. m. y 6 a 8 p. m.
D10 24813 26 mayo

PARA LOS CALLOS

No hay mejor remedio que el parche americano "El Radical". Precio: 25 centavos. Stranger Chemical Co. O'Reilly No. 9.1|2. Departamento 9. Mrs. Johns. Teléfono A-3070. D-10 23143 27 my.

COLA HIERRO

Pega en frío toda clase de objetos de cristal, madera loza y porcelana. De venta en todas las ferreterías. Agentes exclusivos: Albert Naon y Cía. Cuba 24, Habana. Recibirá un tubito miniatura para prueba gratis al remitirnos dos centavos para franqueo. D-10 23733 2 junio.

MAQUINAS SINGER para coser. Departamento de ventas, al contado y a plazos. Teléfono A-6343. F. Maseda. Agente Especial. Pida catálogos.
N 22593 12 junio.

REGISTRADORAS

Comerciantes: Realizo las existencias. Aprovechen ustedes la comisión del 20 por ciento del vendedor. No tengo vendedores También los precios de venta rebajados 30 por ciento. Campanario No. 89. N 21639 6 junio.

CAJAS DE CAUDALES

Sumamente baratas gran surtido, archivos burós, mesas planas, máquinas de escribir libreros y toda clase de muebles de oficina. Apodaca 58 entre Suárez y Revillagigedo.

PARA CAFE Y FONDA

Cantinas, mostradores, vidrieras, mesas de mármol, vitrolite y madera, sillas de viena nuevas y de uso y toda clase de enseres. Apodaca 58 entre Suárez y Revillagigedo.

MUEBLES EN GENERAL

Juegos de cuarto, sala y comedor y saleta, máquinas de coser, baúles, escaparates, victrolas Víctor y toda clase de muebles. Apodaca 58, entre Suárez y Revillagigedo. D10 23503 26 my.

E SE SOLICITAN

E1. Criadas y Criados

NECESITO CRIADO de manos peninsular, con referencias de las casas que trabajó antes. Sueldo: $40, y una criada para cuartos: $30. También hace falta un muchacho para fregador: $19 Compostela 58. E-1 24922 26 my.

SE SOLICITA una muchacha recién llegada, o con poco tiempo en el país para atender unos niños y hacer un poco de limpieza. Sueldo $15 o $20 y ropa limpia. Informan Estrella 31. Departamento 5 M 9203. E1 S3982 27 my.

SE SOLICITA una criada que tenga referencias. Neptuno 8.
E1 S3980 27 mayo.

SE SOLICITA una joven española para todos los quehaceres de una señora sola en San Rafael 91 entre Escobar y Gervasio. E1 24978 26 mayo.

SE NECESITA una muchacha española de 17 a 20 años para los quehaceres de un matrimonio que sea formal. Tejadillo 61 altos entrada por Monserrate.
E1 25018 26 mayo.

SE SOLICITA una sirvienta fina que entienda de cocina y que duerma en su casa para los quehaceres de un matrimonio. Malecón 31, altos, después de las nueve. E1 24792 27 mayo.

SE SOLICITA una buena criada de color, que traiga buenas recomendaciones, que no tenga que salir de noche y que sepa cumplir con su obligación. Calle 21 entre L y M.. E-1 24729 26 my

SE NECESITA una criada española en Jesús del Monte No. 255 altos. Una cuadra antes de Toyo. Suban y no pregunten en los bajos. E-1 24723 26 my.

SOLICITO una muchachita para ayudar a los quehaceres de casa de corta familia; Factoría 68 altos.
E1 24778 26 mayo.

E2. Cocineras-Cocineros

SE SOLICITA una buena cocinera con recomendaciones; que haga plaza; buen sueldo. Calle 11 entre Ramón Mendoza y 6, Reparto Miramar.
E-2 S-3866 26 mayo.

SE SOLICITA una sirvienta para todos los quehaceres de una casa. Sueldo $20, ha de dormir en la colocación. Informan Santa Emilia 109, entre Paz y Gómez.
E2 S3958 26 mayo.

SE SOLICITA una cocinera en la Calzada de la Víbora núm. 574 bajos. Que sepa cocinar. E2 S3863 29 mayo.

DESEAMOS una cocinera española que sepa cocinar y que duerma en la colocación. Si no reune estos requisitos que no se presente. Calzada No. 72, entre D y E, Vedado. E-2 24461 26 my.

SE SOLICITA una buena cocinera española para ayudar ligeramente a la limpieza. Tiene que tener referencias y dormir en la colocación. Sueldo $30. Teléfono FO 1513. E2 24556 28 my.

SE NECESITA una española para cocinar y hacer la limpieza en casa de un matrimonio. Sueldo 28 pesos. Tiene que dormir fuera de la colocación. Ha de ser buena cocinera y traer referencias. San Anastasio 108, entre Carmen y Vista Alegre. Víbora. E2 24977 27 my.

SE SOLICITA una cocinera que sea limpia y sepa trabajar. sueldo $25.00. En A núm. 200 entre 21 y 23 después de las 8 de la mañana. E2 S3977 27 mayo.

E3. Para 2 servicios

SE SOLICITA peninsular que cocine bien y ayude en otros quehaceres, para matrimonio solo. Speldo: $30; pero sin referencias y con novio que no se presente. Estrella No. 6 altos.
E3 S3975 27 mayo.

SE SOLICITA una muchachita para limpiar dos habitaciones y para acompañar a una señora. Informan: Lamparilla 60, altos. Departamento 18.
E-3 24869 27 my.

SOLICITAMOS ESPAÑOLAS, para criadas de manos, manejadoras y cocineras. Informan: calle Santa Clara No. 12, letra C. F-1 24913 27 my

SE SOLICITA una costurera que ayude a la limpieza por la mañana, que sepa cortar y tenga buenas referencias. Calzada esquina a I. Teléfono F-1439.
E-3 S-3860 28 my.

E9. Operarios-Aprendices

SE SOLICITAN aprendizas para costura en San Rafael núm. 14 1|2. Departamento 203. Tel. M 3473.
E9 S 3985 27 mayo.

E10. Varios

JOVEN EMPLEADO. Necesitamos serio y mucha actividad. No atendemos por teléfono. Presentarse calle Máximo Gómez 35, altos. De 8 a 12.
E-10 24690 7 junio.

PERSONA DESOCUPADA, deseando trabajar algo serio y productivo. Preséntese de 8 a 12 en calle Máximo Gómez 35 altos. No atendemos por teléfono.
E-10 24909 8 junio.

ATENCION BODEGUEROS

Se solicita un socio con $700.00 u 800.00 pesos de capital para bodega, para ganar $2.000 en seis meses; informa Adolfo Carneado. Ayesterán e Infanta. Café Almendares. E10 24589 26 mayo.

SE SOLICITAN tres preparadoras de Bebés que sepan poner las suelas. Trinidad No. 5, altos, Cerro, detrás de "La Bondad". Pregunte por Baguer.
C-10 24307 29 my.

SE SOLICITAN vendedores para un artículo de fácil venta. Se paga buena comisión. Informan, Casa Paquito. Neptuno 142. Mayo 23 s. p.

A LOS ARRENDATARIOS Y CHAUFFEURS

Libros registro de inquilinos con su reglamento . carteras de piel para títulos, tarifas y reglamentos del tránsito, guías de carreteras y de la Habana, planillas para Justicia y Vivac e impresos de todas clases se venden en la vidriera del café la Cueva, Mercaderes entre Obispo y O'Reilly, frente al Ayuntamiento. Teléfonos M 8289. F25 S 3464 6 junio

SE SOLICITAN personas de ambos sexos que quieran ser mecanógrafas en un mes $5.00. Se les dá clase de ortografía. Pagos adelantados: Clases diurnas y nocturnas. San Miguel núm. 75.
F25 S3413 6 junio.

F SE OFRECEN

F1. Criadas y Criados

SE DESEA colocar una española de criada de manos o manejadora. Es muy amable con los niños. Informan: Corrales 57 altos Telf. A-0412.
F-1 25106 28 my.

SE DESEA colocar una joven para criada de mano o manejadora; sabe trabajar y lleva tiempo en el país. Es formal y tiene referencias. Informan Tel. A 7734.
F1 25011 27 my.

SE OFRECE una joven de color para criada de mano o de cuartos prefiere de 25 en adelante. Teléfono M 1144.
F1 25028 27 mayo.

SE DESEA colocar señora de edad por horas o criada de manos. Tiene referencias. U-5148. F-1 24881 27 my.

SE DESEAN colocar dos muchachas españolas para cuartos o comedor, las dos saben coser y cortar y se colocan juntas y separadas. Informan Tel. F 3157.
F1 25005 27 mayo.

SE DESEA colocar una joven española para criada de mano o manejadora; buena y cariñosa; tiene referencias. Teléfono F 3768. F1 25001 27 my.

ENGLISH SPEAKING girl seeks position for general house work. Call Miramar. Telf. A-2799. F-1 24947 27 my.

SE DESEA colocar un joven español para criado de manos o ayudante de cocina, con buenas referencias. Informan Teléfono A 7100. F1 24992 27 my.

DESEA colocarse una señora española de mediana edad para criada de mano, es formal y trabajadora no tiene pretensiones. Informan Santa Clara 12-C. Teléfono A 9281. F1 24999 27 my.

CRIADO fino mediana edad acostumbrado a ser estable en la colocación con muy buenas referencias se ofrece para casa respetable en Habana o fuera. Informan M 3850. F1 24976 27 mayo.

SE DESEA colocar una joven española para criada de mano desea casa de moralidad. H y 25 teléfono F 2207.
F1 24972 27 mayo.

SE DESEA colocar una joven para criada de manos o manejadora. Tiene quien la recomiende Informan: Merced No. 65, altos. Teléfono M-5770.
F-1 24953 27 my.

SE DESEA colocar una joven española para criada de manos o manejadora. Lleva tiempo en el país. Teléfono U-4914.
F-1 24903 27 my.

SE OFRECE una muchacha española, de criada de mano, sabe coser bien, no cortar y lavar ropa fina. Tiene buena presencia y referencias. M 7122.
F1 24927 27 mayo.

UNA JOVEN peninsular desea colocarse de criada de manos, es seria y formal sabe cumplir su obligación. Informan teléfono A 9813. F1 25015 27 my.

SE DESEA colocar una muchacha española para criada de mano. Tiene referencias de las casas donde ha trabajado. Informan Consulado 89 teléf. A 3582. Desea casa de moralidad. F1 25013 27 my.

UNA MUCHACHITA blanca de toda confianza y muy cariñosa se ofrece para niños por horas o por todo el día. Teléfono F-5974. F-1 2487 27 my.

DESEA COLOCARSE una muchacha de criada de cuartos. Sabe cumplir con su obligación. Informan: Teléfono FO-7998.
F-1 24660 26 my.

DESEA COLOCARSE una joven española de criada de manos. Sabe trabajar. Puede ayudar algo en la cocina. Informan: teléfono A-7416. F-1 24698 26 my.

SE DESEA colocar una muchacha española para limpiar unas habitaciones y costura, sabe cortar de todo, teléfono A 8268. Compostela 110.
F1 24790 26 mayo.

SE DESEA colocar para criado de manos o de comedor un joven español, tiene referencias. Teléfono A 9248. Galiano número 26. F1 24774 26 my.

SE OFRECE un buen criado de mano español, joven, lo mismo camarero, fregador o cualquier trabajo, excelentes referencias de casa particular. Teléfono M 3229. F1 24771 26 mayo.

DESEA colocarse joven española para criada de manos o de comedor o de cuartos, lleva tiempo en el país, tiene buenas referencias. Pregunten por Pilar. U 2386. F1 24762 26 my.

OFREZCO mis servicios para criado en casa particular que sea seria: tengo inmejorables referencias de las mejores familias. Soy serio y trabajador. Informan teléfono F2642. F1 S3948 26 my.

JOVEN española fina y con buenas referencias se ofrece para cuartos o comedor o criada de mano. Desea casa seria. Informan I esq. 21 teléfono F3688. F1 24834 26 mayo.

DESEA colocarse una muchacha española para criada de manos. Teléfono A 9587. F1 24501 26 mayo.

M.E.C.D. 2016

TELEFONOS A-3333 A-1014

ANUNCIOS CLASIFICADOS DEL DIARIO DE LA MARINA

TELEFONOS A-3333 A-1014

DESEA colocarse una joven española de criada de manos o criada de cuartos. Lleva tiempo en el país. Neptuno 87. Informan M 2878. F1 24833 26 mayo.

CRIADO DE MANO se ofrece uno muy práctico en el oficio y con buenas referencias. Informan Rayo 75 teléfono A 3090. Pregunten por Heredia. F1 24828 26 mayo.

SE DESEA colocar una señora española de mediana edad para criada de manos o manejadora. Informan en la calle Suárez núm. 36. o en el teléfono A 7313. F1 24827 26 mayo.

SE DESEA colocar una muchacha recién llegada de criada de mano o manejadora, es muy formal desea casa seria. Teléfono F 4836. UH F1 24656 26 my.

JOVEN española desea colocarse de criada de manos, en casa de familia decente. Es formal y trabajadora. Informan teléfono A 3177. F1 24819 26 mayo.

DESEA colocarse un buen criado de mano peninsular acostumbrado a servir en muy buenas casas de las cuales tiene recomendación. En la misma se ofrece una buena criada de mano. Teléfono A 4792. F1 24812 26 mayo.

CRIADO de mano español práctico en servicio fino y con buenas referencias solicita colocación sin pretensiones. Acosta 107. bodega. A 7073. Juan Parga. F1 24395 27 mayo.

UNA ESPAÑOLA de mediana edad, desea colocarse de criada de manos. Tiene muy buenas referencias. Desea casa de moralidad. No tiene primos. También se coloca por horas, igual duerme fuera que en la colocación. Si es casa mala que se moleste. Llame Telf. F-2590.

SE DESEA colocar una joven española de criada de manos. Tiene referencias de las casas donde ha trabajado y sabe cumplir. No duerme en la colocación. Informan: Goicuría y Pasaje Norte Teléfono I-3023. F-1 24538 26 my.

SE OFRECE una joven española para criada de mano lo mismo para cuartos o comedor, muy práctica. Buenas referencias de casa particular. Teléfono M 3229. F1 24795 27 mayo.

CRIADA de mano o manejadora desea colocarse una joven peninsular, sabe su obligación, tiene referencias, Aguacate 47 altos, Teléfono M 3854. F1 24837 26 my.

SE DESEA colocar un criado de manos, fino, sabe planchar ropa de caballero. Tiene las mejores referencias de donde ha trabajado. Informan tel. F 1552. F-1 24814 27 my.

SE DESEA colocar una joven española para cuartos o criada de manos informan teléf. A 1600. Suárez 50 altos de Ferretería. F1 UH 24692 26 my.

DESEA colocarse un joven español en casa particular de criado de manos o dependiente de restaurant o café. Tiene referencias de las casas donde ha trabajado, en el comercio más acreditado de Cuba; para más informes al teléfono A 7653. F1 25027 27 mayo.

SE OFRECE joven español para criado de mano o ayuda de cámara muy práctico con inmejorables referencias. Teléfono F 3236. F1 24810 26 my.

SE DESEAN colocar dos muchachas españolas para cocinar y limpiar, siendo corta familia. Informan Teléf. A 7590. F1 24806 07 26 my.

SE DESEA colocar una joven española para criada de manos o manejadora. Tiene buenas referencias. Teléfono A 2683. F1 24804 26 mayo.

SE DESEA colocar de criado de manos joven español de 28 años de edad, con muy buenas referencias de las casas que ha trabajado de alta sociedad, de las cuales lo recomiendan. Sabe bien su obligación. Informan: U-3468. F-1 24677 29 my.

F2. Cocineras-Cocineros

SEÑORA INGLESA desea colocarse para cocinar o para lavandera, lo mismo para lavar en su casa que en la calle. G No 71, entre 9 y 7, Vedado. Sra. Alicia. F-2 25076 28 my.

SE OFRECE un buen cocinero de color joven, fino y asiado. Hace dulces. Prefiere casa particular. Informa: teléfono A-8508. F-2 25081 28 my.

SE DESEA colocar una cocinera que sabe su obligación. Teléfono A-1539. San Rafael y Marqués González, bodega. F-2 25103 27 my.

SE DESEA colocar una cocinera inglesa con buenas referencias y para limpiar. Informan teléfono FO 2328. Calle 4 entre 15 y 17 Reparto Almendares. F2 25052 27 mayo.

UNA AMERICANA de color, excelente cocinera y repostera, desea colocarse con familia de gusto exquisito; cocina a la francesa, española, americana, italiana y criolla. Prefiere no hacer plaza. No duerme en la colocación. Muy buenas referencias. Se somete a prueba. Teléfono F-2518. Buen suedo. F-2 24858 27 my.

COCINERO DULCERO, con buenas referencias, sin pretensiones. Voy a barrios extremos, Marianao, campo, si pagan viajes. Teléfono M-6698. Para casa particular. Herrera, cocinero del país. F-2 24856 27 my

SE DESEA colocar de cocinera una joven de color. No duerme en la colocación. Cuarteles y Aguiar, frente al número cuatro. (Hotel California.) F-2 24852 27 my

DESEA COLOCARSE una general cocinera y repostera. Muy buenas referencias Sitios 154, tercer piso. Teléfono M-4261. F-2 24880 27 my.

SE DESEA colocar una joven de color, de 8 a 5.1|2, para impiar y lavar ropa interior o cocinar Llamen al teléfono I-5026. A Mercedes. F-2 24907 27 my.

SE DESEA colocar una señora española de cocinera. No es salcochadora. Informan: Compostela 18. F-2 24933 27 my

SE OFRECE un buen cocinero español joven para casa de huéspedes, fonda, tiene buenas referencias. Informan Teléfono M-9578. F-2 24993 28 my.

SE DESEA colocar una señora de color de mediana edad, para cocinar. Tiene muy buenas recomendaciones. Teléfono FO-1536. F-2 24931 27 my.

DESEA colocarse para cocinar una señora de color, mediana edad, sabe cumplir con su obligación y tiene quien la recomiende. Teléfono M 3168. F2 24878 27 mayo.

DESEA colocarse una buena cocinera repostera española de mediana edad, sabe cumplir con su obligación y tiene buenas referencias informan Santa Clara número 12 letra C, teléfono A 9281. F2 24998 27 mayo.

SE OFRECE una buena cocinera cocina a la española y criolla, sabe de repostería muy limpia y buenas referencias. Informan teléfono M 9578. F2 24997 27 mayo.

SE OFRECE muy buena cocinera de color, repostera, limpia y formal, tiene buenas referencias. Va a cualquier reparto, pero no duerme en la colocación. M 7122. F2 24926 27 my.

COCINERO repostero español, desea prestar servicios a casa particular, sabe de helados y dulces finos, sin pretensiones, tiene las mejores referencias de las casas donde ha trabajado. Tel. A 5227. F2 25025 27 mayo.

SE DESEA colocar cocinero y repostero español en casa particular o comercio, es limpio y sabe de helados y dulces finos. Tiene las mejores referencias de casas particulares. Llame al teléfono A 7699. F2 25026 27 mayo.

SE OFRECE cocinera joven de color, duerme fuera, prefiere buen sueldo teléfono M 1144. F2 25029 27 my.

UN CHINO cocinero y repostero desea colocarse para casa particular. Cocina muy bien a la criolla, española y francesa. Cumple con su obligación. Tiene buenas referencias. Informan: teléfono M-1731 Pregunte por Alfredo. F-2 24871 27 my.

DESEA COLOCARSE una cocinera de color. Llamen al A-8577. F-2 24653 26 my.

DESEA COLOCARSE una señora de mediana edad para una cocina chica o manejadora. Tiene referencias. Teléfono F-3675. F-2 24696 26 my.

SE DESEA colocar una señora de color, cocinera. Sabe cumplir con su obligación. Prefiere el Vedado. Informan calle K entre 21 y 23, Pasaje Riesgada. Habitación 22, al fondo de Reina Mercedes. F-2 24695 26 my.

DESEA COLOCARSE un asiático cocinero y repostero; desea colocarse en casa particular; cocina muy bien a la criolla, española; sabe cumplir con su obligación. Informan: Dragones 38, altos. Teléfono M-6403. Preguntar por Francisco Yon F-2 24685 26 my.

SE DESEA colocar una americana para cocinera; es repostera; cocina comida cubana y americana. Tiene referencias. Informan: teléfono A-9596. Bodega Someruelos 50. F-2 24683 26 my.

SE DESEA colocar una señora para cocinar. Informan: I-2468. Calzada Jesús del Monte 383. F-2 24682 26 my.

COCINERO joven, chino, desea colocarse en casa particular; cocina criolla, española y francesa; cumple con su obligación; es repostero; teléfono A 4512. Preguntar por Rahuy. F2 24777 26 mayo.

JOVEN español se ofrece para cocinar en casa particular o establecimiento, no tiene gran pretensión, tiene referencias y puede salir afuera de la capital. Informan Teléfono A 3177. F2 24818 26 mayo.

SE DESEA colocar una muchacha de color, para lavar por horas o limpiar. Domingos libres. Informan: Telf. M-5316. F-2 24688 27 my.

SE OFRECE joven chino muy buen cocinero y repostero desea colocarse en casa particular sabe cumplir con su obligación y tiene buenas referencias. Informan Teléf. M 2773. F2 24776 26 mayo.

DESEA colocarse una andaluza para la cocina lleva tiempo en el país no se coloca menos de 30 pesos, sabe hacer postre y variarlos, pregunten por Virtudes teléf. U 4669. F2 24763 26 my.

UNA GRAN cocinera desea colocarse conoce bien la alta cocina española y criolla, sabe de repostería, muy limpia. Buenas referencias. Teléfono M 3229. F2 24796 27 mayo.

TELEFONO M-1353. Desea colocarse de cocinera una señora que sabe cumplir con su obligación. Calle Cuba 57 F-2 24665 26 my.

SE OFRECE un chinito joven, excelente cocinero, cocina a la española y criolla, sabe de repostería, muy limpio, buenas referencias. Teléf. M 3229. F1 24794 27 mayo.

DESEA COLOCARSE de cocinera una señora española. Lleva tiempo en el país; sabe cumplir con su obligación; es limpia. Desea casa de moralidad o casa de comercio. Informes: Telf. I-4382. F-2 24209 27 my.

SE DESEA colocar una señora de mediana edad; para cocinar, si es corta familia ayudará a algunos quehaceres de la casa. Informan: Lucna 19. F-2 24202 27 my.

JOVEN española desea colocarse de criada de mano o con corta familia para cocinar y limpiar. Buenas referencias. Informan Luz núm. 8. Teléfono A 5985. F2 UH 24117 26 my.

DESEA COLOCARSE una muchacha española para cocinar y si es un matrimonio solo no le importa cocinar y limpiar. Telf. A 9587. F2 24502 26 my

UN COCINERO asiático desea colocarse en casa particular: no importa que tenga que ir al campo, tiene buenas referencias. Informan teléfono I 2438. F2 S 3902 31 mayo.

SE DESEA colocar un experto cocinero de color. Sabe cocinar al estilo que deseen. Quinta 57. Vedado. F-2518. F-2 24267 30 my.

SE OFRECE una señora de color para cocinera Tiene referencias. Habana No. 234. Teléfono A-7723. F-2 24233 27 my.

COCINERA y repostera española, desea colocarse en casa de moralidad, cocina española y criolla. Informan en la calle Sol 105. G-30 19722 29 my.

SE DESEA colocar una señora española para cocinar, para corta familia. No duerme en la colocación. Salud No. 148. Telf. U-2895. F-2 24479 26 my.

F3. Para 2 servicios

SE DESEA colocar una señora para todos los quehaceres de una casa o para cocinar y dormir fuera. Calle 28 número 16, Reparto Kohly, entre 25 y 27 F-3 25065 28 my.

UN ESPAÑOL desea colocarse de portero o para limpieza de oficina, consultorio médico, casa particular u hotel. Razón: Telf. M-2854. F-3 25071 28 my

UNA PENINSULAR de mediana edad desea colocarse de criada de manos o manejadora. Sabe cumplir con su obligació. Tiene referencias de donde ha estado. Corrales 106. Teléfono M-2462. F-3 24854 27 my.

SE DESEA colocar una joven española para cuartos o para comedor, o para todo el servicio de un matrimonio americano está muy práctico en el servicio, tiene referencias. Informan teléfono M 3320 F3 25023 27 mayo.

SE DESEA colocar una señora joven española no duerme en la colocación, sabe coser, para los quehaceres de una casa chica para informes dirigirse a Jesús María, núm. 21. Teléfono A 9245. F3 25017 27 mayo.

SE DESEAN colocar dos jóvenes española para cuartos y coser tienen buenas referencias. Informan Teléf. F 3157. F3 S3984 27 mayo.

SE DESEA colocar una joven española para comedor o cuartos o manejadora en casa de moralidad es formal y sabe cumplir con su obligación. Tiene referencias de la casa donde está. Informan calle A núm. 248, entre 25 y 27 teléfono F 4894. Casa del señor Santeiro. F3 UH 25048 27 my.

SE OFRECE una señora del país, de mediana edad, para el servicio de un matrimonio, para manejar un niño o para criada de habitaciones. Para informes: llamar al 5112. Guanabacoa. F-3 24898 27 my.

SE DESEA colocar una señora de mediana edad para criada de manos o manejadora. Tiene buenas referencias. Informan: Zulueta 36.1|2, frente al Teatro "Martí". Teléfono M-3040. F-3 24716 28 my.

DESEA COLOCARSE una muchacha peninsular para criada de manos o de cuartos. Tiene buenas referencias. Llamen F-2741. F-8 2496 27 my

SE DESEA colocar una española de mediana edad de criada de manos o manejadora, corta familia. Sabe cumplir con su deber y tiene referencias. Informan: teléfono A-9637. San Nicolás 19. -3 24958 27 my.

SE DESEA colocar un joven para criado de manos o portero, en casa seria; no tiene pretensiones. Sale si se desea para afuera. Informan: Telf. F-1919. F-3 24955 27 my.

DESEA COLOCARSE una joven española de 28 años, para criada de manos o manejadora. Es trabajadora y de confianza. Dirijanse al FO-7047 F-3 24951 27 my.

SE DESEA colocar una joven española de manejadora o de criada de cuarto; tiene quien la recomiende. Informan en el teléfono A-6207. Le es indifirente ir para los Repartos. F-3 24722 26 my

DESEA COLOCARSE para cocinar criada de manos o manejadora, una señora de color. Informan: Telf. F-1661. F-3 24643 26 my.

DESEA COLOCARSE una española en casa de moralidad. Si es corta familia, para todo. Tiene referencias. Calle 15 No. 483, entre 26 y 28, Vedado. F-3 24661 26 my.

DESEA COLOCARSE de cocinera o lavandera una señora de color con mucha práctica y buenas referencias. Informan teléfono FO-1590. F-3 23958 28 my.

SE DESEA colocar un matrimonio joven sin hijos, para encargados de una casa de oficina, juntos o separados. El sabe manejar ascensor y entiende algo de mecánica y tiene buenas referencias. Informan: Prado No. 93. Teléfono M-3496, Pregunte por Fernando. F-3 23618 29 my.

F4. Manejadoras

UNA JOVEN inglesa de color desea colocarse para manejadora, cocinera o criada de mano, con familia que sepa inglés. Teléf. FO 2256. F4 24746 26 my.

SE OFRECE manejadora de color para recién nacido. Aguila 281. F-4 24874 27 my.

DESEA colocarse una señora peninsular de mediana edad, en casa de moralidad para manejadora o para los quehaceres de un matrimonio solo, es fina y cumplidora en su trato; tiene buenas referencias de donde ha servido. Teléfono M 3394. F4 24920 27 mayo.

SEÑORA peninsular, desea colocarse de manejadora de niños de meses, le gustan mucho los niños, también se coloca para acompañar señora. No le importa viajar. Teléf. U 4669. Antonia. F4 24971 27 mayo.

UNA JOVEN española desea colocarse de manejadora o para cuartos, es formal y sin pretensiones para informes al teléfono M 4387. F4 UH 25012 27 mayo.

DESEA colocarse joven española para manejar un niño, o matrimonio solo, no le importa salir fuera de la Habana. Sabe cumplir con su obligación. Tiene quien la garantice, Compostela 10 altos, por Chacón, Teléfono A 5705. F4 25033 27 my.

SE DESEA colocar una manejadora blanca, fina, que habla inglés. Acostumbrada a manejar y tiene referencias. A-5560. F-4 24699 26 my.

F6. Chauffeurs

SE OFRECE un buen chauffeur español en casa particular o comercio; no tiene pretensiones y tiene recomendaciones de buenas casas particulares que trabajó mucho tiempo. Teléfono A-4792. F-6 24923 27 my.

JOVEN de 29 años, español, se ofrece para chofer en general, ha trabajado en alquiler de plaza, y tiene recomendación de casa particular, habla algo inglés, y sin pretensiones. Informan a Severino Teléf. A 9677. F6 25006 27 mayo.

SE OFRECE un chauffeur español para casa particular o comercio. Con referencias de las mismas. Y sabe cumplir con su obligación y sin pretensiones. Informan: teléfono F-1216. F-6 24669 26 my.

CHAUFFEUR. Por quitarse la máquina Packard, se coloca un magnífico chauffeur que la misma familia recomienda, en Calzada 120 y 8, Vedado. En la misma un buen jardinero. F-6 24702 29 my.

DESEA colocarse joven español, chauffeur, de camión o particular; práctico en motores de gasolina y tractores. Tiene recomendaciones. Telf. A-5560. F-6 24519 26 my.

DESEA COLOCARSE un chauffeur de color, mecánico, y sin pretensiones Teléfono FO-1052. F-6 24237 28 my.

CHAUFFEUR ESPAÑOL desea colocarse en casa particular o del comercio. Informan: 8 y 15, bodega. Teléfono F-1079. F-6 S-3877 27 my.

SE OFRECE un cheffer español con inmejorables referencias de las casas donde ha trabajado. No tiene pretensiones. Romualdo Vázquez. Teléfono I 2441. F6 S3845 28 mayo.

CHAUFFEUR con su señora sin hijos, en una misma casa ella para criada de mano o manejadora. Teléf. U 1424. F6 25003 27 mayo.

CHAUFFEUR MECANICO Solicita trabajo en casa particular. Telfs. U-5111 y U-5074. Preguntar por Mario. F-6 S-3990 28 my.

SOLICITO PLAZA de chauffeur en casa estable, particular o comercial. Doce años práctica, ocho años en una sola casa, tres años en la actual. Informan; Telf. M-3862. F-6 24708 26 my.

F7. Costureras

SE ALQUILA en Guanabacoa una finquita con casa de madera, doce mil metros de terreno y muchos árboles frutales en producción. Teléfono I-2547. F-7 25082 30 my

MODISTA. Se ofrece para casa particular Cose por figurín y de todo. Puede ocuparse con algo más, como ama de llaves o al tanto de alguna enferma. También acompaña señora. Telf. U-2208. F-7 24670 26 my.

MODISTA COMPETENTE, cose y corta por figurín todo lo que le pidan en vestidos de señoras y niñas. Calle 19 No 181 (bajos) entre Y y J, Vedado, frente a la Iglesia de los Dominicos. F-7 24673 4 junio.

F8. Oficinistas

SE OFRECE taquígrafa mecanógrafa con práctica de oficina. Modestas pretensiones. Telf. M-2563, de 9 a 11 y de 1 a 3. F-8 25085 31 my.

TENEDOR de Libros, con buenas referencias y pocas pretensiones. Se ofrece por horas o fijo. I-4570. F-8 24882 30 my.

SEÑORITA TENEDOR de libros, con conocimientos de mecanografía, se haría cargo de pequeña contabilidad por horas o todo el día. Telf. I-5964. F-8 24254 29 my.

TENEDOR de libros, español, muy experto y conocido entre el comercio, se ofrece en horas libres. Avisos: Obispo 52, Alvarado, teléfono A 2298. F8 23242 30 my.

TENEDOR DE LIBROS

Con mucha práctica y muy buenas referencias se ofrece para llevar toda clase de contabilidad y a precio muy reducido. A. Riverón, Amistad 70. G34 21757 6 junio.

I. DIAZ

Ex-Contador y Ex-Tenedor de Libros del Banco Español, (Sucursal de Prado). Llevo libros de contabilidad en general. Balances, liquidaciones, montaje de oficinas, etc., etc. Honorarios módicos. Aguacate 146. Apartado 1764. Telf. M-1382. F-8 indf. 1 Enero.

TENEDOR de libros, competente, se ofrece para balances y contabilidad por horas. Apartado 2091. F-8 23812 11 jn.

F10. Varios

SE DESEA colocar un joven español de dependiente de bodega. Tiene referencias. Llamen al teléfono A-8816. Luis Cambray F-10 24954 28 my.

DESEA colocarse un hombre de mediana edad para cuidar de una casa de familia o portero, tiene grandes referencias. Calle 5a. núm. 59, entre B y C, Vedado. Teléfono F2588. F10 25007 27 mayo.

UNA señora del campo, blanca, desea colocarse para todos los quehaceres de una casa o lavandera de 7 a 7, buenas referencias Teléfono M 3229. F10 25008 27 mayo.

DESEA COLOCARSE un español de mediana edad, de portero, criado de manos o para limpiar una casa; lleva tiempo en el país y tiene quien lo recomiende. San Ignacio 138. Teléfono M-7541. F-2 24694 27 my.

SE DESEA colocar una muchacha española para los quehaceres de familia; sabe cumplir con su obligación. Teléfono A 5235. F10 25002 27 mayo.

HOMBRE de mediana edad muy serio y trabajador, con óptimas referencias, se ofrece para portero o sereno de consultorio médico; clínica, o casa particular lo mismo que para acompañar y cuidar algún enfermo, va al campo o al extranjero. Teléfono M 7426. F10 24945 26 mayo.

MECANICO F. G. SANTOS

Limpia y arregla máquinas coser, cocina gas y calentadores. Precios un peso cada cosa. Corrales 20. Teléfono A 7416 y A 4519. F10 25024 26 mayo.

SE DESEA colocar una joven española para cuartos muy práctica en el servicio. Igual para acompañar una señora o para comedor. Informan 4 y Calzada, teléfono F 5369. F10 25022 27 my.

WELL educated young english speaking girl desires position as governess for children to teach gramatical english Willing to go to the country. Satisfactory work. Call Calle J núm. 12. Tel. 3624. F10 25014 27 my.

DESEA COLOCARSE una señora de mediana edad para acompañar a señora o anciano enfermo o para acompañar a señora que viva sola y me puedo quedar en la colocación. Teléfono FO-1336. También sé algo de cocina. Llamar de 8 a. m. en adelante. F-10 24864 27 my.

SE OFRECE un joven peninsular para camarero en hotel o casa de huéspedes o para criado de mano, sabe fregar máquinas y de jardinero, o para cualquier otro trabajo; tiene recomendación. Teléf. A 4792. F10 24811 26 mayo.

DESEA ENCONTRAR trabajo un joven español. Sabe algo de herrería y ha trabajado en almacenes de víveres. Para informes: teléfono I-3906. Preguntar por Domingo. No. 2. F-10 24928 27 my.

SE DESEA colocar una joven de color americana para lavar en casa americana o del país. Tiene referencias. Informan Teléfono FO 1200. F10 24793 27 mayo.

SEÑOR ESPAÑOL de mediana edad, sin pretensiones, desea colocarse de portero o sereno o para manejar elevador o cosa análoga. Compostela 18. Informa la encargada. F-10 24663 26 my.

JOVEN DE 16 años, desea encontrar colocación en una sedería, peletería, bazar de ropa hecha u otra cosa por el estilo. Se conforma con poco sueldo para empezar. Llame al teléfono F-2716. Preguntar por Obdulio. F-10 S-3987 28 my.

GUSTANDOME los niños, deseo cuidar y educar. Pretensiones modestas. Teléfono FO 1173. Calle 7 entre 8 y 10. Reparto Almendares. F10 24768 26 my.

SE OFRECE maestro en sombreros de señoritas, como planchador a mano. Hago hormas de madera. Aguacate 45 A-9277. Miguel. F-10 24668 26 my.

SASTRE CORTADOR, primer orden, inteligente en trajes a la medida y ropa hecha, se ofrece. Informes Villariño. Progreso No. 1, ciudad. F-10 23777 30 my.

PINTOR EUROPEO

Pintura en general. Pinto casas particulares y toda clase de muebles, neveras, esmalte fino. Hago toda clase imitación de madera. Patinado oxido rústico oro, bronce, decoración de toda clase. Llame teléfono U-6146. F-10 23210 30 my.

SOLICITO PLAZA auxiliar Ingeniero, extenso conocimiento de construcciones. Saber manejar auto con amplia práctica. Informan; teléfono M-3862. F-10 24712 26 my.

G AVISO OPORTUNO

G2. Oficiales

SECRETARIA DE HACIENDA.—Sub-Comisión Local de Subastas de la Intervención General de la República. Hasta las 9 a. m. del día 28 del actual se recibirán en esta oficina calle de Compostela y Luz, (Antiguo Colegio de Belén), Habana), proposiciones en pliegos cerrados para el suministro y entrega de los Efectos de Escritorio e Impresos necesarios a este Departamento durante el ejercicio fiscal de 1928 a 1929, y entonces las proposiciones se abrirán y leerán públicamente. Se darán pormenores a quienes lo soliciten en la Secretaría de esta Sub-Comisión Local de Subastas. Habana Myo 15 de 1028. Leopoldo Sotolongo, Secretario de la Comisión Local de Subastas de la Intervención General de la República. 4047 4-d 16 y 2-d 25.

G3. Agencias de Colocaciones

AGENCIA EUROPEA

Crespo núm. 28 ofrece criadas cocineras, lavanderas, manejadoras, institutrices, de varios idiomas, camareros, porteros, dependientes de hotel fonda y café, todos con buenas referencias y nacionalidades. Teléfono A 5560. G3 S3933 26 my.

AGENCIA de Colocaciones La Central, Luz 77, teléfono A 9577. Facilitamos todo cuanto personal necesiten con recomendación y garantía. Sobre actitud y moralidad. G3 24081 26 my.

AGENCIA "LA UNION"

De Marcelino Menéndez, treinta y un años de establecida. Es la única que en cinco minutos facilita todo el personal con buenas referencias. Llamen al teléfono No. A-3318. Habana 114. F-26 3321 3 junio.

AGENCIA EUROPEA

Crespo No. 28, entre Escobar y San Lázaro Necesito dos criadas españolas, dos cocineras para casa americana. Informan en Crespo No. 28. G-3 S-3934 26 my.

G7. Para las Damas

QUIROPEDISTA a domicilio. Llame teléfono M-2390. También se envían a domicilio Soportes (para pie defectuoso), cómodos, charolados, elegantes y Juaneteras de pelo entretejido, patente Tellez. G-7 25093 9 junio

MANTONES de Manila; mantillas, peinetas españolas; trajes típicos de todas naciones, pinturas, maquillajes para artistas de teatro y cine. Alquiler de disfraces para carnaval de todas clases y estilos, los alquila Pilar, Virtudes 28 entre Aguila y Amistad. Teléfono M 9392.

FUERA canas. Obtenga un hermoso color negro o castaño, usando "La Favorita", tintura instantánea y vegetal, a base de Quina. Estuche $1. De venta en boticas y sederías. Depósito: Peluquería Pilar, Virtudes 28, teléfono M 9392.

CORTE de pelo a sus niños por expertos peluqueros, estilo americano y francés, Niños, 50 centavos. Niñas, modelo "Garzón", Niños "Juana de Arco". 50 centavos. Señoritas, 80 centavos. Peluquería Pilar, Virtudes 28, Teléfono M 9392.

PILAR. Peluquería de señoras y niños. Peinados $1; masajes 50 cts.; manicure 50 cts.; lavado de cabeza 50 cts.; teñido del cabello desde $5. Trenzas, moños, postizos, cabello. Virtudes 28, teléf. M 9392. G7 24989 23 Junio.

MARIANO MARTINEZ y Dolores Campelo, masajistas de la alta sociedad madrileña, ofrecen sus servicios a domicilio. Garantizamos éxito. San Nicolás 76, altos Teléfono A-8105. F-10 24956 27 my.

SE DESTRUYEN SOLAS

Las máquinas de coser estando sucias o descompuestas se destruyen ellas solas. Por un peso se la dejaremos nueva. Teléfono M 9194. G7 25040 29 my.

PARA PELUCAS Y BISOÑES

Con arte y perfección para ambos sexos, que se confunden con el propio cabello. Patentes para evitar la caída del cabello y tintes para sus canas. La peluquería, perfumería y barbería

"TORRE DE ORO"
DE RAMON GUALDA

Manzana de Gómez, (por Monserrate.) Telf. A-6373. E-1132 29 my.

DISTINGUIDAS señoras: el cabello corto da a la mujer un aspecto de eterna juventud y belleza; también fresco higiénico y saludable. Por tanto, tendré mucho honor en atender su aviso al A 4478. Garantizandole mis trabajos. Molina. G7 24625 22 Junio.

GAS, GAS, GAS. A-6547

Limpio cocinas y calentadores. Quito tizne agua y doy fuerza al gas. No mando aprendices; trabajo personal para garantía del servicio. E. Pochet. Villegas 40. A-6547. G-7 24175 10 junio.

EXCEMICIDA DE MADAME M. SENTOURE

Maravillosa pomada francesa infalible para eczemas, herpes, psoriasis, granos, úlceras, fístulas, etc. De venta en casa de Sarrá. Johnson. Taquechel, etc., Depósito: Máximo Gómez 412, botica. Teléfono A 3371. P 21896 7 junio.

G9. Enseñanza

PROFESORA corte francés y confección. Clases a domicilio. Enseñanza rápida. Calle J esquina a 15. Telf. F-2466. G-9 24158 29 my.

PROFESORA de instrucción, recibida, con muy buenos resultados y un sistema práctico, se ofrece para clases de 1a. y 2a. enseñanza. Informes: teléfono M-6557. G-9 24235 28 my.

PROFESORA ALEX González Piano, Mandolina Taquigrafía, Mecanografía, Pintura, Labores. Galiano 76 altos, esquina a San Miguel. Teléfono A-0855. Alumna matriculada en Música. Tiene gratis Pintura o Labores. G-9 23799 31 my.

SISTEMA MACHADO
ACADEMIA NACIONAL

De Corte y Confección Parisién, Sombreros finos, modelos franceses y toda clase de trabajos manuales. Enseñanza perfecta, práctica, rápida, fácil y moderna. Señora, Señorita: no aprenda por sistemas antiguos. El progreso se impone: no se dejen engañar por anuncios de Métodos anticuados. ¿Desea usted aprender el Corte y Costura pronto y bien y obtener su título de profesora? Venga a esta Academia. Se garantiza la enseñanza en dos meses sin ajuste por este perfecto y modernísimo Método Nacional, que es el único que cuenta con Patrones modernos. A la semana de haber empezado la alumna puede hacer sus vestidos, por el figurín que desee. Se dan clases diarias y por correspondencia. Se admiten pupilas. En las vacaciones se da un curso especial a Maestras y Normalistas. Se vende el Valioso Método Nacional de Corte y Confección Parisién, "Sistema Machado", el más moderno y fácil de aprender, estudiando este Método en su casa se aprende el Corte y Costura en dos meses. Se remite a cualquier pueblo de la República. Pida informes a su Autora. Señora Francisca Machado. Lealtad 117, altos, esquina a San Rafael, Habana. G9 24127 4 Junio.

CLASES INDIVIDUALES, DIA Y NOCHE

Teneduría, aritmética, caligrafía, redacción, todo $8.00 mensuales. Inglés, taquigrafía Pitman, mecanografía, ortografía, $12.00. Diploma y empleo final. Profesor Tizol. Belascoaín 195. Teléfono M-1803. G9 23993 19 junio.

PROFESORA graduada se ofrece para la enseñanza de teoría, solfeo y piano, por métodos modernos y rápidos. Da clases a domicilio o en su casa. Examina por Conservatorio. Precios módicos. Llamar al teléfono U 1434. G9 Cta. 18 Junio

SEÑORITA americana, que ha vivido en París, ofrécese para dar clases de inglés o francés. Teléfono F-2202. G-9 23541 27 my.

PROFESORA de piano. Dá clases a domicilio por el módico precio de seis pesos. Plan corrido y rápido. Exámnes cada seis meses en el Conservatorio. Más detalles: M-2719. G-9 24203 5 junio.

ACADEMIA "MARTI", DE LAS SEÑORITAS GONZALEZ

Enseñan corte, costura, inglés y toda clase de labores, y muñecas modernistas. Clases alternas y a domicilio. Teléfono I-6307. Ñ 19987 28 my.

GRAN ACADEMIA COMERCIAL DE IDIOMAS, TAQUIGRAFIA Y MECANOGRAFIA. UNICA PREMIADA EN EL CONCURSO PROFESIONAL CELEBRADO EL 28 DE MAYO DE 1922. COLEGIO ELEMENTAL Y SUPERIOR. DIRECTOR: LUIS B. CORRALES. LOMA DE LA IGLESIA DE J. DEL MONTE. TELEFONO I-2490. CLASES DE DIA Y DE NOCHE. INTERNOS. EN TODAS LAS LIBRERIAS Y EN ESTA ACADEMIA SE VENDE LA UNICA ARITMETICA MERCANTIL, PRACTICA, CON PROBLEMAS DE TENEDURIA DE LIBROS, MAS UTIL Y MAS BARATA QUE SE CONOCE.

E 1768 Ind 1 ag.

CLASES a domicilio de canto, piano e instrucción por profesora del Real Conservatorio de Barcelona. Dos clases semanales, 15 pesos mensuales. San Miguel 75, entre Manrique y Campanario. Ñ S-3256 31 Mayo

PROFESORA del inglés, tiene algunas horas disponibles durante el día. Llamar A-9219 Ñ 20014 28 my.

PROFESOR del alemán. Tiene algunas horas libres durante el día. Neptuno 30 altos, entrada por Industria. Teléfono A-9219. Ñ 20016 28 my.

PROFESOR MERCANTIL

Clases nocturnas de Contabilidad (Voucher System) para jóvenes aspirantes a tenedores de libros, por experto contador, otorgando Diploma. Método práctico y rápido. Sr. Orfila. Aguila 105 altos. Ñ 22605 27 my.

PROFESOR VALDES Goñi, primera y segunda enseñanza. Clases a domicilio y colegios. También corresponsal, secretario, sabe inglés. Referencias. Teléfono A-4153. Campanario 43, altos. Ñ 22603 27 my.

BAILES, WILLIAMS, M-3643

Aprenda cinco diferentes bailes-salón. Los que quiera: $10. Clases hasta dominarlos todos. Clases piano. Al mes toca si practica. Casa particular. "The Williams", M-3643 Ñ 21133 31 junio.

PROFESORA

Da clase de Solfeo, Piano y Taquigrafía, y Mecanografía en su domicilio. Perseverancia 16. Teléfono M 7039. Ñ S3556 29 my.

Academia de inglés "ROBERTS"
MALECON 31

Clases nocturnas: seis pesos mensuales. Clases particulares por el día en la Academia y a domicilio. ¿Desea usted aprender pronto y bien el sistema inglés? Compre usted el METODO NOVISIMO ROBERTS, reconocido universalmente como el mejor de los métodos hasta la fecha publicados. Tercera edición pasta: $1.50. E-1043 ind. 5 my

PROFESORA francesa con título y referencias, dá clases de su idioma a domicilio. Prepara el bachillerato y enseña prácticamente a las personas que viajan. Da clases de sombreros. G-9 22908 29 my.

ACADEMIA DE FRANCES, PIANO, LABORES DE MANO

Se dan clases a domicilio y en la academia, con profesor y profesora titulados en París. Inmejorables referencias. Se hacen traducciones. Calle 4 No. 253, entre 25 y 27. Teléfono F-2658. E-994 Indf. 1 my.

INGLES

Enseñado por profesora americana. Sorprendentes resultados en pocas semanas el discípulo leerá, escribirá y hablará el inglés en breve tiempo. Clases a domicilio también. Miss Kapan. San Lázaro 318. Telf. U-4768. Ñ 22005 4 junio.

ACADEMIA CENTRAL "PARRILLA"

Directora: Sra. Manuela Barreiro. Profesora del Muy Ilustre Centro Gallego. Clases de Corte, Costura, Sombreros, Bordados a mano y máquina. Especialidad en clases sobre el maniquí Se admiten pupilas y medio pupilas. Seriedad y enseñanza eficiente. Amistad 71, 2o. piso. Esquina a San José. Ñ 20077 28 my.

PROFESORA DE FRANCES

De París buena educación. Dispone de algunas horas libres para clases a domicilio. Telf. F-2545. Ñ 20913 3 junio.

PROFESOR de francés. Tiene algunas horas disponibles durante el día. Neptuno 30, entrada por Industria. Ñ 20015 28 my.

COLEGIO "SAN ELOY"

Primera Enseñanza, Preparatoria, Bachillerato, Idiomas, Carreras Especiales y Comercio. Se admiten internos, medio internos y externos. Primelles 20, Cerro. Habana. Teléfono I-6002. Pida prospectos. E-705 Indf 9 my.

ACADEMIA "ORBON" INCORPORADA AL CONSERVATORIO

Clases de piano, solfeo y teoría en la Academia y particulares. Paz número 4, Santos Suárez, esquina a Enamorados. Telf. I 6690. G9 S3688 16 junio.

INGLES, TAQUIGRAFA

Teneduría, Mecanografía, matemáticas, dibujo lineal y mecánico. Enseñanza a domicilio por el profesor Francisco Heitzman. Reina 30 altos. Honorarios: 10 pesos mensuales Se dan más informes por escrito o personal. Ñ 21111 4 junio.

MECANOGRAFIA en un mes $5.00. Taquigrafía Pitman en 4 meses $5.00 mensuales. Mecanografía, ortografía y taquigrafía $3.00. Mecanografía, Ortografía. Taquigrafía, aritmética y piano, todo por $5.00. Pagos adelantados. Clases diurnas y nocturnas. San Miguel número 75. Ñ S3412 4 Junio.

CLASES de canto $5.00, se hace repertorio, piano, solfeo, teoría e historia de la música $5.00. Transporte y dictado musical $3.00. De 9 a 12 a. m. pagos adelantos. San Miguel núm. 75. Ñ S3411 4 Junio.

G10. Interés General

PROPIETARIOS

Me hago cargo de buena casa de apartamentos, o casitas, como encargado, pinturas y todo será por mi cuenta. Daré garantías. Informan: F-4537. Esteban. G-10 25061 28 my.

MUTUA INDUSTRIAL

Asociación de Seguros Mutuos contra Accidentes del Trabajo.

Por orden del señor Presidente y cumpliendo acuerdo del Consejo Directivo de esta Asociación, se cita a los señores socios asegurados, para la Junta General extraordinaria que se celebrará el domingo 27 del actual a las tres de la tarde en sus oficinas Máximo Gómez 120 altos, a fin de tomar acuerdos tendentes a "Resolver la situación de la Asociación como consecuencia del nuevo Reglamento de la Ley de Accidentes del Trabajo. Los señores asociados asegurados que no puedan concurrir pueden hacerse representar por otro asociado asegurado, justificándolo con carta poder dirigida al Secretario de esta Asociación.—Habana, 24 de Mayo de 1928.— Antonio Valdés Serra, Secretario. G-10 24872 26 myñ

BUREAU general de negocios Trocadero núm. 25 altos. Teléfono A-1653. Negociado de información secreta. Esta sección tiene bajo su jurisdicción la práctica de toda clase de informaciones reservadas, lo mismo en asuntos comerciales, bancarios etc., que en los de carácter privado, relacionados con los compromisos amorosos, divorcios, confidencias de familia etc. Este departamento cuenta con un amplio y eficiente servicio de agentes reservados de reconocida competencia, garantizando de antemano la más absoluta reserva y discreción en todo lo que se nos confíe. G10 S3974 30 mayo.

CARTAS DE CIUDADANIA Y LICENCIAS DE ARMAS, LAS TRAMITO RAPIDAMENTE. F. MORALES, ANIMAS No. 55 ALTOS. TELF. A-9983. G10 S3970 30 my.

CALLOS

Si no tiene el peso para el callista "Alfaro" que es una notabilidad compre con 20 centavos "Piesiloides" en casa de Sarrá. Juanetes uñas encarnadas ojos de gallo etc. G10 24089 4 Junio.

LAMPARAS

Restauramos toda clase de lámparas, dejándolas como nuevas. Por encargo las fabricamos en bronce, metal y hierro forjado. Vendemos al contado y en cómodos plazos. La Insular, Fábrica Nacional de Lámparas. Prado 29. Telf. A 3323, Habana. H1 23040 13 junio.

MATRIMONIOS

Nacimientos, ciudadanías, etc. Se tramitan con rapidez y sin molestia para los interesados. Además, licencias de armas de fuego, certificaciones de todas clases, títulos de chauffeurs cambios y adición de nombres y apellidos; legitimación de hijos naturales, pasaportes, divorcios y todo cuanto se relacione con las oficinas del Estado, Provincia y Municipio. Garantía, dirección y absoluta reserva. Buró General de Negocios. Trocadero No. 25 altos. Teléfono A-1653. G-10 S-3697 1 junio.

UN AVISO muy importante para todos los jóvenes pues si usted desea pasar un rato distraído sin costarle nada y además puede ejercitar sus fuerzas jugando a los bolos en la espléndida y magnífica bolera que se termina de poner en el paradero del Cerro. Café Asturias. pues no dejen de hacerse fuertes como el incomparable leñador; jugando todos los domingos a los bolos; la bolera es como por el concejo de Tineo. G. C. Rodríguez. En G10 S3831 31 mayo.

EMILIO PRATS CONSTRUCTOR "A LOS PROPIETARIOS"

Aunque hay quien paga las obras a cuarenta pesos el metro cuadrado de fabricación. Dígame donde puedo verlo, que le construiré su casa donde cree conveniente, a treinta pesos el metro, sin cobrarle adelantado. Los gastos de planos, licencias y dirección facultativa, correrán de mi cuenta. Al mismo tiempo, le daré la garantía sólida. Teléfono I 4493 M 1522. G10 23992 3 junio.

H AVISO ESPECIAL

H1. Hoteles

FIN DE SEMANA

Páselos en el Hotel del Barneario Martín Mesa, a 47 kilómetros de la Habana, entre Guanajay y Mariel, por la nueva carretera, precios módicos. Los domingos, arroz con pollo y lechón asado en espiche, viandas, postres, pan café, a $1.50 cubierto. Vaya a disfrutar del más bello paisaje de Cuba a 500 pies sobre el nivel del mar. Trenes eléctricos cada media hora. H-1 24884 27 my.

GRAN HOTEL "LA MATANCERA"

Reina No. 83, esquina a Manrique. Hermosas y ventiladas habitaciones. Se alquila por meses, por días y por semanas. Excelente comida. Precios moderados. Telf. A-9069. H-1 24862 1 junio.

PALACIO TORREGROSA HOTEL

Palacio de residencias. Amplias habitaciones con servicio privado. Se alquilan por semanas o meses. Compostela 65. H-1 24857 7 junio.

HOTEL DE RESIDENCIAS

En el sitio más céntrico del Vedado rodeado de hermosos jardines, habitaciones amuebladas con excelente comida desde $50.00 al mes en adelante. Precios especiales para familias, teléfono F 1076. H1 24545 6 Junio.

HOTEL VANDERBILT

Espléndidas y económicas habitaciones, desde 20 pesos a 50, propias para familias estables, hombres solos y todo el que busque una casa de orden y moralidad. Neptuno 309, esquina a Mazón. O-45 S-3507 9 junio.

HOTEL "ROMA" O'REILLY Y AGUACATE

Se ha trasladado a esta nueva casa, acabada de construir, con otdo el confort moderno. Espléndidas habitaciones con baño privado y teléfono. Precios de situación. Se admiten abonados al comedor. Teléfonos M-6964 y M-6945. Cable y Telégrafo: "Romotel". O-45 S-3239 31 my.

HOTEL COLON

Villegas 110 entre Muralla y Sol, habitaciones frescas, amplias y bien amuebladas, con todo servicio, agua fría y caliente, desde 15 a 35 pesos por mes; al día 1 y 2 pesos. Elevador, magnífico restaurant. Teléfono M 6305. G10 23619 16 Junio.

"MAISON ROYALE"

Calle 17, esquina a J. Vedado. Se alquilan cuartos amueblados, con o sin comida, a precios de situación. Y se admiten abonados al restaurant. O 45 21890 1 Junio.

HOTEL REGINA INDUSTRIA 134

Frente al Teatro Campoamor, precios de verano: habitaciones con baño, desde $45.00 mensuales, el Hotel más lindo y más fresco de la Habana. H1 S 3704 15 junio

HOTEL "LINDBERGH"

Animas No. 58. Espléndidas y ventiladas habitaciones, servicio privado: agua caliente y fría, desde 15 pesos hasta 35 pesos, se admiten abonados al comedor. English Spoken. O-45 20443 30 Mayo

H2. Casas de Huéspedes

OBRAPIA 57

Huéspedes. Nuevo dueño. Habitaciones grandes, frescas, baratas. Agua fría y caliente. Selecta comida. H-2 24486 6 junio.

THE SAVOY
NO HAY COMO LA HABANA

para pasar un verano agradable. Numerosas familias de provincias nos visitan durante los meses de calor, pues aquí en la Loma del Vedado, hallan fresco, comodidad y distracción. THE SAVOY es un verdadero hogar, tranquilo y delicioso, rodeado de jardines. Cien metros de portales, siempre frescos y con sombra, donde las señoras se sientan a leer, coser y pasar el rato. Algunas noches se baila en los salones. Comunicación fácil con toda la ciudad y Playa de Marianao. Cerca de los tranvías y ómnibus de las calle 17 y 9; cerca de los baños de mar del Vedado. A doce minutos del Parque Central, de las tiendas de moda, teatros, cines y bancos. Precios módicos, incluyendo tres excelentes comidas diarias en mesas, separadas para cada familia. Cuartos con baño particular y closet. Reserven habitación por escrito.
VEDADO. F ESQUINA A 15
TELF. F-5270
LA CASA DE LAS ESTATUAS
E-305 ind. 13 Feb.

GRAN CASA DE HUESPEDES

Reina No 83 esquina a Manrique. Alquilo habitaciones con o sin muebles, con vista a la calle, con agua corriente. Las tengo con baño privado. Especialidad para matrimonios. Doy comida. Precios moderados. Teléfono A-9069. H-2 24861 1 junio.

MAISON GEORGINA

Casa propia para familias, en la parte más alta del Vedado, calle 17 y H, rodeada de jardín, muy fresca, propia para el verano, cerca de los baños de mar. Amplias habitaciones altas y bajas, con todas comodidades, muy buena comida y su servicio. Teléfono F-4774. H-2 S-3696 16 junio.

GRAN CASA DE HUESPEDES

Galiano 101, entrada por San José. Los dueños de esta espléndida casa ofrecen al público magníficas habitaciones e inmejorable servicio de desayuno, almuerzo y comida desde $70.00 para matrimonios. H2 24133 30 my.

"LA VIZCAINA"

Casa moderna y de moralidad. Se alquilan habitaciones y apartamentos con servicios intercalados, agua caliente y fría y corriente en todos, comida a la española. Precios de situación. Vista a la calle. Belascoaín 64 altos. H2 23139 1 Junio

H7. Dinero e Hipotecas (Se toma)

SIN CORRETAJE tomo $30.000 al 7 por ciento sobre propiedad en la Habana. Calle 23 núm. 268 altos entre D y E. Vedado. UH H7 S3981 27 my.

HIPOTECARIOS

Para fabricar casa grande sin gravamen, bien situada, tomaría en hipoteca módico interés, cantidad suficiente. Informes completos por Correo. S. Pérez. Apartado 816. Habana H-7 24700 27 my.

H8. Dinero e Hipotecas (Se ofrece)

DINERO en todas cantidades, para hipoteca. Desde $500 en adelante. Sin corredores. Notaría Dr. Dumas. Habana 72 (altos). H-8 24507 27 my

DINERO

Damos y tomamos para hipoteca en todas cantidades. Compramos y vendemos fincas rústicas y urbanas y practicamos todo género de operaciones comerciales e industriales. Seriedad y reserva. Buró General de Negocios. Trocadero No. 25, altos. Telf. A-1663. H-8 S-3698 31 my.

EN HIPOTECA se dan $500 a 5.000 sin comisión. Habana, repartos. También $6,000 a $50,000. Neptuno 29. "Campoamor", de 9 a 3. Díaz. M-7573 H-8 24672 31 my.

DINERO PARA HIPOTECAS EN TODAS CANTIDADES

Interés módico absoluta reserva. Pedro Pablo Smith O'Reilly 44; Teléfonos A 6479 y F 2157. H8 23271 30 my.

DINERO PARA HIPOTECAS

Doy en cualquier cantidad, con la mayor reserva y prontitud para la Habana, Víbora, Vedado y Repartos, al tipo más bajo y en las mejores condiciones. Compro y vendo casas y solares.

JULIO C. GRANDA

Obrapía 33. Tels. A 6102 F 5759. H8 24000 3 Junio.

CLAUDIO DE LOS REYES

DINERO PARA HIPOTECAS EN TODAS CANTIDADES. COMPRA-VENTA DE CASAS. CUBA 54. TELF. A-9302. H8 22949 29 my.

OFREZCO MI DINERO

Lo presto sobre casas en la Habana, Vedado y Repartos. Para tratos: Sr. Dorado. Teléfono FO-2526. Seguro de 12 a 4. H-8 24423 27 my.

HABANA Y REPARTOS
INTERIOR Y FINCAS RUSTICAS
HIPOTECAS
CON
Notaría GRATIS
UNO o DOS AÑOS GRATIS
Interés desde 3%
PREFERIMOS CORREDORES

Altos Droguería "SARRA"
Oficina Particular A-4358 M-6263
Tte. Rey y Compostela
E-1090 28 my.

SIN CORRETAJE, al 7 por ciento, 40 mil pesos, juntos o fraccionados, primera hipoteca, sobre casas en la Habana y Vedado. Calle 2 esquina a 19. De 9 a 12. Teléfono F-1209. H-8 24483 26 my.

DINERO para hipotecas al tipo más bajo de plaza, en todas cantidades, con la mayor reserva y prontitud. Miguel F. Márquez, Empedrado 16, altos, esquina a Cuba. E. 96 Ind. 1 En.

Dinero en Hipoteca

CLAUDIO R. ARELLANO

Tel. A-8297. Cuba, 50.

E 1763 Ind. 1 Ag.

MONGUITO

por Abril Lamarque

M.E.C.D. 2016

NOTICIAS CABLEGRAFICAS — COMENTARIOS — ARTICULOS DE INFORMACION

INFORMACION RELIGIOSA UNIVERSAL

EL GENERO HUMANO TORNASE EL REPULSIVO GREMIO DE LA MUERTE CUANDO SE DEJA LLEVAR DE LAS PASIONES

MONSEÑOR SCHREMS

Absurda Leyenda Publicada en Londres Que se Dijo Ocurrida en Valladolid

LONDRES, mayo 26. (N. C. W. News Service).—Varios periódicos importantes de esta capital, se han tragado el anzuelo, la pita y la plomada, con la resurrección de las leyendas de conventos españoles, en las que el consabido "padre enfurecido" mata varias monjas, al encontrar a la hija asesinada y mutilada por ellas".

A grandes titulares, a todo el ancho de una plana, han ofrecido muy serios el espeluznante relato algunos periódicos, poniéndose así en ridículo a los ojos de sus lectores sensatos, pues la prensa católica demostró lo absurdo de la historieta cuando apareció publicada por primera vez, en agosto. En aquella ocasión, la noticia fué retirada sin reservas por las dos agencias que la circularon.

Los periódicos que ahora la reproducen, sitúan la escena de la tragedia en Valladolid. Anteriormente, el hecho decíase ocurrido en Madrid; en aquél tiempo, sólo cuatro monjas habían sido muertas; ahora resultan cinco las que corrieron esa suerte. En otros aspectos, este de ahora es el mismo relato ofrecido entonces, sin modificación alguna.

Según es narrada, la truculenta tragedia desarrollóse en esta forma:

La hija de un oficial del Ejército Español, de guarnición en Valladolid, lamentóse con su padre de ciertos hechos que según ella ocurrían en el convento donde se educaba. El oficial aludido, fué enseguida al Convento, para pedir explicaciones a la Madre Superiora; pero... consintió en que su hija continuase concurriendo al establecimiento.

Pero, como quiera que esa tarde la muchacha no regresó a la casa como de costumbre, el padre fué de nuevo al Convento, para inquirir la causa de la demora, la Madre Superiora le dijo que allí no se encontraba su hija. Recorrió el angustiado padre toda la ciudad, en busca de su hija, hasta que, no habiendo encontrado trazas de ella, regresó a media noche al Convento.

Primeramente, se le negó la entrada; pero él penetró a viva fuerza, y, después de una búsqueda por todo el edificio, dió al fin con una habitación cerrada que guardaban varias monjas.

Apartando a un lado las monjas, el pobre hombre abrió la puerta, rompiendo la cerradura, y halló a su hija muerta, suspendida del techo del aposento.... Enloquecido, sacó el revólver y mató a cuatro de las monjas.....

Un corresponsal de París, envió a esta ciudad la versión, diciendo que la tomaba de "Le Quotidien", periódico radical de dicha ciudad; éste rotativo, se remite a su corresponsal en Burdeos, quien, a su vez, dice que la tomó de "La Voz de Guipúzcoa", que se edita en San Sebastián. Y en la información se agrega que el periódico de San Sebastián fué suspendido tres días y después multado por publicarla burlando la censura.

La verdad sobre dicha suspensión, debe estar contenida en un pequeño suelto que aparece a cabeza de columna en el periódico "Star", de esta ciudad. En ella se dice que "La Voz de Guipúzcoa" ha sido suspendida por tres días y multada, por haber publicado una fotografía de la prometida del General Primo de Rivera, en la que se hicieron retoques dando un tipo risible a la novia.

Los Profesores Católicos Norteamericanos Laboran por la Mùsica Sacra

La "Schola Cantorum" de la Universidad Católica de Washington, ampliada e instalada en un edificio adecuado. De esta manera se conmemorará el "motu proprio" de Su Santidad Pío X, cuyo aniversario se celebrará en Noviembre.

WASHINGTON, mayo 26. N. C. W. C.)—El profesorado de las Universidades Católicas de Norteamérica, proyecta celebrar el vigésimo-quinto aniversario del Motu-Propio de su Santidad Pío X, que será observado por todo el mundo cristiano el 22 de noviembre del año actual, con la ampliación "Schola Cantorum" del mencionado centro docente. Estiman los organizadores del acto, que nada mejor podía realizarse para honrar la memoria de Su Santidad Pío X, que contribuir a la reforma de la música sacra, iniciada por este Pontífice.

La Schola Cantorum, se dijo, quedó establecida en la referida Universidad, respondiendo a una necesidad largo tiempo sentida; la música sacra hallábase en un nivel inferior, por carecerse de medios donde preparar los coros directores, los organistas y los maestros de música. Convenientemente establecida en un edificio adecuado con un personal competente de maestros y un crecido número de alumnos, se espera que la Schola, podrá preparar todos los años un contingente de presbíteros y seminaristas, tanto regulares como seculares, así como religiosas de las que atienden centros escolares, y tienen a su cargo los estudiantes interesados en los estudios musicales.

A más de ello, la mencionada Universidad solicitará el apoyo de los Jefes de la Iglesia, del clero y del pueblo católico en general, para la edición de un edificio conveniente, y reunir un Profesorado competente para la Escuela.

El reverendo Michael J. Curley, Arzobispo de Baltimore, y miembro de la Universidad, acogió con Carlos el proyetco, autorizando al Reverendo W. J. Des Longchapd, Director de la "Schola", para dar "todos los pasos necesarios tendientes a la edificación de tal escuela". "Creo que esta es la ocasión para su establecimiento".—He dicho.

El Reverendo Thomas Shalton, ex Rector de la Universidad, cuya ambición fué mucho tiempo el establecimiento de la referida "Schola Cantorum", se ha dirigido al Rev. Des Longchamps, alentándolo para que active los trabajos que le han sido encomendados.

"No hay mejor modo de celebrar el vigésimo quinto aniversario del "Motu Propio" de su Santidad Pío X, que el establecimiento de una Escuela de esa índole. La necesidad de su fundación, interesará a la Gerarquía Católica, al clero y a toda la Cristiandad, entre los que hay muchos amantes de la música.

"Nuestro propósito es crear una escuela de música de primera clase, con edificio adecuado, profesores y beca para los estudiantes de música".

"La Scola Cantorum" que funciona actualmente, radica en la casa del difunto Rev. Thomas Edward Shields, en Brookland, en el distrito de Colombia".

LOS PROTESTANTES EN TIERRA SANTA

JERUSALEM, Mayo 26. (N. C. W. C. News Service). La determinación de los Protestantes, de extender su influencia en Tierra Santa, ha ocupado la atencin pública, con motivo de los actos que acaban de celebrar en esta ciudad.

El primero de esos actos, fué una ceremonia muy significativa, la apertura e inauguración de la Casa de la Biblia, establecida por la Sociedad Bíblica Británica y Extranjera. El Reverendísimo Dr. Mc Innes, Obispo Angiicano en Jerusalén, dirigió la ceremonia; y Lady Plumer, esposa del Alto Comisario Británico en los Santos Lugares, presidió el acto.

En los actos hicieron uso de la palabra Lady Plumer, el doctor John R. Mott, Presidente del Consejo Internacional de Misioneros, y el Reverendo John H. Ritson, Secretario de la Sociedad Bíblica, quien dijo, entre otras cosas, que actualmente la Biblia se imprimía en 605 o 606 idiomas distintos, y que cada seis meses añadíase, a la suma una nueva traducción.

Otro acto muy significativo celebrado por los Protestantes aquí, fué la colocación de la primera piedra del edificio destinado a la Y. M. C. A. Esta ceremonia debió celebrarse el día 9 de abril; pero fué pospuesta a causa de la enfermedad que aquejaba a Lord Plumer, Alto Comisionado Británico, quien había de presidirla.

Por otra parte, la reacción de los muslines contra celebración del Congreso Internacional de Misioneros Protestantes, recientemente celebrado en el Monte de los Olivos, produjo gran expectación...

Como recordarán nuestros lectores, eleváronse varias protestas al Alto Comisionado, en contra de la celebración de tal congreso antes de q. fuese inaugurado. Durante su celebración, los musulmanes hicieron varias veces demostraciones de franca hostilidad. En más de una ocasión, se creyó por todo el mundo que la reunión sería dispersa y los delegados se marcharían antes de su clausura. Sin embargo, no sucedió lo que se temía.

No puedo explicarme por qué los pacifistas son objeto de befa por parte de los que se han arrogado el derecho especial de monopolizar el título de patriotas.

Sir ESME HOWARD

(La conferencia de Justicia Internacional en Ohio)

CLEVELAND, Ohio, mayo 26. (N. C. W. C. News Service).—Los católicos han tomado una parte muy importante en la Conferencia de Justicia Internacional, que acaba de celebrarse en esta ciudad.

Monseñor Joseph Schrembs, Obispo de esta diócesis, dió su bendición a la Tercera Asamblea General de la Conferencia, celebrada el lúnes, 7 de los corrientes. cuando cuatro diplomáticos extranjeros, entre los que se encontraban Sir Esme Howard, Embajador de Inglaterra y M. Paul Claudel, Embajador de Francia, ambos católicos, hicieron uso de la palabra.

El Reverendo John A. Ryan, de la Universidad Católica de América y Director de la "National Catholic Welfare Conference", fué una de las figuras sobresalientes de la Comisión que tuvo a su cargo, las Implicaciones Internacionales de la Religión, asímismo, formó parte del Comité que delineó el programa a discutir por la comisión durante las reuniones.

"Hace muchas centurias —comenzó diciendo Monseñor Schrembs, en su bendición— cuando el dulce mensaje de paz fué lanzado desde junto a las colinas de Belén, a todo un mundo que había sufrido mucho, fueron pocos, ¡ay! los que lo atendieron. No era la voz de un heraldo que proclama la demolición y la hostilidad; más bien era el dulce mensaje de quietud al género humano, ofreciéndole la promesa de una nueva esperanza, de seguro reposo y de paz al corazón del hombre. Era una lucecita, apenas visible entonces, que fué exparciéndose gradualmente, hasta verter sus gloriosos e inflamados rayos por todo un universo, y mediante los cuales el hombre y la mujer, en medio de sus trabajos y penalidades y crueles sufrimientos, vislumbraron al Padre que está en los cielos y elevaron hasta él sus rotos corazones".

"Paz, es una palabra que alienta el corazón humano. Por ella claman conquistador y conquistado cuando cruel contienda y salvaje carnicería dejan sus espantosas huellas sobre las naciones devastadas".

"¡Ah! tan pronto aparece la maldad y las pasiones gobiernan el corazón humano, tienen que haber aflicciones y conflictos. Así como el viento fustigando las aguas del océano las precipita en agitadas olas, que arrastran al naufragio y la destrucción en su senda, así el género humano tórnase el repulsivo gremio de la muerte, cuando es regido por las hirientes e inflamadas pasiones, por la vehemencia y la obstinación".

"Sólo Tú, Padre Celestial, puedes aplacar la tempestad, y hacer resplandecer en nuestros corazones con la luz de la Paz y de la Justicia. Ven a nos para hacernos reconocer de una vez y para siempre, que la paternidad de Dios, la fraternidad entre los hombres, practicando rectamente la comprensión y la tolerancia, constituyen la única fórmula que puede traernos tu dulce bendición y el amor de tus criaturas!".

"Bendícenos. Nosotros te buscamos, ¡oh Padre! Tus criaturas reunidas aquí para exponer pensamientos de paz, ¡qué nuestros pensamientos fructifiquen, y que nuestros corazones se abran para dar entrada en ellos a la dulce visión de la Paz!".

"En el nombre del Padre, del Hijo y del Espíritu Santo. ¡Qué la gracia de Dios os bendiga, os guarde y os preserve siempre! Amén".

II

Sir Esme Howard, comenzó su discurso diciendo que a menudo habíase admirado y preguntado "por qué todas aquellas personas que dedican sus vidas a luchar por el establecimiento de la paz, han de ser frecuentemente mirados con cierta indiferencia y hasta con positivo disgusto por sus conciudadanos jóvenes; por qué han de ser considerados como tontos soñadores y hasta satirizados por aquellos de sus conciudadanos que se han abrogado así mismos, el derecho especial de monopolizar el título de patriotas".

"Tal vez yo esté equivocado en mi diagnóstico" —continuó diciendo— "pero no puedo callármelo: a veces pienso si sería mejor una denuncia de la guerra un poquito menos piadosa y un poquito más práctica, demostrando por ejemplo que en el noventa y nueve por ciento de los casos, un país pierde mas en una forzosa que en una pacífica solución de sus disputas. Sería más fácil convertir la natural inclinación a la guerra, por lo que se ha puesto en ella de dramático, de poético".

"Si nosotros pudiéramos probar al hombre intermedio, al inquilino de la Calle Principal, que si su patria va a la guerra, por cualquier evento, verá limitada su absoluta libertad de acción, y que, defendiendo esa libertad, puede verse en el peligro de ser bombardeado en su casa de la Calle Principal; si nosotros pudiéramos mostrarle que, aun cuando su país resultare victorioso en la contienda, él verá seguramente los impuestos crecer un doscientos, un trescientos, un cuatrocientos, un quinientos por ciento!; o bien una depreciación de la moneda que puede reducir sus rentas a la mitad o menos; si nosotros pudiéramos hacerle ver claramente, que por una salida, un evento del cual él no entiende ni el A. B. C., él se arriesga a tener que vender el mes que viene su automóvil o el Radio que adquirió para deleitar a su compañera; o tener que abandonarla, o lo que tal vez es peór, que probablemente se quedará sin trabajo y verá a su esposa y sus hijos pasar de la comodidad a la miseria, como le ocurrió a muchos millones en Europa después de la última guerra; entonces, quizá el hombre de la Calle Principal, hallaría la guerra menos hermosamente dramática y poética, y apresuraríase a ver si no debíamos desecharla, como medio de arreglar las disputas entre naciones".

Declarando que cada mes que pasa, se advertía un mejoramiento en la situación de Europa, pero que todavía tardará mucho en recomponerse, Sir Esmed terminó exhortando al auditorio a "no cejar en nuestros esfuerzos en pro de la más grandiosa de todas las causas humanas, la causa de la Paz y del Bien estar en el mundo, la causa de la solución de los conflictos internacionales por los medios pacíficos".

Mr. Claudel comenzó su discurso, diciendo: "Que no sabía palabra mas grata que la palabra Paz, la palabra de las palabras, que hace veinte centurias, hizo de toda la substancia de lo celestial un mensaje nunca escuchado".

"Vuestra Sociedad —dijo— ha dedicado por muchos años sus firmes y poderosos esfuerzos, a la recomendación y el establecimiento de la paz entre las naciones, ,y durante muchos años solo tuvo como respuesta, el detonar de los cañones y el "hurrah" de las máquinas de guerra'.

"Pero ahora, otra respuesta viene hacia ustedes; es sólo un susurro, pero un murmullo que brota de todas partes. Es solo una palabra, pero, si bien se mira, todo en el universo ha comenzado por palabras, y todos sabemos que una palabra fué el comienzo de todo lo creado. Ahora es sólo unos signos en un pedazo de papel; pero, „un pedazo de papel vale algo cuando se usa para recordar la Declaración de Independencia o la Declaración de los Derechos del Hombre".

"Ninguna palabra ha sido más motejada que Paz.. Ninguna palabra atrajo más la irrisión de los cínicos baratos y los calumniadores de la naturaleza humana. Pero ninguna crítica, ninguna duda, ninguna burla, ni las dificultades temporales, serán suficientes a sepultar una palabra que es, no solamente la expresión de la mas imperiosa necesidad actual, sino que también la esperanza de toda raza humana, las cenizas de mil campos de batalla., y el testamento de diez millones de muertos, pertenecientes a todas las naciones bajo el cielo".

Después de referirse a los esfuerzos de Mr. Kellogg y Mr. Bryand en pro de la paz, el Embajador terminó su discurso diciendo que le enorgullecía "ver de nuevo los nombres de América y de Francia, asociados en esa gran declaración de paz. Y yo os aseguro que Francia hará cuanto se halle en su poder, porque esa declaración no se convierta en nada".

El Primer Congreso Internacional Católico de Cinematografía

Acuerdos tomados. — Trabajos presentados. — La campaña que se libra en Alemania por la moral en el cinematógrafo.

POR EL REV. J. VAN DER HEYDEN

(Corresponsal de la N. C. W. News Service en Lovaina)

LOVAINA, mayo 26.—Acaba de celebrarse la sesión de clausura del Primer Congreso Internacional Católico de Cinematografía, organizado bajo los auspicios de la Liga de la Unión de Mujeres Católicas.

Entre otros, en este Congreso se tomaron los siguientes acuerdos:

Que, provisionalmente, el Cuartel Maestre de la Asociación radicará en París.

Que el Comité Provisional de la Asociación, estará formado por el Dr. Ernest, Director de la "Leo Film", de Munich, que ostentará el cargo de Presidente; el canónigo Raimond de París, Secretario; el Padre Hyacinth Hermans, O. P. de Rotterdam, el Padre Caziani, de Milán, el Canónigo Brohé, de Lovaina, y el Sr. Froenlings, de Colonia.

Que dicho comité designe las personas que en cada país habrán de representarlo.

Y que el propio comité sea el encargado de organizar el próximo congreso, que habrá de celebrarse en Munich.

Al congreso que acaba de celebrarse, asistieron sesenta delegados, representantes de los siguientes países: Estados Unidos, Austria, Bélgica, Chile, Inglaterra, Francia, Alemania, Holanda, Hungría, Italia, Polonia, España, Suecia y Suiza. También asistió una representación de la Liga de las Naciones.

Los Estados Unidos estuvieron representados en el Congreso por Miss Mary C. Carey, Delegado Oficial del Consejo Nacional de Mujeres Católicas.

La Princesa Giustiniani Bandini, de Italia, habló en nombre de la Liga de las Naciones.

El discurso de apertura del Congreso estuvo a cargo del Padre Hyacith Hermans. Después de invocar a Dios, rogándole protección para la Unión Internacional de Mujeres Católicas, cuyo celo hizo el Congreso posible, y de agradecer al señor Waszink, Ministro de Instrucción Pública y Bellas Artes de Holanda, la cooperación que prestó al Congreso, el Padre Hermans expresóse en estos términos:

"Sería llevar lechuzas a Atenas"—dijo el ilustre prelado aludiendo a un adagio antiguo— dilatarse sobre la importancia capital, que tiene para nosotros, los Católicos, el importante problema cinematográfico. Durante mucho tiempo, hemos mirado la cinematografía como un simple entretenimiento, del cual debíamos mantenernos alejados. Para apreciar nuestra despreocupación en lo tocante a su extraordinaria influencia, basta observar el fenómeno de su rápido crecimiento. El cinematógrafo es un conquistador; ha conquistado el mundo por sorpresa, y nosotros los católicos, que tenemos la mayor organización internacinal del mundo, no hemos reparado lamentablemente, que él ha venido a representar el más grande y poderoso y universal de todos los lenguajes.

"La industria cinematográfica, hase adueñado de todo: Naturaleza, Arte, Ciencias, Etica, Historia, Periodismo, Política. En verdad, el cinematógrafo se ha convertido en el dueño del mundo. Cuando la cosecha de las Escuelas está madura, viene el Cinematógrafo, y cual otro Sansón, suelta las zorras con antorchas encendidas en nuestros campos, para que los destruyan.

"Ahora es la ocasión para que estudiemos ampliamente aquí, los peligros de las escenas cinematográficas; pero no para lamentarnos de la influencia del cinematógrafo, sino para concertar los medios de conjurarla, y al propio tiempo, aprovecharnos de ella.

"Si existe un medio esencialmente moderno de predicar los Evangelios de la Verdad y enseñarlos a todas las naciones, éste es, sin duda alguna, el cinematógrafo.

"Nuestro principal propósito en este congreso, debe ser buscar los medios de fundar una organización católica que nos ayude en la solución del problema que nos ocupa".

El Profesor Canon Brohé, de la Universidad de Lovaina, y fundador de la grandiosa A. C. J. B., (Asociación de la Juventud Católica Belga), leyó un informe sobre el desarrollo del cinematógrafo en los distintos países, agregando: "Queremos llamar la atención de todos los Católicos del Mundo sobre este problema, y organizar en este Congreso, los medios de dirigigr su solución, adquiriendo principios que nos guíen a nosotros mismos.

"En Bélgica, a despecho de todos los peligros que encierra el problema, los Católicos muéstranse totalmente indiferentes en lo que con él se relaciona.

"En muy pocas palabras, las películas han introducido un nuevo código sobre la Moral y la Vida; es más, no ha necesitado palabras para ello; porque la imagen habla más elocuentemente que la palabra.

"El cinematógrafo juega un papel principalísimo en la vida moderna, y nuestro propósito debe ser buscar nuevas armas conque combatir sus peligros y despertar y mantener alerta la conciencia de todos los Católicos, sobre la significación del Bien y la Maldad.

"Qué piensan los productores de películas norteamericanos sobre el Catolicismo? Simplemente no piensan en él. Y debe haber un cambio. Hay fuerzas católicas que deben traer este cambio. Una de esas fuerzas, es la prensa católica. En Bélgica, desgraciadamente, la prensa está cooperando a la paganización del cinematógrafo. La prensa Católica de América, por contrario, está dando un buen ejemplo ilustrando a sus lectores sobre lo que significa, desde el punto de vista Católico cada película que se lanza al mercado.

"Esta campaña ha sido facilitada por la "Film Rundschau", que provee de información a 65 periódicos, suscriptos a este órgano revisador de películas para los Católicos".

Entre otros trabajos que se leyeron en el Congreso, los siguientes: "El Cinematógrafo y la Etica", por el señor Froenlings, de Colonia; "Las Películas y la Juventud", por C. Parisi, de Roma; "La Película en la Escuela", por A. J. Rozemeyer, de Rotterdam; "La Producción de Cintas Católicas en Chile", por J. Fabrés, Director de la "Lumen Film", de Santiago de Chile; "La Película Parroquial y la Buena Prensa", por el Padre Prevoust, de París; "Actividades del Cinematógrafo Católico en Polonia", por el Reverendo Knoblewski; "El Campo Cinematográfico en España", por la señora Lucedao; "El cinematógrafo y la Liga de Mujeres", por la señora A. Meyer, miembro de la Cámara de Diputados de Holanda.

La señora Meyer, llamó especialmente la atención del auditorio, sobre la importancia de que fueran designadas algunas mujeres católicas, una especie de Consejo de Madres, adscripta a la Comisión Censora de Películas.

Se Subvenciona la Academia Medioeval de Estados Unidos

BOSTON, Mayo 26. (N. C. W. C. News Service).—La Academia Medioeval de América, de la cual forman parte eminentes profesores de distintas Universidades y Colegios de los Estados Unidos, acaba de obtener una subvención de $3.550.00, que ha traspasado a la Sociedad de Bolandistas, histórico grupo de prelados católicos, pertenecientes al Profesorado religioso de Bélgica. Así fué acordado en la tercera reunión anual de los miembros de aquella organización, celebrada recientemente en los salones de la Academia de Bellas Artes.

La Sociedad de Bolandistas, tres veces secular, ha hecho interesantes investigaciones tocante a la vida de los santos; es la editora de la famosa "Acta Sanctorum". y, como es sabido, su larga y fructífera vida, la constituye en la suprema autoridad en materia de hagiografía. Actualmente su cabeza directora es el Padre Hipólito Delehaye, S. J.

El Reverendo James H. Ryan, de la Universidad Católica de América, miembro del Consejo Director de la Academia y miembro, también, del Consejo Editorial del Speculum, órgano oficial de la Academia, presidió el comité que tuvo a su cargo las suscripciones para reunir la referida suma, dedicada a los trabajos de la Sociedad Bolandista. La subvención, en este caso, equivale al reconocimiento que la sociedad americana estima deber a los Bolandistas por sus trabajos sobre el Medioevo.

De esta manera, al par que se expresa el reconocimiento se contribuye al financiamiento de nuevos trabajos sobre ese ciclo histórico.

Ralph Adam, capellán de la Academia, expresó su felicitación al comité por el éxito que obtuvo en la colecta.

El doctor Ryan, fué reelecto para el cargo que ocupa en la reunión celebrada a principios del mes actual, por los miembros de la Academia, continuará, pues, en el Consejo Editorial del Speculum, durante otro trienio.

En esa sesión se dió conocimiento de que el Premio Edward Kennard Rand para estudios sobre el Medioevo, establecido con un donativo hecho por el profesor J. D. Logan, de la Facultad de Historia de la Universidad de Marquette, había sido abjudicado al Profesor John Praetow, de la Universidad de California, por su libro "Morale Scolarium de Juan de Garland". El premio se otorga cada tres años, "a' mejor ensayo sobre la literatura Latina Medioeval, o sobre Filosofía de la misma época".

Tres notables medioevalistas hablaron en la reunión de referencia. El primero fué el Profesor Tout, Presidente de la Sociedad Histórica Británica, quien disertó sobre "Los trabajos literarios de los Servidores Civiles en la Edad Media", elogiando a estos servidores, muchos de ellos católicos, que alcanzaron alguna distinción en las Letras.

Después, habló el Profesor Goldschmidt, de la Universidad de Berlín, que trató sobre el "Arte Medioeval"; en el curso de su conferencia, explicó la influencia de la Religión Católica en la Enseñanza durante la Edad Media, y los temas católicos de las Bellas Artes entonces. Se refirió particularmente a los trabajos en marfil, hechos por religiosos, representando Madonnas, imágenes de Santos, etc.

El Profesor E. K. Rand, de la Universidad de Harvard, Presidente de la Academia, habló a continuación; el tema de su discurso fué el libro, recientemente publicado por Gamaliel Bradford, que lleva por título "La vida y yo". Comparando la filosofía de Bradford con la de los grandes pensadores medioevales, particularmente con Boethius, dijo que éste autor, "se anticipó muchas centurias a Bradford, en exponer los mismos pensamientos, a tal extremo que la obra citada no parece nada nuevo".

La Sociedad Medioeval de América, forma parte del "Consejo Americano de Sociedades de Estudios". Sus miembros pasan de 1,500 entre los cuales los hay que se interesan por la Edad Media y así como sobre otras épocas.

En la reunión de que damos cuenta, el Director de "Speculum" expresó que la sociedad se hallaba alcanzando su tercer aniversario, habiendo publicado 1,200 folios, 104 artículos y notas, y revisado 86 libros, poseyendo varios "records" académicos.

Semana Religiosa

Hilaire Belloc escribió poco ha en esta misma página, que ofrecer al público la obra de conjunto realizada por la Iglesia Católica constituiría la mejor apología de esta en los tiempos presentes.

Esencialmente fructífera en todos los días de su historia basta alargar el brazo y tender la mano para que podamos recoger sus sazonados

Esencialmente fructífera, en todos los días de su historia hasta alargar el brazo y tender la mano para que podamos recoger sus razonados pomos.

En tres sectores podemos dividir hoy el campo del Padre de Jamilios cultivado por los ministros de la iglesia Católica, el sector pagano, tierra de misiones extranjeras; el protestante donde los católicos van lograndо ser nutridas minorías y el sector católico, en el que los disidentes constituyen pequeños grupos, pero en el cual los laizontes forman partidos políticos de más fuerza aparente que real.

Los esfuerzos realizados por cristianizar el mundo pagano han de constituir por su intensidad y perseverancia uno de los timbres de gloria más brillantes del siglo XX, pues los misioneros europeos que ofreciendo su vida a la barbarie, por el renunciamiento a las comodidades de la civilización occidental, trabajan en los confines del mundo, forman apostólica y nunca superada legión.

La "Propaganda Jide", cuyas nuevas oficinas van a fabricarse en Roma, al buscar el reino de Dios en las almas, se ha constituído en foco de luz, que irradia al mundo entero, produciendo con frecuencia el fenómeno de que el misionero sea el único hombre blanco entre los negros, los amarillos o los aceitunados.

La egregia figura de Charles Joucaudil, el Morabito, incorporado a la historia de la literatura, y vulgarizada tan brillantemente por René Baren, es el tipo del misionero del siglo XX.

El rector católico está siendo más que cultivado, cuidado con esmero, y de estas modalidades nueva del espíritu católico habremos de ocuparnos en otras oportunidades.

El fenómeno de la expansión del catolicismo en los países protestantes quizá no esté suficientemente apreciado y divulgado entre los católicos del mundo neolatino. ¿Obedece a las conversiones? ¿Ha sido más bien fruto de emigraciones? No habrá pagado en ello parte muy principal las robustas leyes de la moral católica que defiende los orígenes de la vida con una bravura sin igual?

Más que a una sola causa, todo hace suponer que todas ellas han favorecido la expansión o crecimiento de las minorías católicas entre los pueblos protestantes.

La unidad de fe los defiende de la disgregación, enfermedad que corroe al Protestantismo, las emigraciones europeas a Estados Unidos, preservadas por la Iglesia de la apostasía, gracias a una libre y oportuna organización ha hecho subir en Estados Unidos a varios millones el número de católicos; el divorcio, las leyes y prácticas tolerantes de las confesiones no católicas sobre la restricción de la natalidad, han hecho disminuir el promedio de la familia protestante, mientras que los católicos sometidos a leyes más severas han conservado alto el porcentaje de los hijos en la familia.

Recojamos hoy de una revista americana las notas que dá sobre uno de esos países, protestante oficialmente, pero que encierra dentro de sí una minoría católica, que va pisando los calcañales de la mayoría. Nos referimos a Holanda.

POBLACION, CLERIGOS SECULARES Y REGULARES.—Según el último censo, 31 de diciembre de 1920, la población global de Holanda constaba de 7,865,314 habitantes, de los cuales 2,444,583 eran católicos, y 3,658,175 protestantes. El 31 de diciembre de 1909 eran los habitantes tan sólo 5,858,175, de los cuales contábanse 2,052,865 católicos y 3,334,487 protestantes. El número de los no creyentes, que en 1900 era 290,960, llegó a 533,714 en el año de 1920.

Hay en Holanda un arzobispado, el de Utrecht, y cuatro obispados, a saber, el de Haarlem, el de Ois-le-Duc, el de Breda y el de Roermond, los cuales tienen respectivamente 22, 20, 21 y 10 foranías, con 329, 275, 299, 107, 188 parroquias. Hay más de 3,000 sacerdotes seculares. Varias de las parroquias e iglesias son regentadas por religiosos.

El clero secular se forma en los seminarios diocesanos. En 1926 educábanse en los Grandes Seminarios 547 seminaristas y 1,481 en los Pequeños Seminarios.

El número de las casas religiosas va constantemente en aumento. La Provincia más numerosa de cuantas tiene la Orden de San Francisco, se halla en Holanda; en 1926 eran 822 los religiosos de ella; numerosa es también la Orden de los Domínicos; los Capuchinos son 453; los Jesuítas, 596.

Para facilitar los ministerios créanse cada año nuevas parroquias. En las poblaciones y villas añádese una nueva parroquia cada vez que los feligreses pasan de 6,000.

ESCUELAS.—En 1926 las escuelas infantiles llegaron a tener 83,692 niños. La mayor parte de la juventud católica recibe su educación en las escuelas católicas regentadas por religiosos y seglares. Los profesores y maestros seglares son 6,390; los religiosos, 3,340. Varias escuelas públicas vienen cada año a ser transformadas en escuelas netamente católicas. Desde 1917 a 1926 aumentaron los alumnos de 224,768 a 331,164.

En todas las escuelas está organizada la Cruzada Eucarística, medio tan eficaz para promover la frecuente comunión.

OBRAS POST-ESCOLARES.—A fin de conservar y aumentar el fruto de la educación en los que han salido ya de las escuelas, se tienen organizados patronatos para los jóvenes de ambos sexos.

Otro de los factores son las Congregaciones, especialmente las de la Santísima Vírgen. 762 eran las Congregaciones Marianas en enero de 1924; 220 para jóvenes y 416 para doncellas.

Los hombres también tienen sus Congregaciones en número de 19; las de señoras son 21.

Ni se debe pasar en silencio la "Organización de los jóvenes católicos", la cual contaba ya en 1924 con 2,606 divisiones formadas por 174,032 miembros. Ha instituído "un Instituto católico de líderes de la juventud" y una oficina central de profesores examina las aptitudes psicológicas.

Ni faltan las obras de acción entre los trabajadores y campesinos. En las grandes ciudades y en las poblaciones tienen sus centros de reunión, en los cuales se dan conferencias y cursos acerca de todas las cosas a ellos concernientes, como agricultura, jardinería, lenguas, etc. etc.

Como se ve, la Iglesia Católica de Holanda pone especial interés en estos cuatro puntos: multiplicar sus parroquias pequeñas, fomentar las vocaciones eclesiásticas, atender sus escuelas y preparar la juventud para el apostolado seglar.

Con esos cuatro fuertes, bien defendidos, la Iglesia Católica en Holanda goza de una organización interior, que le permite expansionarse con regularidad y éxito.

H. CHAURRONDO C. M.

FOLLETIN 1

El Catolicísmo en la Música Española

De todas las producciones artísticas creadas por la música erudita española, ninguna obtuvo tanta universalidad—catolicidad, podrímos decir, si no nos rindiéramos a ciertas sugestiones etimológicas—como la compuesta para el templo. En las sombras del país natal se hundieron obras y nombres de personalidades más o menos ilustres: nuestros operistas y "tonaderos" del siglo XVII; nuestros autores de música de cámara y "tonadilleros" del siglo XVIII. En cambio, se granjearon pluricentenaria fama por doquier nuestros compositores de música religiosa, comenzando por el abulense Tomás Luis de Victoria, de quien dice Mitjana que sintetizó los rasgos característicos del arte español con su éxtasis a lo Zurbarán, su piedad ruda a lo Ribera, su verdad y transparencia a lo Velázquez, y su idealismo místico a lo Juan de Juanes y su ardiente y soñadora poesía a lo Murillo, de quien Collet, en un entusiasmo hiperbólico, declara que, por la sobria austeridad de los andaluces, el ardor exultante de los valencianos, el paganismo latente de los catalanes italianizados y la grave y áspera profundidad de los castellanos, es un músico sintético, figurando además como un continuador progresivo de Palestrina.

Ahora bien, Victoria no ejerció una supremacia exclusiva entre los compositores españoles a quienes el catolisismo ha suministrado copiosas fuentes de inspiración. Y así lo proclamó Collet—el autor de "Le mysticisme musical espagnol au XVI siécle" y de "Victoria" —al decir que el famoso abulense no era más austero que Morales, ni más místico que Guerrero, ni mejor músico que Comes. Al Siglo de Oro musical español pertenecen Francisco Guerrero y Cristóbal Morales, ambos andaluces, ambos fecundos productores de obras que alcanzaron en vida renombre mundial y se editaron en diversos países; si autero y dramático aquél, éste más lírico y sensitivo y pertenecen al mismo siglo dos españoles que en la música católica italiana desempeñan papeles variados, pero muy interesantes: Francisco Soto de Langa, el organizador con Felipe Neri de la Congregación del Oratorio y uno de los primeros compositores de "Laudi spirituali" (composiciones sin precedente en el arte polifónico, a la sazón reinante, con predominio melódico y armonía perpendicular en modo mayor o menor), Fernando de las Infantas, teólogo, tratadista y compositor, cuya "Plura modulationem" es para el conrapunto vocal del siglo XVI lo que dos siglos más tarde había de ser para la fuga "El Clavé bien templado", de Juan Sebastián Bach. La intervención de este último compositor español, cuando hablaba en nombre de Felipe II, a quien había señalado el peligro de irreparables destrucciones, evitó que se consumase la revisión—hecha con criterio revolucionario y no reformista—de los libros de canto llano, tarea iniciada por Palestrina y Zoilo cumpliendo el encargo del pontífice Gregorio XIII.

..Dos organistas ciegos, el renombrado Salinas y Antonio de Cabezón, cultivan la música orgánica en ese mismo siglo. La fama del primero se conoce por una poesía de Fry Luis de León, su amigo y colega de labores universitarias; la del segundo por sus "tientos" o preludios y sus "diferencias" o variaciones, que le han valido el sobrenombre de "Bach español". No son ellos los únicos organistas famosos, como tampoco eran por entonces los únicos compositores aquellos de que se ha dado cuenta más arriba; y basta recordar los nombres de Brodiu, Pedro Vili y Luis Vila (omitiendo otros, en verdad ilustres), para comprobar, en escueto resumen, cuán intensamente desplegó su influjo la fe católica sobre la música hispana.

..No hace falta pues remontarse a tiempos más lejanos, ni recordar pretéritas personalidades o tradiciones—un San Isidro, un San Leandro, una escuela musical toledana—si se quieren invocar títulos gloriosos en la vida musical española. Baste consignar que ni los fulgores del palestrismo, ni la irradiación del arte romano, tan vigoroso en el Siglo de Oro de nuestra música, impidieron que brillasen con luz propia esos artistas iberos, cuyos nombres no pueden pronunciarse sin emoción profunda.

Pero será oportuno recordar que desde antiguo la liturgia muzárabe había tenido gran esplendor, y que al introducirse la liturgia gregoriana, crea una cultura musical que se opone a aquélla, que arraiga, se difunde y dicta bellos códices en la Edad Media. Centros de esa nueva cultura musical son sucesivamente, Ripoll, San Juan de la Peña, Monserrat, Veruela, Irache, Leira, Arlanza, Santo Domingo de Silos, San Millán, Oña, Celanova, Tavara, Moreruela, Guadalupe... Cataluña, Aragón, Navarra, León, Castilla: los diversos Estados en que se hállaba dividida la España cristiana de la Edad Media, contribuyeron, pues, a ese desarrollo musical alentados por el catolisismo. Puestos frente a frente los dos ritos, el muzárabe y el romano, los prelados de aquelas monarquías peninsulares decidían en cada caso, según sus gustos, el que había de imperar, depurando Roma cuando a ella se acudía en demanda de opinión, que el Brevario y Misal muzárabe era ortodoxo, por hallarse inspirados en las tradiciones apostólicas. Más al final, la tradición importada de Cluny se fué imponindo, y acabó por generalizarse hacia fines del siglo XIII o comienzos del siglo XIV.

* * *

..Tras nuestro Siglo de Oro musical sobreviene una decadencia inevitable luchan las rigideces del género polifónico, amanerado a la sazón, con las inesperiencias del sistema armónico, donde muchos no ven sino lo formulario. En el siglo XVII nuestra música religiosa se ve seducida por ambas tendencias. Hay quien escribe obras a gran número de voces—hasta 36, divididas en varios coros—, y hay quien poniendo la sencillez suma a esa complejidad estéril, adopta la novedad del "bajo continuo". La música vocal a capella va substituyéndose por el estilo concertado, lo cual exige que a los cantantes se les añada un grupo de ministriles o instrumentistas para formar una orquesta de instrumentos heterogéneos (arpas, vihuelas, teorbas; después violines, etcétera). Entre los músicos religiosos del siglo XVII mencionaremos como más sobresalientes a Aguilera de Heredia, Vicanco, Pontac, Juan Antonio Pujol, Mateo Romero ("El maestro capitán") y Carlos Patiño.

La decadencia en el siglo XVIII se agudiza. Frente a la "música gótica y bárbara", como se designaba la música polifónica, pretendían los compositores entronizar la "música de gusto", es decir de melodismo italiano. Y la "música de fondo", es decir la cultivada por artistas como un Victoria o un Morales, va desterrándose paulatinamente, aunque aparecen algunos celosos fustigadores de las nuevas corrientes llenas de un sensualismo sin fibra mística, descollando entre ellos el Padre Feijoó en su discurso "La música en los templos", y el P. Eximino en su "Don Lazarillo Vizcardi". Sim embargo, no faltan músicos que se cuidan de la nota expresiva en sus producciones religiosas. Destácanse a la sazón co-

(Continuará).

M.E.C.D. 2016

PRIMERA SECCION
DE ROTOGRABADO

DIARIO DE LA MARINA

Impreso en los talleres del
DIARIO DE LA MARINA
Habana. República de Cuba.

DOMINGO 27 DE MAYO 1928

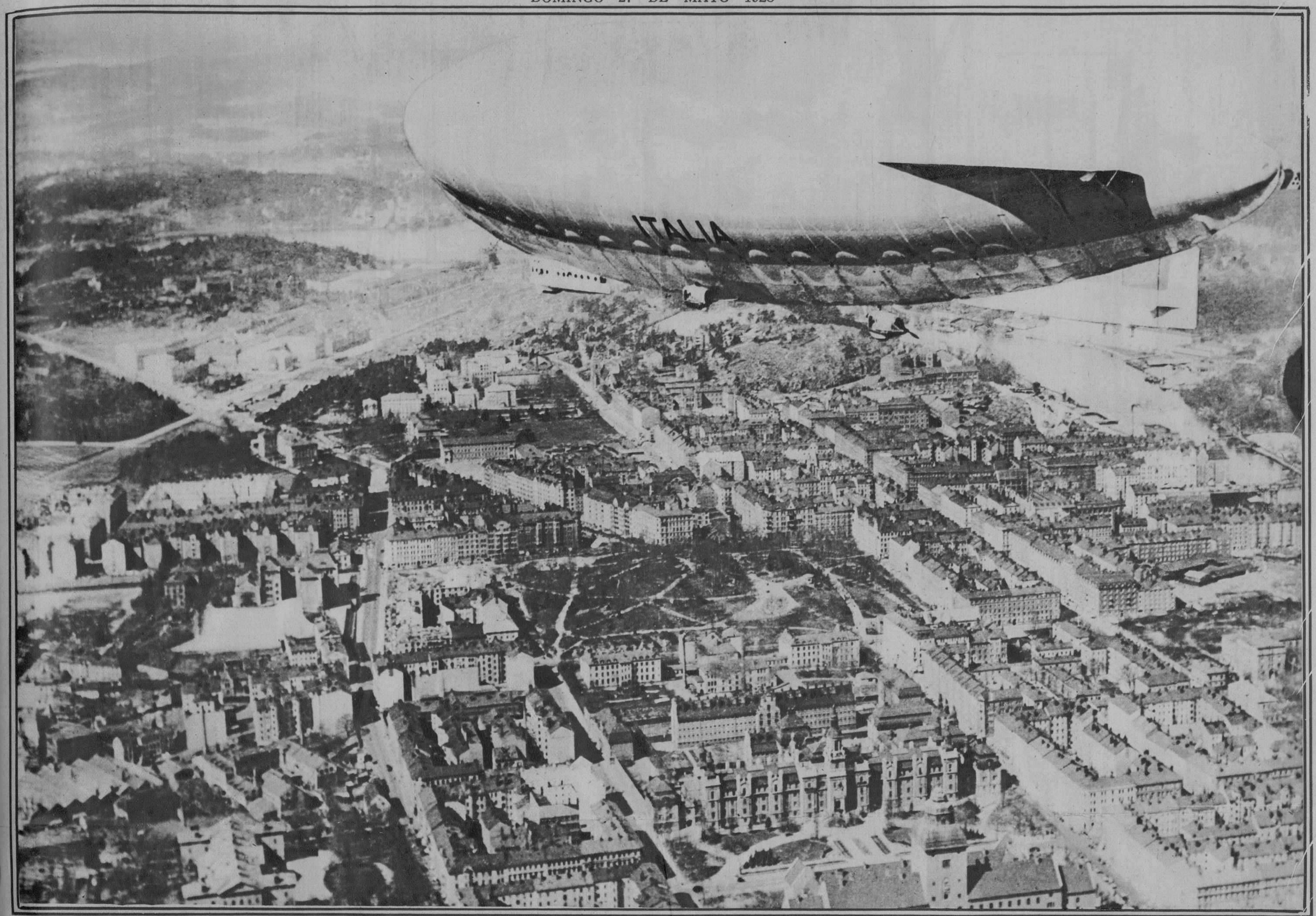

Instntánea del paso del dirigible "Italia" sobre las calles de Stokolmo, en ruta para Spitzbergen.

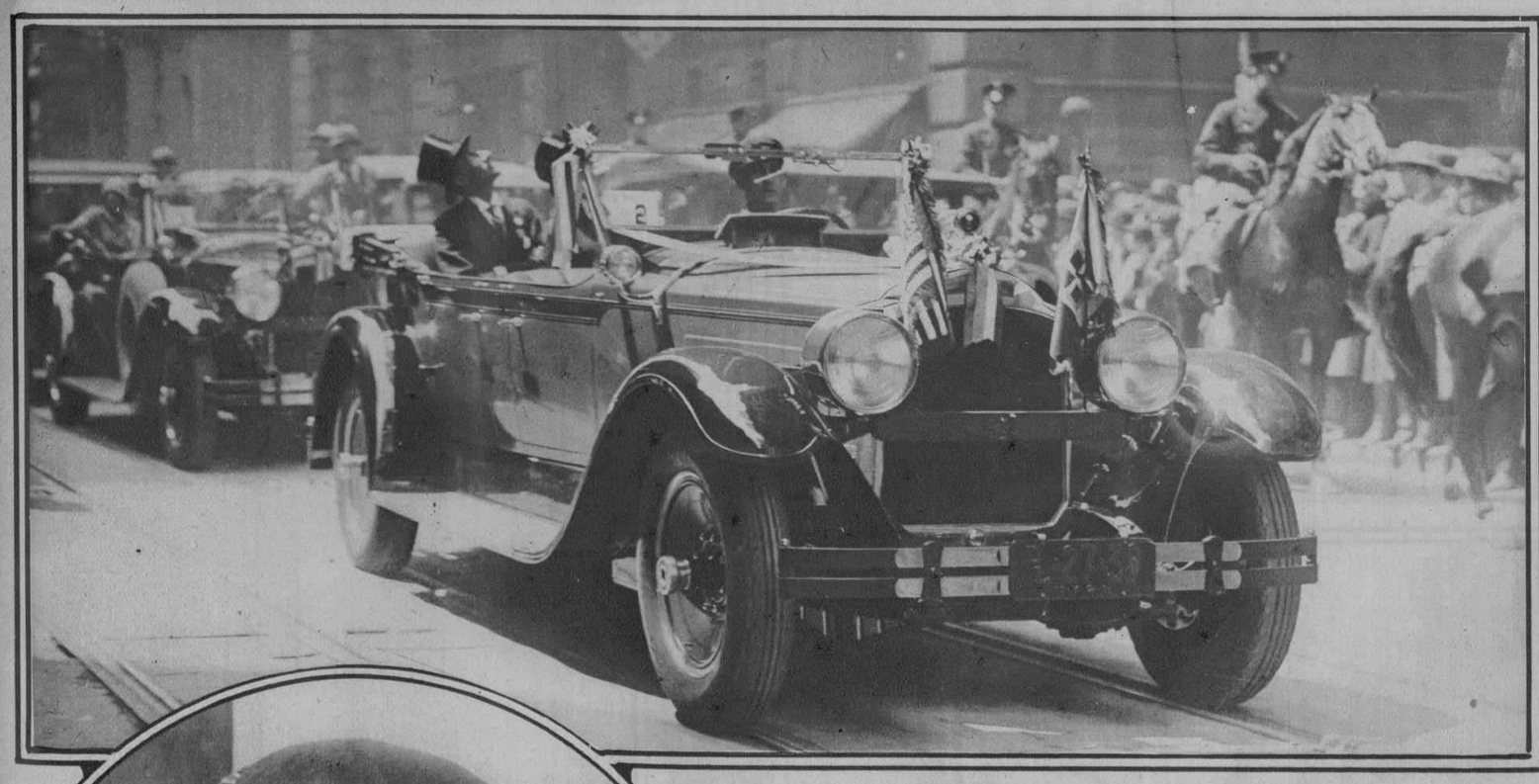

El príncipe Potenziani, Gobernador de Roma, llegando a New York, para la visita oficial al Alcalde Waker.

Reight Count, ganador del Derby de Ken tucky, momen tos después de haber finalizado su sensacional carrera.

Trinidad Ramos, "La Trini", famosa bailarina y cancionista española que está haciendo furor en New York. Actualmente, toma parte principal en la Comedia Musical "Take the air" en el teatro "Earl Carroll" de New York, y tiene además un largo contrato para una tournée artística por todo el verano por las principales poblaciones de los Estados Unidos.

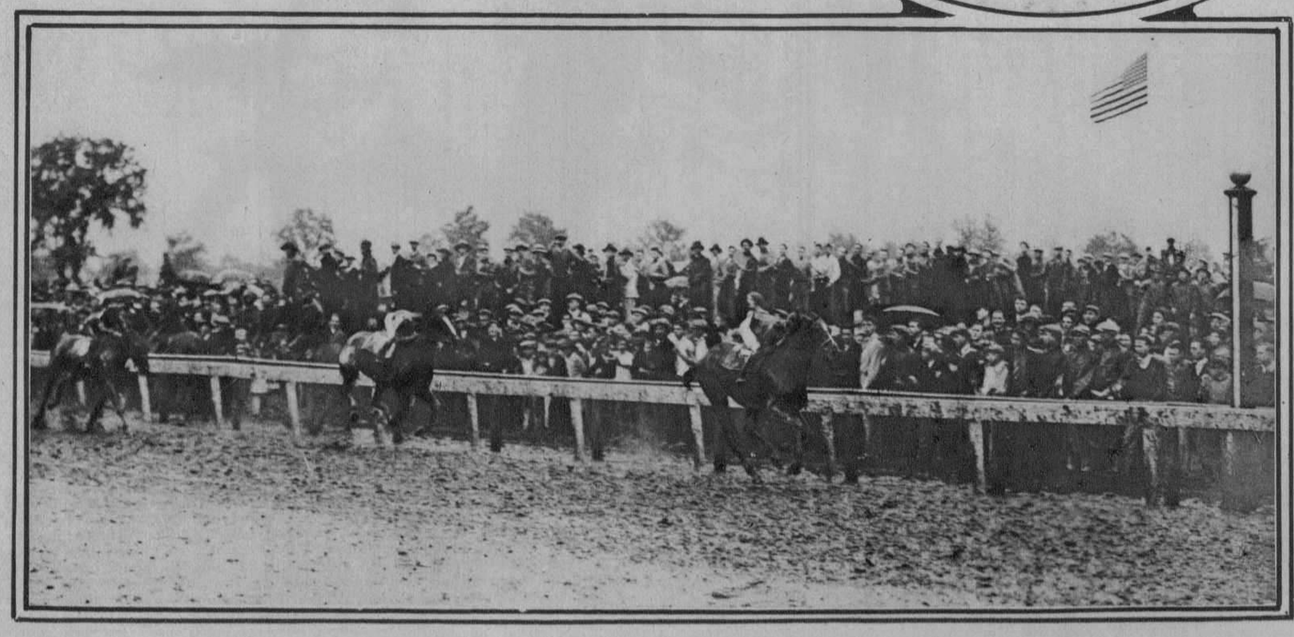

El hipódromo de Churchill Downs, Kentucky, en los momentos en que finalizaba la carrera clásica del Derby, evento sportivo que congregó más de 5.000 fanáticos no obstante la lluvia pertinaz, que desde por la mañana estuvo cayendo sobre la pista.

M.E.C.D. 2016

EL IMPERIO DEL SOL NACIENTE

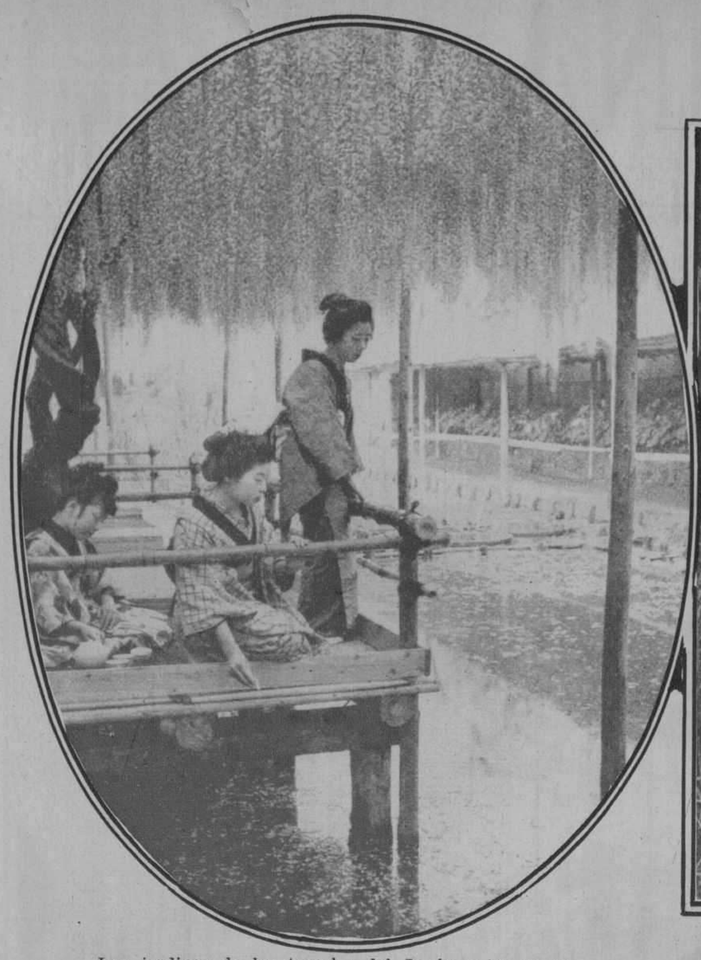

Los jardines de los templos del Japón y los de la nobleza, son poemas de perpetua floración. La flor del ciruelo en Febrero, la del cerezo en Abril, la wistaria en Mayo, la flor del Loto en Julio, las azaleas en Agosto y Septiembre, los crisantemos en Octubre y las camelias en Diciembre, mantienen allí perfumado el ambiente durante todo el año.

Estas flores acuáticas, con hojas que algunas veces se desarrollan hasta dos pies de diámetro, son el emblema sagrado del Budismo. La Flor del Loto simboliza en el Japón el triunfo sobre sí mismo, la abnegación heróica y en general, la belleza espiritual del hombre.

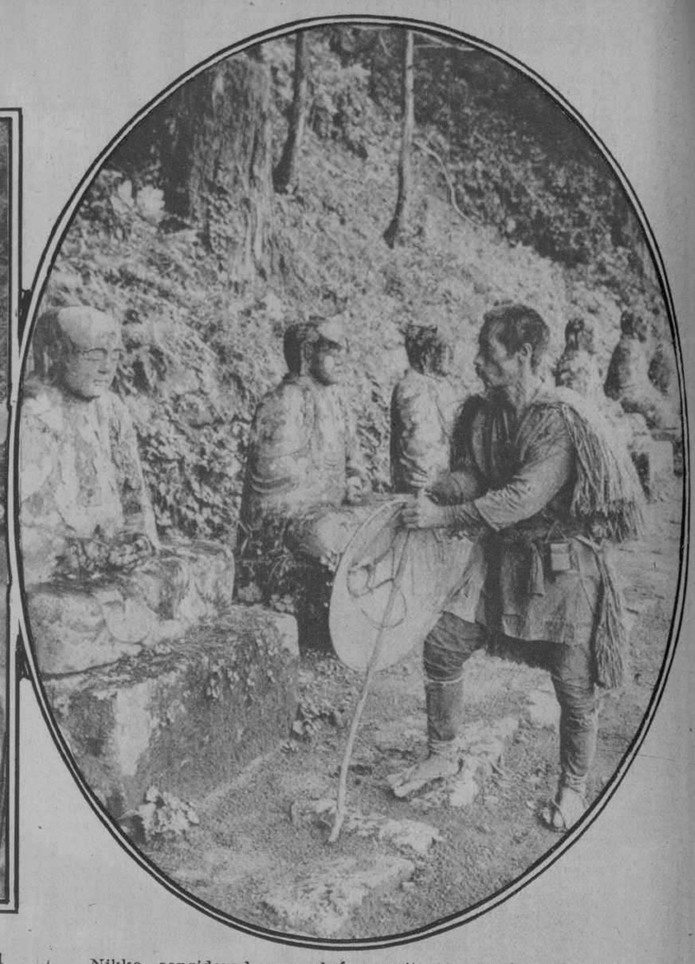

Nikko, considerado por algún escritor como el compendio de las maravillas japonesas, está situado en el centro de las "Montañas del Sol Deslumbrante". La belleza del paisaje en este sitio es maravillosa. En él abundan, de modo extraordinario, las esculturas de madera y los pequeños tabernáculos con fantásticas decoraciones.

En los alrededores de la ciudad de Shizuoka, se encuentran las plantaciones más extensas de té, del Imperio. Más de un millón de japoneses se emplean anualmente en la tarea de la recolección. El mejor té es el que se produce en los alrededores de Kioto. Los cuadrados blancos que aparecen en el centro de la fotografía, son campos de arroz.

El monte Fuji, visto al través de los pinos. La belleza del paisaje que rodea al Fujiyama, la montaña sagrada, constituye la más poderosa atracción para el turista. No obstante su belleza, el monte Fuji tal vez sea el lugar donde se generaron las hecatombes sufridas por el Japón en época reciente.

Las recientes fricciones entre las tropas japonesas y los nacionalistas chinos, vuelve a poner sobre el tapete de la actualidad mundial, al Imperio del Sol Naciente, tan interesante, para el mundo occidental, por sus costumbres características como por su organización admirable.

Al desarrollo formidable de este País han contribuído razones diversas, tanto de orden interno como externo, siendo la primera y principal la revolución causada en la mentalidad nipona por los nuevos las doctrinas reaccionarias de Confucio.

Entre los patriarcas de Dai Nippon, que contribuyeron de una manera más decisiva a la reconstrucción del Imperio, se cuenta Okubo, quien hizo descender al Mikado desde las alturas de la semi-divinidad, hasta el nivel del gobernante moderno y constitucional, con pleno concepto de sus responsabilidades, precedente que trazó la senda de los futuros emperadores hasta el actual, en quien se aunan las virtudes ancestrales de su raza, con la clara visión de los destinos de su pueblo, como guía del continente asiático.

La cascada de "Chuzenji" situada a 10 millas de Nikko, en las riberas del lago de su nombre, que tiene más de 15 millas de circunferencia. El lago está situado en predios de la familia imperial y es generalmente conocido por el nombre del Lago de la Bendición, por haberlo bendecido el Emperador Meiji, en 1876.

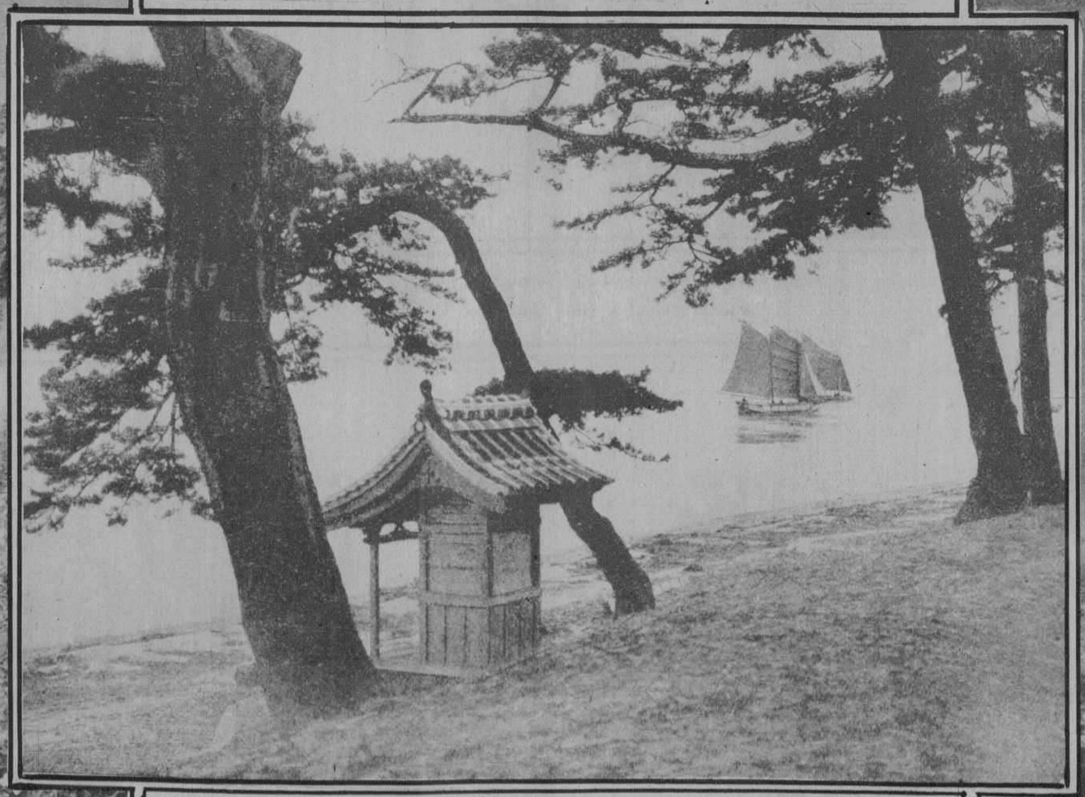

Templete a la orilla del mar. El sentido artístico de los japoneses se manifiesta en todos los aspectos de su vida. Todas las fiestas nacionales constituyen verdaderos festivales a la Naturaleza. En el Otoño, es costumbre ancestral dormir de día, para que el pueblo pueda gozar del maravilloso espectáculo de la luna, tendiendo sus hilos de plata, sobre los extraordinariamente bellos paisajes de tan hermoso país.

Interesante fotografía de la famosa erupción del volcán Sakurajima, ocurrida en Enero de 1914. Aparece en la fotografía, en primer término, la ciudad de Yogoshima, y al fondo, el volcán en plena actividad. Aunque los desperfectos de la ciudad fueron grandes, no se registró una sola pérdida de vida por efecto de la erupción.

M.E.C.D. 2016

SEGUNDA SECCION
DE ROTOGRABADO

DIARIO DE LA MARINA

IMPRESO EN EL
DIARIO DE LA MARINA
HABANA. CUBA

DOMINGO 27 DE MAYO 1928

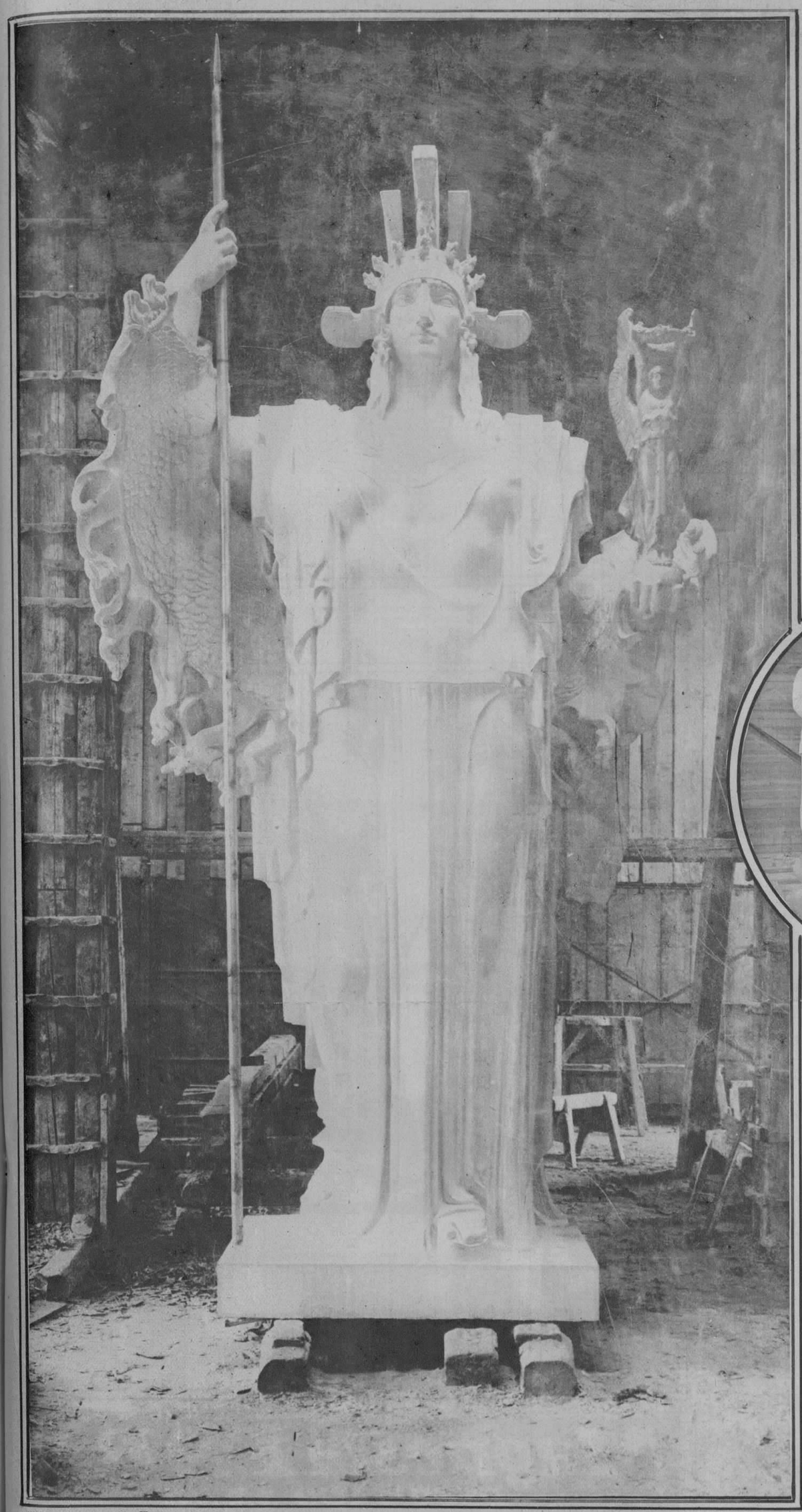

"Roma" sobre la Tumba del Soldado Desconocido en el Altar de la Patria. Monumento a Victor Manuel. Obra de Zanelli el notabilísimo escultor que tiene a su cargo la modelación de la estatua, que representando a la Patria será colocada a la entrada del Capitolio. La estatua que muestra esta fotografía tiene seis metros de alto, la que se proyecta para el Capitolio tendrá once.

El Rey de Italia, visitando la Tripolitania. En la fotografía aparece atravesando el poblado de Gebel por el centro de una doble fila de ginetes árabes.

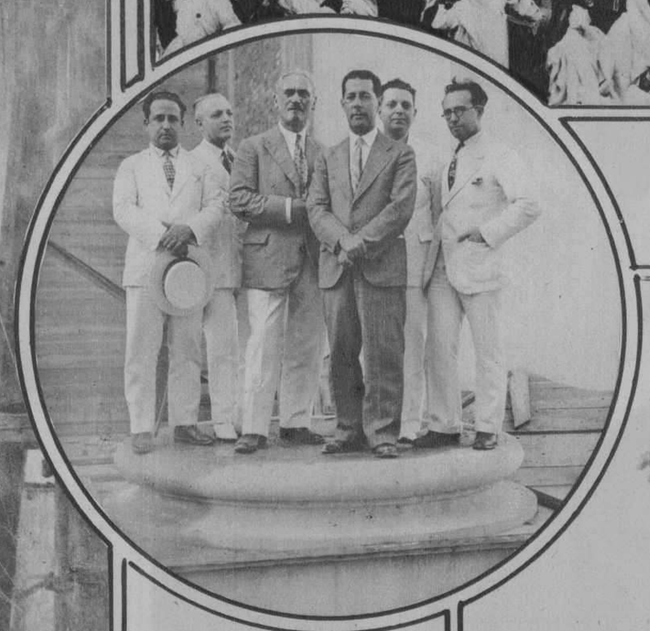

Los Sres. Betancourt, Calcavechia, Zanelli, Rayneri, García Cabrera y Maribona, inspeccionando el basamento sobre el cual será colocada la estatua simbolizando la Patria, obra encomendada al notable escultor italiano

♦

El monumento ecuestre al general Artigas, héroe nacional del Uruguay, obra de Zanelli.

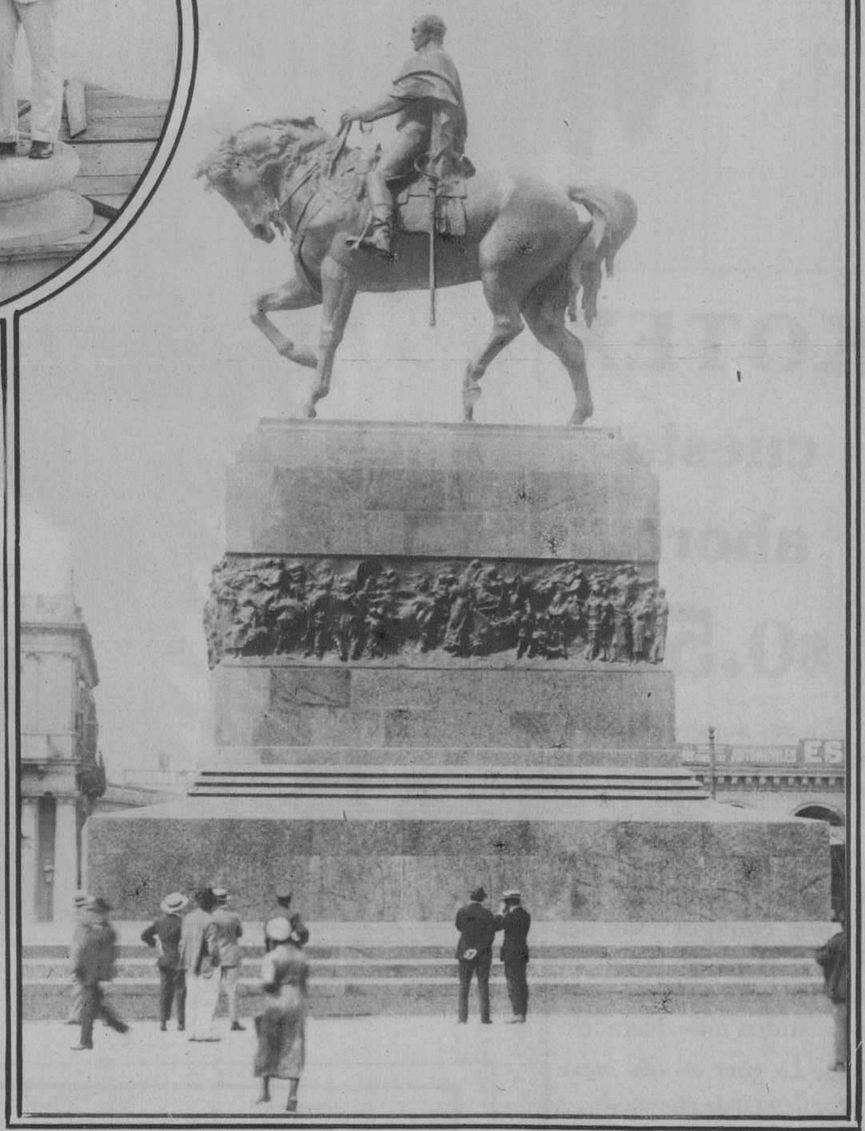

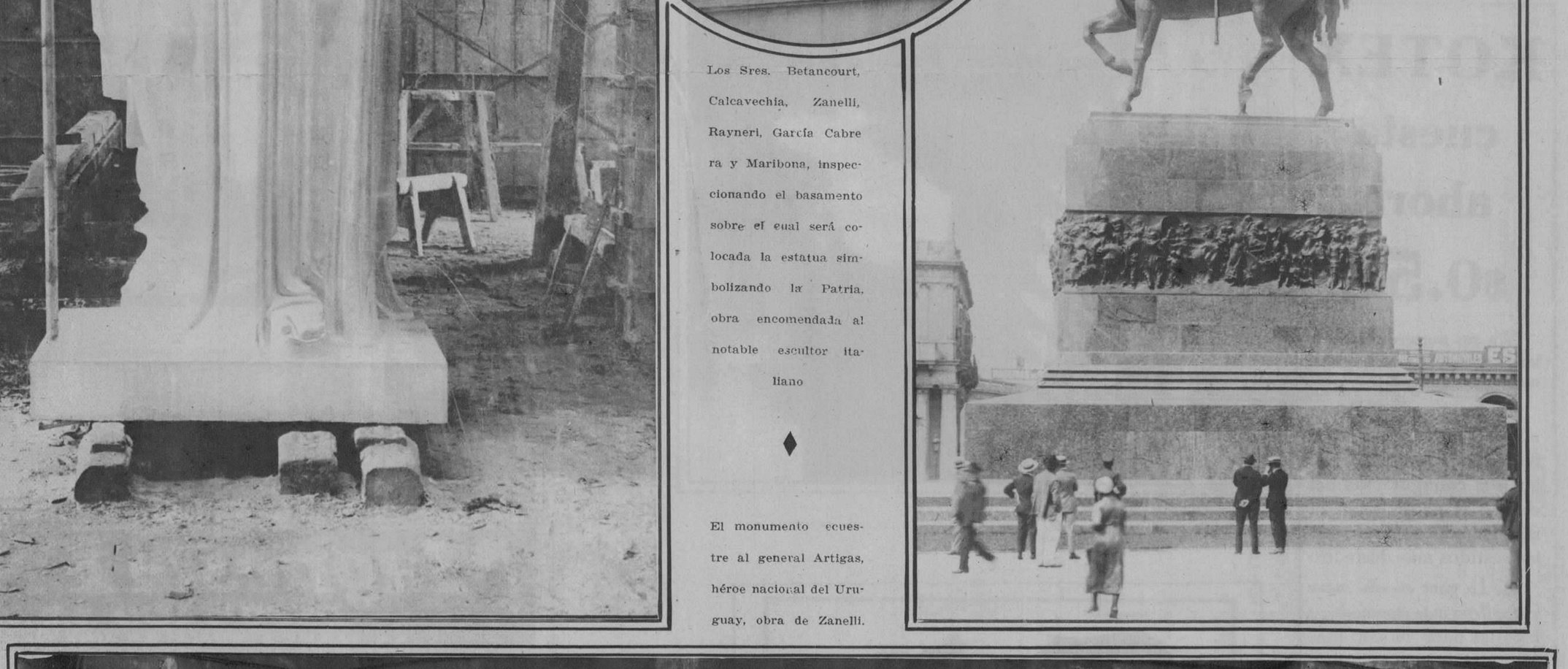

Alto-relieves del monumento a Víctor Manuel en Roma. Notabilísima obra del escultor Zanelli.

M.E.C.D. 2016

Sally, O:Neil y Molly O' Day, en una escena de "Lo velorn" cinta en que ambas artistas hacen una labor insuperable.

Para aminorar los rigores del Verano, damos esta fotografía, donde se aspira un legítimo ambiente invernal y de paso, puede admirarse la maravillosa colección de colaboradoras que han sabido buscarse Lew Cody y Aileen Pringle, para su próxima película.

Un nuevo éxito se han anotado los Estudios de Hollywood con la adquisición de la Srta. Jenny Luxereil, bellísima artista francesa, que se encuentra ya en California filmando la primera obra de su contrato.

Thelma Tood y Charlie Murray, en una simpática escena de la película "Eso es griego para mí".

Harry Langdon, el gracioso cómico de la pantalla, en una escena de su última producción.

KOTEX cuesta ahora $0.50

Y a sus numerosas ventajas agrega dos más que aumentan su utilidad.

1. *Las esquinas son ahora redondeadas . . .* Las servilletas Kotex mejoradas siguen la configuración del cuerpo y no se notan ni aún cuando se usan con los vestidos más ajustados.

2. *La gasa es más suave y el relleno más esponjoso . .* Esto las hace mucho más cómodas porque no aprietan ni rozan.

Todas las ventajas del Kotex son resultado del cuidadoso estudio que durante varios años han hecho doctoras y enfermeras de fama, que conocen por experiencia los problemas de la higiene intima de la mujer. A ellas se debe que Kotex sea deodorante, fácil de destruir y mucho más absorbente que el algodón.

Su nuevo precio reducido pone Kotex al alcance de toda señora cuidadosa y pulcra.

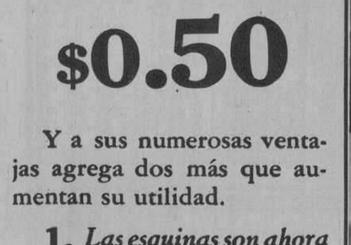

SERVILLETAS SANITARIAS

De venta en las buenas boticas y tiendas de ropa.

BARSO

320 KILOS
DE PRIMERAS MATERIAS SELECCIONADAS, SON NECESARIOS PARA PRODUCIR
100 KILOS DE
OVOMALTINE

En una lata de **OVOMALTINE** se encierra, todo el alimento, todo lo valioso y aprovechable de la
MALTA
de la LECITINA DE HUEVO y
de la LECHE DE LOS ALPES
en forma concentrada y de facil digestión, aún para los que tengan el estómago enfermo o delicado.
La **OVOMALTINE** provee al organismo de sustancias nutritivo - asimilables.
Sus elementos alimenticios se obtienen por el vacio, a baja temperatura, en forma seca, concentrada, y de sabor exquisito.
Sanos y enfermos, convalecientes, sportmen, niños y viejos, deben tomar la **OVOMALTINE** que proporciona energias, favoreciendo la conservación y aumento de fuerzas.
Fabricantes: Dr. A. WANDER S. A., BERNA (Suiza)

Magnesia ERBA
ESTOMAGO SANO
LA MARCA ERBA ES UNA GARANTIA

Hotel Alamac

Broadway esquina a calle 71
New York

EL HOTEL PREDILECTO
DE LOS CUBANOS Y DE LOS HISPANOS
EN GENERAL

El señor ANTONIO AGÜERO, su Gerente Hispano, hospedado por unos días en el HOTEL ROYAL PALM, Industria y San Rafael, Teléfono A-7277, tendrá verdadero gusto en darles todas las informaciones, en cuanto a precios de habitaciones, reservaciones, comodidades, y las ventajas de hospedarse en dicho hotel.

600 Habitaciones, cada una con su BAÑO y DUCHA, desde $4.50 en adelante

OFICINAS DEL "DIARIO DE LA MARINA" DE LA HABANA-CUBA

ULTRA MODERNO

Con todas las últimas innovaciones del confort y de la elegancia. Junto a la Iglesia Católica del Bendito Sacramento. Veinte Pisos; 600 habitaciones, separadas o conectadas, cada una de ellas con baño y ducha.

Tres excepcionales restaurants.

CONGO ROOM y la Terraza en el piso vigésimo, dominando el incomparable panorama de la ciudad.

Precios al alcance de todos.

Por meses, descuentos especiales.

ANTONIO AGUERO

GERENTE HISPANO

M.E.C.D. 2016

Ejercicios de baile ejecutados por las alumnas del Colegio "La Inmaculada" en la fiesta gimnástica celebrada recientemente.

Alberto Mateu notable violinista cubano, primer Premio del Real Conservatorio de Bruselas, que ofrecerá un recital el próximo Sábado 7 de Junio en la sala del Teatro Nacional.

Niñas del Plantel de Educación "La Inmaculada", que tomaron parte principal en la fiesta gimnástica.

Sr. José Heider, famoso Profesor de Cultura Física, organizador de la fiesta gimnástica del Colegio "La Inmaculada"

Selecta concurrencia que asistió a la fiesta gimnástica del Colegio "La Inmaculada".

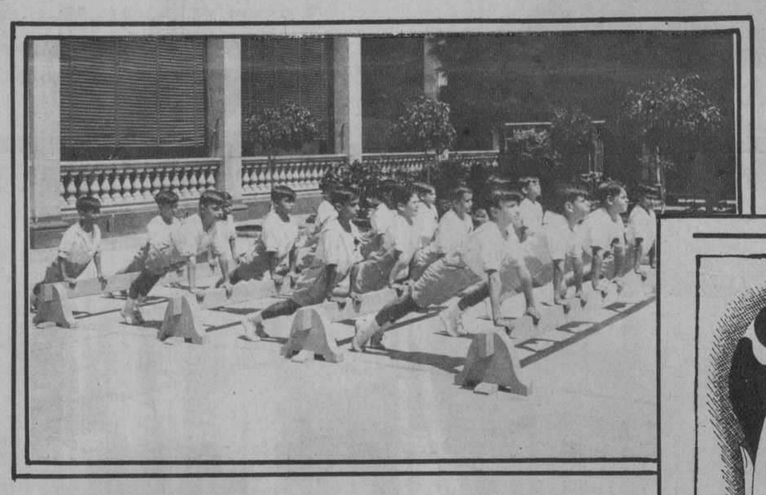

Ejercicios de las alumnas de "La Inmaculada" sobre las vigas "suecas".

Ejercicios de cultura física efectuados por las alumnas del Colegio La Inmaculada.

—¡Que Siga la Fiesta!

—Por mi, puede continuar indefinidamente: no me asustan las viandas complicadas ni los caldos espumosos, porque tomo SAL HEPÁTICA.

EN la fiesta de la vida, hay quienes se declaran vencidos apenas comienza el baile. Es que su organismo, debilitado por el estreñimiento o por el ácido úrico, no resiste los excesos de la mesa, ni las desveladas, ni la agitación de una existencia más o menos desordenada. Por eso la SAL HEPÁTICA, restaurador eficacísimo, se hace cada vez más indispensable entre grandes y chicos.

SAL HEPÁTICA

Elaborada por los fabricantes de la Pasta Dentífrica IPANA

11

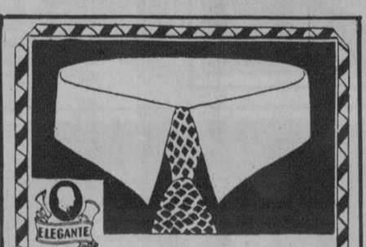

De innegable buen gusto, el cuello Van Heusen, semiflexible y de una pieza, es el cuello de los elegantes.

A precios razonables, en las buenas tiendas.

Menendez Pernas y Cia., La Habana

VAN HEUSEN

El Cuello Más *Elegante* del Mundo

Phillips-Jones Corporation, New York, E. U. A.

5

ANUNCIAR UN ARTICULO EN NUESTRO

ROTOGRABADO

ES ESTAMPARLE UN SELLO DE SUPERIORIDAD

Para Redondear la Cuticula de la Uña

use Ud. este liquido

EL detalle esencial para mantener las uñas atractivas y bien cuidadas es la cutícula. Sólo quitando la piel muerta que rodea la base de la uña puede darse a ésta la aristocrática forma ovalada que deja a la vista las "medias lunas".

A fin de lograr esa eliminación, se ha preparado un líquido antiséptico: Cutex. Úselo Ud. regularmente y verá qué bellas se ven sus uñas.

Cómo usar Cutex

Enrrolle un pedacito de algodón en la punta de un palillo y humedézcalo en el Eliminador de Cutícula Cutex. Páselo por la base de cada uña y limpie las puntas de ésta. Así se quitará toda la piel muerta y las uñas quedarán tan limpias como blancas.

Luego, púlanse las uñas y masájense con la nueva Crema—o Aceite—para Cutícula.

Las preparaciones de Cutex se venden dondequiera que hay artículos de tocador, ya por separado o ya en juegos completos.

CUTEX

6 manicuras completas por 15 centavos

Envíese este cupón, con 15 centavos y se recibirá un Estuche de Presentación que contiene todo lo necesario para una manicura a domicilio: el famoso Eliminador de Cutícula, Brillo Líquido y Lustre en Polvo, crema para cutícula, palillo, algodón y lima.

ENVÍE ESTE CUPON HOY MISMO

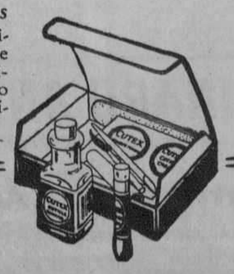

Ignacio Sánchez Leal—
Northam Warren Corp., Cuba 22, Habana

Incluyo 15 centavos en sellos de correo para que se me envíe el Estuche de Presentación de Cutex.

Nombre .....

Dirección A12

M.E.C.D. 2016

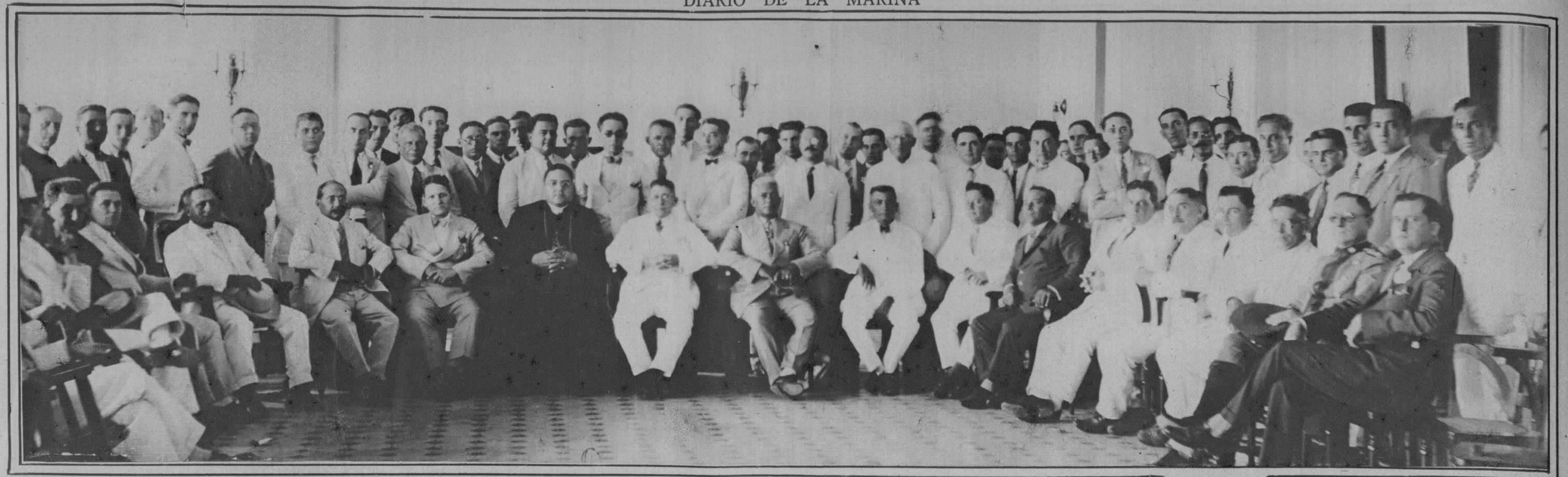

Concurrentes al homenaje tributado al Gobernador José Antonio Villena, por el pueblo y las autoridades de Jatibonico.- (Foto, Arturo Martínez)

Esgrimistas y Jurados que tomaron parte en el Campeonato últimamente celebrado en la Sala de Armas del Colegio de Belén. Al centro el profesor de dicha Sala, señor Alfredo Granados.

Srta. Juanita Moreno, que contrajo matrimonio recientement con el señor Enrique Quirós en la Iglesia Parroquial de Camajuaní.

Copa "González Byass" trofeo de foot ball que se discute en las competencias que se vienen celebrando en Almendares Park, entre los equipos de Juventud Asturiana, Fortuna, Real Iberia y Cataluña.

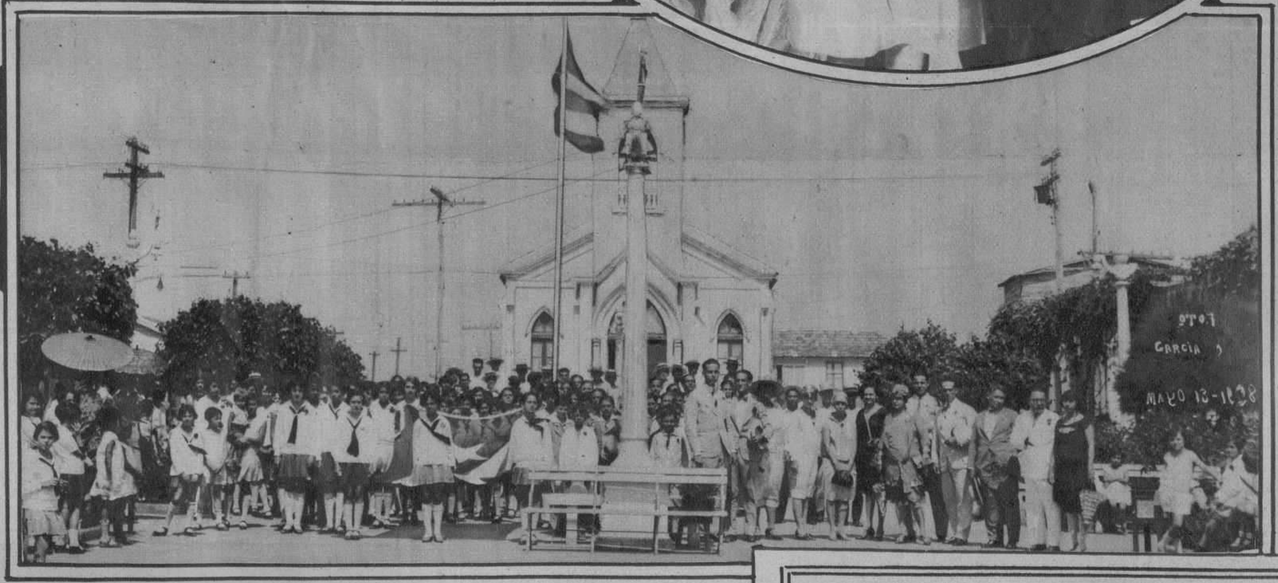

Desfile organizado por el Colegio "José Antonio Delgado" en celebración del "Dia de las Madres", en Surgidero de Batabanó. Foto García.

Placa de oro esmaltada, que será remitida al general Martínez Anido, por la Sociedad El Valle de Lemus y en la que se hace constar el acuerdo de haberlo nombrado Presidente de Honor de dicha sociedad, en mérito de sus habilísimas gestiones en pro del establecimiento de la base aérea central de Galicia, en Monforte de Lemus.

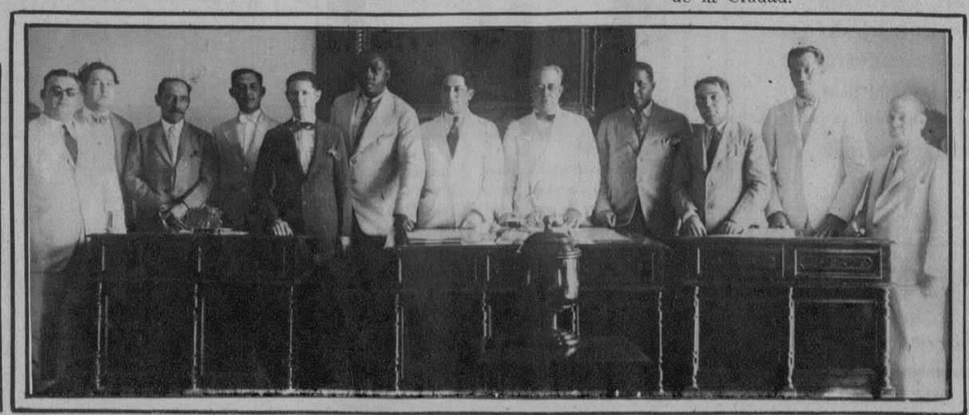

Fotografía del acto por el que, los consejeros provinciales de Matanzas, proclamaron al doctor Antonio Sánchez de Bustamante, Hijo Adoptivo de la Ciudad.

CUNARD AND ANCHOR LINES

LA LINEA MAS RAPIDA DE VAPORES ENTRE NEW YORK Y EUROPA

"Berengaria" "Aquitania" "Mauretania"

Otros vapores de lujo pero a precios muy módicos,

"Carmania" "Caronia" "Tuscania" etc.

Para informes, pasajes, etc.:

MANN LITTLE CO. OF CUBA LTD.

OFICIOS 18, HABANA. TELEFONO A-3549

En Tierra o a Bordo —Jabón Lifebuoy

LIFEBUOY es el jabón más a propósito para países tropicales y semitropicales.

Los soldados y marinos de guarnición en países extranjeros saben que es el mejor para su aseo y para su salud: da a la piel una frescura que con ningún otro jabón se obtiene.

Los hombres de trabajo, por todas partes, usan Lifebuoy: es excelente para champú y para el tratamiento de las irritaciones de la piel.

Su color naranjado se debe a los puros aceites de palma que contiene.

Lo hay dondequiera que se vende jabón.

Lifebuoy

(SALVAVIDA)

el Jabón de Salud

Munro Trading Company

Apartado 2452, Havana

M.E.C.D. 2016

Tipo genuino de india americana, que vive con algunos otros miembros de su tribu, dentro de los límites del Glacier National Park.

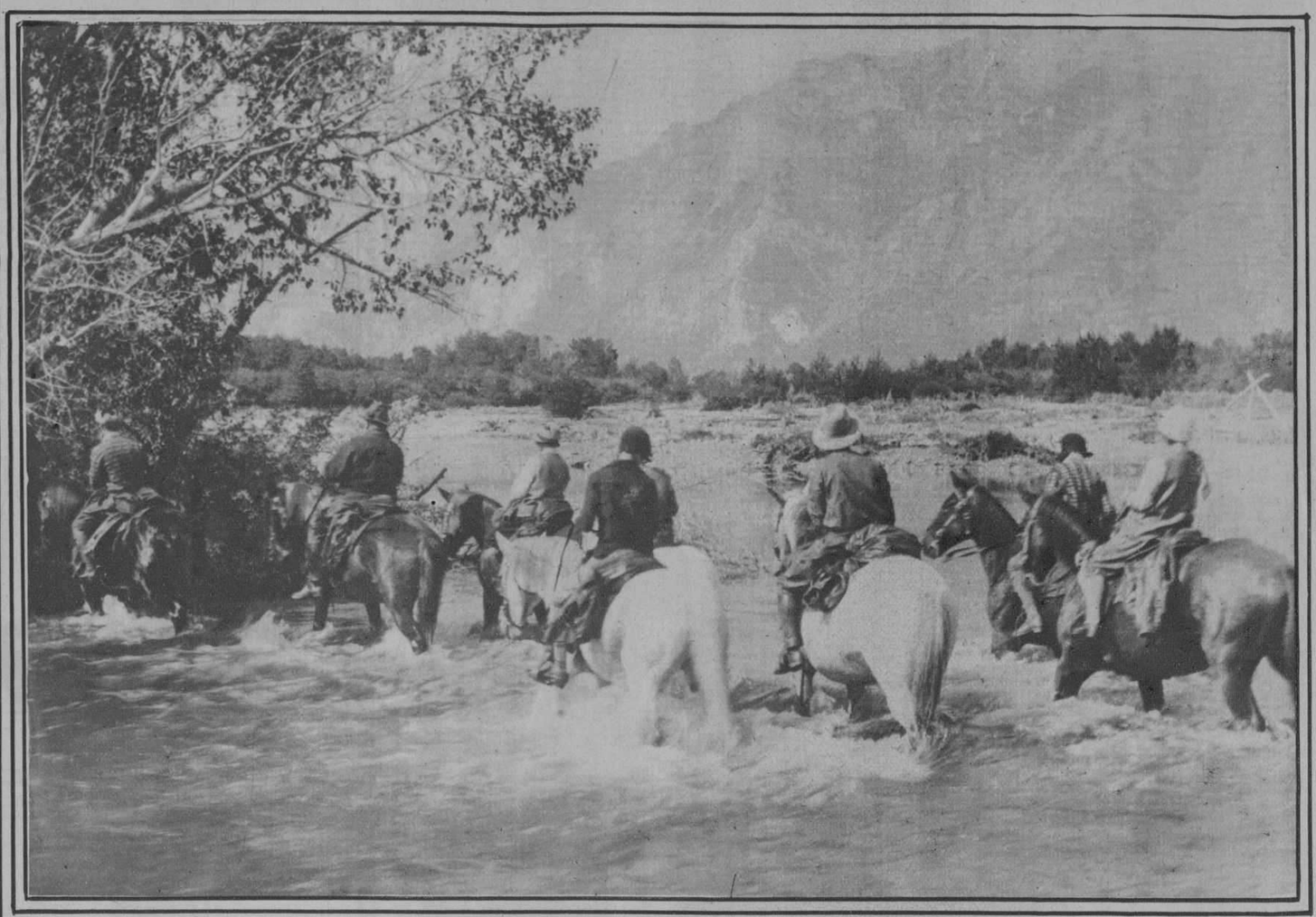

Caravana de turistas visitando los lugares pintorescos del "Glacier National Park" en St. Paul, Minnesota, sitio conocido con el nombre de la Suiza Americana, por la belleza imponderable de sus paisajes.

◆

Ingenioso modelo de "deslizador" inventado y construído por F. W. Davies, joven inventor inglés. Para la propulsión utiliza un motor pequeño de motocicleta de dos cilindros. En las pruebas verificadas recientemente, desarrolló una velocidad de 35 millas por hora.

Cubansugar

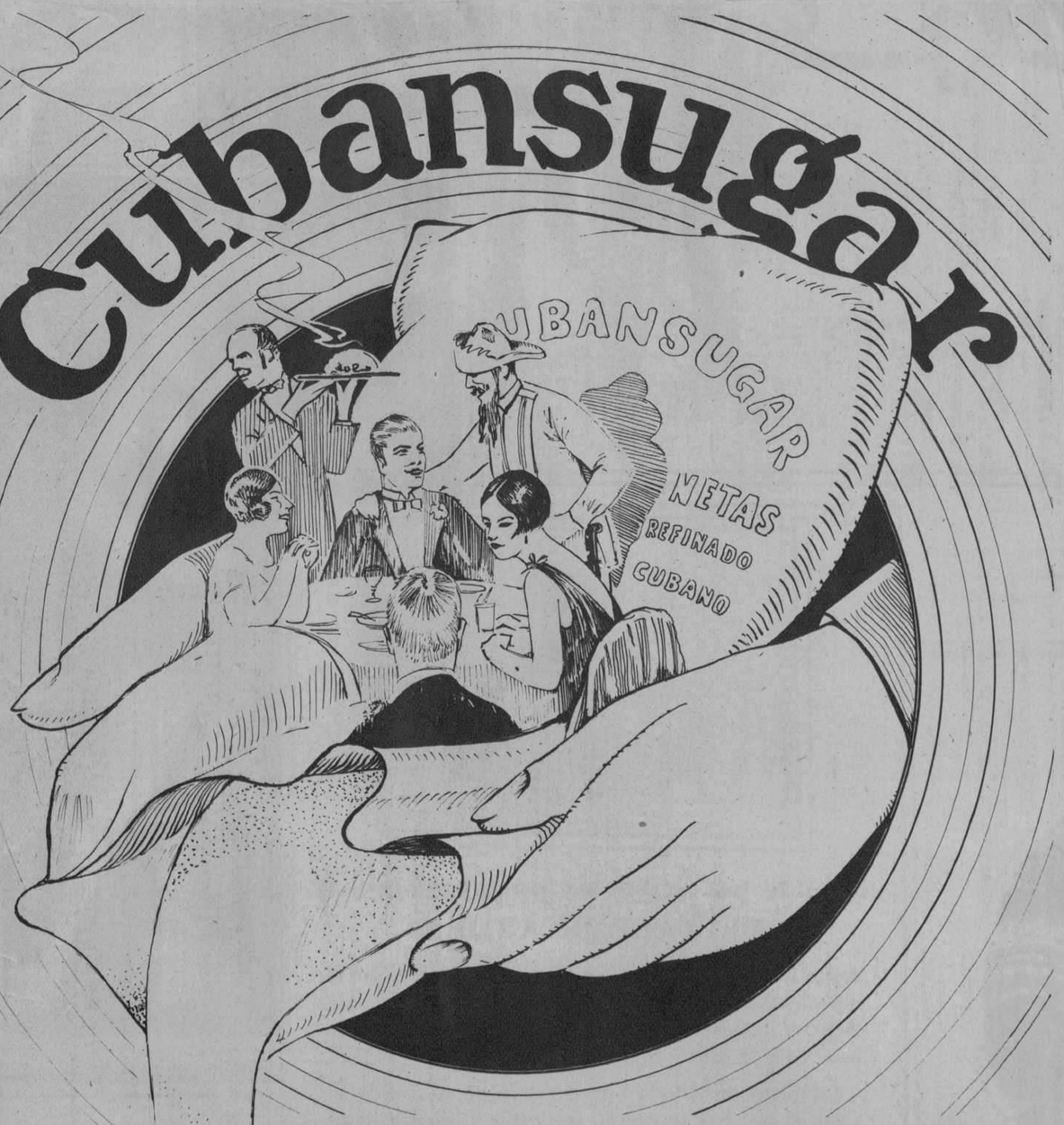

Manos expertas la usan

tanto en el hogar como en los buenos establecimientos.

Cuban Sugar Refining Co.

Ave. de Bélgica 128 - 148 (Antes Egido) Teléfono M-1342

HABANA

¿Sabe Ud. lo que es la

LEVADURA FRESCA

de Fleischmann?

¡CONOZCALA!

La levadura no es medicina, sino un concentrado de alimento extraido de granos tales como cebada centeno, maiz, etc., siendo más rica en vitaminas "B" que cualquier otro alimento conocido. Los médicos la prescriben cada día en mayor escala en el tratamiento de **Estreñimiento, Indigestiones, Erupciones Cutáneas y Debilidad General.**

La levadura actúa no como un laxante sino como un alimento natural que estimula las funciones del estómago, restableciendo la regularidad de las digestiones y eliminando todos los padecimientos de las vias digestivas.

Tome dos o tres pastillas al dia de la famosa

Levadura fresca de FLEISCHMANN

Antes de las comidas o entre ellas

Pídalas en las tiendas de víveres finos, en las buenas bodegas y *también en todas las panaderías.*

No importa donde Ud. viva; siempre podrá obtener estas pastillas en una panadería de su localidad. Si no la tiene en existencia, puede dicha panadería conseguirlas periódicamente de nuestra agencia más cercana.

El paquete solo vale: TREINTA Cts. **y contiene 6 pastillas**

Cía. de Levadura Fleischmann S. A.

Villegas 81 Habana Telf. M-7493

M.E.C.D. 2016

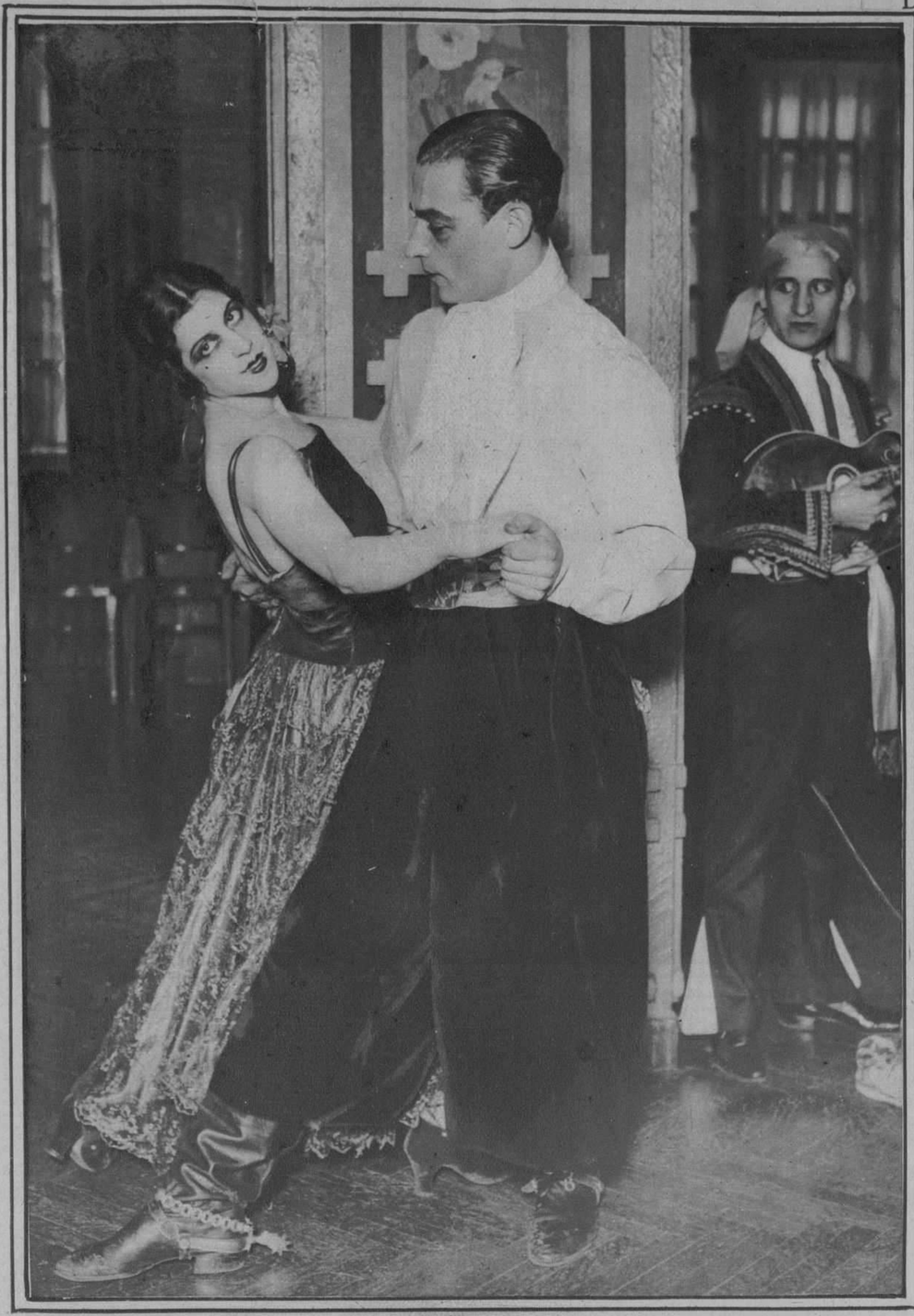

Recientemente el cable nos habló de la tragedia en que perdió la vida en New York, la bella bailarina española Mara Montero. En la fotografía aparece la agraciada bailarina con su ex-compañero de baile Roberto Medrano.

Las hermanas gemelas Berenice y Phyllis, famosas nadadoras de fama internacional haciendo "training" para la dificilísima prueba de nadar, desde Boston hasta N. York, empresa que acometerán este verano.

Una formidable demostración de resistencia física llevada a cabo en las Playas de California por Seward Holley, oficial de Policía de Venice.

Una joven atleta usando la "Rueda de Rohen" aparato mecánico inventado para el debido entrenamiento físico de la juventud deportista.

Miss Corinne Gordon, de 17 años de edad, que forma parte del team olímpico de natación americano. La señorita Gordon, no obstante sus pocos años, tiene cuatro records nacionales en los distintos eventos celebrados el año pasado.

A LOS niños les gusta Kolynos porque les deja una agradable sensación de frescura en la boca que dura mucho tiempo.

Kolynos desprende de la boca los restos de alimentos, disuelve la película y destruye los microbios dañinos. Ayuda en la prevención de la caries e infecciones de las encías. Limpia y purifica la boca. Un centímetro basta.

Proveedores de la Real Casa

CREMA DENTAL
KOLYNOS

988

A la joven mama

No hay madre que no adore á su pequeñuelo, pero no todas saben ó pueden criarlo bien.

TODDY

está especialmente preparado para vitalizarla á Vd., pues reune aquellas substancias que le darán á su organismo fuerza y vigor.

Tómese caliente como desayuno y merienda. Frío como refresco.

NO ACEPTE IMITACIONES

DEMEYER

Cuando usa usted las preparaciones de
ELIZABETH ARDEN

según los métodos cuidadosamente desarrollados por la misma señorita Arden, obtendrá usted en su tez la misma frescura, belleza y salud que cuando el tratamiento se hace bajo la supervisión directa de Elizabeth Arden.

Limpie la piel con la *Crema Venetian para Limpiar el Cutis*, la que por su prueza se derrite y penetra hasta en los poros más mínimos. Estimule usted sus perezosos tejidos con el *Tónico Ardena para el Cutis* y, si necesitan éstos algo más enérgico, use el *Astringente Especial*, que les devolverá su natural actividad. Haga desaparecer hasta las menores asperezas con *Crema Velva* y llene las depresiones y oquedades con *Alimento de Naranja para el Cutis*.

Los precios de las preparaciones de Elizabeth Arden en Cuba, han sido revisados a fin de que se ajusten a los que predominan en Nueva York, Londres y París. Las preparaciones de Elizabeth Arden se venden en Cuba en:

HABANA

CIENFUEGOS	La Casa Grande	El Encanto	SANTIAGO DE CUBA
El Palo Gordo,	Fin de Siglo	La Casa Wilson	La Borla, Saco esquina
San Fernando 148	La Modernista	La Isla de Cuba	a Lacret

J. A. García-Loyola, San Rafael 14½ Apto. 204 7

ELIZABETH ARDEN, 673 Fifth Avenue, New York
LONDON: 25 Old Bond Street PARIS: 2 rue de la Paix

M.E.C.D. 2016