SECCION 1ª

TIEMPO PARA HOY
Variable. — Nublado y lluvias.

DIARIO DE LA MARINA

EDICION DE LA MAÑANA
INFORMACION CABLEGRAFICA MUNDIAL POR NUESTROS HILOS DIRECTOS

SECCION 1ª

AÑO XCVI.—No. 145 Acogido a la Franquicia Postal LA HABANA, VIERNES 25 DE MAYO DE 1928. — SANTOS GREGORIO Y URBANO El Periódico más antiguo de Cuba EJEMPLAR.—5 CENTAVOS

El Soviet Ruso Hará Maniobras Militares con Gases Asfixiantes

Las grandes potencias se hallan preparadas para casos de ataque con gases

RENCORES COMERCIALES, CAUSAN LAS CRITICAS

En Francia se distribuyeron 15 millones de máscaras contra gases asfixiantes

BERLIN, mayo 24. (S. R.) Con motivo de la catástrofe del gas fósgeno ocurrido cerca de Hamburgo, el "Taeglichse Rundschau" propone la reunión de una convención internacional para impedir de manera efectiva el empleo de gases con fines militares, y enumera las medidas adoptadas en diversos países para instruir a la población civil con los accidentes eventuales.

En Francia los farmacéuticos graduados tienen la obligación de someterse a un curso sobre los medios eficaces para combatir los gases, y últimamente el Ministerio de la Guerra distribuyó quince millones de máscaras para caso de necesidad. En Inglaterra los alumnos de las escuelas públicas reciben una lección semanal sobre protección. En Polonia existe una liga especial subvencionada oficialmente. También en Rusia existe una organización semejante. Señala el periódico que todos estos preparativos comprueban la seguridad con que esos países citados esperan los ataques de gases, en caso de estallar la guerra.

Despachos recibidos de Moscú dicen que durante las próximas grandes maniobras militares se harán ensayos en gran escala con diversos gases, habiéndose ya dispuesto la evacuación temporal en una zona de veinticinco kilómetros de anchura de toda la población civil en evitación de desgracias.

La "Gaceta de los Vosges" dice que las críticas norteamericanas contra la existencia de esos depósitos de gas fósgeno en las cercanías de Hamburgo están basadas, más en rencores comerciales que en otros puntos de vista.

Entre los diarios franceses que han prestado atención especial al asunto, descuella "Le Matin" que estima lícitas esas actividades bajo el artículo 161 del Tratado de Versalles sobre la prohibición de fabricar gases asfixiantes, que sufrió modificaciones por el convenio final sobre el desarme en 1927 y se autorizaron tres fábricas alemanas para producir fósgeno, aunque en pequeñas cantidades, para fines comerciales. Basándose en esa disposición, las autoridades alemanas rechazan todo intento de intromisión extranjera en esta cuestión.

EL MERCADO DE AZUCAR ESTA PENDIENTE DE CUBA

NUEVA YORK, mayo 24. (U. P.) — El "Wal Street Journal" dice hoy que la perspectiva para el azúcar es todavía algo incierta pero que existe mayor optimismo en el comercio.

"Se espera que el Presidente Machado de Cuba haga una declaración definitiva dentro de algunos días, acerca de las medidas que piensa adoptar su Gobierno con referencia a la restricción de la zafra de 1928. Si Cuba abandona el plan de restricción, como se espera generalmente, la perspectiva para los productores cubanos será mucho más brillante.

"Las utilidades de las compañías cubanas este año no serán tan substanciosas como en 1927, a causa de la mayor restricción de la zafra, además de la baja de los precios. Las compañías de Puerto Rico, cuyos azúcares entran en los Estados Unidos libremente y por tanto reciben más altos precios, han tenido un año excelente".

En sus comentarios acerca de las acciones azucareras en la sesión de la Bolsa de hoy, el "Journal" dice:

"En la Bolsa, las acciones azucareras desplegaron fuerza, respondiendo a un alza de 10 puntos en los precios del refino y al tono más firme que se observa en el crudo. Las acciones de la American Sugar avanzaron 2 puntos a 75 y las de South Porto Rico 1¼ a 49¼. Los valores de las demás compañías productoras también avanzaron bruscamente.

"La fuerza de los valores de la Cuban American y Punta Alegre se ha debido al anuncio de que pensaban consolidarse esas dos compañías con la Cuba Cane. Tal noticia carece de fundamento, aunque se sabe que la Cuba Cane ha estado estudiando su fusión con una importante compañía azucarera, durante los últimos meses".

CHECO-ESLOVAQUIA ANTE UNA GRAVE CRISIS AZUCARERA

PRAGA, Checo-Eslovaquia, mayo 24. (U. P.) — Los exportadores de azúcar nacional sometieron hoy al ministro de Hacienda un plan de medidas para ayudar a la industria azucarera checoeslovaca, contrarrestando la rebaja reciente que hace la Gran Bretaña de los derechos arancelarios al crudo, lo cual perjudica mucho el refinado de este país, al facilitar las compras inglesas de aquel.

La resolución británica es una amenaza directa para el producto checoeslovaco, ya que las tarifas más bajas atraerán los crudos cubanos y javaneses, para ser refinados en las fábricas de Inglaterra.

Una de las principales medidas propuestas es el aumento de los precios domésticos del azúcar en Checo-Eslovaquia. La serie de proposiciones tiene la forma de un memorándum secreto, y fueron elevadas al ministro de Hacienda al anunciarse que este funcionario había comenzado a estudiar la crisis azucarera que augura el cambio arancelario inglés".

LA EXPOSICION PORTELL VILA

Anoche inauguróse en la Asociación de Pintores y Escultores la exposición de dibujos y caricaturas, ultima cosecha del fecundísimo y chispeante artista cardenense Heriberto Portell Vilá.

Grande y selecto público se dió cita en los amplios Salones de la siempre activa Asociación, sin duda alguna interesado en conocer los ultimos trabajos del simpático caricaturista.

El catalogo en si, es un alarde de humorismo, pues tienen impreso algunos de los siguientes refranes: "Proteja la Industria Nacional"; compre cuadros de "ARTISTAS CUBANOS". "Suerte te de Dios, hijo mio; que el saber de poco te vale". etc etc. También dice que "A mas de las obras se vende el Expositor, a precio de situación."

Los dibujos que nos parecen mejores son "Viejos Tiempos" (tripticO), "Hindu" (fantasía) "El Pierrot Verde", "Yellow and Black", "El Japón", "Cabaret Ural". "U. S. Navy", "Cabaret Chato". "Cabaret Guadalquivir", "Florismo".

En las caricaturas personales sobresalen las de el Gral. Gerardo Machado, Mr. Coolidge, Ch. Lindbergh, Antonio Rodriguez Morey, Pepín Rivero, Enrique García Cabrera, doctor Alfredo Zayas, Miguel Mariano, Enrique Fontanills y Sergio Acebal.

Demuestra Portell Vilá, un adelanto sorprendente; ya no abusa del amarillo y negro como hacía antes, sino que se lanza a explorar diferentes gamas de color, consiguiendo mucha brillantez y armonia.

Felicitamos sinceramente al laborioso y batallador artista, y le deseamos la total venta de sus obras, que como el anuncia tienen "precios de situación".

EL CONVENIO DE BULTOS POSTALES OCUPO AYER LA ATENCION DE LA CAMARA DE COMERCIO AMERICANA

El señor José A. Montalvo, Director de Correos, que asistió como invitado a la sesión-almuerzo, trató ampliamente del asunto.

Se aprobó la norma de la Cámara en ese problema

El señor José A. Montalvo, Director de Correos, asistió como invitado de honor de la junta directiva de la Cámara de Comercio Americana de Cuba a la sesión-almuerzo semanal que se llevó a efecto en el Club Americano ayer.

Una vez terminados los asuntos a tratar en la sesión, el señor William E. Field, presidente del comité especial designado para ultimar los preparativos de la participación de la Cámara en la inauguración oficial de la Carretera Central a Guanajay, el día 20 de Mayo, habló brevemente elogiando la espléndida obra realizada por el gobierno en esa sección de la vía central.

LOS BULTOS POSTALES

El señor Montalvo se dirigió a los directores, en inglés con respecto al punto de vista del gobierno de Cuba en relación al intercambio de bultos postales entre Cuba y los Estados Unidos, manifestando que debería comenzar por explicar el origen de los bultos postales.

Cuando Cuba inauguró su gobierno republicano negociamos un convenio postal que contenía un artículo que estipulaba que toda la mercancía aceptable por el correo de ambos países en su servicio doméstico sería aceptable en cualquiera de los dos países. Los funcionarios cubanos entonces inexpertos ignoraban el hecho, que la importación de tabacos en los Estados Unidos por correo había sido con anterioridad restringida a paquetes de tres mil o más. Desde luego, dimos por sentado que si nosotros admitimos mercancías americanas en Cuba por correo hasta 4 lbs. 6 onzas que era entonces el límite, nuestro tabaco elaborado—nuestro único producto aceptable por correo—sería aceptable por los Estados Unidos. Después pudimos comprobar que esa no era el caso y a pesar de ello el convenio se firmó. Debo manifestar, sin embargo, que no existió mala fé por parte del Departamento Americano de Comunicaciones, y ese estado de cosas perduró por cerca de 23 años. Nosotros admitiamos toda mercancía americana que podía ser enviada por correos y se nos negaba el derecho indisputable de hacer uso del convenio postal de enviar tabaco elaborado en lotes de menos de tres mil tabacos. Esto es lo que yo daría en lamar la primer frase del problema.

FACILIDADES PARA EL PUBLICO

La segunda fase es la siguiente: ha sido tradicional por parte del Departamento Americano de Comunicaciones obtener facilidades postales para el público y comerciantes americanos. Siguiendo esa norma, insistieron en aumentar sus facilidades actuales por medio del arreglo de un convenio de bultos postales con Cuba—un convenio que permitiría el límite del peso hasta 11 lbs. Se nos hicieron proposiciones por escrito, sin resultado. Estimamos que era necesario que el gobierno defendiera la admisión del tabaco cubano elaborado en los Estados Unidos por correo, no en efecto co-

(Continúa en la pág. 16 Col. 4)

La Comida Criolla por Radio

CONFERENCIA DE LA ESPOSA DEL DR. O. FERRARA

WASHINGTON, mayo 24. (UP). —La señora de Ferrara, esposa del embajador de Cuba en los Estados Unidos, doctor Orestes Ferrara, dará una conferencia el sábado próximo acerca del arreglo de la mesa y sus palabras serán trasmitidas por radio.

Se propone decir a los radioescuchas de la National Broadcast Company, algunas cosas acerca de la comida criolla y comenzará a hablar a las diez de la mañana.

Esta conferencia es parte de un plan para promover la venta de la publicación del libro oficial de cocina, editado por el Club Congresional de Washington, en el cual ha cooperado la Sra. María Luisa de Ferrara.

TRES MILLONES DE PLATANEROS DESTRUIDOS

BOGOTA, mayo 24. (UP). —Despachos de Santa Marta informan que los violentísimos huracanes que han castigado la región han destruido tres millones de plantas de plátanos, pertenecientes en su mayoría a las compañías fruteras de los Estados Unidos que explotan el negocio platanero en gran escala.

Como la región de Santa Marta depende en parte, económicamente, de la zafra del plátano, los tres millones de árboles de esta fruta destrozados por el viento y el agua significan la paralización inmediata, y por mucho tiempo, de muy importantes negocios locales, y el consiguiente perjuicio para las poblaciones que viven de la exportación de los plátanos, para la cual hay líneas de barcos especialmnete preparados para su rápido transporte a los puertos de consumo.

Nuestros Anuncios Clasificados

EL NUEVO SERVICIO DE MENSAJEROS

Esta reforma que hemos implantado en nuestro Departamento de "Anuncios Clasificados" ha sido acogida de la manera más satisfactoria.

Con este servicio, desde su casa, desde su oficina, usted puede ordenar el anuncio por teléfono, bien dictándoselo a nuestras empleadas o solicitando que se le envíe un Mensajero.

Si se trata de un suscriptor, puede abonarlo a fin de mes con su recibo y si no lo es, le hacemos el cobro en su propia casa.

Llame a cualquiera de los números

A-3333 o A-1014

SOLICITUDES DE TRABAJO, 3 DIAS, 10 CENTAVOS

SE HARA UN ALBUM DE PROFESIONALES DE LA REPUBLICA

Los directores de la empresa son los señores Julio Pérez Goñi y Rodolfo Arango

Se está preparando un album de profesionales, que ha de ser editado, a todo lujo, según nuestras noticias, y constituirá algo así como el historial de los hombres que más se significan en el ejercicio de las ciencias y otras ramas del saber.

Los directores de esa empresa editorial son nuestros compañeros en el periodismo señores Julio Pérez Goñi y Rodolfo Arango, y tienen el propósito de hacer una obra perfecta desde el punto de vista tipográfico, para lo cual no escatimarán gasto.

No contendrá el "Album de los Profesionales de Cuba", al decir de los autores, elogios inmerecidos, como es uso y costumbre en esta clase de obras cuando se hacen con fines de explotación indecorosa. Tienen los citados compañeros como mira destacar méritos positivos, y no halagar puerilmente a quienes, sin títulos para ello, solicitasen ser biografiados, y menos a quienes piensen hallar con ello un medio de propaganda disimulada.

Quieren los autores, que el "Album de los Profesionales de Cuba", que distribuirán por todo el país y por el extranjero, sea un exponente de la cultura de nuestro pueblo y una obra útil, digna de figurar en todas las bibliotecas. Se trata, a lo que vemos, de una empresa seria, y en ella deseamos el mejor éxito a los compañeros Pérez Goñi y Arango.

FUE CONSTITUIDO ANOCHE EL RADIO CLUB DE CUBA

Se efectuó la primera junta en el salón de exposiciones del DIARIO DE LA MARINA

Culminó en un franco y completo éxito la reunión celebrada anoche en el Salón de Exposiciones del DIARIO DE LA MARINA para constituír el "Radio Club de Cuba", por iniciativa del Comandante Casimiro Guma, Director de las Escuelas Navales del Mariel y de nuestro redactor de Radio y Electricidad, Alberto Giró.

Concurrieron a este acto una legión numerosisima de aficionados al radio y representaciones de la prensa, así como muy distinguidas personalidades, miembros del Ejército y la Marina Nacional.

Entre el mayor entusiasmo fué constituido el "Radio Club de Cuba", habiendo sido electo Presidente el Comandante Guma; Vicepresidente el señor Rafael García, Director de las Escuelas de Artes y Oficios; Tesorero, el señor Adolfo Roqueñi, y Secretario nuestro compañero Alberto Giró.

Por lo avanzado de la hora en que finalizó esta cordial reunión, dejamos la reseña de la misma para publicarla el próximo domingo, en la página de "Radio y Electricidad" de nuestra edición de esa fecha.

Al insertar esta ligera nota, solo deseamos reiterar nuestra felicitación a los miembros de la Directiva, y desearles los mejores triunfos en sus gestiones.

Cuba, ya cuenta también con su "Radio Club", como existe en todas las grandes ciudades.

ESTA NOCHE, DE 6 a 10, HORA DE LA HABANA TRASMITIRA LA ESTACION PCJJ, DE HOLANDA.

Nuestro particular amigo, Mr. Knegt, nos avisa en un aerograma, que esta noche, de 6 a 10, trasmitirá un concierto especial, dedicado a México, la potentísima estación PCJJ, de Eindhoen, en Holanda, perteneciente a la Philips Radio.

Nos complace ofrecer esta noticia, que recibirán con agrado los radio-

LOS PRACTICOS DE FARMACIA Y LA L. DEL CIERRE

El Gremio de Cigarreros y sus similares nombró ayer la comisión electoral

En el salón de la Bolsa del Trabajo, se reunió anoche la Asociación de Prácticos de Farmacia, en Junta General, para tratar de varios asuntos de interés general.

En primer término, se trató del Reglamento de Farmacias, dando a conocer la presidencia que la Junta Nacional de Sanidad, estaba estudiándolo, y de la resolución que dicho organismo adopte, se dará cuenta a los asociados en una asamblea que se celebrará tan pronto llegue al Ejecutivo de la Asociación informado por dicha Junta.

Después se trató sobre la Ley del Cierre, manifestando que en muchas boticas de los barrios de Jesús del Monte y del Cerro, no se cumple lo que ésta determina para las farmacias. Se acordó después de oir el parecer de muchos de los concurrentes, que la Directiva gestionase de las autoridades el cumplimiento de la Ley, dejando incursos en multa a los que violasen alguna de sus disposiciones

Se trataron otros asuntos de índole administrativa, terminando la junta a hora avanzada de la noche.

El Gremio de Cigarreros y Similares nombró la Comisión Electoral.—En la Bolsa del Trabajo se reunió anoche el Gremio de Cigarreros y Similares, para determinar la celebración de las próximas elecciones. Con el fin de cumplir los requisitos reglamentarios se procedió al nombramiento de la Comisión Electoral, que ha de confeccionar la candidatura que ha de presentarse con carácter oficial.

La Comisión de Cultura de la Sociedad de Torcedores.—Esta noche a las ocho y media, celebrará sesión la Comisión de Cultura de la Sociedad de Torcedores. La reunión se celebrará en los salones de la Biblioteca. Además de los asuntos reglamentarios se dará cuenta de los trabajos llevados a cabo, para el mejor éxito de la función teatral que mañana sábado celebrará en los salones de la Sociedad, San Miguel 216.

La citada Comisión de Cultura, deseosa de formar un Orfeón y una Estudiantina, que amenice todos los actos culturales que celebre la sociedad, se ha dirigido a los obreros y obreras de los talleres, aficionados a canto y a tocar instrumentos de cuerda, solicitando su concurso para organizar dichos organismos culturales.

La Temperatura en Diferentes Ciudades

NUEVA YORK, mayo 24, (UP.) — Las temperaturas máxima y mínima en grados Fahrenheit, en diferentes ciudades, fueron hoy las siguientes:

	Máxima.	Mínima.
N. York	62	50
Chicago	82	48
Los Angeles	76	60
N. Orleans	84	70
Miami	86	68
Washington	68	52
Londres	50	
París	59	
Bruselas	58	
Niza	72	

En Madrid, la máxima fué de 18.4 centigrados y la mínima de 4.8, y en las provincias de 18.4 y 3.2 respectivamente.

LA ACTUALIDAD CINEMATOGRAFICA.—Janet Taylor, notable actriz norteamericana, la última estrella cinematográfica, del firmamento de la Fox, que llegará en la mañana de hoy a bordo del vapor "California", pasando algunas horas en este puerto. Esta bellísima actriz será entrevistada por uno de nuestros redactores y sus declaraciones confidenciales serán publicadas en nuestra edición dominical.

LA INSTITUCION HISPANO-CUBANA DE CULTURA, ORGULLOSA DE HABER OIDO LA CONFERENCIA DE BELAUNDE

El eminente pensador peruano comenzó su disertación de ayer en el Teatro "Payret" lleno de un público selecto, haciendo constar que no era "vanguardista", aunque sí amigo de ellos

BOLIVAR, EL INMORTAL, FUE "PRESENTADO" Y ESTUDIADO POR BELAUNDE DE MODO INSUPERABLE

¿La Conferencia? Las 6 p. m.

Preside Fernando Ortiz y a su derecha se sienta Pedro de Répide, escritor español y probable ocupante de la tribuna Hispano-Cubana en días próximos; Juan Marinello y Gaspar Betancourt. El doctor Ortiz, presenta en breves palabras a Belaunde. Elogia la labor de la prensa capitalina, celosa de presentar al público a los elegidos de la Institución a su verdadera luz.

El conferenciante

Belaunde se dirige a la tribuna Habla de su condición de peregrino por toda nuestra América y la del Norte. Dice que en ninguna parte mejor que en Cuba ha encontrado el grato calor de hogar. Se refiere elegantemente a Buenos Aires, a Santiago, a Montevideo, a México, y termina con un paralelo entre la "Lima Señorial y Virreinal" y la "Habana sonriente y simpática". Concluye el párrafo con un llamamiento al amor que siempre han experimentado recíprocamente Perú y Cuba.

El auditorio aplaude. Luego, sonríe; explica el conferenciante que él no es "vanguardista";

Ya entrando de lleno en su tema afirma que en Bolívar, no obstante la distancia en el tiempo, se dan los fenómenos más actuales de la política contemporánea: Crisis de la democracia (revisión diría Wells), y la relación de nuestros países ante los Estados Unidos. Cita las obras de Bolívar en que se corroboran esas manifestaciones suyas: (La célebre carta de Jamaica y su preparación de los Congresos de Angostura y Panamá). Dice que Bolívar es múltiple y que ya él (el conferencista) preconizaba la vuelta a Bolívar desde el año 1924, cuando el aniversario de Ayacucho. (Desde antes y gracias a los esfuerzos de Blanco Fombona, al través de muchos años, desde el 1914 por lo menos, parte de la juventud americana, puede conocer a ese "hombre enorme". En este sentido la labor realizada por el escritor venezolano no tiene precedentes sino con la de los grandes historiadores bolivarianos O'Leary, Lacroix, etc...)

Episodios

Presenta a Bolívar: jacobino en el año 1811, realista—no monarquista—en Angostura y Jamaica; intelectualizado el 19; y napoleonizado

Pasa a la catorce, columnas 7 y 8

La Rebaja de Sueldos a los Diplomáticos

Declaraciones del Dr. Miguel Angel de la Campa

EL doctor Miguel Angel de la Campa, subsecretario de Estado, nos informó ayer, personal y oficialmente:

—No habrá—nos dijo el amable jefe del Protocolo—rebaja alguna, ni pequeña ni grande, para los funcionarios de la Cancillería. Este Departamento—agregó—no está en disposición de realizar nuevas rebajas en su Presupuesto.

No hace mucho tiempo—añadió el doctor Campa—se rebajó la importante cantidad de cien mil pesos. Más tarde se hizo otra rebaja de cincuenta mil. Por lo tanto, en el momento actual la Secretaría de Estado ha suprimido de un golpe la suma muy considerable de ciento cincuenta mil pesos, y además, ha introducido la reducción de un cinco por ciento en el material de las oficinas y de los gastos de representación de los funcionarios del Servicio Exterior.

Estas fueron, y fielmente las transcribimos, las palabras oficiales del doctor Miguel Angel de la Campa.

FALSIFICACION DE BIILLETES DE $100, PELIGROSA

Los datos de la falsificación han sido enviados por el Tesoro de Washington

Por la Sección de la Moneda ayer hemos sido informados de los detalles de una peligrosa falsificación de billetes de $100, cuyos datos los ha suministrado el servicio secreto del Departamento del Tesoro de Washington.

NUEVA Y PELIGROSA FALSIFICACION $100 BILLETE DE LA RESERVA FEDERAL

Sobre el Banco de la Reserva Federal de New York, N. Y.

Series de 1914.
Letra de comprobación "D".
Clisé del anverso No. 8.
Clisé del reverso No. 5.

Firmas, John Burke, Tesorero de los Estados Unidos; W. G. Mc Adoo, Secretario de la Tesoreria.
Retrato de Franklin.

Es esta una falsificación en extremo peligrosa impresa con planchas "intaglio" (obra de entalladura) en papel legítimo lavado. El retrato y viñetas están impresas en un tono más oscuro que el auténtico, teniendo la última una tenue sombra gris. Las lineas blancas de la viñeta se destacan más claramente debido a la fuerte impresión, siendo estas más notables en el reverso. La plancha del anverso es alrededor de un octavo de pulgada más corta que la del genuino. En el legítimo las líneas del pelo en el retrato todas están claramente definidas, mientras que en el falso, parecen unirse las rayas donde el pelo es rizado, y las lineas cruzadas del fondo están fuertemente entintadas. Los números de las esquinas son más finos particularmente el "1", y los ceros tienen menos blanco debido a la gruesa línea negra perpendicular interior. Las inscripciones del Tesorero de los Estados Unidos y Secretario de la Tesoreria, ligeramente son más gruesas, y en la "R" en Hundred debajo del retrato, el pequeño borde de sombra hace contacto con el apéndice derecho en la falsificación. En la "A" final en América, sobre el retrato hay un pequeño punto sombreado que es muy redondo en el falso y semicircular en el genuino. En el sello, a la derecha, la barra balanceadora está impresa sin las curvas que tiene en el auténtico. El reverso está impreso en un tono verde brillante. Al final de la tercera linea en la inscripción baja del reverso, despues de la palabra "Washington", aparece un punto en vez de una coma, y el pie de la mujer sobre la primera "L" en "Dollars" casi no se puede distinguir, estando los dedos del pie mal formados. En la figura masculina a la derecha, el ojo izquierdo está imperfectamente delineado teniendo el globo del ojo notablemente grande.

En vista de lo extraordinariamente engañosa que es esta falsificación gran cuidado deberá tenerse al manipular billetes de esta denominación. El ejemplar encontrado tiene el No. serial B1371304A. Tenemos conocimiento de que hay variedad de números en otros ejemplares".

EL BANQUETE AL LDO. BARRAQUE EN PINAR DEL RIO

El banquete que los letrados pinareños le ofrecerán al honorable Secretario de Justicia, doctor Jesús M Barraqué, en el Hotel "Ricardo", de la ciudad de Pinar del Río, ha sido pospuesto, por indicación de éste para el día 2 de junio.

Esta noticia la ponemos en conocimiento de cuantos tengan interés en el mismo, haciendo constar nuevamente que las adhesiones para el banquete se reciben en la Notaría del doctor Luis de J. Muñiz, Empedrado 17, en la Habana, y en la Notaría del doctor J. B. González Lauzán en Vélez Caviedes 100, Pinar del Río

EL SUPLEMENTO DE ROTOGRABADO DEL DOMINGO 27

NO puede ser más interesante la información gráfica que aparece en el Suplemento correspondiente al próximo Domingo 27, donde recogemos la actualidad mundial, en todas sus manifestaciones: desde el paso majestuoso del dirigible "Italia" sobre las calles de Stokolmo, en ruta hacia al Polo Norte, y las proezas de Reight Count, ganador del Kentucky Derby, hasta los sucesos sociales de más relieve acaecidos en el interior de la República.

No falta en ese Suplemento la acostumbrada información cinematográfica, ni los detalles de los eventos deportivos de la semana, que constituyen para el fanático cien por cien, el atractivo máximo de nuestra edición dominical.

La información del Festival Atlético organizado por los alumnos del acreditado plantel de educación "La Inmaculada", avalora este número con una serie de artísticas é interesantes fotografías.

M.E.C.D. 2016

El Ejército Reclama a la Stría. de Gobernación el Pago de Dietas Por la Manutención de Los Detenidos Civiles en la Fortaleza de la Cabaña

:: DE DIA EN DIA ::

"La Secreta dice que ha cesado el juego en Cuba".

Y como la Secreta no nos dijo eso en secreto, se lo contamos al público.

Fué una lástima que el mismo día y en la misma edición, aunque afortunadamente no en la misma página, tuviéramos que publicar esto otro:

"Once asiáticos fueron detenidos en Matanzas en ocasión de estar jugando al prohibido".

Varios ciudadanos resultaron intoxicados por haber ingerido dulces que adquirieron en una dulcería de la calle de Inquisidor.

Hay, ciertamente, algunos productos nacionales que resultaría imprudente declararlos de uso obligatorio para el Estado: los dulces, verbigracia. Servidos de postre en un banquete oficial, por afán proteccionista, podrían ocasionarnos graves complicaciones internacionales o por lo menos luchas intestinas.

Desde luego nos referimos a la pastelería y las confituras que con tan poca escrupulosidad se vienen confeccionando por la generalidad de los pequeños industriales dedicados a este giro.

Digan ustedes que la química de hoy hace prodigios y elabora mantecas, cremas y huevos artificiales que no tienen una actividad tóxica muy marcada. Además los laboratorios tienen el buen cuidado de recomendar en sus prospectos que haya prudencia.

No se sabe, sin embargo, si la culpa es de los dulceros, de los laboratorios que los refaccionan desde el extranjero o de las autoridades que consienten la importación de unos amasijos que a todas luces no están dedicados a la elaboración de objetos de adorno.

Ampliando el comentario iniciado en la nota anterior, podemos agregar que el doctor Rensoli, director de Sanidad, ordenó a la Jefatura de Matanzas que decomisara todas las existencias que allí hubiera de un colorante llamado "yemina", por haberse comprobado que es nocivo a la salud.

Usando de un localismo, puede decirse, por tanto, que el director de Sanidad le está "dando en la "yemina" a este asunto, pero habría más garantía para la salud pública en que la "yemina" y sus similares no pasaran de la aduana, como ocurre con el opio.

Que, después de todo, entre el opiómano y el inocente aficionado a los pasteles, más digno de protección es el segundo.

Del crédito votado para atenciones de la Constituyente, sobraron 37.000 pesos.

¿Qué harán con ellos? Reintegrarlos seguramente.

Proponemos, sin embargo, que no se haga eso, sino que se sorteen entre aquellos electores que acrediten haber votado en la reciente justa comicial pro-reforma.

Sentado ese precedente, el próximo plebiscito ya no dejaría las dudas que ha dejado el último respecto al porcentaje de electores.

El caso es que debe irse pensando en que el electorado tenga algún aliciente para que no pierda la costumbre de ir a las urnas, imbuído por la idea de que con ello no va a ganar nada.

Hay que darle algún chance a todo el que tenga voto.

Disertó ayer en el Rotary Club Mr. Walker, brigadier jefe de la División del Ejército de Salvación que ha invadido a Cuba, sin que se haya hecho caso de la voz de alarma que dimos desde esta sección ante la presencia de unas americanas, más bien enjutas que agraciadas, pertenecientes al entrometido ejército, que andaban recorriendo las barras y cantinas habaneras en la última temporada invernal, vestidas de policías ingleses.

Suponemos, por consiguiente, que Mr. Walker habrá intercalado entre los proyectos expuestos a los buenos y complacientes rotarios, el de secar a Cuba, hasta el cierre de nuestras grandes y magníficas cervecerías y hasta que se prohiba la importación de los ricos permatines españoles, los espumosos champañas franceses y otras delicias.

Pero, no hay que apurarse. Cinco o seis meses pasan pronto y antes de que este Mr. Walker acabe de convencernos, vendrá el no menos Mister Walker y más simpático amigo de Cuba, amén de alcalde de Nueva York, que en un periquete y dos sonrisas, nos alentará a no hacer caso de los cantos de sirena del Ejército de Salvación.

Tened por seguro que un Walker sacará a otro Walker.

N. B.—Lo de los cantos de sirena, no pasa de ser una figura retórica, pues el supradicho Ejército no cuenta con sirenas. Juzgando al menos por las muestras a que más arriba nos referimos, a Cuba no trajo más que pitos y flautas.

"Se ofrece señora mediana edad cubana y de moralidad con melena para cuidar a señora o señorita o manejar un niño".

Este anuncio, con la dirección consiguiente, apareció entre nuestros anuncios clasificados. Pero no nos hacemos solidarios de que el cuidar a una señora o señorita o manejar un niño, se haga mejor o peor según la longitud de los cabellos.

Erupciones de los Niños
Se curan con rapidez con DEPURATIVO INFANTIL Y PASTA POROSA CABALLERO. De venta en Droguerías y Farmacias.

Veinte mil pesos, correspondientes al año anterior, son reclamados por la Jefatura del Ejército.—La jura de la Constitución

El Jefe del Ejército, General Alberto Herrera, dió órdenes ayer por telégrafo a todos los distritos militares de la República, para que se proceda por todas las ramas de la Institución a prestar juramento al nuevo Código fundamental adoptado por la Constituyente.

El Jefe de distrito, con su plana mayor, prestará juramento ante la Audiencia respectiva, haciendolo después el jefe de cada puesto en los poblados, ante un tribunal militar formado oportunamente. La tropa prestará juramentó ante sus jefes inmediatos.

—Ayer por la mañana se trasladó el General Herrera a la Audiencia de la Habana, acompañado de los Coroneles jefes de los distritos radicados en esta provincia, de los brigadieres Semidey y Lores y de todos los oficiales de su Estado Mayor, jurando la Constitución reformada ante un tribunal constituído bajo la Presidencia del doctor Balbino González.

LA MANUTENCION DE LOS DETENIDOS CIVILES

Por la Jefatura del Ejército se ha reclamado a la Secretaría de Gobernación, el pago de una suma ascendente a cerca de 20 mil pesos, importe de las dietas consumidas en la fortaleza de la Cabaña, por detenidos civiles enviados a ese lugar por orden de esa Secretaría.

Esa cantidad corresponde al año anterior, pues nunca Gobernación ordenó el pago de esos gastos de manutención, originando tal olvido un sobregasto en el presupuesto del Ejército.

Siempre la atención en la Cabaña de esos presos civiles crea dificultades al erario militar, pues Gobernación abona sólo por dieta diaria 22 centavos, teniendo el Ejército una consignación que abonar a razón de 32 centavos diarios por cabeza.

En lo adelante el Estado Mayor cobrará a Gobernación mensualmente el costo de asistencia de esos detenidos, para evitar las dificultades con que ahora se tropieza para cobrar el año entero.

NUEVA CONVOCATORIA A FIN DE OTORGAR LA BECA DE VIAJE PARA LOS ALUMNOS DE LA ESCUELA DE DERECHO PUBLICO

Comisión para adaptar el edificio "Lanuza" a la Facultad de Derecho.—Estúdiase la implantación del curso preparatorio en Derecho.—No es aceptado el premio de D. Penal

FELICITACIONES AL DR. AVERHOFF

En la sesión inicial de sus tareas, que celebró el pasado martes 22 la Comisión designada para organizar el Primer Congreso Internacional de Universidades, a la que por hallarse indispuesto no pudo concurrir el Dr. Averhoff, cuya es la iniciativa de ese importante evento académico, se adoptó —a propuesta del doctor Gustavo Gutiérrez,— por unanimidad, el acuerdo de "dirigir una cálida felicitación al señor Rector, doctor Octavio Averhoff, por la feliz iniciativa que tuvo al disponer la celebración del Congreso Internacional de Universidades, ya que ello redundará en considerables ventajas en el orden económico y dará prestigioso relieve intelectual a esta Universidad entre los demás centros de enseñanza".

Y en la última sesión celebrada por la Junta de Profesores de la Facultad de Derecho, fué aprobada la siguiente moción, dirigida por sus firmantes al Claustro de Facultad:

POR CUANTO: el Honorable señor Presidente de la República, demostrando una vez más su extraordinario amor a esta Universidad y su absoluta identificación con el profesorado de la misma, confirió al señor Rector, por decreto de fecha reciente, facultades especiales en relación con el gobierno de esta Institución.

POR CUANTO: el Rector, en uso de dichas facultades, está realizando una vasta y fructífera labor de mejoramiento general de la Universidad y de reorganización de la enseñanza, en cuyo empeño necesita, hoy más que nunca la cooperación constante y resuelta de todos los profesores, y muy especialmente de los de la Facultad de Derecho, a la cual pertenece.

POR TANTO: los profesores que suscriben tienen el honor de someter a la aprobación de sus compañeros de Facultad las siguientes declaraciones:

Primera.— La Facultad de Derecho ha visto con profundo agrado todas las medidas hasta el presente adoptadas por el señor Rector, tanto en su gestión administrativa normal, como en el uso de las facultades extraordinarias de que ha sido investido.

Segunda.— La Facultad de Derecho ratifica una vez más su adhesión al programa de reformas generales de la Universidad que el Rector, con la confianza del Poder Ejecutivo, ha de seguir llevando a la práctica y a cuyo efecto los profesores de la Facultad le prestarán su más entusiasta cooperación.

(F) Ramiro Capablanca. (f). Juan Clemente Zamora. (f) Alberto del Junco. (f) Gustavo Gutiérrez. (f) Rodolfo Méndez Peñate. (f) Pedro Cué Abreu. (f) Fernando Sánchez de Fuentes. (f) Dr. Gustavo A. Tomeu. (f) César Salaya (f) Aurelio F. Concheso. (f) E. Fdez. Camus. (f) Ramón Zaydin. (f) Francisco Carrera Justiz.

De ambas felicitaciones— que por su índole y justificación nos eximen de todo comentario— tuvo ayer conocimiento oficial el doctor Averhoff.

PROXIMA REUNION DEL CLAUSTRO DE MEDICINA

En los primeros días de la próxima semana se reunirá el Claustro de la Facultad de Medicina, convocado por el señor Decano doctor Solano Ramos, para tratar de diversos asuntos pendientes de resolución, como son los dictámenes referentes a los nuevos estudios que serán implantados en la Escuela de Medicina a partir del curso venidero y especialmente lo relacionado con el "Curso Premedical" y el "Internato Obligatorio'.

También será objeto de acuerdo en esta próxima sesión la parte que debe tomar la Facultad en el recibimiento preparado al Profesor Titular de la Misma doctor Eusebio Hernández, que llegará a este puerto el día 3 de junio, procedente de Francia.

NUEVA CONVOCATORIA PARA UNA BECA DE VIAJE.

El señor Decano de la Facultad de Derecho doctor Ricardo Dolz comunicó ayer al señor Rector el acuerdo de publicar nueva convocatoria para otorgar la Beca de Viaje para alumnos de la Escuela de Derecho Público por haberla renunciado el que la obtuvo, doctor Pedro Cañas y Abril.

DECLINADA LA OFERTA DE UN PREMIO

Oportunamente publicamos la oferta de un premio anual que el "Grupo Cubano de la Asociación Internacional de Derecho Penal de París" había comunicado a la Facultad de Derecho de nuestra Universidad, por mediación del Rectorado. Conocida por la Facultad las condicionales fijadas y ser opuestas a lo que previene al respecto el Apartado cuarto del artículo 168 del Capítulo Segundo de los Nuevos Estatutos Universitarios, ha resuelto no aceptar —en esa forma instituído— dicho premio, que se destinaba a los alumnos de la Cátedra de Derecho Penal

DISTRIBUCION DEL EDIFICIO "LANUZA"

Para organizar cuanto exige la distribución del Edificio "Lanuza' al ser adaptado a las Escuelas de la Facultad de Derecho ha sido nombrada una Comisión que integran los Profesores Alberto del Junco. Gustavo Gutiérrez y Pedro Cué.

SOBRE EL CURSO PREPARATORIO.

Prosigue la Comisión encargada de proponer la implantación del "Curso Preparatorio" en la Facultad de Derecho —que preside el señor Decano Dr. Ricardo Dolz, con los Profesores doctores Cueto, Carrera Justiz, Gutiérrez y Zaydin— ultimando su "Dictamen" que será presentado en una próxima reunión de la Junta de Profesores de dicha Facultad.

Tenemos la impresión de que, como fuere, será acordada su implantación a partir del curso venidero, a semejanza de lo resuelto por la Facultad de Medicina y Farmacia.

LICENCIA POR ENFERMO

El señor Decano de la Facultad de Letras y Ciencias doctor Martínez Prieto comunicó ayer al señor Rector haber concedido un mes de licencia, por enfermedad, al doctor Pedro Martínez Inclán, Profesor de la Escuela de Ingenieros.

TITULO EXPEDIDO

Ayer fué expedido por la Universidad de la Habana y remitido a la Secretaría de Instrucción Pública y Bellas Artes el Título de Dr. en Farmacia, que ha incorporado el señor Jorge Antonio Gómez y Pagés.

EQUIPARACION PARA ALUMNOS LIBRES DE LA FACULTAD DE DERECHO

Por el Decano de la Facultad de Derecho se ha resuelto, a tenor de lo establecido en los artículos 149 y 151 de los nuevos Estatutos, que para los alumnos de enseñanza privada se entienda que la distribución de asignaturas, reglas de procedencia y arrastres sean iguales que para los de enseñanza oficial.

NOMBRAMIENTO

Ayer fué firmado por el señor Rector el nombramiento del señor Atilio Berrocal para el cargo de Ayudante del Jardinero de la Universidad, con el haber anual de $540, vacante por renuncia del que la desempeñaba.

NO SE PRORROGARA EL PLAZO DE MATRICULA

Resolviendo diversas consultas que ayer se hicieron al señor Secretario General de la Universidad, Dr. de Castro Targarona, sobre el plazo para la inscripción de matrícula en enseñanza privada, que vence esta tarde a la 5 p. m., quedó ratificada nuestra noticia previa de que no será prorrogado dicho plazo.

Como es sabido, en el recinto universitario funciona una Zona Fiscal en la que se puede efectuar cómodamente el pago hasta dicha hora.

Casos y Cosas

POR NO VARIAR

Pues señor (siguen los cuentos):
eran Luis. Juan y Ramón
tres estudiantes que un día
acordaron a una voz
bautizar sus automóviles,
y amo de ellos, el mayor,
propuso hacerlo en el campo
después de un buen atracón.
En su carro cada uno
alegremente partió,
llevando de golosinas
un excelente **convoy.**
Llegaron juntos; comieron
con bastante animación
y después de la comida,
Luis una botella alzó
de champán. y ante su carro
(un magnífico **Renol**)
dijo: "En el nombre del Padre,
del hijo, etcétera, hoy
te bautizo con el nombre
de Martí". Luego rompió
contra el carro la botella
del espumoso licor.
Hizo Juan después lo mismo
con el suyo (un maquinón
de gran lujo): otra botella
sobre el radiador rompió
repitiendo las palabras
de Luis. Y el pobre Ramón,
que tenía un fotinguito,
al hacer lo que los dos,
quiso Dios que la botella
le rompiera el radiador.

Sergio ACEBAL.

CONCIERTO DE MUSICA EN EL "T. NACIONAL"

El día 7 del próximo mes tendrá efecto en el Teatro Nacional un concierto, cuyo anuncio ha despertado extraordinario interés en nuestros círculos artísticos. Alberto Mateu, bien conocido violinista cubano, primer premio del Real Conservatorio de Bruselas y que tras los triunfos conquistados en centros europeos recibió entre nosotros la sanción de la crítica y el público, ha combinado un atractivo programa, en el que figuran obras del repertorio clásico y de los autores modernos, en la interpretación del cual se nos revelará una vez más el aplaudido artista con su habitual maestría. Figura entre las piezas del programa "Fiestas Galantes", de Amadeo Roldán, primera audición, que, por tratarse de una obra de un artista nacional, ofrece un especial interés.

MENOR DELINCUENTE

El Juez Correccional de la Sección Segunda, da cuenta a la Alcaldía haber dispuesto la remisión al reformatorio de Guanajay del menor Reynaldo Deveso, sentenciado en juicio celebrado ante su autoridad.

FIESTA DE LA ASOCIACION DE KINDERGARTEN

Se celebrará el día 23 de Junio en honor de las alumnas de la Normal de Kindergarten

La Asociación Nacional de Kindergarten, institución que goza de generales simpatías, ofrecerá el día 24 del próximo mes de junio una velada en honor de las alumnas de la Escuela Normal de Kindergarten graduadas en el presente curso.

Varios números serán interpretados por señoras y señoritas pertenecientes a la asociación y valiosos elementos de nuestra sociedad prestarán también su concurso a este festival que resultará un exponente de arte exquisito.

En uno de los teatros de la ciudad tendrá efecto el gentil homenaje.

Concurso de Viajes a la Exposición de Sevilla

Lista de los señores concursantes que acertaron la hora y minutos en que paró el reloj para el décimonoveno escrutinio:

Alberdi Julia, Consulado 124, Habana; Beltrons José, F 18, Vedado; Cueto Francisco, Polvorín 6, Pinar del Río; Caseiro Manuel, Avenida 3, entre 4 y 5, Buena Vista; Couce Ricardo, Compostela 42, Habana; Canal Eusebio, Santa Clara 41, Habana; Castro Juan, Caserío de Luyanó 22, Habana; Fernández Antonio, Reparto Almendares; Gutiérrez Claudio, Belascoain 49, Habana; Herrera Viuda de, 16 y 11, Vedado; Ibias Enrique, Marina y Capricho, Habana; López-Barrié Conchita, 13, entre 12 y 14, Vedado; Larrazábal Ignacio, Independencia 68, Matanzas; Molina Manuela, 10 de Octubre 88, Habana; Olmo Gabriel, Paseo de Martí 34, Habana; Ortega Gerardo, Cementerio de Colón; Padrón Román, Neptuno 130, Habana; Palenzuela Margarita O., Concordia 71, Habana; Pérez Pedro I, Habana 50, Habana; Presas José, Compostela 50, Habana; Pedroso Alberto, Avenida de Acosta 14, Habana; Ramírez Oscar, Los Arbos; Sánchez Juan, Aldama 134, Habana; Uriarte Eugenio, Salud 147, Habana.

Dr. P. M. Souza
Garganta. Nariz, Oídos. Hospitales de New York, Viena, Budapest, Habana. San Lázaro 226, de 2 a 4.

MARCAS Y PATENTES
RICARDO MORE
(Ingeniero Industrial)
EX-JEFE DE LOS NEGOCIADOS DE MARCAS Y PATENTES
APARTADO DE CORREOS 793
BARATILLO, 7, TELEFONO A-6439
Se hacen traducciones técnicas y legales del inglés al español.

DR HERNANDO SEGUI
GARGANTA, NARIZ Y OIDOS
Prado, 38; de 12 a 3

Dr Gonzalo Pedroso
CIRUJANO DEL HOSPITAL MUNICIPAL DE EMERGENCIA
Especialista en Vías Urinarias y Enfermedades Venéreas. Cistoscopia y cateterismo de los uréteres. Cirujía de Vías Urinarias. Consultas de 10 a 12 y de 2 a 5 p. m., en la calle Avenida de la República 254 E-16 Indf. 1 Enero.

DR. PULGARON
Manzana de Gómez 465
Teléfono A-1862
PRIMERA Y SEGUNDA ENSEÑANZA, ENSEÑANZA SUPERIOR Y LATIN
Visitas y Avisos: de 5 a 7.

AHUYENTE EL REUMATISMO
DOLORES crónicos en la espalda, contracciones nerviosas de los músculos, articulaciones hinchadas y tiesas, dolor continuo por el día y por la noche, todos son las señales de que los venenos del ácido úrico están depositando en la sangre los cristales puntiagudos y cortantes, que continuamente laceran los nervios. Esto es la razón porqué sufre.
LOS MEDICOS RECOMIENDAN ESTE REMEDIO DE CUARENTA AÑOS GARANTIZADO.
Cuarenta años de resultados satisfactorios proporcionan una prueba cierta que no hay manera más pronta, y más segura de curar para siempre el reumatismo que un tratamiento corto de las Píldoras De Witt para los riñones y la vejiga. Su farmacéutico vende este famoso remedio recomendado por los médicos, bajo la garantía definida que dará resultados dentro de 24 horas o todo el pago se devolverá. Las Píldoras De Witt son recomendadas y empleadas por los médicos.
NO HAY SUBSTITUTO POR ESTE REMEDIO GENUINO.
Si Vd. desea ahuyentar el reumatismo, dolor de espalda, dolores de riñones, inflamación de la vejiga, cuídese de exigir sin falta las legítimas.
PILDORAS DE WITT PARA LOS RIÑONES Y LA VEJIGA

Servicio de Pasajes y Fletes de LA GRAN FLOTA BLANCA

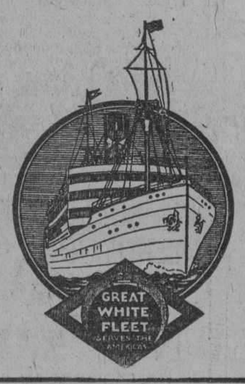

Para la Habana
Salidas Semanales: New York a la Habana --- Boston a la Habana --- Habana a New York
Habana a New Orleans --- Habana a Tela, Puerto Limon y otros Puertos de Centro América
San Francisco a la Habana (Via Cristobal en 18 dias)
Salidas 2 veces por semana: New Orleans a la Habana --- Habana a Cristobal

Para Santiago de Cuba
Salidas Semanales: New York a Santiago --- New Orleans a Santiago (carga)
Santiago a Kingston (Jamaica) --- Santiago a Puerto Colombia
Salidas cada 15 dias: Santiago a New York --- Santiago a Honduras --- Santiago a Guatemala

United Fruit Company
Oficina de Pasajes: Prado 110-A *Telf:* M-8268
Oficina General: Muelle de Santa Clara *Telf:* M-6978
Agente en Santiago de Cuba -- *The Santiago Terminal Co.*

Señale con una cruz las horas en los cuadros grandes

Señale con una cruz los minutos en los cuadros pequeños.

CUPON Núm. 20

DIARIO DE LA MARINA CONCURSO DE VIAJES A LA EXPOSICION DE SEVILLA

El Reloj Parará a las ___ HORA Y MINUTOS
CON LETRAS

NOMBRE Y DOMICILIO DEL CONCURSANTE

Sr. .....
Calle ..... Núm. .....
Ciudad o Pueblo .....
(Se suplica nombre, dos apellidos y letra clara)

TELEFONO DEL CONCURSO A-7326

"NORMACOL"
garantiza la cura del
ESTREÑIMIENTO
DEPOSITO
Dr. ALBERTO JOHNSON
HABANA
MANZANA DE GOMEZ 445
TELEF. A-5694

M.E.C.D. 2016

EL RECIBO DEL DIA DE AYER EN LA CANCILLERIA

Numerosos diplomáticos acudieron ayer a la Secretaría de Estado

Vinieron a tratar asuntos y a saludar al doctor Francisco María Fernández, Secretario de Sanidad y Beneficencia e interino de Estado, los señores siguientes:

Sr. Embajador de España. — Señor Embajador de los Estados Unidos de América. — Ministro de China. — Ministro de Suecia. — Ministro de Haití. — Ministro de Chile.— Dr. Federico Torralbas. — Dr. Ochotorena y hermano. — Dr. Fernando Sánchez de Fuentes. — Sr. Sainz de la Peña. — Sr. Encargado de los Negocios de la Gran Bretaña. — Señor Encargado de Negocios ad-interin de Panamá. — Dr. López del Valle. — Dr. Guillermo Patterson, Ministro de Cuba en Londres. — Sra. Carmen Reyes de Pérez. — Sr. Benito Laguerruela. — El Juez señor Leopoldo Sánchez.

El señor Enrique Soler y Baró, Introductor del Cuerpo Diplomático hacía los honores con el señor Secretario, con su habitual cortesía.

El señor Secretario ruega por este medio a los señores visitantes que los asuntos correspondientes a la Secretaría de Sanidad vayan a tratarlos a dicha Secretaría, y los relacionados con la Secretaría de Estado sean tratados en ésta, y que con gusto los atenderá en los respectiovs Departamentos.

NOTICIAS E INFORMACIONES DE LA STRIA. DE SANIDAD Y BENEFICENCIA

ENFERMERIA Y UN LABORATORIO PARA LA "BENEFICENCIA"

Curso práctico de Higiene Industrial será dado por el Dr. López del Valle, mañana, en el Mariel, a 260 alumnos.

Mañana sábado comenzará a actur en la Casa de Beneficencia y Maternidad de esta Capital el médico del Negociado de Higiene Infantil de la Habana, comisionado para hacer un estudio e instalar un gran laboratorio dietético y enfermería moderna en aquella institución.

Según nuestras noticias la Enfermería y el Laboratorio serán dedicados a la atención de los niños hasta los dos años de edad.

Próximamente comenzarán a funcionar estos dos importantes servicios los que espera el Secretario de Sanidad, doctor Francisco María Fernández, queden montados con todos los adelantos modernos.

Curso práctico de Higiene Industrial.— Mañana a las siete a. m. el doctor López del Valle, Catedrático de Higiene Pública de la Universidad Nacional, en unión de 260 alumnos de su clase y los doctores Francisco María Fernández y Fernando Rensoli, Secretario y Director de Sanidad, respectivamente, se dirigirán, a bordo del crucero de guerra "Cuba", al pueblo del Mariel con el fin de visitar la Estación Naval y la fábrica de cemente "El Morro".

El doctor López del Valle pronunciará una conferencia práctica sobre lo que es un barrio industrial y la vivienda primitiva rural en los barrios extremos de aquel pueblo, con el objeto de que sus alumnos reciban una demostración objetiva de la higiene del pasado y del presente.

El Coronel Cartaya, Presidente de la Fábrica de Cemento, obsequiará a los visitantes con un almuerzo que será servido en los salones de la gran industria cubana.

Defunciones Ocurridas Ayer en la Habana

Alfonso López, mestizo, 4 meses, San Rafael 263, bronquitis aguda.

Roberto Peña Herrera, 5 meses, blanco, 10 de Octubre 325, meningitis simple.

Joaquina Mongol, negra, 13 años, Hospital Calixto García, fístula.

María C. Hernández, negra, 22 años, 15 número 496, tuberculosis pulmonar.

Cristóbal Samá, blanco, 56 años, San Francisco 206, pielo nefritis.

Juan José Carratalá, blanco 82 años, Moreno 40, arterio esclerosis.

José M. Menéndez, blanco, 35 años, paradero de la Víbora, homicidio arma blanca.

María del Carmen Lara, negra, 35 años, 12 núm. 89, lesin orgánica del corazón.

José Pérez Fuentes, blanco, 44 años, 15 y 4, Vedado, angina de pecho.

María T. Gutiérrez, blanca, 35 años, Aguacate 13, fiebre tifoidea.

Marcos Menéndez, blanco, 6 años, Hospital Municipal, apendicitis.

Elpidio Herrera, negro, 26 años, Estrella 149, tuberculosis pulmonar.

Pedro P. Lopetegui, blanco, 73 años, Reparto Los Pinos, arterio esclerosis.

Antonio Vera, blanco, 61 años, Municipio 20, arterio esclerosis.

Luis Fernández, blanco, 21 años, La Benéfica, apendicitis.

José J. Machado, mestizo, 8 meses, Serafines 87, gastro enteritis.

MIL DOSCIENTAS CABALLERIAS DE TERRENO PARA TRESCIENTOS AGRICULTORES POBRES

La finca Jibacoa, de la Beneficencia Pública, hoy improductiva, y el Representante R. León

Ayer, el doctor Eladio Ramirez León, Representante a la Cámara por la provincia oriental, visitó la Secretaría de Sanidad y Beneficencia con el fin de entrevistarse con los doctores Francisco María Fernández y Fernando J. del Pino, Secretario del Ramo y Director de Beneficencia, respectivamente, con el fin de solicitar de ambos autorizaran el arrendamiento de la finca "Jibacoa", de 1200 caballerías de tierra, situada al Sur de Manzanillo y que es propiedad de la Beneficencia Pública, por legado del Capitán Parada.

Según nos manifestó el popular representante oriental él propone sea subdividida la finca en lotes de cuatro o cinco caballerías para ser entregadas en arrendamiento a los campesinos de aquella zona y que esa gran finca se convierta en un centro agrícola productivo.

Solicita asimismo el doctor Ramirez León que se construya un camino desde la finca hasta el puerto y que durante los cinco primeros años no se les cobre renta a los agricultores.

La finca hoy no produce, estando por tanto abandonada y con el plan del Representante Ramirez León se podrán beneficiar cerca de trescientos cubanos, hijos de Manzanillo.

SANIDAD CONCEDE 14 LICENCIAS PARA FABRICAR CASAS

También concede el Negociado de Licencias siete autorizaciones para establecimientos

Planos de fabricación.—Por la Dirección de Ingeniería Sanitaria se han aprobado los planos siguientes: Aguilera 88 y 90, de José Alvarez; Clavell 11, Cerro, de Ignacio Valdés; D entre 8 y 9, de Juan Rueda; General Carrillo 97, de J. Aranguren; Quinta 48, de Luis Noriega; Trocadero 56, de Fernando Herrera; San Ignacio 118, de Enrique Pujals, 6 entre 17 y 19, de Sucesores de L. Harra; 11 entre R. de Cárdenas y E. Fonts, de F. Zequiro; Paz entre Zapotes y San Bernardino, de J. Ovies; Pasaje Oeste y Lacret, de Joaquín Coll; 25 esquina a Avenida Alcaldes, de Juan F. Arnedo; Santa Irene entre San Julio y Durege, de D. Jiménez.

Se han rechazado: Serafines 14, de M. Rodríguez.

Licencias de establecimientos.— Por el Negociado de Licencias se han resuelto los expedientes de licencias que se anotan a continuación las que han sido concedidas por haber cumplido las exigencias sanitarias:

Concedidas: Marqués González 12; fábrica de cigarros; Avenida Washington 36, 38 y 40, accesorios de automóviles; Máximo Gómez 40, puesto de frutas; General Carrillo 58, tienda de modistas; Mayor Gorgas y Rafael M. de Labra, bodega; Pedro Pérez 35, frutos del país; Habana 48, preparador específicos farmacéuticos.

Denegadas: Máximo Gómez 262, bodega; Avenida de Bélgica 137, talabartería.

ORDENA SANIDAD LA DEMOLICION DE UNA RESIDENCIA

En un plazo que no debe exceder de 15 días — Dos casas serán clausuradas en breve

La Comisión de Clausura de la Secretaría de Sanidad y Beneficencia, emitió ayer a la Superioridad los siguientes informes en los expedientes de clausura iniciados contra distintas residencias de esta capital:

10 de Octubre 615, de María Teresa Ibáñez, se da por terminado el expediente en vista de haberse realizado las obras señaladas por Sanidad.

Finca Factor, expediente de la vaquería Carmen y Ferrer, propiedad de José Hernández, que se proceda a la clausura de la vaquería por estar en malas condiciones sanitarias y estarse urbanizando la finca.

Slud 112, de Saturnino D. Rodríguez, que se proceda a la clausura por no haber realizado las obras ordenadas.

Flores entre Santos Suárez y Santa Emilia, de Antonia A. Acosta, que por la diferencia de 8 centímetros que tiene de más en la altura señalada no debe procederse a la clausura, por haberse demostrado que la responsable no es la propietaria sino el arquitecto, que fué absuelto por el Juez Correccional.

Avenida de Menocal 64, de Petra Ramos, que se de por terminado el expediente de clausura por haberse realizado las obras ordenadas.

Ulloa y Santa María, de Cipriano Vigoa, que se proceda a la demolición, en un plazo que no debe exceder de quince días, de la caseta edificada en dicha esquina.

"ASMOL"

Cura su asma porque "ASMOL" ejerce su acción curativa sobre los órganos A, M, B, CCCC, D, N, G, F L, H, J. K, y E, que son los que intervienen en la respiración.

Preparado en el Laboratorio del doctor Juan B. Nuche, Habana 48, Apartado 1118, Habana.

De venta en todas las Droguerías y Farmacias.

1d-7-11

La Rebaja de Sueldo a los Empleados

NADA EN FIRME TODAVIA

Hasta el presente no se sabe a cuánto ascenderá la rebaja y hasta se asegura que no la habrá.

Los empleados pueden estar tranquilos por ahora, y seguir tomando el moscatel quincarne, vino delicioso, confortable y alimenticio, que importa la vinatera y se vende en todas partes.

Anúnciese en el "Diario de la Marina"

SESION MENSUAL DE LA ACAD. DE ARTES Y LETRAS

Interesantes particulares relacionados con esta corporación fueron tratados recientemente

Ayer por la tarde celebró esta docta Corporación su acostumbrada sesión mensual tratándose interesantes particulares en relación con los fines culturales que persigue. Entre otros acuerdos tomó el de ampliar los archivos artísticos de las Secciones de Escultura, Arquitectura, Pintura y Música con todos aquellos documentos que se consideren indispensables para que constituyan una verdadera fuente de información artística entre nosotros. Este proyecto va unido al de la ampliación y renovación de la Biblioteca de la Academia con el propósito de hacerla pública a fin de que puedan concurrir a buscar informaciones completas sobre materias de arte y de letras los aficionados a estas disciplinas.

La Corporación hizo constar el hondo sentimiento que le había causado la noticia del fallecimiento del virtuoso violinista Ramón Figueroa, fallecido en Santiago de Cuba y que era Académico Correspondiente. La Academia acordó también ofrecer su tribuna al ilustre pensador y poeta latinoamericano Santiago Argüello que es hoy huésped de Cuba y que será merecidamente honrado con el cargo de Académico Correspondiente; y por último, la Academia acordó por unanimidad enviar un homenaje de felicitación a la Cámara de Representantes y muy particularmente al miembro de la misma doctor Pastor del Río por haber aprobado la iniciativa de este legislador de que se destinen $25,000 para levantar una estatua en la Habana al insigne hombre de letras y esclarecido patriota Manuel Sanguily, de venerable memoria.

JABON CASTILLA, OLIVA BLANCO ESPAÑOL

GOLIATH

M. CABRERA Y Cía. TELF. A-0342

ESPUMOSO. GUARDE LA ENVOLTURA DE LA PASTILLA.

Lo que no se asimila no alimenta.

Esta es, sobre cualquier otro producto alimenticio, la inmensa ventaja del

GOFIO ESCUDO

(Industria Cubana)

Fácilmente asimilable para niños y adultos.

1-Por la roca de sus manantiales.
2-Por sus filtros diafanizadores.
3-Por los rayos ultra-violetas.
4-Por sus envases esterilizados

AGUA MINERAL

LA COTORRA

Control de la salud

DIRECCION DE SANIDAD

ESTE MANANTIAL DENOMINADO "LA COTORRA" HA SIDO CLASIFICADO DE PRIMERA CATEGORIA Y AUTORIZADO SU USO DE CONFORMIDAD AL EXPEDIENTE Nº 43 CON FECHA 8 DE DICIEMBRE DE 1923

Pedidos: Telefonos I-2736 y A-2568

EQUIPAJES

EL MAYOR SURTIDO Y LOS MEJORES PRECIOS

La extensa variedad de nuestros equipajes que importamos directamente de las principales fábricas, y de todas calidades, nos permite ofrecer al público la mejor mercancía al menor precio.

Visite nuestro Almacen antes de comprar en otro.

"EL PENSAMIENTO"

Sucesion de C. B. Zetina

Prado y Monte — Habana — Telefono A-3726

ESCOBAR 78 A-4061

IRONBEER

FRUTAS-CEREALES-HIERRO

ESCOBAR 78 A-4061

M.E.C.D. 2016

MUEBLES FINOS
FACILIDADES DE PAGO
RESERVA EN LAS OPERACIONES
Alquilamos Sillas de Tijera en Todas Cantidades

La Casa Grande
MONTE 180. TEL. A.3606
ANUNCIO DE VADIA

MENOR AL REFORMATORIO

Se ha comunicado a la Alcaldía por la Jefatura de la Policía, que en cumplimiento de sentencia dictada por el Juez Correccional de la Sección Cuarta, ha sido trasladado al Asilo Reformatorio de Guanajay por el Vigilante 141 Domingo Fiallo, el menor Venancio Hernández.

UNA SUBASTA

En la Secretaría de la Administración Municipal se celebró ayer la subasta para la adquisición de efectos de escritorios con destino a las dependencias del Municipio.

Al acto concurrieron cuatro licitadores: los señores Carasa, P. Fernández, Paulino Soler y Molina y Compañía.

¿QUIEN TIENE LA CULPA?

El mundo está lleno de enfermedades y dolores. ¿Quién tiene la culpa? Todo el mundo; y por consiguiente a menudo la falta es de ellos mismos. Pero la cuestión apremiante es lo que se ha de hacer, cómo se ha de aliviar y cómo curar. ¿Qué sería de nosotros si no se encontraran medios para combatir la enfermedad? Naturalmente la enfermedad nos destrozaría y el mundo quedaría despoblado. Hasta que aprendamos la manera de evitar las enfermedades, tenemos que agradecer que poseamos los medios de abatirlas y curarlas después de ser atacados, cuando, a semejanza de un salvaje con su hacha levantada, se presenta a quitarnos la vida. Especialmente necesitamos un tratamiento seguro y violento para esas afecciones que se han hecho universales y que desolan a la pobre humanidad en todas las estaciones del año. Nos referimos a tales afecciones como Clorosis, Resfriados, Debilidad Nerviosa, Afecciones de la Garganta y Pulmones, así como las que especialmente afectan a las mujeres y niños. Para estas, la PREPARACION de WAMPOLE se aproxima a un verdadero específico más que cualquier remedio que hasta ahora se ha descubierto por la ciencia. Es tan sabrosa como la miel y contiene una solución de un extracto que se obtiene de Hígados Puros de Bacalao, combinados con Jarabe de Hipofosfitos Compuesto y Extracto Flúido de Cerezo Silvestre. El Dr. F. Busquet, Habana, dice: "He usado desde hace años la Preparación de Wampole con éxito en enfermos postrados o debilitados." La original y genuina Preparación de Wampole, es hecha solamente por Henry K. Wampole & Cía., Inc., Filadelfia, E. U. A., y lleva la firma de la casa y marca de fábrica. Cualquier otra preparación análoga, no importa por quien esté hecha, es una imitación de dudoso valor. En las Boticas.

PROXIMAMENTE EMBARCARA PARA ESPAÑA, CON EL FIN DE REPONERSE, EL EMBAJADOR GUTIERREZ AGUERA

Mañana es esperado, procedente de Veracruz, el vapor correo español "Cristóbal Colón" que zarpará para España el domingo próximo.—Ocupación de avíos de pesca prohibidos

SE EMBARCA EL EMBAJADOR DE ESPAÑA

Restablecido un tanto de la dolencia que le retuvo en su hogar, ayer visitó las oficinas de la Trasatlántica Española en la Habana Su Excelencia el embajador de España en Cuba, Don Francisco Gutiérrez de Agüera, quien tiene el propósito de embarcar próximamente para España una vez que esté en esta capital el secretario de la Embajada y, por tanto, dicho embarco bien puede ser el mes próximo o el entrante de julio.

LA RUTA DE LA FLORIDA

Procedente de Key West llegó ayer tarde el vapor americano Governor Cobb que trajo carga general y 76 pasajeros, entre ellos los señores J. Remuzzi, Ayudante del profesor Zanelli, quienes se encargarán de los trabajos de decoración del Capitolio Nacional, el Director de nuestro colega "Heraldo de Cuba", señor Gustavo González Beauville, Mr. Louis T. Bragan, Administrador de la Aduana de Key West, el señor Pablo Mendoza, José P. Medina, José R. Collazo, Carlos Arche, José Grena.

—Hoy llegará de Key West el Cuba que fué a limpiar sus fondos a Mobila y ahora vuelve a tomar su turno entre Tampa y Key West y la Habana.

PARA ASISTIR A LOS FUNERALES

Con objeto de que los empleados de la Aduana, pudieran asistir al sepelio de la señora hermana del doctor Gutiérrez de Celis, el doctor Varona Guerrero, dispuso que se montara una guardia especial en cada departamento de la Aduana para cubrir las horas de tres a cinco, y dió permiso a los demás empleados para que pudieran acudir a cumplimentar al Jefe superior de todos, en tan triste acto.

EL CALIFORNIA AMERICANO

Procedente de San Francisco, tomará puerto en las primeras horas de la mañana de hoy el vapor americano California, que conduce carga general y pasajeros para la Habana y de tránsito para New York.

EL CRISTOBAL COLON

Mañana sábado, al medio día, llegará de Veracruz el vapor correo español Cristóbal Colón, que trae carga general y pasajeros para la Habana, y de tránsito para New York, Coruña, Santander, Gijón y Bilbao, para donde zarpará el domingo al medio día.

EL PASAJE

Entre los pasajeros que embarcarán en este vapor figuran el doctor Roberto Novoa Santos, catedrático español que ha ofrecido varias conferencias en la Habana y quien va con su Secretario el doctor Melchor Castro Gallego, el actor Regino López, don Benjamín Menéndez, almacenista de tabacos, señor José Rodríguez Valdés, Cónsul de Cuba en Vigo, Manuel Hevia, José Martínez y otros.

EL HAVANA

Para New York siguió viaje ayer el vapor correo americano Havana de la Ward Line, que lleva carga general y pasajeros entre ellos los señores Reno del Campo y señora, Jaime Bonilla, María Rodríguez, así como diez músicos y cantadores cubanos que van a impresionar discos fonográficos a los Estados Unidos.

EL HABANA

El vapor cubano Habana llegó ayer de San Juan de Puerto Rico, Santo Domingo y Santiago de Cuba, con carga general y siete pasajeros, entre ellos Oswaldo Bracard, quien también está acreditado en Haití y Santo Domingo, habiéndosele concedido las franquicias de estilo.

BARCOS DE CARGA

Los siguientes barcos de carga llegaron ayer: los ferries Estrada Palma y Henry M. Flagler, de Key West con 26 wagones cada uno de carga general; el danés M. C. Holm, de New York.

EL PASTORES

De New York y conduciendo carga general y 60 pasajeros, llegó ayer el vapor americano Pastores de la Flota Blanca.

SALIDAS

Salieron los ferries Henry M. Flagler y Estrada Palma para Key West y el Havana para New York.

ESCANDALO

Por formar escándalo en los muelles fueron arrestados Manuel Serha, patrón de la lancha Magdalena y Rafael Fernández, patrón de la Hermosa Valencia.

UN CLAMOROSO MENSAJE DEL ALCALDE DE MELENA DEL SUR AL GOBERNADOR REFLEJA LA SITUACION DEL DISTRITO

Por tercera vez, la Asociación Universal para el adelanto de la raza negra pretende crear en Cuba una "división", y lo mismo que anteriormente le fué denegada la petición

PETICION DE TRABAJOS PARA MELENA DEL SUR.

Una angustiante situación—de penuria general—en el Término de Melenea del Sur refleja la comunicación oficial que el Alcalde Municipal remite al señor Gobernador trascribiéndole el acuerdo adoptado por aquella Cámara a virtud de la moción que presentarán los Concejales señores Nicolás Martínez y José Eleuterio Dopazo, en que se pide su valimiento para lograr cuanto antes la ejecución de obras públicas ú otro cualquier trabajo que permita al noventa por ciento de sus habitantes librar el sustento de que hoy carecen.

INSCRIPCION DENEGADA POR TERCERA VEZ.

Por tercera vez ha presentado en las Oficinas del Gobierno Provincial la "Asociación Universal para el adelanto de la Raza Negra de Comunidades Africanas" su Reglamento, para su inscripción legal en el Registro de Asociaciones de la Provincia y poder establecer una "División", en esta ciudad, con el número "24".

Como en los dos casos ú ocasiones anteriores, ha sido denegada la inscripción solicitada, por oponerse a ello la vigente Ley de Asociaciones y la Ley Morua.

Y, en consecuencia, han sido devueltos a los solicitantes los ejemplares que habían presentado para su aprobación por la primera autoridad de la Provincia.

MARCAS PARA DESIGNAR GANADO.

Fueron inscriptas las solicitudas por los señores Miguel C. Medina del Caimito del Guayabal, Octavio Soto y Blanco y Patrocinio García Blanco, de Isla de Pinos.

PROPIEDAD INTELECTUAL

En cumplimiento de la orden 645. de 1908. del Gobierno de la Provincia remite ejemplares de las marcas registradas por la Magestic Dry Clearing para distinguir ropas teñidas, por la Standard Oil Comp, la marca BELOT para distinguir grasas; la solicitada por la Universiti Joneti, Enciclopedia para canto y piano; la presentada por Rafael Carranza para distinguir sogas y jarcias, la solicitada por Suárez Ramos y Comp, titulada "El Trigo" para distinguir tomates al natural o en pasta.

EL GOBERNADOR RECORRE LA PROVINCIA.

En la tarde de ayer acompañado del ingeniero señor Pedro Guerra, recorrió distintos terminos Municipales inspeccionando los trabajos de Obras Públicas que está realizando el gobierno provincial el Gobernador señor Antonio Ruiz, los términos fueron Santiago de las Vegas, Carretera de Wajay a la Aguada del Cura (primer tramo) Bejucal hasta el demolido Ingenio Aguiar, la de Güira de Melena a Alquizar, y otras.

ASUNTOS MUNICIPALES

—El alcalde de Batabanó doctor Antonio Pérez Oliveras, remite al Gobernador la convocatoria para las becas que corresponden al mencionado municipio.

—El Alcalde de la Habana remite cuatro copias certificadas de igual número de acuerdos tomados en la sesión del día 8 del actual relativo a que los Concejales Crusellas y Machado ostenten la representación de este ayuntamiento en su viaje a los Estados Unidos y el Canadá llevando un mensaje de cordialidad al alcalde de New York Mr. Walker y participarle que honre otra vez a la Ciudad de la Habana con una nueva visita.

—El alcalde de San Antonio de los Baños remite copia de la sesión celebrada el día 10, del corriente donde se tomó el acuerdo de aceptarle la renuncia al auxiliar de la Cámara Municipal señor Benito Fernández, y autorizando al Alcalde para que cubra la vacante.

CITACION A LOS ALCALDES.

El señor Antonio Ruiz, Gobernador de la Provincia dirigió ayer un telegrama circular a los Alcaldes rurales de la Habana citándolos para las 10 a. m. de mañana, en su despacho oficial.

DE ASOCIACIONES.

Fueron ayer presentados, para su aprobación por el señor Gobernador, los Estatutos y Reglamento de la Asociación de Padres, Vecinos y Maestros de la Escuela número 75 del Distrito Escolar de la Habana

REQUISITORIAS.

Por los distintos juzgados de la capital se le ha remitido al Gobernador las requisitorias de los delincuentes: Ricardo Rodríguez López, Eduardo Fernández Alvarez, Ventura López, Joaquín Miranda, Moisés Saban, Erie Merson, Rafael Morales, y Severo Meralla González.

VISITAS AL SR. RUIZ.

Visitaron en la mañana de ayer al señor Gobernador los señores doctor Casas, el Presidente del Consejo señor Manuel Vega, los Representantes, doctor Chardiet, y Menció, los Alcaldes de Güines señor Díaz Valdivia, San José de las Lajas, Pedro P. Mestre, Santa María del Rosario, Adolfo Fundora, el de Nueva Paz, Lázaro Fraga, el de Bauta, señor Nardo.

COMISION DE OBRERAS DE ALQUIZAR.

Una comisión del Gremio de Despalilladoras de Alquizar visitó ayer al Secretario señor Ernesto López, para que le sea entregada la escritura de la casa que le dió la Junta de Subsistencias ya disuelta.

MISCELANEA

NOTA AMOROSA

Nuestro ilustre compañero don Gabriel Camps, hablaba hace días en la redacción de este DIARIO, mientras daba chupadas a un cigarro Especial de La Gloria, de lo poco que adaptábamos aquí la vida a las necesidades de esta zona tórrida. Y es verdad. Cualquiera que vea los preciosos parques que hay en los Repartos, por no nombrar los de la ciudad, lo primero que se figura es que estamos en Inglaterra, donde el sol abunda menos que los gobernantes honrados.

Porque todas esas maravillas que contemplamos después del Puente Habana, no son más que parques muy estilo inglés, con árboles chiquitos propios para nacimientos. La manera de vestir que tenemos es puramente europea, igual que si estuviésemos en Picadilly o la Puerta del Sol, cuando es lo cierto que nuestra indumentaria debiera ser completamente distinta.

Un pantalón finísimo; una camisa de playa con una corbata Rusquellana: he ahí el traje lógico para estos trópicos.... tan lógico cual es escribir en máquinas Remington.

Don Gabriel es más radical respecto a nuestro modo de vivir. El propone que se haga una intensa campaña para trocar la noche en día o el día en noche, y yo encuentro la idea tan superior como el chocolate de La Gloria, y los zapatos que vende "El Mundo", en Reina 33. Todo es adaptarse a las necesidades. Las horas de trabajo en Cuba son horripilantes a causa de este sol de fuego que nos castiga de enero a enero.

Siendo ello así, ¿qué mal puede haber en descansar durante las horas de calor rindiendo por la noche el trabajo que ahora hacemos por el día? ¿Es que a las doce de la noche no se puede salir del lujoso hotel Ritz a comprar flores en la casa de Langwith y Co., o a comer en la reajustada Diana?.... Vengan los hombres más sabios del mundo a decirme lo contrario, y diré olímpicamente que son unos chancleteros y blofistas.

Para este cambio, claro está, tendría que encargarme el honorable Presidente de la República de la transformación, porque si lo deja en manos de otros lo echan a perder como han echado tantas otras cosas, que han costado mil veces más de lo presupuestado, y valga la cacofonía.

Sin embargo, la cosa es tan sencilla y hacedera como surtirse de loza y cristalería barata acudiendo a La Copa de Neptuno 15. Con que el Estado montara una enorme fábrica de electricidad y pusiera en las calles centenares de focos eléctricos, ya estaba el café, esto es, la luz necesaria.

Ahí queda, mi admirado Don Gabriel, la idea lanzada. Sólo me resta que personalidades conspicuas como la de Ud. la secunden. No olvide que de llevarlo a efecto debe ser a base de que dirija yo las obras, **o si non non.** No por nada, sino porque tengo unas ganas locas de sacrificarme en un alto puesto por esta República, en la que llevo viviendo tantos meses como millones han robado algunos **señores** que andan sueltos por la calle para escarnio y baldón de nuestras leyes y de estas palabras que dice la Carta Fundamental: "La República no reconoce fueros ni privilegios", exponiéndonos a que un guasón diga: "Que te crees tú eso".

. . . . . .

"Aguila 100" es la gran ferretería que debe Ud. tener presente cuando necesite pinturas de todas clases y para todos usos. También es la más surtida en herrajes, cerraduras, correderas, etc., etc.

AMENIZANDO

La fidelidad de una vice-tiple.

Dos vice-tiples hablan:

—Escucha, María. ¿Como es que tú tienes dos clases de papel de cartas?

—Sí. Una clase de cada color.

—¿Por qué?

María contesta:

—Por el significado de los colores. Cuando escribo a Pepe, escojo el color esmeralda, que quiere decir "esperanza". Y si, a quien escribo es a Ramón, entonces prefiero el color azul, que simboliza la "fidelidad".

Tíñase el pelo con tintura "Tropical" y estará libre de peligros. Es lo mejor que se conoce. Pídala en la botica del Dr. Morales, sita en Reina 71, teléfonos M-1223 y A-4343.

PENSAMIENTOS

Se tiene razón excluyendo a las mujeres de los asuntos políticos y civiles. Nada es más opuesto a su vocación natural que todo lo que las pone en condiciones de rivalidad con los hombres, y la misma gloria sólo sería para las mujeres la deslumbradora mortaja de su dicha.—**Mme. de Stael.**

La senda que conduce a la riqueza para fumar a destajo los "Nacionales" de Partagás, es llana y fácil como la que lleva al mercado. Para seguirla se necesitan dos cosas: asiduidad y sobriedad; o en otros términos, no desperdiciar nunca el tiempo y el dinero, y hacer de ambos el mejor uso posible.

Bien servido y sin más costo, será su onomástico, boda o cualquier clase de fiesta si le encarga de ello a La Flor Cubana, de Galiano y San José, la casa que hace mejores helados, sandwichs, bocadillos, dulces, etc.

Cantares

Dile al rayo que no queme,
y a mi pecho que te olvide;
al sol que vista de negro,
y tendrás tres imposibles.

El día de Nochebuena
todos cantan sin cesar,
y yo lloro porque pienso
que ya tengo un año más.

Para durar muchos años basta tomar la digestiva agua de Solares que venden al por mayor en la gran locería "La República" de Galiano 104.

Entre marido y mujer

—Me ha dicho Lupita que ayer perdiste 10 mil pesos en el Casino de la Playa.

—No le hagas caso... Ya sabes que Lupita aumenta siempre las cosas..

Cuantas personas contemplan las corbatas elegantísimas que exhibe La Rusquella en sus dos vidrieras quedan admiradas de la variedad y distintos precios. Las hay para todos los gustos y al alcance de todas las fortunas..

De utilidad

Para limpiar los cepillos de la ropa, basta con frotarlos enérgicamente contra una hoja de papel blanco, extendida sobre una mesa.

Si están grasientos, sumérjanse en agua adicionada de un décimo de amoniaco. A las tres o cuatro horas, retírense, pásense por agua clara y enjúguense cuidadosamente.

Y para que los comerciantes puedan adquirir los mejores abanicos a precios moderados no tienen más que escribir a los Sres. C. Pérez y Co., de San José 7 pidiéndoles precios y condiciones. Son los mejores fabricantes de ese artículo.

La Rosa Blanca

Cultivo una rosa blanca,
En Junio como en Enero,
para el amigo sincero
que me da su mano franca.

Y para el cruel, que me arranca
el corazón con que vivo,
cardo ni ortiga cultivo:
¡cultivo una rosa blanca!

También hay que cultivar el amor a las bellas obras pictóricas. Por eso "El Arte", de Galiano 118 tiene millares de cuadros que vende a precios sumamente reducidos.

Usted debe saber que....

Los tulipanes son tan sensibles a la luz que cuando está nublado recogen sus pétalos y permanecen cerrados hasta que vuelva a lucir el sol.

En Siam los jueces, los jurados y los abogados fuman en estrados mientras se celebra la vista de un proceso. Los acusados también pueden fumar si lo desean.

La Pepsina y Ruibarbo Bosque cura la dispepsia más rebelde.

El número de especies de plantas que sólo en Europa se recogen para fines comerciales asciende a cuatro mil doscientas.

El animal más viejo que vive actualmente es una tortuga procedente de la isla Mauricio, que se conserva en el Jardín Zoológico de Londres y que, según documentos auténticos, tiene ciento sesenta años. Su peso es de 250 kilos.

La mejor casa de efectos religiosos está en Reina 122 frente a la Iglesia del Sagrado Corazón.

Horóscopo del día

Los nacidos el 25 de Mayo serán excesivamente celosos.

MARMOLES. LOS MEJORES "CASA MANFREDI"

La nota final.

Diálogo infantil.

—A mi papá le van a traer los Reyes una pianola. Y al tuyo, ¿no le traen nada?

—Sí, como somos doce hermanitos, a mi padre los Reyes le traen.... de cabeza.

Traiga usted de cabeza, lector a las muchachas usando los elegantísimos trajes hechos que venden baratísimos en "Le París", de Neptuno y Zulueta, Manzana de Gómez.

El colmo de un talabartero.

Hacer monturas para los caballos de la baraja.

Luis M. SOMINES.

EL GOBIERNO JAPONES

TOKIO, mayo 23. (SR). — Los esfuerzos del Premier Tanaka para reorganizar el Gobierno japonés culminaron en la instalación del multimillonario Fusanosuke Kuhra como ministro de Comunicaciones, en sustitución de Kisuke Mochisuki, que ha pasado a la cartera de Gobernación. Tanaka mantiene el puesto de ministro de Estado.

En todos los círculos es pesimista la impresión respecto a la estabilidad del Gobierno.

DOCENAS DE REDES PARA PESCA DEL CAREY FUERON RECOGIDAS POR EL CAÑONERO CUBANO "24 DE FEBRERO"

El Tte. M. Azcue autorizado para asistir a la Convención Dental de Santa Clara

El Teniente de Navío, Felipe Lois Huertas, M. N. Comandante del Cañonero "24 de Febrero" ha rendido a este Estado Mayor General un informe detallando las infracciones sorprendidas durante su último recorrido, por las que se dejaron incurso en multa a varios pescadores y se incautaron varias docenas de redes para la pesca del Carey, especie que se encuentra en veda actualmente.

El mismo oficial informa que se ha dado cuenta de dichas infracciones a los Administradores de Aduana de Cienfuegos, Santa Cruz del Sur, Júcaro y Casilda, así como de haber dejado incurso en multa a 23 embarcaciones de pesca por carencia de documentación necesaria y de la incautación de cerca de doscientas nasas ilegales. Este Cañonero, se encuentra actualmente en Surgidero de Batabanó en espera de órdenes del Estado Mayor Gneral para comenzar una serie de importantes servicios.

Convención dental.— Ha sido autorizado por este Estado Mayor General, el Teniente Dentista Mario G. Martínez Azcúe del Distrito Naval Norte para trasladarse a la Ciudad de Santa Clara, con objeto de que concurra a la Primera Convención Dental que se ha de celebrar en Cuba, los días 26 y 27 de los corrientes.

Traslado.— Por el párrafo 5 de la Orden Especial No. 11 del E. M. G., ha sido trasladado del Distrito Naval Norte al del Sur el Sargento Carpintero Aniceto Ibañez González.

Licenciamientos.— Por alta conveniencia al servicio naval de la República han sido licenciados los alumnos de Máquinas de las Escuelas Navales del Mariel, Luis San Pedro Xiqués y Humberto Zarraluqui y Canciano, párrafo 6 Orden Especial número 11 serie corriente del E. M. G.

Han sido licenciados por alta conveniencia al servicio Naval de la República, párrafos 7 y 8 respectivamente de la Orden Especial número 11 serie corriente del E. M. G. el Músico de 3ra. Aurelio Rubio Guerra, este desde el día 16 de los corrientes; y el Marinero de Segunda Fabio Fernández González de las Escuelas Navales.

Licencia.— De acuerdo, con lo estaído en los artículos 133 y 135 de la Vigente Ley Orgánica de la Marina de Guerra, se concede sesenta (60) días de permiso con paga completa y autorización para trasladarse al extranjero al Contramaestre de primera Toribio Fernández Gómez M. N, del Puesto del Castillo de la Punta, párrafo 9 de la Orden Especial número 11 serie corriente de este Estado Mayor General.

UN AUDAZ LADRON DE GALLINAS FUE ARRESTADO AYER

"La Pantera", peligroso "amigo" de las aves, cayó ayer en poder de la policía de Marianao

MARIANAO, Mayo 24. (Por teléfono). Haciendo buenos los propósitos anunciados en la tarde del miércoles, el capitán Estanislao Massip de la Policía de Marianao, condujo ayer mañana ante el recto Juez Correccional doctor Fidel Vidal, al ladrón de gallinas, Ricardo Pérez, alias "La Pantera", cuya última fechoría fué robar quince en la residencia del doctor Antonio Carrillo, en el reparto Buena Vista.

Este brillante servicio prestado por el muy competente jefe de Policía del pueblo vecino que libra a los repartos de un implacable enemigo de las crías, fué realizado unas cuantas horas después de haberse hecho telefónicamente la denuncia por el doctor Carrillo, teniendo parte principalísima en la detención del empedernido ladrón el vigilante de tránsito 1739, A. Fernández, al cual se le hizo sospechoso el Pérez, en el tren de Zanja, que conducía a ambos a la Habana en las primeras horas de la mañana del miércoles.

Conducido el Pérez por el vigilante Fernández a la Sección de Expertos, fué ocupado el candado que fracturó dentro del saco de gallinas, siendo remitido al Vivac el ladrón y puesto a la disposición del Juez Correccional de la Sección Segunda, que a su vez se inhibió del caso a favor del de Marianao. El vigilante Fernández fué muy felicitado por sus jefes, dado que el Pérez, que desarmado le fué ocupado un cuchillo de gran tamaño, es un peligroso delincuente que siempre ofrece gran resistencia al ser detenido, habiendo sido acusado de numerosos atentados.

El Pérez, alias "La Pantera", fué condenado a 280 días, por el delito de robo en dependencia de casa habitada, y las faltas de uso de arma prohibida, dar nombre supuesto y daño.

Un nuevo éxito que anota en su haber el capitán Massip.

SEÑORA:
RIT BLANCO:- Hace desaparecer las manchas causadas en tejidos blancos por el moho, la yerba, el café, y otras muchas que se creé son indelebles
RIT BLANCO:- Destiñe toda clase de telas, blanqueandolas sin causar el menor daño a los tejidos.
RIT EN COLORES:- Dan un matiz perfecto a sus vestidos y medias. Hay 31 preciosos colores a escoger.
COLORANTES FIJOS
RIT
EN BOTICAS Y DROGUERIAS

¿No hay quien dé más?
Gran remate de prendas procedentes de contratos vencidos, que se efectuará el día 4 de JUNIO, a las ocho y media de la mañana.
Llamamos la atención a los clientes que tengan contratos vencidos, pasen a renovarlos.
"LA REGENTE"
NEPTUNO Y AMISTAD • TELEFONO A-4376
4298 1d-25

Eliminador del Acido Urico.
ACIDURINA
Antirreumático Antiséptico Urinario.
FORMULA:
Salicilato de Sosa Natural 0'75 Hexametilenamina 0'25 Benzoato de Litina 0'25 Jarabe de Naranjas, cantidad suficiente para una cucharada
Indicado en el tratamiento de los reumatismos articular y crónico Diatesis úrica (arenillas, gota, etc., etc.) Neuralgias (ciática, etc., etc.)
DR. A. C. BOSQUE. Laboratorio: Tejadillo 36.
DE VENTA EN TODAS LAS FARMACIAS DE LA ISLA

Si hay temperatura
El termómetro medical ha hablado · Vd. tiene fiebre. Quizá no es más que uno de esos pequeños accesos febriles de que no hay lugar a inquietarse; pero quizá también es el pródromo de una enfermedad más grave. Sea lo que quiéra, no se deja Vd abatir por esa fiebre naciente, y no aguarde Vd., para reaccionar, a que haya sumido todo su sér en un estado de postración del que no saldrá Vd. sin mucho trabajo. Organice Vd. inmediatamente la defensiva de su organismo, recurriendo al más enérgico de los febrífugos y de los tónicos, el
QUININUM LABARRAQUE
Aprobabo por la Academia de Medicina de Paris
Ninguna medicación es comparable a esta que ha recibido la alta aprobación de la Academia de Medicina A la dosis de un vasito de licor antes o después de las comidas, este famoso elixir, que es preparado con vino añejo de Málaga, es un maravilloso reparador de las fuerzas Los febriles, los fatigados, los debilitados, las personas gastadas por el trabajo o por la vida, los convalecientes, los ancianos, los niños fatigados por el crecimiento, las jovenes en la época de la formación, todos y todas son estimulados y regenerados por él

De venta: En todas las buenas Farmacias
Mayor: Maison FRERE, 19, Rue Jacob, Paris (6e)

AUTO-INTOXICADO = NO ES SU CARRO, SINO SU ORGANISMO
EL QUE ESTA INTOXICADO, POR LAS MALAS DIGESTIONES, DISPEPSIA, ACIDEZ, ESTREÑIMIENTO.
LA VIDA ES UN PROCESO CONTINUO DE ASIMILACION Y ELIMICION. SI SU CUERPO NO ELIMINA LAS TOXINAS SU SANGRE SE AUTOINTOXICA Y SE PRODUCE
JAQUECAS, MAREOS, ACEDIAS, MALESTAR
TENGA SIEMPRE A MANO
MAGNESIA SARRÁ
SABROSA-ESPUMANTE-ANTIACIDA
UNA CUCHARADA POR LAS MAÑANAS LO CONSERVA LIGERO, FELIZ Y DISPUESTO PARA EL RESTO DEL DIA.
RECHACEN LAS IMITACIONES EXIJA "SARRÁ"
FABRICADO POR LA MAYOR DROGUERIA
SARRÁ
31 EDIFICIOS 600 EMPLEADOS

SUMMER CASINO
PLAYA de MARIANAO
Temporada de Verano.—Abierto todas las noches.—Jai Alai—Keno—Lotería—Otros entretenimientos.—Baile y Comida. Restaurant para la dirección de Daniel Vila
JUEVES, DIA DE MODA
DINNER DE LUXE: $3.00 EL CUBIERTO
Dos orquestas.—Summer Casino Jazz.—Son en la terraza.—Números coreográficos.
PARA RESERVAR MESAS LLAME AL TELEFONO F-0-7951
Los ómnibus de la Habana salen cada quince minutos directamente del Parque Central al Summer Casino

M.E.C.D. 2016

SU TRAJE DE BAÑO

Lectora: El traje de baño elegante, de estilo moderno y de buena calidad que usted estaba esperando lo hemos recibido ya. Sírvase acudir a examinarlo y al mismo tiempo le demostraremos que cobramos **muy poco** por él.

Desde 95 c.—Trajes de baño para niños.
Ddesde $3.—Trajes de lana para señoras.
Desde $3.—Trajes de lana para caballeros.
Desde 20 c.—Gorros de goma, todos colores y estilos.
Desde 70 c.—Bolsas de Goma.
Desde 40 c.—Cinturones para trajes de baño.

Capas de Cretona y Goma, Salvavidas, Zapatos para niños y señoras, Sábanas, Albornoces... En pocas palabras, un renglón completísimo de artículos para baño, a precios muy reducidos.

NUESTRA VENTA ESPECIAL DE ROPA INTERIOR

sólo regirá hoy y mañana. Aconsejamos a aquellas de nuestras estimadas favorecedores que no se han beneficiado de ella todavía, que lo hagan hoy; mañana podrían olvidarse y este olvido las perjudicaría.

ZENEA (NEPTUNO) La filosofía Y SAN NICOLAS

PELETERIA "LA BOMBA"
MANZANA DE GOMEZ
TELA. 2989 APARTADO 936

Para ser Joven use ACEITE KABUL

Todo el que desee sacudir el peso de los años—QUITARSE CANAS Y REJUVENECERSE—debe usar Aceite Kabul, que se usa con las manos, sin mancharlas, porque no es pintura. Renueva el cabello, lo vigoriza y le vuelve su color natural. Se vende en farmacias y sederías.

LA MUERTE en la niebla

Ni mosca . . . ni mosquito . . .
ni cucaracha escapan vivos!

BLACK FLAG mata. Es el aniquilador de los insectos nocivos. Espolvoreándolo en un aposento lleno de moscas o mosquitos, no dejará uno con vida.

Rocíe Ud. con él los sitios en que tienen su guarida las cucarachas o las chinches y a todas las matará. El ingrediente vegetal secreto que da eficacia a Black Flag es el enemigo mortal de cuanto bicharraco invade una casa, así se trate de pulgas, de hormigas, de chinches o de polilla.

Pruebe Ud. Black Flag. Hay líquido o en polvo. Ambas formas son igualmente eficaces, e inofensivas para las personas y los animales domésticos.

BLACK FLAG
Marca Registrada
(BANDERA NEGRA)
POLVO y LIQUIDO

MATA MOSCAS — MATA CUCARACHAS — MATA MOSQUITOS — MATA HORMIGAS — MATA CHINCHES — MATA PULGAS — MATA POLILLA

HABANERAS

EN LA FESTIVIDAD DE HOY

MAGDALENA SOFIA ALBA

Cordial y afectuoso.
Un saludo de felicitación.
Llévenlo estas líneas, con la más cariñosa expresión de mis simpatías, hasta Magdalena Sofía Alba y Moreyra.
Encantadora señorita.
Airosa y graciosísima.
Está de días hoy, en la festividad de Santa Magdalena Sofía Barat, fundadora de la Sociedad del Sagrado Corazón de Jesús, de la que es una de sus Vicarias la Reverenda Madre Moreyra.
La ilustre religiosa, que por cierto acaba de regresar de Santiago de Cuba, es tía de la señorita Alba.
Magdalena Sofía será festejada hoy en el Salón-Buffet de **El Encanto** con un almuerzo.
Se lo ofrece un grupo de amigos, de su intimidad, de su predilección.
Recibirá por la noche.
Sin fiesta.

DIAS

Para los Urbanos.
Es hoy el saludo de la crónica.
Llegue el primero, con la felicitación más afectuosa, hasta Urbano del Castillo.
Un antiguo y querido compañero, veterano de la crónica, que tiene a su cargo las **Viboreñas** de este periódico.
Lo pasará entre los suyos.
Lleno de satisfacciones.
Está de días igualmente en la festividad de la fecha el señor Urbano Real, caballeroso y distinguido joven, que figura en la representación de los famosos productos de la Casa Bacardí, de Santiago de Cuba.
Un abogado joven e inteligente, el doctor Urbano Godoy Alvarez, **Juez** del Este.
El doctor Urbano Gómez Toro.
Urbano Codina.
Y el gracioso e inteligente Urbanito Gómez Montiel, primogénito de los distinguidos esposos Nena Montiel y Urbano Gómez Cádiz, procurador del bufete del doctor Felipe Rivero, el cual celebra también sus días.
¡A todos, felicidades!

EN LA CAPILLA SANTA EMILIA

De carácter familiar.
En la intimidad mayor.
Una boda dispuesta para la Capilla de la Creche del Vedado.
Celébrase esta noche.
A las nueve.
Son los novios la bella y gentil señorita Coralina de Zayas y González y el correcto joven Fernando Iznaga y Carbonell.
Del aristocrático jardín **Milagros** será el ramo de mano.
De claveles blancos.
Con lirios del valle.

Continúa en la página SIETE

ROPA INTERIOR DE SEDA
VAN RAALTE
La Más Fina
Usarla es una prueba de buen gusto y elegancia

SE DICTARA POR LA ALCALDIA UN REGLAMENTO SOBRE LOS CABARETS QUE FUNCIONEN EN NUESTRA CIUDAD

Se basará en los fundamentales preceptos de la moral y orden público, estableciéndose fuertes penalidades.—Tiene que pagar el Matadero Industrial.—El acuerdo del tasajo

Igualmente el alcalde, doctor Gómez, a propuesta del jefe de Impuestos, señor Cárdenas, ha ordenado que por el jefe de Espectáculos, señor Francisco J. Sierra, se formule un Proyecto de Reglamento, que después aprobará la Alcaldía, regulando el funcionamiento de los cabarets dentro de los preceptos fundamentales de la moral y el orden público; y de acuerdo con dicha reglamentación, el que la infringiere o burlare, será perseguido, anulándosele la licencia y clausurándose el establecimiento.

Se designa para ello al señor Sierra, porque, según dice el jefe de Impuestos, por concurrir en él especiales condiciones de inteligencia y experiencia, y por venir actuando tan eficientemente er materia de depuración de espectáculos públicos, es la persona más indicada para realizar en tal sentido una labor brillante y certera que termine de una vez con las actuales dificultades.

EL ACUERDO DEL TASAJO

El Alcalde estuvo ayer despachando los asuntos administrativos de la municipalidad, en distintas dependencias del Municipio.

De este modo el doctor Gómez Arias se pone en contacto directo con el funcionamiento de todas las oficinas municipales, resolviendo los expedientes de acuerdo con las necesidades urgentes de cada vecino recurrente.

Con respecto al acuerdo del Ayuntamiento eximiendo del pago de todo arbitrio el ganado que se sacrifique destinado a la preparación de ganado y de embutidos de todas clases, manifestó ayer el doctor Gómez Arias, que el estaba dispuesto a proteger el desarrollo de la industria ganadera en Cuba, pero sin verse obligado por ello a aceptar modificaciones contrarias a las leyes vigentes.

TIENE QUE PAGAR EL MATADERO INDUSTRIAL

El alcalde doctor Gómez, a propuesta del jefe de Impuestos Municipales, señor Manuel de Cárdenas, ha ordenado se proceda por un experto de contabilidad a practicar el balance de las utilidades obtenida por dicha Compañía, a fin de liquidar el impuesto, de acuerdo con lo establecido en los arts. 136 y 137 de la Ley de Impuestos Municipales. La compañía ha incurrido en multa equivalente al duplo de lo dejado de pagar, según lo establecido en la ley.

LOS VIGILANTES EN LA ALCALDIA.

El Teniente Coronel Perdomo, Jefe en comisión de la Policía Nacional, visitó ayer por la mañana al doctor Miguel Mariano Gómez, para saber si los vigilantes de policía que están prestando servicio en la Alcaldía como agentes de apremios, estaban cumpliendo debidamente sus obligaciones.

El Alcalde se expresó de modo satisfactorio con respecto a esos vigilantes, e interesó del Teniente Coronel Perdomo la designación de más vigilantes para el expresado servicio municipal.

LA ASISTENCIA DE MENORES A LOS ESPECTACULOS PUBLICOS

La Secretaría de Gobernación ha trasladado a la Alcaldía copia del decreto presidencial que autoriza el que los menores de 14 años vayan a los cinematografos después de las ocho y media de la noche.

El decreto está redactado de manera, que determina que los menores podrán concurrir a los cinematografos y teatros de todas clases, yendo acompañados de sus padres o tutores o de personas mayores designados para vigilarlos. Quiere decir, que ahora al referirse el decreto a la asistencia de menores no se contrae solo a los cines, sino a los taatros todos.

LICENCIAS DE OBRAS DESPACHADAS.

Por la Jefatura del Departamento de Fomento se han enviado a la taquilla número 11 del Municipio, para ser entregadas a los interesados previo el pago de los arbitrios correspondientes las siguientes licencias de obras:

Para la construcción de edificios de una sola planta en las calles 17 entre 28 y 30, en el Vedado; Avenida de los Presidentes y 25; y en Auditor entre Clavel y Mariano.

E. P. D.

El Dr. José Pérez Fuentes

Ha fallecido, después de recibir los Santos Sacramentos, y dispuesto su entierro para hoy, viernes, 25 de Mayo, a las 9 de la mañana, los familias que suscriben, esposa, madre, padres políticos, hermanos, tío, hermanos políticos, en su nombre y en el de los demás familiares, ruegan a las personas de su amistad se sirvan concurrir a la casa mortuoria, calle Quince, esquina a Cuatro, Vedado, para acompañar el cadáver al Cementerio de Colón, favor que les será eternamente agradecido.

Habana, Mayo 25 de 1928.

Caridad Beola de Pérez Fuentes; Estela de Fuentes Vda. de Pérez Duque; José H. Beola; Cecilia Tauler de Beola; Salvador, Pelayo, Rodrigo, Estela, Ramiro, Ricardo y Germán Pérez Fuentes; Walfrido de Fuentes; José A., Pablo y Ana Julia Beola; Dr. Abilio V. Daurrá y Dr. José R. Alvarez Chacón.

4293 1d-25

GARCIA, SISTO Y COMPAÑIA
TELEFONOS
DIRECTO: M-1039
CENTRO-PRIVADO M-5991
APARTADO: No 70

GRANDES ALMACENES
Fin de Siglo
LA CALIDAD MAS ALTA AL PRECIO MAS BAJO
HIC NOVVM

SAN RAFAEL Y AGUILA
SAN RAFAEL 21-23 Y 25
AGUILA 80 Y 84
AGUILA 119 (FRENTE AL EDIFICIO PRINCIPAL)
SAN JOSE 16 Y 18

SEDAS ESTAMPADAS

Las más lindas creaciones de la estación acaban de llegar a FIN DE SIGLO: preciosos **Voiles, Crepés de China** y **Flat Crepés,** en diseños elegantísimos de óvalos, combinados en los más bellos juegos de colorido. Igualmente hemos recibido una maravillosa colección de VOILES de fondo negro, con estampados florales en tonos vivos, de una refinada elegancia. Los ofrecemos a precios bajísimos, desde **$1.50.**

ANTES DE COMPLETAR SUS AJUARES DE VERANO, NO DEJE DE VENIR A VER ESTAS BELLAS SEDAS

REGALOS!..

UN REGALO CON LA ETIQUETA DE FIN DE SIGLO ES SIEMPRE ALGO DE VERDADERA DISTINCION, POR MODESTO QUE SEA SU PRECIO.

CUANDO VD. TENGA QUE HACER UN OBSEQUIO DE SANTO, BODA O NACIMIENTO, RECUERDE QUE EN NUESTRO DEPARTAMENTO DE ARTICULOS PARA REGALOS ENCONTRARA INFINIDAD DE OBJETOS FINISIMOS, DE ALTA NOVEDAD, A UN PRECIO RAZONABLE QUE AUMENTA EL PLACER DE REGALAR

En Artículos Decorativos, puramente ornamentales o de utilidad práctica, hemos recibido un surtido inmenso, al cual pertenecen las dos bellas lámparas diseñadas.

JOYERIA

También en el Departamento de Joyería se ha recibido una espléndida remesa de las últimas novedades en prendas de imitación y fantasía. No deje de verlas.

ARETES de zafiro blanco, en perfecta imitación de los legítimos; aretes en estilo Renacimiento, de brillantes menudos y dibujos afiligranados; SORTIJAS de zafiros, bloncos o de colores, con montaduras modernas; ANILLOS de compromiso y CINTILLOS de piedras blancas y en diversos colores; una variedad extensa de PULSERAS, de metal labrado, de esmalte, de cabuchones; PASADORES para vestidos y sombreros; GANCHOS y FLECHAS también para sombreros, en formas muy originales; CADENAS de plata, de oro o de perlas; MEDALLAS de todos los estilos y materiales; MEDALLONES de imagen, para poner en las cunitas de los niños; CHAPAS con la imagen de San Cristóbal, para los automóviles, etc.

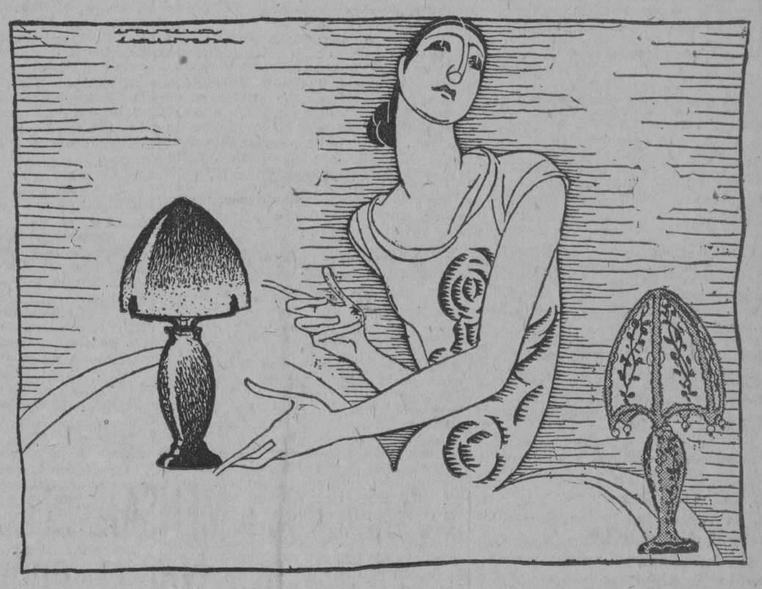

A $5.00
Preciosa lámpara en fina imitación de Cristal de Bohemia. La tenemos en varios matices muy delicados.

A $3.60
Otro tipo de lámpara, con pantalla de seda y base de porcelana exquisitamente decoradas.

BIBELOTS, COFRES, JUEGOS DE COMEDOR Y TOCADOR, PERFUMADORES, MARCOS, BOMBONERAS, ETC., A PRECIOS ANALOGOS

ANTES DE APROBAR EL PRESUPUESTO, SERAN DISCUTIDOS EN LA CAMARA VEINTITRES PROYECTOS DE LEY

Se propone con esta medida la Cámara Baja "limpiar" la orden del día a fin de quedar en disposición de acometer el estudio de otras leyes necesarias y de carácter nacionalista

La Cámara ha anunciado su propósito de confeccionar un programa legislativo que comprenda todos los proyectos y proposiciones que se encuentran pendientes de aprobación y figuran en la Orden del Día.

Este deseo, formulado por el señor Machado, lider de los liberales tiene en su favor la voluntad unánime de los representantes de entre los cuales es raro hallar uno sólo que no sea autor de alguna ley, estancada por razones de oportunidad en la lista, bastante larga, de proyectos.

Inmediatamente después que la Cámara discuta y apruebe las modificaciones a la Caja de Jubilaciones y Retiros de los ferroviarios, la reorganización del personal del Tribunal Supremo y Audiencias en lo que al aumento de plazas y categorías se refiere; inmediatamente decimos, será aprobada toda la Orden del Día para entrar en la discusión de los Presupuestos Nacionales, que proceden esta vez del Senado.

Caso de que el Congreso se declare en vacaciones ,serán aplazados hasta Noviembre los debates sobre algunas leyes importantísimas, pero si decide continuar laborando entonces esos debates comenzarán en Julio.

Los proyectos que al presentarse reclaman mayor urgencia son los que siguen:

Del doctor Aguiar: regulando el ejercicio de la optometría.

De Abelardo Mola: autorizando al Ejecutivo para que disponga de las cantidades necesarias conque sufragar los gastos de atención y festejos que se tributen a los Veteranos de la Guerra Hispano Americana durante el Congreso de Octubre.

De Manuel Villalón: creando el Cuerpo de Aspirantes a la Judicatura.

De Félix del Prado: autorizando al Ejecutivo para construír caminos vecinales que comuniquen las zonas de crías y cultivos.

De Rafael Alfonso: declarando obligatoria la lectura en los talleres de tabaquerías.

De Ramón Bosch: estableciendo el pago de diez pesos mensuales por cada cinco años de servicios a los empleados del Estado, la Provincia y el Municipio.

De Carlos Manuel de la Cruz: disponiendo que todo individuo que haya servido al Ejército Libertador y que se encuentre jubilado como empleado civil, podrá desempeñar cargos públicos.

De Raul Navarrete: disponiendo que el Juzgado Correccional de Marianao conocerá de los delitos y faltas correccionales que se cometan en dicho Término.

De Parodi: estableciendo el retiro de los empleados y obreros de la industria del tabaco.

De Ernesto Menció: disponiendo que se habilite definitivamente de manera legal para el desempeño de la enseñanza publica, a las personas que hubieren servido en las Escuelas no menos de tres años sin nota desfavorable.

De Enrique Recio: concediendo una pensión vitalicia de dos mil cuatrocientos pesos anuales a la señora Amalia Barreto Arango.

De Rodríguez Ramírez: modificando el párrafo octavo del artículo 216 de la Ley Orgánica de los Municipios sobre Impuestos a los alcoholes.

De Carlos M, de la Cruz, concediendo una pensión vitalicia de cien pesos mensuales a la señora Carmen Cansino de Quesada.

De José Alberni, concediendo un crédito de diez y siete mil pesos para la adquisición de nueve aparatos Elso, sembradores de caña.

De Santiago Claret: disponiendo que todos los paseos, calles y parques tengan oficialmente el mismo nombre por el cual sean conocidos.

De Carlos Machado, modificando la Ley Orgánica del Poder Ejecutivo y disponiendo que sean seis las horas diarias para el despacho de los negocios públicos.

De Manuel Villalón, disponiendo que la Sala de Gobierno del Tribunal Supremo podrá trasladar a los auxiliares subalternos de una sala a otra y de un Juzgado a otro dentro del mismo distrito judicial.

De Armando Chardiet, concediéndo un crédito de veinte mil pesos destinados a obras de reparaciones en el Liceo de Güines.

De Emilio Sardiñas, concediéndo un crédito de quince mil pesos con destino a construír en San Antonio de las Vegas la Casa Ayuntamiento para instalar la casa de socorros y el cuartel de bomberos.

De Manuel Villalón, creando un Registro en la Secretaría de Justicia en el que las personas naturales o jurídicas podrán hacer constar su domicilio.

De Giordano Hernández: concediendo un crédito de veinte mil pesos con destino a las oficinas municipales en San José de las Lajas.

FELICITACIONES A LA CAMARA Y AL DOCTOR PASTOR DEL RIO.

En la Cámara se ha recibido una comunicación a la Academia Nacional de Artes y Letras felicitando a dicho Cuerpo por haber aprobado y al doctor Pastor del Río como autor del proyecto concediendo un crédito de veinticinco mil pesos para erigir en la Habana una estatua al Coronel Manuel Sanguily, gloria de las letras castellanas y patriota insigne.

INGRESOS POR TRANSPORTE.

Fueron inscriptos en el Negociado de Transporte y Locomoción del Municipio 18 vehículos de diversas clases, obteniéndose por este concepto una recaudación de $125.30.

Peluquería de Señoras y Niños
MORA
O'REILLY No. 96. TELEFONO M-8149
Casa de absoluta garantía en la perfección de todos los trabajos. Ondulaciones, Limpieza del Cutis, Masages, Manicures, Cortes de Melenas, TINTURAS ESPECIALES, etc., etc.
Agente exclusivo del famoso extracto de Manzanilla para poner sus cabellos
"RUBIO ORO"
"OROSOL"
Nota. A petición de nuestra numerosa clientela ofrecemos, de acuerdo con el afamado fotógrafo Handel, 10 días más de fotografía obsequio o sea del 1o. al 10 de Junio.

4259 8d-23

Ferrocarriles Unidos de la Habana
IDA Y VUELTA A
SAN DIEGO DE LOS BAÑOS
POR SOLO
SABADOS Y DOMINGOS SOLAMENTE
$5.00
PARA REGRESAR HASTA EL ULTIMO TREN DEL DOMINGO
Comprende pasaje en primera clase entre Estación Central y Paso Real y Automóvil entre Paso Real y San Diego.
SERVICIO DE TRENES
Salidas de Estación Central: 6.10 A. M., 12.34 P. M. y 5.25 P. M.
Regreso de Paso Real: 8.06 A. M., 1.04 P. M. y 4.40 P. M.
LA ADMINISTRACION

TRASPASO DE AUTOS

Relación de traspasos de automóviles que fueron legalizados ante el Jefe del Departamento de Gobernación del Municipio, señor Carlos M. Peláez, por las siguientes personas:

Hortensia Sobrado a Angel Labrador, un Chevrolet, chapa número 16366. Alfredo Romero a Miguel Caldes, un Ford, chapa 1022. Victor Campa a L. B. Ross, un Ford, chapa No. 3521 del anterior ejercicio. Roberto B. Peña a Antonio Rodríguez Valdés, un Chevrolet, chapa 17202. Francisco Jiménez a L. B. Ross, un Chevrolet, chapa 16109. Pedro Alvarez Mena Corporation a Antonio Barrios, un Ford, chapa 1569. Gonzalo Fernández a Guillermo Menéndez, un Ford, chapa 543. Julián Rigau a Mariano Loys, un Chevrolet, chapa 15437. Manuel Carrera a Benigno Pérez, un Chandler, chapa 8022. Vicente Diaz a Imperial Automobile Co., un Chevrolet, chapa 15985. Francisco Pérez a César Vega Miranda, un Chevrolet, dos automóviles Chevrolets, chapas números 16150 y 15953. Belarmino Alvarez a Luther Quinlam, un Buick, chapa 9357. Lawrance B. Ross Corporation a Alberto Alom, un Chevrolet, chapa 15850, y otro Chevrolet número 1916. Imperial Automobile Co., a Carlos Pagés, un Chrysler, chapa 15817, y Secundino Mosquera a Dionisio González, un Ford, chapa 17126.

CERTIFICADO DE HABITABILIDADD.

En poder del jefe del Departamento de Fomento se encuentra para ser entregado al interesado, el certificado de habitabilidad de la casa calle 9 entre A y B., en el Vedado.

COBROS.

Por cuotas ocasionales según los expedientes tramitados en el Departamento de Impuestos, se cobraron $957.16. Por concepto de multas de todas clases se cobró 19 pesos.

¿QUIEN DICE QUE LA EPILEPSIA NO PUEDE CURARSE?

Durante más de cuarenta años la medicina del Prof. Peeke ha curado a millares que padecían de Epilepsia y desórdenes de los nervios. Envíe hoy mismo por un interesante libreto y empezará usted este tratamiento en seguida. PROF. W. H. PEEKE, 4 Cedar St., New York. De venta en las Droguerías de Sarrá y Johnson.

¿Va su hija a la escuela con regularidad?

Muchas muchachas faltan a la escuela algunos días de cada mes por enfermedad, lo que, en la mayoría de los casos, es innecesario porque tanto las jóvenes como las mujeres de edad, pueden fortalecerse con el Compuesto Vegetal de Lydia E. Pinkham.

Exija este empaque.

Los muchachas que sufren de agotamiento, insomnio, nerviosidad y falta de apetito, recobrarán nueva fuerza y vigor con el

Compuesto Vegetal de Lydia E. Pinkham

Su hija merece lo mejor en la vida

De venta en todas las farmacias

M.E.C.D. 2016

PARA ELLOS Y PARA ELLAS

Por la Doctora Herminia Planas

Secretos de una Parisiense. Conocete a ti Misma

Aviso importante: Para todo lo relacionado con este Consultorio, diríjase al Apartado 1010. (Redacción del DIARIO DE LA MARINA).

Estimada amiga:

Hay más de un medio para alargar aparentemente los piés. Y viceversa. Nótese cómo la piel en contraste, reduce a la vista el pie demasiado largo. Por lo cual, en el caso contrario, es aconsejable usar calzado de un solo color.

Suya.

LETICIA.

MI MAYOR DICHA.

Cuando a la Santa Mesa me acerqué
a comulgar con fe, por vez primera,
venturosa y sincera yo pensé
que ambicionar ya más, fuera quimera.

Luego, cuando tu boca eterno amor
un mundo de ternura me ofrecía,
el día en que fuí tuya ante el Señor,
creía que un bien mayor ya no existía.

Y si bien tus promesas has cumplido,
he sentido mayor felicidad,
cuando un día feliz llegó a mi oído
el dulcísimo nombre de "¡mamá!"..

Pequeño.

Admiradora. —El teléfono de "Le Printemps", es A-2530, pero mi consejo es que visite la tienda porque la variedad de esas telas floreadas es muy surtida (colores y clases) y por teléfono es difícil hacer una buena elección.

No olvide la dirección: Obispo esquina a Compostela. Allí mismo podrá ver extensa colección de esos lindos pañuelos, tan de moda. ¡Qué se divierta!

ACCION CIVICO FEMENINA

La Doctora Margarita López, inteligente abogado y conferenciante conceptuosa y convincente, es muy conocida por su labor feminista, pues hace años que viene prestándole su valiosa cooperación a la causa, es también una de las educadoras de nuestra juventud porque dirige el Colegio "Amelia de Vera"

Charla por radio, por la Dra. Margarita López.

Buenas noches, señoras y señores!

No sabemos si para ustedes resultará grata esta conversación sobre asuntos femeninos, pero sí podemos asegurar que para nosotras es una gran satisfacción poder comunicarnos con ustedes por este medio y la Federación de Asociaciones Femeninas tiene un constante agradecimiento para la Cuban Telephone Co., que tan gentilmente nos lo ha proporcionado.

Supones que durante la semana habrán tenido ustedes algunas noticias de la labor que realiza nuestro Comité de Acción Cívica. En varios periódicos de la Habana se han publicado artículos, con los que tratamos de tener a la opinión pública al corriente de nuestros deseos, de nuestras aspiraciones, de nuestras necesidades. Nos interesa mucho que nuestros conciudadanos conozcan el verdadero sentir de sus mujeres; nos interesa que sepan como exponía en su breve y sustancioso discurso pronunciado el 31 de Marzo en la Academia de Ciencias, la señora Blanche Z. de Baralt, que pedimos derechos, sí, los que legítimamente nos corresponden; pero no rehuimos los deberes y estamos dispuestas a aceptar todas las responsabilidades que aquellos derechos nos imponen. Queremos que todos sepan que cuando pedimos el derecho al voto, no renegamos de nuestra condición de mujeres; que queremos tener derecho de elegir a nuestros gobernantes y de intervenir de un modo activo en la administración pública, precisamente para velar por los fueros de la feminidad. ¿No han representado siempre un papel primordial en la civilización del mundo la ternura, la abnegación, la fidelidad, la nobleza, el amor y el sacrificio, el desinterés, virtudes todas esencialmente femeninas? Pues nosotras deseamos el derecho de hacer que esas virtudes produzcan sus naturales frutos... queremos ponerlas, porque entendemos que es nuestro deber, al servicio de nuestra Patria, y nuestros conciudadanos no han de negarnos su concurso para llegar a la realización de este deseo.

El mismo día 31 de Marzo, invitadas por el Comité de Acción Cívica de la Federación, hablaron en la Academia de Ciencias dos huéspedes ilustres de nuestra ciudad. Teresa de la Parra e Irene de Vasconcelos, las dos merecieron sinceros plácemes y sus palabras fueron acogidas con entusiasmo por un numerosísimo público. Quiero recordaros estas palabras de la señora Vasconcelos, que se ajustan perfectamente a nuestro modo de pensar: Que se acabe con esa distinción entre mujer femenina y feminista, por que se puede ser una y otra cosa al mismo tiempo. Que se termine con ese sentido perjurativo de la palabra femeninas, porque ella encierra todos los sentimientos que afirman la dignidad humana, aquellos mismos principios en nombre de los cuales se proclamaron la liberación de los esclavos y que quedaron grabados en la declaración de los derechos del hombre. Ciudadanos somos nosotros todos, sin distinción de sexo o categoría social!

Y para terminar por esta noche, queremos darles una noticia que nos parece que les será agradable. La Unión Pan Americana ha elegido ya los siete países, de los cuales se designarán las siete mujeres que la VI Conferencia acordó nombrar para estudiar el problema de los derechos de la mujer de América. Entre los países agraciados, ya que fueron determinados por la suerte, no está Cuba; pero esas siete mujeres escogerán una de cada una de las naciones libres de América, y Cuba también tomará parte en la labor que habrán de realizar. La Presidenta de la Comisión en Doris Stevens, bien conocida de todos ustedes.

Y por cierto que nos ha sido muy grato leer en el periódico que es órgano del Partido Nacional de Mujeres de los EE. UU., que ella representaba, las siguientes frases, que pronunciara Mrs. Smith en una recepción que han celebrado hace muy pocos días: La labor de las mujeres cubanas nos fué indispensable en nuestros empeños junto a la VI Conferencia Pan Americana. Nosotras no hubiéramos podido hacer nada sin las mujeres cubanas, que trabajaron sin descanso preparando reuniones, celebrando entrevistas con los delegados, llevando a cabo una intensa labor en todos sentidos para lograr que la Conferencia escuchara la voz de la mujer de América que pide la igualdad de derechos.

¿Verdad que es muy satisfactorio que las americanas se hayan expresado en estos términos?

Y no más noticias, porque tememos cansarles. Muchas gracias por vuestra atención y... buenas noches!

Habanera Tú.— Agradecida a los lectores que enviaron copia de esa linda habanera y otras canciones.

Dolores Borrell.— La felicito. Sus escritos son inspirados. Siga estudiando. Lea buenos autores para que perfeccione su estilo.

ELIMINANDOLAS

En un tren, durante la noche, dos señoras están riñendo en tal forma, que no dejaban dormir a los demás pasajeros.

Cuando el conductor se presentó, una de las dos explicó que si la ventana permanecía abierta, ella moriría de frío.

La otra insistía en que si la ventana quedaba cerrada, ella moriría sofocada.

Y como la riña parecía no tener fin, el conductor no hallaba qué hacer, hasta que un pasajero intervino.

—Es muy fácil arreglarlo— dijo.— Señor conductor, cierre usted la ventana hasta que muera la primera mujer; después ciérrela hasta que muera la segunda, y de esta manera el resto del pasaje tendremos tranquilidad para dormir"

COCINA

Guachinango al vino blanco

Se corta en trozos el pescado. En una cacerola se pone mantequilla fresca, una cucharada de harina, una anchoa bien picada y medio litro de vino blanco seco. Se sazona con la sal necesaria y se deja hervir la salsa cincuenta minutos, se añade el pescado y se deja hervir media hora. Se saca, se coloca en un platón y se le vierte encima la salsa colada.

Chuletas salteadas.

Se fríen rápidamente en manteca caliente y en bastante cantidad. Se las hace tomar color dorado, volviéndolas de un lado y de otro para que se doren iguales. Previamente se las habrá sazonado con la sal necesaria. Aparte se fríen rebanadas de pan, del tamaño de las costillas. Se aderezan éstas con pimienta, se colocan sobre los costrones de pan. Al jugo de la carne se le adiciona media taza de caldo y medio vaso de vino blanco. Mézclense con la cuchara a fin de que quede bien incorporado todo y al cabo de hervir cinco minutos, se vierte encima de las chuletas y se sirven.

CRONICA CATOLICA

CONGREGACION MARIANA OBRERA NUESTRA SEÑORA DE LA CARIDAD

En el templo de la Compañía de Jesús, de la Habana, se reunió el día 20 del actual, a las ocho a. m., la Congregación Mariana Obrera de Nuestra Señora de la Caridad, para tributar homenaje de amor a la Patria, en el vigésimo sexto aniversario de la proclamación de la República.

A la hora expresada el Rvdo. P. Camilo García, S. J., Superior de la Residencia de la expresada Compañía, celebró el Santo Sacrificio de la misa con exposición de S. D. M., asistido del Hno. Coadjutor, Juan José Muñoa y acólitos del templo.

El P. Jorge Camarero, S. J., Director de la Congregación Mariana Obrera, dirigió su autorizada palabra, haciendo ver la necesidad y utilidad de orar por la Patria para que el Señor por intercesión de la Virgen de la Caridad, derrame sus gracias y bendiciones sobre ella, a fin de que sea próspera y feliz, exhortándolos a llevar a cabo sobre todo en el momento de que en sus pechos more Jesucristo, Rey del tiempo y de la Eternidad, el cual iban a recibir en la sagrada Comunión, para lo cual, debían prepararse con todo el fervor de su alma y entonces orar conjuntamente con él al Padre que ha prometido escuchar las peticiones, preces y plegarias que en unión de él se le hicieran, imitando así a nuestra Santa Madre la Iglesia que en todas las misas pide por el bienestar de la República y de sus gobernantes.

Recuerda con elocuente palabra la fecha patriótica que se conmemora, inculcándoles el deber que todo ciudadano tiene de amar a su Patria y sacrificarse por su bienestar moral y material.

Después dirige los fervorines de preparación para la Sagrada Comunión la cual distribuye el P. Camilo García, S. J., a los Congregantes Marianos Obreros, a los fieles en general y una nutrida representación de la Congregación Mariana de la Anunciata, la cual preside el Excmo. Sr. Dr. Ramón G. Echevarría, Presidente General de la misma.

Conjuntamente con el Presidente de los Jóvenes Luises, Sr. José Casas, el Tesorero Sr. Robustiano Ruíz, el Secretario General, Dr. Pablo Miquel, el Prefecto del Catecismo, Sr. Francisco Pascual Martorell y el Secretario del mismo Sr. Julio Mayoz.

El banquete eucarístico, estuvo muy concurrido, siendo amenizado con bellísimos motetes por la Capilla musical del templo, bajo la dirección de su Director, el Maestro Sr. Toribio Azpiazu.

Tras momentos de augusto silencio, adorando al Señor presente en sus pechos, el P. Camarero, dirige los fervorines de acción de gracias al Señor por haberse dignado venir a morar a su pobre criatura.

Concluída la misa, fué reservado el Santísimo Sacramento, terminándose el acto con el canto del Himno a la Patrona de Cuba, Nuestra Señora de la Caridad del Cobre.

El altar mayor y su presbiterio aparecían vistosamente engalanados con plantas y flores, destacándose la venerada imagen de Nuestra Señora de la Caridad a la cual servía de dosel la bandera Patria, siendo muy elogiado el adorno, debido al hermano Sacristán del templo.

De la Iglesia pasaron a la sala de Juntas donde las señoras Herminia Huergo viuda de Fernández, María Teresa Mendizábal viuda de Casuso y Evangelina de Cárdenas viuda de Arias, de la Junta de Damas Protectoras del Ropero del Catecismo de la Anunciata, los obsequiaron con un exquisito lunch.

Después del lunch celebraron una Asamblea Patriótica en la cual dieron altos testimonios de amor a la Patria, los Directivos y Congregantes de ambas Congregaciones asistentes al mismo.

Fué presidida por el P. Camilo García, S. J., P. Jorge Camarero, S. J., el Dr. Ramón G. Echevarría y los Directivos de las Congregaciones ya mencionadas.

Felicitamos a la Congregación Mariana Obrera, al P. Camarero y al Presidente general Dr. Echavarría por los honores cívicos-religiosos tributados a Cuba. Sea así mismo para las distinguidas y piadosas damas por los obsequios de que han hecho objeto a los Congregantes Marianos Obreros de Nuestra Señora de la Caridad.

RESULTO SOLEMNE EL PRIMERO DE LOS NUEVE VIERNES EN HONOR DE JESUS NAZARENO EN LA IGLESIA DE JESUS MARIA Y JOSE

Indudablemente que el primero de los Nueve Viernes que en honor de Jesús Nazareno, comenzaron a celebrarse en la Iglesia de Jesús María, resultó como todos los actos que se celebran en dicho templo Parroquial.

A las nueve de la mañana y en la Capilla particular del Nazareno, que el pueblo de la Habana le levantó agradecido, se celebró gran misa solemne de ministros a toda orquesta y voces en la que ofició el Párroco Reverendo Padre Francisco García Vega, asistido de los PP. Fernández y Sudupe.

La cátedra sagrada fué ocupada de manera hermosa y sentida por el Protonotario Apostólico Monseñor Santiago G. Amigo, quien cantó las glorias del Nazareno de manera bella.

Fué muy elogiada la oración sagrada de Monseñor Amigo.

El altar lucía un bello y artístico adorno floral confeccionado por su Camarera.

La parte musical estuvo a cargo del Maestro Francisco Sauri y bajo la batuta del laureado Maestro Rafael Pastor.

Interpretóse la gran misa del Maestro Revanello; el joven Raimundo Toll, tocó al violín una hermosa melodía.

El Ave María de Luzzi, fué cantado de manera magistral por la señora Edelmira Zayas de Vilar; y la señora Isabel Caragol de Muñoz cantó una hermosa Plegaria y el Crucifix de Faure.

Asistió una extraordinaria concurrencia de devotos, siendo presidido el acto por la Presidenta señora Angélica Fernández de Sánchez y el resto del Consejo Directivo.

Felicitamos a la Directiva y de un modo muy especial al Director Reverendo Padre Francisco García Vega y a la Presidenta señora Angélica Fernández de Sánchez por la brillantez y solemnidad con que comenzó a celebrarse el novenario de Viernes a Jesús Nazareno.

ARCHICOFRADIA DEL PURISIMO CORAZON DE MARIA POR LA CONVERSION DE LOS PECADOS

El sábado 26 del actual, a las 8 de la mañana celebra la función mensual reglamentaria con arreglo al siguiente programa:

Comunión general, Misa armonizada, plática y Consagración al Purísimo Corazón de María.

Se encarece la asistencia a los cofrades y se les suplica la Sagrada Comunión.

SECCION ADORADORA NOCTURNA DE LA HABANA

El Tercer Turno de la Sección Adoradora Nocturna de la Habana, celebrará Vigilia ordinaria de Turno en la Parroquia del Vedado en la noche del 26 al 27 del actual.

Se encarece la asistencia a los adoradores activos del expresado Turno.

CULTO CATOLICO PARA HOY

En la Caridad, solemne función al Santísimo Sacramento por el Jubileo Circular.

En el templo de Reina, a las 8 de la mañana, misa con exposición del Santísimo Sacramento. Después de la Misa bendición y reserva.

A las 9 de la mañana, Junta de Celadoras.

La Directiva de la Congregación Mariana de la Anunciata, celebra a las 8 y media de la noche junta mensual reglamentaria.

En San Francisco, a las 9 de la mañana, misa solemne en honor a Jesús Nazareno.

En Jesús, María y José, a las 9 de la mañana, los piadosos ejercicios de los Nueve Viernes, en honor a Jesús Nazareno, con orquesta y sermón.

En todos los templos, Misa cantada a Jesús Nazareno, por la mañana.

Por la tarde los ejercicios del Mes de María.

CULTO CATOLICO PARA MAÑANA

En el templo del Corazón de Jesús, a las 8 de la mañana, Misa de Comunión general armonizada y plática, para las Hijas de María y Cofrades de la Archicofradía del Purísimo Corazón de María.

Se tributan estos piadosos cultos al Purísimo Corazón de María Inmaculada, a fin de que se digne interceder por los pobrecitos pecadores, para que se conviertan y no mueran en su pecado, antes bien que sean sanos y salvos.

Muy encarecidamente se suplica la asistencia a las Hijas de María y a los cofrades del Purísimo Corazón de María.

Se ruega por el amor que la Virgen María tiene a los pecadores, que apliquen por su conversión la Sagrada Comunión.

En la Iglesia de las Escuelas Pías de Guanabacoa, solemne novenario, a las 8 y media en honor a Nuestra Señora del Sagrado Corzón de Jesús, con sermón por el R. P. Juan Puig.

En la Parroquia de Monserrate, a las 8 de la mañana, primera Comunión de los alumnos del Catecismo.

En Jesús del Monte, a las 8 de la mañana, misa cantada y plática a Santa Ana, por su Congregación.

A las 7 y media de la noche, Santo Rosario y solemn Sealve en honor a Nuestra Señora de las Tres Ave Marías.

En la Merced, a las siete y media de la noche, la Federación de las Hijas de María de la Medalla Milagrosa, celebrará los siguientes cultos: Santo Rosario, ejercicio del Mes de María, plática por el R. P. Hilario Chaurrondo, C. M., Director de la Federación y ofrecimiento de flores por cincuenta Hijas de María. Recitación a María Milagrosa, por las señoritas Severina Menéndez y Caridad Valdés Gómez.

El coro integrado por las Hijas de María, será dirigido por la señorita Conchita Pereira.

En la Parroquia del Vedado, a las diez de la noche, Vigilia de Adoración Nocturna, por el Tercer Turno de la Sección Adoradora Nocturna de la Habana.

En todos los templos, el piadoso ejercicio del Mes de María.

En este día es abstinencia de carne por ser la Vigilia del Espíritu Santo.

EN LA IGLESIA DE MONSERRATE

SOLEMNE FUNCION A LA PATRONA DE CUBA

Monseñor Alberto Méndez, dignísimo Párroco de la Iglesia Parroquial de Monserrate y las piadosas Camareras señora Consuelo Méndez, viuda de Catá, Micaela Moenck y Emelina Reyes Gavilán, han celebrado el pasado 20 de Mayo, una grandiosa función en honor a la Patrona de Cuba, en conmemoración del 26 Aniversario de la proclamación de la República.

A las 7 y media de la mañana, celebró la Misa de Comunión general, el Párroco Monseñor Alberto Méndez.

Misa y Comunión fueron amenizadas por el tenor señor Jaime Ponsoda, organista de este templo.

El banquete eucarístico estuvo muy concurrido por los miembros de la Asociación de Nuestra Señora de la Caridad de esta Iglesia y el común de los fieles.

A las nueve a. m. tuvo lugar la misa solemne, en la cual ofició de Preste, el R. P. Evelio Díaz, Teniente Cura de esta feligresía, asistido de los Padres José Lobo González, Sacerdote de las Escuelas Pías y el Presbítero Francisco Fernández.

Pronunció elocuentísimo sermón el Párroco Monseñor Alberto Méndez, quien hizo resaltar la importancia que para el progreso de los pueblos tiene la práctica de la Religión, que establece el reinado del amor, desterrando el egoismo, que es la carcoma de los pueblos, por cuanto los conduce a la ruina material por el odio que engendra en los corazones.

Habla con encomio de la devoción del pueblo cubano a su Patrona, exhortando a amarla procurando imitar sus virtudes, para que resplandezca la gloria de Cuba, pues si queremos que sea próspera y feliz, preciso es que nos sacrifiquemos, para engrandecerla con nuestro trabajo y vida virtuosa, haciéndonos así dignos compatriotas de nuestros antepasados, quienes puesto toda su confianza en nuestra amadà Patrona, conquistaron para Cuba, la libertad de que disfruta nuestra querida Patria.

En fervorosa súplica pide proteja a Cuba, a fin de que crezca al propio tiempo que en prosperidad material, en grandeza moral, a fin de que sus habitantes, después de la vida presente en paz y gracia del Senor, alcancen la gliria eterna, bien supremo para el que todos fuimos criados.

La numerosa y distinguida concurrencia salió altamente complacida del patriótico y religioso sermón de Monseñor Méndez.

Orquesta y voces, bajo la dirección del maestro Ponsoda, interpretaron magistralmente la Misa a tres vóces del Abate Lorenzo Perosi, al Ofertorio Gaude María Virgo de Marco y después de la Misa Himno a Nuestra Señora de la Caridad, del Maestro Germán Araco.

La orquesta antes de empezar la solemne función interpretó el Himno Nacional que fué escuchado de pie por los fieles.

Fué unánimemente elogiada la parte musical.

El templo lucía un preciosísimo adorno floral, obra artística de las señoras Camareras, las que fueron felicitadísimas.

Vaya nuestra enhorabuena al Párroco, a las Camareras y a la Asociación de Nuestra Señora de la Caridad, por los solemnísimos cultos tributados a la Patrona de Cuba, en el Aniversario de su constitución como Nación libre y soberana.

LAS OBRAS DE REFORMA Y EMBELLECIMIENTO DE LA PARROQUIA DE MONSERRATE

Desde que Monseñor Alberto Méndez y Núñez, tomó posesión de la Parroquia de Monserrate, todos sus anhelos, después de la obra espiritual de la salvación de las almas a su cuidado encomendadas por el Prelado de la Archidiócesis, fueron encaminados a la reedificación y embellecimiento del templo parroquial, a fin de que sea digna Casa de Dios ornamentos de la aristocrática barriada donde se halla situado, y sobre todo, para que responda a las necesidades de los feligreses, pues resulta muy pequeña, para el numeroso concurso de fieles, que a la misma concurren los domingos y demás días festivos eclesiásticos.

Primeramente ordenó una minuciosa inspección por técnicos, los que informaron que su solidez era perfecta, pero que se halla sumamente deteriorada.

Seguro de la solidez, mandó levantar planos de ampliación y embellecomiento.

Presentados estos, se ve por ellos que puede prolongarse unos ochocientos metros por la parte de la amplísima sacristía, no privándosele así de su plazeoleta del frente. Así mismo elevarla en proporción a este aumento de longitud, quedando su ancho como hoy.

Su torre, aunque más elevada, conservará el mismo estilo, que hoy ostenta.

Después de un minucioso estudio de los planos, pidió a sus autores presupuestos para saber el costo aproximado de la obra.

Le respuesta fué que tendría un costo de $50.000.

Y ahora viene la dificultad en la falta de recursos, para esa cantidad de absoluta necesidad, si el templo ha de quedar restaurado y embellecido en conformidad a su casa de Dios y al lugar céntrico que ocupa en la Habana.

El templo no tiene recursos para tal obra, ni tampoco legó nada el Párroco anterior para este objeto, como hubo de informarle el Albacea testamentario, Monseñor Manuel Ruíz y Rodríguez, Arzobispo de la Habana.

No teniendo la Parroquia recursos, ni el Párroco, ni tampoco en la testamentaría, después de mucho estudio y meditación, determinó reunir a sus feligreses en una magna asamblea, a fin de recabar su concurso moral y material, para poder llevar a cabo la reedificación y embellecimiento del templo parroquial, que no es especialmente del Párroco, sino de las sucesivas generaciones, que se van sucediendo en el transcurso de los tiempos. De modo que es casa de todos los feligreses, y por ende a todos corresponde ayudar a restaurarla, para su bienestar espiritual y material.

Los feligreses de todas las Parroquias han reformado y embellecido sus templos, falta este de Nuestra Señora de Monserrate.

La reunión previa será dentro de fecha próxima y a esta seguirá la Magna Asamblea. Quizá ambas tengan lugar en la próxima semana.

Nosotros no dudamos dada la urgente necesidad de las obras, por decoro a la Casa de Dios, ornamentación de la Habana y bienestar moral y material de los feligreses, que estos ayudarán a Monseñor Alberto Méndez, en tan necesarias cuan utilísimas obras.

ASOCIACION DE ANTIGUOS ALUMNOS DE LAS ESCUELAS PIAS DE GUANABACOA

Recibimos atenta invitación para la constitución de la Asociación de los Antiguos alumnos de las Escuelas Uías de Guanabacoa, acto que se celebrará el próximo domingo con el siguiente programa:

A las 9 a. m. Acto religioso.

A las 10 a. m. Convención de Constitución.

A las 12 un fraternal banquete.

A las 2 acto literario, por los antiguos alumnos y alumnos actuales

Se invita a tan solemnes actos a los antiguos alumnos de estas Escuelas Pías.

FRANCISCO LOPEZ SAN JUAN

Mañana sábado día 26, celebra su cumpleaños nuestro estimado amigo y compañero señor Francisco López San Juan, Cronista Católico de nuestro colega "La Prensa".

Dadas las muchas amistades y lectores con que cuenta tan estimado compañero, no dudamos que sean muchas las pruebas de afecto y cariño que le llegarán hasta su residencia de Marqués González número tres.

Reciba nuestra felicitación sincera en sus días.

DIA 25 DE MAYO

Este mes está consagrado a la Santísima Virgen.

Jubileo Circular.—Su Divina Majestad está de manifiesto en la iglesia de Nuestra Señora de la Caridad.

Santos Urbano, papa y mártir; Gregorio VII, Bonifacio IV, papas y confesores; Santa María Magdalena de Pazzis, virgen.

San Urbano, papa y mártir. Nació en Roma, y sucedió en la silla de San Pedro a Calixto.

Vivió una ejemplar, admirable en santidad y virtudes. El laudable modelo de su conducta intachable y su fervorosa y elocuente predicación, convirtieron en Roma a la fe de Jesucristo, grande número de ciudadanos.

Nuestro Santo fué el primero que usó patenas y cálices de plata, para el uso de la Iglesia.

Ocupó San Urbano la silla pontificia, seis años, siete meses y cuatro días, y como toda su vida la empleó en la gloria de Dios, fué preso por el prefecto de Almaquio y después de haber sido cruelmente azotado, fué degollado el día 25 de Mayo del año 233. El Sumo Pontífice Urbano, se distinguió siempre por su fervorosa caridad para con los pobres.

LA ACADEMIA JOSE MARTI DE LA ASOCIACION DE CATOLICAS CUBANAS CELEBRARON SOLEMNEMENTE LA FIESTA DE LA CONSTITUCION DE LA REPUBLICA

En la mañana de ayer a las doce se celebró en la Iglesia de la Merced, un homenaje que las Alumnas de la Academia José Martí, de la Asociación de Católicas Cubanas, ofrecieron a la Patrona de Cuba la Virgen de la Caridad del Cobre con motivo del Vigésimo Sexto Aniversario de la fundación de la República.

Minutos antes de las ocho de la mañana hacían su entrada en el templo de La Merced, la Academia en pleno llevando al frente a su Directora, la culta pedagoga Srta. Esteia Collado.

Todas las alumnas lucían sus vistosos uniformes.

Durante la entrada en el templo, la capilla musical dejó oir una hermosa marcha.

A las ocho en punto dió comienzo el Santo Sacrificio de la misa de Comunión general armonizada, en el altar de Nuestra Señora de la Caridad y en la que ofició el P. Angel Tobar, C. M., Director de la Academia.

Llegado el momento de la Comunión acercáronse a la sagrada mesa todas las Alumnas de la Academia primeramente en perfecta formación y después el numeroso público que ocupaba el resto del templo, mientras que de la Capilla musical entonaban bellos motetes a Jesús Sacramentado.

El altar de la Virgen de la Caridad lucía un artístico y bello adorno floral, costeado por la distinguido y piadosa dama señora Dña. América Arias Vda. de Gómez.

Terminada la misa el P. Angel Tobar, Director de la Academia, pronunció una hermosa y sentida plática en la que hize resaltar a las alumnas la importancia de la fecha que se conmemoraba y que a él agradaba mucho que ellas hubiesen escogido dicha fecha, acercarse a la sagrada mesa y orar por el bienestar de la Patria y sus gobernantes, así mismo que por el engrandecimiento de la Asociación de Católicas Cubanas a que ellas pertenecían.

También felicitó el P. Tobar a la Directora y Profesoras de la Academia por auje que va tomando ésta cada día que pasa.

El propio P. Tobar dirigió los fervorines de acción de gracias, pasando acto seguido todas las alumnas a uno de los corredores del Convento, donde se les sirvió un exquisito y suculento desayuno.

Cerca de las diez de la mañana comenzó el defile de las mismas y numerosa concurrencia que había asistido al acto.

Felicitamos sinceramente al Director Rvdo. P. Angel Tobar, C. M. y de un modo especial a la Directora señorita Estela Collado por la solemnidad y brillantez con que se celebró dicha fiesta.

OBRA DE LAS MISIONES PARROQUIALES. — LOS CABALLEROS DE COLON

La Orden de los Caballeros de Colón, en sus tres consejos de San Agustín, San Cristóbal y Diego Velázquez, cooperan eficazmente a la colecta de las Misiones, dedicando algunos de sus miembros a realizarla en once iglesias de la ciudad.

La cantidad recaudada por ellos asciende en la actualidad, pues desconocemos las cantidades de Nuestra Señora del Cármen y Jesús del Monte a $1111.05 en las nueve iglesias que ya han entregado sus notas.

Sabido que uno de los fines de los Caballeros de Colón es ayudar al sostenimiento de las obras católicas, con su trabajo y dinero, y podemos asegurar que esto de las Misiones la ha recibido muy eficaz de los Caballeros de Colón de la Habana, Vibora y Vedado, a cuyos grandes Caballeros Antonio Alegría, Jorge Le Roy felicitamos hondamente en nombre de los fieles que han de ser misionados de Octubre de 1928 a Mayo de 1929.

H. Chaurrondo, C. M.,
Delegado Diocesano.

AVISO A LOS FIELES

Se hace saber a los fieles, que el próximo sábado, Vigilia de Pentecostés o venida del Espíritu Santo sobre el Colegio Apostólico, es día de abstinencia de carne, pero sin ayuno.

La ley de la abstinencia obliga desde los siete años, bajo pena de pecado mortal.

ASOCIACION DE NUESTRA SEÑORA DE LA CARIDAD DE LA IGLESIA DE LA MERCED

Con extraordinaria solemnidad y brillantez, la Asociación de Nuestra Señora de la Caridad de la Iglesia de la Merced, que dirige con general beneplácito la distinguida y piadosa dama Sra. Petronila Gómez de Mencía, celebró la fiesta Patria del 20 de Mayo, con una gran función religiosa en honor de la Patrona de Cuba, Nuestra Señora de la Caridad del Cobre.

A las ocho a. m., celebróse misa de Comunión general armonizada, en su altar particular y en la que ofició el Director de la Asociación Rvdo. P. Angel Tobar, C. M., en cuanta misa se acercaron a la sagrada mesa todas las asociadas, fieles en general y como invitadas especialmente las alumnas de la Academia José Martí, de la Asociación de Católicas Cubanas.

Con hermosos motetes fué armonizada por la capilla musical del templo.

A las nueve a. m., celebróse misa solemne de ministros a toda orquesta y voces en la que ofició Mons. Eustasio Fernández, Profesor del Seminario, asistido de los PP. Juan Alonso y Buenaventura Antón.

Asistió al altar como maestro de ceremonias el Prefecto del templo, Rvdo. P. Ireneo Rodríguez, C. M., y los acólitos Antonio Juste, Bernardo Bigon.

La cátedra sagrada fué ocupada de manera elocuente por el Director de la Asociación, Rvdo. P. Angel Tobar, C. M., quien cantó de manera brillante las glorias de la Santísima Virgen, bajo la advocación de la Caridad del Cobre.

La oración sagrada del P. Tobar fué un himno de gloria a nuestra Patrona.

La colecta fué efectuada por las piadosas hermanas María Luisa y Esther Figueroa.

El altar lucía un bello y caprichoso adorno floral confeccionado por el Sr. Gregorio Blanch y costeado por la Sra. Doña América Arias Viuda de Gómez, quien presidió la fiesta en unión de su hija Petronila Gómez de Mencía Presidenta de la Asociación.

La parte musical estuvo a cargo de un escogido coro de voces y nutrida orquesta bajo la dirección del Maestro Francisco Sauri.

Una numerosa concurrencia asistió a estos cultos anuales.

Felicitamos a la Directiva y de un modo muy especial al Director Rvdo. P. Angel Tobar, C. M., y a la Presidenta Sra. Petronila Gómez de Mencía, por la solemnidad y brillantez de dichos cultos.

ABSTINENCIA SIN AYUNO

Advertimos a nuestros muy amados lectores, que el próximo sábado, es abstinencia de carne, pero sin ayuno, por ser la Vigilia del Espíritu-Santo o Pentecostés.

No se puede comer carne el próximo sábado.

Obliga bajo pecado mortal el precepto de la abstinencia.

UN CATOLICO

A LAS AMAS DE CASA

LA ENCICLOPEDIA "LA MUJER Y EL HOGAR FELIZ"

Será de gran utilidad a las jóvenes amas de casa o que estén en vísperas de ello. En esta obra encuentra el ama de casa la forma de distribuir los muebles, economía doméstica, belleza artística, arte culinario, labores, corte, medicina doméstica, educación física, trato social, el arte de embellecerse, dirección de los domésticos, jardinería. Todas estas materias estudiadas por eminentes especialistas colaboradores de esta Enciclopedia.

Se puede adquirir fácilmente a plazos y al contado. Pida contratos. Librería Académica Prado 93. Bajos de Payret. Teléfono A-9421 y M-6536.

Y en el Departamento de Libros del Encanto pueden adquirirlas las Clientas de dicha Casa.

EL DESEO

GALIANO ENTRE VIRTUDES Y ANIMAS - TELF. A-9506

NO SE CONFUNDA

Busque las vidrieras que dicen EL DESEO

Sostenedor "EL MAGICO"

RECHACE LAS IMITACIONES. CADA SOSTENEDOR LLEVA IMPRESO SU NOMBRE EN EL CINTURON. NO ADMITA OTRO. SOSTENEDOR "EL MAGICO" SOLO LO VENDE "EL DESEO".

El maravilloso Sostenedor EL MAGICO está confeccionado en holán de hilo puro en los siguientes colores: Rosa, Maíz, Melocotón, Verde Nilo y Blanco y Negro.

PERFECTO MODELADOR DEL BUSTO. SOSTENEDOR "EL MAGICO"

Al interior.

A solicitud enviamos nuestro libro rosa que contiene un inmenso surtido de sostenedores y ajustadores.

VINO DE BUGEAUD

TONICO NUTRITIVO - Con Quina y Cacao

El mejor y el mas agradable de los Reconstituentes

ANEMIA - NEURASTENIA
DEBILIDAD - FIEBRES
CONVALECENCIAS

Laboratoires P. LEBEAULT & Cie, 5, Rue Bourg-l'Abbé, PARIS

Se halla en las Principales Farmacias.

PARA SUS ANUNCIOS

INFORMESE CON

HIGINIO GARCIA Y GARCIA

DOMINGUEZ, 7 CERRO. TELEFONO: A-3176

SUSCRIBASE AL "DIARIO DE LA MARINA"

Excelente Medicamento

Unión de Reyes, Enero 1920.

Sr. Dr. Arturo C. Bosque.
Habana.

Muy señor mío:

Le envío estas líneas porque estoy altamente agradecido por el gran beneficio que he recibido en mi salud con el uso del GRIPPOL. Hacía tiempo venía padeciendo una pertinaz afección catarral que no cedió a infinidad de remedios, unos de botica y otros caseros. Una señora amiga me recomendó GRIPPOL y en seguida comencé a sentirme mejor, hasta restablecerme del todo.

Autorízole para publicar esta carta, de usted affmo. s. s.

Domingo Cabrera.

S|c., Angeles número 1. Unión de Reyes.

HERNIA

Adoptar los nuevos aparatos sin muelle de

M. GLASER Especialista, 44, Bd Sébastopol - PARIS

es vencer definitivamente la hernia

Aplicados a millares de desesperados, realizan cada día prodigios y procuran a todos aquellos que los han adoptados la **Securidad, la Salud** y, según opinión de los enfermos, la **cura definitiva.**

Lea Vd. el **TRATADO de la HERNIA** enviado franco solicitándolo á M. GLASER.

Tos Bronquitis Asma

Estas dolencias ceden maravillosamente a los efectos del incomparable Linimento Minard. Aplicado externamente, la acción curativa y penetrante de este medicamento presta alivio casi inmediato. Inhalado, facilita la respiración, normalizándola y calmándola. El Linimento Minard ha sido aceptado como un remedio casero eficaz desde hace más de 75 años.

MINARD COMPANY
Framingham, Mass., E. U. A.

LINIMENTO PARA EL DOLOR MINARD

M.E.C.D. 2016

Ideales de una Raza

(Por Gustavo E. Urrutia)

MEDITANDO

Pues sí. Mi carísimo amigo Ramiro—(N. Cuesta y Rendón), que ve con disgusto cierta tendencia en algunos jóvenes ilustrados, pero algo flojos en historia de Cuba, a negar el régimen colonial toda intención en favor del progreso de nuestra raza, me hablaba recientemente de cuánto estaba haciendo ya el gobierno de España en pro de los negros, antes de que estallara la revolución del 95, y para mostrarme el espíritu de caridad y justicia que animaba últimamente a los mandatarios españoles, me refería, casi me recitaba con su vehemencia peculiar, el siguiente hecho enaltecedor para el sentimiento español, y que a la vez honra a los cubanos, si se considera lógicamente su significado.

Mira, Gustavo, me decía...:

La Excma. Sra. Dña. Dolores Martínez Viñalet de Callejas, esposa del general don Emilio Callejas, Gobernador General de Cuba, dama piadosísima, se enteró en una ocasión de que unas pobres niñas de color se encontraban abandonadas en la indigencia, y le causó tal impresión, que mandó recogerlas para darles abrigo en las Escuelas Domiciliarias.

Allí le pusieron por pretexto para no admitirlas, que era tal el número de niñas, que no era posible, materialmente, admitir una sola más.

Lamentándose de ello con el Caballero Veitia (que así llamaba ella al coronel José Pastor Veitia, negro muy conocido), éste le hizo saber que no querían admitirlas porque eran de color.

La señora, asombrada, exclamó que la miseria y la pobreza, así como la caridad, no tenían colores; que parecía mentira que en una sociedad culta se llevara hasta ese punto la crueldad de los prejuicios raciales.

Invitó al coronel Veitia a celebrar una serie de fiestas benéficas para adquirir fondos, a fin de dar más amplitud al edificio de Las Domiciliarias, para dar cabida también a las niñas de color que lo necesitaran. Fiestas que se celebraron con gran entusiasmo, respondiendo a ellas todas las clases sociales; y aún se recuerda como uno de los actos de mayor resonancia, la Cabalgata a que concurrieron todas las sociedades de color y representaciones de las de los blancos, incluyendo las regionales.

No pudo llevarse a feliz término la piadosa iniciativa de la señora de Callejas porque cuando se hablaba de la colocación de la primera piedra, estalló la revolución redentora.

Las familias blancas facilitaron sus carruajes. Todos los breaks existentes en la Habana fueron puestos a la disposición de nuestras sociedades.

Calló Ramiro, y me dejó pensando...

Aquella misma sociedad cubana que constreñía a la Dirección de las Escuelas Domiciliarias a no amparar a las niñas de color, ¿no se contradecía cooperando con entusiasmo al éxito de tales fiestas benéficas?

Lo natural y consecuente hubiera sido que se opusieran a lo que contrariaba la norma establecida por ellos mismos. Podían haber contribuido a fomentar un asilo para niñas de color solamente, pero no se concibe la consistencia de una preocupación que no sólo cede, sino que ayuda en su contra con tal facilidad.

Y es que en todos aquellos seres atávicamente preocupados, el virus del racismo producía ya una reacción penosa que el espíritu aborrece, tal vez sin sospecharlo.

¡Cuántas veces he notado en los blancos la fatiga de mantener los prejuicios contra el negro, como el centinela que espera ansioso el relevo, o el soldado que anhela el fin de la guerra para volver a su casa y a sus hijos! A lo útil y amable!

Por eso estoy explicando a mis paisanos blancos el ideario de mi raza, para que se convenzan de que huelga mantener la vigilancia.

Podemos dormirnos en la nave, como Wifredo.

Gustavo E. URRUTIA.

EL INTERVENTOR GENERAL JURO LA CONSTITUCION

El Dr. Aurelio Méndez, Interventor General de la República, el Sr. Francisco Valle, Subinterventor, prestaron en la tarde de ayer el juramento de la nueva Constitución.

Mometos despues ante el Dr. Méndez juraron los Jefes de Secciones y de Negociados y el Letrado Consultor de la Intervención.

Abanicos

Disponemos de gran surtido, que vendemos a precios bajísimos desde 40 centavos hasta $7.00 uno.

Seda Espejo blanca, especial, la mejor que puede comprarse por 85 centavos vara.

La Epoca — NEPTUNO Y SAN NICOLAS — TELEF A 1244.

"TRIANON"

Un Elegante Modelo en color Beige Satinado.

$8.50

HNOS. ALVAREZ

NEPTUNO Y SAN NICOLAS

TELEFONO A-7004

VARIOS DECRETOS RELACIONADOS CON ASUNTOS MINEROS, PUESTOS A LA FIRMA DEL SEÑOR PRESIDENTE

La Liquidación de Impuestos Por Utilidades

Relación de las compañías a quienes se ha enviado la notificación de pago

Por la Sección de Rentas Terrestres, han sido notificadas las siguientes compañías para abonar el importe que les corresponde, por la liquidación del impuesto sobre utilidades:

Central San Antonio, Guantánamo 1925, $3.229.81.

Central San Antonio, Guantánamo 1926, $1.823.83

Central San Antonio, Guantánamo 1926-27, $8,931.42

Ferrocarriles de Guantánamo, 1924-25, $4.422.55

Ferrocarriles de Guantánamo, 1926 $3.758.97

Ferrocarriles de Guantánamo 1927 $1.079.50

Cia. Azucarera Oriental Cubana, 1925, $14.271.40

Id. Id. Id. 1926-27, $5.011.29

Cia. Primer Molino Arrocero de Cuba, 1926, $409.36

Sporting Shoe Mfg. Co. S. A. 1925 $1.229.17

Seiglie Sugar Co. S. A. 1926 $246.26

Total: $44.643.26.

Autorización para expedir títulos de propiedad de varios registros mineros

Han sido elevados a la firma del Honorable señor Presidente de la República y del señor Secretario de Agricultura los siguientes decretos relativos a asuntos mineros:

Autorizando al Gobernador Provincial de la Habana para expedir a favor del señor Philip W. K. Sweet el título de propiedad de la mina de asfalto denominada ENSIGN, compuesta de 1,408 hectáreas y situada en el barrio de Peñalver, Término Municipal de Guanabacoa.

Autorizando al mismo Gobernador para expedir a favor del señor Manuel Flores Alvarez el título de propiedad de la mina de petróleo denominada NUESTRA SEÑORA DE LA CANDELARIA, compuesta de 747 hectáreas y situada en los barrios de Arroyo Vuelto y Don Martín, del Término Municipal de Jaruco.

Autorizando al propio Gobernador para expedir a favor de la señora Edelmira Machado de Carrerá el título de propiedad de la mina de asfalto denominada CORAZON DE JESUS, compuesta de 36 hectáreas y situada en el barrio de Arroyo Arenas, término municipal de Marianao.

Declarando de utilidad pública la explotación de la mina de hierro denominada LA CHIQUITA y necesaria a este efecto la ocupación de las cuarenta y cinco hectáreas que le fueron demarcadas, cuya mina se encuentra situada en el Término Municipal de Mayarí, Provincia de Oriente, y pertenece a "The Levisa Mines Company".

Autorizando al Gobernador Provincial de Oriente para expedir a favor del señor José Wenceslao de las Cuevas el título de propiedad de la mina de cobre denominada TRIUNFO, compuesta de setenta hectáreas y situada en el barrio de Sevilla, Término Municipal de El Cobre.

Autorizando al mismo Gobernador para expedir a favor del señor José Wenceslao de las Cuevas el título de FRANCISCO, de cobre, compuesta de propiedad de la mina denominada cincuenta hectáreas y situada en el barrio y término municipal antes mencionados.

Por la Dirección de Montes y Minas se han señalado las fechas para llevar a cabo la demarcación de los siguientes registros mineros:

Del 21 de mayo al 5 de junio, el registro minero de manganeso denominado LOSTRES, compuesto de 48 hectáreas y denunciado por el señor León Sandoval Rabaco en el barrio de Rodrigo, término municipal de Santo Domingo.

Del 25 de mayo al 10 de junio, el registro minero de nafta, asfalto, petróleo y otros denominado LA TORRE, compuesto de 24 hectáreas y denunciado por los señores Alberto de la Torre Martínez, Miguel González Abreu y Julio Castellanos Veitia en el término municipal de Camajuaní.

Del 28 de mayo al 13 de junio, el registro minero de petróleo, carbón, asfalto, oro y otros denominado WHARTON, compuesto de 54 hectáreas y denunciado por los señores Angel Guarton Blanco, Miguel González Abreu y Julio Castellanos Veitia en el barrio de Santa Clarita, término municipal de Camajuaní.

Del 1o. al 15 de junio, el registro minero de asfalto, petróleo y otros denominado NENA MERCEDES, compuesto de 23 hectáreas y denunciado por el señor Helio Medel en el barrio de Sitio Potrero, término municipal de Placetas.

Del 4 al 20de junio, el registro minero de manganeso y otros denominado LA VENCEDORA, compuesto de 121 hectáreas y denunciado por el señor Manuel Gómez Valle en el barrio de Cabaiguán, término municipal de Trinidad.

Del 8 al 28 de junio, el registro minero de cobre y otros denominado SORPRESA, compuesto de 150 hectáreas, denunciado por el señor Manuel Gómez Valle en el barrio de Gavilanes, término municipal de Cienfuegos.

Se han distribuído ejemplares del folleto que contiene la nueva edición del vigente Reglamento Orgánico para la Minería Cubana, enviándoselos a los Ingenieros Jefe de Minas de los Distritos de Pinar del Río, Camagüey y Oriente; a los Gobernadores Provinciales de la Habana, Pinar del Río, Matanzas, Santa Clara, Camagüey y Oriente; a las Juntas Provinciales de Agricultura de las seis Provincias y a todos los Registradores de la Propiedad de la República.

Se remitió al Aula No. 15 de la Escuela Pública de Cárdenas un muestrario de rocas y minerales cubanos, compuesto de los siguientes ejemplares: Oxido de manganeso. Oxidos y carbonatos de cobre. Malaquita. Yeso. Baritina. Calcopirita. Galena. Stibina. Pizarra micácea. Calcita. Arenisca de Bauta y asfalto brillante.

Se le ha contestado al señor José Touget, de Yaguajay, que las muestras de minerales mandadas por él para su exámen han resultado ser: Una, caliza con bordes que contienen algo de óxido de hierro, de escaso valor industrial; otra, un conglomerado de pequeños detritus de hierro, con igual resultado industrial que la anterior, y otra, una pizarra teñida por hidrato de hierro, sin valor industrial alguno.

Milagros FLORES

El Jardín de la Aristocracia

salón de exhibición

prado 11

A-0694 — A-9694

GEMELOS ZEISS

NO SE OLVIDE DE INCLUIR ESTO EN SU EQUIPAJE

Un Buen Gemelo

Una buena Cámara fotográfica con lentes Zeiss

y un Espejuelo de repuesto con

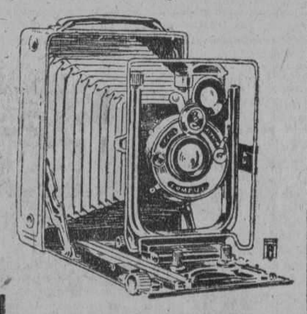

Cristales Punktal ZEISS

Lo mejor para sus ojos

"El Lente"

La casa de los espejuelos buenos a precios razonables.

NEPTUNO 86 entre Manrique y Campanario Habana

3911 — 3 alt d11

Agua de Colonia :: del Dr. JOHNSON ::

PREPARADA con las ESENCIAS más finas

EXQUISITA PARA EL BAÑO Y EL PAÑUELO

De venta: DROGUERIA JOHNSON, PI MARGALL, Obispo 36, esquina a Aguiar

HABANERAS

(Viene de la página 6)

DE VIAJE

CON DIRECCION A PARIS

Fijo el tema.
De las despedidas.
Tiene hechos sus preparativos de viaje el señor Félix F. Palavicini y su esposa, Belina Hernández, dama tan culta como bella y elegante.
En el vapor **Espagne**, cuya salida se anuncia para el próximo 15 de junio, embarcan los distinguidos esposos.
Se dirigen a Paris.
Donde fijarán su residencia.
Tanto el señor Palavicini, alto prestigio del periodismo mexicano, como su dulce compañera, pertenecientes a una respetable familia cubana, han disfrutado de las mayores consideraciones por parte de nuestra sociedad durante su estancia en esta capital.
Elementos de significación, en todos los órdenes, han venido desfilando por su morada del Reparto La Sierra.
Dejan aquí grandes afectos.
Y hondas simpatías.

RIVIERA

El cine de la calle 23.
Es su día de moda hoy.
Llena el cartel en las tandas de gala **El Jardín del Eden**, cinta fascinadora, de atracción poderosa.
Su intérprete principal, Corine Griffith, parece resurgir triunfadora con esta producción en la pantalla.
Actriz genial.
Estrella de cine.
Aprovecharé para decir, a propósito del Riviera, que el domingo se celebrará por la mañana el concierto en honor de la distinguida profesora Clara R. de Nicola.
Homenaje de sus discípulos.
Que será un gran éxito.

VARONA SUAREZ

Misa de Requiem.
En la Parroquia del Vedado.
Ha sido dispuesta para mañana en sufragio del alma del nunca olvidado doctor Manuel Varona Suárez.
Está señalada para las nueve de la mañana.
Piadosa ofrenda.
De los que más lo querían.

(Continúa en la pág. NUEVE)

Juegos para Café

La mayor variedad tanto en clases como en modelos, la encontrará usted en nuestros grandes salones de exposición.

Juegos de plata pura, maravillas de arte y belleza, en lujosos estuches, juegos de plateado finísimo; y en porcelana tenemos preciosidades de Satsuma, Royal Doulton, Worcester y otros muchos más. En todos los tamaños, y con diferentes combinaciones de piezas.

La Casa de Quintana

LA CASA DE LOS REGALOS

Gozan Dama y Caballero con el Café de "EL BOMBERO" Dulces finos a 50 Cts. libra.

A-4076

GALIANO 120.

EN MARIANAO, UN INDIVIDUO, ANTE EL TEMOR DE SER HERIDO POR OTRO DISPARO CONTRA EL VARIAS VECES

El herido, que hace días diera una tremenda paliza al anciano padre de su contrincante, porque le reclamaba el importe de un préstamo, hizo agresión a aquél armado de un cuchillo

EXITO DE LA FUNCION A BENEFICIO DEL PATRONATO DE LA ESCUELA SUPERIOR

En la tarde de ayer, se desarrolló un sangriento suceso en la calle Real, frente a la Panadería "La Moderna", sita en la esquina de General Lee, en este pueblo.

Serían aproximadamente la una cuando regresaba de su trabajo el joven Leopoldo Bernardo Pérez, conductor de los F. C. U., natural de Marianao, de 26 años de edad y vecino de San Juan y San Doval, en el barrio del Pocito, y al llegar a la esquina antes mencionada vió que de la acera opuesta partió en dirección a él un sujeto que resultó nombrarse José Joaquín Torres y Macías, natural de este pueblo, de 23 años de edad y con residencia en la calle Línea, número 8 el que esgrimiendo un cuchillo le dijo: "te voy a hacer igual que a tu padre", insultándolo al mismo tiempo que se le abalanzaba con la idea de herirle.

Leopoldo temeroso de que José fuera a asesinarlo sacó un revólver Colt calibre 38, haciéndole un disparo; pero como notara que su agresor se le aproximaba cada vez más, le hizo otros tres disparos logrando hacer blanco en el cuerpo de su contrario.

EL MOVIL DE LA TRAGEDIA.

Hace varias semanas, según manifestaciones del joven Pérez, su padre que se nombra José Pérez López, natural de Guatao, de 60 años y vecino de General Lee número 26 y medio, le facilitó a Torres la suma de $18.00 en calidad de préstamo, y algunos días después al tratar de cobrárselos su interesado, el deudor le propinó una terrible paliza a su anciano padre quién vivo necesidad de ser asistido por un facultativo durante cierto tiempo hasta su completa cura.

Prosiguió diciendo el conductor homicida que por tal causa el autor de sus días, le manifestó a sus hermanos y a él que se mudaba por temor a ser otra vez agredido; y que hoy Torres transitaba, como antes decimos, por Real en unión de otro individuo nombrado Arturo Quintero quien al verlo le dijo a su compañero, para evitar un encuentro: "allí viene, más vale que dobles por aquí, contestándole él: "yo no le tengo miedo", dirigiéndose a la otra acera y originándose la tragedia.

A las detonaciones acudieron los vigilantes Nicasio Balsinde y José Cabral deteniendo al agresor y ocupándole el arma homicida, trasladando en el acto al herido al Centro de Socorros, donde fué asistido de primera intención por el médico de guardia doctor Granda, el que le apreció las siguientes heridas: una, en la región Ingnina cural, tercio medio y tercio anterior del muslo izquierdo, otra en la región glútea izquierda, otra en la región posterior del mismo muslo y la última le fracturó el fémur izquierdo, siendo su estado muy grave.

ACTUACION DEL JUZGADO.

El señor Juez de Instrucción doctor Julio Fernáudez Rojas y su Secretario señor Puertas le tomaron declaración a Leopoldo decretando su detención por todo el término que marca la Ley.

Debido a su estado de gravedad el herido fué trasladado al Hospital Calixto García.

QUEMADO DE GRAVEDAD.

Al medio día, el médico de guardia en el Centro Benéfico de esta Villa, asistió al niño Alberto Guerra Pérez, natural de Marianao de 3 años de edad y vecino de la calle Paz y Santa Teresa, en la barriada de la Lisa, de quemaduras graves por distintos lugares del cuerpo.

La señora Josefa Pérez González, madre del menor, declaró ante el Oficial de guardia en la Estación de Policía que al estar calentando un jarro de agua su niño se subió en una mesa y al tratar de alcanzarlo le cayó sobre el cuerpo, estimando el hecho casual.

CONDENADOS A 210 DIAS EL LADRON DE GALLINAS.

Ayer dimos cuenta a nuestros lectores de los continuos robos de aves que se vienen realizando en nuestra población, siendo el último el que se llevó a cabo en la morada del señor Antonio Carrillo, en la Ave. de Truffín, Reparto de Buena Vista.

Anoche, en horas de la madrugada la policía nacional procedió al arresto de un sujeto que dijo nombrarse Ricardo Pérez Calderón, ocupándole un saco de gallinas producto del robo y un puñal que portaba, comprobándose poco después que esas aves eran las que habían sido hurtadas al señor Carrillo.

Esta mañana fué presentado el ratero ante el recto Juez del Cofreccional, doctor Fidel Vidal, quien lo condenó a 210 días de prisión por ese delito.

LA FUNCION A BENEFICIO DEL PATRONATO DE LA ESCUELA SUPERIOR DE MARIANAO

Con un regio programa, se llevó a efecto anoche en el lujoso Teatro "RENE BERNDES", la Función a Beneficio del Patronato de la Escuela Superior de Marianao, organizada por el apreciable amigo señor Serafín Díaz Ravelo, competente Director de ese magnífico Plantel de Enseñanza.

Todo lo más selecto y distinguido de nuestra mejor Sociedad, se dió cita para asistir a esa simpática fiesta que resultó brillante, habiéndose agotado de antemano todas las localidades.

La Comedia y Zarzuela que se llevaron a escena fueron representadas por distintos alumnos del Colegio y entusiastas jóvenes de la localidad, recibiendo todos nutridos aplausos del auditorio por la maravillosa interpretación de sus personajes.

Amenizó la fiesta la Banda del Sexto Distrito Militar que dirige el talentoso maestro Teniente señor Cándido Herrero, quien deleitó a la numerosa concurrencia con las piezas más modernas de su bello y selecto repertorio.

He aquí el gracioso programa:

PRIMERA PARTE.

1.—Sinfonía.

2.—La bonita Comedia titulada; NOTICIA FRESCA que fué interpretada por distintos alumnos.

3.—PULMONIA DOBLE, comedia en un acto y prosa, de Vital Aza, por el Cuadro de Declamación de la Sociedad de Marianao, integrado por los señores Teniente Coronel Antoñico Mesa, Ramiro Mendoza, Francisco Rossié, J. Fernández Solís, doctor Victor M. Angulo y Angel Palacio.

SEGUNDA PARTE.

4.—Piezas por la Banda.

5.—Ejercicios Calisténicos por un grupo de alumnos.

6.—"Pensar en él", Romanza de "Marina". "Vida", de Sáánchez de Fuentes, por la soprano señorita Josefina Jiménez.

7.—"Ojos Brujos", Roig. por la misma artista.

8.—La graciosa Zarzuela, en un acto, que lleva por nombre "Choza y Palacio", representada por varias alumnas.

Entre la elegante concurrencia pudimos anotar los siguientes nombres de señoras:

Eulalia Sánchez de Vidal; María Juara del Río; Josefina Martínez de Godínez; Sofía Gómez de González; Ana María Galvez de Escandón; Isabel Luisa Melgar de Justiz; Amparo Martín de Mesa; Mercedes Escandón Vda. de Canseco; María Padrón de Gener; Sra. de Rossié; Sra. de Echenique; Sra. de Méndez; Sra. de García Rojas; Sra. de Valor; Sra de Lemus; July Ramírez de San Pedro y Sergia Echazabal de Valor.

Señoritas: Felisa, Fredes y María González; Mercedes, Loreto y Amparo del Río; Otilia Prieto, Aurora Más, Dora Delgado, María Salvadora Fernández, América Betancourt, Rosa Valdés Ruiz, Lulia Lena, Carmita Requena, Consuelo Lemus, Leopoldo González, Angela San Pedro, Silvia, Lidia y Esther González, Isabel Martínez, Hortensia Blanco, Micaela Fontana, Alejandrina y Juana Blanco, Margot, Luisa y Evelia Morales, Estela y Josefina Guardo, Berta y Ana Rosa Gispert, Rosa Ruiz, Consuelo Valdés, Daisy Marie, Donatila Navarro, Luisa García, Caridad López y otras que dado el corto espacio lamentamos no insertar.

Felicitamos calurosamente al señor Serafín Díaz y demás personas por el rotundo éxito obtenido anoche.

A. Martínez, Corresponsal.

Anúnciese en el Diario de la Marina

LA CASA GRANDE

FUNDADA EN 1887 — GALIANO Y SAN RAFAEL — CENTRAL PRIVADA M-7934

En la Mayor Intimidad

¿Aludiremos al santuario del hogar? La expresión es muy siglo XIX y no está exenta, por ende, de cierto saborcillo a cursilería. Sin embargo, aún empleando el lenguaje menos redundante de nuestra época, la vida privada y las prendas de ROPA INTERIOR DE SEÑORA, siempre han de imaginarse envueltas en un como cendal celeste, impenetrable a toda narración cronológica. El índice sobre los labios con que el arte pinta al amor ante la puerta entornada, indica que no se ha de pasar ni con el pensamiento...

Nuestro primer mensaje de hoy, lectora, es para destacar a sus ojos de usted algunos FINISIMOS Y BARATOS ARTICULOS DE ROPA INTERIOR FEMENINA. Como estos, verbigracia:

Juegos de tres piezas, hechos a mano, en Opal muy fino, con trabajos de filtiré y bordados preciosistas, en diversos colores, a $9.50.

A 18 PESOS (antes se vendían a su precio de $30 y $35), Extrafinos Juegos de Holán Clarín, blancos íntegramente, o blancos con bordados de colores; tres piezas. Con labores como de orfebrería.—Otros Juegos de Holán Clarín, en colores, con ENCAJE LEGITIMO y bordados a mano, también a 18 PESOS. De tres piezas.

Juegos de Jersey, superior calidad, a $2.50; otro estilo de la misma seda, pero adornados con aplicaciones de Encaje, a $3.50.

BLOOMERS de HOLAN CLARIN, todos los tamaños, en diferentes colores de moda, a 2 pesos. CAMISAS DE NOCHE, de Opal, muy finas, hechas y bordadas a mano con maestría; en todos los tonos adecuados, a $2.00. PAYAMAS DE JERSEY de color entero, a 5 pesos. Preciosos modelos, con ribetes de color divorciado del fondo.

VEA HOY NUESTRA VENTA ESPECIAL DE "JUEGOS DE CAMA"

Vestidos Suizos para Niña de 1 a 6 años

Han llegado ayer. Su primera exhibición es la que les damos en este día. Son de Voal, Piqué, Soisette y otras telas indicadas para la presente temporada. En blanco, rosa, fresa, verde Nilo y los demás tonos de la gama, en boga. Todos confeccionados con responsabilidad profesional; es decir, impecablemente. La característica que en ellos predomina son los bordados. lindísimos. Subdivididos por series en diversas mesas de 80 cts., 1 peso, $1.25, $1.50, $1.60 y $2.00. En el 2 piso, frente a los escensores.

—En el mismo piso, agregados a la Sección de Uniformes para Servidumbre (que estamos vendiendo también a precios bajísimos), exponemos desde esta mañana un grupo numeroso de "VESTIDOS DE CASA", confeccionados en telas lavables muy prácticas, con dibujos estampados en obra y tonos que son muy solicitados. En las tallas 34 al 42, ambas inclusas, a $1.75, 2 pesos y $2.25. ACABAN DE LLEGAR a la Habana.

Absolutamente Original

Una Seda llamativa, personalísima, que enviada por uno de nuestros compradores como EXCLUSIVA de La Casa Grande, la hemos desembalado ayer tarde.

En fondos punzó y otros, luce los dibujos, ejecutados a la perfección, de los gallardetes o grímpolas de todos los Clubs del mundo, sin prescindir de los que flamean en el Vedado Tennis, Yacht Club, Country Club y demás sociedades deportivas de nuestro gran mundo.

Distribuídas con gran acierto pictórico, también decoran esta SEDA PRIVILEGIADA, dibujos acabados de la Rosa de los Vientos.

En suma, lo más nuevo que usted puede ver en nuestra capital, señora. ¿Le esperamos para mostrársela?

El "Bordasolo"

Es un aparato maravilloso, aplicable a cualquier máquina de coser, que hace primores en toda clase de bordados, cordones matizados, etc. Con él, es innecesario saber bordar.

Demostración permanente en la planta baja, al fondo. La amable señorita que da la clase, enseña en un momento a manejarlo. Sólo cuesta $1.50.

Nuevos Voiles Estampados

En colores y diseños de los que vienen haciendo furor. Particularmente, en lo que atañe a los de dibujos "a óvalos", hemos recibido a última hora algunos ejemplares de belleza extraordinaria, que nos complacerá poder enseñarle cuando usted disponga, lectora.

Por el mismo articulo, "La Casa Grande" le cobra menos

AGUA ESCASA EN LA VIBORA POR UN ACCIDENTE

Se rompió una de las bombas de Palatino. — Se trabaja noche y día para hacer un puente

Con motivo de la rotura de una de las bombas que desde la Estación de Palatino impulsan el agua a la Víbora, se siente la escasez del líquido en dicho barrio. Numerosas quejas de los vecinos han sido recibidas en la Secretaría de Obras Públicas. El Jefe del Sub-Negociado del Acueducto de Albear, ha informado a la superioridad, que se están ejecutando con toda premura las reparaciones necesarias, a fin de que dentro de unos días, quede normalizado el abastecimiento de agua.

Serán colocadas rejas en todos los drenes del litoral. — Para evitar la acumulación de basuras y maderas en la desembocadura de los drenes, que descargan al litoral, se ha ordenado la colocación de rejas, en las mismos, para evitar las obstrucciones, que se producen con frecuencia.

Se trabaja de noche y día en la construcción de un puente de la Carretera Central. — El Ingeniero Jefe del Distrito de Santa Clara, ha informado al Negociado de Caminos y Puentes, que los contratistas de la carretera central en Santa Clara, han dispuesto que se trabaje noche y día en las obras del puente de acero que se construye para la carretera central, en las proximidades de Santo Domingo, sobre el río Sagua la Grande, cuyo puente tiene doscientos pies de luz.

Reconstrucción de alcantarillas. — Se ha ordenado a la Jefatura de la Provincia de la Habana, la urgente reconstrucción de las alcantarillas enclavadas en los kilómetros 53 y 60 de la carretera de Güines a San Nicolás.

Recepción de diversas obras. — El doctor Carlos Miguel de Céspedes, aprobó la documentación relativa a la recepción de las siguientes obras: Reparación de una casilla de peones camineros en Arroyo Apolo.

De la construcción de los pisos de hormigón en los patios de los cuatro pabellones, construídos recientemente en el Hospital de Mazorra.

El puente construído sobre el Canal Principal del Camino Central de Tierra Adentro, que forma parte de las obras del Canal del Roque.

Las obras de bacheo de la carretera de Placetas a Cumbre, desde el kilómetro 27 al 32.

†

E. P. D.

EL SEÑOR

JUAN PEREZ MALCAMPO

HA FALLECIDO

Y dispuesto su entierro para hoy, día 25, a las cuatro de la tarde, su hijo, que suscribe, en su nombre y en el de los demás familiares, ruega a las personas de su amistad que se sirvan acompañarle en el acto de la conducción del cadáver, desde la casa mortuoria, Delicias, número 56, altos, entre San Francisco y Concepción, Víbora, al Cementerio de Colón, favor que agradecerá.

Juan Pérez Gallardo.

M.E.C.D. 2016

AUMENTO DE LA POPULARIDAD DEL PAN DE CENTENO

Nutritivo y llenos de vitaminas este pan fomenta el desarrollo del cuerpo y elimina la grasa

Haciendo mas variable nuestra alimentación, se acaba de introducir en el menú cotidiano de nuestra alimentación y está alcanzando gran popularidad, el consumo del pan de centeno que la compañía Huntley & Palmers Ltd. ha introducido en la Habana con brillante éxito.

Sabroso, lleno de vitaminas y desplazando como alimento moderno a los viejos métodos que solo persiguen la gordura y no el valor esencial en la nutrición, el producto conocido por Bisc-ORYE se ha impuesto de manera notable.

La popularidad del pan de centeno está aumentando rapidamente Ha sido el alimento principal de las fuertes razas escandinavas durante pasados siglos, y tiene muchos atributos de los que carece el pan blanco en general.

Los más recientes descubrimientos en cuanto al valor de los alimentos humanos han llevado a un número considerable de cambios en la dieta.

Ya la gente no está contenta con los productos que contienen almidón, de muy escaso valor alimenticio, por haberse dado cuenta de la vital importancia de las vitaminas, hierro, cal y fosfatos, los cuales son una necesidad en una dieta bien equilibrada.

BISC-O'-RYE reune todas las características esenciales de las mejores elaboraciones del pan de Centeno Sueco combinado con la perfección, de la manufactura y la irreprochable calidad de sus ingredientes, lo cual ha hecho el nombre de Huntley & Palmers famoso en todo el Mundo durante más de 100 años.

El pan de centeno Bisc-o-Rye de Huntley & Palmers está hecho de la mejor calidad de grano entero de centeno. Es rico en vitaminas, hierro, cal y fosfatos. Ayuda A FORMAR LOS HUESOS—NO ENGORDA y es particularmente apropósito como dieta para adultos y niños en su crecimiento.

Es beneficioso para la dentadura y digestión y comiéndolo con frecuencia, evita el extreñimiento, la causa de la mayoría de los males de la humanidad.

El pan de centeno de Huntley & Palmers debe comerse regularmente en todas las comidas con mantequilla.

BUENA SALUD

La vida sin ejercicio y la adopción universal del automóvil y otras formas cómodas de locomoción han robado a ricos y pobres de su principal forma de ejercicio, esto, es, andar —con el resultado que las molestias de la digestión causadas por el extreñimiento, son numerosas.

El estudio de la dieta es, por tanto, cada vez más importante. El pan de centeno está perfectamente horneado en delgadas galletas a un punto atractivo de tueste, y por eso requiere que se mastique bien; factores estos de los más importantes y necesarios para una perfecta digestión.

El consumo regular de Bisc-o-Rye, es por lo tanto, muy beneficioso a la dentadura. No cría grasa, no engorda, y ésto hace que sea cada vez más popular entre las mujeres.

TELEFONO: A-7265

CASA HARRIS

O'REILLY 106

Departamento de Fotografía

Nuestro Departamento de Fotografía está montado a la altura de los mejores del mundo, con todos los perfeccionamientos y adelantos modernos.

SURTIDO COMPLETO DE EFECTOS FOTOGRAFICOS

REVELAMOS, IMPRIMIMOS Y HACEMOS AMPLIACIONES

TEATRO

Una Obra de Mañach.-Iniciativa Loable

La conocéis ya. No hay que nombrarla. Porque fué la que obtuvo el segundo premio en el Concurso que a iniciativa de Camila de Quiroga, hizo el Gobierno de Cuba, para estimular a autores nacidos aquí.

En breve vamos a tratar con la extensión que merece de la notable producción que la gran actriz argentina ha prometido presentar en la Habana después de haberla dado a conocer al público de Méjico.

De modo que "Tiempo muerto" podrá ser apreciada pronto directamente por los múltiples admiradores que tiene jorge Mañach.

Esto es grato sin duda, como grata resulta también la noticia que nos envía un aficionado al género dramático, de que va a constituirse una Compañía para dedicarse especialmente a las obras de autores cubanos, que no pueden, por dificultades de que otro dia trataremos, representarse en los teatros del extranjero.

Pero en lo que se refiere a lo de la Compañía nos parece justo que sean admitidos los autores españoles, que conviven con los cubanos y que han figurado en todos los moyimientos favorables al triunfo de la hermosa empresa de arte.

Sería lamentable que se establecieran divisiones entre los que siempre han librado, con el desinterés mayor, luchas por el progreso artístico y literario de Cuba.

El tema que plantea esta iniciativa que surge, es de aquellos que son dignos de atención por parte de todos los que han dedicado sus esfuerzos al arte dramático en la República.

Esperemos, pues, las opiniones que han de ilustrar, en el nuevo intento, a los que tienen el simpático proyecto.

Es decir, que los obligados a exponer su criterio en la cuestión, tienen la palabra.

José LOPEZ GOLDARAS.

CARTEL DEL DIA

TEATROS

NACIONAL.—Tarde y noche: una revista: Vaya una fiesta; La Virgen del Cristal.

PRINCIPAL DE LA COMEDIA—9 y 15: Mi Papá.

PAYRET. — 9: Cantos de Cuba; Habana Barcelona Habana.

MARTI. — 9: La Alegría de la Huerta; Las Bribonas.

ALHAMBRA.—8: Cuban Follies. 9 y 15: La maldita bebida. 10 y 30: A Camagüey me vuelvo.

ACTUALIDADES.—8: una revista; una cinta cómica; Se liquidan mujeres. 10: La Canción de las Horas.

CINEMATOGRAFOS

CAMPOAMOR.— Tandas elegantes: El precio del pecado; números de variedades.

ENCANTO. — Tandas elegantes: Amame y el mundo es mío; presentación del barítono José Abella. 8 y 15: La conquista del aviador.

RIALTO. — 8 y 30: La Mujer de Paris. Tandas elegantes: El Caballero de la Rosa; presentación de la tiple Rita Montaner.

WILSON.— Tarde y noche: una revista; Vida de Circo; Maciste; Una novia en cada puerto.

INGLATERRA.—Matinee y nocturna: La mujer leopardo; Cielito mío; una revista; cintas cómicas.

APOLO.—5 y 30: El murciélago; una revista. 8 y 30: una comedia; Una noche de amor; El murciélago.

OLIMPIC.—5 y 15 y 9 y 30: una revista; El Gigante de la Montaña. 8 y 30: una comedia; La pequeña aventurera.

RIVOLI.—5 y 15: La uquesa de Buffalo. 8 y 30: Sacrificio supremo; La Duquesa de Buffalo.

CUBA.—Tarde y noche: una comedia; La danza mágica; Los hombres antes de casarse.

RIVIERA.—Tandas elegantes: El jardín del Edén. 8 y 15: La vuelta al Paraíso.

IMPERIO.— Matinee y nocturna: La mujer desnuda; Mujeres de teatro; La caída de Troya.

NEPTUNO.—5 y 15 y 9 y 30: El Circo. 8 y 30: La felicidad ajena; una revista.

TRIANON.—5 y 15 y 9 y 30: Manon Lescaut. 8 y 15: Lo que usan las mujeres.

LARA.—Tarde y noche: episodio quinto de Peripecias de un novato; una revista de asuntos mundiales; La carrera del ocaso: Un momento desesperado.

VIOLETA.—5 y 15: Las patinadoras; Las odi oa todas. 8: Las patinadoras; Cinco mil pesos de recompensa; Las odio a todas.

VERDUN.—Matinee y nocturna: una revista; una comedia; Sacrificio de esclava; Los tres camaradas; El derecho a la vida.

GRIS.—5 y 15 y 9 y 15: una revista; El caballero aventurero. 8 y 15: Sin control.

NORMA.—Tarde y noche: Sangre y arena; El bandido enmascarado; El Español; Talsuegro tal yerno.

CUBA.—Tarde y noche: una cinta cmica; La danza mágica; Los hombres antes de casarse.

VIVES.—8 y 15: Casi una señora. 5 y 15 y 9 y 15: una revista; El murciélago.

GACETILLAS

PRINCIPAL DE LA COMEDIA

HOY, MI PAPA

La función de esta noche es de moda. Se pondrá en escena una graciosísima comedia de Carlos Arniches, ya sancionada por los aplausos y las carcajadas del público. Nos referimos a Mi Papá, obra que tiene mucha gracia, tanto por su diálogo como por sus tipos y situaciones.

Mañana, a las 5, habrá tanda elegante, a las 5 p. m. con la misma obra de esta noche.

El domingo El Orgullo de Albacete, el divertidísimo juguete cómico de Paso y Abati, que se puso en escena la noche del beneficio de López Somoza y ayer volvió a representarse con un éxito de risa extraordinario.

Beneficio de Felisa Amelivia

El lunes será la última función de la temporada. Función en honor y a beneficio de Felisa Amelivia, la encantadora actriz del conjunto, que une a su belleza y a su gracia positivo talento y comprensión para encarnar los distintos papeles que se le confían.

Programa que lo integran dos obras: La Casa de Quirós, comicísima obra en dos actos de Carlos Arniches y la deliciosa zarzuela La Niña de los Besos, en que la beneficiada estará, sin duda, para dárselos y en la que Rafael López Somoza tiene un papel de mucha fuerza cómica.

Las localidades para el beneficio de Felisa Amelivia están a la venta en la contaduría del Principal.

IMPERIO

Para hoy este teatro ha combinado un excelente programa, en el que figura la estupenda producción de grandioso espectáculo con escenas de inmensa emoción y realismo no igualado titulada La Casa de la Troya, un verdadero alarde de moderna técnica cinemtográfica.

Completan el programa las cintas La mujer desnuda, por Nita Naldi y Mujeres de Teatro, o Maquillaje por Sandra Minaloffwa.

Como el día de hoy cae dentro de la temporada de precios reducidos este maravilloso programa será por lo tanto exhibido a los precios de 10 centavos la matinée y para la función de la noche pagarán las damas 10 centavos y los cabaleros 20 centavos. Es verdaderamente asombroso que Imperio pueda presentar espectáculos de tanto mérito a tan bajos precios.

1069. M-25.

RIVIERA

Hoy viernes, día de moda se exhibirá en los turnos chic de las cinco y quince y nueve y treinta la fascinadoradora y atractiva cinta titulada El Jardín del Edén, por la bella actriz de la pantalla que surge nuevamente triunfante en este cinedrama de gran acción, Corinne Griffith y el notable actor Charles Ray.

En la tanda inicial de la noche René Adoree en la producción titulada La Vuelta al Paraíso.

Manón, el monumental drama del Abate Prevost será exhibido el sábado en las tandas preferentes; esta notable producción está interpretada por la excelsa actriz de la pantalla Lya de Putti.

La matinée del domingo puede muy bien calificarse de monumental por la cantidad y calidad de las películas que en ella se exhibirán.

La Revista Universal número 9, La Infidelidad, y La Familia Furiosa, dos graciosas comedias; Tom Mix el popular actor será presentado en la colosal cinta titulada Cinco Mil Pesos de Recompensa; El Gaucho, una de las más notables producciones del conocido y popular actor Douglas Fairbanks y para terminar el último éxito de la temporada, El Chico de los Zapatos de Charol, por el simpático actor Richard Dix.

El domingo en las tandas preferentes se exhibirá el gran cinedrama que tiene por título La Dama Enmascarada, cuya protagonista la bella actriz Ana Q. Nilson, mucho se luce en el desempeño de su role.

Para la tanda de las ocho y cuarto Richard Barthelmes en El Chico de los Zapatos de Charol.

951. M 25.

CAMPOAMOR

Ayer debutaron con éxito en el coliseo de Industria y San José el barítono Constantino Pérez, cantante de voz bella y timbrada que interpreta con exquisito gusto y buen sentido el género criollo y que cultiva también con acierto loable las canciones internacionales, y el concertista de guitarra señor Ricardo de Vacheri, que nos demuestra con el instrumento emi nentemente popular lo que puede hacer un artista, si tiene temperamento y cultura musical.

Se volverán a presentar hoy en los turnos elegantes de cinco y nueve y media, en los que también se exhibirá, así como en las secciones de una, tres y siete, El Precio del Pecado, cinta de original argumento, interpretada por Madge Bellamy, May Allison y Warner Baxter.

Mañana, inauguración en Campoamor de las matinées sabatinas, siendo verdaderamente formidables los alicientes de esta función vespertina.

Debutará el doctor Bourian, eminente profesor en la ciencia difícil de la magia, y que presenta un espectáculo fantástico e impresionante.

También hará su primera aparición El Joven Infernal, individuo que ha desconcertado a los médicos más eminentes por las pruebas extraordinarias a que se somete, entre ellas las del fuego, en las que su organismo no sufre.

Se exhibirán las producciones De lo vivo a lo pintado, por Aileen Pringle y Lew Cody, La Marcha Funeraria y Nupcial, por Snookums, Amores Bucólicos, cartón animado por Conejo, Amor Mío, por Louise Fazenda y Clyde Cook y Discípulo del Diablo, por Monte Blue.

959. M 25

TEATRO ENCANTO

HOY SUNTUOSO ESTRENO HOY

NORMAN KERRY Y MARY PHILBIN

UNIVERSAL PICTURES CORP. PRESENTA

AMAME

Y EL MUNDO ES MIO

LA SUPREMA Y MAS SENSACIONAL PRODUCCION DE LA TEMPORADA !!

LUNETA $.80 cts. PREFERENCIA 1.00

EL MAS GRANDE CONJUNTO DE ESTRELLAS

MARY PHILBIN
NORMAN KERRY
GEORGE SIEGMANN
BETTY COMPSON
HENRY B. WALTHAL
MARTHA MATTOX

CONSOLIDATED ADVERTISING TELF. A-8505

VEA UD. A VIENA-LA MAS ALEGRE CIUDAD DEL MUNDO Y EXPERIMENTE LA EMOCION DEL ROMANCE DE LOS DOS AMANTES MAS PERFECTOS DE LA PANTALLA.

8 1/4 La Conquista del Aviador 8 1/4

Milton Sills

TANDAS ELEGANTES DEBUT DE TANDAS ELEGANTES

JOSE ALVAREZ ABELLA

BARITONO DE EXTRAORDINARIAS FACULTADES PROCEDENTE DEL MANHATAN OPERA HOUSE

PROGRAMA

1-GAVILANES. (SALIDA) Guerrero.
2-LA BAYADERA (FOX) Kalman.
3-ERI TU. Verdi

PROGRAMA DE LA MATINEE DEL SABADO 26

A LAS TRES DE LA TARDE

DEDICADA A LOS NIÑOS DE LAS CRECHES

A PUÑETAZO LIMPIO, comedia por Max Davidson

LA DAMA DEL ARMIÑO, por Corinne Griffith

La extraordinaria super producción, por el rey de los cómicos

CHARLIE CHAPLIN

EL CIRCO

Precios: Mayores, 40 centavos. Niños, 30 centavos.

PROGRAMA DE LA MATINEE DEL DOMINGO 27

A LA UNA Y MEDIA DE LA TARDE

EL GRUPO FAMILIAR, comedia, por Charlie Chase

LA GLORIOSA BETSY, por Dolores Costello y Conrad Nagel.

Primer episodio de los Estudiantiles, titulada

LOS NUEVOS VETERANOS

El drama NEW YORK, por Ricardo Cortez

La colosal comedia por CHARLIE CHAPLIN

EL CIRCO

Precios: Mayores, 50 centavos. Niños, 40 centavos.

FIRST NATIONAL PICTURES presenta

La gran producción dramática

EVA SACRIFICADA

Relato vivido y espeluznante de la vida en los grandes circos europeos. Romance de amores y sacrificios

SENSACIONAL ESTRENO EN CUBA

Domingo 27 - TEATRO DEL PRADO - Lunes 28

MAÑANA - MAÑANA

CAMPOAMOR

a risa por minuto

Ella pensó que el era un hombre interesante igual que los heroes de sus novelas... pero era tan mentecato como los otros

LEW CODY Y AILEEN PRINGLE en la producción Metro Goldwyn Mayer

AMERICA ADVERTISING A-9638

DE LO VIVO A LO PINTADO

MAÑANA GRAN MATINEE DE 1 A 5 con el debut del

Dr. BOURIAN Y

EL JOVEN INFERNAL

y las película AMOR MIO por Louise Fazenda

DICIPULO DEL DIABLO con

MONTE BLUE Y MIRNA LOY

TRIANON

Hoy viernes día de moda exhibe el elegante y ventilado cine Trianón en las tandas elegantes de cinco y cuarto y nueve y media la grandiosa super producción de la Ufa titulada Manón Lescaut, fiel adaptación de la novela del Abate Prevost e interpretada por Lya de Putti.

A las 8 y cuarto Lo que las Mujeres Usan, por Evelyn Brent.

Mañana sábado gran función extraordinaria exhibiéndose en las tandas elegantes de cinco y cuarto y nueve y media la simpática comedia interpretada por Alberta Vaughn y Eugene O'Brien y titulada Malditas Apariencias y además actuará en dichas tandas la pareja Ortiz Richards.

El próximo domingo en las tandas elegantes de cinco y cuarto y nueve y media se exhibe la interesante producción Metro interpretada por el actor de moda John Gilbert, y secundado por Jeane Eagle titulada Hombre, Mujer y Pecado, y además actuará en dichas tandas por última vez la célebre artista María Tubau.

El programa de la matinée del domingo que da comienzo a la 1 y media es extraordinario, cuya matinée es una verdadera matinée para los niños.

943 M 25.

ACTUALIDADES

LA CANCION DE LAS HORAS

Gustavo Sánchez Galarraga, es quien firma la preciosa revista que esta noche se presentará en el palco escénico del teatro de la calle de Monserrate bajo el título de La Canción de las Horas.

La Canción de las Horas lleva el estreno de un decorado de Nono V. Noriega en donde se contemplará el amanecer de Cuba con toda su belleza y en donde se verá que los campos de Cuba deben en todos los tiempos pertenecer a los que convivimos bajo su cielo la música de esta revista es de los maestros Oscar Calvert, Rafael Betancourt y Enrique Bryon, tres que han puesto en ella toda su inspiración para que sea del agrado del público más exigente.

La Canción de las Horas hará porque a nuestro amigo Orozco le aguarden días felices.

Esta cubrirá la segunda tanda a las 10, pues en la primera se repondrá la simpática revista de mucho movimiento y preciosas escenas titulada, Se Liquidan Mujeres.

Se Liquidan Mujeres es y seguirá siendo un gran éxito de los autores de la casa señores López Brillas y Hernández, así como de toda la compañía que bajo la dirección del señor Teófilo Hernández y del maestro concertador Severo Muguerza, obtiene a diario verdadero derroche de aplausos.

952. M 25.

SANTOS Y ARTIGAS

La Tigresa, por Dorothy Revier, la bella artista, irá a la pantalla de Campoamor en breve. Película de pasiones, de emoción, intriga vigorosamente llevada al celuloide, panoramas hermosísimos y un elenco seleccionado, hacen de la Tigresa una cinta que ha de agradar a cuantos la vean. Esta película es del stock de Santos y Artigas y figura entre las películas que han de ser llevadas a la pantalla en la temporada de verano en la cual tantos éxitos han alcanzado los admirados empresarios. Nobleza Baturra, Pecadora? Las de Méndez, La Hermanita, Aves de rapiña, El Otro Novato, etc. etc. etc. son películas cuyo éxito ha sido reconocido.

Otros estrenos llevarán Santos y Artigas igualmente a la pantalla La Diablesa o Alma Negra, por la Compton y Warwick Ward; Cada Flor en su jardín, por Shirley Mason; La Sirena del Cantábrico; El Médico a Palos, etc. etc. No deben olvidarse que el más formidabl estock de comedias de dos rollos lo tienen Santos y Artigas: Niños Peligrosos; Alice Day Snub Pollard, Will Rogers, Mac Sennett; etc. etc. Series maravillosas como las del Tesoro de los Faraones que sorprende por el lujo que en ella se ha desplegado; los noticieros de Pathé etc.

Hoy se exhibirá en Campoamor la película tomada por Santos y Artigas de los escrutinios del concurso de belleza de 'El País' y la rifa del jabón La Llave.

955. M-25.

MARTI

MANOLO NORIEGA Y LA REVOLUCION TEATRAL. — CINCUENTA CENTAVOS

En estos tiempos en los que el calor nos apoltrona en nuestras casas únicamente con un negocio como el ideado por Noriega en el Martí se puede hacer acudir público a los teatros, y Manolo lo ha conseguido con su nueva temporada veraniega en la cual rigen los precios irrisorios de cincuenta centavos luneta y veinte centavos tertulia por toda la función.

La empresa del Martí lleva a la escena todas las noches nuevos títulos de zarzuelas a cual mejores y el conjunto muy aceptable que dirige Paco Salas conquista lauros y aplausos en sus correspondientes papeles.

Esta noche se repone la siempre bien vista zarzuela del maestro Calleja Las Bribonas, con reparto en el que han de descollar uno a uno todos los intérpretes, empezando por Noriega, que en el papel de alcalde está insuperable, Salas en su papel de Liborio, y las señoras Gentil, en la Trini la Jerezana y la Altamirano en la Mademoiselle Margharette. Junto con Las Bribonas se representará La Alegría de la Huerta, en la que Marcelino del Llano el excelente tenor de potente voz se hace aplaudir con justicia, podemos afirmar sin miedo a pecar de injustos que desde hace mucho tiempo que no ha oído la Habana una Alegría cantada por un tenor de los méritos de Marcelino.

Para mañana anuncia la empresa del favorecido Martí, la reposición de la zarzuela Ojo por Ojo, estrenada por Noriega en la pasada temporada y que perduró en los carteles por más de doscientas representaciones. Para esta obra se hará un concurso de couplets con un premio de veinte pesos al triunfador.

No es extraño, pues, que con todos estos alicientes y el de lo reajustado de los precios se vea el Martí día a día más concurrido.

1121. M 25.

NEPTUNO

Mañana se estrena El Príncipe Estudiante, por Ramón Novarro, basada en Juventud de Príncipe, la obra que estrenó la compañía de Ernesto Vilches en la Habana.

En la semana próxima La Cabaña del Tío Tom, Hombre, Mujer y Pecado y El Caballero de la Rosa.

943 M 25.

EL CIRCO HOY A LAS 5 Y 1/4 Y 9 1/2

Hoy se anuncia en Neptuno en las tandas elegantes de 5 y cuarto y nueve y media las últimas exhibiciones de El Circo, la genial creación de Charles Chaplin. Para las exhibiciones de El Circo quedan cancelados los pases.

Luneta 40 cts.

En la tanda de las 8 y media se exhibe La Felicidad Ajena, por Warner Baxter y Lois Wilson.

WILSON

Ventilación, comodidades, elegancia, y las mejores películas, a base siempre de precios populares.

Para hoy, colosal matinée de 2 p. m. a 5 p. m. con comedias y las films Vida de Circo por Helene Sangro y Maciste, y Una Novia en cada Puerto, por Victor Mc Laglen y María Casajuana, para esta matinée regirán los precios de 10 centavos niños y 20 centavos mayores.

947. M-25.

INGLATERRA

El espectáculo de mayores comodidades, y el que mejores producciones cinematográficas estrena a diario a base de precios populares.

Para hoy, cine continuo de 1 y media a 11 y media p. m. por sólo 20 centavos mayores, y 10 centavos niños; proyectándose las producciones La Mujer Leopardo, regia film en 9 actos, interpretada por Jacqueline Logan y Alan Hale; y Cielito Mío, estupenda comedia Metro en 8 actos, interpretada por Karl Dane y Geo K. Arthur.

Mañana dos estrenos Flor de la Noche por Lya de Putti y Kenneth Harlan, y Todos somos actores, por Betty Bronson y Laurence Gray.

946. M-25.

(Continúa en la página DIEZ)

M.E.C.D. 2016

TRAJES PARA BAÑO

PARA SEÑORAS

A $3.50.—Tenemos buen surtido de finos y bonitos trajes para baño, con ajustador de busto unido, en distintos colores y en todos tamaños.

PARA NIÑOS

A $0.90.—También hemos recibido varios modelos de trajes para baño, para niños, que vendemos desde este precio en adelante.

PARA CABALLEROS

A $2.50.—Desde este precio hemos recibido en varios estilos y calidades trajes de baño para hombre.

LA ELEGANTE

NEPTUNO 48 entre Aguila y Amistad — La Unica Tienda con Precio de Almacén — Teléfono M-1799

HABANERAS

(Viene de la página 7)

EN EL TEATRO MENDEZ

LA FUNCION DE ESTA NOCHE

De gala.
Estará hoy Méndez.
De carácter extraordinario la función que se celebra esta noche en el teatro de la Víbora.
Ha sido organizada por el Consejo Diego Velázquez 2637 de los Caballeros de Colón.
Daré aquí el programa.
Dividido en dos partes.

I

1.—Himno Nacional.
2.—Discurso, sobre la Orden de Caballeros de Colón por el G. C. doctor José R. Gutiérrez.
3.—Obertura **Narcisus:** R. Schlepegrell.
4.—Il Trovatore. Duet. 4o. acto: Verdi.
Por la señorita Nena Núñez, Mezzo, Soprano y el señor Ignacio Ponce de León, tenor dramático.
5.—El entremés de los Hermanos Quintero, titulado Herida de Muerte.

REPARTO

Araceli .. .. Srita. Soledad Pinelli.
Eduardo .. .. .. Sr. Arturo Sánchez.
Jacinto .. .. Sr. Ramón Rodríguez.
Criado .. .. .. Sr. José Pérez Urría.

II

1.—Marta, Gran Romanza **El Mapari:** Flotow.
Por el señor Ignacio Ponce de León, tenor dramático.
2.—Si tú supieras...: Lecuona.
Por la señorita Nena Núñez, Mezzo-Soprano.
3.—Canto a la Sevilla: G. Sánchez Galarraga.
Recitación por la señorita Soledad Pinelli.
4.—Danza Mexicana: **Fingida,** por la señorita María Perovani, soprano ligera.
5.—¡... ...!
Por Modestín Morales.
6.—Fox de la Montería: Guerrero.
Visiones Venecianas.
Por el señor Vicente Lamazares, barítono.

Del doctor José Ramón Gutiérrez, Gran Caballero de Colón y, a su vez, Secretario de la Asociación de la Prensa, es la invitación que recibo para esta fiesta teatral.
Cortesía que agradezco.

Continúa en la página ONCE

LA ISLA DE CUBA

LA CASA MAS POPULAR — MONTE 55 y 57 — LA QUE MAS BARATO VENDE

POR ECONOMIA

LA ISLA DE CUBA debe de ser la casa comercial que usted prefiera en sus compras, entre otras razones, por ECONOMIA. Los tiempos que corren exigen la economía en todo

Para poder economizar sin privarse de los artículos que usted requiere, para su uso o para el uso de sus familiares, venga a comprar a nuestra casa. Hallará usted a su disposición las mercancías más de moda y de mejor calidad a precios extraordinariamente reducidos, muy en relación con la situación actual.

EN EL PRIMER PISO

VENTA ESPECIAL DE

Vestidos de Verano

a 14.95 Pesos

MODELOS DE GRAN NOVEDAD EN GEORGETTE Y FLAT CREPE, COLORES DE MODA, QUE HEMOS REBAJADO DE 20, 22 y 25 PESOS A QUE DEBERIAMOS VENDERLOS, POR HABER LLEGADO TARDE PARA LAS FIESTAS DEL 20 DE MAYO

NO DEJE DE VERLOS; SE TRATA DE UNA COLECCION DE VESTIDOS MUY ELEGANTES. EL PRECIO FIJADO ES MENOS DE SU COSTO.

Vestidos de WARANDOL a 70 ctvos.

EN TODAS LAS TALLAS
Diversos Estilos y Colores

PARA NIÑAS DE 1 A 6 AÑOS

LINDISIMOS VESTIDOS DE VOILE SUIZO, CONFECCIONADOS EN SUIZA TAMBIEN, CON GRAN ESMERO.

A $1.25, 1.40, 1.50, 1.60 Y 1.75 PESOS.

Festoneados y bordados en color, con dibujos alegóricos.

SON MONISIMOS!

Dos precios

$16.50 Y $18.00

Teniendo necesidad de hacer reformas en nuestros talleres, sacrificamos las utilidades en todos nuestros trajes de

$22.50 $20.00 y $18.50 a

$16.50 Y $18.00

Hacemos Trajes a la Medida

Las líneas de nuestros trajes expresan siempre juventud

La Ciudad de Londres

Galiano 116.

COLONIA Y LOCIÓN NARCISO AZUL de Mury paris.

EXQUISITAS ESENCIAS

Joyería "El Gallo"

El insuperable conjunto de objetos lindísimos para regalos que exhibimos y los precios marcados en ellos le servirá de norma para hacer su elección.

SANDALIO, CIENFUEGOS Y CIA.

SAN RAFAEL E INDUSTRIA. TELEFONO A-2738

EL PROXIMO DOMINGO SE INAUGURA LA EXPOSICION DE LABORES EN LA ESCUELA DEL HOGAR DE LA HABANA

Asistirá el Secretario de Instrucción Pública.—La Normal de Matanzas triunfó en un concurso.—Resumen de los trabajos de la Escuela Superior de Comercio

(NOTICIAS DE INSTRUCCION PUBLICA)

En la mañana de ayer visitó al señor Secretario de Instrucción Pública y Bellas Artes una comisión de alumnas de la Escuela del Hogar. Iban acompañadas por la Directora del Plantel, señorita Angela Landa.

Las hogaristas invitaron al señor Secretario a visitar la exposición de trabajos realizados durante el curso, la cual permanecerá abierta los días 27, 28 y 29 del actual mes.

El general Alemán, que ha demostrado siempre una admiración profunda por este plantel, en el que estableció un premio de quinientos pesos, ofreció asistir a la exhibición.

RESUMEN DE LOS TRABAJOS DE LA ESCUELA DE COMERCIO.

El profesorado de la Escuela Superior de Comercio visitó ayer al Secretario de Instrucción Pública para hacerle entrega de siete tomos encuadernados, conteniendo toda la legislación, programas y clases dadas en el actual curso.

Cada profesor confecciona sus temas diariamente y los imprime en un mimiógrafo. Una copia de cada lección se entrega a cada alumno y las copias que archiva la secretaría de la escuela se encuadernan para conservarlas.

El Secretario felicitó a los profesores por la intensa labor efectuada.

LA NORMAL DE MATANZAS TRIUNFO EN UN CONCURSO

La Escuela Normal de Matanzas ha obtenido el premio "General Alemán", correspondiente a la mejor colección de trabajos industriales presentada. Los productos premiados fueron hechos bajo la dirección de la señorita Justa Sigler, profesora de Ciencias de la referida normal.

PREMIO AL MEJOR APARATO DE RADIO.

Hoy, probablemente, se efectuará la elección del mejor aparato de radio presentado por las Escuelas Normales. El premio corresponde a este concurso es el ofrecido por el doctor Viriato Gutiérrez.

INAUGURACION DE LA ESCUELA SUPERIOR DE BATABANO.

Mañana sábado se inaugurará la Escuela Superior de Batabanó, establecida recientemente. El señor Secretario asistirá al acto. Allí le será ofrecido un homenaje por el triunfo logrado con estos planteles.

El general Alemán está sumamente satisfecho por el adelanto alcanzado en el Distrito de Batabanó, cuyo inspector escolar doctor José M. Valdés Prado, ha desplegado una activa campaña en pro del mejoramiento pedagógico y práctico de las escuelas públicas.

UN HOMENAJE EN CONSOLACION DEL SUR.

El día 17 de junio próximo asistirá el Secretario de Instrucción Pública a Consolación del Sur, donde le será ofrecido un homenaje por el magisterio del término.

Con este acto espontáneo y sincero los maestros rinden un tributo de admiración al Secretario que ha puesto a contribución todos sus esfuerzos personales en beneficio de la enseñanza escolar tanto en Consolación del Sur como en los restantes términos de la República.

EL SUBDIRECTOR DE LA LUCHA.

El doctor Leopoldo Fernández Ros, Subdirector de nuestro querido colega "La Lucha", y profesor del Instituto de Segunda Enseñanza de la Habana estuvo conferenciando largamente ayer con el señor Secretario.

EL CONSUL DE GUATEMALA

El Cónsul de Guatemala visitó ayer al señor Secretario, con quien celebró una entrevista.

Notas de la Rosalía

BAILE DE LAS FLORES EN EL DEPORTIVO LUYANO

Para el 26 de Mayo, en sus hermosos salones de Avenida de Meireles y Tercera, tiene anunciado esta floreciente sociedad su gran baile de las flores, que promete resultar lucidísimo, acostumbrados como nos tiene esta sociedad a deleitarnos con todos sus eventos bailables, que cada día son más esplendorosos.

El jardín La Estrella, de sus amables propietarios señores González y Co., se esmerará en presentar para esa fiesta bailable un decorado floral suntuoso.

Magnífica orquesta y excelente sexteto amenizarán tan interesante velada, que será realzada por la presencia de una adorable pléyade de bellas damitas, asiduas concurrentes a disfrutar de los elegantes bailes que celebra esta sociedad deportiva y de recreo.

EMPRESA EFICIENTE

"La Ocasión", así se llama la nueva y eficiente empresa de modernos autobuses que rinden diariamente su jornada de tránsito público, desde San Francisco de Paula hasta el Ayuntamiento.

Esta empresa, cada día introduce mejorías en su servicio; el agradecimiento del vecindario de San Francisco de Paula es mucho hacia la misma, pues le ha dado vida y animación al cercano pueblo.

Su servicio a más de cómodo es barato: cinco centavos todo el mencionado itinerario, teniendo en proyecto de establecer el servicio de transferencias en los cruces con otra empresa.

FELIZ OPERACION QUIRURGICA

Los que pertenecemos a la Asociación de Corresponsales de la prensa habanera en el Cerro, estamos de plácemes y, con nosotros, las múltiples amistades del señor Ismael Nápoles, digno presidente de dicha Asociación de Corresponsales del Cerro.

Nuestro querido compañero Nápoles, fué sometido en días pasados a una difícil operación quirúrgica de la cual ha salido felizmente, encontrándose actualmente muy mejorado.

El doctor Gonzalito ha sido el hábil cirujano que ha asistido y que le ha practicado con acierto científico dicha operación al señor Nápoles, y por ello reciba mi felicitación; deseando sinceramente que nuestro querido compañero se reponga prontamente.

ACCIDENTE

A consecuencia de un accidente en sus labores habituales, ha sufrido la fractura de una mano el señor Manuel Lavoy, siendo de sentir la desgracia que sufre por la grave lesión que le ha ocasionado la pérdida de la mano, de tan estimada persona.

Lo asiste el doctor Pineda.

Con verdadero interés deseo el alivio y el restablecimiento del bien querido amigo señor Lavoy.

Pedro Muñiz Carrera

DE ARTE

CERVANTES

Me refiero a Ignacio Cervantes, al prócer desaparecido, al pianista máximo, al compositor por nadie superado en Cuba, antes ni después de muerto, y como reflejo de él, hablaré de María Cervantes de Aulet, su hija idolatrada, que atesora todos los talentos y toda la espiritualidad de su ilustre padre.

Hace poco tiempo por deseo invencible y para dignificarme, tracé unos renglones publicados en la prensa, exteriorizando la inmensa admiración que siempre hube de sentir por Ignacio Cervantes, y en verdad que tal escrito provocó el entusiasmo de algunos amigos, que vinieron a felicitarme en mi propio Conservatorio. Atención que nunca olvidaré.

Ansiaba conocer personalmente a la bella y culta dama María Cervantes de Aulet, y me encaminé al suntuoso hotel Lincoln donde habita con su esposo la esclarecida pianista y compositora. ¡Y qué sorpresa tan grandes para el que esto escribe, encontrar allí a la venerable viuda de Ignacio Cervantes! No fué menos para ambas señoras, recibir visita tan inesperada como la mía, en las primeras horas de la mañana. Charlamos mucho, ¿de qué? fácil es adivinarlo; del genial Ignacio, de los hechos que esmaltaron su brillante carrera artística, elevándolo a la cumbre que sólo escalan los elegidos.

Después... una hora para mí de inefable encanto, de suprema emoción, consoladora para el espíritu, escuchando a María ejecutar en un piano de cola, obras de su padre, a la manera única, maravillosa que las interpretaba el inmortal concertista cubano. Pobrecito de mí que al no recordar en aquel momento la **Rapsodia número 57** ni la **Polonesa en si sostenido,** hube de apelar a mis modestísimas e insignificantes composiciones, ejecutando algunos fragmentos de **Resurrexit,** obra sinfónica inédita, que tuve el honor de dedicar al insigne maestro cubano doctor Guillermo M. Tomás, la más alta **personalidad musical** de esta República. La ideal pianista agigantó después seis Danzas de Cervantes, preciosos **lieder** modelos en su género, por la riqueza armónica y derroche de elevada inspiración.

María para mostrarse también como compositora de fuste, interpretó después lindas obras de su invención, pletóricas todas de sentimiento y en las que dejó ella impresas las palpitaciones de su alma de artista. Y... cantó luego de modo delicioso, algo suyo, con voz de bello timbre, haciéndome recordar la manera como expresa y siente otra dama, de delicada hermosa, que de allí estaba muy lejos.

Furon las creaciones de María, ejecutadas en esta forma: Canción **Fessie,** dedicada a la señorita Fessie Kent y Diago; **María,** con dedicatoria a Lola R. de Tió; **seis danzas con título de Ignacio, Tomasita, doctor Lamar, los lunales, Criollita y Josefina;** dos obras más dedicadas a su señor padre; una se titula "Lejos de Tí" y otra, que empezó Ignacio, y **María hubo de terminar después** de muerto Cervantes, titulándola **Fusión de Almas.** Nunca con más talento aplicado dicho título. Jamás olvidaré esos momentos de dulce recreación para nuestro ser, que hube de disfrutar bajo el imperio de aquella música, acompañado de la venerable viuda de Ignacio Cervantes, y de su encantadora y talentosa hija María Cervantes de Aulet, que como artista (la segunda) ha heredado la maestría pianística del autor de sus días. Quiero dejar consignado, que ambas señoras tienen desde hoy, lugar preferente en el relicario de puros afectos que guarda mi corazón, y terminaré dedicando una plegaria a Ignacio Cervantes, que duerme el último sueño, allá en la callada ciudad de los muertos, epílogo de todas las flaquezas y miserias de este mundo.

Rafael PASTOR.

REVISTAS

Generación Consciente

Pletórico de bellas y útiles enseñanzas y de literatura amena y vibrante, viene el número de Mayo de esta revista a consolidar una vez más el prestigio científico y cultural de que goza entre el público selecto y estudioso.

Al notable conjunto de valiosas y autorizadas firmas con que se engalanan sus páginas añade desde ahora la colaboración expresa de Alberto Ghiraldo y Alfonso Camín, dos valores reconocidos en el campo literario.

La ejecución tipográfica, esmerada y de buen gusto artístico, corresponde dignamente a lo instructivo e interesante de su texto. Ostenta en su portada el hermoso cuadro de Ramón de Zubiaurre, titulado "Labriegos y Mendigos".

Precio, 50 céntimos. Pídase a corresponsales y kioscos, o a su Administración: Apartado 158, VALENCIA.

ANUNCIOS 100% A-6240

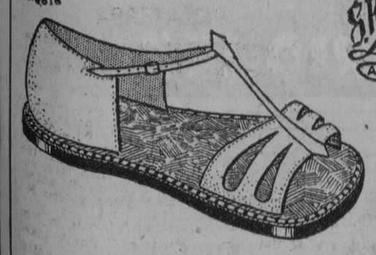

S. Rafael y Galiano La Moda A 6240 HABANA

DE FORROS SANITARIOS

(Para andar sin medias)

En blanco y en color beige.

1|5 $2.50 5|8, $3.00

SOLICITUDES DE TRABAJO:

10 CENTAVOS

DEPARTAMENTO DE ANUNCIOS CLASIFICADOS

DE 7 A. M. A 4 P. M. 10 CENTAVOS

Y DE 4 A 10 ½ P. M. 15 CENTAVOS

UNA SERIE COMPLETA DE AUTOMÓVILES DE SEIS CILINDROS DODGE BROTHERS

El Senior—El Victoria— El Stándard

El mundo anticipó acontecimientos sensacionales cuando la Dodge Brothers entró al campo de los automóviles de seis cilindros—pero estos tres modelos sobrepasan toda anticipación.

Verdaderamente superiores a todo vehículo comprendido en sus respectivas categorías de precio, representan el punto culminante a que puede elevarse el valor intrínseco de los automóviles modernos.

El elegante Senior—el original y brillante Victoria—y ahora el Stándard, con su sorprendente funcionamiento y bajo precio—son acontecimientos que no tienen paralelo en los anales de la industria automotriz.

ORTEGA Y FERNANDEZ

OFICINA 23 y P — HABANA — EXPOSICIÓN PRADO 47

AUTOMÓVILES DODGE BROTHERS

M.E.C.D. 2016

LA FLORECIENTE ASOCIACION DE DETALLISTAS DE TABACOS Y CIGARROS ADOPTA IMPORTANTES ACUERDOS

En la junta últimamente celebrada se trató del asunto de la reposición de los cristales en las vidrieras, así como de las nuevas marcas de cigarros que se lanzan al mercado

Bajo la Presidencia del señor José Lores, que desempeñó el cargo por sustitución reglamentaria, y actuando de Secretario el Dr. Juan José de la Riva, se reunió la Junta de Gobierno de la Asociación Nacional de Detallistas de Tabacos y Cigarros, la novel Colectividad minorista que ya cuenta con una vigorosa personalidad en las esferas mercantiles por los continuos éxitos que ha obtenido, y, sobre todo, por la calma y clara visión con que enfoca y trata todos los problemas que le afctan.

Una vez abierta la sesión se procedió inmediatamente a da lectura del acta anterior y Balance de Tesorería, siendo ambos extremos aprobados por unanimidad.

El Sr. Secretario da cuenta de los documentos relacionados con la reposición de cristales y también informa de la comunicación de la fábrica de vidrieras de la señora Carmen López Vda. de Martínez, en la que hace constar los precios en que dicha fábrica se compromete a hacer el servicio, resultando aprobadas esas proposiciones.

Se resolvió abrir cuenta social en el National City Bank of New York, con el laudable propósito de dedicarla a beneficencia, quedando comisionado el señor Tesorero para las gestiones del caso.

El señor Secretario da cuenta del estado en que se encuentra el problema planteado con motivo de los tabacos elaborados a máquina que se venden sin el anillo ordenado como distintivo, acordándose por unanimidad constituir la Junta en sesión permanente hasta dejar debidamente resuelto este importante asunto, en el que la Asociación, y muy especialmente el Dr. Juan José de la Riva, ha tenido contratiempos. En relación con este asunto el señor José Lores propuso, y fué acordado, enviar una comunicación dándole las gracias a la fábrica de Tabacos "Por Larrañaga" por él ofrecimiento hecho a la Asociación y a los socios de ponerse a la disposición de los mismos para ayudarlos en todo lo referente al problema de las vitolas manufacturadas a máquina.

El señor Angel Fernández Jofre propone que se interese de las fábricas de cigarros que en lo adelante las ruedas de cigarros se les venda a los detallistas con veintiocho cajetillas, habiendo sido modificada esa proposición por el señor José María López, en el sentido de que esa solicitud solo se haga en relación con las nuevas marcas que continuamente las fábricas están lanzando al mercado. Es aprobada la moción del Sr. Fernández Jofre con la modificación propuesta por el señor José María López, resolviéndose también comunicar este acuerdo a da fábrica de "Romeo y Julieta". La Junta de Gobierno de la Institución, con la cooperación del cuerpo social, se dispone a cumplir fielmente el acuerdo mecionado, pues es una medida que consideran de vital importancia y que requiere la atención y energía más entusiasta. Distintas disposiciones se propone dictar el señor Presidente de la Corporación para llevar a la práctica la resolución de que damos cuenta.

Se acordó dar un voto de gracias a los señores Francisco Carrill, José María López, Evaristo Sendón y Pedro Alonso, por los valiosos servicios que prestaron a la Asociación con motivo de las medidas de las Vidrieras de los asociados, cuyo trabajo se llevó a efecto con el fin de organizar el Registro de Cristales rotos antes del día primero de Abril de 1928 y la reposición de los mismos. cumpliendo el acuerdo de la Junta General celebrada el día 22 de Febrero de 1928.

Se acuerda que bimensualmente esté de turno un Vocal para que compruebe la realidad de las fracturas de cristales en cuanto esto suceda, y que compruebe asimismo si el cristal fracturado se ha repuesto por la fábrica encargada de este servicio, así como si el asociado ha quedado satisfecho de ese servicio. Para cumplir este acuerdo se designaron los turnos siguientes:

Mes de Mayo y Junio: el señor Evaristo Sendón.

Mes de Julio y Agosto: el señor Pedro Alonso.

Mes de Septiembre y Octubre: el señor Angel Fernández Jofre.

Mes de Noviembre y Diciembre: el señor José María López.

FELICITACION

Hoy celebra su fiesta onomástica el señor Urbano Evelio Gómez Cadiz, competente y laborioso procurador del Bufete del Dr. Felipe Rivero Alonso, Abogado consultor de la Asociación de Detallistas.

Numerosas felicitaciones recibirá el señor Gómez Cádiz, y muy principalmente de las clases minoristas, donde cuenta con grandes simpatías por su dedicación a los problemas que afectan a esos elementos, a quien ha prestado valiosos servicios.

Nos unimos a esas merecidas manifestaciones de afectos y felicitamos cordialmnte al señor Urbano Evelio Gómez Cádiz.

LARA

Prado y Virtudes. Teléfono M-2822

Magnífico programa se exhibe hoy en este concurrido cine.

En los turnos de 1, 4 y 9 y media irá a la pantalla Peripecias de un Novato y la interesante obra titulada La Carrera del Ocaso, por Mary Astor.

En turnos de 3, 5, 8 y 10 y media se presentará la bonita producción titulada Un Momento Desesperado por Wanda Hawley y Teodoro Von Elz.

Mañana El Colmo de la Velocidad. Domingo 27 Cuando yo Era Señorita, Flor de Noche, El Vuelo sin Parada.

Lunes 28 El Primer Tormento. Martes 29 La Cabaña de Tom. Miércoles 30 Manón Lescaut.

956. M-25.

CINE

"AMAME Y EL MUNDO ES MIO".—Por Mary Philbin, Norma Kerry, George Siegmann y Betty Compson

La guerra ha muerto... ¡Viva la guerra! Así parecen haber gritado, al firmarse el armisticio, los estudios cinematográficos. Más laboriosa que la Paz de Versalles es la tarea del cinematógrafo reproduciendo asuntos de la contienda. Los hombres olvidan pronto las horas trágicas. El mundo, después de la guerra, parece haberse lanzado, como en un baño sedante, en los placeres de la vida. Y una como sacudida del recuerdo, una lección que se repite para evitar la pérdida de las enseñanzas del dolor, es la misión a que se ha entregado el cinematógrafo pertinazmente.

"Amame y el mundo es mío", como tantas otras películas actuales, da principio a su acción en los días precursores de la guerra. La escena en Austria. Maniobras militares, amores confiados, optimismo... ¡Y la declaración de guerra! Pero también para el cine se agota el asunto. Los operadores, en esta película, no nos llevan a las trincheras. Solamente, en una síntesis admirable, uno de esos recursos de moderna cinematografía que tan alto ha elevado a este arte, la guerra se nos ofrece rápida, impresionante y violenta. Una impresión que en pintura se denominaría expresionismo mágico. Pero con la ventaja de que a la plástica sustituye la dinámica. Ese momento de la visión de la guerra y otro similar para expresar la agitación de un parque de diversiones, son los momentos culminantes del arte en esta película. El resto vale en el sentido, clásico ya, de la cinematografía.

Como el asunto es interesante y es bueno el trabajo de los actores la película entretiene y emociona. Y hasta algo enseña. Algo de la vieja moral del dolor. Eternamente demostrado, pero que eternamente hay que estar ofreciendo gráficamente a los hombres. Ha habido siempre defensores de la guerra como cátedra de energía sentimental. Un oficial que ha hecho de las mujeres un juguete de amor no ama, verdaderamente, hasta que la guerra—la muerte con toda seguridad—no le inclina a deslizarse en el sincero sentimiento amoroso. Y así, la última licencia de tres días, antes de marchar al frente, es para casarse con la mujer a la que persiguió con propósitos menos delicados. Eso nada más, con lo que se logra hacer una estimable obra de arte.

El estreno se verificó en el "Encanto". Y firma la película la Universal.

R.

GACETILLAS

(Viene de la pág. OCHO)

RIALTO

Hoy se vuelve a exhibir en el teatro Rialto, la lujosa producción intitulada El Caballero de la Rosa cinta que ha obtenido un éxito positivo.

El Caballero de la rosa se exhibirá en los turnos de tres, cinco y cuarto y nueve y cuarenta y cinco.

A las ocho y treinta, se exhibirá La Mujer de París, creación de la bellísima Vilma Banky.

Mañana se estrenará La Ciudad del Pecado, dramática película en la que Mirna Loy, pone de relieve sus cualidades para la muda interpretación.

Rita Montaner, la bellísima cantante cubana, que triunfa en Rialto, recabando todos los aplausos del público, se presentará hoy nuevamente en este lujoso coliseo, interpretando nuevas canciones y tangos argentinos.

Rita Montaner, es la niña mimada del público, que admira su voz bella, flexible, sonora y aterciopelada y comprende su temperamento expresivo y ardiente.

949. M-25.

ENCANTO

En un éxito formidable culminó el programa de las tandas elegantes brindado por el teatro Encanto en el día de ayer.

José Abella, el barítono debutante, fué una revelación para los buenos aficionados.

Tiene una voz hermosa amplia, robusta, timbrada, que domina admirablemente.

A una escuela depurada une temperamento expresivo.

Las romanzas que cantó fueron aplaudidas con calor y el público demostró su entusiasmo de manera inequívoca.

Mañana tendrá lugar la segunda matinée sabatina que la empresa dedica a los niños de las creches de las distinguidas damas señoras Mina Truffín, Lila Hidalgo de Conill y Ofelia Rodríguez de Herrera.

La cinta Amame y el mundo es mío también gustó extraordinariamente y no podía menos de ser, porque esta película fué dirigida por Dupont, el mismo que manejó el megáfono en Variedad y está interpretada por artistas tan conocidos y populares como Mary Philbin y Norman Kerry.

Hoy se exhibirá en los turnos elegantes de cinco y cuarto y nueve y media.

A las ocho y cuarto, La Conquista del Aviador, por Milton Sills.

El programa de la matinée de mañana sábano, no puede contener más alicientes.

Pasarán por la pantalla, la chistosa comedia A Puñetazo Limpio, interpretación acertada de Max Davidson, la lujosa producción La Dama del Armiño, por Corinne Griffith y la colosal creación del genial e insuperable Charles Chaplin, intitulada El Circo.

La luneta costará a menores treinta centavos y a mayores cuarenta cts.

El programa de la matinée de pasado mañana domingo, tiene también formidables alicientes.

Hela aquí:

La comedia El Grupo Familiar, por Charlie Chase, el interesante drama La Gloriosa Betsy, por Dolores Costello, el primer episodio de la serie Estudiantil de la Universal, titulado, Los Nuevos Veteranos, el drama New York, por Ricardo Cortez, que tiene gran emoción y El Circo, magnífica creación del insuperable actor Charles Chaplin.

Para el unes está señalado el estreno de Aquello, cinta con la que empieza la semana Paramount.

Aquello, es un drama interesante y artistas tan conocidos como la bellísima Clara Bow y Antonio Moreno, el arrogante galán sirven los papeles principales de esta obra.

Después se estrenará La Ley del Hampa, producción también del selecto repertorio de Paramount, en la que George Bancroft, realiza una de las mejores labores de su carrera.

La Ley del Hampa es un drama impresionante.

Habrá de llamar poderosamente la atención de los aficionados.

112 2M 25

FAUSTO y CAMPOAMOR

HOY — 5¼ - 9¾ ESTRENO EN CUBA — EN TODAS LAS TANDAS — HOY

PARAMOUNT FILM Co. presenta a

MadgeBELLAMY y WARNER BAXTER

en el chispeante melodrama

EL PRECIO DEL PECADO

"THE TELEPHONE GIRL"

Romance encantador, Melodrama de hermosas escenas que enaltece a las muchachas que libran el diario sustento en el trabajo honrado

EN FAUSTO
Tanda de las 8½
LA DANZA MAGICA
por Ben Lyon
Luneta, 30 cts.
Con Orquesta

EN CAMPOAMOR
5 y 9½ TANDAS ELEGANTES 5 y 9½
Antes de la película presentación del notable barítono
CONSTANTINO PEREZ
en canciones Cubanas Mexicanas Argentinas y
RICARDO DE VACCHERI
Concertista de Guitarra

APOLO

En la tanda elegante de las 5 y media será reestrenada una copia completamente nueva de la gran cinta de misterios titulada El Murciélago, en la que actúan Luise Fazenda, Andree Beranger y Jack Pickford y una comedia, costando la luneta 10 centavos para las damas y los niños.

En la función corrida de las 8 y media una comedia Una Noche de Amor, por Vilma Banky y Ronald Colman y El Murciélago. Luneta 10 centavos para damas y niños.

Mañana El Príncipe Estudiante y Novios de Repuesto.

El domingo El Colmo de la velocidad, La mujer Leopardo y El Jardín del Edén.

Vida de Circo, el lunes.

953. M-25.

RIVOLI

En el elegante palacete del reparto La Sierra a las 5 y cuarto La Duquesa de Bufalo por Constance Talmadge, de 8 y media a 11 Sacrificio Supremo por Florence Vidor, presentación del divo Sisco Francha Maravilla vocal del siglo en su sensacional número El Sueño de Pierrot y La Duquesa de Bufalo.

Sábado La Mujer enmascarada por Ana Q. Nilsosn, presentación del divo Sisco Francha y La Vida Alegre por Mary Astor y Lloyd Hughes.

Domingo, matinée La Casa de sorpresa, Noticiario Fox la preciosa cinta misterio y alegría El Murciélago, Fuera Sombreros y la graciosísima cinta El Navegante por Buster Keaton en las tandas elegantes Hombre mujer y pecado por John Gilbert.

1111. M-25.

VIVES

El Murciélago, divertido drama de misterios por los conocidos actores Jack Pickford y Jewel Carmen y la simpática actriz Luisa Fazenda que se exhibirá en las tandas elegantes de 5 y cuarto y 9 y cuarto.

A las 8 y cuarto Casi una Señora por Marie Prevost.

Mañana domingo a las 5 y cuarto y 9 y cuarto Travesuras de Cupido por Billie Dove y Lloyd Hughes.

En la matinée que empezará a la 1.30 las regias películas El Buen Bandido, Luchando por la Justicia, Un Amante Perfecto y Noche Turbulenta.

950. M-25.

OLIMPIC

En las tandas de cinco y cuarto y nueve y media se estrena la cinta Paramount interpretada por el genial atleta Maciste, titulada El Gigante de la Montaña, una interesante producción.

En la tanda de 8 y media Victor Varconi en La Pequeña Aventurera.

Mañana a las 8 y media Camino Arizona por Gary Cooper en 5 y cuarto y 9 y media La Princesa de la Fortuna, por Greta Nissen, William Collier Jr. y Lionel Barrymore.

Domingo 27 en matinée, Carne de Mar, por George O'Brien; El Vencedor del iablo, por Bob Birns; El Cadete West Point, por William Boyd y la comedia Gingo Golfista. En 5 y cuarto y 9 y media Constance Talmadge en La Pilluela de Venecia.

Martes 29 Callejones sin Salida, por Thomas Meighan y Greta Nissen.

Miércoles 30 y jueves 31 El Circo por Charles Chaplin.

944. M-25.

GRIS

En las tandas de cinco y cuarto y nueve y cuarto de hoy viernes irá el Noticiero Metro número 36 con los últimos acontecimientos mundiales y a continuación el interesante y movido drama El Caballero Aventurero en que mucho se distinguen los afamados artistas Rod La Rocque, Lupe Velez y Warner Oland.

A las ocho y cuarto la graciosa comedia Sin Control por Harrison Ford.

Mañana sábado en las tandas principales estreno de Pagando su culpa, por Mary Carr, Priscilla y Marjorie Bonner.

El domingo gran matinée a las dos, con La Selva del Amazonas, Esposas a Puntapiés, El Sombrero Marcado por Buck Jones, Los Diablos Amarillos por Claire Windsor y Tim Mc Coy y El Ultimo Plazo por Buffalo Bill.

A las cinco y nueve y cuarto, la chistosa comedia Un Beso en el Taxi, por Bebe Daniels.

942. M-25.

CUBA

Suárez y Corrales. Teléfono M-3970

Gran programa se nos anuncia para hoy viernes en el confortable y bien ventilado cine de la calle de Suárez, figuran en él dos grandes producciones de los rpeertorios First National y Carrerá, La tanda popular dará comienzo a las cinco y cuarto y en ella se exhibirá una divertida cinta cómica en dos partes seguirá con la exhibición del gran cinedrama de sugestivo argumento que lleva por título La Danza Mágica, y a continuación se proyectará la gran cinta plena de atractivos y escenas por demás interesantes que lleva por título Los Hombres antes de Casarse. Por la noche en función corrida a las ocho y cuarto el mismo programa de la tarde.

Mañana en matinée tanda y noche, El botín de Paz, por Lya de Putti, Una semana Insensata por Bebe Daniels y Pantalones de Exito por Johnnie Hines.

954. M-25.

PAYRET

HABANA-BARCELONA-HABANA Y CANTOS DE CUBA

La atracción teatral de la semana está reconcentrada en Payret. El estreno de la revista típica Cantos de Cuba sigue la presentación de la revista Habana Barcelona Habana, uno de los éxitos más comentados del célebre escenógrafo Pepito Gomís.

Las revistas del repertorio cubano requieren un escenario lujoso, magnífico de cuadros escenográficos tan efectistas como los presentados por Gomís en Habana Barcelona Habana y Cantos de Cuba.

Nueve cuadros tiene la revista original de Arquímedes Pous, música del maestro Jaime Prats que se llevará esta noche a la escena del rojo coliseo; Habana Barcelona Habana es una sucesión de cuadros de costumbres, abundante en escenas cómicas; con números coreográficos regionales, españoles y cubanos.

Un viaje fantástico de unos actores contratados por un empresario catalán; un empresario de gustos gallegos y un audaz morenito decidor y gracioso; es el asunto de la obra que comienza en la Habana y después de hacer un alto en Cádiz, en la ciudad condal española recorriendo sus paseos, sus lugares pintorescos, entre ellos la Rambla de las Flores, tiene su final en la cumbre del Tibidabo para retornar a la Habana querida.

Son nueve los cuadros de la revista y para cada uno pintó Gomís una decoración. Titúlanse los cuadros: Crisis teatral; Viaje improvisado; Un alto en el viaje; Sol gaditano; En el paseo de Colón; En plena Rambla; La cumbre del Tibidabo y Habana mía.

Las decoraciones del cuadro segundo y tercero son de un efecto sorprendente. El litoral de la Habana en día de norte con la amenaza imponente de las olas y el verismo admirable de un ras de mar, en una de las concepciones escenográficas de mayor efecto que se han presentado en Cuba. Los cuadros de Cádiz y Barcelona son bellísimos y la transformación de escenario de la Cumbre del Tibidabo al Parque Central de la Habana es de una precisión incomprensible y tan inesperados que impresiona al público.

En el reparto de Habana Barcelona Habana figura toda la Compañía de Gomís. Candita Quintana tiene a su cargo números importantes de la obra entre ellos el duetto famoso del chifido que estrenó Pous con Luz Gil. La bella tiple cómica la más joven en el género nacional cuenta ya con muchas simpatías. Es una artista de temperamento y gracia natural. Su carrera está ya trazada por senderos de éxito franco.

Esta noche será reprisada la revista Habana Barcelona Habana en la segunda parte del programa figurando en la primera parte Cantos de Cuba. La función comenzará a las ocho y media en punto pudiendo garantizar que a las doce estará el público en su casa.

Los precios de las localidades no han sido alterados a pesar de la atracción del cartel en el que figuran dos grandes revistas. Los palcos con seis entradas costarán seis pesos, las lunetas un peso; la entrada a tertulia treinta centavos y paraiso veinte.

1103. M 25.

VERDUN

Consulado 120. Teléfono A-9206

El único cinema en la Habana al aire libre, matinée de una y media a seis, una revista, una comedia. Sacrificio de una Esclava Thomas Meighan. Los Tres Camaradas Mavilyn Mills, El Derecho a la Vida Richard Dix. Luneta 20 centavos. Por la noche el mismo programa, costando la función corrida damas 20 centavos, caballeros 30 centavos. La última tanda 20 centavos. Mañana El Vielo sin Parada Monte Blue. El Siervo de la Condesa Lon Chaney y Manon Lescaut Lya de Putti. En matinée 20 centavos. En noche función corrida 30 centavos.

Domingo 27 matinée de una y media a seis, una revista, una comedia, El Chico de Charol, Richard Barthelmess. El Gaucho Douglas Fairbanks. Y amor o Ana Karenina, Gretta Garbo. Luneta 20 centavos, caballeros 30 centavos. P or la noche el mismo programa costando la función corrida 40 centavos.

945. M-25.

HOY. PRADO. HOY
5 y 9 — 5 y 9

William Fox presenta el ESTRENO EN CUBA de la gran producción

LOBOS ARISTOCRATICOS

"DRESSED TO KILL"

Emocionante y vivido drama de los ladrones de levita por

EDMUND LOWE

Y

MARY ASTOR

Tras la máscara del gentleman se oculta el ladrón de sociedad que despoja a sus víctimas con quienes alterna.
Espeluznante idilio del bajo mundo.
Ved al ladrón mitad bandido mitad Caballero.

Repertorio FOX FILM de CUBA — Labra 73

Semana Paramount
DEL LUNES 28 AL DOMINGO 3
Teatro ENCANTO

LUNES 28 - MARTES 29 - MIERCOLES 30
AQUELLO
Joya PARAMOUNT por
CLARA BOW y ANTONIO MORENO

JUEVES 31 - VIERNES 1º - SABADO 2 - DOMINGO 3
La colosal producción
LA LEY DEL HAMPA
por GEORGE BANCROFT - EVELIN BRENT
CLIVE BROCK y LARRY SEMON

NACIONAL
VIERNES 25
En todas las tandas
LA VIRGEN del CRISTAL
Grandiosa producción basada en la leyenda del ilustre poeta gallego CURROS ENRIQUEZ

HABANA PARK,
abrirá todos los Viernes, Sábados y Domingos
El verdadero Garro Loco, Las Sillas Voladoras, La Estrella Giratoria, Los Zeppelines y otros espectáculos
BUEN PISO — DOS ORQUESTAS — ENTRADA 10 CTS.

M.E.C.D. 2016

En fino Foulard
Crepé de China y
Georgette

bellamente estampados, según la moda al día, o en color entero; modelos enterizos o tipo sport, tenemos la mas completa colección de vestidos que han sido rebajados a estos tentadores precios:

$16.50, $19.50,
$26.50 y $29.50

LA FRANCIA
OBISPO Y AGUACATE

La Camagüeyana
MANTEQUILLA
PIDA ESTA MARCA DE PUREZA ABSOLUTA
Depósito. RODRIGUEZ 42
Telf. I-2216
EN LATA AMARILLA
TAMAÑO CORRIENTE DE ½ LIBRA
MULTIPLE

De la Incomparable colección de "EL MUNDO"

Donde se encuentran los más atractivos modelos y los más bajos precios. El indiscutible "templo de la moda". Nuestro catálogo se envía gratis y contiene cerca de doscientos modelos. PIDALO.

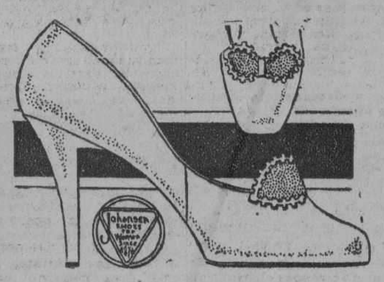

$12.00
"FRU FRU"

Delicadísima y valiosa creación. Toda de glacé seda en suave tono perla liácea, con una aplicación de piel sepia en el lazo. Tacón "Jiménez", alto.

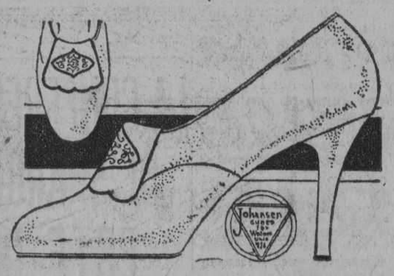

$12.00
"MANON"

La suprema moda parisién. Encantador por su sencillez. Original en su color ténue: es de glacé seda en tono mamoncillo. Tiene un dibujo estampado en oro sobre el empeine. Tacón alto.

EL MUNDO
REINA 33
TELF A4924 J. PEREZ Y CIA
AL INTERIOR 30 CENTS EXTRA
MULTIPLE

I. VILLARREAL

TALLER DE REPARACIONES, NIQUELADO Y CILINDROS DE GOMA. — REPARAMOS TODA CLASE DE MAQUINAS DE ESCRIBIR Y DE SUMAR.

Máquinas de escribir y de sumar, nuevas y reconstruídas de las mejores marcas.

Efectos de escritorio en general, sellos de goma.

TELEFONO A-5529.
HABANA, 122 y 124.
HABANA.

HABANERAS

Viene de la página NUEVE

MAGDALENA SOFIA

EL ANGEL DE UN HOGAR

Horas felices.
De intensa alegría.
Serán las de hoy para el distinguido joven Joaquín Suárez y su gentil esposa, Mercedes Obregón, hermana de José Emilio, el caballeroso presidente del **Vedado Tennis Club**, amigo muy querido del cronista.

Es el santo de la hijita de su adoración, Magdalena Sofía, una criatura angelical.

La colmarán de regalos.
Y de bendiciones.

EN EL ANGEL
ANTE SU ALTAR MAYOR

Emma Beci.
Linda señorita.
Ante el altar mayor de la Parroquia del Santo Angel Custodio quedó unida anoche su suerte a la del joven y meritísimo doctor José Manuel del Castillo y Beci.
Emma y José Manuel.
Primos los dos.
Lazos de la sangre que el amor ha estrechado fuerte e indestructiblemente.
Muy celebrada con sus galas nupciales la señorita Emma Beci.
Fué la admiración de todos.
Fascinadora!...
El ramo que llevaba, completando la elegancia de su **toilette**, era de una belleza remarcable.
Creación de **El Fénix**, el decano de nuestros jardines, con detalles del más refinado gusto.
Era todo de **easter lillies**, rodeadas las aristocráticas flores de un encaje de plata, amplio y refulgente, prendido con un broche de pedrerías.
El padre de la dulce **fiancée**, doctor **Lorenzo D. Beci**, abogado de alta nombradía, fué el padrino de la boda.
Y la madrina, la señora madre del novio, **Rosario Beci del Castillo.**
Testigos.
Por la gentil Emma.
El ilustre senador pinareño Wifredo Fernández, director político del diario **Excelsior**, el distinguido hacendado José Avendaño y los doctores Ramón Grau San Martín y Francisco Vallejo.
A su vez dieron fé del acto como testigos por parte del novio el doctor Jorge Ruiz y los señores Joaquín Barquín, Benigno Digon y José Rueda Bustamante.
Después de la ceremonia, reunida gran parte de la concurrencia en casa de la distinguida familia de la desposada, se sirvió en obsequio de todos un buffet magnífico.
Estuvo a cargo de la repostería de **Cuba Cataluña**, la antigua casa de Galiano 97, elevada al primer rango, entre las de su clase, por los señores Cebrián y Hermano.
Llamaba la atención un **wedding-cake** con un artístico adorno.
Creación especial de **Cuba-Cataluña** para la novia de anoche.
Llevará su nombre.
Emma.
Admiraban todos allí los regalos recibidos por los novios.
Entre otros, de los más celebrados, los que tenían la etiqueta de la lujosa joyería **Le Trianon**, objetos de arte, en su mayor número, del más exquisito gusto.
Llegarán estas líneas hasta los nuevos esposos con la expresión de un deseo.
Por su felicidad.
Grande e inextinguible.

ANOCHE EN EL TEATRO ENCANTO

Noche grande.
Como siempre los jueves.
Fué la de ayer en el teatro Encanto con el triple aliciente que reunía el cartel.
Función de moda, estreno de la cinta **Amame y el mundo es mio** y debut del barítono José Abella.
Una revelación el debutante.
Dotado de voz preciosa.
Muy bonitas las romanzas que cantó ante un auditorio que lo aplaudía entusiasmado.
Cuanto a la nueva cinta, de título sugestivo, gustó extraordinariamente.
De trama interesante.
Llena de bellezas.
En extremo numeroso, como se verá a continuación, el concurso de señoras y señoritas que reuníase en la sala del teatro Encanto.
Lily Hidalgo de Conill.
Nena Ariosa de Cárdenas, María Montalvo de Soto Navarro, Noemí Cancio de Gil, Rosa Varela de Osuna, Clara Varela de Suárez, Georgia Barnet de Armas, Caridad Taquechel de Grimany, Maricusa Basarrate de Núñez, Elvira de Armas de Fritot, María Luisa Lasa de Sedano, María Isabel Bay de Rosainz, Alicia López Aldama de Godoy, María Romero de Vieites, Sofía R. de Monteverde, María Ramírez de Saaverio, Elvirita de la Torre de Bermúdez, Amelia Rego de Miranda, Sira García de Enseñat, Catalina Portuondo de Pascual, la gentil viudita Consuelo Nadal, Consuelo Caral de Jiménez Rojo, Hermes Diaz de Mesa, María Ruiz de Morales.
La Marquesa de Villalta.
Cristina Montoro de Sánchez Bustamante.
Ofelia Rodríguez de Herrera.
María Xenes de Primelles, Piedad Rodríguez de Vázquez, Ana Celia Andreu de Rayneri, Juanita C. de Arregui, Berta García de Caturla, María Montiel de Martínez, señora Vda. de Díaz, señora de O'Hallorans, Fidela García de Palacio, Leonor Carratalá Vda. de Lanza, María Fernández de Goizueta, Blanca Rodríguez de Fernández, Amanda Martínez de Dardet, María Luisa Betancourt de Torres, Zoila Cárdenas de Tarafa, Nena Méndez de Carranza, Norma C. de Cowley, Rosa Romeu de Calvo, Felicia E. de Aguiar, Silvia Caturla de Laredo Brú.
La Marquesa de Tiedra.
Gloria Erdmann de Juarrero, Consuelo Robato Vda. de Mañach, Nena Pons de Pérez de la Riva, María Brown Vda. de García Mon, Mirta Martínez Ibor de Del Monte,, Celi Sarrá de Averhoff, Luz Marina del Cueto de Rosainz, Rosalina del Cueto de González, Caridad Barruecos de Taquechel.
Tete Robelin de La Guardia.
Un grupo de damas jovenes y bellas: Beatriz Novo de Coroalles, Rosario Arango de Kindelán, Nena Cavallé de Sánchez, Caina Aguilera de Saenz, Emilia Aguilera de Johnson, Hortensia Tarafa de Arango, Julita Perera de Demestre, Fernando Fuyo de Torroella, Nena Méndez de Carranza, Nena Diaz de García, Ofelia Saladrigas de Busquet, Silvia Vieites de Maxwell, Carmen Prieto de Campos, Julita Sedano de Campos, Silvia Martínez de Portela, Nany Castillo Duany de Portela, María Teresa Collazo de Morales, Mercedes Barrena de Valliciergo, Dulce María Calvet de Bertrán, María Teresa Fernández de Otero, Haydee O'Hallorans, Sarita Puyol de Del Monte, "Lolan" de Varona, Margarita de Armas de Gutiérrez, Dora Mendive de Llaca, Dora Guzmán de la Riva, Angelita Argüelles de Rubio, Señora de Martínez, Elena Martínez de Fumagalli.
Bebita Diaz de Rivero, Alicia Párraga de Mendoza, Nena González Sellén de Coto, Angelita Canosa de Sánchez Fuentes, Armantina Pasalodos de Goenaga, María Teresa Aixalá de Entrialgo, Nena Nodarse de Beltrán, Rosita Vázquez de Santeiro, Graciella Carrerá de Sedano, Blanquita Fernández de Castro de Jardines, Guillermita de los Reyes Gavilán de Brú, Amalia de los Reyes Gavilán de Rocha, Catalina Pascual de Pié, Graciella Miranda de López de la Torre, Señora de Duque de Heredia.
Anita Vinent de Maciá.
Carmencita Alfonso.
María Cabrera de Eowler, Chefita Rodríguez de Valverde, Rosita Montalvo Vda. de Coffigny, Julia Bolado de Entrialgo, Graciella Robledo Vda. de Nodarse, Josefina Gómez de Mencía, Nena Pons de Pérez de la Riva, María J. Dacosta.
Margarita de Armas, Julita Sanzarda Sampedro, "Chana" Villalón, guily, Alina Pérez de la Riva, Eli-"Meché Roig, Fefa Goizueta, Mariana de Armas, Bebita Rosainz, Hortensia Angulo.
Fefa y "Beba Argüelles.
María Matilde Aróstegui, y Perlita Fowler.
Fefita Valverde, Rosita de la Riva, Terina y Mercy Sigarroa, Laurita Cowley, Silvia Sánchez Toledo, "Mayita" del Alamo, Rosa Hilda Morejón, Luisita Escarza, Nelia Becerra, Lolita y Nenita García Delgado, María Trelles, Georgia y Cuca O'Farrill.
Consuelito Mañach, Carmelina Fuyo, Carmita Soto Navarro, Josefina Coffigny, Gloria Fernández de Velazco, Katty y Cuquita Turró, Lydia García Mon, Lydia Rayneri, Cuquita Rosainz, Rosalina González, Luisa María Montes, Graciella Aguiar, Isabelita Vázquez.
Esther Febles.
Zoila Betancourt Arteaga.
Caridad y Lydia Grimany, Ana Julia Gil, Caridad Betancourt, Margot Sánchez Toledo, Josefina y Adela Dardet, Matilde Dópico, Hismenia Valdés Rodrígues, Gloria Alvarez, Lolo Villar Buceta, Nena de Cárde-

Continúa en la página catorce

Peletería BENEJAM
SAN RAFAEL E INDUSTRIA
CALZADO DE CALIDAD A PRECIOS MUY REDUCIDOS
PARA SRAS., CABALLEROS Y NIÑOS.

HAGASE SU MEJOR RETRATO
No puede usted tener una idea de la perfección de nuestros trabajos si no viene a verlos.
Denos la oportunidad de hacerle el mejor retrato que usted tiene.
GALERIA FOTOGRAFICA
(Cuarto Piso)
El más espléndido mirador de la Habana

SALON BUFFET
8 menús a 60 centavos
(Prohibidas las propinas)
CALIDAD, VARIEDAD, EXQUISITEZ, CONFORT
Cuando no pueda ir usted a su casa, almuerce en el
SALON BUFFET
de
EL ENCANTO

Hortensia Lamar, Varona y Marinello

"LA MUJER Y LA VIDA MODERNA"

...—Déjenos estas cartas admirables—hemos suplicado a nuestro amigo—. Queremos enseñarlas a alguien para quien será su lectura un profundo deleite...

Y nuestro amigo nos dejó las cartas. Y después hemos pensado que, tratándose de tal cuestión y de tales autores, debíamos divulgar conceptos tan bellos y tan justos, aunque incurriéramos en un delito de violación espiritual.

Y he aquí las cartas:

Srta. Hortensia Lamar.
Muy distinguida amiga:
Viva satisfacción me produce su recuerdo. Su noble espíritu de V. no descansa. Bien lo demuestra su conferencia "La Mujer y la Vida Moderna". Cuba calla; pero Cuba piensa. Hay motivo para esperar.
Soy su amigo muy afecto,
Enrique José VARONA.

Habana, 15 de Mayo de 1928.

La Habana, Mayo 1, 28.

Srta. Hortensia Lamar.
Ciudad.
Mi muy distinguida amiga:
Las mil cosas que pesan sobre mi, han retardado hasta hoy mi felicitación muy sincera por su sereno y valiente folleto situando a la mujer dentro del marcado de nuestro tiempo.
A Pepilla y a mí nos ha parecido una observación finísima la de afirmar que la mujer va en camino de "reconquistar" su puesto de compañera. Sería muy interesante estudiar las causas que han determinado la pérdida de esa condición y fijar cómo, para una "rehabilitación" total, no importa tanto que los hombres dejen a un lado prejuicios trogodíticos como que la mujer se apreste a salir de la situación de inferioridad que todavía, en muchos sectores, se acepta como cosa normal. Quizás si el factor económico, decisivo en todo problema social, contribuya a que la conquista llegue. Cuando una sociedad asiente—eso no puede tardar—su vida en el esfuerzo económico del hombre y de la mujer, vendrán abajo dos cosas horrendas: la explotación de la segunda y sus limitaciones públicas. Y los tiempos que corren han traído al factor económico al primer plano. Por lo que estimo, que los hombres soltarán el privilegio injusto cuando más seguro crean tenerlo.
Reciba usted los más cariñosos recuerdos de Pepilla y ordene como guste a su admirador y amigo muy devoto que queda sirviéndole,
Juan MARINELLO.

Nuevas telas

para camisas a la medida

Si prefiere usted usar camisas hechas a su medida, de acuerdo con sus gustos y sus exigencias personales, le rogamos venga a ver la admirable colección de telas exclusivas que EL ENCANTO ha recibido para la actual temporada de verano. Estamos seguros de que en el momento de elegir se quedará usted perplejo ante la variedad inacabable de calidades, diseños y colores que forman nuestro extensísimo surtido de telas para camisas.

El corte y la confección

Del corte y la confección de las camisas sólo diremos que recibimos a diario manifestaciones congratulatorias de nuestros clientes, quienes quedan plenamente satisfechos, tanto del corte, que es impecable, como de la confección, que es perfecta.

Monogramas

También podemos ponerle en sus camisas elegantes monogramas bordados, que usted puede escoger entre una exquisita variedad de ellos.

Departamento de Artículos para Caballeros

PLANTA BAJA DE GALIANO Y SAN RAFAEL

SEMANA DE LAS CARTERAS

Solo queda
HOY y MAÑANA

Aproveche estos dos únicos días

Vidriera de
$1.50

Bolsas de auténtica piel en los colores negro, gris, **beige**, carmelita, champagne, rosa, prusia, verde y rojo.

Vidriera de
$4.25

Gran variedad de bolsas y carteras en más de 50 modelos Las hay de cretona en distintos dibujos y de tapiz con diseños y las boquillas forradas de piel.

Vidriera de
$7.60

En este precio están comprendidos distintos modelos de bolsas y carteras de piel en todos los tonos de verano y Bolsas de cretona y tapiz con los cierres de galalit claro.

Vidriera de
$3.75

Bolsas de magnífica piel con el cierre al frente de metal forrado, espejo y forros de seda mercerizada con división para guardar el dinero. Las hay en diferentes formas y en los colores negro, beige, gris, champagne carmelita y azul pastel.

En las mesas del Departamento ponemos también a la venta, para la SEMANA DE LAS CARTERAS, un selecto surtido de carteras en gran variedad de estilos y colores a precios reducidísimos: desde $1.00

Bolsas y carteras blancas

OFRECEMOS LA COLECCION MAS EXTENSA Y VARIA QUE JAMAS HEMOS TENIDO.

En ella figuran carteras de piel blancas y blancas con detalles de color rojo, verde, azul, negro, rosa, champagne y **beige**. De seda, blancas con bordados Beauvais, en más de 20 tamaños. Y bolsas de piel blancas y blancas con detalles de color en los mismos tonos que los de las carteras. Y de seda, en su mayoría con bordados Beauvais, a precios muy económicos.

Las bolsas y carteras que hemos recibido en estos últimos días, en colores y estilos de gran novedad, también las hemos marcado a precios muy reducidos en concordancia con el espíritu de la SEMANA DE LAS CARTERAS.

¡Aproveche esta ocasión!

Guarandol "Everfast"

COLOR ENTERO

A prueba de agua y de sol

a 45 cts. la vara

En los teñidos de esta magnífica tela, de tinte firme, se emplean los procedimientos más modernos, los cuales permiten garantizar una solidez absoluta. Son los mejores tintes que pueden obtenerse hoy en los Estados Unidos y Europa. A tal extremo que la fábrica nos autoriza para devolver el importe de la tela y el de la confección en el caso, improbable, de que aquélla destiña.

De este excelentísimo guarandol "Everfast" recibimos, con los demás colores, el rojo, tan difícil de obtenerlo firme en esta calidad de tejido.

POPLIN Y SOISETTE

También tenemos el poplín y el **soisette** de la misma fábrica, la cual ofrece las mismas garantías que para el guarandol.

PLANTA BAJA

UNA DENUNCIA

La Segunda Estación de Policía trasladó a la Alcaldía copia de la denuncia formulada por el chauffeur Herminio Cabezas, de haberse extraviado su título expedido por la Administración Municipal de la Habana

Denuncia de hurto. — Tousse Lianche, marinero y vecino accidental de la casa de huéspedes sita en Picota 72, denunció que un individuo de raza blanca al que no conoce y que dormía en la misma habitación que él, en un descuido le sustrajo de un bolsillo del pantalón la cantidad de diez pesos en billetes americanos, dándose a la fuga seguidamente.

Se marchó con el dinero. — Caridad Navarro Mondañes, vecina de San Ignacio 12, denunció que un individuo que le llevó una comida de la fonda sita en Aguiar 53, desapareció con una moneda de oro de cinco pesos que le entregó para que se cobrara sesenta centavos importe de la referida comida.

M.E.C.D. 2016

ANTE EL SECRETARIO DE AGRICULTURA JURO EL CARGO EL SUBSECRETARIO DEL DEPARTAMENTO, SR. NEMESIO BUSTO

Ante el subsecretario prestaron luego juramento los jefes de los departamentos.—El señor Busto, que ya era subsecretario, fué confirmado en el cargo por el Pte. de la República

SON ENVIADOS A CAMAGUEY DATOS RESPECTO AL CULTIVO DEL ÑAME EN GRAN ESCALA

Relación de las multas que han sido impuestas a causa de diversas infracciones forestales.—"Guagua acanalada" en la residencia del señor Francisco María Fernández

El Dr. Nemesio Busto, Subsecretario de Agricultura, Comercio y Trabajo, que recientemente fué confirmado en ese puesto, por el Honorable Sr. Presidente de la República prestó juramento ante el señor Secretario del Ramo, Dr. Eugenio Molinet.

También en el día de ayer prestaron juramento de sus respectivos cargos, ante el Dr. Busto, Subsecretario de Agricultura los Jefes de los distintos Departamentos de la mencionada Secretaría.

MARCA DENEGADA

Por la Secretaría de Agricultura ha sido denegada la marca para servir ganado, solicitada por el Dr. José Boza, y concedidas las solicitadas por los Sres. Modesto Delgado y García, Vidal Echevarría y Giró y Manuel Pardo Echemendía.

INFORMES SOBRE EL CULTIVO DEL ÑAME

Se le ha facilitado al Sr. Francisco García, de Camagüey, datos e informes para el cultivo del ñame en gran escala, de acuerdo con el análisis físico-químico de sus tierras, al objeto de aplicarle al terreno los fertilizantes adecuados.

También se han dado informes al Sr. Miguel Rosell, de Banes, instrucciones sobre el modo de cultivar el cocotero, para que rinda cosechas remuneradas, y la forma de injertar naranjos. Al señor Ramón Mola, de Palma Soriano, datos estadísticos sobre el cultivo del café, en la región oriental, y su producción actual, así como la ascendencia de nuestra importación, desde 1920 a la fecha, de manera a hacer resaltar la intensificación de dichos productos, y la perspectiva de que en breve plazo cubra el país sus necesidades en este sentido.

MULTAS IMPUESTAS POR INFRACCIONES FORESTALES

Por el señor Secretario de Agricultura se han impuesto multas por infracciones forestales a los señores Rafael Fernández Conde, por realizar un aprovechamiento forestal sin licencia, en la finca "San José de las Lajas", barrio de Guaniquical del Término Municipal de Trinidad, una multa de $20.00, dándose además cuenta al Juzgado Correccional de Trinidad, de la infracción del Decreto Ley número 753 de 1923; Al señor Francisco Herrera Borroto, una multa de $15.00 por la infracción del artículo 53 del Reglamento de Montes vigente en la finca "Santa Lucía", en el Término Municipal de Abreus, dándose además cuenta al Juzgado Correccional respectivo por la infracción del artículo primero una multa de $10.00 en la finca "Carmen" y "Admiración" en el barrio de Quintana del Término Municipal de Perico; al Sr. Antonio Medina una multa de $10.00 por la infracción del artículo primero en las fincas "Carmen" y "Admiración" en el barrio de Quintana del Término Municipal de Perico; al Sr. Carlos J. Smith una multa de $20.00 por la infracción del artículo primero del Reglamento, en las fincas "Carmen" y "Admiración" en el barrio de Quintana, del Término Municipal de Perico; al Sr. Agustín Gómez, una multa de $10.00 por la infracción del artículo primero del Reglamento en la finca "Líbano" en el barrio de Barro en el Término Municipal de Cifuentes; al Sr. Heriberto Romero, por la infracción del artículo primero una multa de $10.00 en la finca "Río Caña", en el barrio de Cabagán del Término Municipal de Trinidad; al señor Alberto Prado Fernández; una multa de $30.00 por la infracción del artículo primero, en la finca "San Inocente", en el barrio de Galeón del Término Municipal de Bolondrón; al Sr. Pedro Cantoni, una multa de $30.00 por la infracción del artículo primero en la finca "Chambelona" en el barrio de San Pedro del Término Municipal de Trinidad; al Sr. José Gómez Vazquez, por la infracción de los Decretos 753 y 979 de 1923 en la finca "Filadelfia", ubicada en el barrio de Aguacate del Término Municipal de Trinidad, se da cuenta al Juzgado Correccional respectivo. Enviándose el expediente número 1411 del señor Antonio Brito Borroto al Juzgado Correccional del Banao para que le cobre la multa de $20.00 que le fué impuesta por la infracción del Artículo 85 del Reglamento.

EXISTENCIA DE GUAGUA ACANALADA

Los señores Ramón Valera, José Soureau y Marcos Montenegro, Inspectores de Sanidad Vegetal, que vienen prestando servicios en el barrio del Vedado, a las inmediatas órdenes del Sr. Cecilio Aguiar, Inspector Oficial 50 de dicho Departamento, informan haber encontrado la "Guagua acanalada" (Icerya Purchassi Mark), en la residencia de los Sres. Francisco María Fernández, señoritas Montejo, Antonio Sola, Angela Mejer, C. G. de Manzanilla, Inés de la Pedraja, Eugenia Galbán y señora, de Alvarez Ríos, situadas en Avenida de los Presidentes 157, G y H, No. 124, H. No. 131, H. No. 128, H No. 133, H. sin número y H. sin número, respectivamente; así como en la acera de la calle H, cuadra comprendida entre las calles 13 y 15, cuyos propietarios y departamento de Calles y Parques, de la Secretaría de Obras Públicas, serán requeridos por la Sanidad Vegetal, para que procedan a la desinfección inmediata, hasta quedar limo se sabe es sumamente dañina a la agricultura.

JARDINES LIBRES DE PLAGA

El señor León Bouclé, encargado de jardines y viveros, del Departamento de Sanidad Vegetal, ha informado que los jardines "Madrigal", "La Lilia", "Rosal" "El Sol de Oro", "Vento", "La Francia", propiedad le los señores José M. Hernández, José C. Alonso, Pablo Huerta Pérez, Prito y Fernández, Serafín Peña, Manuel Vazquez y Marcelino Roher, respectivamente, situados en Güines, Víbora, Cerro y Puentes Grandes, se encuentran libres de la plaga conocida por "Guagua acanalada"; así como de "Mosca Prieta". En iguales condiciones se encuentra el jardín del Dr. Fortún, situado en la Quinta Avenida del Country Club, Marianao, que fué visitado por el Jefe de Sanidad Vegetal, en la tarde de ayer.

COMITE SUFRAGISTA

El sábado a las 8 de la noche se le dará posesión al Comité de Puentes Grandes del Partido Nacional Sufragista, en el Liceo de los Puentes.

Avisamos a las sufragistas por este medio, por ser imposible de otro, dado el número de afiliadas que hay hoy en la República.

Los que se quieran afiliar, sean hombres o mujeres, pueden hacerlo de 5 a 6 cualquier día hábil en San Ignacio 50 esquina a Lamparilla.

Los que deseen formar un comité en cualquier lugar de la República, sean hombres o mujeres, pueden dirigirse por carta a la presidenta, señora Amalia E. Mallen de Ostolaza, calle A y 14, Almendares, Marianao.

Nota: En caso de lluvia por la noche, se suspende para el domingo siguiente a la misma hora.

AMALIA E. MALLEN DE OSTOLAZA, Presidenta.

LA SUSPENSION DEL ALCALDE DE MAXIMO GOMEZ

Gobernación estima que realizó una grave desobediencia y un atentado a la libertad religiosa

Ayer por la mañana y acompañado por el senador doctor Vera Verdura estuvo en la Secretaría de Gobernación el señor Olivella, alcalde en propiedad del pueblo de Máximo Gómez, tratando con el subsecretario de aquel departamento del incidente ocurrido hace cinco días, en ocasión de haberse negado el permiso para la celebración de la procesión católica que había sido solicitado por las congregaciones religiosas de aquel pueblo. El señor Olivella es ajeno a este asunto.

Quien negó reiteradamente el permiso fué el alcalde interino señor Miguel Corzo, manteniéndose en esa desobediencia a los mandatos de la Secretaría y del general Delgado, de que la autorizara y le prestara las mayores garantías, por ser un acto lícito, del libre ejercicio de la libertad ciudadana.

Aunque la visita de ayer de los dos distinguidos matanceros citados tenía como finalidad suavizar asperezas y quitar importancia a lo que fué un atentado contra el Credo y la libertad religiosa de aquellos ciudadanos, la impresión ayer era que el mencionado alcalde será suspendido por Gobernación, estando ya actuando de modo eficiente el supervisor nombrado.

Murió de repente. — El alcalde municipal de Jatibonico, Andrés Veloso, informa al secretario de Gobernación que el día 21 se personó en la Jefatura Local de aquel pueblo el señor Antonio Aprio, capataz de la reparación, dando cuenta que al conducir los obreros a sus órdenes, uno de los trabajadores de la cuadrilla notó que Juan Cabaña Rivas, natural de Vigo, España, de cuarenta y un años de edad, había muerto repentinamente en el trayecto del kilómetro número 105 de la carrera que conduce al poblado, y dió cuenta inmediata al juez municipal sobre tal accidente.

UNA REUNION DE LOS EMIGRADOS REVOLUCIONARIOS

Se efectuará el domingo próximo, a las tres de la tarde, en el domicilio social

El señor Presidente de los Emigrados Revolucionarios Cubanos, de esta patriótica Institución, cita a los señores que integran su Directiva para la sesión ordinaria de la misma que tendrá efecto el próximo domingo día 27 del actual, a las tres de la tarde, en el local social de Avenida de Bélgica esquina a Sol.

La Orden del día es esta: Lectura del acta anterior; comunicaciones; peticiones de ingreso; informes de las comisiones; proposiciones y asuntos generales.

PROGRAMA DE LA FIESTA QUE SE CELEBRARA EL PROXIMO DOMINGO 27 EN MATANZAS PARA ENTREGAR AL DOCTOR ANTONIO SANCHEZ DE BUSTAMANTE EL TITULO DE HIJO ADOPTIVO DE ESA PROVINCIA

El próximo domingo 27, a la una de la tarde, saldrá en un tren especial acompañado de un corto número amigos, para la ciudad de Matanzas, el doctor Antonio Sánchez de Bustamante, que será objeto de un gran homenaje con motivo de hacerle entrega en ese día del Título de Hijo Adoptivo de aquella provincia.

He aquí el programa de esa fiesta:

1.—Recibimiento a las tres de la tarde en la Estación de Bahía de los F. C. Unidos de la Habana.

2.—Solemne entrega del Título en el Teatro Sauto, en el que harán uso de la palabra los señores: doctor Juan Gronlier, Gobernador Provincial; doctor Angel de la Portilla, Decano del Colegio de Abogados; doctor Juan Rodríguez Ramírez, Representante a la Cámara; doctor Horacio Díaz Pardo, Senador por Matanzas; doctor Antonio Sánchez de Bustamante.

3.—Champagne de Honor en el Palacio del Gobierno Provincial.

4.—Cocktail de Honor en la Sociedad Liceo.

5.—Visita a diversos Centros y Sociedades de la ciudad.

6.—Despedida en la Estación de Bahía F. C. Unidos de la Habana.

La Estación P W X de la Cuban Telephone Company, trasmitirán los discursos que se pronunciarán en el Teatro Sauto.

RESULTO UNA IMPONENTE PRUEBA DE CONDOLENCIA EL SEPELIO DE LA SEÑORA G. DE CELIS DE DIAZ CRUZ

Preeminentes personalidades del mundo oficial, industrial, comercial y social, así como un público numeroso de todas las clases sociales rindió el último tributo a la noble dama

EL GENERAL MACHADO ENVIO SU PESAME POR CONDUCTO DEL LICENCIADO BARRAQUE

La sociedad habanera, conmovida, rindió ayer tarde su postrer tributo a la distinguida dama señora María Teresa Gutiérrez de Celis de Díaz Cruz, en una espontánea demostración de sincero reconocimiento a las virtudes que la adornaron en vida, como hija, como esposa y como madre, en la llaneza gentil de su espíritu selecto, amable y bondadoso. El sepelio, al que asistieron las personalidades más salientes de nuestra sociedad, en el foro, el elemento oficial, era la asociación sincera al dolor que experimenta esa infortunada familia abatida por la desgracia en este último año, viendo desaparecer a sus seres más queridos, arrebatados por la muerte.

Nada pudo ante el designio, los cuidados de la ciencia y el entrañable amor de los suyos. María Teresa rindió su alma a Dios, dejando como recuerdo de su paso por la vida, una estela de infinitas simpatías y cariños.

La enorme selecta concurrencia. — En el acto del sepelio recordamos a los señores Lcdo. Jesús María Barraqué, Secretario de Justicia que testimonió el pésame al doctor Mario Díaz Cruz y a su compañero de Gabinete doctor Gutiérrez de Celis por sí y en nombre del general Machado, que por un expresivo aerograma envió también la noticia de su condolencia a los familiares de la extinta dama; el general Molinet, Secretario de Agricultura; el general Mario G. Menocal; el doctor Carlos Miguel de Céspedes, Secretario de Obras Públicas; el Secretario de Instrucción Pública, general Alemán; el Secretario de Sanidad, doctor Francisco María Fernández; doctor Miguel A. Varona; doctor Manuel Castellanos; Francisco Soldevilla; el coronel Serafín Espinosa, Director del Instituto; el doctor José Ignacio Rivero, Director del DIARIO DE LA MARINA; los doctores Dámaso Pasalodos, Néstor y José Manuel Carbonell; Enrique Hernández Cartaya, Cristóbal de la Guardia, José Antonio Pumariega, Fausto Menocal, don Narciso Gelats, Pablo González de Mendoza, Miguel Angel Campa, Angel Solano, los doctores José Ignacio Lezama, José M. Beruff, González Quevedo, doctor Taboadela, doctor Manuel Secades, Pedro Pablo Rabell, doctor Luis Machado, señor Miguel Angel Carbonell, señor Juan O'Nathen, doctor Oscar Albertini, Domingo Espinosa, Alfredo O. Ceberio, doctor Ros, doctor Lezcano Abella, doctor José Antonio Mestre, doctor Adolfo Fernández Junco, Director de Justicia; coronel Semidey, coronel José M. Quero, doctor Gustavo Pino, señores Luis y Oscar Aizcorbe, señor Rogelio Barata, Director del Fondo Especial de Obras Públicas; los funcionarios y empleados de Hacienda, señores comandante José Pagliery, Alvaro Barata, Serafín Montero, Juan Canales Carazo, Francisco Martínez, Ernesto Moltó, doctor Mario Ruiz Mesa, Subsecretario de Hacienda; Manuel Menéndez, Mario Agreda, doctor José Carlos Díaz, Cristóbal Muñoz, Juan Radillo, Jorge O'Bourke, Máximo Lavielle, Antolín Callejas, Pedro A. López, Domingo Espino, doctor Eduardo Escasena, Eduardo J. Prieto, Juan Simó, Alberto Delgado, Rafael Delgado, doctor Pedro Sánchez del Portal, doctor José Ignacio Solís, doctor Carlos Manuel de la Cruz, doctor José María Collantes, Rafael Sánchez Abalí, Secretario de Comunicaciones; Juan Clemente Zamora, Subsecretario del propio Departamento; señor Enrique Elizaga, Director de Telégrafos; doctor Aurelio Méndez, Interventor general; señor Francisco Valle, Subinterventor del Estado y un grupo de los Jefes de Secciones de aquella dependencia; Pedro J. Cartaya, capitán Enrique Roggiero, doctor Regüeiferos, Antonio Caraballo, José Rubio, Alfredo Deetjen, Néstor y Mario Mendoza, don Claudio González de Mendoza, Amado Díaz Silvera, doctor Luzcilo de la Peña, el presidente de la Cámara de Representantes, doctor Guás Inclán; Enrique García Cabrera, doctor Israel Castellanos, doctor Del Busto, Subsecretario de Agricultura; capitán Rodríguez León, Ayudante del señor Presidente de la República; Luis Marino Pérez, Roberto Guardiola, Oswaldo Sierra, José Raul Capablanca, doctor Miguel Angel Aguiar, Joaquín Prieto, Emilio Obregón, doctor Padilla, José A. Roig, doctor Matías Duque, señor Agramonte, Manuel Crespo, doctor Carlos Juan Manuel Alfonso, doctor Carlos Márquez Sterling, señor Escoto Carrión, doctor José Alberni, señor José Laguardia, Evelio Bermúdez, doctor Echevarría, doctor Raul Ga lleti, comandante doctor Díaz Brito, doctor Gerardo Fernández Abreu, señor Francisco Zayas, César Fáez, Joaquín Patterson, Rogelio Ramírez, Raul de Cárdenas, Luis Gottardi y Guillermo González, del Laboratorio de la Secretaría de Hacienda; doctor Castro Bachiller, doctor Fernando Rensoli, Director de Sanidad, señor Adolfo Bulle; por la Asociación de Comerciantes, Junquera Canosa Uribarri y Guardiola, doctor Pedro Pablo Kohly, **por la Federación** de las Corporaciones Económicas; por el Club Rotario, el señor Chivás, por la Bolsa de la Habana, los señores **Armando Parajón y Adolfo Arellano**; por la Asociación de Industriales, el señor Pedro Rodríguez, señor Agustín Fernández de León, Enrique Navas, Joaquín J. Manso, doctor Echevarría, presidente de la Sala Civil de la Audiencia; los jefes de la Policía del Puerto señores coronel Francisco de Paula Valiente, capitán de navío Felipe Ostolazábal; capitán de Policía del Puerto, señor César Ureña y el señor Jacinto Calvo, teniente del propio Cuerpo; teniente Felipe Lois, señor Joaquín Quiñones, administrador del Chease National Bank, coronel Leopoldo Calvo, doctor Gómez Rosales, doctor Luis Rosainz, doctor César Salaya, señor Aurelio Portuondo, señor Andrés Rodríguez, doctor Alberto de la Torre, jefe de Despacho de la Secretaría de Comunicaciones; señor Martínez Castell, capitán Francisco A. Iznaga, señor Angel Guinea, Julio Pérez Villalba, señores Eduardo e Ignacio Montalvo; por la Columna de Defensa Nacional, los señores Vicente Almeida, Mario Bombalier y Antonio Navarrete, comandante Díaz Brito, Ing. Castella, doctor Bernardo Caramés, señor Abraham Ortega, señor Alberto García, señor Pérez Arocha.

Un responso. —Cantó el responso, en la Capilla Central Mons. Guillermo G. Arocha, Canónigo Lectoral de la Santa Iglesia Catedral.

Las ofrendas florales. — El cadáver fué inhumado en el cuartel N-O, cuatro, número 10, cruz de segundo orden, bóveda número 1. Sobre el panteón se depositaron las ofrendas florales, joyas artísticas de la jardinería, tributo de sincera condolencia.

Reciban con nuestro pésame reiterado por la pérdida que los agobia, los doctores Mario Díaz Cruz y Santiago y Roberto Gutiérrez de Celis y que el Altísimo lleve a sus almas la resignación en estos instantes inolvidables.

EL SR. JULIO BLANCO HERRERA Y EL ADMINISTRADOR DE LOS F. C. U. EN UNA IMPORTANTE ENTREVISTA

Trataron de distintos asuntos relacionados con el servicio general de trenes.—Un General dominicano a Santiago de Cuba. Comisionados que regresan.—Otros viajeros

Accidentes en la línea de guaguas.—Uno de los trenes eléctricos de viajeros que hacen el recorrido entre la Habana y Guanajay el que debe rendir viaje en la Terminal a las 4 y 38, de la tarde, no llegó ayer a esta capital.

El referido tren fué suprimido en Guayabal, por haberse partido un eje uno de los coches que lo formaban, el motor marcado con el número 966.

Así que se tuvo conocimiento del accidente en la Terminal fué enviado un tren de auxilio al lugar de referencia y en el acto se dió comienzo a los trabajos de reparación del coche.

Ello no obstante, el servicio quedó interrumpido durante varias horas entre Guayabal y Guanajay. En la imposibilidad de dejar expedita la vía en poco tiempo, y careciéndose de material rodante en Guanajay, para efectuar transbordos en el lugar del accidente, la mencionada Superintendencia decidió suprimir el servicio en el tramo comprendido entre ambas estaciones, y substituirlo con otro de guaguas y automóviles, que fué fletado al efecto.

Otro accidente ocasionó luego nuevas interrupciones en la línea de los trenes eléctricos de Guanajay. El tren regular de carga que debe rendir viaje en la Estación Miscelánea, a la Terminal, a las 5 de la tarde, procedente de Paso Real, y que llegó ayer a esta capital con una hora de atraso descarriló en el kilómetro 7, de la mencionada línea, que utilizan durante las horas del día, los trenes de carga, por no poder circular durante esas horas por Agua Dulce.

El suceso ocurrió en el tramo de la mencionada línea comprendida entre las estaciones de Lawton y la Víbora.

Solamente la locomotora, la marcada con el número 299, quedó fuera de las paralelas y fué encarrilada en menos de una hora; pero por efecto del descarrilamiento, una de las dos vías que allí existen, quedó en malas condiciones, y los trenes eléctricos que hacen el servicio de viajeros entre la Terminal y Guanajay—y que ayer como apuntamos más arriba, sólo circularon entre la Habana y Guanajay—tuvieron necesidad de utilizar una sóla vía para los dos viajes, el ascedente y el descendente, ocasionando esto, las consiguientes demoras y entorpecimientos en el servicio.

A las doce de la noche vino a quedar restablecido el servicio.

El Director de "La Región".—Anoche, regresó a Santiago de Cuba, el señor Carlos Dellundé, Director de La Región, de aquella ciudad, que se encuentra ya bastante restablecido de la dolencia que lo aquejaba.

Familiares y amigos acudieron a la Terminal para despedirlo.

El Representante de la American Cars.—Anoche salió para las Villas, con el objeto de atender allí asuntos de su cargo, el señor Oscar del Valle, representante en Cuba del gran sindicato constructor de carros de Ferrocarril "American Cars".

El Expreso Limitado a Santiago de Cuba.—Salieron anoche en este tren:

El señor Pedro Jiménez, que se dirigió a Guantánamo. A Santa Clara: Fernando de la Torre. A Camagüey: Leonardo Gutiérrez. A Santiago de Cuba. la señora de Betancourt y sus familiares. A Ciego de Avila: Leonardo Castro. A Morón: Nicolás Pereda.

Tren directo a Cienfuegos.—Salieron anoche en este tren:

El señor Ernesto Fawler, que se dirigió al central Parque Alto. A Unión de Reyes: F. Alvarez Valido. A Cienfuegos: El doctor Alberto Betancourt; en Cuba; Mario Fleites; Juan González; Antonio Cedeño; el doctor Febles; Pedro y Manuel Febles y Ricardo Guerrero; Jorge Alcalde; Oscar Guerrero; Pedro Gálvez.

En la mañana de ayer se entrevistó con el Administrador General de los Ferrocarriles Unidos, señor Donald Mac Rae, el conocido industrial y hombre de negocios, señor Julio Blanco Herrera.

El señor Herrera trató con el señor Mac Rae distintos asuntos relacionados con el servicio general de trenes.

La señora Concepción Cruz viuda de Díaz.—En el tren de la tarde, llegó ayer de Camagüey, la bondadosa dama Encarnación Cruz viuda de Díaz, llamada por el fallecimiento de un familiar suyo muy allegado.

Familiares y amigos acudieron a la Terminal para recibir a la distinguida viajera; entre ellos, el señor Emilio Cruz, el doctor Lucilo de la Peña, el doctor Tomás Felipe Camacho, el doctor Tabares y otras significadas personas.

El General Ramírez, del Ejército Dominicano.—En el tren de la tarde salió ayer para Santiago de Cuba, con el objeto de embarcar allí rumbo a su país, el General José del Carmen Ramírez, del Ejército Dominicano, acompañado de sus familiares.

Estos viajeros fueron despedidos en la Terminal por una nutrida representación de la Colonia Dominicana, en la que figuraban, el señor Amiama Gómez y nuestro compañero en el periodismo Oswaldo Bazil.

Comisiones que regresan.— En el tren de la tarde, regresó ayer a Jiguaní, Oriente, la comisión que presidida por el Alcalde Municipal de ese Término, señor Francisco Vázquez, e integrada por los señores Demetrio Vázquez, Carlos M. Estrada, Waldo Capote, Virgilio Dora, y otros, vino a esta capital, para solicitar del Jefe del Estado mejoras para dicha localidad.

El Alcalde de Máximo Gómez.—Regresó ayer a Máximo Gómez, el señor Elías Olivella, Alcalde Municipal de aquel Término, que vino a esta capital para informarse sobre la desobediencia al Jefe del Estado que se le atribuye.

Como ha sido publicado, se dijo que el señor Olivella, desobedeciendo órdenes del Jefe del Estado, habíase negado a autorizar una manifestación pública religiosa en dicha localidad.

El señor Olivella nos aseguró que tal información era errónea.

El Alcalde de Limonar.— Llegó ayer a esta capital, en el tren de la tarde, el señor Evasio Martínez Goberna, Alcalde Municipal de Cárdenas.

Otros Políticos.— Ayer tarde, salió para Santa Clara, el Representante Emilio San Pedro.

También salieron ayer para el Interior: el Representante Aquilino Lombard, que se dirigió a Perico; el Representante Julio Fundora, a Quemados de Güines; el Representante Ramiro Pérez Maribona, A Cárdenas; el ex-Consejero Marcos Torrientes, a Pedro Betancourt.

El Vicepresidente de los F. C. Consolidados.—Acompañado de su esposa llegó ayer de Camagüey, el señor Oscar Alonso, Vicepresidente Ejecutivo de los Ferrocarriles Consolidados.

El señor Alonso y su esposa, utilizaron un coche-salón, que vino agregado al tren regular de viajeros de la mañana.

El señor Alonso y su esposa embarcarán el sábado rumbo a los Estados Unidos, donde pasarán dos semanas.

El Director de "Mundo Gráfico".—En el tren de la tarde, regresó ayer de Santa Clara, el señor Roque de Castro, Director de la Revista "Mundo Gráfico".

Auxiliar del Admor. de la "Cuban Cane".— En el tren "Expreso Limitado", llegó ayer del central "Morón", el señor Martín Estrada, Auxiliar del Administrador General de la "Cuban Cane Sugar Corporation".

El señor M. C. Alcántara.—Llegó ayer a esta capital, el señor M. C. Alcántara, Administrador de los centrales "Unidos", Constancia" y Mercedes.

El Ingeniero Jefe de Obras Públicas en Camagüey.— Ayer, en el tren "Expreso Limitado", llegó a esta capital, el ingeniero José Beltrán Rodríguez, Jefe de Obras Públicas en Camagüey.

Las obras en el balneario de San Miguel.— Ayer, se trasladó a San Miguel de los Baños, el ingeniero y arquitecto Rodolfo Martínez, Director de las obras de ampliación y mejoramiento que se llevan a cabo en el referido balneario, con el objeto de inspeccionar los trabajos que le han sido confiados.

Los trenes de Caibarién y Cienfuegos.—En estos trenes llegaron ayer: El doctor Federico Laredo Brú, procedente de Cienfuegos. También de Cienfuegos: el doctor López Cano y su esposa; Pedro P. Valdés, las señorita Eva Osorio, Manuel Llano, Feliciano Gómez, Pedro Monasterio, T. B. Dufau, Alfredo Sánchez Arango.

Tren a Camagüey.— En este tren salieron ayer: El señor José Cortina, que se dirigió a Guayos. A Morón: Filómena Pardo, las señora Adela Pardo y Anita López. A Caibarién: la señora viuda de Borroto, su hija, la señora Adela Borroto de Valle y la señorita Nena Companioni. A Camagüey: la señora de Iglesias y su hijo. A Cienfuegos: Rafael Asén. A Sagua la Grande: Francisco G. Pino, Pedro Díaz. A Santa Clara: la señorita Angélica Trujillo. También a Camagüey: las señoritas Rita y Luz Pérez; Baldomero Royack. También a Cienfuegos: la señorita Zoila Stincer.

El Expreso Limitado de Santiago de Cuba.— En este tren llegaron ayer: La señora viuda de Escalona, procedente de Holguín. De Morón: M. Estrada, Aux. del Admor de la Cuba Cane. Del central Chaparra, Serafín Menocal y su esposa, la señora Luisa Aranguren, Jacinto Menocal. De Manzanillo: Faustino Soto. De Florida; Nicolás Guri y su esposa. De Ciego de Avila: Rafael Martín y su esposa. De Camagüey: Benito Rodríguez, su esposa y su hija Emma. De Santiago de Cuba: Cristobal Rodríguez: Benito Fasobares y su hijo Erasmo. También de Camagüey: Gustavo Bibau.

Tren a Santiago de Cuba.—En este tren salieron ayer tarde. Mrs. Harr esposa del Ingeniero Jefe de la Carretera central en Oriente, que se dirigió al central "Palma", donde ha establecido su residencia. A Manzanillo: Gabriel López, que fué despedido en la Terminal por el ex-senador Juan Gualberto Gómez. A Santa Clara: la señorita Alfert; Ceferino Zapatero y su hija Angela; Antonio Díaz y Francisco Men; Jacinto Artiles; la doctora Laura Cañizares. A Sagua la Grande: Francisco Enríquez y sus familiares. A Manacas: Guillermo Pérez. Al central "Tínguaro"; Alfredo Caldwell. A Matanzas: la señora Angelina Sagol de Ruiz y sus niños. A Campo Florido: la señorita Aida Rodríguez Saravia. Al central "Washington"; José Puig. A Jovellanos: José R. Abreu. **también a Matanzas**: José Juaristi, la doctora María Josefa Juristi y la señorita María Juaristi.

Tren de Santiago de Cuba.— En este tren llegaron ayer tarde: Las señoritas Isabel y Blanca Figueredo y Guicha Pérez de Camino, procedentes de Santiago de Cuba. De Jovellanos: Martín Hernández. De Matanzas: la señora Concepción Sardiñas; el doctor Pedro Pablo de la Cámara y O'Reilly. De Cárdenas: Mr. Wharton, Administrador de la Planta Eléctrica de dicha ciudad. También de Santiago de Cuba: Jesús Manduley.

Del central "Limones": Octavio Saavedra.

LA PROTESTA DE LOS PROFESORES MERCANTILES CONTRA AQUELLOS QUE SIN TITULO EJERCEN COMO TALES

Con el fin de tomar importantes acuerdos en defensa de sus intereses perjudicados, se reunieron varios profesores mercantiles.—Relación de las conclusiones que aprobaron

En la Oficina Pericial de Habana 98 se reunieron ayer un grupo de Profesores Mercantiles a fin de tomar acuerdos.

Después de algunas discusiones sobre la manera que debían actuar, acordaron los profesores mercantiles que suscriben lo siguiente:

Primero: Protestar enérgicamente, dirigiéndose a los señores jueces, magistrados y al señor Fiscal de Tribunal Supremo de la intromisión y usurpación de títulos profesionales que vienen realizando desde hace tiempo algunos individuos que sin estar capacitados para emitir informes mercantiles, avaluos, tasaciones y demás facultades inherentes a la carrera de Profesor Mercantil, vienen privándonos de este derecho que legalmente hemos adquirido.

Segundo: Dirigir a los señores abogados, procuradores etc., una relación de los profesores mercantiles titulados en ejercicio, significándoles que deben fijarse al designar peritos para las tasaciones, avaluos etc., que posean el título de profesores mercantiles.

Tercero: Que por los señores secretarios de los distintos juzgados se exija a los peritos designados en el juicio la exhibición del título en la ciencia o arte a que pertenezca la cosa tasada, Artículo 614 de la Ley de Enjuiciamiento Civil; cuando no se tenga constancia de que la persona designada posee el título correspondiente.

Cuarto: Que en los lugares donde existan profesores mercantiles y en cumplimiento a lo que preceptúa el Artículo 639 de la Ley de Enjuiciamiento Civil, las tasaciones, avaluos y demás de la profesión, sean practicadas por estos; para lo cual se acuerda remitir a los señores jueces, abogados, procuradores así como a los señores magistrados de las audiencias del interior, una relación de profesores mercantiles, con sus domicilios donde éstos existan.

Quinto: Repartir circulares impresas a toda la Isla sobre nuestra actuación, y que estando en vigor la Real Orden de 1882 publicada en la Gaceta de la Habana del mismo año se exija su cumplimiento.

Sexto: Censurar los actos realizados por un perito mercantil que nunca ha ejercido ni a nuestro juicio puede hacer tasaciones ni avaluos, para despojar a un compañero profesor mercantil, con más de doce años de ejercicio y práctica profesional que durante cerca de diez años desempeñó con acierto y pericia un cargo público como profesional mercantil.

Habana, 15 de Mayo de 1928.

(F.)—Ramón Samalea, Ignacio de Vega, Emilio Matheu, José A. Gelabert, Emilio R. Martín, Emiliano Mazón, Gonzalo Herrera, Jorge A. Posse, Juan Alemán y Guillermo A. Galsano.

Todos profesores mercantiles.

CORREO AEREO INTERNACIONAL

El aeroplano correo "Gral. New" llegó al Campamento Columbia ayer a las 9.14 de la mañana procedente de Key West, conduciendo 18 sacos de correspondencia con un peso bruto de 800 libras y un total de 48.000 cartas.

DISGUSTO ENTRE LOS OBREROS DE LOS CONTROLADOS

Es motivado por el hecho de que la compañía aludida no respeta el escalafón

Anoche estuvo muy concurrido el local de la Hermandad. Se circuló la noticia de una reunión de los fogoneros para tratar de la línea de conducta que deben adoptar con vista de que la Compañía no accede a concederles en caso de enfermedad, el medio sueldo que disfrutan los maquinistas y otros empleados y esto congregó a un gran número de afiliados.

Se suspendió la Asamblea de Fogoneros.—Pero teniendo en cuenta el hondo disgusto que prevalece en todos los sectores de la Hermandad, por la actuación de la compañía, al no respetar el escalafón del personal y que probablemente se celebrará una asamblea para tratar de éste y otros problemas, se decidió suspender la Asamblea que proyectaban, para que, en la General se incluya lo concerniente a los fogoneros.

No se ha tenido en cuenta el escalafón.—En la Secretaría de la Hermandad nos informaron que todos los ferroviarios están disgustados con los procedimientos adoptados por la Compañía de los Controlados para establecer las economías, sin tener en cuenta el escalafón, pues individuos que llevan once años en la Empresa y que ganaban más de setenta pesos, han descendido a portapliegos con dotación de veintiocho pesos; y en cambio otros que entraron hace unos meses de meritorios, y que estaban dotados con pequeños sueldos los han llevado a ganar más de setenta pesos.

Se alteró el horario en algunas Delegaciones.—También tienen noticias de que en las delegaciones del interior se ha comenzado a violar lo establecido sobre las horas de trabajo, haciendo trabajar diez y doce horas al personal que tenía la jornada de ocho horas.

Hoy volverán a celebrar una entrevista los miembros del Ejecutivo con **el Administrador, y con el resultado** que obtengan, acordará celebrar en breve una asamblea para tomar **acuerdos sobre estos problemas.**

APRUEBAN LOS ROTARIOS UNA MOCION ENCAMINADA A RESOLVER, EN PARTE, EL ASUNTO DEL TRANSITO HABANERO

Entre las medidas que propone a este fin el doctor Alzugaray figura la construcción de túneles en varias calles para los peatones y utilización provisional de terrenos

Notándose la ausencia de muchos rotarios se verificó ayer tarde, a la hora de costumbre, la reunión de todos los jueves.

Presidió la sesión, que no dejó de ser interesante, el doctor Carlos Gárate, Vicepresidente del Club, no habiendo podido asistir a ella el actual Presidente señor Eduardo J. Chibas, por encontrarse su esposa delicada de salud desde hace varios días.

A las doce y media de la tarde se dió apertura a la sesión.

Tomaron asiento en la mesa principal el doctor Gárate, el Secretario, señor Centurión, el coronel Eliseo Cartaya, el señor Gutiérrez Lee y otros connotados miembros de la prestigiosa institución.

Después de haberse presentado al Club todos los visitantes—muy pocos—el doctor Gárate tuvo frases de gran elogio para el señor Arellano, que fué hace algunos años Presidente del Club de la Habana y que volvía al seno de la Institución rotaria después de varios años de ausencia; también tuvo frases el Vicepresidente Gárate para el señor Manuel Marsal, periodista de bien cortada pluma quien ha sido encargado por la empresa editorial "Excelsior", para que haga la reseña de las sesiones de los jueves. Ambos señores, Arellano y Marsal fueron saludados con muchos aplausos.

Moción presentadada por el doctor Alzugaray.—El distinguido rotario y hombre de negocios, doctor Carlos Alzugaray, pidió la palabra y le fué concedida para presentar a la consideración del Club la siguiente proposición. Héla aquí:

Cada día resultan más intolerables las condiciones del tránsito en la ciudad de la Habana y especialmente en la parte comprendida entre las calles de Egido y Monserrate y el litoral, y se hace de todo punto indispensable la adopción de ciertas medidas que mejoren esa situación.

A ese efecto el Rotario que suscribe propone al Club que se sirva solicitar de nuestras Autoridades Superiores las siguientes medidas:

I. Que por el señor Presidente de la República se dicte un decreto disponiendo que la organización del **tránsito público, quede a cargo del Jefe de Policía, bien personalmente** o asesorado por una comisión que al efecto se nombre.

II. Que por la Secretaría de Obras provisional una zona de comunicación por los terrenos actualmente ganados al mar en el litoral del canal de entrada de la bahía.

III. Que se declaren avenidas de circulación preferente las calles de Obrapía y Teniente Rey y Cuba y Habana, en las cuales no se permita el estacionamiento de vehículos de ninguna clase en las horas de tránsito intenso ni la circulación de vehículos con tracción animal.

IV. Que se construyan túneles para el tránsito de los peatones en el Paseo del Prado, y en el Parque Central para pasar por debajo de las calles de San José, Neptuno y Colón, con ramificaciones para el frente de San Miguel y del Capitolio.

Habana, mayo 24, 1928.

Esta moción fué acogida con verdadera simpatía por los miembros del Club Rotario.

El doctor Carlos Gárate, presentó después a la asamblea al señor José Walker, brigadier del Ejército de Salvación, del Distrito que corresponde a la Isla de Cuba. Este, vestido con el flamante uniforme blanco del famoso Ejército, tomó la palabra para hacernos una breve historia de esa institución famosa en el mundo entero.

Dijo entre otras cosas, que el Ejército de Salvación tuvo su origen en la ciudad de Londres, en el año de 1865, habiendo sido su fundador William Booth, en aquel entonces ministro de una Iglesia opulenta, abandonando esta para dedicarse enteramente a la elevación moral y material de las clases menesterosas.

—La oposición por parte de los formalistas, como también de la prensa, dijo, fué ruda pero no hay como la persecución para hacer prosperar las causas nobles y justas. William Booth obtuvo a los pocos años un éxito enorme.

El Ejército de Salvación se halla establecido hoy día en ochenta y cuatro países y goza de la aprobación de casi todos los gobiernos del mundo. Está compuesto este Ejército de una inmensa multitud de hombres y mujeres deseosas de ayudar a los otros.

Moral del salvacionista.—El salvacionista es enemigo acérrimo de: La embriaguez; los juegos de azar; la crueldad; la deshonestidad; las **drogas; la injusticia; la vida del salvacionista**, dijo el señor Walker, es vida de amor al prójimo.

Instituciones filantrópicas. — Las Instituciones filantrópicas que el Ejército de Salvación sostiene incluyen: asilos octurnos para los desamparados; talleres industriales; casas de prevención y rescate para mujeres; hospitales; escuelas; misiones en las cárceles; colonias para criminales; reformatorios para jóvenes delincuentes; colonias granjas; escuela de agricultura.

Lo que piensa hacer en la Habana.—El señor Walker tiene deseos de instituir en la Habana desayunos de chocolate y pan para los niños necesitados de las escuelas.

Campamentos para niños enfermizos. Un hotelito para viajeros pobres y una casa de prevención y de rescate para mujeres.

La disertación del brigadier del Ejército de Salvación fué en verdad interesante, habiendo recibido del auditorio una cálida ovación en premio a sus nobles y caritativas palabras.

EL TENDIDO DEL ASFALTO ENTRE LA MOCHA Y MATANZAS

Modificación del horario para el tránsito por esa carretera. — Obras en la de Manajanabo

Por el Secretario de Obras Públicas se han cursado órdenes al ingeniero Jefe de la Cuarta División con las instrucciones necesarias para que los contratistas de las obras de la Carretera Central en la provincia de Santa Clara, den comienzo inmediatamente a la construcción del tramo de carretera que partiendo de la Central, se dirige al poblado de Manajanabos en una extensión de kilómetro y medio. El ancho será el mismo de la ruta Central. El pavimento de telford macadam bituminoso.

Para facilitar el tendido del asfalto entre la Mocha y Matanzas.—Se ha autorizado al Negociado de Caminos y Puentes, para que permita a los contratistas de las obras en la Carretera Central, en la provincia de Matanzas, que modifiquen las horas del tránsito por el tramo comprendido entre la Mocha y Matanzas, para facilitar el tendido del asfalto.

El nuevo horario será de una a una y media de la tarde.

El señor Secretario de Obras Públicas, ruega a los que transitan por esa carretera, que tengan presente el nuevo horario, en evitación de los consiguientes perjuicios.

Obras de dragado en la Ensenada de Atarés.—Ha sido autorizada la compañía cubana de cemento "El Morro" para ejecutar las obras de dragado que interesa, frente a los muelles que posee en la Ensenada de Atarés, de acuerdo con los planos presentados, que fija la profundidad en cuatro metros, treinta centímetros. Dichas obras serán realizadas sin costo alguno para el Estado, y se llevarán a cabo bajo la inspección de los ingenieros del Negociado de Mejoras en Ríos y Puertos.

Obras de alcantarillado.—Se están terminado por el Negociado correspondiente, la redacción del proyecto y presupuesto de las obras de alcantarillado de la calle San Cristóbal en el Cerro.

La campaña en pro de la limpieza de la Ciudad.—El Secretario de Obras Públicas ha recomendado se active la campaña en pro de la limpieza de la ciudad, en la prensa, en los programas de los teatros, y en la **confección de películas** que se filmen en los talleres de la Secretaría destinadas a la exhibición al publico en los cines y teatros de la República.

LA CONFERENCIA DE S. ARGÜELLO ESTE DOMINGO

Será en el teatro Fausto y sus disertación versará sobre Juan Montalvo

El interés por oir al doctor Santiago Argüello, crece por momentos. Su buen éxito de Cienfuegos donde habló sobre Martí el 19 de mayo en el teatro "Luisa", y sus triunfos en Sagua, Remedios, Caibarién, Manzanillo y Santiago de Cuba, ha creado aquí una atmósfera propicia.

El próximo domingo, a las diez de la mañana, en el teatro "Fausto", situado en Prado y Colón. Argüello nos hablará de Juan Montalvo. Las localidades para el acto están siendo muy solicitadas.

Las señoritas Carmita Rayiña y Emma Piñeyro recitarán composiciones. Además de los distinguidos elementos intelectuales que han patrocinado la serie de conferencias de Santiago Argüello, acudirán al teatro "Fausto" ilustres personalidades de nuestro mundo intelectual, social y político, deseosos de manifestar su adhesión y su simpatía al doctor Argüello. Entre esas personas que han anunciado su asistencia se encuentran los señores Domingo Méndez Capote, Evelio Rodríguez Lendián, Rafael Montoro, Ricardo Dolz, Carlos Manuel de la Cruz, Rafael Guas Inclán, Alberto Barreras, Ramiro Guerra y otros más.

Anúnciese en el "Diario de la Marina"

M.E.C.D. 2016

DISCOS ORTOFONICOS

Llegaron los últimos discos Victor Cubanos.-Valen a $1.00

80668.—TIN CUN TAN, Son. Sexteto Habanero.
ALZA LOS PIES, CONGO. Son. Sexteto Habanero.

80669.—ENGANCHA, CARRETERO. Son. Sexteto Habanero.
EL CHINO. Son. Sexteto Habanero.

80670.—EL LORO. Bolero. Fernández-Martí.
EL VALLE DEL AMOR. Bolero. Fernández-Martí.

80671.—LOS EFECTOS DE MARAÑON. Diálogo. Llauradó-Espigul.
EL CONDENADO. Monólogo. Ramón Espigul.

80672.—MALAGUEÑA. Piano. Ernesto Lecuona.
DANZA ESPAÑOLA. Piano. Lecuona.

80700.—COMO BAILA EL MUÑECO. Danza. Piano. E. Lecuona.
NI TU NI YO. Danza. Piano. E. Lecuona.

de venta en:

Compañía Cubana de Fonógrafos	O'Reilly, 89. Teléfono A-3128.
Bernardo Barrié	O'Reilly 57. Teléfono A-3262.
El Palacio de Cristal	Neptuno y Campanario. Teléfono A-0315.
Vda. de Carreras y Cía.	Prado, 115. Teléfono A-3462.
El Progreso Cubano	Monte, 139. Teléfono A-1959.
La Casa de la Música	Belascoaín, 22. Teléfono U-5458.
Universal Music & Commercial Co.	San Rafael 1, Teléfono A-2930.

Distribuidores para Cuba: Viuda de Humara y Lastra, S. en C.

Muralla 83 y 85 - Teléfonos A-3498 y M-9093

El catálogo de discos Víctor y el Cancionero Víctor número 2 se regalan por todos lo s comerciantes del giro. Pídalos.

"HIS MASTER'S VOICE"
M. IND. RGTRDA NOS 4180 I. de FEBRERO 1904
Y 14837. 16 de NOVIEMBRE 1916

M.E.C.D. 2016

CRONICA DE TRIBUNALES

JURARON AYER LA NUEVA CONSTITUCION, EN LA AUDIENCIA, EL JEFE DEL EJERCITO Y SU ESTADO MAYOR

CONTINUO AYER, CON PERFECTO ORDEN, EL JUICIO ORAL DE LA CAUSA POR LA MUERTE DEL VIOLINISTA E. BOLOY

SE PRESENTO UN RECURSO DE HABEAS-CORPUS EN EL PROCESO POR LOS FRAUDES EN EL AYUNTAMIENTO DE LA HABANA.—CONOCERA HOY LA AUDIENCIA, EN JUICIO ORAL, DE LA CAUSA POR LOS FRAUDES EN EL JUZGADO CORRECCIONAL DE LA SECCION PRIMERA.—FALLO LA SALA DE LO CIVIL DE LA AUDIENCIA EN PLEITOS DE SOCIEDADES COMERCIALES DE ESTA PLAZA Y DE LA SOCIEDAD ANONIMA "CARIBBEAN PETROLEUM Co."

INTERESANTE PONENCIA DEL MAGISTRADO GUILLERMO DE MONTAGU EN UN CASO DE ACCIDENTE DEL TRABAJO

EN LA AUDIENCIA

JURARON AYER LA NUEVA CONSTITUCION EL JEFE DEL EJERCITO Y SU ESTADO MAYOR

Ante la Sala de Gobeirno de esta Audiencia, en sesión extraordinaria, presidida por el que lo es titular del referido Tribunal, doctor Balbino González Pasarón, e integrada por los Presidentes de Sala doctores Gustavo F. Arocha, Temístocles Betancourt, Mario E. Montero, por el Magistrado más antiguo doctor Manuel Martínez Escobar; por el Teniente Fiscal interino, doctor Hilario González Ruiz y por el Magistrado doctor Luis León Merconchini, en funciones de Presidente interino de la Sala Tercera de lo Criminal, por encontrarse enfermo el titular doctor Francisco Llaca y Argudin (lo que sinceramente lamentamos), se llevó a cabo ayer el solemne acto del juramento, de acuerdo con la Ley de ocho de abril de mil novecientos nueve, que dispone la Décima Primera de las Disposiciones Transitorias de la Reforma de la Constitución de la República, aprobada por el Congreso y aceptada por la Convención Constituyente en nueve del que cursa, de los Jefes y Oficiales del Estado Mayor del Ejército y destacados en servicio.

Alberto Herrera

Prestaron el citado juramento el Mayor General Alberto Herrera y Franch; los Brigadieres Eduardo F. Lores y Llorens, José Semidey y Rodríguez; los Coroneles Federico Rasco y Ruiz, José M. Guerrero y Dueñas, Serafín Espinosa y Ramos; los Tenientes Coroneles Héctor de Quesada y Cahuet, Federico Núñez de Villavicencio y Palomino, Heriberto Hernández y Hernández, Luois A. Beltrán y Moreno, Ernesto L. Usatorres y Perdomo, César Muxó y Torres; los Comandantes Arquímedes E. Méndez y Rodríguez, Francisco Fernández de Lara y Sotolongo, Manuel Velazco y Valdés, Alfredo L. Bufill y Rodríguez, Arturo F. Hevia y Diaz, Ciro Leonard y Fernández, Pedro J. Peñalver y Rendón, Fernando Franca y Regueira, Santiago Trujillo y Martínez; los Capitanes Arturo González y Quijano, Guillermo Santa María y Vilá, Jesús Jiménez y López, Enrique Leyte-Vidal y Serrano, José Martínez de la Cotera y Peña, Francisco de la Maza Arredondo y Muñoz, Ramón O'Farril y de Miguel, Armando Castellanos y Villageliú, Felipe M. Domínguez y Aquino, Pablo Molinet y García, José M. Herrera y Roig, Miguel A. Cossio y Betancourt, Enrique Pereda y Sardiñas, Carlos Reyes y Delgado, Manuel León y Calá, Alfredo Canelada y Espinosa, Julio Retana y Amador, Nicolás Martínez y Enriquez, Isidoro Bustamante y Rábago, Raul N. Montero y Ruga, Mario Gómez y Menéndez, Carlos Navarro y Hernández, Miguel Portela y Rodríguez, Emilio Cancio Bello y Arango, José A. Medel y Pérez, José M. Villalón y Ponce de León, Joaquín Pérez y Ferrer, Alberto Gandía y Comesaña, Manuel J. de la Torre y Casanova; los Primeros Tenientes: Efrain Callava y Celdrán, Víctor M. Parra y Sarmiento, Alberto Castilla y del Busto, Juan A. Puig y López, Humberto Santo Tomás y Aguila, Lino Serrano y Medina, José T. Cantillo e Izquierdo, José E. Ovares y Crespo, Antonio E. Trujillo y Llane, René E. Reyna y Cossío, Miguel Lesassier y Martínez, Angel Cremata y Tabares, Juan L. Pérez y Valdés, Oscar Pau y Alvarez, Marino Concepción y Rodríguez, Rafael Lubian y Arias, Arturo Bolívar y Bolívar, Tomás P. Regalado y Vélez, José Hernández y Coto, Octavio P. González, José Manuel Carbonell; y los Segundos Tenientes José V. Mena y Lugo, José Segredo y Albert, Abelardo Batista y Guillén, Tomás Muñoz y Marrero, Leandro González y Servía, Candelario Lainé y Oquedo y Francisco Rodríguez y Fernández.

JURAMENTO ANTE EL PRESIDENTE DE LA AUDIENCIA

Después, siendo las tres de la tarde, prestó también el juramento de la nueva Constitución de la República, el Teniente Coronel Auditor del Ejército doctor Antonio Mesa Valdés.

RECURSO DE HABEAS CORPUS

Tuvo efecto, en la tarde de ayer ante la Sala Primera de lo Criminal de la Audiencia, la vista del recurso de Habeas-Corpus, establecido por el doctor Alfredo Menocal Beola, a nombre de Salvador Miró, ex-empleado del Ayuntamiento de la Habana, procesado, con exclusión de fianza por el Juzgado Especial, en la causa número 401 de 1927, tramitada con motivo de los fraudes cometidos en el Ayuntamiento de esta capital, en la época en que el señor José María de la Cuesta ocupaba la Alcaldía.

En el acto de la vista, el doctor Menocal pidió fuera declarado con lugar el recurso, solicitando se señalara a su patrocinado fianza para gozar de libertad provisional, impugnando el Fiscal el recurso.

Y la Sala, tras deliberación conveniente, acordó declarar el recurso con lugar y señalar al señor Miró fianza de dos mil pesos para gozar de libertad provisional.

Poco después la finaza era prestada y el señor Miró excarcelado.

LA MUERTE DEL VIOLINISTA EVELIO BOLOY

Numeroso público concurrió también ayer a presenciar la continuación del juicio oral de la causa seguida a Lucía Hernández Rovirosa, acusada de la muerte del violinista señor Evelio Boloy.

Desde hora temprana varios Vigilantes de Policía se situaron a la entrada del edificio de la Audiencia al objeto de impedir la violenta entrada a la misma del público que concurrió; una vez lleno el local que ocupa la Sala Segunda, no se permitió la entrada al público restante, ni se le permitió tampoco transitar por los pasillos, quedando gran parte de aquél estacionado frente al edificio, sin poder llenar sus deseos de concurrir al acto.

El mayor orden se advirtió durante toda la sesión, debido a las acertadas medidas llevadas a cabo por los ujieres y Vigilantes de Policía y ordenados por el doctor Montero, Presidente del Tribunal, y por el Presidente de la Audiencia doctor González.

Continuó practicándose la prueba testifical compareciendo nuevamente la testigo Amparo Sigler, la que se expresó en términos favorable para la procesada, Eduardo Valdés Duquesne, José Luis Araoz y Mercedes Vieta, con lo que se dió por terminada la prueba testifical, toda vez que los testigos fueron renunciados por las partes.

El doctor Carlos M. Palma, acusador particular, presentó ante la Sala un acta Notarial en la cual la señora Agustina Rodríguez, Viuda de Carbonell (madre de la esposa del señor Boloy, Felipa Carbonell, niega que su hija tuviera queja alguna contra el occiso, que siempre la trató con el mayor respeto, sin que ejerciera con ella acto impropio alguno y que si bien se separaron fué por mutuo acuerdo y que su hija siempre se expresó en buenos términos de su esposo.

El doctor Felipe González Sarrain, defensor, también presentó otra acta Notarial en la cual la señora Viuda de Boloy, madre del joven violinista se expresa, precisamente, en términos contrarios a los anteriores.

En vista de ello la Sala acordó no admitir la prueba propuesta por las partes, en vista de su disparidad.

Hoy comenzarán los informes de las partes: el doctor Ruiz de León, Fiscal será el primero en consumir turno.

EN COBRO DE $6,716

En los autos del juicio declarativo en mayor cuantía, seguido en cobro de pesos, por los doctores Luis E. del Valle y José M. Carballido, del bufete "Solo y Cárdenas", a nombre de Marcos Gradiñanes Pontela y Nemesio Rusquet Fernández, ambos comerciantes, contra Marcelino Duquesne Dávila, propietario, el Juez, aceptando la tesis de los expresados Letrados, condenó al demandado a pagar a los actores, la suma de $6.716.93 moneda oficial, más los intereses de esa suma y las costas del pleito.

Fallo que, en apelación, la Sala de lo Civil, de esta Audiencia, ha confirmado en todas sus partes, dando también la razón a los doctores del Valle y Carballido.

PLEITO DE UNA SOCIEDAD MERCANTIL

Ante el Juzgado de Primera Instancia del Oeste, entabló juicio declarativo de menor cuantía, la Sociedad Mercantil de esta plaza "Gutiérrez y Hermano", dirigida y representada por el doctor Abel T. Tolón Hernández, joven y competente Letrado y Notario Público de la Habana, contra Isaac Estéfano Ahichaguer, propietario de esta ciudad.

El Juez, de acuerdo con la solicitud de dicho Letrado, declaró la demanda con lugar, condenando a pagar a la entidad actora, la suma de $1026.20 m. o., sus intereses locales desde la interpretación judicial y pago de las cuotas del juicio.

Y la Sala de lo Civil de esta Audiencia, resolviendo la apelación establecida por el demandado, la ha declarado sin lugar, confirmando el fallo del Juez, favorable, como se ve a los intereses representados y dirigidos por el doctor Tolón Hernández.

UNA SOCIEDAD CONTRA EL ESTADO

La expresada Sala de lo Civil de esta Audiencia ha dictado sentencia en el recurso contencioso-administrativo establecido por la sociedad mercantil "Martínez y Hermano", de Ciego de Avila, contra la Administración General del Estado, pleito que tenía por objeto que se declara sin efecto la resolución del Secretario de Hacienda, que declaró sin lugar la alzada establecida por dicha sociedad contra la que dictó el Administrador del Distrito Fiscal de Ciego de Avila, en la que se impuso una multa de $930.00 a los recurrentes por infracción del Reglamento de Impuestos del Empréstito de treinta millones.

La Sala declara la demanda sin lugar, absolveindo al Estado de la misma y confirmando la resolución del Secretario de Hacienda antes expresada.

EN EL SUPREMO

RECURSO DE UN PROPIETARIO

En sentencia dictada al efecto, la Sala de lo Civil y de lo Contencioso Administrativo del Tribunal Supremo, ha declarado sin lugar el recurso de casación establecido por Francisco Castro Menéndez, propietario y vecino de esta ciudad, impugnando el fallo de la Sala de idéntica denominación de la Audiencia de la Habana, en los autos del juicio declarativo de mayor cuantía que, en cobro de pesos, promoviera Ernesto García Capote, del comercio de esta capital, contra el recurrente.

Confirmó la Audiencia en su impugnado fallo el de la primera instancia, que, declarando con lugar la demanda, condenó al demandado a pagar al actor la cantidad de 2,895 pesos, 50 centavos, intereses legales y costas.

RECURSO DE UN COMERCIANTE DE ORIENTE

Así mismo ha declarado sin lugar la citada Sala el recurso de casación interpuesto por Agustin Rodríguez Rodríguez, comerciante y vecino de Santiago de Cuba, combatiendo el fallo de la Audiencia de Oriente, en los autos del juicio declarativo de mayor cuantía que, sobre rescisión de contrato, promoviera el recurente contra Luis María Fernández Ramírez, propietario y vecino de la citada ciudad.

La Audiencia confirmó el fallo de la primera instancia que, declarando con lugar la excepción de falta de acción opuesta por el demandado, desestimó la demanda con las costas a cargo del actor.

RECURSOS SIN LUGAR

La Sala de lo Criminal del Tribunal Supremo ha dictado sentencia declarando sin lugar el recurso de casación interpuesto por el procesado Gonzalo López Pérez, comerciante y vecino de Cienfuegos, contra el fallo de la Audiencia de Santa Clara, que lo condenó a la pena de 4 meses y 1 día de arresto mayor, como autor de un delito de estafa.

También ha declarado sin lugar la nombrada Sala, el recurso de casación establecido por el procesado Rufino Díaz Gutiérrez, jornalero y vecino de esta ciudad, contra el fallo de la Sala Primera de lo Criminal de la Audiencia de la Habana, que lo condenó a la pena de 4 años, 2 meses y 1 día de prisión correccional, como autor de un delito de amenazas condicionales de muerte sin logro de propósito.

SEÑALAMIENTOS PARA HOY EN EL SUPREMO

Sala de lo Criminal

Habana. Disparos. Salvador García. Ponente: Dr. Rabell.

Habana. Infracción postal. Pedro Martínez. Ponente: Dr. Roig.

Habana. Imprudencia. Mauricio Toraño. Ponente: Dr. Rojas.

Habana. Estafa. Juan Cervantes. Ponente: Dr. Palma.

Habana. Imprudencia. Rómulo Díaz. Ponente: Dr. Caturla.

Santa Clara. Estafa. Casimiro Pérez. Ponente: Dr. Rojas.

Sala de lo Civil

Contencioso-administrativo. José A Puig contra Junta de Protestas. Ponente: Dr. Trelles. Procurador: Sr S. Villalba.

Habana. Gonzalo Arellano contra Pintado y Hermano. Ponente: Dr. Avendaño. Letrados: Dres. Batista y Cadavid.

Contencioso-administrativo. El Estado contra Junta de Protestas. Ponente: Dr. Figueroa. Procurador: Sr. S. Villalba.

Oriente. William Herr contra Compañía de Seguros Agrícola. Ponente: Dr. Vandama.

Oriente. Compañía Azucarera Almeida contra Manuel Santana. Ponente: Dr. Avendaño. Letrados: Dres. Revilla y Llanio.

Contencioso-daministrativo. El Estado contra Quirino Alvarez. Ponente: Dr. Travieso.

INTERESANTE SENTENCIA DE UN ACCIDENTE DE TRABAJO

Con fecha de ayer la Sala de lo Civil de esta Audiencia, dictó sentencia en el rollo número 958 de 1927 formado a virtud del recurso de apelación establecido por la Compañía de Seguros "La Federal" contra la sentencia dictada por el señor Juez de Primera Instancia de Marianao en el incidente de mayor cuantía sobre reclamación de indemnización de la suma de $3.568.00 seguido por la Señora Rosalía Maza y Carneiro contra la mencionada Compañía. La reclamante estaba representada por el Procurador Público señor Benito F. Alonso y dirigida este por el Letrado Dr. Manuel Castellanos Mena. El Juzgado, como ya se ha dicho, declaró con lugar la demanda y la Sala confirmó dicha sentencia imponiendo a la Compañía demandada las costas en ambas instancias. De esta sentencia fué Ponente el competentísimo Magistrado señor Guillermo de Montagú y sus consideraciones, por ser de verdadera importancia los publicamos a continuación:

"CONSIDERANDO:— que en el sentido expuesto ha interpretado el Tribunal Supremo el inciso C del Art. 18 de la Ley en discusión, en su sentencia número 85 de 6 de diciembre de 1919 y número 42 de 11 de marzo de 1926 y que a las conclusiones aceptadas de las resoluciones del anterior no obstan las alegaciones referidas a la posibilidad de existir otros herederos pues no es a estos sino a aquellos parientes que reunen las condiciones del Art. XI inciso Cuarto de la repetida Ley (entre las cuales figura la de vivir al abrigo y protección del obrero) a quienes podría corresponder algún derecho y constando ser la viuda la única en quien concurre tal circunstancia no hay razón que oponer a su legítima reclamación'.

PENSION DE UN LIBERTADOR.

La citada Sala de lo Civil ha dictado auto, declarando que Feliciano Vertia, tiene derecho a disfrutar pensión anual de trescientos pesos, como soldado que fué del Ejército Libertador y que le fué concedida por el Juez de Primera Instancia del Oeste, resolviendo de este modo el expediente de revisión solicitado por la Comisión Rvisora de Pensiones de Veteranos.

SENTENCIA CONFIRMADA

La repetida Sala ha confirmado también el fallo del Juzgado de Primera Instancia. del Centro, dictado en la demanda seguida por Constantino Souza Castro, contra María de las Mercedes Portilla Chirino.

Como lo solicitara el doctor Angel Veiga, letrado director del demandante, el Juez declaró con lugar la demanda, declarando a la esposa demandada culpable.

OTROS FALLOS CIVILES

También, por último, ha resuelto la Sala le siguientes juicios:

Declara nulas las actuaciones, a partir de la providencia de la citación a las partes, en el pleito seguido por Bertilia Vicents Murgado Morales, contra su esposo Agustín Antonio García Velázquez.

Confirma la sentencia del Juez de Primera Instancia de Marianao, que declaró con lugar la demanda de Silverio Sánchez Battle, contra Josefa Chernard Arcaño.

Y también confirma el fallo del Juez del Norte, que declaró con lugar la demanda de Isolina D. Silva Anzardo, contra Francisco Guidi Yarona.

EL SUCESO DE LA FINCA "LA SONORA"

Por no haber podido formarse el Tribunal, se suspendió ayer tarde, la continuación, ante la Sala Primera del juicio oral de la causa seguida a Froilan Conde, por la muerte de Narciso Fortes, en la finca "La Sonora', en San Felipe.

Se ha señalado la continuación dle juicio para el día de hoy. a las dos de la tarde.

RECLAMA LA "CARIBBEAN PETROLEUM COMPANY

"La "Caribbean Petroleum Compani of Cuba", sociedad anónima de esta capital, entabló pleito de menor cuantía, en cobro de pesos, contra Julián Quintana Hermanos, sociedad en comandita de esta plaza, ante el Juzgado de Primera instancia del Sur.

El Juez declaró sin lugar la demanda absolviendo de la misma a la sociedad demandada, sin hacer condenación de costas.

Más la Sala de lo Civil de esta Audiencia, al declarar con lugar el recurso de apelación establecido por la sociedad demandante ha declarado con lugar la demanda, revocando, por tanto, el fallo del Juez y condenando a la entidad demandada a pagar a la actora la suma de $980.51 m. o., sus intereses legales desde la interpelación judicial y las costas del pleito, con declaratoria expresa de temeridad y mala fe que la Audiencia atribuye al Gerente de la entidad demandada, señor Julián Quintana Via, en quein en su caso se hará efectivo el apremio personal correspondiente.

El Magistrado doctor Antonio Echeverría Alfonso, emitió voto particular, disintiendo del parecer de la mayoría, en cuanto a la declaratoria de la temeridad, que estima no existe por parte del señor Quintana.

LOS FRAUDES EN EL CORRECCIONAL DE LA SEC. PRIMERA

Está señalado para esta tarde, ante la Sala Segunda de lo Criminal de la Audiencia, el juicio oral de la causa seguida a Rodolfo Rodríguez Morales, ex-Oficial del Juzgado Correccional de la Sección Primera, con motivo de los fraudes cometidos en el mismo.

Como se recordará, el señor Alfredo Villate que fué acusado también, resultó absuelto por dicha Sala, logrando demostrar su inocencia el doctor Adolfo Cabello, su defensor.

Se sigue ahora la causa contra Rodríguez, por malversación. infidelidad, abandono de funciones y falsedad pidiendo el Fiscal para el procesado en conjunto, treinta años de presidio correccional, mil pesos de multa y doce años de inhabilitación para desempeñar cargo público.

La defensa de Rodríguez está a cargo del doctor Adriano Troncoso.

JUICIOS ORALES CELEBRADOS AYER.

En las distintas Salas de lo Criminal de la Audiencia, se celebraron ayer los juicios orales de estas causas:

El de la de Santiago Fraga, por atentado a agente de la autoridad; el de la de José Antonio Sordo, por falsead y estafa y el de la de Pedro Vicente por daño a la salud pública.

EL PRESIDENTE DR. LLACA Y ARGUDIN, ENFERMO

No concurre a su despacho, por encontrarse enfermo. el doctor Francisco Llaca y Argudín, enérgico y competente Presidente de la Sala Tercera de lo Criminal de ésta Audiencia y de la Comisión de Jubilaciones y Pensiones del Poder Judicial.

El cronista desea, sinceramente, el restablecimiento del distinguido Magistrado.

PENAS QUE PIDE EL FISCAL

3 años, 6 meses y 21 días de presidio correccional, por robo, para Aguedo Valdés Rodríguez (a) Aguedita.

1 año y 1 día de igual clase de pena, por idéntico delito, para Esteban Peraza.

500 pesos de multa o 6 meses de prisión, por infracción del Código Postal. para Calixto Reyes Machín.

6 años y 1 día de presidio mayor, por robo con l' aagravante de reincidencia, para Tomás Falguls.

4 años, 2 meses y 1 día de presidio correccional, por hurto cualificado por la múltiple reincidencia, para Antonio Pereda Hernández.

Y 300 pesos de multa, por tentativa de robo, para Luis Pérez Valle.

EL DUELO DEL DIRECTOR DE LA JURISPRUDENCIA AL DIA

En la tarde de ayer recibieron cristiana sepultura en la Necropolis de Colón, los restos mortales de la distinguida y joven dama señora María Teresa Gutiérrez de Celis, amante esposa de nuestro apreciable amigo y compañero doctor Mario Díaz Cruz. culto abogado que dirige la notable revista de Tribunales "La Jurisprudencia al Día".

Pertenecía la extinta a una antigua y prestigiosa familia habanera, y su muerte, acontecida en plena juventud, ha causado profunda consternación en esta sociedad.

¡Paz a sus restos¡

Y reciban sus familiares todos, principalmente su esposo, el doctor Díaz Cruz, y su hermano, el doctor Santiago Gutiérrez de Celis, Secretario de Hacienda, la sincera expresión de nuestra condolencia por tan irreparable pérdida.

NOTIFICACIONES DE LO CIVIL PARA HOY

Hoy tienen notificaciones. en la Secretaría de la Sala de lo Civil de ésta Audiencia, las personas siguientes:

Leandro Valle; Oscar A. Merlo; José M. Vidaña; Tomás González Facet; Juan Nepomuceno Isidoro Gros; Ros; Alfonso López Anyaumat; Mario Noizet Manzon; Juan F. Ledón; Felipe Prieto; Angela Duque Estrada del Castillo; Francisco Almoina Chao; Aurelio Baños; José A. Couciña; Ricardo Villate; Evelio Jiménez Cabrera; Felipe de Armas; Prats Eugenio López Freixas; Fco. Menéndez Arias; Menéndez Serpa; Salvador Rodríguez; Alfredo Vázquez; Aurelio Pagés; José Pinto; Tomás Alfonso Martell; María Teresa Ruiz Rojas; Angel Caiñas; Ataulfo Fernández Llano; Frank Trelles; Pedro Pablo Sedano Elena Valdes; Rodolfo Nogueira; Miguel Santiesteban; José M. Rodríguez; Eduardo López: González; Daniel Abelleira; Sergio González Montes; Leandro Sierra Feito; Miguel A. Ramirez; Oscar Barrinaga; Raimundo B. Ferrer; Miguel Paz; Juan Rodríguez Arango;

SEÑALAMIENTOS PARA HOY EN LA AUDIENCIA

Sala Primera de lo Criminal.

Carlos Abello, por estafa. Defensor: Dr. Roig.

Angel R. Alonso, por estafa. Defensor: Dr. Fernández

Alfonso de la Torre, por imprudencia. Defensor: Dr. Demestre.

Sala Segunda de lo Criminal.

Alfredo Sainz, por estafa. Defensor: Dr. Herrera Sotolongo.

Magdalena Viñas, por estafa. Defensor: Dr. Feria.

Rodolfo Rodríguez, por falsedad y otros delitos. Defensor: Dr. Troncoso.

Armando Herenández, por disparos Defensor: Dr. Coloma.

Mario Ceiba, por drogas. Defensor: Dr. Herrera Sotolongo.

René Garay. por atentado. Defensor: Dr. Touriño.

Miguel Enriquez, por imprudencia. Defensor: Dr. Touriño.

Sala Tercera de lo Criminal.

Ricardo Acosta, Defensor: Dr. Lombard.

Diego Pedroso, Defensor: Dr, Casado.

Rogelio Martínez, por infracción postal Defensor: Dr. Jiménez.

Genaro Rivero, por disparos. Defensor: Dr. Pino

SEÑALAMIENTOS PARA HOY EN LA SALA DE LO CIVIL DE LA

Centro. Aurelia Llanos González contra Bienvenido Martínez, Mayor Letrado: Rabell Pino. Fiscal.

Este. Leonardo Canal contra Alberto Quadreney. Ejecutivo. Letrado: Montiel Vázquez.

Norte. Leoncio del Junco contra Miguel Vázquez y otros. Mayor. Letrado: J. Torre, F Medros.

Centro. Ramón María Bibiani contra Angel Benito Lagueruela, Testimonio, lugares.

Oeste. Digón Hnos contra Angel M. Reyes y otros. Mayor. Letrado: Castillo Prieto.

Almendares. Amancio González contra César Guncet. Menor. Letrado: Aguirre.

Guines. Gonzále zy Co. Desiderio Gómez. Incidente. Letrado: Chardiet. Areces.

Sur. Luis Díaz Quevedo contra Jaime Riera. Mayor. Letrado: Pruna Vidaña.

Sur. Sdad. Van Lith Hnos. contra Banco Territorial Cuba. Incidente. Letrado: Barroso; Oliva. Mañas.

Centro. J. Gallarreta y Co. contra El Anón del Prado. Menor. Letrado: Villaverde. Solorzano.

Oeste. Balfour Williamson Ca. contra Ca. Azucarera Central Portugalete. Ejecutivo. Letrado: Solo. Iglesias.

Oeste. Co. Crédito Comercial e Industrial contra Antonio Segura. Mayor. Letrado: Montoro, Barceló.

Sur. Tuero y Lavandero. Incidente, embargo. onente: Sayas. Letrado: G. Barrera; Garganta.

RIVAS VAZQUEZ Y LA RECLAMACION DE MR. BARLOW

Este letrado dice que es del todo ilegítima la reclamación que ha formulado aquél

El Dr. Alejandro Rivas Vazquez, distinguido abogado que figura en el bufete del Dr. Clemente Vazquez Bello y que ha intervenido como profesional en los asuntos de Mr. Barlow, dió ayer a los periodistas una copia de las maifestaciones que hizo en Washington ante la Subcomisión nombrada por la Comisión de Relaciones Exteriores del Senado Americano, para estudiar la reclamación entablada por el citado ciudadano de los Estados Unidos. contra Cuba.

En las aludidas manifestaciones, que no publicamos por haberlo hecho ayer otros colegas y ser ya conocidas, sostiene el Dr. Rivas Vazquez la tésis de que es improcedente y de todo punto ilegítima la reclamación de Barlow, pues los tribunales cubanos han resuelto en contra de éste la cuestión jurídica, en forma absolutamente correcta, y no se le ha denegado, por lo tanto, justicia, ni se ha cometido con el ningún atropello.

HABANERAS

(Viene de la pág. ONCE)

nas, "Cuca" Fernández Aguirre.

Esther Herrera.

Josefina Mazas.

Angelita del Pozo, Consuelito Ladrero y Lilia Andreu.

Josefina, Celia y María Luisa Pérez González.

Lily Díaz, Mercy Taquechel, María Antonieta Artime, "Nenita" Miyares, Amanda y Ofelia Santos, Emilia Montoulieu, Nerita Magriñá, Esther y Gilda García Feria, Alicia Palacio, Carmelina y Josefina Fernández, Ofelia Tarafa, Aimee Fowler, Lala Carreño, Josefina y Mercedes Longa, Carmen Ulacia, Hilda Lecuona, Silvia Laredo Brú, Rebeca Taquechel, Amparo y Berta Lanza, Angelita Menéndez, Caridad Angulo, Hortensia Rodríguez, Consuelo Michel, Ofelia Reyes Gavilán, Marta y Silvia de Caturla, Berta Pascual.

Elda y Lida Pérez Aces.

Pasará de nuevo hoy la cinta **Ama-me y el mundo es mío** por la pantalla del coliseo de la calle de Neptuno.

Va tarde y noche.

En las tandas elegantes.

LA SEÑORA DE DIAZ CRUZ

Una pérdida sensible.

Conmovedora.

Ha sido la muerte de la señora María Teresa Gutiérrez de Celis, esposa del distinguido doctor Mario Díaz Cruz, abogado que figura en primera línea entre nuestra juventud del foro.

Grave el mal que en muy breves días tronchó en flor esa existencia amada.

Dechado de bondad y de virtudes la señora de Díaz Cruz.

Del sentimiento que ha producido su muerte en esta sociedad, donde era tan admirada y tan querida, bastará como testimonio el acto de su entierro.

Fué en la tarde de ayer.

Una demostración de dolor.

Nutrido el cortejo fúnebre y en cantidad considerable las ofrendas florales.

El sudario, obra exquisita del jardín **El Clavel**, era de tul recamado de dalias, **callas** y gladiolos con flecos de plata.

Se leía en sus cintas:

—"A María Teresa, Mario y Marote".

Del jardín **El Fénix** procedía la suntuosa corona dedicada por el señor Presidente de la República y su distinguida esposa Elvira M. de Machado.

Entre las ofrendas del jardín **Milagros** resaltaban una corona de Adolfo Arellano y señora y un cojín de los esposos Luis Dechapelles y Mercy Duque.

Además un cesto de flores.

De Francisco J. Villaverde.

Muy artísticas las del jardín **La Flor Cubana** de la Víbora.

Y las de la Casa Trías.

Que eran numerosas.

JUEVES DE FAUSTO

Nueva cinta.

De bonito argumento.

Quiero referirme a la que con el título de **El Precio del Pecado** fué estrenada ayer en Fausto.

Del público elegante congregado en la terraza paso a dar cuenta.

Nina Pierra de Agramonte.

Carmen Sampera de Moller, María Luisa Brown viuda de García Mon, Emelina Aguirre de Mejer y María Luisa Montalvo de Kohly.

Consuelo Conill de Rodríguez Castell, Rosa López Parente de Remírez, Evangelina de la Vega de Céspedes, Nena Rodríguez Xiqués de Rodríguez y Elena Montalvo de Mazpule.

Blanquita Maruri de Hornedo, Quica Rodríguez de Gozález Quevedo, Anita López Parente de Remírez, Conchita Sigarroa de Cevallos, María Tijero de Hernández, Florinda Pollan de Alvarez, Lucrecia Faes de Amenábar, Isabel Riverón de Calzadilla y la viuda de Victorero.

Amalia de Urioste de Berregochea, esposa del encargado de Negocios del Perú.

Rosa Verdes de Estrada Mora.

Silvia Hernández de Rivero, gentilísima esposa de nuestro Director.

Señoritas:

Tina Sarrá, Celia Velasco, Ena Senior, y Cuca López Parente.

Cusita Hernández.

Tan linda.

María Luisa Kohly, Olga Estrada Mora, Edelmira Romero, Josefina Victorero, Elena Victorero y la graciosa Rosa Margarita Quevedo, hija del querido compañero señor Miguel Angel Quevedo, fundador de **Bohemia.**

María Antonia Alvarez.

Se repite hoy la cinta.

En los turnos de gala.

EN EL PRINCIPAL

Día de moda.

Del turno de los viernes.

Es la de hoy, con la reposición escénica de **Mi papá**, en el teatro Principal.

Bonita comedia.

Pródiga en chistes.

Enrique Fontanills.

LA INSTITUCION HISPANO-CUBANA...

Viene de la página PRIMERA

el 26; nacionalista en Panamá; e imperialista por su proyecto de Federación de los Andes en la última época de su vida, dictador el año 28, romántico en el Chimborazo; y de nuevo realista en Santa María. Afirma que así era de contradictorio y múltiple Bolívar. Y que así —humano— es como quiere interpretarlo y ofrecerlo al amor de las gentes. Se aparta de los otros escritores y comentadores de Bolívar en que éstos quieren encontrar congruentes y armónicas la vida y la obra del Libertador y no quieren ver las "flaquezas contradictorias" que hay en él. "Alrededor de las cumbres han volado las águilas", y así sobre Bolívar ya han dicho su palabra Montalvo, Martí y Rodó; pero eso no empece, añade Belaunde, para que otros espíritus poseídos de "análisis y fervor" dejen de acercarse a aquella cumbre de nuestra América. (Aquí cabía la alusión a Fombona, que seguramente omitió por no recargar demasiado el cuadro de las citas).

Se pregunta el disertante: ¿cuál fué el papel de Bolívar en la independencia de América? (aquí una cita de Carlyle) ¿Qué diferencia enorme separa la independencia de nuestra América y la de los Estados Unidos del Norte? Después de dilucidar brillantemente estas preguntas, afirma que los caracteres de ese movimiento liberatorio del continente americano presentan cualidades **superiores a aquel**: Hubo en nuestro movimiento continental cuatro factores decisivos: ideología demagógica de los elementos liberales de la ciudad, rebelión instintiva del campesino, organización militar nacional, y continental. Afirma que éstas se manifestaron en distintos prohombres de la Independencia Americana de los países sureños: la ideología en Moreno y Monteagudo, revolucionaria de las ciudades argentinas; el caudillismo agrarista en Artigas; el prócer uruguayo, la organización militar en Belgrano y la continental en San Martín. Bolívar reúne en sí todas las cualidades que producen esos factores distintos: él es quien revoluciona a los jóvenes de Caracas y luego de atraerse a Páez, se fusiona con el **llanero**; con elementos neogranadinos, liberta a Venezuela y luego con hombres de esta patria vuelve a la libertad a Nueva Granada, combinándolos, a colombianos y venezolanos, para in dependizar al Ecuador, Perú y las provincias argentinas y peruanas que luego formaron la nueva patria a la que dió su nombre. En 1812, Bolívar tenía ya conciencia de su misión: sabía que tenía luego, de destruir la formidable máquina del Imperio español: formar constituciones, aplicando un certero criterio realista, organizar la patria pequeña, y más tarde, crear, como elemento de defensa vital para esos pueblos, una especie de liga de naciones americanas, precedente el más brillante que tiene el organismo de esa índole que hoy funciona en Ginebra.

Hemos visto ya cómo concentra en sí todos los aspectos de la revolución americana. Esta ha dado lugar en el mundo a un fenómeno de incalculable trascendencia: la aparición del pensamiento americano. Afirma Belaunde como todos los **hispanoamericanistas**, que en el siglo XIX, América ha tenido una vida espiritual original y propia. En un ensayo suyo reciente ha establecido la gradación de ese fenómeno. Se presenta primero el pensamiento americano en su aspecto político. Bolívar, en su aspecto económico: Alberdi y Sarmiento, los eternos rivales argentinos; en su aspecto cultural o estético: Rodó y Martí. Emplea para calificar la labor de éstos el vocablo "pragmatismo" y termina el brillante párrafo afirmando "que en Martí se da el último aspecto del pensamiento americano, completándose el cuadro con el aspecto ético, ya que es Martí el ejemplo más puro de la continua superación de sí mismo y el más alto sentido del sacrificio. (Aplausos de la concurrencia que ha quedado suspendida de los labios del conferenciante mientras éste razona brillantemente sus postulados).

Termina uniendo a Bolívar y a Martí, en el pensamiento de "justicia social" para todo el continente que estuvo en la mente de todos los próceres del americanismo.

Fijó así el relieve de Bolívar en su auditorio, y Belaunde va a detallario para que éste pueda apreciar su **realismo político** y justificar las afirmaciones del principio que en Bolívar se vislumbraban las crisis actuales del pensamiento político, crisis y no quiebra de la democracia y defensa interamericana contra el peligro exterior, ya fuera éste Norte América o la Europa monárquica.

Afirma que había en tiempo de Bolívar dos clases de **utopistas**: los de la derecha, los monárquicos americanos y los de la izquierda que eran los federalistas de entonces: Razona que ese federalismo era la vuelta a la barbarie local y al entronizamiento del caudillismo. Cita al padre Mier en apoyo de su tesis. Bolívar se aparta de ambos extremos. Si cuando escribe se percibe la influencia de Rousseau; al razonar su concepción política es Montesquien, con su "Espíritu de las Leyes", quien influye en su espíritu. Cita el célebre discurso de Angostura. Aquí está la concepción de Bolívar de más trascendencia: El Senado corporativo a que se aspira hoy mismo salvo algunas ligeras diferencias nacidas de errores lógicos en Bolívar. Los caracteres de tecnicismo y preparación que se exigen hoy de los gobiernos, se encuentran en esa idea de Bolívar. Por ello éste se adelanta a los críticos de la democracia: Comte Taine, Renán, Esa solución media que ofrece Bolívar tiene la ventaja de presentar un Ejecutivo durable y eficiente. Así se oponía la **unidad nacional** al caudillismo y no se caía en los peligros que ofrece la democracia en abstracto. Refuta la crítica del "camelot du roi", Marius Andre, que pretende en una de sus obras presentar un Bolívar **falsamente** aristócrata. Cita a Jouvenel y a Benoist, publicistas franceses de la hora actual, preconizadores de sistemas de gobierno análogos al ideado por Bolívar. Establece la diferencia entre el poder de dirección que corresponde a las minorías preparadas y técnicas y el poder de control que corresponde a las masas. Fiel a sus ideas, Bolívar establece en Angostura un gobierno republicano, esencialmente nacional. Habla de la secesión del Alto Perú y se cita el **conferenciante a sí mismo** con motivo de unas Cartas del Libertador en cuyo estudio ha comprobado la veracidad de sus asertos.

Luego, cuando Bolívar ha libertado ya a la América, y hace su recorrido de Lima a Potosí, cuando los pueblos salían a festejarlo como a un héroe, afirma Belaunde que varía el pensamiento del Libertador. Cita a los Evangelios para explicar la **tentación** y dice que si Cristo fué tentado, ¿cómo pudiera reprocharse eso a Bolívar, "nada más que hombre"? Pero cuando la idea de la monarquía prende en algunos de sus más fieles amigos, Bolívar sabe **rechazarla con frase dignísima.** Refuta Belaunde la tesis de Villanueva y otros historiadores y dice que si **Bolívar** hizo referencia alguna vez a la monarquía de modo que pudiera parecer halagador fué para detener a la Santa Alianza. Pero la tentación de Bolívar se presenta en forma de un super-Estado: la Federación de los Andes.

Quería el Libertador crear un organismo para el Sur, que fuese el salvaguarda de nuestros pueblos. Lo integrarían la Gran Colombia, Bolivia y el Perú. Ejercería la hegemonía en **América.** (A nosotros, simples reporters, se nos antoja esta pregunta: ¿y por qué no? ¿No hay en la actualidad y mediante formas nuevas de Gobierno, entidades políticas mayores en extensión y de más encontrados intereses, a primera vista, que la que soñó Bolívar? A ese "retorno a Bolívar" es al que aspira gran parte de la juventud de América y no al Bolívar de la "patria pequeña".

Dice Belaunde que esa mera creación política del Libertador se debió a influencias nefastas del Consulado y del Imperio". Afirma que Napoleón influyó en Bolívar, y que en la concepción política bolivariana de estos años actúa decisivamente el ejemplo de Bonaparte. Nosotros no opinamos así. Por el contrario, encontramos como los "historiadores de antaño", en esta concepción del Libertador una "consecuencia lógica" de su sabio y previsor espíritu. Belaunde califica esa pretensa influencia de "artificial y absurda".

Blanco Fombona, opina que Bolívar conoció en todo su valor real la obra de Bonaparte y se cuidó muy mucho de imitarlo.

Continúa Belaunde criticando la concepción de un "Ejecutivo atado de pies y manos". Atribuye a Sieyes y a su "terna" defectos que radican en causas más profundas. Se burla del "Ejecutivo triple" que no dice ni el poder mayoritario ni el minoritario. Afirma que no se respetaron los municipios. Esta crítica es justa. Y dice que esa constitución del 26 es un producto del **Cesarismo democrático**, como lo han denominado a esa ideología política ciertos pretensos sociologos.

Pronto se arrepintió Bolívar, añade Belaunde. (Este Bolívar q. se arrepiente no concuerda con nuestra visión del Libertador. Rectificar no es arrepentirse).

Y entra el disertante en la fase final de su conferencia. "La Llama "La Tragedia de Bolívar", y sostiene que no ha sido estudiada antes por ninguno de los biografos o intérpretes del Libertador.

El Héroe lucha contra todo.— La concepción de los fenómenos históricos que tiene el reporter no admite personajes históricos en el espectáculo de la vida. Y Bolívar tal como lo describe Belaunde en esa faz de su existencia, parece, no un personaje de tragedia, sino quizás de ópera lírica. "La Historia no se mueve únicamente por el impulso de unos cuantos hombres, buenos o malos —dice un ideólogo reciente y no dice nada nuevo— según la suerte de que goce cada país o cada época. El líder no conduce las masas a su capricho.

Los jefes, los hombres eminentes como Bolívar inclusive. —cree el reporter— solo se imponen en tanto aciertan a expresar y reflejar los deseos de esa masa. Hispano América pueblo amorfo, y joven, no expresó por medio de Bolívar más que su deseo de liberación. Al conseguirlo, El Libertador había cumplido su misión. En Santa Marta se dió cuenta clara de ello. Los hombres que pretenden atar el porvenir a normas, fracasan cuando aquellas no se inspiran en la realidad económica. Un país sin realidad económica tiene que encontrarla antes de dar con su forma de gobierno. Bolívar no fracasó en su propósito prístino, y las frases que citó Belaunde, podrán referirse a su desengaño íntimo, pero nunca al político.

Por eso, con el original Carlos Pereira, nos place imaginarnos, en lugar del Bolívar de drama lírico, que nos presentó Belaunde, al final de su brillante conferencia de ayer, un Bolívar que no hubiese muerto en Santa Marta y si refugiado en Bruselas con Perú de La Croix de secretario y que viviera hasta observar en Europa, las revoluciones del 48. Un Bolívar amigo de Heine, Blanqui, etc., un Bolívar reflexivo y melancólico oteando en el horizonte la nueva revolución, capaz de completar la obra que no estuvo en su poder humano, sino deja esbozada...

Los párrafos finales de Belaunde, llenos de emoción real luego de esa visión que nos parece un poco fuera de marco, muy razonable y elevado por otra parte, fueron realmente conmovedores. El reporter unió sus aplausos a los vibrantes de la concurrencia, que al salir comentaba elogiosamente la elegante disertación del joven profesor peruano.

F. de C.

EL CENTRO DE LA PROPIEDAD Y LA CUOTA DE LUZ

Los miembros de la Junta Directiva tomaron posesión el miércoles

La Junta Directiva del Centro de la Propiedad Urbana, celebró sesión dándole posesión a los miembros últimamente electos. Nombró además las Comisiones permanentes.

Las comisiones permanentes quedaron en la misma forma que se hallaban constituidas, haciéndose la designación para el orden de sustituciones de las presidencias de las Secciones de Edificios Grandes, Casas de Vecindad y Ensanche y Embellecimiento.

Se dió un voto de confianza al doctor Gómez para que designe los vocales del Comité Ejecutivo y se acuerda ultimamente dirigirse al Alcalde Municipal solicitando resuelva el problema de los motores para el servicio de agua, puesto que no obstante haber acordado el Ayuntamiento suprimir el árbitrio y que se expidan gratuitamente las licencias de los motores ya instalados, la Administración está embargando para cobrar el árbitrio con penalidad que duplica el importe, más el recargo.

El próximo miércoles se reunirá la Sección de Edificios Grandes que tratará preferentemente de los relojes contadores.

Cárcel y Vivac

INGRESOS DEL DIA DE AYER

José Fernández González, robo; Francisco Silva Valdés, daño a la propiedad; Juan Esquivel Villarreal, tentativa de hurto; Tomás Soler Morel, hurto; Luis Méndez González, estafa; Abelardo Barrios Morales, hurto; Luis González Rodríguez, hurto; Felipe Laguardia Caballero, hurto; Silvano Miró Urgelles, malversación; José Rodríguez Rodríguez, conspiración; Luis Brodermann Vigneir, disparo; Esteban González Portiela, hurto.

SALIDAS

Rodolfo Carreras Delgado, hurto; Benito Chamberlain, hurto; Antonio García Sabin, hurto; Santiago Fernández Montero, Inf. Caso 19 Orden 21 3|900; Laureano Peláez Canel, rifa; Amado Díaz Prez, robo; Rogelio Hernández, tentativa de hurto; José A. López González, hurto; Juan Pérez Rodríguez, hurto; Antonio Fernández Fernández, estafa Marcelino Paz Villariño, daño; Antonio Gómez Diéguez, estafa; Luis Brodermann Vignier, disparo.

HURTO DE UNA BICICLETA

Hurto.—Jesús Casal Piñeiro, dueño y pecino de la bodega sita en Santa Emilia y San Julio, denunció que un dependiente suyo dejó en la puerta de la casa Zapotes 27, una bicicleta de su propiedad mientras subía a entregar unos encargos y cuando bajó vió que le había sido hurtada la referida bicicleta ignorando quien pueda ser el autor del hurto.

M.E.C.D. 2016

INFORMACION AZUCARERA

MERCADO DE AZUCAR

NUEVA YORK, mayo 24 (U. P.) —La actividad en los mercados del crudo y del refino, esperada desde hace tiempo en vista de la reducción de las existencias en los almacenes de las refinerías y en poder de los comerciantes, parece haberse manifestado hoy.

Las refinerías avanzaron los precios del refino en vez de reducirlos como algunos habían predicho por considerar que la baja resultaría un estímulo para la compra.

En el mercado de costo y flete se compraron crudos de Cuba y libres de derechos a 2 3|4 cts., para Cuba y 4.46 cts. para Filipinas y Puerto Rico.

En relación con la actividad de los crudos, se decía hoy que es posible que Cuba envíe a Europa parte del azúcar destinado a los Estados Unidos. Las noticias en este sentido no se confirmaron.

Cotizaciones de los futuros:

Mes	Abre	alto	bajo	cier
Sept.	285	285	283	283
Dic.	292	294	291	292
Enero	285	285	285	285
Marzo	278	279	277	277
Mayo	265	265	265	265
Julio.	274	276	274	274

MERCADO LOCAL DE AZUCAR

Con tono mas firme siguió ayer el mercado local de azúcar, con compradores a tipos por encima de la paridad de New York.

PROMEDIO DE LA COTIZACION OFICIAL DEL AZUCAR.

Precio promedio oficial en almacén alcanzado por la libra de azúcar de acuerdo con lo dispuesto por el reglamento puesto en vigor por el decreto presidencial número 233 de 14 de febrero de 1928.

MES DE MAYO.
Primera quincena

Habana	2.377.914
Matanzas	2.399.451
Cárdenas	2.405.605
Sagua	2.404.606
Manzanillo	2.377.915
Cienfuegos	2.405.606

El mercado de azúcares crudos en New York, abrió ayer con compradores a 2.11|16 centavos libra, costo y flete.

Se anunció a primera hora una venta de 23.500 sacos de Puerto Rico a 4.46 centavos libra, costo y flete, equivalente a 2.11|16 centavos libra costo y flete para despacho del próximo sábado a la National Sugar Co.

Después fué reportada otra venta de 21.000 sacos de Filipinas al equivalente de 2.11|16 centavos libra, costo y flete, para llegar a fines de este mes a la American Sugar Co.

También se anunciaron mas tarde las operaciones siguientes:

50.000 sacos de Cuba a 2.3|4 centavos libra costo y flete, para pronto embarque a la American Sugar Co.

56.000 sacos de Puerto Rico al equivalente de 2.11|16 centavos libra, costo y flete, para llegar en la primera quincena de junio a la National Sugar Co.

23.500 sacos de Cuba a 2.3|4 centavos libra, costo y flete, para embarque de la primera quincena de junio a la National Sugar Co.

Al cierre del mercado estímabase que las ventas efectuadas durante el día, de azucares de Cuba, Puerto Rico y Filipinas, ascendían a unos 305,000 sacos al equivalente de 2.11|16 centavos libra, costo y flete.

En la Bolsa de azucares futuros se vendieron en el día de ayer 16.400 toneladas.

En los almacenes afianzados de New York, las existencias en el día de ayer ascendieron a 2.353.99 sacos.

El movimiento de azucares en los puertos del Atlántico durante la ultima semana fueron:

48,284 toneladas de arribo; 41.000 toneladas derretidas y 532,889 toneladas de existencias.

AZUCAR-CARTA DE APERTURA.

La noticia de que los refinadores se proponían elevar sus cotizaciones provocó fuerte demanda para ese producto. No obstante, como el aumento no ha sido general, este acontecimiento no surtió todo el efecto que era de esperar. Tal vez las demás refinerías adopten hoy la misma actitud y se desarrolle un movimiento general de compras en todo el país, lo cual a su vez deberá traer consigo un alza en los precios del mercado de azúcar crudo. Adviértese cada vez más optimismo y lo único que hace falta ahora es que venga el buen tiempo para estimular el consumo.

AZUCAR-CARTA DE CIERRE.

Los compradores de azúcar refinado hacen resistencia al alza del mercado limitando sus ordenes de compra. No obstante, como las existencias bajan constantemente y falta muy poco para la época del consumo fuerte, bastará con saber esperar que quede eliminada esta resistencia. En el mercado de futuros, se advierte buen apoyo en todas las reacciones, las cuales consideramos como excelentes oportunidades para comprar.

MERCADO DE LONDRES

Sostenido abrió ayer el mercado de azúcar en Londres, con compradores a la paridad de 2.62 centavos libra libre a bordo, y vendedores a 2.65 centavos libra libre a bordo.

Rumorabanse ventas para el continente, sin que se dieran detalles.

A LOS COMERCIANTES DE TEJIDOS DEL INTERIOR QUE COMPREN DE CONTADO
Les Remitiremos a Solicitud Muestras y Cotizaciones Especiales
EL TELAR, Amargura, 9, Apartado 307, *Habana*

BOLSA DE LA HABANA

COTIZACION OFICIAL DEL DIA 24 DE MAYO

	Comp.	Vend.
Bonos y Obligaciones.		
República de Cuba 1904 Speyer	102	—
República de Cuba 1905 Deuda Interior	100	103
República de Cuba 1909 1 ½	98½	101
República de Cuba 1994 Morgan	102¼	—
República de Cuba 1917 Puertos	99	—
República de Cuba 1923 5 ½	104½	—
Ayuntamiento Habana; 1ª hipoteca	104	107
Ayuntamiento Habana: 2ª hipoteca	104	107
Banco Territorial	88	95
Calzado	—	—
Cerveza	105	107½
Ciego de Avila	—	—
Cienfuegos	—	—
Gibara	—	—
Gas	112	120
Havana Electric (Consolidados)	91½	95
Manufacturera	38	44
Matadero	65	—
Nueva Fábrica de Hielo (bonos)	102	104
Noroeste F. C.	—	—
Papelera Serie A	102	105
Papelera Serie B	69	80
Teléfono	96	101
F. C. Unidos	79	100
Urbanizadora	—	—
Edificio La Metropolitana S. A.	98	104
Jarcia Matanzas	98	101½
Iron Beer (Obligaciones no hipotecadas)	79	102
Havana Electric. (Obligaciones)	77½	84⅞
BONOS: Empréstito señalado de la República de Cuba, Morgan 5½ por 100, 1927:		
Serie A; 1928	101	—
Serie B; 1929	101	—
Serie C; 1930	101	—
Serie D; 1931	101¼	—
Serie E; 1932	101½	—
Serie F; 1933	101¾	—
Serie G; 1934	102	—
Serie H; 1935	102¼	—
Serie I; 1936	102½	—
Serie J;	102¾	—
ACCIONES:		
Banco Agrícola	102½	—
Banco Territorial	60	—
Banco Territorial B	9	—
Cervecera ex-div	140	200
Ciego de Avila	—	—
Cienfuegos Acueducto	—	—
Constructora, pref.	—	—
Constructora, com.	—	—
Cuban Cane pref.	28	—
Cuban Cane com.	6	—
Cuba R. R.	—	—
Cuban Central pref.	—	—
Cuban Central com.	—	—
Cuban Tire pref.	—	—
Curtidora	—	—
Gibara	—	—
Industrial Cuba	—	—
Havana E. Railway Co. pref. ex-div.	74	78
Havana E. Railway Co. comunes	13½	20
Jarcia pref.	96¼	98
Jarcia com.	20	22
Licorera com.	4¼	5
Lonja pref.	101	—
Lonja com.	—	—
Manufacturera pref.	3½	6
Manufacturera com.	½	—
Matadero	—	—
Naviera pref.	60	64
Naviera com.	9½	12
Nueva Fábrica de Hielo	460	—
Perfumería pref.	—	—
Perfumería comunes	—	—
Pesca pref.	100	—
Pesca com.	25	—
Préstamos	—	—
Santiago	—	—
Sanct Spiritus	—	—
Teléfono pref.	114¼	115½
Teléfono com.	125	—
Tel. Int.	125	—
Trust	—	—
Unidos	56	59½
Union Oil	—	—
Urbanizadora pref.	—	—
Urbanizadora com.	—	—
Metropolitan Auto.	—	—
Fibra y Jarcia	60	—
Fibras y Jarcia (sindicadas	60	—
Ferrocarriles Consolidados de Cuba, pref.	78	80

ESTABLECIDA EN 1905
CAPITAL PAGADO $500.000
THE TRUST COMPANY OF CUBA
ALBACEAS - SINDICOS - ADMINISTRADORES
Cajas de Seguridad — Valores en Custodia
Departamento de Bienes — Departamento de Seguros
Tendremos mucho gusto en explicarle nuestro servicio en detalle, por carta o personalmente.
OBISPO 53 HABANA TEL. M-6917

PESETA

SE COTIZO A RAZON DE
5 PESETAS
97.01
DOLLAR

FRANCO

SE COTIZO A RAZON DE
25 FRANCOS
41 CENTIMOS
DOLLAR

BOLSA DE N. YORK

BONOS
$11,061,000
ACCIONES
3,100,000
CHEQUES
$1,342,000,000

TABACO

Manuel García Pulido vendió y entregó a "La Gloria Cubana" doscientos catorce tercios de "colas" de Vuelta Abajo.

Sobre cuatrocientos de la misma clase les quedan disponibles a Fernández y Zabala; otro lote a Cifuentes, Pego y Compañía; sobre cien a Fernández y Palicio, y, aparte de los que pueda tener Constantino González, amén de pequeñas partidas más, es todo lo que de "colas" hay disponible en la plaza.

La rama que entró ayer. — Por el patio de los ferrocarriles entraron ayer las siguientes cantidades de tabaco en rama:

De Las Ovas, para H. Duys y Compañía, 508 tercios en varias casillas.

De Pinar del Río, para Mark A. Pollack, 204 en dos casillas.

Por el almacén de recibos de los mismos ferrocarriles, entraron:

De Matanzas, para Gonzalo Cañaveral, 5 barriles y una paca.

De Pinar del Río: para Julio Comas, 2 pacas.

De San Juan y Martínez, para Pío Berdayes, 58 tercios.

De Caibarién, para Lobeto y Co.:

Ventas en el campo. — Celestino González, de Las Tainonas, vendió a Mark A. Pollack la parte limpia de su escogida: cuatrocientos y pico de tercios.

Quiere decir que a González le quedan disponibles las clases para cigarrerías; salvo que las haya comprometido y nosotros no lo sepamos.

Quinientos y pico de tercios, también de clases limpias, vendió Ramón Blanco, de Las Ovas, a H. Duys y Compañía.

Este tabaco es para Mr. Mandel, que fué a verlo a Las Ovas.

Las tarifas de escogidas. — Los escogedores que pertenecen a la Federación de esta provincia, acordaron la tarifa definitiva que no ha sido aun aceptada por las casas que compran tabaco en los veguerios de San Antonio, Alquízar, Güines, etcétera.

Es posible que mañana lleguen a un acuerdo unos y otros elementos, ya que escogedores de algunos pueblos, según hemos oído, están dispuestos a trabajar con una rebaja.

MERCADO LOCAL DE VALORES

Ayer se subieron cuatro puntos las acciones preferidas de los Ferrocarriles Consolidados de Cuba.—Las comunes de Cuba Company, subsidiaria de los Consolidados, suben también dos puntos.

Las acciones de los Ferrocarriles Unidos mejoran punto y medio.

Sigue el interés por operar en este valor al contado y a plazos.

De alza las acciones de Internacional de Teléfonos. Firmes las preferidas de Cuba, Telephone Co. Animadas las preferentes de la Compañía Telefónica Española.

Ayer se operó en unas cuatrocientas acciones.

Firmes los valores de la Habana Electric Railway Co y Havana Electric Utilities.

Los valores industriales se mantuvieron firmes a excepción de la Manufacturera Nacional, que acusan pesadez.

Las emisiones azucareras, denotaron ayer gran firmeza respondiendo al alza de diez puntos registrada en las cotizaciones del azúcar refinado.

American Sugar, y las acciones de otras compañías productoras de azúcar subieron briosamente.

A la firmeza de Cuban American y Punta Alegre acompañaron rumores de que dichas compañías iban a fusionarse con la Cuba Cane.

Tales rumores carecen por completo de fundamento, aunque se sabe que Cuba Cane viene estudiando desde hace unos meses una fusión con cierta empresa particular.

Actuaron con buena demanda los bonos de la República de Cuba, Havana Electric y obligaciones del Ayuntamiento de la Habana y Havana Electric Railway.

Se cotizaron extraoficialmente a tipos firmes los bonos de Cuba Cane, Lonja del Comercio, Centro Asturiano, Centro Gallego, Punta Alegre y los del Ferrocarril de Cuba del cinco y siete por ciento.

El mercado cerró con tendencia firme.

Mercado de Víveres

Nueva York, Mayo 24. (U.P.):

En este mercado se cotizaron ayer los siguientes artículos:

Trigo duro de invierno: 1.72¼.
Trigo rojo de invierno: 2.02¼.
Centeso para exportar: 1.43¼.
Maíz número 2 amarillo: 1.26 ⅝.
Avena blanca: 82½.
Heno número 1: 25.00.
Harina: a 9.40.
Aceite oliva, galón: 0.50.
Aceite barril: de 2.05 a 2.10.
Aceite semilla de algodón: 10.00 a 10.30.
Afrecho: 43.50.
Manteca refinada, en tercerola: 11.75.
Manteca refinada, en latas: 12¼.
Papas Long Island: 4.75.
Arroz Fancy: de 7.50 a 8.00.
Frijoles colorados a 9.00.

Clearing-House

Las compensaciones efectuadas ayer entre los Bancos asociados al Clearing House de la Habana ascendieron a la cantidad de $2.544,602-44.

MERCADO DE NEW YORK

MERCADO DE CAFE

NUEVA YORK, mayo 24 (U. P.) —Los cablegramas del Brasil anunciando baja en los precios, junto con las noticias de que los intereses cafetaleros habían hecho representaciones al gobierno brasileño, causaron algún descenso en los precios de los futuros en esta ciudad. Los contratos A bajaron 57 puntos y los contratos B de 45 a 65 puntos.

Cotizaciones:

Mes	Abre	alto	bajo	cier
Sept.	1520	1520	1465	1467
Dic.	1523	1523	1465	1470
Enero.	1510	1510	1455	1460
Mayo.	1500	1500	1450	1450
Julio.	1515	1515	1457	1457

MERCADO DE ACCIONES

NUEVA YORK, mayo 24 (U. P.) —Después de avanzar bruscamente durante las primeras horas de sesión, el mercado de valores encontró grandes liquidaciones a mediados del día, quedando eliminada la mayor parte de la ganancia. El mercado estuvo más activo que ayer, llegando en ocasiones a estar retrasados 15 minutos los tickers.

Después de un avance de cerca de 10 puntos, las acciones de la General Motor parecían cansadas y al frente de la división quedaron General Electric, Studebaker, Chrysler Consolidated Gas e International Harvester.

BOLSA DE NEW YORK

FERROCARRILES	
Atch. Top & Santa Fe.	192
Atl. Coast Line.	182
Baltimore & Ohio.	114¼
Canadian Pacific.	213½
Chesapeake & Ohio.	198¼
Chi. Gt. West. com.	12¾
Chi. Gt. West. pref.	27
Chic. & N. W.	88¼
Chi. Mil & San Paul com.	35⅛
Chi. Mil & San Paul prf.	46¾
C. Rock I & P.	118⅜
Delawar & Hudson.	211
Erie.	57¼
Erie pref.	56½
Great Northern.	103⅝
Kansas City Southern.	57
Lehigh Valley.	107½
Mo., Kan & Tex com.	35⅛
Mo. Pac. com.	63¾
Mo. Pac. pref.	119
N. Y. Central.	183⅞
N. Y. N. H. & H.	61½
Northern Pacific.	100
Pensilvannia.	66⅜
Reading.	111⅞
St. Louis & S. Francisco.	120¼
St. Louis & Southwestern.	86
Seaboad ar Line com.	18⅛
Southern Pacific.	126¼
Southern Railway.	161
Texas & Pac.	137
Union Pacific	202
Wabash com.	91½
Western Maryland com.	49½
EQUIPOS	
American Locomotive.	106⅞
Gen. Rail. Sig.	92
Pullman Company.	89½
Westinghouse Air Brake	49⅝
MOTORES	
Chryler	78½
Dodge Motors com	19½
Dodge Motors prefd.	70¼
General Motor, New.	193
Hudson Motor Co.	88⅛
Mack Trucks.	90½
Nash.	91⅜
Packard Motors.	76
Pierce Arrow com	15⅝
Studebaker Corp	81⅛
White	36
Willys-Over.	26⅛
Yellow Truck.	36⅝
ACCESORIOS	
Am. Bosch Mag	37¾
Briggs Mfg. Co.	33⅜
Eaton Axle & S.	37¼
Gabriel Snubber A.	20
Spicer Mfg Co.	37¾
Murray Body	52⅛
Stewart Warner.	94
Timken Roller.	126
GOMA	
Ajax	9⅛
Fisk Tire.	15⅛
Goodrich.	88⅛
Kelly Springfield Tire	21¼
U. S. Rubber.	42¾
ACEROS	
Am. Steel Fou.	63⅛
Bethlehem Steel.	61¼
Colo F. & I.	75½
Crucible Steel.	84¼
Gulf States.	64½
Inland Steel.	60¼
Republic Iron Steel.	60½
U. S. Steel.	145½
Vanadium.	84⅛
PETROLEOS	
Atlantic Ref	126⅜
Barnsdall A.	23¾
General Asphalt.	87⅝
Hoston Oil.	153
Independent Oil & Gas.	27½
Louisiana Oil.	15½
Lago Oil.	35
Marland Oil.	38¾
Mid Cont. Pet.	32
Pan American 'B'.	49¾
Phillips Petroleum.	41½
Pure Oil.	23¾
Shell-Union Oil.	27⅝
Sims Petroleum.	22
Sinclair Oil Corp.	27
Skelly Oil.	30¾
Stdard Oil (of New Jersey).	44¼
Texas Co.	65
Texas Pac. Land.	267⅞
Tex-Pac. C. & O.	15
Union Oil Cal.	51⅞
SERVICIOS PUBLICOS	
American For Pow.	35⅞
American Tel. and Tel.	202¾
Columbia Gas.	112½
Consolidated Gas.	158¾
Elec. Light Pow.	41¾
Internt'l Tel & Tel.	178½
Interboro R. T.	40
National Power & Light.	34¼
North American.	74¼
Pub. Ser. N. J.	60
Standard Gas & Elec.	70
United Light 'A'	40⅞
AZUCAR Y FERROCARRILES CUBANOS	
American Beet Sugar.	18
American Sugar Ref.	74¾
Cuban Cane Sugar com.	7⅛
Cuban Cane Sugar pfd.	29⅜
Cuban American Sugar.	23½
Cuba Company.	27
Gt West Sug.	36¾
Consolidated R. R. of Cuba.	78⅛
Punta Alegre.	34
Puerto Rico Sugar.	48⅝

Mercado de Fletes

COTIZACIONES

Costa Norte:		
A New York.	12	13
A Filadelfia.	12	13
A Galveston.	12	13
A New Orleans.	11	12
A Halifax.	—	—
A St. John.	—	—
A Savannah.	—	—
A Boston.	14	15
Costa Sur:		
A Filadelfia.	14	15
A New York.	14	15
A New Orleans.	13	14
A Halifax.	—	—
A St. John.	—	—
A Boston.	16	17
A Galveston.	14	15

Estas cotizaciones son exclusivamente sobre azúcar.

Mercado de Algodón

Mayo.	20.58
Julio.	20.45
Octubre.	20.53
Diciembre.	20.40
Enero (1929).	20.32
Marzo (1929).	20.30

ACCIONES TABACALERAS

Nueva York, Mayo 24. (U.P.):

	Demanda	Oferta
Union Tabacco Wi.	28	30
American Cigar.	150	155
American Cigar pfd.	100	—
Union Tobacco A.	83	88
Young, J. S.	110	115
Idem pref	104	111

Más Mercantil en la Página 25

Cartas de Crédito
Cheques de Viajeros
Un modo seguro, conveniente de llevar dinero en viajes a todas las regiones del globo. Evita riesgos de pérdida por cualquier causa y sirve de presentación al viajero.
The National City Bank of New York

Información Ganadera

La venta en pie.—Las operaciones del ganado en pie en los corrales de Luyanó alcanzaron en el día las siguientes cotizaciones.

Vacuno a 5.1|2 centavos.

Cerdos del país de 9 a 10 centavos y americanos de 13.1|2 a 14.1|2 centavos.

Lanar de 8 a 9 centavos.

MATADERO DE LUYANO. Las reses beneficiadas en este Matadero se cotizan a los siguientes precios.

Vacuno de 20 a 22 centavos.

Cerdos del país y americanos de 38 a 46 centavos.

Lanar de 38 a 50 centavos.

Reses sacrificadas Vacuno 99, Cerdos 57, Lanar 17.

MATADERO INDUSTRIAL. Las reses beneficiadas en este Matadero se cotizan a los siguientes precios.

Vacuno de 20 a 22 centavos.

Cerdos del país y americanos de 38 a 46 centavos.

Lanar de 38 a 50 centavos.

Reses sacrificadas Vacuno 293, Cerdos 139, Lanar 48.

RESUMEN DE LA SEMANA

Durante la semana del 14 al 19 de Mayo de 1928, se beneficiaron en los Mataderos de la Ciudad el siguiente número de ganado:

Mataderos	Vacuno	Cerdos	Lanar
Industrial	1919	1106	302
Luyanó.	904	365	127
Total	2823	1471	429

Los precios que rigieron durante ese período de tiempo en los ganados beneficiados fueron:

Vacuno de 20 a 22 centavos.

Cerdos del país y americanos de 38 a 46 centavos.

Lanar de 38 a 50 centavos.

La venta en pie.—Las operaciones del ganado en pie en los corrales de Luyanó alcanzaron en el día las siguientes cotizaciones.

Vacuno de 5.1|2 centavos.

Cerdos del país de 9 a 10 centavos y americanos de 13 1|2 a 14.1|2 centavos.

Mayo 24 de 1928.

Alante!
Con mi capa marca
Pescado
no sufro yo demoras en el camino por mucho que llueva.
Representantes para Cuba:
J. Z. HORTER CO.
HABANA
No se engañe. Exija esta marca.
TOWER'S FISH BRAND
A. J. TOWER CO., BOSTON, U. S. A.

DETROIT

CENTRO MUNDIAL DE LA INDUSTRIA AUTOMOVIL, SEDE DE LOS COMPRADORES MAS EXPERTOS DEL MUNDO, HA MOSTRADO SU PREFERENCIA POR EL

ESSEX

En la estadística de inscripciones de carros nuevos vendidos en la demarcación a que Detroit pertenece, en el primer trimestre de este año, aparece ESSEX con 2104 carros, siendo el

1.º ENTRE TODOS LOS 6 CILINDROS, SUPERANDO EN 93 POR CIENTO AL 6 CILINDROS QUE LE SIGUE, Y

2.º ABSOLUTO ENTRE TODOS LOS TIPOS, AVENTAJADO SOLAMENTE POR UN 4 CILINDROS MUCHO MAS BARATO.

La producción de la fábrica Hudson-Essex en ese trimestre fué de 91.411 carros, record mundial de 6 cilindros en ese período.

J. ULLOA Y Cía.
15 años de servicio contínuo
P. MARTI 3, 5 Y 7. HABANA TELEF. M-7777

MERCADO DE CAMBIOS

Nueva York, Mayo 24. (U.P.):

INGLATERRA: Libra esterlina. Par 4.86.6.
Vista. 4.87-15/16
Cable. 4.88-3/16

ESPAÑA: Par 19.3 centavos por peseta.
Vista. 16.74
Cable. 16.75

FRANCIA: Par 19.3 centavos por franco.
Vista. 3.93 ½
Cable. 3.93 ¾

BELGICA: Beiga (nueva moneda). Par 13.88.
Vista. 13.95 ½
Cable. 13.96

SUIZA: Par 19.3 por franco.
Vista. 19.26 ½
Cable. 19.27

ALEMANIA: Par 23.88 centavos por marco.
Vista. 23.93 ½
Cable. 23.94 ½

ITALIA: Par 19.3 centavos por lira.
Vista. 5.26 ½
Cable. 5.27

AUSTRIA: Par 14.07 centavos por chelín.
Vista. 14.125

HUNGRIA:
Vista 17.45
Cable 17.50

PORTUGAL:
Cable 4.25
Vista 4.30

DINAMARCA: Par 26.8 centavos por corona.
Vista. 26.83
Cable. 26.84

SUECIA: Par 19.3 centavos por corona.
Vista. 26.83
Cable. 26.84

HOLANDA: Par 40.42 centavos por florín.
Vista. 40.34
Cable. 40.36

GRECIA: Par 1.93 por dracma.
Vista. 1.30
Cable. 1.30 ½

NORUEGA: Par 26.8 centavos por corona.
Vista. 26.78 ½
Cable. 26.79 ½

CHECOESLOVAQUIA: Par 29.3 cts. por dinar.
Vista. 2.96 ½

YUGOESLAVIA:
Vista. 1.76 ¼

RUMANIA: Par 19.3 centavos por lei.
Vista. 0.62

POLONIA: Par 19.3 centavos por zloty.
Vista. 11.25

FINLANDIA:
Vista. 2.52 ½

JAPON: Par 40.3 centavos por yen.
Vista. 46.34
Cable. 46.40

CHINA: Par 79.278 por tael.
Vista. 70.34
Cable. 70.50

INDIA INGLESA:
Vista. 36.64
Cable. 36.70

ARGENTINA: Par 40.42 centavos
Vista. 42.80

BRASIL: Par 32.40 centavos por mil reis.
Vista. 12.06

CANADA: Par 100 cts. por dollar.
Vista. 99.87

PERU:
Vista. 4.00

URUGUAY:
Vista. 102.75

CHILE:
Vista. 12.30

COLOMBIA:
Vista. 97.80

VENEZUELA:
Vista. 19.30

MEXICO:
Vista. 48.75

CUBA: Par 100 cts. por peso.
Vista. 99.91
Cable. 99.93

PLATA EN BARRAS

Nueva York, Mayo 24. (U.P.):

La plata en barras se cotizó hoy en este mercado a 62 ¼.

Colegio de Corredores y Notarios comerciales de la Habana

COTIZACION OFICIAL DE DIA 24 DE MAYO

S/E. Unidos cable.	3/32 Pr.
S/E. Unidos vista.	1/16 Pr.
Londres cable.	4.88¾
Londres vista.	4.88¼
Londres 60 d/v.	—
Paris cable.	3.94½
Paris vista.	3.94
Bruselas vista.	13.97
España cable.	16.77
España vista.	16.75
Italia vista.	5.27½
Zurich vista.	19.28
Hong-Kong vista.	52.64
Amsterdam vista.	40.35
Copenhague vista.	—
Christiania vista.	—
Estocolmo vista.	—
Mantreal vista.	—
Berlin vista.	—

Notarios de turno:

Para cambios: Julio César Rodríguez.

Para intervenir en la cotización oficial de la Bolsa de la Habana: José Eugenio Moré y Raul E. Argüelles.

Vto. Bno.: Antonio Arocha, Síndico-Presidente. — Eugenio E. Caragol, Secretario Contador.

BANCO DE OVIEDO

(Fundado por las Bancas Masaveu y Cª y M Caicoya y Hº)
CAPITAL: 30 millones de pesetas
DOMICILIO SOCIAL:
Plaza de la Constitución, 7 y 8
OVIEDO
SUCURSALES: Arriondas, Cangas de Onís, Grado, Infiesto, Mieres, Navia, Pola de Allande, Pola de Lena, Pravia, Salas, Sama de Langreo, Tineo y Vegadeo
Ejecución en toda clase de operaciones realizables en BANCA, BOLSA Y CAMBIO
Consignaciones a vencimiento fijo con interés de
3 y medio por 100 a 6 meses.
4 " 100 a 1 año.
CAJAS DE ALQUILER
CAJA DE AHORROS
interés 3 por 100 anual capitalizable por semestres.
Reintegros a la vista.
Dirección telegráfica:
BANCOVIEDO

MERCADO LOCAL DE CAMBIOS

El cambio sobre Nueva York estuvo ayer muy irregular. Había en nuestro mercado fuertes compradores por cheque a 3/64 de premio. Sin embargo de esto al comercio importador había alguien que vendía a 1/32 de premio.

La peseta española cerró de baja. Firme el cambio sobre Hong Kong (China).

La Agencia del Banco de Reserva Federal de Atlanta vendió a un importante banco extranjero cable sobre Nueva York a 1/10 de premio.

Cotizaciones	Valor
New York cable.	1/10 P.
New York vista.	1/16 P.
Londres cable.	4.88⅝
Londres vista.	4.88½
Londres 60 días.	4.85¼
París cable.	3.94½
París vista.	3.93½
Madrid cable.	16.76
Madrid vista.	16.75
Hamburgo cable.	23.97
Hamburgo vista.	23.96
Italia cable.	5.29
Italia vista.	5.28
Zurich cable.	19.29
Zurich vista.	19.28
Bruselas cable.	14.00
Bruselas vista.	13.98
Toronto cable.	1/32 P.
Toronto vista.	100
Amsterdam cable.	40.38
Amsterdam vista.	40.36
Hong-Kong cable.	53.00
Hong-Kong vista.	52.75

CIEGO DE AVILA

COMPAÑIA AZUCARERA
S. A.
SEGRETARIA

En cumplimiento de lo dispuesto en el Apartado "A", Artículo OCTAVO de los ESTATUTOS por que se rige esta Sociedad, se convoca por este medio a los señores Accionistas para la Junta General Ordinaria, que deberá celebrarse el Martes 15 de Junio próximo, a las once antes meridiano, en las Oficinas de la Compañía, situadas en el quinto piso de la casa Aguiar número 71, con el fin de proceder a la renovación de la Junta Directiva y en cuyo acto se dará lectura del balance anual de Caja.

Para general conocimiento se advierte que se considerará legalmente constituída la Junta con la presencia del CINCUENTA Y UNO POR CIENTO del número total de acciones en circulación y que el derecho a tomar parte en las deliberaciones y emitir voto, sólo está reconocido a los señores accionistas que lo sean con cinco días de antelación al fijado para la celebración del acto; Que cada accionista puede emitir tantos votos como acciones posea, pudiendo hacerse representar en la Junta por Apoderado, que ha de ser precisamente accionista, y en cuanto a los tenedores de acciones al portador, será requisito indispensable para concurrir a la sesión, que presente en esta Secretaría cinco días antes los certificados o títulos de que son dueños, y a los que se proveerá del oportuno resguardo, el cual, una vez consumado el acto se devolverá para su cancelación y entrega en su lugar de los títulos especificados en dicho resguardo.

Habana, 18 de Mayo de 1928.

Luis Octavio Diviñá, Presidente.
Oscar A. Montero, Secretario interino.

4288 3d-24

M.E.C.D. 2016

RESISTEN A LOS NACIONALISTAS CERCA DE PEKIN

Los nacionalistas se hallan en retirada en algunos puntos, pero el avance fué detenido

CHANG-TSO LIN DECIDIO NO RETIRARSE

Dice que trabaja siempre por la unidad china y desea la alianza conservadora

LONDRES, mayo 24. UP. La rápida marcha de los ejércitos nacionalistas chinos contra Pekín, que se espera caiga tras la primera batalla de aquellos contra las fuerzas menores de Chang Tso-Lin, ha sido contenida al parecer temporalmente al menos, en las cercanías de la ciudad, donde se desarrollan una serie de combates. Los nacionalistas están en retirada en algunos puntos.

Faltan detalles de la lucha, pero en los últimos días la situación ha sido favorable a Chang Tso-Lin, ya que los nacionalistas no han podido lanzar aun contra él todas las tropas de que disponen. Y se cree que a menos que lleven más elementos de guerra y concentren sus mejores tropas, no solamente no podrán desalojar a Chang Tso-Lin de Pekin, sino que sufrirán ulteriores reveses.

El mariscal sorprendió primero a los nacionalistas al determinarse a permanecer en la capital y no retirarse ante el número superior de los agresores. Chiang Kai-Shek y los demás generales nacionalistas comienzan a comprender que Chang Tso-Lin es más fuerte en la protección de Pekin de lo que ellos habían supuesto.

Chang Tso-Lin ha repetido siempre que trabaja por la unidad de China y ha dado también pruebas de que desea una alianza o cooperación con el ala conservadora o moderada de los nacionalistas, pero sosteniendo al mismo tiempo que la facción norteña que acaudilla representa el auténtico movimiento nacionalista chino.

Pero como esto es, poco más o menos, lo que todos los generales chinos de los diversos bandos dicen, resulta demasiado confusa la situación, ya que el mando puede cambiar con facilidad de un jefe a otro.

POR LOS JUZGADOS CORRECCIONALES

PRIMERA SECCION

CONDENADOS: Domingo Delgado, por infracción artículo 598 del Código Penal: $3; José Vicente, por lesiones: $10; Sabino Alvarez, por lesiones: $2; Enrique Valdés, por ofensas a la moral: 10 días; Carlos Babin, por daño: $10; José Alfonso, por ofensas a la moral: $3; Jesús Prado, por daño: $5; Esteban Regie, por amenazas: 30 días.

ABSUELTOS: Antonio Vázquez, de lesiones; Manuel Martínez, de daño; Lorenzo Suárez, de desobediencia; Justo Padrón, de vejación; Roberto Castellanos y Dámaso Permuy, de coacción; Félix Castellanos, de amenazas; Abelardo González, de amenazas; Alejandro Fernández, de daño; Alberto Rodríguez, de amenazas; José L. Camejo, de amenazas; José López, de estafa.

SEGUNDA SECCION

Infracción municipal:

Lorenzo Cruz, dos pesos; Laureano Suárez, diez pesos; Salvador Caballero, 20 pesos; Gumersindo Rey, dos pesos; Gumersindo Hernández, un peso.

Desobediencia:

Rosalía Real, tres pesos: Enrique García, 30 pesos; Juan L. Toledo, tres pesos.

Vejación:

Ramón Aguilar, 10 pesos.

Salvador Caballero, veinte pesos; lesiones.

Juan Comesañas, tres pesos, escándalo.

Gustavo Arredondo, riña, quince pesos.

TERCERA SECCION

Juez doctor Leopoldo Sánchez.

Secretario, doctor Gustavo Prieto.

Multas y arrestos impuestos en juicios celebrados ayer jueves: Ricardo Chipen, diez pesos de multa por maltrato de obras y faltas a la policía. Miguel Names Limón, tres pesos por maltrato de obra. José Loy, dos pesos por uso indebido de arma. Francisco Sosa, diez pesos por riña, escándalo y vejación. Carlos Lindberg Banegas, veinte pesos por escándalo Franca, diez pesos por escándalo y por embriaguez. Crescencia Pineda maltrato de obra y lesiones. Eduardo Egües Cruz y Cándido Arismendi Gutiérrez, treinta pesos a cada uno por escándalo, resistencia, desobediencia, uso de armas sin licencia, maltrato de obra y lesiones. José Luis Pérez García, ciento ochenta días de arresto por hurto, resistencia y escándalo. Valentín Alfonso Alfonso, sesenta días por robo.

Se suspendieron 8 juicios y fueron absueltas 25 personas.

CUARTA SECCION

Por infracciones municipales cometidas, en $5: José Pérez Gómez, Abilio Toucedo, Juan Gispert; en $2: Indalecio Rovirosa, Benigno Valdés, Lucio González Olmedilla, Dionisio Campos, Salvador Izteata, Rogelio Sánchez, Francisco Bernabé; en $1: Tomás Ligero, Manuel Díaz, Jesús Rodríguez Casares, Félix Souto, Balbino de la Hoz, Manuel Esquivel, Ramón Díaz y Díaz, Lorenzo Quesada; por exceso de velocidad, $3: José Gutiérrez, Miguel Lujan Barreto, Gustavo Escobar Valdés, Antonio Suárez García, Dimas Gómez Leitan, Adolfo Sánchez Gispert, Federico Batnes; por infracción sanitaria $10: a José Yo; por escándalo $3: a Alberto Solís Fernández; por coacción $3: a Carlos Luis Castañeda Pérez; $1: a Andrés Lujo; por resistencia y amenazas, $30: a Termo Pino Goire; por escándalo treinta días de arresto o Oscar Rodríguez Fernández; por resistencia $31: a Eduardo Mestre; por hurto sesenta días de arresto a Indalecio González Blanco y Alejandro Padrón Monroy.

Fueron absueltos 42 individuos y se decretó la detención de 57.

DESGRACIA DE AVIACION

PARIS, mayo 24. (SR).—Se ha registrado un accidente aéreo cerca de Colonia, perdiendo la vida el piloto y una pasajera de un avión Farman de la línea regular Berlín-París. Debióse la desgracia a que la armazón de la máquina era de madera, y se incendió a causa de desperfectos en el motor.

VUELO DIRECTO DE SAN DIEGO A MEXICO

SAN DIEGO, California, mayo 24. UP.—El aviador militar mexicano Emilio Carranza, de 23 años de edad, partió a las 3 y 30 de esta tarde para intentar un vuelo sin escalas a Ciudad México, proponiéndose realizar más tarde otro vuelo sin escalas desde Ciudad México a Washington, para devolver la visita que hizo Charles Lindbergh a la República Mexicana.

El señor Carranza realiza el vuelo en un monoplano Ryan análogo al Spirit of St. Louis y lleva gasolina para treinta horas de vuelo.

El aviador mexicano se propone seguir un curso en línea recta hasta Ciudad México, y con este motivo la mayor parte de su trayectoria pasará por distritos apenas habitados. Se espera que cruce pocas ciudades importantes, por cuya razón probablemente no se recibirán noticias suyas hasta que llegue al aeródromo de Valbuena en Ciudad México.

Partió el aviador del aeródromo Kearney, donde se reunieron muchas personas para desearle un buen viaje.

Carranza comenzó el vuelo después de recibir noticias de Ciudad México anunciándole de las condiciones del tiempo así como las perspectivas para las próximas veinticuatro horas son favorables.

Los gastos del vuelo se sufragan con los fondos reunidos por medio de una suscripción popular en México.

LA "WARREN BROTHERS COMPANY" HACE CONSTAR QUE NO HA INTERVENIDO EN EL ASUNTO DEL AGENTE DEFRAUDADOR

Sus relaciones con la firma "Leiseca y Lamillar", agentes de Aduana de la Habana, se limitaron—según nos informan—a las ordinarias entre un agente de aduana y su cliente

El señor Horace W. Ash, Vice Presidente de la Warren Brothers Company, nos ruega la inserción de las adjuntas líneas en relación con la causa criminal incoada contra el agente señor Manuel Lamillar.

"PRIMERO: Que los señores Leiseca y Lamillar, Agentes de Aduana, solicitaron en Febrero de 1927 que nosotros le concediéramos el despacho de las maquinarias que habíamos de recibir con destino a la construcción de la Carretera Central.

SEGUNDO: Que habiéndonos sido recomendada esa firma por personas de nuestra amistad, no tuvimos ningún inconveniente en concederle nuestros despachos.

TERCERO: Que los señores Leiseca y Lamillar estuvieron actuando como nuestros Agentes de Aduana, cumpliendo aparentemente con todas las obliagciones de su cargo, entre ellas, la de presentar en esta oficina, para su cobro, las cartas de pago que de tiempo en tiempo expedía la administración de la Aduana de la Habana.

CUARTO: Que esta Compañía entregaba puntualmente en cada caso, a los señores Leiseca y Lamillar, el importe de las relacionadas cartas de pago, las cuales teníamos y tenemos por auténticas.

QUINTO: Que a virtud de ciertas irregularidades que se dicen descubiertas por la Administración de la Aduana de la Habana recibimos el día 15 de Mayo la visita de los inspectores especiales de esa Administración señores José Justo Gutgou y José Ayo y Hernández, quienes, cumpliendo instrucciones de la Administración, nos pidieron les entregáramos las cartas de pago de todas las mercancías que habíamos recibido desde marzo de 1927 hasta la fecha por mediación de los señores Leiseca y Lamillar.

Desde luego, hicimos entrega inmediatamente a los señores representantes de la Administración, de las cartas de pago solicitadas.

SEXTO: Que esta Compañía no ha tenido ninguna intervención directa ni indirecta, en la tramitación de las expresadas cartas de pago, pues las mismas se llevaban a cabo, como es costumbre en el comercio de la plaza, exclusivamente por los Agentes de Aduana encargados de su despacho, o sea, por los señores Leiseca y Lamillar, habiéndose limitado esta Compañía a entregar siempre a los señores Leiseca y Lamillar, el importe de las cantidades que aparecían en las cartas de pago, extremo éste que puede ser de facilísima comprobación".

UN CHAUFFEUR FUE ARROLLADO POR UN CAMION

Falsos inspectores del uno y medio por ciento. — Supuestos comunistas en libertad

En Emergencias fué asistido ayer de graves contusiones diseminadas por el cuerpo Félix Morgado Parodi, vecino de Vista Hermosa, chauffeur del camión número 4846 que en Carlos III entre Espada y Freyre de Andrade, fué arrollado por el camión 4745 que conducía Laureano Lorenzo López. El chauffeur Lorenzo quedó en libertad por considerarse casual el hecho.

SE FINGIERON INSPECTORES DEL UNO Y MEDIO POR CIENTO

El dueño de la bodega sita en Tamarindo y San Benigno, José Quintas, acusó a Pedro Corrales Bernal, de Milagros 86, y Salvador Fernández González, vecino de Santa Irene 27, de haberse presentado en la bodega haciéndose pasar por inspectores del Uno y Medio por Ciento, tratando de estafarle 20 pesos. Los acusados declararon que solamente trataban de conseguir un anuncio de la bodega, con una carta del Administrador de la Zona Fiscal de Oriente.

SUPUESTOS COMUNISTAS EN LIBERTAD

Por orden del licenciado Saladrigas, juez de instrucción de la Sección Cuarta, y en virtud de lo que arroja el sumario y las investigaciones practicadas por la Policía Judicial, fueron puestos ayer mañana en libertad José Rodríguez Rodríguez y José Hermida Rodríguez, que fueron detenidos por la Policía Secreta en Camagüey por estar tildados de comunistas.

Se ha comprobado que carecen de fundamento esas acusaciones.

LESIONADOS CASUALES

Luis Amador Collar, vecino de Santa Felicia 7, se cayó al pavimento en su domicilio, fracturándose el radio derecho.

Mario Viña Agüero, vecino de Concha 240, se fracturó el brazo derecho dando cranque al auto de su padre.

Laureano Alvarez García, español, de 24 años y que es dependiente de una bodega sita en la calle de Hornos, se fracturó dos costillas derechas al saltar el mostrador de la bodega.

DOS SOLDADOS, HERIDOS AYER EN UNA REYERTA

Se originó ésta en el tío-vivo que existe en la calle 15, por causa de una mujer

Anoche se promovió una sangrienta riña entre militares y paisanos en el Tío-Vivo situado en 15 entre 18 y 20, en el Reparto Almendares, espectáculo al cual acuden elementos de malos antecedentes.

Según parece entre las personas que estaban anoche disfrutando de esa infantil diversión se encontraba una negrita conocida por "La Patata" y la que es amiga de un sujeto de pésimos antecedentes llamado Armando, de la raza negra también, y el que más señas ostenta un diente de oro, siendo este individuo el que parece hirió a dos soldados, ya que uno de ellos tuvo un disgusto con "La Patata" interviniendo él otro soldado y tomando parte en la riña que se originó el referido Armando.

Los heridos se nombran José Morales Orta, soldado de la Tercera Compañía, Batallón Uno, infantería, destacado en Columbia, el que presentaba una herida punzante en la región supraclavicular derecha, otra en la cavidad del tercio inferior, brazo inferior, brazo derecho, con intensas hemorragias, siendo su estado calificado de grave.

El otro herido se llama Heliodoro Rodríguez López, de la misma unidad militar, teniendo una herida en el muslo izquierdo, interesándole los planos musculares, otra punzante en el abdomen y una más en el antebrazo izquierdo, siendo su estado menos grave.

Los heridos fueron trasladados al Hospital Militar de Columbia, siendo asistido por el Capitán Médico Argüelles, ayudado por el Sargento Isaac Hernández.

La Policía de Marianao solo pudo detener a un individuo de la raza negra que estaba en la refriega junto con "La Patata", y el que se nombra Francisco Cola González, de Marianao, de 22 años de edad y vecino de la Avenida Primera entre 6 y 7, en Buena Vista, el que ha declarado que solo era un espectador de los sucesos.

El Sargento de Policía Cabrales se constituye en el Hospital Militar de Columbia, tomándole declaración a los heridos, los que manifestaron que ignoraban quien los haya agredido.

Al detenido González se le ha exigido fianza de cien pesos para poder gozar de libertad provisional.

SUCESOS VARIOS

Riña y escándalo y lesiones. — El vigilante nocturno número 20, presentó en la Estación a Milche Pollinasckl, Horuf Korts, Jayas Linckis, todos vecinos de Luz 4, por haberlos sorprendido en riña en el interior de dicha casa formando el consiguiente escándalo. Todos tuvieron que ser asistidos en el centro de socorros de lesiones leves.

Le hurtaron la bicicleta. — Juan Pérez León, dependiente de la farmacia sita en E. Palma 106, denunció que fué a llevar unas medicinas a General Núñez 14, dejando la bicicleta a la puerta de la casa y al bajar vió que la referida bicicleta se la habían hurtado y la que aprecia en 45 pesos.

Un arrollado. — En menor Ramón Macías Castillo, vecino de Agüirre 22, fué asistido en el centro de socorros de lesiones leves las que sufrió en Labra y Colón al ser arrollado por el auto 34675 que guiaba Emilio de la Fe Pereira, vecino de República 179.

Le arrolló un camión. — En la Purísima Concepción de la Asociación de Dependientes fué asistido de desgarraduras de la piel en el codo derecho y rodilla, pierna y cadera izquierda, de carácter menos grave, Eugenio Gutiérrez Concepción, vécino de Diaria 44, las que sufrió casualmente trabajando en la planta eléctrica de Tallapiedra al ser arrollado por un camión.

Se cayó de la bicicleta. — En el Centro de Socorros fué asistido de una herida contusa en la región occipito frontal y escoriaciones diseminadas por el cuerpo, Francisco Cruz Hernández, vecino de F. Quiñones sin número, las que sufrió cuando transitando en bicicleta por Aldama y Estrella, tropezó con una soga que cerraba el paso y se cayó al pavimento.

Lesionado casual. — Al resbalar y caerse al pavimento casualmente cuando transitaba por Arsenal y Economía Amparo Ruiz Martínez, vecina de Cienfuegos 61, se produjo contusiones leves en las regiones supercillar y malar izquierdas de las que tuvo que sea asistida en el centro de socorros.

VENDRA A CUBA PRONTO UN GRAN FILOSOFO HINDU

Se trata del Sr. Jinarájadasa, preeminente figura en los campos de la reforma social

El señor C. Jinarajadasa, una de las figuras internaciones más preeminentes en los campos de reforma social, asuntos educacionales, investigaciones científicas, profundas filosofías y religiones comparadas, llegará a la Habana dentro de algunas semanas, en un extenso recorrido que hará por todos los países de la América Latina.

Nació en 1875 en la hermosa Isla de Ceilán, con sus floridas praderas y sus vírgenes bosques, en una familia singalesa, una de las ramas de la raza hindu. Estudió idiomas y leyes en Cambridge, Inglaterra, graduándose en 1900. Más tarde actuó durante algún tiempo como Vice-Director del Colegio Budhista "Ananda", de Colombo.

En 1902 fué a Italia, para completar sus estudios y aprendió el italiano, que habla fluentemente.

El señor Jinarajadasa, fué educado como budhista, ortodoxo, pero poco después de haber comenzado sus estudios, se elevó por encima de la ortodoxia.

Es considerado como uno de los más notables oradores de nuestros tiempos. Siendo un profundo filósofo, un científico capaz, un antiguo estudiante de religiones comparadas, renombrado autor de muchos libros importantes, gran conocedor de las leyes de la naturaleza y de los poderes latentes en el hombre, y un amante de Platón, Dante, Wagner, Rustin y todas las grandes almas que han florecido de la humanidad, presenta siempre un punto de vista interesante.

Durante cerca de 30 años ha estado viajando por casi todo el mundo, dando conferencias en Australia, Nueva Zelandia, India, Birmania, Europa y los Estados Unidos, exponiendo las mismas antiguas verdades que hicieron a las civilizaciones orientales alcanzar tan grandes alturas y tan sin igual esplendor.

Durante su estancia en Cuba el señor Jinarajadasa dará un número de conferencias, en inglés y en castellano, no solo en la Habana, sino también en casi todas las ciudades importantes de la Isla, tratando asuntos tan interesantes como los siguientes: **La Vida después de la Muerte; La Ley de Justicia Divina; El hombre; El pensamiento, su poder y su empleo; La fraternidad etc.**

EL CONVENIO

(Viene de la PRIMERA pág.)

mo una defensa de cierta industria cubana sino principalmente como cuestión de principios. La moral envuelta en esa cuestión significaba mucho para Cuba ypor ende al gobierno de Cuba. El principio a sostener era éste: nosotros aceptando mercancía por correo pero se nos estaba negando nuestro derecho a enviar nuestra propia mercancía por correo. Recibimos peticiones del gobierno americano para aumentar aún más sus propias facilidades sin darnos nada en cambio de esas facilidades. Todo lo que pudimos obtener de la Comisión Postal Americana que vino a la Habana fué simplemente una promesa de hacer un esfuerzo para obtener la modificación con el Congreso Americano de cierta Ley. La Comisión vino a la Habana y los funcionarios del Departamento de Comunicaciones de Cuba se mantuvieron firmes en no firmar convenio alguno siempre que el mismo no contuviese la reciprocidad necesaria. Las negociaciones se dieron casi por rotas, pero en nuestro deseo de probar que estábamos deseosos de aumentar las facilidades postales, firmamos un Tratado de Bultos Postales provisional. Se firmó más tarde en Washington. Este convenio especificaba que estaría en vigor por 18 meses, al término de cuyo tiempo Cuba se reservaba el derecho de anularlo si la legislación del tabaco no se enmendaba. Después de 18 meses pasados, enviamos un aviso de anulación y el convenio fué anulado, pero a petición—petición oficial del Gobierno Americano—accedimos a que el convenio existiese por 9 meses más, hasta Marzo de este año. Este período de nueve meses fué concedido, como ya dije, a petición del representante del Presidente Coolidge, y con el fin de dar a la administración americana más tiempo para conseguir la modificación. No habiendo tenido éxito en lo que se refiere a conseguir la legislación congresional en el asunto, y por consiguiente en Marzo el Convenio de Bultos Postales fué totalmente abrogado. Eso significa que las presentes facilidades entre ambos países están limitadas al intercambio de paquetes hasta 4 lbs. 8 onzas al tipo de cartas. No quiero con esto decir que voy a ejercer presión para buscar una decisión, y me interesa hacer constar que mi presencia aquí no debe interpretarse como una súplica especial de gobierno cubano de apoyo, aunque debo confesar que esta Cámara ha sido un gran instrumento en lanzar argumento sólidos sobre el asunto y en auxiliar al gobierno cubano para conseguir justicia en sus demandas. Debo confesar que sin tomar en cuenta cualquier movimiento futuro que esta Cámara o cualquier otra entidad pueda iniciar, tengo suficientes motivos para creer que no estoy equivocado al manifestar que la norma del Gobierno de Cuba a seguir en ese asunto en el porvenir no cambiará en absoluto. La principal, o una de las principales, funciones del gobierno es proteger el comercio nacional, la industria nacional y los negocios. En esta protección nos hemos comprometido para conseguir un nuevo mercado para un producto cubano. Algunos aducirán que tal protección no está bien entendida o bien estudiada. Trataré de demostrar muy brevemente que cualquier convenio de bultos postales entre dos naciones debe contener, como factor elemental, medidas que tiendan a aumentar las facilidades postales con beneficios para ambas partes contratantes.

Si la nación americana posee miles de artículos elaborados que pueden enviarse por correo y Cuba solamente posee uno, artículo que nosotros hemos solicitado sea admitido por correo en los Estados Unidos como una pequeña compensación por la admisión por Cuba de todos los artículos americanos que pueden remitirse por correo. Esta estipulación la hemos hecho fundamental. Ilustraré nuestros argumentos dándole lectura a ciertos párrafos de un memorándum que fué preparado para la Comisión Postal Americana. Este memorándum fué entregado a la Comisión y permaneció sin contestación por escrito, aunque verbalmente la Comisión Postal Americana, presidida por el señor Glover, subdirector general de Correos, me manifestó que a ellos les era imposible contestar nuestro memorándum porque ellos carecían de argumentos en que oponerse al mismo.

El memorándum es el siguiente:

La admisión de bultos conteniendo tabaco elaborado constituye una reciprocidad indispensable para Cuba, porque de otro modo se le privaría del único medio a su alcance para justificar su acto de dar por terminado un convenio a virtud del cual, debido a la rápida y fácil importación de productos americanos, gran daño sería causado a las clases comerciales de Cuba y una competencia insostenible se crearía para industrias nuevas de carácter local. Como se ha démostrado, la petición a favor de la admisión del tabaco representa, para Cuba, más bien que una compensación, una necesidad de carácter interno en lo que se refiere a la terminación del convenio.

En lo que concierne a los Estados Unidos, es inexplicable que una nación que posea una historia económica tan brillante y cuyos artículos exportables por correo y de consumo en Cuba se pueden contar por miles, pareciera colocar los comparativamente pequeños intereses representados por los distribuidores de tabacos por encima de los enormes intereses que corresponden a todas las otras clases comerciales e industriales de esa nación. En otras palabras, los Estados Unidos, al no aceptar este convenio en la forma que le permite a Cuba celebrarlo, privaría de sus beneficios a todas sus clases comerciales e industriales, imponiendo sobre las mismas los daños consiguientes que pueden acarrearles aun en su propia competencia con otras naciones. Todo esto sería el resultado exclusivamente por conseguir un beneficio para esa clase del comercio americano dedicada a la venta de tabacos. Beneficio que si se examina debidamente, es más ilusorio que real. Es la opinión del Departamento de Comunicaciones de Cuba que en este caso concreto la aplicación del proteccionismo es adversa a la expansión comercial americana.

:: Por Correo, Teléfono y Telégrafo a Través de la República ::

ESTA QUEJOSO EL PUEBLO DE JAGÜEY GRANDE

Se cree preterido en el asunto de distribución de las aulas. — Biblioteca pedagógica

JAGUEY GRANDE mayo 24. DIARIO, Habana.— Ha causado hondo disgusto en todas las clases sociales el que el pueblo de Jaguey Grande haya sido preterido en la distribución de Aulas, sin tener en cuenta que es uno de los términos más importantes de la provincia, y sin atender las múltiples gestiones de la Junta de Educación y otros elementos.

La distribución se ha realizado con vista a los beneficios personales, sin que para ello haya influído las necesidades escolares de cada localidad.

RAMIREZ, Corresponsal.

INAUGURACION DE UNA BIBLIOTECA PEDAGOGICA

C. DEL NORTE, mayo 24. DIARIO, Habana.— El día 26, próximo tendrá efecto en este pueblo un gran homenaje al Inspector Escolar Ernesto Labrador, y la inauguración oficial de la Biblioteca Pedagógica.

SANCHEZ, Corresponsal.

EL GRAL. MACHADO LLEGO A SANTA FE

S. FE, mayo 24, DIARIO DE LA MARINA, Habana. — Al anochecer de ayer 25 llegó a ésta el Hon. Presidente de la República, General Machado, en unión de su distinguida familia, sus Ayudantes y otras ilustres personalidades. Con tal motivo reina gran regocijo en este pueblo.

Detalles por correo.

JULBE, Corresponsal.

EL CUCHILLO CON QUE HIRIERON A JOSE MENENDEZ

Un expulsado regresó a Cuba y se dedicaba a hablar mal del gobierno. — Será reembarcado

Ayer mañana el doctor Barreras en el Necrocomio practicó la autopsia al cadáver del conductor de la Havana Electric José Menéndez Morales, muerto ayer de una cuchillada en el café El Encanto en 10 de Octubre y Patrocinio en el paradero de los tranvías. El doctor Barreras informa que el corazón aparece seccionado por los ventrículos, siendo la herida mortal de necesidad.

El vigilante 1411 R. Noda de la 13 Estación de Policía hizo entrega al juzgado de Instrucción de la Sección Cuarta de un cuchillo, de dos filos de los usados por los matarifes, manchado de sangre y que fué enpiabotas, en el café El Encanto encontrado debajo de un silón de limpiabotas, en el café El Encanto. Este cuchillo se supone sea con el que el conductor Díaz Sosa agredió a Menéndez.

Un expulsado volvió a Cuba e injuriaba al Gobierno. Será expulsado nuevamente.—Se halla en el vapor Máximo Gómez esperando ser expulsado de Cuba. Avelino Mayo Vila español, de 42 años que reside en el Vedado. Este individuo afiliado al partido comunista español en Barcelona, donde residió durante muchos años y al Sindicato Fabril en la Habana, fué expulsado en 1919 por comunista y regresó a Cuba, siendo detenido anteanoche en Zanja y Galiano por el detéctive de la Secreta señor Mayor, por expresarse despectivamente de Cuba y de su Gobierno. Detenido no negó la acusación diciendo que profesaba ideas acratas. Fué reconocido encontrándose su retrato en el album de agitadores y expulsados.

A-3333
A-1014

Necesita alquilar o vender casas, solicitar sirvientes, comprar, vender, etc? Haga uso de nuestros ANUNCIOS CLASIFICADOS

No tiene necesidad de molestarse viniendo hasta nuestra oficina. Dicte su anuncio por teléfono o pida que le enviemos uno de nuestros Mensajeros.

EL GOBERNADOR PROVINCIAL Y EL CONSEJO DE SANTIAGO DE CUBA HAN JURADO AYER LA NUEVA CONSTITUCION

Después hicieron igual juramento los demás funcionarios y autoridades.—El supervisor de Sanidad de Oriente ha sorprendido a varios dentistas ejerciendo sin título

SUCURSAL COMERCIO Santiago de Cuba, mayo 24. DIARIO, Habana. —Esta mañana en el salón de actos del Gobierno Provincial juraron la Constitución Reformada el Presidente del Consejo Provincial y los Consejeros, y momentos después juró ante este organismo el Gobernador Barceló. A la ceremonia concurrieron: el Jefe de la Policía Secreta, el Presidente del Ayuntamiento, en representación del Alcalde; el Administrador de la Aduana, el Segundo Jefe de la Secretaría, el Jefe Local de Sanidad, el Registrador de la Propiedad; representantes de la Prensa local y habanera y otras personas más, que fueron espléndidamente obsequiadas. Después juraron los Jefes de los distintos Departamentos del Gobierno Provincial. A las dos de la tarde, ante el Presidente de la Audiencia, juraron la Constitución el Juez de Manzanillo, Nicolás Martín Tizzol, y el Jefe Local de Sanidad de esta ciudad, Ramón Infante Thomass.

Hoy solo entró en puerto un buque de cabotage y salió otro también de cabotage.— SOTO, Corresponsal.

DENTISTAS SIN TITULO SORPRENDIDOS EN SANTIAGO

STGO. DE CUBA, mayo 24. DIARIO, Habana.— Hoy el Supervisor de Sanidad, Capitán Dobal, en compañía de varios miembros de la Sociedad Dental de Oriente, sorprendió a Modesto Domínguez, ocupándole instrumentos y varios trabajos realizados, y cantidad de anestésicos para la extracción, todo lo cual fué puesto a disposición del Juez de Instrucción. También fueron sorprendidos Fidel Rodríguez Cuello y Felino Puente, a quienes se les ocuparon máquinas, sillones y demás útiles usados por los dentistas. Estos individuos son de los que ejercen la profesión de dentista sin título. SOTO, Corresponsal.

LA OBRA TEATRAL "CANTOS A CUBA" ORIGINA LA ENERGICA PROTESTA DE LOS ELEMENTOS CAMAGÜEYANOS

El gobernador de Matanzas, señor Gronlier, ha recibido de Gobernación instrucciones para que suspenda en sus funciones al alcalde de Máximo Gómez, al que se sigue expediente

En la mañana de ayer estuvo en la Secretaría de Gobernación el Gobernador de Matanzas señor Juan Gronlier, citado especialmente por el Gral. Delgado para tratar del caso insólito de reiterada desobediencia del Alcalde de Máximo Gómez, negándose a cumplimentar la orden de la Secretaría, a fin de que los elementos católicos de aquella población, pudieran efectuar la manifestación a la Virgen de la Caridad que tenían proyectada para el día veinte de Mayo y que por fin no pudo realizarse.

De la entrevista, que fué privada solo ha transcendido que el Secretario ha dado instrucciones al Gobernador Gronlier a fin de que realice la suspensión del mencionado Alcalde, con vista del expediente que está instruyéndose y que continúa su curso.

LOS VETERANOS

Una comisión de veteranos de la guerra por la Independencia, presidida por el Coronel señor Manuel Despaigne, estuvo ayer en la Secretaría de Gobernación felicitando al Gral. Delgado por su designación para el cargo que ocupa.

El Gral. Delgado agradeció mucho las manifestaciones de simpatía de sus compañeros de armas.

EXPOSICION EN CHAPULTEPEC.

En la mañana de ayer estuvo en la Secretaría de Gobernación, ofreciendo solicitamente sus mejores disposiciones para cuantas iniciativas pudiera dictar el Gobierno, con relación a los envíos de la exposición mexicana que ha de efectuarse en Chapultepec, el Comisionado de la misma en la Habana señor Manuel Gutiérrez Collado.

En esa Feria exposición han de mostrarse productos cubanos y dicho señor aseguró a los reporters que el pabellón de Cuba estará terminado para el mes inmediato de junio.

EXPULSADO

La Secretaría de Gobernación dictó ayer decreto de expulsión del país, por indeseable, como extranjero pernicioso, contra el obrero Maximino Menéndez y García o Rafael Queipo Fernández, cuyo expediente se ha terminado.

Dicho individuo se dedicaba desde hacía tiempo a realizar agitaciones desfavorables a Cuba en los campos.

LOS CAMAGUEYANOS Y LOS "CANTOS A CUBA"

La representación camagüeyana que actúa en el Congreso, se reunió ayer por la mañana, como lo hace casi todos los días, en la Secretaría de Gobernación, pero ayer con el propósito de solicitar del Gral. Manuel Delgado que evite, por los agentes a sus órdenes que se profieran injurias contra la provincia de Camagüey, como se viene haciendo en la obra teatral "Cantos de Cuba" recién estrenada en Payret.

Aseguran dichos congresistas que muchas de las caricaturas políticas de esa obra ridiculizan tipos y costumbres del Camagüey heroico, mortificando a los nativos de aquella región, que en algunas funciones han tenido que protestar indignados.

AGUA PLUTO

EL PURGANTE NATURAL DE LAS AMERICAS

ESTADO DEL TIEMPO

EL PARTE DEL WEATHER BUREAU PARA HOY VIERNES

WASHINGTON, mayo 24. (UP)—El pronóstico del tiempo para el viernes 25 de mayo es el siguiente, según el Observatorio Meteorológico de esta capital:

Sur de la Costa Atlántica: Vientos moderados del Norte y Noroeste en la región septentrional, y moderados del Oeste y Noroeste en la meridional. Cielo despejado.

Este del Golfo de México: Vientos suaves a moderados del Noroeste y Norte y cielo despejado.

Oeste del Golfo de México: Vientos suaves y variables. Cielo despejado.

Mar Caribe y Paso de los Vientos: Vientos suaves a moderados, rolantes, y cielo parcialmente cubierto, con posibles lluvias.

Según los datos reportados a la Secretaría de Comunicaciones por los Centros de Telégrafos, durante las 24 horas últimas llovió en los lugares siguiente:

Provincia de Pinar del Río.— Llovió poco en Consolación del Norte, Bahía Honda, Guanajay, Ovas, Arroyos de Mantua; Dimas, Mantua, Remates y San Juan y Martínez; regular en Central Niágara, Puerta del Golpe; La Fe; Cortes, Pilotos; Matahambre y Viñales; mucho en Consolación del Sur, Herradura, Paso Real, San Diego de los Baños, Palacios; Guane; La Coloma; Santa Lucía y San Cayetano; en el Central La Francia, una pulgada 31 centésimas.

Provincia de Matazas. Llovió (no expresando cantidad) en San Pedro de Mayabón, Los Arabos, Unión de Reyes, Alacranes; San José de los Ramos; Colón; Mercedes; Banagüises; Sabanilla; Jovellanos; Cabezas; Güira de Macurijes, Bolondrón; Cidra; Agramonte; Perico; Amarillas; Máximo Gómez; Limonar; Martí; Manguito; Guareiras; Carlos Rojas; Roque; Matanzas; Central España; Central Tinguaro; Central Araujo; Central Guipuzcoa; Central Porvenir; Central Soledad; Central San Vicente; Central Santo Domingo; Central Zorrilla; Central Santa Rita; Central San Ignacio y Central Unión.

Provincia de Santa Clara. Llovió sin expresar cantidad, en todos los Centrales de esta provincia.

Provincia de Oriente. Llovió poco en Songo, Dos Caminos, Manatí, Chaparra y Media Luna; mucho en Marné, El Cobre y Santiago.

LA MAYOR

32 EDIFICIOS
600 EMPLEADOS

SARRA

DROGUERIA

ABIERTA TODOS LOS DIAS
TODA LA NOCHE LOS MARTES

FARMACIAS DE TURNO

VIERNES

Dirección	Teléfono
HABANA	
Zenea 145	U-5218
V. Aguilera 67 y 69	M-3716
Escobar 197	A-5670
Padre Varela 645	A-5247
Gral. Q. Banderas 14	A-1664
Estrada Palma 95	A-3992
Padre Varela 1	U-3722
R. María de Labra 236	M-1521
Merced 42	M-2760
Pí Margall 27 y 29	A-1700
P. Pérez y Villegas	A-3580
Luz y San Ignacio	M-4015
Máximo Gómez 2-H	A-2635
G. M. Suárez y Quiendo	M-2636
Finlay y Soledad	U-2967
Menocal y J. San Martín	U-2274
Príncipe 19	U-1248
Fernandina 77	A-6365
Ave. de la República 388	U-1174
Sitios y Franco	U-4448
VEDADO	
Calle 17 entre F y G	F-1118
Calle M y 13	F-5245
Calle 2 entre 35 y 37	F-1904
Ave. Wilson 109	F-1500
VIBORA	
Concepción y S. Lázaro	I-3078
Estrada Palma 59	I-6529
Milagros y San Anastasio	X-1061
10 de Octubre 443	I-2481
10 de Octubre 614	I-4486
JESUS DEL MONTE y SANTOS SUAREZ	
Santos Suárez y Serrano	I-1109
10 de Octubre 218	I-2192
LUYANO	
Calzada de Luyanó 113	I-2717
Caserío de Luyanó 48	X-1748
CERRO	
Calzada del Cerro 440	A-0230
Calzada del Cerro 496	A-6720
Salvador y Bellavista	I-1876

NOTA. — Este grupo deberá prestar el servicio público todo el día y noche de los domingos siguientes: MARZO 11; ABRIL 22; JUNIO 3; JULIO 15; AGOSTO 26; OCTUBRE 7; NOVIEMBRE 18; DICIEMBRE 30.

LA ESTUPENDA REBAJA DE PRECIOS

continuará hasta los primeros días de Junio, para que los empleados públicos cobren y puedan también disfrutar de tan excepcional oportunidad.

¡¡Todos los cuadros rebajados!!

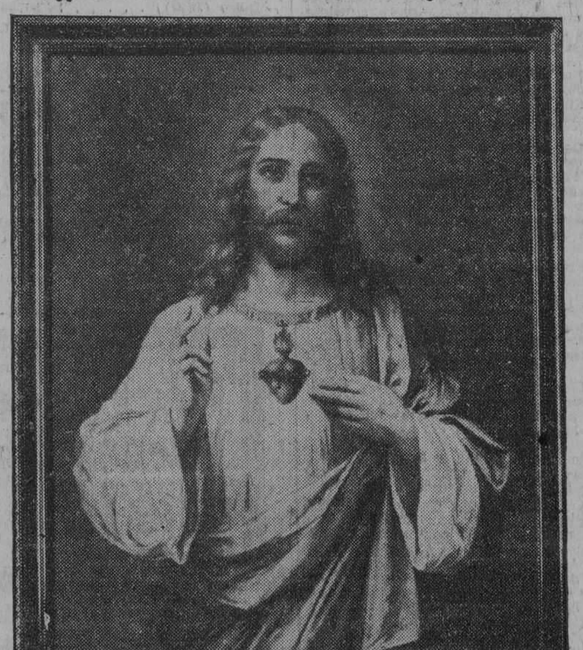

TAMAÑO MAYOR | ANTES, $18.00 AHORA A | **$5.90**

OTROS MENOS GRANDES, DESDE ***$1.75 a $2.50***

TODOS CON SUS MARCOS LISTOS PARA COLGAR

"EL ARTE", Galiano 118

4805 — 1d-25

M.E.C.D. 2016

DIARIO DE LA MARINA

SOLO CUATRO MUJERES HAN ACUDIDO A VOTAR EN LAS ELECCIONES EFECTUADAS EN BRASIL

DE ESTE MODO QUEDO PUESTO DE RELIEVE EL POCO INTERES QUE LAS MUJERES SIENTEN POR LA POLITICA

LA PRODUCCION Y LA RESERVA DE ORO DE LOS RUSOS

En Abril tenían de reserva 90 millones de pesos y producen 25 millones, oro, cada año

NUEVA YORK, mayo 24 (Prensa Aliada). — En los años de 1920 a 1922 los Estados Unidos recibieron embarques de oro ruso por valor de 350 millones de pesos, según el informe de la Comisión Norteamericana de Investigaciones del Oro y la Plata, que se cita en el folleto "Oro Ruso" recién publicado por la Amtorg Trading Corporation, de Nueva York. Las conclusiones en el informe Senatorial de 1925 están corroboradas por estadísticas arancelarias de Suecia, Francia y Suiza, países a través de los cuales fué enviado el oro ruso a los Estados Unidos y los despachos de los periódicos en los dichos años de 1920-21-22 acerca de los embarques del precioso metal. El folleto también trata de la producción áurea de Rusia, la actual reserva de oro de los Soviets y el comercio extranjero de éstos.

Una declaración hecha por A. L. Scheinman, presidente del Banco del Estado Soviet, indica que los cinco millones de pesos oro enviados recientemente por Rusia a los Estados Unidos, lo fueron para nivelar la balanza comercial desfavorable con los Estados Unidos, cuyo déficit fué de noventa millones de pesos en los doce meses terminados en 31 de marzo de 1928.

Según Scheinman, el reciente embarque de oro vino de la reserva de ese metal que las autoridades soviéticas comenzaron a acumular en 1923, después que el stock de oro del Gobierno Imperial fué exportado para pagar las compras rusas en el extranjero. El Banco del Estado Soviet, creado en octubre de 1921, con un capital de rublos papel, ha estado comprando oro tanto en el mercado doméstico como en el extranjero. Su reserva áurea llegaba el primero de abril de 1928 a ciento ochenta millones de rublos (noventa millones de pesos). La Unión Soviet está produciendo actualmente veinticinco millones de pesos de oro al año.

HOTEL
ALAMAC
Broadway esquina a calle 71.
New York

EL HOTEL PREDILECTO DE LOS CUBANOS Y DE LOS HISPANOS EN GENERAL

Es modernísimo, elegante, económico, a prueba de fuego y está en el corazón de Nueva York cerca de todas partes.
Su "chic hispano" es insuperable e inconfundible.

Tres Restaurants, incluso el famoso CONGO ROOF en el vigésimo piso donde se baila diariamente.

Cocina Americana y Española, table d'hote y a la carta.
Los precios del Alamac al alcance de todos, son los siguientes:

TODOS CON BAÑO Y DUCHA — Cuarto sencillo para uno, $4.00; Para 2 personas: $6. Cuarto doble, para 1 o 2, $8. Por mes: $150.

Departamentos de sala, un cuarto y baño y ducha, desde $200.00 al mes.

Hay también departamentos con tres o cuatro alcobas, además de la sala y con tres baños, a precios de verano.

Intérpretes y sirvientes de habla española.

Atención especial a la clientela hispana.

¿VA USTED A EUROPA?

Diríjase antes a la OPENROAD TRAVEL SERVICE, oficinas en el Hotel Alamac; son representantes autorizados de las principales Compañías Navieras. La Openroad Travel Service, le facilita el medio de hacer su viaje cómodo.

Los precios de pasajes son EXACTAMENTE los que rigen en las Compañías de Vapores, siendo todo el servicio de la OPENROAD COMPLETAMENTE GRATIS. Oficinas en Londres y París.

Dirección a

ANTONIO AGUERO
GERENTE HISPANO
Hotel Alamac, Broadway
and 71 th. St.
NEW YORK

El departamento de Estado de Washington no dará su aprobación al proyectado empréstito panameño de doce millones de pesos "para garantizar unas elecciones presidenciales"

VORONOFF IRA A RIO JANEIRO A ENSEÑAR A LOS VETERINARIOS A EXTRAER LAS GLANDULAS

Los ríos Concepción y Chorrera han sido obstruídos por la lava del volcán Santa María, habiéndose formado un lago de veinte metros de profundidad.—36 rebeldes muertos en Méjico

NOTICIAS DE HISPANO-AMERICA

EL EMPRESTITO PANAMEÑO

BALBOA, mayo 24, (UP.) — Noticias circuladas hoy informaban que el Departamento de Estado de Washington no aprobará el proyectado empréstito panameño de $12,000,000 "para garantizar unas honradas elecciones presidenciales en agosto".

La decisión de algunos banqueros de Nueva York de no participar en el empréstito ha colocado al Gobierno de Panamá en una situación comprometida, pues el tesoro nacional se halla exhausto. El señor Eusebio Morales, ministro de Hacienda, declaró hoy:

"Con el debido reajuste y economía en los gastos, el Tesoro se encontrará bastante fuerte dentro de seis meses, pero al Gobierno se le ofrecen muy pocas oportunidades para hacer algo en el poco tiempo que resta hasta la celebración de las elecciones".

LAS MUJERES NO QUIEREN VOTAR EN EL BRASIL

RIO JANEIRO, mayo 24, (UP.) — El hecho de que sólo cuatro mujeres hayan formado entre los miles de votantes en las elecciones de senadores federales, ha sido causa de que los miembros del comité del Senado hayan discutido hoy la constitucionalidad del sufragio femenino.

La comisión comenzó estudiando la legalidad de la elección del senador Madeiros, por el Estado de Río Grande do Norte, donde las mujeres han recibido el derecho al voto. En las elecciones en ese Estado solamente cuatro mujeres acudieron a las urnas, como queda dicho, poniendo de relieve de esta manera, el poco interés que sienten las brasileñas por la política.

Se tiene entendido que el estudio que se hace de la legalidad de la elección del senador Madeiros es simplemente de carácter técnico, pues el referido señor no tenía contrincante en las elecciones. El hecho de que la mujer se encuentre envuelta en la cuestión ha animado los debates en el Congreso y las discusiones en la prensa.

Los senadores son elegidos en el Brasil por medio del voto directo. Río Grande do Norte concedió el voto a las mujeres en 1927. La Constitución federal no hace referencia al voto femenino, pero concede el sufragio a todos los ciudadanos. Por esta razón, se cree que se ha escogido la elección de Río Grande do Norte como piedra de toque, a causa de que en ella tomaron parte las mujeres.

Madeiros tiene asegurada su elección, lo mismo si se anulan los votos de las mujeres, como en el caso contrario.

VORONOFF Y LA EXTRACCION DE GLANDULAS

RIO JANEIRO, mayo 24, (UP.) — El doctor Sergio Voronoff, autor de la transplantación de las glándulas para el rejuvenecimiento de los ancianos y decrépitos, ha comunicado hoy desde Londres, que el día 11 de julio embarcará para Río Janeiro a fin de enseñar a los veterinarios la manera de extraer las glándulas a los animales. Realizará el viaje a instancias del Gobierno brasileño.

VIOLENTA TORMENTA EN HONDURAS

TEGUCIGALPA, mayo 24, (UP.)— Anoche se registró la peor tormenta de truneos y descargas eléctricas habida en muchos años. Vino acompañada de copiosas lluvias y ha causado grandes daños a las iglesias, a muchas casas, a la fábrica de luz eléctrica y a otros edificios.

VOLCAN EN ACTIVIDAD

GUATEMALA, mayo 24, (UP.) — Los ríos Concepción y Chorrera han sido obstruídos por la lava del volcán Santa María, habiéndose formado un lago de veinte metros de profundidad. Todas las tierras y ciudades adyacentes a los ríos se encuentran amenazadas por las aguas estancadas.

Al propio tiempo se registraron anoche copiosos aguaceros, que duraron siete horas. Las corrientes han destruído varias casas.

LA CRIMINALIDAD EN SALVADOR

SAN SALVADOR, mayo 24, (UP.) —El Presidente Romero Bosque, ha dictado un decreto ordenando al Tribunal Supremo y a todos los tribunales inferiores que investiguen y castiguen duramente los crímenes, en vista del aumento que ha experimentado la criminalidad en toda la República.

EL SENADO CHILENO

SANTIAGO DE CHILE, mayo 24, (UP.) — Hoy fué reelecto presidente del senado el señor Enrique Oyarzún.

TRATADOS COLOMBIANOS

BOGOTA, mayo 24, (UP.) — El Senado aprobó hoy los Tratados de Conciliación y Arbitraje con Suiza y Suecia y el Tratado de Extradición con Chile.

NOTAS DE BOLIVIA

LA PAZ, mayo 24, (UP.) — El Ayuntamiento de esta capital ha acordado declarar festivo el día de mañana con motivo de la llegada del Presidente de la República, procedente de la inauguración del ferrocarril de Cochabamba a Santa Cruz.

—La Academia de Música de Pietro Bruno, ofrecerá una velada el sábado próximo en honor del señor Carlos Valderrama, el cual dará mañana una función a beneficio de los turistas alemanes que se proponen comenzar el sábado la ascensión al pico alto de Illampu. El domingo piensan hallarse a 6,300 metros sobre el nivel del mar, pasando tres noches sobre las nieves eternas del Illampu.

—El próximo domingo se inaugurará en esta ciudad la temporada hípica.

—El Club Rotario ha acordado organizar exposiciones periódicas de productos agrícolas de los distintos departamentos del país, con el objeto de mejorar las actividades de la agricultura.

—Una comisión especial estudiará las propuestas hechas por la Bolivian Power Company, para el abaratamiento de la luz y de la energía eléctrica. Preside la comisión el presidente del Consejo y forman parte de ella el inspector del alumbrado y los miembros de la comisión de hacienda del Concejo.

—El sábado próximo dará comienzo el campeonato de basket ball convocado por la Asociación de Basket Ball de La Paz.

—Se encuentra ligeramente enfermo el señor Elías Ayala, encargado de negocios del Paraguay.

—La Escuela Argentina ha preparado un festival en honor de la efemérides argentina en el Departamento de Chuquisaca.

—Los periódicos de esta capital publican entrevistas celebradas con Mr. Kauffman, nuevo ministro de los Estados Unidos en Bolivia, poniendo de relieve la personalidad del representante de Washington. Ha declarado Mr. Kauffman que se encuentra satisfecho por el encargo que ha recibido de desempeñar su labor diplomática cerca del Gobierno de Bolivia y que hará todo lo posible por estrechar aún más las vínculos de amistad que unen a los dos países.

UN CRIMEN EN EL MISTERIO

TAMPICO, mayo 24, (SR.) — Aun no ha podido aclararse el suceso en que perdió la vida el súbdito norteamericano Wilson, alto empleado de una compañía petrolera que apareció muerto en medio de un camino hace tres días.

La esposa se ha dirigido a las autoridades de Villa Cuahuatemoc para que investiguen quiénes son los asesinos de Wilson, teniendo el indicio de que fueron dos extranjeros, uno de ellos pelirojo que desde por la mañana rondaba la oficina y conocía el detalle de que transportaba dinero en el automóvil. Por el contrario, el gerente de la compañía Stalnkruger sigue afirmando que fué un accidente, robusteciendo su creencia en los informes rendidos por los detectives norteamericanos que fueron llamados inmediatamente.

La muerte de Wilson ha causado intensa sensación en los círculos petroleros.

36 REBELDES MUERTOS

CIUDAD MEXICO, mayo 24, (UP.) —Treinta y seis rebeldes resultaron muertos en dos encuentros con fuerzas federales habidos en el Estado de Jalisco, según se anunció esta noche. Diez y nueve fueron muertos después que habían atacado el pueblo Atenguillo y los restantes mientras ponían sitio a la ciudad de Jalpa.

LA INDUSTRIA QUIMICA ALEMANA

FRANCFORT, mayo 24. (SR).— Se ha efectuado la reunión anual del consejo de administración de la poderosa empresa manufacturera de productos químicos industriales G. Farben Industries. Se acordó un dividendo del 12 por 100, y el director general Bosch anunció que progresa rápidamente la licuación del carbón y que la producción de bencina sintética que ahora suma cien mil toneladas anuales, se duplicará en lo futuro. Anunció también que la Standard Oil Company de New Jersey ensaya en estos momentos un procedimiento de la I. G. Farben Industrie para transformar los petróleos pesados en ligeros.

En medio de los aplausos generales declaró que los ensayos para producir caucho sintético avanzan de tal manera que ofrecen mejores perspectivas que la bencina sintética. Dijo además que la producción diaria de seda artificial llega ahora hasta doce mil kilogramos diarios.

EL PRECIO DEL TABACO EN NORTE-AMERICA

NUEVA YORK, mayo 24, (UP). —El "United States Tobacco Journal" publica hoy la noticia de que pronto se hará otra revisión de los precios de los cigarros para su venta al por mayor en los Estados Unidos.

"Se tiene entendido que por lo menos una de las principales compañías manufactureras de cigarros elevará el precio de su artículo principal a $6.10 el millar, contra el de seis pesos que ha estado rigiendo desde el 21 de abril".

Créese que Tenga Serias Repercusiones Internacionales El Hecho de Haber Sido Arriada y Ultrajada la Bandera de Italia que Había Sido Izada en el Consulado de Innsbruck

La Enseña se Había Izado Conmemorando la Entrada de Italia en la Guerra Mundial Cuando Declaró la Guerra a Austria-Hungría

Cuando la policía recogió la bandera de manos de los estudiantes estaba hecha trizas y el cónsul se negó a recibirla hasta que le fueron hechos honores militares

INNSBRUCK, Austria, mayo 23. UP.—Hoy ha ocurrido en esta ciudad un grave suceso que habrá de tener muy serias repercusiones.

El Consulado de Italia izó la bandera en el balcón principal del edificio donde se halla instalado, en conmemoración del aniversario de la entrada de aquella nación en el conflicto bélico mundial, cuando declaró la guerra a Austria como motivo para participar en dicho conflicto.

En el café Munich, situado en los bajos del edificio que ocupa el Consulado de Italia, tienen su punto de reunión los estudiantes de Innsbruck así que terminan sus tareas escolares. Ver esta juventud la bandera italiana, enarbolada precisamente en conmemoración de lo que ellos consideran un acto que no debiera celebrarse, ya que Italia era aliada de Austria en la triple unión con Alemania y se puso del lado de Francia y de Inglaterra, y sublevársele la sangre moza, fué todo una sola momentánea cosa.

Empezaron a lanzar gritos de protesta, mezclados con vivas a Alemania y a Austria y formaron en seguida grupos en medio de la calle, frente al balcón donde ondeaba la enseña italiana. A las protestas siguieron canciones patrióticas y muy luego, excitadísimos los ánimos, subieron los estudiantes en tropel al Consulado, obedeciendo como movidos por resorte eléctrico una voz salida de entre ellos: "Arriba todos y arriemos la bandera".

En menos de lo que se cuenta, llegó la vanguardia al lado de la bandera, asaltando una ventana. Ni que hubiera sido gimnastas, se ayudaron unos a otros, prestándose la fuerza de sostén de sus hombros para formar la escalera humana. La enseña italiana, no ondeaba ya al viento: quedó en manos del grupo más atrevido de estudiantes, que empezaba a hacerla añicos cuando aparecieron miembros de la policía, los cuales también se dieron buena prisa en subir hasta el balcón del Consulado. Se apoderaron de la bandera y la devolvieron al Cónsul italiano.

Planteóse en seguida el conflicto: el cónsul no quiso recibir la enseña; exigió que le fuera entregada con honores militares, como primera satisfacción y sin perjuicio de lo que después pudiera determinar su embajador en Viena y su Gobierno en Roma.

Comunicó el jefe de la policía con la autoridad militar y obedecióse al momento la exigencia del cónsul italiano. Llegó al mando de un capitán una compañía de soldados, acompañada de una banda de cornetas y a toque de clarín y presentándola armas la tropa, izó el oficial austriaco la bandera rota, mientras el cónsul preparaba otra impoluta, que enarboló inmediatamente junto a la ultrajada, a los gritos fascistas de todo el personal del Consulado.

Así terminó, provisionalmente al menos, el desagradable incidente, dictando la policía órdenes severísimas en previsión de que pudiera repetirse el caso. Para evitarlo, acordonó el lugar donde se levanta el edificio del Consulado y nadie cruzaba hoy las calles que forman la manzana.

En la ciudad hay tranquilidad pero los ánimos están inquietos: coméntanse en varia y apasionada manera el ataque de los estudiantes y las pruebas de consideración y conciliación dadas sin titubear por las autoridades de Innsbruck.

DESORDENES DURANTE LA NOCHE EN INNSBRUCK

INNSBRUCK, Austria, mayo 25. (Viernes). UP.—Después de la calma que prevaleció en las primeras horas de ocurrido el incidente de la bandera italiana, el populacho recorrió en la medianoche las calles de esta ciudad, en manifestación tumultuaria contra los italianos. La policía detuvo a numerosos manifestantes, y al cabo despejó completamente las calles.

Cerca de quinientos estudiantes se reunieron en los suburbios de Saggen y pretendieron marchar hacia la Plaza de Schiller, donde vive el cónsul de Italia. La policía les cerró el paso, empleando sus bastones, y nuevamente hizo uso de estos en la calle de María Teresa, donde detuvo a catorce estudiantes.

Posteriormente los estudiantes quisieron atacar una posada italiana y las barracas en que viven los ferroviarios de esa nacionalidad. La policía frustró todas las tentativas, hiriendo a muchos alborotadores con sus bastones.

MAS DE DOSCIENTAS PERSONAS HAN SIDO DETENIDAS A CAUSA DE LA BOMBA QUE ESTALLO EN B. AIRES

Ha sido arrestado también un supuesto anarquista llamado Niño Sacco y se cree que el atentado criminal ha sido obra de los anti-fascistas extremistas.—Pereció un religioso

BUENOS AIRES, mayo 24. (UP) —Más de doscientas personas han sido detenidas por sospecharse que se encuentran complicadas en la explosión de la bomba que destruyó ayer el Consulado Italiano y costó nueve vidas y heridas a treinta y una personas.

La policía dice que a uno de los detenidos, llamado Pedro Pueyro, se le ocuparon un revólver y gran número de balas y anuncia que será sometido a un largo interrogatorio. Espérase que aumenten las detenciones.

Durante el día ondearon, a media asta las banderas italianas en toda la ciudad, en señal de duelo por el lamentable incidente, y de respeto hacia los que perdieron sus vidas.

Los funcionarios del Consulado calculan que los daños recibidos por el edificio pasan de 30,000 pesos argentinos y creen que muchos pasaportes y documentos oficiales han sido destruídos por la explosión.

UN ANARQUISTA DETENIDO

BUENOS AIRES, mayo 24. (UP). —A juzgar por el resultado de las investigaciones policíacas, la colocación de la bomba que hizo explosión ayer en el edificio del Consulado italiano de esta capital, causando la muerte a nueve personas y heridas a treinta y una, es obra de los anti-fascistas extremistas.

La policía ha arrestado a Niño Sacco, supuesto anarquista, cuyo nombre aparece en varios documentos encontrados en las ruinas del Consulado.

Uno de los muertos, según se supo hoy, es el Padre Francisco Zaninetti, capellán de la Escuela Don Bosco. Era natural de Novara, Italia, pero residía en la Argentina desde hace muchos años.

Las demás víctimas han sido inmigrantes italianos.

ACUSASE A LOS ANTI-FASCISTAS

ROMA, mayo 24. (UP).—Las explosiones de bombas registradas en Milán hace varias semanas en atentado contra la vida del rey Victor Manuel, y la explosión ocurrida ayer en el Consulado Italiano de Buenos Aires, se consideran de idéntico origen, atribuyéndose a los elementos antifascistas, que tratan de causar daños al fascismo, según dice hoy un editorial del periódico "La Tribuna".

Cree este periódico que la idea de recurrir a las bombas solo ha de dar por resultado una más profunda unidad espiritual de los italianos, tanto en la península como en el extranjero.

SE ELEVA EL JORNAL EN ROSARIO Y ACABA LA HUELGA

ROSARIO, Argentina, mayo 24.— (UP).—La huelga que sostenían los obreros del puerto en apoyo de sus peticiones de aumento de salario ha quedado solucionada hoy, accediendo los patronos a elevarles el salario en un peso diario.

No obstante el arreglo del conflicto, los huelguistas provocaron varios desórdenes, recibiendo heridas de revólver cuatro personas.

Los obreros del puerto de Buenos Aires, que también se habían declarado en huelga en simpatía con los estibadores de Rosario, reanudaron hoy el trabajo.

EL PACTO MULTILATERAL DE PAZ

LONDRES, Mayo 24, (BWS) —Sir Austen Chamberlain anunció hoy que el Gobierno británico ha invitado a los de Australia, Africa del Sur y la India para que participen del proyectado pacto contra la guerra que proponen los Estados Unidos, creyéndose que ha hecho una invitación similar a los Gobiernos del Canadá y el Estado Libre de Islanda por medio de los ministros norteamericanos en Ottawa y Dublín.

NOBILE VOLO DOS HORAS SOBRE EL POLO NORTE Y DEJO CAER LA CRUZ DEL PAPA Y LA BANDERA ITALIANA

"En nombre de Dios, esta Cruz que ahora va a clavarse en el Polo simboliza el reinado de Cristo sobre todo el mundo", dijo el padre Granfranceschi al lanzar aquélla

AL RECIBIR LA NOTICIA DIJO EL PAPA QUE LA CRUZ EN EL POLO PERDURARIA EN LA HISTORIA

El vuelo de Wilkins sobre la región ártica dejó solamente un área de mil quinientos kilómetros de longitud por 650 de anchura por explorar, como un territorio desconocido

KINGS BAY, Isla de Spitzberg, mayo 24. UP. El general Umberto Nobile y su dirigible Italia, en el que pasó por encima del Polo Norte, describiendo círculos allí durante dos horas en los principios de la madrugada de hoy, encontrábase esta noche a corta distancia de Kings Bay, en vuelo de regreso. De una hora a otra se espera su llegada, a menos que los vientos de proa y el tiempo desfavorable lo retrasen.

El general Nobile llegó sobre el Polo a las 12 y 25 de la madrugada de hoy jueves, hora de Noruega, y después de cruzar sobre aquel dejó caer la bandera tricolor y una cruz bendecida por el Papa Pío XI. El Italia no aterrizó a pesar de los proyectos iniciales. Echó la Cruz el Padre Gianfranceschi diciendo: "En nombre de Dios, esta cruz que ahora va a clavarse en el Polo simboliza el reino de Cristo sobre todo el mundo".

Unos minutos después de haber llegado el Italia al Polo, el Cittá di Milano, buque auxiliar de la expedición, envió radiograma con saludos al Rey Victor Emmanuel, al primer ministro Mussolini y a la esposa de Nobile, trasmitiendo así los mensajes que acaba de recibir directamente del Italia. Este se mantenía en comunicació constante, por onda corta, con el vapor.

Nobile llegó al Polo Boreal veinte horas después de haber partido de su base, en Kings Bay.

EL SANTO PADRE DICE QUE LA CRUZ SOBRE EL POLO PERDURARA EN LA HISTORIA

ROMA, mayo 24. UP. El Papa Pío XI recibió hoy un mensaje del general Umberto Nobile, informándole que había dejado caer la Santa Cruz sobre el olo Norte, desde una de las góndolas del dirigible Italia.

El Cardenal Gasparri contestó el radiograma en nombre del Papa, diciendo que Su Santidad se regocijó al conocer la maravillosa velocidad con que ha sido realizada la gran empresa, añadiendo que la fecha de hoy perdurará por siempre en la Historia y debe grabarse en letras indelebles.

Su Santidad también manifestó que espera que el Todopoderoso siga ayudando a los osados navegantes del espacio, a los que desea mayores éxitos y da de nuevo su bendición apostólica.

LAS REGIONES INEXPLORADAS DEL POLO NORTE

WASHINGTON, mayo 24. Prensa Aliada). El vuelo de Wilkins sobre la región ártica dejó solamente un área de 1500 kilómetros de longitud por 650 de anchura por explorar como territorio desconocido en los mares septentrionales.

Uno o dos vuelos más servirán para dar a conocer ese territorio del norte, que se ecuentra cerca del centro del océano ártico, constituyendo un bloque de agua y hielo algo mayor que el Mar Mediterráneo. La parte no explorada se encuentra entre la costa de la Siberia y el rumbo que tomaron Amundsen y Nobile durante el vuelo que realizaron hace dos años en el Norge.

Acerca del futuro de los viajes aéreos desde Europa a Asia por el Polo Norte, la Sociedad Geográfica Nacional de los Estados Unidos ofrece los siguientes datos:

Londres y Tokío resultarían muy beneficiados por el uso de tal vía ártica. La distancia por la vía del Mediterráneo, canal de Suez y Océano Indico, es de 13.033 millas; la distancia por la vía del ferrocarril Transiberiano es de 7.500 millas y la distancia aérea por el cabo Norte, Noruega y Nueva Zembla, es de 6.300 millas.

"Un salto desde el centro de la América del Norte a través del mar polar pone al aviador en Siberia, lo cual dado el actual estado de desarrollo de esta región, no es una prometedora aventura comercial. Sin embargo, una ampliación de la ruta llevaría a los aviadores a la India, de manera que Chicago y Calcutta podrán algún día estar unidas por la línea aérea por donde ha volado Wilkins.

"Lo que ofrece más esperanzas para las futuras líneas aéreas son las tierras e islas que bordean el Océano Artico. La ruta más breve desde Chicago a Moscú es por el norte de Labrador, Groenlancia, Islandia y Noruega; la ruta más corta desde Nueva York a Tokio es por la parte septentrional de Canadá, Alaska y Kamchatka".

WILKINS RECIBE LA MEDALLA DE ORO NORUEGA

OSLO, Noruega, mayo 24. UP. El capitán George Wilkins y el teniente Carl B. Eielsen, que volaron en aeroplano desde Alaska a Spitzberg, por encima del Polo Norte, fueron hoy huéspedes de honor del Gobierno noruego. Una gran muchedumbre acogió con entusiasmo a los aviadores. Roald Amundsen, decano de los exploradores árticos, presentó a Wilkins y su compañero la Medalla de Oro del Aero Club de Noruega.

El Club Geográfico y Aeronáutico ofreció esta noche un banquete a los valerosos aviadores.

OPERADO EN UN HOSPITAL EL PRESIDENTE DEL BRASIL

RIO JANEIRO, mayo 24. (UP). —El Presidente Washington Luiz ha ingresado hoy en un hospital donde ha sufrido la operación de la apendiceptomía. Los médicos anuncian que el estado del paciente no es alarmante.

El vicepresidente y los ministros del Gobierno, que asistían a una exposición agrícola en Bello Horizonte, Estado de Minas Geraes, regresaron a esta ciudad.

El Mejor Purgante:
CARABAÑA
8682 alt 15-d-3

HOMENAJE A LA BANDERA CUBANA EN NUEVA YORK

El homenaje anual que se tributa a la enseña patria donada por el Comité pro Cuba a New York

NUEVA YORK, mayo 24. (Zárraga, desde nuestra Redacción en el Hotel Alamac, Broadway and 71st. Street). — Cuando llegue a los lectores del DIARIO DE LA MARINA esta información, ya estará a punto de celebrarse, o se estará celebrando, la simpática y patriótica ceremonia anual, que el Comité Pro Cuba efectúa en homenaje a la bandera nacional cubana que dicha institución donó hace algunos años al Municipio de Nueva York, como testimonio del afecto de la República.

El acto se celebra en el Salón de los Gobernadores, en el City Hall neoyorquino, donde en una lujosa vitrina se guarda la simbólica bandera, mientras, en el exterior del edificio, junto a la norteamericana, ondea otra de la misma Cuba.

Asisten al acto las más distinguidas personalidades de la colonia cubana, formando la delegación del Comité los señores Leoncio Serra, presidente; Felipe Taboada, Raúl Alfert, Marcel Gutiérrez, José Menéndez, William I. Pratts, Ernesto Lornabell, Emiliano Valdés, Rafael Cartagena, Mario Alvarez y Ramón Martel.

La legión de honor del Comité la constituyen las señoritas de Martel, Toledano, Gutiérrez, Bolín y Ughetti, a las que acompañan otras muchachas, todas ellas portadoras de flores para la ofrenda a la bandera de la patria. Al pie de esta bandera se han depositado también las grandes cestas de flores enviadas por las autoridades y miembros del Consejo Supremo Nacional.

El alcalde de Nueva York, Walker, con su séquito, recibe en el Salón de los Gobernadores a los delegados cubanos, y en nombre de todos saluda a aquel el presidente del Comité, señor Serpa. Entre los invitados al acto figura el cónsul general de España, don Rafael de Casares Gil, que se complació en sumarse al homenaje a la bandera de Cuba.

VIAJEROS

Hemos tenido el gusto de recibir la visita del doctor Gabriel Suárez Solar y Lamas, consejero de la Legación de Cuba en Londres, que procedente de la Habana se dirige a su destino.

De la Habana llegaron también los señores Gustavo Ramírez Oliveira con su esposa; señor Silverio Penchant, con la suya; Mario H. Menéndez y la señorita Elvira Penichet.

Todos se hospedan en el Alamac.

LOS AUTONOMISTAS DE LA ALSACIA

COLMAR, mayo 24. UP.—Cuatro de las quince personas acusadas de alta traición por el delito de conspirar para la autonomía de Alsacia y Lorena, fueron condenadas hoy a un año de prisión y cinco de destierro.

De los cuatro condenados dos son diputados y los otros dos ciudadanos particulares. Los otros once acusados, en su mayoría oriundos de Alemania, fuero absueltos.

El fiscal insistió en que los fondos para el movimiento autonómico procedían de Berlín, y que fueron empleados en una campaña para lograr la separación de Alsacia de Francia, y su reincorporación a Alemania.

COMITE DE HONOR EN CUBA PARA LA FERIA DE MEJICO

Nombramientos hechos a favor de personalidades de Cuba por la comisión organizadora

CIUDAD MEXICO, mayo 24. (Informaciones).—El Comité Organizador de la Feria Colonial acordó hoy, en sesión plenaria, y por unanimidad, designar la Comisión de Honor del Pabellón de Cuba, expidiendo inmediatamente los siguientes nombramientos a favor de personalidades de Cuba:

General Machado, Presidente de la República; doctor Guillermo Fernández Mascaró, Embajador de Cuba en México; General José B. Alemán, Secretario de Instrucción Pública y ex-ministro de Cuba en México; General Eugenio Molinet, Secretario de Agricultura, Comercio y Trabajo; doctor Viriato Gutiérrez, Secretario de la Presidencia; doctor Carlos Miguel de Céspedes, Secretario de Obras Públicas; doctor Francisco María Fernández, Secretario de Estado y Sanidad; doctor Miguel Mariano Gómez, Alcalde de la Habana; doctor Clemente Vázquez Bello, Presidente del Senado; doctor Rafael Guas Inclán, Presidente de la Cámara de Representantes; doctor José I. Rivero, director del DIARIO DE LA MARINA; doctor Ricardo R. Lancís, director de El Mundo; señor Alfredo Hornedo, presidente de la Empresa de El País; doctor Pedro Herrera Sotolongo, director de El País; doctor Wifredo Fernández, director de Excelsior; señor Manuel Aznar, director técnico de Excelsior; señor Santiago Suárez Longoria, director del Heraldo de Cuba; doctor Carlos Trejo y Lerdo de Tejada, embajador de México en Cuba; señor Carlos Arnoldson, Presidente de la Cámara de Comercio; Manuel Otaduy, Presidente de la Cámara Española; José María Coto Leiseca, Presidente de la Lonja del Comercio; Hipólito Reguero, Presidente de la Asociación Nacional de Industriales; Francisco Pego Pita, Presidente de la Unión de Fabricantes de Tabacos y Cigarros de la Habana; Manuel Suárez, Presidente de la Asociación de Almacenistas y Cosecheros de Tabaco; Antonio Antón, Presidente de la Asociación de Comerciantes de la Habana; Pedro Pablo Kohly, Presidente de la Federación de Corporaciones Económicas, Presidente de la Comisión del Azúcar; Manuel Alvarez, Cónsul General de México en Cuba.

Dichos acuerdos han sido trasmitidos por el Comité de la Feria a su delegado en Cuba señor Gutiérrez de Escalada.

LOS VIAJES MODERNOS

Se acerca el momento de preparar su viaje hacia las playas y montañas

HAGA USTED SU PLAN E ITINERARIO

Consúltenos después y le daremos precio fijo comprendiendo TODOS LOS GASTOS (incluso Impuestos y propinas) del viaje proyectado.

INDEPENDENCIA
EFICACIA
CONFORT
90 AÑOS DE EXPERIENCIA DE LA AGENCIA LUBIN, PARIS

HEMOS RECIBIDO EL NUMERO 20 DE
"PARISINA"
VEANOS
"PARISINA"
OBRAPIA 33
(altos de la Bolsa)
TELEFONO A-6509

M.E.C.D. 2016

DIARIO DE LA MARINA

FUNDADO EN 1832.

DIRIGIDO HASTA 1919 POR D'ON NICOLAS RIVERO Y MUÑIZ

DIRECTOR: JOSE IGNACIO RIVERO Y ALONSO

Editado por la Compañía DIARIO DE LA MARINA, (S.A.) cuyo programa consiste "en la defensa de los intereses generales y permanentes de la Nación cubana, de los especiales de la colonia española establecida en la misma y de la unión y armonía entre los diversos elementos que conviven en el país"—Art. 1o. de los Estatutos"

Presidente: Conde del Rivero.

Secretario: Manuel Abril y Ochoa. Tesorero: Joaquín Pina.

Administrador: Dr. Aurelio Hernández Miró.

OFICINAS: Habana . . . . . Prado, 103. Nueva York . . . . . Broadway at 71 st. St. Madrid . . . . . Recoletos 10. París . . . . . 61 Boulevard Hausmman

PRECIOS DE SUSCRIPCION:

HABANA	PROVINCIAS	EXTRANJERO
1 mes . . . . $ 1.50	1 mes . . . . . $ 1.70	1 año $31.00
3 idem . . . . " 4.50	3 idem . . . . . " 5.00	6 meses . . . " 11.00
6 idem . . . . " 9.00	6 idem . . . . . " 9.50	3 idem 6.00
1 año . . . . . "18.00	1 año . . . . . "19.00	

SUSCRIPCION DOMINICAL

Sólo para el extranjero.

(Países comprendidos en la Unión Postal)

6 meses . . . . . $ 4.50

1 año . . . . . " 8.40

(Países no comprendidos en la Unión Postal)

6 meses . . . . . $ 5.00

1 año . . . . . " 10.00

Esta suscripción sólo da derecho al número de los domingos.

TELEFONOS:

Quejas de Suscriptores . . .	M-3404	Repórters	M-1936
Anuncios Económicos . . .	A-3556	Deportes	A-4733
Anuncios Administración . .	A-5334	Secretaría de la Empresa . .	M-7714
Anuncios de suscriptores . .	A-1014	Secretaría de la Dirección .	M-9795
Id. id. id.	M-3378	Fotógrafo	M-4844
Redacción	A-0301	Imprenta	M-9455

PASEO DE MARTI 103. APARTADO 1010. CABLE: DIARIO. HABANA.

EDITORIALES

INDUSTRIA PROTEGIDA

Se ha celebrado con un banquete el acuerdo del consistorio habanero que exime de contribución municipal al tasajo cubano. Más de una vez hemos lamentado desde estas columnas la anomalía de que en el desarrollo de nuestras actividades industriales fuese harto escaso o nulo el capítulo correspondiente a la elaboración de productos alimenticios. Vivimos a este respecto a expensas de las importaciones. Excede de mucho más de cien millones de pesos el tributo que sufragamos al extranjero por nuestra provisión alimenticia. Importamos con exceso artículos que aquí pudiéramos producir en condiciones de calidad superiores a los importados y a más módico precio para el consumidor. No hay que olvidar que a ese centenar de millones a que asciende el valor de los comestibles importados se le agregan los gastos de transporte, seguros, derechos arancelarios, manipulación en el puerto y utilidades de receptores, almacenistas y detallistas, circunstancias que pueden duplicar o triplicar su costo para el consumidor.

En este caso concreto del tasajo, tanto con motivo de la última excursión presidencial a Pinar del Río, en el que se llevaron muestras de ese producto elaborado en Camagüey, para exhibirlos a nuestros conterráneos occidentales, como en ocasión de la reciente Exposición Industrial, en la que se exhibió una hermosa muestra del elaborado aquí, en La Habana, no escatimamos nuestros aplausos a tan loables esfuerzos. La excesiva importación de artículos comestibles es la mayor agravante de nuestro desequilibrio económico, con fatales repercusiones de orden social y político. Produciendo, como producimos, casi exclusivamente para la exportación, y hallándose, como se hallan, el azúcar y el tabaco, que son nuestros principales artículos exportables, acaparados en más de sus tres cuartas partes, por entidades extranjeras, Cuba es, a este respecto, una simple factoría colonial, cuya estructura económica ni ofrece bienes tan positivos a la comunidad cubana ni respaldo eficiente a las instituciones nacionales.

Los nuevos aranceles, por su tendencia proteccionista, parecieron destinados a subsanar en parte estas anomalías. "El "mínimum" de protección que puede otorgarse a un producto nacional—decía la Comisión Arancelaria, justificando la prudencia de la reforma en tal sentido con respecto a los artículos alimenticios—es el colocarlo dentro del mercado doméstico en las mismas condiciones respecto a los impuestos, que aquellas en que se presente al consumo el similar extranjero". De acuerdo con este criterio, abogamos desde estas columnas por que no se cobrase el impuesto del uno y medio por ciento a los encomenderos que venden al por mayor, exención que también debe extenderse a los fabricantes del tasajo. Porque hay que tener en cuenta que además de importar anualmente tasajo por valor de cuatro o cinco millones de pesos, importamos carne fresca refrigerada.

Al entrar en vigor los nuevos aranceles, los derechos al tasajo fueron elevados a ocho pesos por cada cien kilogramos. No nos pareció exagerado el aumento, en atención a que se trataba de un artículo de importación susceptible de ser sustituído con ventaja. Existía, además, la circunstancia de que el Uruguay y la Argentina, que nos suministran ese producto, no nos compran azúcar e imponen crecidísimos derechos a nuestro tabaco, no llegando la exportación de productos cubanos a aquellos mercados ni a la quinta parte del valor de las carnes que de ambos países consumimos. El efecto de la reforma arancelaria se ha traducido para nuestros consumidores en un aumento sensible. El tasajo, que se detallaba de quince a veinte centavos la libra, se vende ahora de treinta a treinta y cinco centavos por igual unidad de peso.

Creímos, sin embargo, que, a pesar de los efectos del proteccionismo, a la postre los consumidores cubanos saldrían gananciosos. Fuera de su baratura, el tasajo importado no es alimento que reuna recomendables condiciones. Si entre nosotros persiste el uso de un artículo que en la época de la esclavitud se introdujo para alimentar a poco costo las dotaciones de los ingenios, era, entre el pueblo pobre, por su módico precio, y entre otros elementos por rendir culto ocasionalmente a una costumbre tradicional. Fundábamos nuestra creencia en el anuncio de que la industria ganadera está tomando tanto auge en nuestro país, que ya se piensa en exportar ganado en pie y carne refrigerada, asegurándose que a este propósito se cuenta con el excedente anual de 55.000 reses.

Nuestras esperanzas han resultado fallidas, al comprobar las condiciones en que ha sido puesto a la venta el tasajo cubano. Nuestro producto indígena se detalla al público a treinta y cinco centavos la libra. Resulta así más caro que la carne fresca expendida en mercados y carnicerías, que se detalla de quince a veinte centavos la libra, y a igual precio que el tasajo importado. El hecho de expenderse el nuevo producto criollo sólo en establecimientos de víveres finos, es indicio de que ya está catalogado entre los artículos de lujo. La empresa de producir para el consumo no pasará de ser un empeño estéril, en tanto que no beneficie al pueblo. El proteccionismo, por otra parte, si tiende a popularizar el consumo de productos nacionales, ha de ser a trueque de ventajas recíprocas que solidaricen en comunes empeños a productores y consumidores. De lo contrario, las industrias protegidas, en lugar de ser ventajosas para el pueblo, tienden fatalmente a convertirse en azotes populares.

LA NOCHE ESTABA NEGRA

La noche estaba negra. El trote de mi yegua
decaía. El camino era eterno. Tenía
fiebre de sed. Sueño. Miedo y ansias de tregua.
La carretera nunca terminar parecía.

Atemperé mis ansias. El eco repetía
las cansinas pisadas. Crujía la montura,
y en la noche dormida tan solo se sentía
el paso vacilante de mi cabalgadura.

Paró de pronto el bruto. Resonó un resoplido,
y tuve el hondo miedo de sentirme seguido...
Bajo los pies, el agua deshacía las huellas.

Y era como una queja, dolorosa y perdida,
la llamarada roja de mi hoguera encendida
bajo la noche negra constelada de estrellas.

Julio SIGUENZA

Montevideo de 1928.

De Alfredo de Vigny:

El día que entre los hombres no haya ni entusiasmo, ni amor, ni adoración, ni devoción, perforemos la tierra hasta el centro, metamos en ella quinientos mil barriles de pólvora, y que estalle en pedazos como una bomba en medio del firmamento.

Los actores son muy dichosos; tienen una gloria sin responsabilidades.

El honor es la poesía del deber.

La historia del mundo no es otra cosa que la lucha del poder contra la opinión general. Cuando el poder sigue a la opinión es fuerte; cuando la contraría, sucumbe.

Hablar de sus opiniones, de sus amistades, de sus admiraciones, con una velada sonrisa, cual si se estuviera a punto de asegurar lo contrario: vicio francés.

El corazón tiene la forma de una urna. Es un vaso colmado de secretos.

Una carta pinta tanto a la persona a la cual se envía como a aquel que la escribe; porque, pese a nosotros, modificamos el estilo según su carácter y según lo que de nosotros se aguarda.

DE NUESTRA REDACCION EN PARIS

LA ACTUALIDAD POLITICA

Las Elecciones Francesas

Para el "Diario de la Marina"

La nueva votación de 29 de Abril confirma los resultados de los primeros sufragios del veintidós del mismo mes: decisiva mayoría para la política de Poincaré, plebiscito en favor de esta personalidad señera, mago de las finanzas restauradas. Habrá en la nueva Cámara, en lugar de 584 diputados, 612. La representación del país va siendo más abundante contra la opinión de lo que quisieran reducir el personal de la Asamblea. Figurarán en ella 15 conservadores, 140 miembros de la Unión Republicana, el grupo de M. Marin, núcleo de la Unión Nacional acusado de conservador y hasta de reaccionario que sólo contaba con 122 diputados en la Cámara anterior; la Alianza democrática envía 22 diputados, serán 106 los republicanos de la izquierda, los radicales 64, los republicanos socialistas 44, los radicales socialistas 123, los socialistas conservan su anterior posición, la cifra de 101; los comunistas sufren completa derrota, eran 25 y serán 14. Disminuye la oposición en número, el Cartel se presenta inseguro, dividido, las agrupaciones que secundan al Jefe del Gobierno, la Unión democrática, los republicanos de izquierda, los radicales puros y algunos de los radicales socialistas, constituyen importante mayoría de 370 ó 380, capacitada para imponer firme dirección a los debates del próximo Parlamento.

La fórmula, ni reacción ni revolución que parece envejecida, triunfa nuevamente, atrae al francés de línea media que teme a la violencia, defiende el régimen de la propiedad individual y es, al mismo tiempo, según la tradición castiza, galicano frente a la Iglesia, devora curas, dice la expresión popular, combate al clericalismo franco o insidioso.

Se señala, en esta ocasión, con insistencia, la victoria de las fuerzas conservadoras, pero el conservador francés es un republicano moderado, enemigo de medidas reaccionarias, un burgués sensato y semivolteriano, hostil a aventuras y a repentinas trasmutaciones. Sea que el elemento imperante forme lo que se denomina el centro derecha o el centro izquierda; con ligeros matices, dominará la misma política de reformas prudentes y de enérgica restauuración financiera. Bien nota el **Times** londinense que la democracia francesa ha pronunciado "un veredicto en favor del orden y de la seguridad".

Poincaré recibe la consagración nacional, un gran plebiscito, como en tiempos de Boulanger, le sostiene en su admirable campaña contra el caos financiero. Es el Restaurador con mayúscula. Imaginad que se sintiera pungido por ambiciones de dictador: nadie podría detenerle al asumir nueva y perentoria autoridad. Hombre de ley, republicano esencial, creo que este gran entusiasmo de la masa puede inquietarle. Por experiencia sabe que, como enseñaba Cervantes, no hay altanería que no amenace caída. Un exceso de poder no va a embriagarle ciertamente, pero sí acrece su responsabilidad ante la historia.

Además, en este mismo movimiento de opinión, notamos aspectos que pueden inquietar al francés patriota. En todas partes, lo afirma **Le Temps**, el ejército del orden ha fortificado sus posiciones y auumentado sus efectivos, el ejército del desorden ha perdido posiciones y disminuido el número de sus representantes. Sin embargo, como lo señala **L'Humanité**, crece la cifra de los votos comunistas. De 875.812 el once de Mayo de 1924 se elevan, en Abril de este año, a 1.068.000. Cierto es que la ley electoral favorece a las mayorías y no a reducidas minorías y disminuye, en consecuencia, la cifra de diputados que representan al partido de la Antifrancia. El aumento de sufragios indica claramente que se extiende el descontento en vastas zonas del país. No todo es propaganda de agentes moscovitas. oro ruso que convence a conciencias frágiles. El agricultor se siente postergado, la política sólo protege a los obreros, la vida cara y los impuestos abruman a los productores. No para favorecer al comunismo militante ni menos porque haya renunciado a la posesión amorosa, exclusiva de una parcela, vota el labrador con la extrema izquierda revolucionaria. Manifiesta así su inquietud y su desencanto.

Creíamos que la democracia de pequeños labradores, en el seno de una nación donde está muy dividida la propiedad, se inclina naturalmente al orden, a la estabilidad social. El bolcheviquismo, el suesiarismo rusos no han de conquistar a esta sensata población rural. Las recientes elecciones ofrecen demostraciones en sentido contrario, destruyen las bases de esa fe. El comunismo gana prosélitos en zonas conservadoras, en el oeste, por ejemplo, baluarte de la reacción, en épocas no remotas. Mientras tanto, en algunas ciudades, en regiones industriales, tal el Creusot, el obrero se muestra rehacio a la religión eslava, a las promesas de polingenesia y vota con los partidos moderados. La tierra no significa siempre tradición, inmutable paz, orden seguro de relaciones.

Aludiendo al éxito indiscutible del poincarismo, como método de gobierno, un diario alemán católico, la **Germania**, ha escrito que quien en realidad ha vencido no es el "hombre de la Ruhr", sino el defensor del franco; es decir, no el estadista que usara de rudos medios para convencer y someter al Reich, sino el prestigioso financiero que, gracias a una técnica precisa, realiza el milagro inesperado, salva a Francia desmarrida, evita la bancarrota. No olvidemos que M. Briand, defensor del locarnismo y de una amplia política de paz, figura al lado de Poincaré en el gabinete de unión castiza. Al él se refiere el órgano alemán. Asociados los dos políticos en una obra nacional, Poincaré le abandona la dirección de las relaciones exteriores y renuncia a su antigua intransigencia. Parece conquistado por nuevas ideas de concordia y de armonía. En estos días, el diario socialista alemán **Vorwaerts** ha publicado un importante artículo en el cual declara que, después de haber combatido sin tregua a Poincaré, terco enemigo del Reich, le considera ganado a la causa del acercamiento con tal de que sea éste sincero y de que la política teutona, en actos sucesivos, de pruebas de rectitud y de continuidad. Juzgo, escribe el señor Schiff que, en favor de esa generosa política. Poincaré puede, gracias a su pasado y a su indiscutida autoridad, tomar determinadas iniciativas y firmar ciertos acuerdos para los cuales faltaría a Herriot y a Briand fuerza adecuada, porque contra éstos se levantaría fuerte oposición nacionalista. Los socialistas germanos saben que Poincaré desea hoy fundamentar el concierto franco-alemán sobre bases sólidas.

En una ocasión estudiaba un sutil crítico francés, M. Albert Zhibaudet, a los "príncipes lorenos" Barrés y Poincaré, defensores del confín amenazado, ardientes patriotas en la frontera trágica y decía que el francés ideal, en quien se armonizaran todas las tendencias legítimas, haría Poincaré con sus compatriotas y hablaría Jaurés con Europa. En el gabinete de unión, al frente de la política restauradora y pacificadora, Briand se ofrece al francés medio para sus conversaciones con Europa y Poincaré continúa en grave diálogo con sus compatriotas, vacando a árduas funciones, heroicamente. Ahora él también habla europeo, enriquece su visión del mundo, olvida dolorosos recuerdos o pone sordina a antiguas quejas.

Para curar males engendrados en Alsacia por una política de centralización intransigente, de unidad irrespetuosa de variedades locales, Poincaré inspiró en nuevos métodos. En las elecciones, ha votado la región alsaciana en favor de candidatos presentados por el partido autonomista. En nueve años ha sucedido al entusiasmo de la unión con Francia, el resentimiento, la desconfianza, una actitud que podría llevar, si se exaspera, a la división. Para sus convicciones religiosas, para sus escuelas, para la paz de las conciencias, el alsaciano exige respeto en tanto que el jacobinismo de algunos partidos franceses sostiene la nivelación y la uniformidad.

La nueva Cámara, el nuevo ministerio presidido por Poincaré, se preocuparán, en primer término, de establecer condiciones adecuadas para la estabilización de la unidad monetaria. El saneamiento definitivo de las finanzas es esencial para resolver problemas políticos urgentes, entre ellos el de aquietar a Alsacianos, porque no imaginamos una Cámara francesa en que una minoría se mantenga hostil a la unidad nacional, reclame, no la concesión de una autonomía administrativa, de franquicias parciales, sino la separación y se convierta, como el comunismo, en partido antinacional.

Francia se ha salvado a sí misma; como en las épocas más angustiosas de su historia, al abismarse su fuerza y su esperanza, reaccionó con singular energía, olvidó doctrinas y antagonismos para salvar lo esencial, el orden, el bienestar y la paz interior. Sin buscar en la dictadura solución a su inquietud, respetando libertades fundamentales, la libre crítica, la discusión apasionada, ha avigorado su ser enflaquecido. Las elecciones son una nueva lección de sensatez, de mesurada energía para los pueblos inciertos que, como contrarresto a una revolución posible, exageran la acción de la autoridad, limitan derechos y crean una dura paz en la cual los espíritus que buscaban sosiego, se envilecen. Como en la fórmula del primero de sus sociólogos, de Augusto Comte, el orden en Francia se concilia siempre con el progreso, la autoridad con la libertad.

Francisco GARCIA CALDERON.

París, Mayo de 1928.

DE NUESTRA REDACCION EN NUEVA YORK

Revolución Mansa

En los Estados Unidos el laborismo se ha hecho capitalista y el capitalismo tiende a hacerse, en cierta medida, laborista.

Cuanto a lo primero, hay que la Hermandad de Maquinistas Ferroviarios posee bancos, fábricas, almacenes de víveres y de ropas y una mina de carbón. Y hay, luego, que por la difusión de las acciones y los bonos de las compañías industriales, una gran parte del capital de esas empresas está en manos de los jornaleros. Se calcula que el número de los accionistas y de tenedores de bonos es de 15 a 19 millones; y esta alta cifra indica que aquí invierten fondos hasta los individuos que perciben jornales bajos. Este país se va pareciendo a Francia, donde hay mucha gente pobre que compra una acción al año, porque no tiene dinero para más; pero la guarda y va acumulando capital. Los arroyos hacen los ríos.

Un funcionario del Departamento de Hacienda, señor Poseph Mc Coy, ha descubierto que los millonarios—esto es los que tienen entrada anual de 50 mil dollars para arriba—no poseen más que el siete por ciento del capital-acciones y que la mitad de todo este pertenece a personas con entradas anuales de menos de 12.500 dollars; lo cual significa muchos votos en las reuniones de accionistas.

Ha aparecido una nueva clase de capitalistas, que, según creo, no se conoce más que aquí; la de los abonados-accionistas y que se da en las compañías de gas, de teléfonos y de luz eléctrica. Estas empresas hacen propaganda entre sus abonados, o **costumers**, para que tomen acciones de ellas. Ventaja para el abonado: que cuando es accionista tiene más autoridad para hacer reclamaciones si no se les da buen servicio. Ventaja para la compañía: que ese abonado trata con cuidado el material del servicio, porque es suyo, y, por lo tanto, le conviene que no se deteriore pronto.

Estos abonados-accionistas pasan de millón y medio; y las acciones que poseen pasan de mil millones de dollars. En los Bancos, el número de accionistas era antes relativamente corto; ahora pasa de millón y medio. Y aquí vemos millón y medio de electores interesados en que el Congreso y las Legislaturas de los Estados no dicten medidas que perjudiquen a las instituciones de crédito.

Hay 300 compañías, en las cuales 800 mil de los empleados, o sea, un tercio del número total, tienen acciones; y el valor de éstas, al precio actual del mercado, es de cerca de mil millones de dollars.

Detalle curioso y que pone un poco de femenismo en esto del capitalismo y del laborismo; las mujeres accionistas van en aumento; y detalle aún más curioso: están en mayoría en 10 o 12 empresas; entre la de los carros-dormitorios de Pullman, que es de fama universal y la **American Sugar**, a la cual, sin duda, le haría gracia que en Cuba se acabase el cultivo de la caña.

En un país en que son tantos, y van en aumento, los trabajadores que son capitalistas, ¿qué posibilidades hay de que desaparezca el actual sistema económico, político y social, basado en la libertad y la propiedad del individuo?

Véase ahora, como en las instituciones bancarias el capitalismo se está haciendo laborista. Los Presidentes de los Bancos mayores han sido hasta ahora capitalistas, grandes personajes financieros, con millones de dollars y con muchas acciones en esos establecimientos, en los que cobraban cuantiosos sueldos, algunos de más de 100 mil dollars anuales. Sin duda, eran peritos pero se les confiaba esos cargos más por su riqueza que por su pericia. Ahora existe la tendencia a nombrar Presidentes que sean, ante todo, peritos de primer orden, aunque no sean millonarios, ni apenas capitalistas. No se les nombra por la confianza que puedan inspirar al público, que, en los más de los casos, no los conoce, sino por su capacidad técnica; lo mismo que se pide a los trabajadores. No se les da los soberbios sueldos de antes, que eran exigidos por el prestigio personal del Presidente y no por el valor de su trabajo, sino una restricción muy inferior; pero, y esta es una innovación importante, tienen parte en los beneficios del Banco; y además el derecho de fijar, cada año, la parte que han de recibir los principales empleados, sus colaboradores.

Así, el Presidente y el alto personal que lo rodea, están interesados en esmerarse, en salirse de la rutina, en idear novedades, en mejorar los métodos, porque, con todo ello, al servir al Banco, sirven su propio interés. Su programa no es limitarse a cumplir para ganar lo mismo cada año, sino esforzarse para ganar cada año más.

Mr. Hoover, actual ministro de Comercio y posible candidato a la Presidencia, el único hombre de ciencia que ha habido en el gobierno americano, ha hablado hace poco, con elogio, de esta tendencia, que solo existe aquí; y de la cual ha dicho que significa "capitalizar los cerebros" y garantiza a los accionistas y los tenedores de bonos que sus inversiones de fondos estarán administrados por hombres que deban sus cargos "al mérito."

Nueva York, Abril.

ANTONIO ESCOBAR.

A TRAVES DE LA VIDA

POR HECTOR DE SAAVEDRA

Nuestro humor—ha dicho un notable publicista—se parece a los gemelos de teatro, que según el estremo por que se mira muestran los objetos engrandecidos o achicados". De esto se infiere que nada existe por sí propio, sino que el objeto es como uno se lo figura. La materia es vasta para discurrir y desbarrar, como la filosofía es la ciencia más conforme, consoladora y acomodaticia que se conoce.

Hoy ha amanecido lluvioso y gris este día precursor del 20 de Mayo. Al discurrir por las calles he extrañado que la gente se moviera como todos los dias y que nada extraño viniera a alterar sus ordinarias costumbres. No obstante, es la víspera del 20 de Mayo y todo este pueblo anda, no tranquilamente, porque eso aquí no se usa, pero sí sin mostrar la más ligera alteración por lo importante de la efemérides. ¿Por qué será que a todo este pueblo le importa un comino el 20 de Mayo? Y sin embargo fué un gran día que yo ví y puedo contar como el Morro estaba engalanado, como a las doce cuando subió la bandera cubana, mucha gente se revolcaba en el suelo en la explanada de los Estudiantes, como si padecieran ataques epilépticos. Yo lo vi todo desde un balcón de la Cárcel, donde está la Audiencia y de la que era Secretario de una Sala Criminal. Aquel día fué memorable, porque se marchó el bueno de Leonardo Wood, los cubanos vieron realizadas sus aspiraciones y comenzaron a hacer sus despropósitos.

No voy a relatar la historia triste de nuestro mal proceder, porque es prematuro, me pueden degollar y no quiero amargarme la solemnidad de esta fecha; pero me causa extrañeza que la gente no se preocupe y que ni uno solo de los individuos con quienes voy tropezando—que es una forma usual en esta ciudad—se me haya acercado para decirme "¡Viva Cuba Libre!" o por lo menos un: "¡Ya lo ves Fondesviela!" que es tan consolador.

La razón consiste en lo que decía antes: cada uno considera la cosa según el cristal con que la mira. Ya lo ha dicho un poeta y están conformes los sabios, pero los analfabetos todavía creen que lo que les pasa a ellos es la historia del Universo. Por fortuna no hay más historia interesante que la propia, como no hay asunto que merezca mayor preferencia que las enfermedades que cada uno padece. Gracias a esto, el natalicio de Washington me deja frío y casi me importa un ardite quien sea el Presidente de los Estados Unidos, porque en nada ha de alterar la política que con nosotros se tiene trazada esta nación y que no discuto sus razones, porque el Tío Sam no es nuestro padre, ni siquiera nuestro primo, y no tiene obligación de mantenernos.

Quedamos en que hoy, víspera del 20 de Mayo, no se han apercibido aquí, lo que parecerá extraño allá, que queremos que el 4 de Julio sea fiesta, y que se cierren las oficinas en todas las fechas internacionales en que algo se conmemore. Nosotros somos unas fieras para la celebración de santos y para el descanso, y llegaremos a prolongar el número de días del año para que nos quepan las fiestas nacionales.

El señor Antonio Agüero, muy estimado amigo mío, me anuncia que ha organizado para esta noche en el Hotel Alamac un baile a estilo del Casino de la Playa, con buena cena por tres pesos el cubierto y cantadores y creo que algo coreográfico. Por lo pronto "on dansera" a partir de las doce de la noche para que empiece el 20 de Mayo para los cubanos y simpatizadores con la mejor de las diversiones.

Y como aquí, habrán hecho en todas partes, y cada Legación celebrará su fiestecita después de haber mandado al Sr. Presidente el consabido telegrama.

Es bueno ésto, de no olvidarse porque se está fuera de Cuba, porque no solo es en la patria donde palpitan los afectos. Quizás muchos que allá miran con indiferencia estas fiestas porque están hartos de patriotería barata, fuera del país sienten las nostalgias de las cosas amadas.

El que será de compadecer es el señor Secretario de Obras Públicas para quien esta fecha es un triunfo. Me lo figuro desde hace días zancajeando el Campo de Marte, que ya no es mustio collado, ni cita de gente maleante, sino una hermosa parte de la gran ciudad, y dando órdenes y disposiciones para la presentación oficial que será brillante.

Cuando vuelva a Cuba, que es cosa que ya estoy anhelando, lo primero que haré será ir al Campo de Marte, que no vi ni por asomo cuando lo tenían apresado unos señores policías que me obligaban a doblar por Aguila y a respetar aquel misterio. Ahora será ya libre y se podrá transitar sin cortapisas ni gabelas, y esa sola idea es tan atrayente y consoladora que valdría la pena un segundo 20 de Mayo si con el primero no tuviéramos bastante.

New York, 20 de Mayo de 1928.

DESDE LA POMERANIA

El Latifundismo y la Agitación Agraria en Rusia

por Ernest Lemmer, ex-miembro del Reichstag

La población rural de Ostelbien (con este nombre se designa en Alemania la región situada al Este del río Elba) ha entrado en un período de efervescencia. Es como si los acontecimientos del año 1918, que pasaron sin dejar huella casi por la llanura que se extiende al Este de Elba, empezasen ahora, a diez años de distancia de la revolución a manifestar sus afectos también en las provincias agrarias de la Prusia Oriental. Lo cierto es que el pueblo da muestras de una profunda agitación. Ese pueblo aún no sabe expresar su excitación netamente revolucionaria en una fórmula política. La ambición de reformas y de reorganización de todo el sistema agrario es más bien todavía un sentimiento que una voluntad bien definida, pero el terreno está preparado. Ha quedado planteado el gran problema Ostelbien, y su solución tendrá que producirse tarde o temprano.

No es fácil formarse una idea clara de los factores que pusieron en movimiento la masa humana. Ante todo, se advierte sin dificultad que la antes tan poderosa "Landbund" (Unión Rural) ha empezado a tambalearse. La inmensa importancia de este hecho la sabrá apreciar sólo aquel que pudo presenciar hasta qué punto los grandes terratenientes del Este del Elba utilizaron el poder de la "Landbund" para dominar la vida económica y social en Ostelbien. La "Landbund" gobernaba casi exclusivamente. Hasta la inrealizar una política agraria "alemana", diametralmente opuesta a la de los latifundistas feudales. La agitación comenzó cuando los campesinos se negaron a seguir pagando sus cuotas como socios de la "Landbund", y se puede afirmar que en la actualidad sólo una minoría ínfima de agricultores del Este del Elba sigue satisfaciéndolas y que de los centenares de miles de chacareros que aún figuran en las listas de la organización muy pocos se consideran como miembros activos de ella.

El antagonismo social entre los pequeños agricultores y los latifundistas es ya un hecho real y sólo espera su formulación política.

El latifundismo ve el peligro y sabe muy bien que está en juego su supremacía política y social. Había reconocido la amenaza ya hace algunos años y esperaba contrarrestar la crisis y adueñarse del poder político para ejecutar, desde Berlín las medidas que consideraba necesarias a la consolidación de su influencia. La tentativa puede considerarse, desde luego, como fracasada; no consiguió detener la marcha de la rebelión en las duras cabezas de los campesinos. Influencia de la burocracia, por más que en los departamentos centrales fuera dirigida por funcionarios republicanos, en muchas cuestiones no llegaba sino hasta donde lo permitían los caballeros todopoderosos de la "Landbund". Ahora empieza a crujir ésta por todas partes. Los campesinos se sublevan, y se ha perdido la fe en la utilidad de la política de la poderosa organización. El movimiento se extiende a toda la región entre Stralsund y Stolp, a la Prusia Oriental, a Silesia, aún cuando la rebelión no haya sabido emprender todavía caminos positivos, en el sentido de sus tribulaciones, la dirección de la "Landbund" ha resuelto recurrir a un medio drástico e invitar al pueblo a realizar demostraciones. La "Landbund" se ha echado a la calle para protestar ante los edificios de las oficinas del Estado. Así lo hizo en las últimas semanas en Stralsund, Kolberg, Neustettin y muchas otras ciudades.

—¿Contra qué protestan?—se preguntan los chacareros, que saben muy bien que los jefes de la "Landbund" se halla en Berlín, formando parte del gobierno del Reich, como ministros responsables. Ya no había medio de ocultarlo, y por más que últimamente la prensa que apoya a la "Landbund" se esforzaba en producirse en enérgico tono de oposición, ya no hay campesino que no se dé cuenta de que uno de los jefes de la "Landbund", el Sr. Schiele, es en Berlín ministro de Agricultura. La "Landbund" quiso ponerse a la cabeza del movimiento, para evitar que éste se dirigiera contra ella, pero las demostraciones organizadas no alcanzaron su fin; y en muchos puntos los agrarios se niegan a participar en ellas. Las apariencias no pueden engañar a nadie, porque Kolberg y Neustettin formaban entre los manifestantes centenares de obreros rurales mandados por los latifundistas, así como los mismos terratenientes y sus amigos de las ciudades. Los chacareros, los campesinos independientes, rehuyen estas demostraciones. En Kolberg 700 chacareros realizaron una manifestación contra el latifundismo, exigiendo una reforma fundamental de la política agragia.

En otros tiempos los oradores de los partidos republicanos no eran escuchados en las reuniones de campesinos. También esto ha cambiado, y los chacareros se agolpan ahora en las asambleas organizadas para combatir la política de la "Landbund" y del partido nacionalista alemán.

Los pequeños agricultores acogieron con satisfacción la propuesta defendida por el partido demócrata, de basar el sistema impositivo agrario en el rendimiento de la tierra, escalonando los impuestos de acuerdo con la capacidad productora del suelo. La "Landbund", en cambio, trata de defender el sistema actual, basado en el capital representado por las propiedades. No logrará su empeño, exactamente como fracasará también en la cuestión de aranceles sobre productos agropecuarios. Los campesinos se están dando cuenta de que la actual política comercial y arancelaria no responde a sus intereses, sino que fomenta el monopolio industrial, por cuanto eleva el nivel de precios en el interior y encarece la producción agrícola. También en Ostelbien los agricultores se ven obligados a adquirir forrajes extranjeros, cuyos precios son ahora, a causa de los aranceles, el doble de lo que eran.

A pesar de las leyes de colonización, las familias de campesinos al Este del Elba, tratan en vano de conseguir tierras. La reorganización de la vida política no ha afectado la estructura social del Este de Alemania. La estadística muestra que millares de hijos de chacareros y de obreros rurales alemanes emigran anualmente a las ciudades. En el transcurso de los últimos cinco años abandonaron el campo, sólo en Pomerania, sesenta mil personas. Huyen de la tierra de sus antepasados.

Los alemanes que emigran son reemplazados por obreros polacos. Según las propias declaraciones de los propietarios, millares de latifundios no podrían ya exstir sin el trabajo barato del polaco. Establecimientos de más de dos mil hectáreas emplean verdaderos batallones de obreros extranjeros y no utilizan los brazos alemanes. Durante el invierno pasado cuarenta mil obreros polacos en la agricultura alemana, mientras al mismo tiempo la estadística enseña que sesenta mil obreros rurales alemanes carecían de ocupación.

La crisis agraria de que tanto se habla y escribe es, reducida a su verdadera importancia, una crisis del latifundismo de Ostelbien. Nadie niega las dificultades existentes, pero éstas no serán eliminadas por intervenciones mecánicas del Estado en la economía nacional. Ha llegado la hora de pensar en una reforma agraria sistemática y radical. Sin ella, el problema de Ostelbien no tendrá solución posible; los antagonismos sociales se intensificarán en forma peligrosa, y las chozas de los campesinos entre los ríos Elba y Vistula se transformarían en focos revolucionarios.

La población rural se ha puesto en pie, sin saber aún qué camino emprender. Todavía es tiempo de encauzar el movimiento mediante una razonable política agraria y de colonización. Esperemos que la mayoría del nuevo Reichstag sea capaz de resolver este grave problema.

STOLP (Pomerania, marzo de 1928

M.E.C.D. 2016

EL CAMPEON DEL PESO LIGERO JUNIOR RETUVO SU TITULO ALVENCER A CANNOBALL

Babe Ruth Bateó su Décimo Cuarto Jonrón al Pitcher Orwoll, de los Atléticos de Connie Mack

HAN COMENZADO A LLEGAR A NUEVA YORK LOS CORREDORES DEL GRAN MARATON

Dividieron Honores los Yankees y los Atléticos

El primer match resultó una fiesta de bateadores, pero en el segundo, Orwoll sólo permitió seis hits y las dos carreras que le anotaron fueron por jonrones de Lazzeri y de Babe Ruth

FILADELFIA, mayo 24. UP.—Hoy hubo una división de honores en el double-header celebrado aquí entre los Yankees de Miller Hughins y los Atléticos de Connie Mack, los dos teams que se encuentran en los primeros puestos en el circuito de la Liga Americana.

Los Yankees ganaron el primer match con score de 9 por 7 y los Atléticos el segundo con anotación de 5 por 2.

El primer encuentro resultó muy interesante, y a medida que transcurría el match los contendientes se fueron poniendo más agresivos. Resultó una verdadera fiesta de bateadores, en la que se dieron dos docenas de hits, por partes iguales, desfilando por el box nada menos que seis pitchers, tres por cada uno. Tres emergentes usó Connie Mack, pero el único que le correspondió fué el primero, Simmons, que dió un single en el lucky-seventh en el que hicieron los Elefantes Blancos su cuarta carrera consecutiva en otros tantos innings.

En el segundo encuentro, Orwoll contuvo a los rompecercas neoyorquinos en seis hits; las únicas carreras que le pudieron anotar fueron por sendos jonrones de Lazzeri y Babe Ruth, en el cuarto y octavo episodios. Orwoll superó en su trabajo a Pipgrass que venía estableciendo una bonita racha de victorias consecutivas.

A continuación van los scores de los juegos:

PRIMER JUEGO

NEW YORK

	V.	C.	H.	O.	A.	E.
Combs cf.	4	2	3	1	0	0
Durocher ss.	4	1	1	1	4	1
Ruth lf.	4	1	1	1	0	0
Gehrig 1b.	5	2	1	15	0	0
Meusel rf.	3	2	2	1	0	0
Lazzeri 2b.	5	0	3	0	5	1
Dugan 3b.	5	0	0	2	3	0
P. Collins c.	5	0	0	6	1	0
Shealy p.	4	1	1	0	1	0
Moore p.	0	0	0	0	0	0
Hoyt p.	0	0	0	0	1	0
Totales	39	9	12	27	15	2

FILADELFIA

	V.	C.	H.	O.	A.	E.
Bishop 2b.	5	1	2	2	5	0
Cobb rf.	6	1	3	2	0	0
Speaker cf.	4	1	2	2	0	0
Hauser 1b.	4	0	1	6	0	1
Cochrane c.	5	2	2	9	1	0
French lf.	3	0	0	1	0	0
Simmons (1)	1	0	1	0	0	0
Orwoll (2)	0	0	0	0	0	0
Haas lf.	0	1	0	0	0	0
Hale 3b.	5	0	0	1	2	0
Boley ss.	2	0	0	4	0	1
E. Collins (3)	1	0	0	0	0	0
Dykes ss.	0	0	0	0	0	0
Grove p.	3	1	1	0	2	0
Foxx (4)	1	0	0	0	0	0
Powers p.	0	0	0	0	0	0
Ehmke p.	0	0	0	0	0	0
Miller (5)	0	0	0	0	0	0
Bush (6)	0	0	0	0	0	0
Totales	40	7	12	27	10	2

(1) bateó por French en el 7o.
(2) corrió por Simmons en el 7o.
(3) bateó por Boley en el 7o.
(4) bateó por Grove en el 8o.
(5) Miller bateó por Ehmke en el noveno.
(6) corrió por E. Miller en el 9o.

ANOTACION POR ENTRADAS

New York	002 001 303—9
Filadelfia	000 111 112—7

SUMARIO

Two base hits: Cobb, Combs (2), Meusel. Three base hits: Cochrane, Meusel, Bishop, Lazzeri. Quedados en New York 8. Filadelfia 14. Double plays: Hale a Bishop a Boley. Bases robadas: Cobb, Lazzeri, Cochrane. Struck outs: Grove 8, Ehmke 2, Shealy 4, Moore 1. Bases por bolas a Shealy 2, a Moore 1, a Grove 3, a Hoyt 2, a Ehmke 1. Pitcher ganador Shealy. Pitcher perdedor Grove. Umpires Van Graflán, Connolly y Mc Gowan.

SEGUNDO JUEGO

NEW YORK

	V.	C.	H.	O.	A.	E.
Combs cf.	3	0	0	2	0	0
Durocher ss.	5	0	1	1	3	0
Ruth lf.	3	1	2	3	0	0
Gehrig 1b.	4	0	0	10	1	0
Meusel rf.	4	0	0	0	0	0
Lazzeri 2b.	4	1	2	0	2	0
Dugan 3b.	4	0	0	1	1	0
Bengough c.	3	0	0	7	2	0
Pipgras p.	3	0	1	0	3	0
Paschal (1)	0	0	0	0	0	0
Koenig (2)	1	0	0	0	0	0
Totales	34	2	6	24	12	0

(1) bateó por Bengough en el 9o.
(2) bateó por Pipgras en el 9o.

FILADELFIA

	V.	C.	H.	O.	A.	E.
Bishop 2b.	4	0	0	2	1	0
Cobb rf.	4	0	0	1	0	0
Speaker cf.	4	1	2	5	0	0
Hauser 1b.	3	1	0	7	1	0
Cochrane c.	3	0	1	7	0	0
Haas lf.	4	0	2	2	0	0
Hale 3b.	3	0	0	2	1	0
Boley ss.	3	1	1	0	1	1
Orwoll p.	3	2	2	1	3	0
Totales	31	5	8	27	7	1

ANOTACION POR ENTRADAS

Yankees	000 100 010—2
Filadelfia	000 003 20x—5

SUMARIO

Two base hits: Ruth, Pipgras, Speaker, Cochrane, Home runs: Lazzeri, Ruth. Sacrifices Durocher. Bases por bolas: Pipgras 3, Orwoll 4. Struck outs: Pipgras 4, Orwoll 4. Umpires: Mc Gowan, Connolly y VanGraflan. Tiempo del juego 1.45.

JESS PETTY DEJO A LOS GIGANTES EN 3 HITS Y LOS VENCIO

Las huestes de Mono Amarillo salieron embarradas de cal. — Mann y Jackson batearon de hit

EBBETS FIELD, Brooklyn, Mayo 24. (UP).—Jess Petty dejó a los Gigantes en tres hits, mientras los bateadores de los Robins del Brooklyn dieron seis a Fitzsimmons, perdiendo el juego los Gigantes por score de 3 a . Score:

NEW YORK

	V.	C.	H.	O.	A.	E.
Mann rf.	4	0	2	2	0	0
Reese lf.	4	0	0	1	0	0
Lindstrom 3b	3	0	0	0	2	1
Terry 1b.	3	0	0	13	0	0
Jackson ss.	3	0	1	1	6	1
Jahn cf.	2	0	0	4	0	0
Cohen 2b.	3	0	0	2	4	1
Hogan c.	3	0	0	1	0	0
Fitzsimmons p.	2	0	0	0	3	0
O'Farrell (1)	1	0	0	0	0	0
Totales	28	0	3	24	15	3

(1) bateó por Fitzsimmons en el 9o.

BROOKLYN

	V.	C.	H.	O.	A.	E.
Statz cf.	4	2	2	3	0	0
Hendrick 3b.	3	0	2	0	1	1
Tyson rf.	3	1	0	1	1	0
Bressler lf	3	0	2	3	0	0
Bissonette 1b.	2	0	0	10	0	0
Riconda 2b.	2	0	0	4	5	0
Bancroft ss.	3	0	0	2	6	0
Henline c.	3	0	0	4	1	0
Petty p.	3	0	0	0	1	0
Totales	26	3	6	27	15	1

ANOTACION POR ENTRADAS

Gigantes	000 000 000—0
Brooklyn	200 000 01x—3

SUMARIO

Two base hits: Bressler, Mann. Bases robadas: Lindstrom, Riconda. Sacrificios: Bissonette, Bressler, Hendrick. Double plays: Hendrick, Riconda y Bissonnette. Fitzsimmons, Jackson y Terry. Jackson, Cohen y Terry. Bancroft, Riconda y Bissonette. Tyson y Henline. Quedados en bases: New York 2, Brooklyn 5. Bases por bolas a Fitzsimmons 2, a Petty 1. Struck outs: Petty 2, Fitzsimmons 1. Umpires: Quigley, Firman y Stark. Tiempo del juego 1.30.

EL SABADO POR LA TARDE SE JUGARA EN HOLANDA LA JUSTA DE HOCKEY

AMSTERDAM, Holanda, mayo 24 (UP).—El Campeonato Olímpico de Hockey será decidido el sábado por la tarde, cuando India juegue con Holanda en el final. Bélgica jugará con Alemania para discutir el tercer lugar.

Los jugadores de hockey de la India han derrotado a los de Dinamarca, Bélgica, Austria y Suiza, y todo indica que ganarán el título de la Olimpiada.

El Espíritu Comparativo de W. Hagen Mostrado en el Campeonato Abierto de Golf de Inglaterra

Reaccionando después de la tremenda derrota que le infligió Archie Compston, "Sir Walterio" triunfó por tercera vez en el clásico británico.—Gene Tunney no ha seleccionado una palomita en Tom Heeney

JOSE JURADO LE GANO AL BRITANICO AUBREY BOOMER

ST. CLOUD, Francia, mayo 24. (UP).—José Jurado, diminuto profesional del golf argentino, derrotó a Aubrey Boomer, profesional británico, en un match de exhibición a 36 hoyos.

SALEN DE SU SLUMP LOS CORSARIOS AL VENCER AL CHICAGO

No jugaron Traynor ni Sparky Adams. — Miguel Angel González bateó un three bagger

PITTSBURGH, Mayo 24. (UP).—Después de sufrir cuatro derrotas a manos de los Reds del Cincinnati, los corsarios celebraron el juego inicial de su serie en el home club derrotando a los Cubs por score de 6 a 2.

Traynor, tercera base, y Sparky Adams, segunda base, que se encuentran enfermos, no figuraron en el line up pirata. Score:

CHICAGO

	V.	C.	H.	O.	A.	E.
Beck ss.	5	1	2	5	4	1
Maguire 2b.	4	0	1	4	6	0
Webb rf.	4	0	0	2	0	0
Wilson cf.	4	0	1	1	0	0
Cuyler lf.	3	0	0	2	0	0
Grimm 1b.	4	0	1	8	0	0
González c.	4	1	1	1	0	0
Butler 3b.	3	0	2	1	1	0
Nehf p.	2	0	0	0	0	0
Kelly (1)	1	0	0	0	0	0
Holly p.	0	0	0	0	0	0
Heathcote (2)	0	0	0	0	0	0
Totales	34	2	8	24	11	1

(1) bateó por Bush en el 7o.
(2) bateó por Holly en el 9o.

PIRATAS

	V.	C.	H.	O.	A.	E.
L. Waner cf.	5	0	3	3	0	0
Mulligan 3b.	3	0	1	0	0	0
P. Waner rf.	4	1	0	1	0	0
Wright ss.	4	2	1	2	3	0
Grantham 1b.	4	2	3	12	0	0
Comorosky lf.	2	0	0	2	0	0
Bartell 2b.	4	0	1	2	7	0
Gooch c.	4	1	0	5	0	0
Grimes p.	4	0	2	0	4	0
Totales	34	6	11	27	14	0

ANOTACION POR ENTRADAS

Chicago	000 001 100—2
Piratas	000 420 00x—6

Two base hits: Beck. Three base hits: González. Sacrificios Comorosky. Double plays: Bartell a Grantham. Maguire a Grimm. Bases por bolas: a Nehf 3, a Holly 1, a Grimes 3. Struck outs: Grimes 5. Pitcher perdedor: Nehf. Quedados en bases: Chicago 8, Pittsburgh 9. Tiempo del juego 1.59. Umpires: Klem, McCormick y McGee.

ESTE VERANO SERA DE MOVIMIENTO PARA LOS CAMPEONES

Cuando los pesimistas predecían que la decadencia de Walter Hagen se iniciaba, y se felicitaban por su buena vista al vencerlo con gran margen Archie Compston, en un match, el veterano golfista yankee vino de atrás como acostumbra y se anotó por tercera vez el campeonato abierto de golf de la Gran Bretaña.

Walter Hagen, conocido también con el pseudónimo de "Sir Walterio" y "El Haig", es un verdadero campeón entre campeones. Todos los años se difunde un rumor de que Hagen va deteriorando. Parecía confirmarse por fin la teoría cuando despues de descansar del golf durante el pasado invierno, visitó a Inglaterra siendo totalmente aniquilado por el gigantesco Compton en su primer match. Pero, sin embargo, "El Haig" respondió a los pesimismos ganando despues por tercera vez el campeonato abierto de la Gran Bretaña. Era el idéntico golfista, invencible, frío, determinado y valiente que ha cargado con docenas de títulos, y que hace un par de años le dió al famoso Bobbie Jones una pateadura tan feroz como la recibida ahora de Compston.

Hagen tiene el espíritu combativo desarrollado en su grado máximo. Juega mejor cuando viene de atrás para dar alcance a sus adversarios. Los atletas que hacen esto resultan muy difíciles de batir.

"ALGO VOLUNTARIOSO"

Gene Tunney es posible que haya escogido a Heeney como su contrario, indicándole a Rickard que lo pusieran frente al neozelandés. Le agrada dirigirse él mismo, Tunney. Pero no escogió a Henney porque estimó que era el más infeliz de sus oponentes. En esos días, antes de que Sharkey reaccionara noqueando a Delaney en un round, Heeney parecía el más formidable de los aspirantes a la corona. Todavia no puede decirse que haya dejado de serlo. No es una notabilidad como boxeador, pero no ha estado en peligro en ninguna de sus peleas. Cualquier pugilista de esta naturaleza, puede resultar muy peligroso en un ring peleando por la faja.

Si Tunney no tuviera deseos colocar en la balanza su título, podría fácilmente mantenerse dos años sin pelear. Otros campeones ya lo han hecho. El mismo Dempsey estuvo tres años. Tunney probó que no temia cultivar su profesión dándole el año pasado un match de revancha a Jack Dempsey.

No dejaba en modo alguno de comprender que Dempsey estaba en mejor forma y mucho más peligroso que en Filadelfia. El que haya deliberadamente firmado ese match con el Ciclón del Lago Salado, porque conocía su popularidad entre los fanáticos, solo le interesaría la entrada de taquilla al seleccionar un adversario.

Rickard está planeando otro match por el campeonato este año si logra explotar el knockout de Sharkey sobre Delaney, interesando debidamente al público. Probablemente Tunney no hará ninguna objeción si la entrada de taquilla de su encuentro con Heeney no resulta de la categoría de sus bouts con Dempsey.

"EXCELENTE PROGRAMA"

Este verano será de mucho trabajo para los campeones del boxeo. Y algunos posiblemente perderán su diadema. Tunney, sin embargo, debe sobrevivir su choque con Heeney, o con Henney y Schakey.

Loughan no escogió una "palomita" en Leo Lomski, que casi lo noquea hace unos cuantos meses. Loughran es un "pulido" boxeador, y Lomski un peleador de la escuela antigua. Entra en el ring decidido a ganar por knockout en el menor espacio de tiempo posible. Esa clase de hombres resultan muy populares entre los fanáticos. Lomski haría un magnífico campeón.

Mickey Walker, que es un gran boxeador y al mismo tiempo pega con extrema dureza, se ha metido en un "berengenal" firmando un match con Ace Hudkins. Algún motivo tiene que existir para que conozcan a Hudkins como "Gato Montés". Hudkins es el más crudo de toda la cría, y extremamente peligroso cuando lo lastiman. Tumbar a Ace y que se levante pegando con ambas manos, tiene la misma relación de causa y efecto. No toma precaución alguna. Descubre su quijada con el único propósito de poner al adversario dentro del radio de acción de sus puños. Es del mismo tipo de Battling Nelson, y muy querido por esta cualidad entre el "elemento".

"TITULO EN PELIGRO"

Joe Dundee, campeón del peso welter que rehuyó un bout con Ace Hudkins en Los Angeles el pasado año, mientras el "Gato Montés" lo esperaba en el ring, muy probablemente tropezará también con algo muy serio en la personita del Sargento Sammy Baker. Este es un tremendo pegador a la caja del cuerpo. Muchos boxeadores que duran la distancia con Sammy, despues se pierden de vista. Dundee no goza de grandes simpatías. Era un pugilista muy valiente antes de ser campeón, pero un extremo prudente hombre de negocios desde que se calzó la corona.

La mayor parte de nuestros campeones son del tipo de "velocidad de piernas", para batirse en retirada, pero se presiente un cambio notable. La cosecha de aspirantes cuenta con un tremendo punch en sus puños.

"CARRERA IMBECIL"

Pedro Gavuzzi, que llevaba la delantera en el Maraton de Pyle, se vió obligado a abandonar la carrera en el estado de Ohio despues de correr dos semanas alimentándose con líquidos, pues su estómago no le permitía consumir nada sólido. Gavuzzi, y otros más, sentirán el resultado de esta insípida y tonta carrera durante muchísimo tempo. No es un deporte varonil, sino una labor cruel de esclavos. Tiene tanto de sport como las luchas sangrientas de bandos de ñáñigos.

Se supone que los eventos atléticos tienen por propósito desarrollar una raza vigorosa y saludable de hombres para la nación. Maraton de Pyle puede producir unos cuantos casos para los médicos y muñidores, y nada más que esto.

LOS JONRONEROS

Cinco jonrones se batearon ayer. Y ahora están empatados a 122 cuadrangulares ambos circuitos, pues ayer los de la Americana dieron tres mientras los de la Nacional batearon dos. A continuación van los que batearon de cuatro esquinas ayer, y los leaders:

Ruth, Yanquis	1
Lazzeri, Yanquis	1
Gehringer, Tigres	1
Bottomley, Cardenales	1
Bohn, Cardenales	1

LIDERS

Ruth, Yanquis	14
L. Wilson, Cubs	9
Hauser, Atleticos	8
Gehrig, Yanquis	7
Bissonette, Robins	7
Bottomley, Cardenales	7
Todt, Red Sox	6

Liga Nacional	122
Liga Americana	122
Total	244

23 NACIONES ASISTIERON AL CONGRESO ANUAL DE LA FED. INTERNACIONAL

AMSTERDAM, mayo 24. (UP).—El Coronel G. Randolph Manning, representó a los Estados Unidos en la ceremonia inaugural del décimoséptimo Congreso Anual de la Confederación Internacional de Foot Ball, celebrada hoy en el Instituto Colonial. Asistieron las representaciones de veintitrés naciones diversas.

EL DECIMO CUARTO JONRON DE BABE RUTH A ORWOLL

FILADELFIA, mayo 24. (UP).—Babe Ruth dió hoy su décimocuarto jonrón de la temporada al pitcher Orwoll, del Filadelfia, en el octavo inning del segundo juego entre los Yankees y los Atléticos. Las bases estaban vacías cuando Ruth dió su batazo sobre las cercas del right field.

BOB FOTHERHILL DIO UN TUBEY EN EL 12o. Y GANO EL DETROIT

Johnny Mostil se lesionó al chocar con Gehringer. — Una gran fiesta de bateadores

CHICAGO, Mayo 24. (UP).—Con un doble de Bob Fotherhill en el duodécimo inning anotó Rice, ganando finalmente el Detroit su juego inicial de la serie con los White Sox por score de 6 a 4.

Johnny Mostil, center field de los Sox, resultó lesionado cuando chocó con Geringher en el cuarto inning. Score:

DETROIT

	V.	C.	H.	O.	A.	E.
Sweeney 1b.	5	2	2	11	3	0
Gehringer 2b.	6	1	3	6	6	0
Rice cf.	4	1	1	5	0	0
Heilmann rf.	6	0	2	2	0	0
McManus 3b.	6	0	0	2	2	0
Fothergill lf.	6	1	3	2	0	0
Galloway ss.	6	0	2	6	2	1
Shea c.	2	0	0	0	4	0
Hargrave c. (1)	2	0	1	1	0	0
Woodall c.	1	0	0	0	0	0
Whitehill p.	3	0	1	1	3	0
Carroll p.	1	0	0	0	0	0
Tavener (2)	0	0	0	0	0	0
Warner (3)	0	1	0	0	0	0
Totales	48	6	15	36	20	1

(1) bateó por Shea en el 6o.
(2) bateó por Whitehill en el 9o.
(3) corrió por Hargreave en el 9o.

CHICAGO

	V.	C.	H.	O.	A.	E.
Mostil cf.	2	0	1	3	1	0
Reynolds lf.	3	0	1	0	0	0
Clancy 1b.	6	0	0	14	1	0
Hunnefield 2b.	6	2	2	4	4	0
Barrett rf.	5	0	3	2	0	0
Metzler lf. y cf.	6	1	1	6	0	1
Kamm 3b.	4	0	2	3	2	0
Cissell ss.	4	0	1	0	5	2
Berg c.	3	1	1	4	1	1
Crouse c.	1	0	0	0	1	0
Thomas p.	2	0	1	0	3	0
Moore (1)	9	0	0	0	0	0
Redfern (2)	0	0	0	0	0	0
Falk (3)	1	0	0	0	0	0
Totales	43	4	13	36	18	4

(1) bateó por Berg en el 9o.
(2) corrió por Moore en el 9o.
(3) bateó por Cissell en el 12o.

ANOTACION POR ENTRADAS

Detroit	001 020 001 002—6
Chicago	010 110 010 000—4

SUMARIO

Two base hits: Barrett, Hunnefield, Sweeney, Fothergill. Three base hits: Metzler. Home run: Gehringer. Bases robadas: Mostil. Sacrifice: Rice, Thomas 2; Barrett, Sweeney. Double plays: Mostill, Hunnefield, Clancy a Cissell a Clancy. Bases por bolas: a Whitemill 2, a Thomas 2, a Carroll 3. Struck outs: Thomas 3. Quedados en bases: Detroit 10; Chicago 12. Pitcher ganador. Carroll. Umpires Owens, Geisel y Campbell. Tiempo del juego 2.36.

LOS BROWNS VENCEN EN EL PRIMERO DE LA SERIE 12 POR 9

Los Carmelitas batearon una docena de hits e hicieron diez carreras en dos innings

CLEVELAND, Mayo 24. (UP).—Los Browns del San Luis derrotaron hoy a los Indios con anotación de 12 a 9, adueñándose del primer juego de la serie de tres. Hudlin, Harder y Bayle pitchearon por la tribu, haciéndolo Sam Gray por los Browns. Score:

SAN LUIS

	V.	C.	H.	O.	A.	E.
Mc Neely rf.	6	1	0	1	0	0
Brannon 2b.	3	2	0	0	2	0
Blue 1b.	5	3	4	15	3	0
Manush lf.	4	1	1	2	0	0
Kress ss.	2	2	2	2	5	1
Schulte cf.	5	1	2	1	0	1
Melillo 3b.	4	1	1	0	3	0
Manion c.	5	1	2	5	1	0
Gray p.	3	0	0	1	0	2
Totales	37	12	12	27	14	4

CLEVELAND

	V.	C.	H.	O.	A.	E.
Jamieson lf.	4	1	1	4	0	0
Lind 2b.	5	1	2	2	3	0
Langford cf.	6	1	2	0	0	0
J. Sewell ss.	5	1	2	4	3	1
Fonseca 1b.	5	1	2	9	1	0
Summa rf.	5	2	3	2	1	0
Hodapp 3b.	5	1	2	1	0	1
L. Sewell c.	5	1	3	5	2	0
Hudlin p.	2	0	0	0	2	0
Harder p.	0	0	0	0	0	0
Bayne p.	1	0	1	0	1	0
Uhle (1)	1	0	0	0	0	0
Burns (2)	1	0	0	0	0	0
Totales	45	9	18	27	13	2

(1) bateó por Hudlin en el 5o.
(2) bateó por Bayne en el 9o.

ANOTACION POR ENTRADAS

San Luis	006 014 010—12
Cleveland	020 031 003— 9

SUMARIO

Two base hits: Schulte, Kress 2, Hodapp, Blue, J. Sewell, L. Sewell y Lind. Three base hits: Langford. Bases robadas: Melillo. Sacrificios: Manush. Double plays: Blue a Kress a Blue. solo. Bases por bolas: a Hudlin 6. a Gray 3, a Harder 3, a Bayne 2. Struck outs: Gray 4. Hudlin 1, Harder 1. Bayne 1. Umpires: Dineen, Nallin y Barry.

La Carrera del Siglo

El organizador de la justa, Pyle, tiene ya el dinero de los vencedores

SUFFERN, Estado de New York, mayo 24. (UP).—Nada de cierto había, hasta la noche de hoy, en los rumores de amotinamiento de los corredores que todavía participan en el Maraton Trans-Continental, de Los Angeles a Nueva York. El grupo llegó hoy en buen orden a esta población, penúltima meta antes de la final: Madison Square Garden, en la ciudad de los rasca-cielos.

Con la seguridad dada por C. C. Pyle, el organizador del Maraton, que tiene ya listos los 440.500 pesos para los premios de los diez ganadores, todos los rumores de "rebelión" de los corredores han quedado terminados.

Passaic, en Nueva Jersey, será la próxima etapa del grupo, última antes de Nueva York.

Seth González, corredor oriundo de México, ganó la etapa de hoy, de 38 millas, haciendo la distancia en cuatro horas, 59 minutos y 27 segundos. González tiene el décimoquinto lugar en el field. La exhibición del joven fué hoy magnífica, pues en algunos momentos estuvo a nueve millas delante de la caravana.

Andrew Payne, el corredor que está ganando el Maraton, mejoró su ventaja sobre el rival más próximo, John Salo, en 3 minutos y 39 segundos. Si no ocurre un accidente imprevisto de ahora al sábado, Payne es el triunfador seguro.

La etapa del viernes, de Suffern a Passaic, será de 20 millas y media, la más corta de la competencia.

EN UNA PELEA MUY LENTA Y ANTE UN PUBLICO BASTANTE ESCASO, VENCIO EL CAMPEON LIGHT JUNIOR EN 15 ROUNDS

La poca concurrencia al Garden fué debido a celebrarse en cuatro días tres peleas en defensa de un título mundial, cosa que no ha sido del agrado de Tex Rickard

MADISON SQUARE CARDEN, en Nueva York, Mayo 24. (UP.)—Tod Morgan, el ligerísimo muchacho de Seattle que es el decano de los campeones, debido a haber disfrutado de su título de campeón de peso ligero Junior durante más tiempo que ninguno otro de los reyes del ring de nuestros días, ratificó su calibre al ganarle esta noche por puntos a Eddid Cannoball Martín. en una pelea muy lenta, de 15 rounds.

Martín, quien fué campeón bantam, forzó la pelea desde el principio al fin, pero con sus brazos cortos y su estilo impetuoso y agresivo no pudo romper la espléndida defensa de Morgan.

Este le cruzó con la derecha la cara a Martín varias veces, y contuvo la agresión del retador con un jab izquierdo. El campeón fué poco perturbado por la táctica de Martín, contentándose con desembarcar sus golpes cuando Eddie se cansaba de fallar.

Los mejores golpes de Martín fueron sobre las costillas de Morgan, pero no tenían fuerza suficiente para causarle preocupación al campeón, el que terminó el bout bastante fresco. Morgan se portó muy rápido, y ganó ocho de los 15 rounds. Martin se anotó cuatro y los otros tres resultaron tablas.

Aunque Martín hizo la mayor parte de sus puntos en los principios del bout pronto se vió que Morgan retendría el título, el que le quitó a Mike Ballarino en 1925. Ningún campeón ha tenido la corona tanto tiempo, pues todas las coronas han cambiado de dueño desde ese año.

El de esta noche fué el tercer bout por un título mundial en cuatro días, en Nueva York, lo que se reflejó en lo pequeño de la concurrencia al Garden.

Ernie Jarvis, inglés, le ganó por puntos a Frisco Grande, en un bout de ocho rounds preliminar. Jarvier estuvo a punto de ganar por k. o.

Santiago Barilla, panameño, de 126 libras, le ganó tampién por puntos a Dominick Petrone, del mismo peso, en el semi-final de ocho episodios.

Federación Occidental

Ultimos acuerdos adoptados.— El Tenerife ha ingresado en dicho organismo

Resumen de los acuerdos tomados por el Comité Directivo de la Federación Occidental en sesión de 23 del corriente mes:

1.—Aceptar con esta fecha, la baja como clubs federados, de las sociedades de Segunda Categoría Club Deportivo Victoria, América Athletic Club, Juventud Deportiva Castellana y Club Deportivo Covadonga, por solicitarlo así los interesados.

2.—Declarar en libertad a los jugadores pertenecientes a dichas cuatro sociedades, así como los que estuvieron cursando baja en la actualidad y que hayan últimamente pertenecido a cualquiera de tales clubs.

3.—Devolver a los Clubs Vigo F. C. y C. D. Cantabria, las fianzas que tienen depositadas en esta Federacion, por solicitarlo así dichas sociedades.

4.—Aceptar el ingreso del Club Deportivo Tenerife como sociedad afiliada a este organismo, por haber cumplido los trámites reglamentarios y haber solicitado su inscripción.

5.—Aprobar las actas de los partidos celebrados en el Campo Armada, los días 19 y 20 del corriente.

6.—Convocar a Asamblea Regional Extraordinaria para el día 30 del corriente, según la correspondiente citación, en la cual se expresa la Orden del Día.

Programa para los días 26 y 27 del corriente, en el Campo Armada:

Sábado 26 de Mayo de 1928.

9.00 p. m.—Olimpia-Centro Gallego (Infantiles).

10.15 p. m.—Hispano-Baleares (Infantiles).

Delegado Deportivo: Sr. Manuel Huerta.

Domingo 27 de Mayo de 1928.

1.30 p. m. — Athletic—P. Fernández (Segunda categoría).

2.45 p. m. — Baleares-Olimpia (Primera Categoría).

4.00 p. m. — Hispano-Centro Gallego. (Primera Categoría).

Delegado Deportivo: Sr. Octavio Alvarez.

UN PITCHER A LOS YANKEES

FILADELFIA, mayo 24. (UP). — Roy Sherrer, pitcher semiprofesional, fué contratado hoy por los Yankees del New York.

Loughran será Heavy

Dice que cuando acabe con sus tres retadores pasará a la categoría inmediata

FILADELFIA, mayo 24. (UP)—Tommy Loughram, campeón mundial de los heavies ligeros, anunció hoy sus planes para ingresar en la división de los heavies, después de vencer a sus tres retadores actuales, con los que está matcheado para fechas próximas: Pete Latzo, Pimmy Slattery y Leo Lomski.

—Cuando acabe con esos tres, dijo Loughran, no quedará contrario para mí, y por eso me voy a pelear con los heavies. Tengo especial interés en verme con Sharkey.

Loughran peleará con Latzo en Ebbetts Field el 30 de mayo, y con Slaterry y Lomski a intervalos de dos semanas durante junio. Aunque Loughran invadirá las filas de los peso-completos, esto no quiere decir que abdique su título de heavy ligero, pues le es posible hacer las 175 libras en el momento en que se le ordenen, para defender la corona contra cualquier retador.

Pete Latzo, Optimista

Está esperanzado en volver a ganar el título a Tommy Loughram

NUEVA YORK, mayo 24. (UP).—Pete Latzo, excampeón peso welter, cree que ganará por segunda vez el título, cuando se enfrente con Tommy Loughran, campeón de peso completo ligero, en el bout a quince rounds anunciado para el próximo miércoles por la noche en Ebbetts Field, Brooklyn.

"Loughran no tiene bastante punch para vencerme", declaró Latzo hoy, en su campo de entrenamiento de Pomplon Lakes, N. J.

"Todos los boxeadores que han peleado con Loughran desde que ganó el título han podido golpearlo a su sabor. Lomski lo derribó dos veces sobre la lona. Puedo medir mis fuerzas con Lomski en cualquier momento y si no le ganase abandonaría el boxeo".

A pesar de las opiniones optimistas de Latzo, el favorito en las apuestas sigue siendo Loughran.

Tennis Internacional

Boyd y Robson derrotaron a Hunter y Brocks, 6-4, 6-3, 6-8 y 6-1

ROLAND GARROS STADIUM, París, Mayo 24. (UP) El team de dobles argentinos, Ronald Boyd y W. E. Robson, que toman parte en el campeonato internacional de tennis, derrotó a Francis E. Hunter, jugador norteamericano de la Copa Davis, y a Norman E. Brocks, de Australia, 6-4, 6-3, 6-8, 6-1.

En virtud de la victoria, los argentinos son ahora favoritos para el título de dobles.

GRAN FIESTA ESTA NOCHE EN LA CANCHA DEL BETI

Concurrirán muchas damitas a presenciar los grandes partidos de esta noche

Habiendo sido combinado cinco estupendos partidos por el ya famoso intendente Amaranto, se espera que la simpática sociedad vedadista que cuenta con tan buena cancha reciba la presencia de numerosos fanáticos y fanáticas que ansian ver a los pelotaris amateurs desplegar toda su actividad en el asfalto.

Para el tercer encuentro de la noche Amaranto combino un gran desafio entre Blanco y Escarza de blancos, contra Román y Betancourt de azules. Este partido promete ser el mejor de la noche y para ello los fanáticos se han dado cita esta noche en el Beti Jai. El orden del programa es como sigue:

Primer partido a 30 tantos.
Merino y Molina, blancos, contra Pepito y Suárez, azules.
A sacar ambos del 9 1-2.
Segundo partido a 30 tantos.
Mauriz y Eloy blancos, contra Ortega y Garcerán, azules.
A sacar ambos del 9.
Tercer partido a 30 tantos.
Blanco y Escarza, blancos, contra Román y Betancourt, azules.
A sacar blancos del 10; azules del 11.
Cuarto partido a 30 tantos
Evelio y Constantino, blancos, contra Sánchez y Salomón, azules.
A sacar ambos del 9.
Quinto partido a 30 tantos.
Prieto y Armas, blancos, contra Simón y Maestri, azules.
A A sacar ambos del 10.

Tennis en el Olimpia

De los dos partidos de singles que estaban anunciados para la noche de ayer en los courts del Olimpia, sólo se pudo efectuar uno, el de Fernando Díaz contra Antonio Rodríguez, que lo ganó Díaz con score de 6-1 y 6-1, con una facilidad pasmosa, demostrando su alta calidad de raquetista.

El otro partido, que no se efectuó, fué declarado a favor de Adolfo Novo al no presentarse en la línea de fuego el señor Mariano Martínez, quien fué visto por Pepín Rodríguez en el Parque de la Fraternidad contemplando las maravillas creadas por el dinamismo del doctor Carlos Miguel de Céspedes. Por eso, por su exquisito gusto artístico y no por miedo al raquet de Adolfo Novo, perdió por default el señor Martínez.

ARBITROS PARA EL DOMINGO

El Colegio Nacional de Arbitros nos anunció ayer los oficiales que han sido designados para actuar en los juegos que se celebrarán el sábado y el domingo en el Campo Armada.

Areñas y Hevia actuarán en los matchs infantiles del sábado por la noche.

Y en los matchs del domingo, Félix de Castro, en el partido de los segundones; Francisco Rodríguez, con Areñas y Cabrera; y Montaner con Oya y Piña en los encuentros de primera categoría.

RESULTADO DE LOS JUEGOS DE AYER EN LAS GRANDES LIGAS

LIGA NACIONAL

Brooklyn 3; New York 0.
San Luis 7; Cincinnati 1.
Pittsburgh 6; Chicago 2.

LIGA AMERICANA

New York 9; Filadelfia 7.
Filadelfia 5; New York 2.
Washington y Boston, lluvia.
San Luis 12; Cleveland 9.
Detroit 6; Chicago 4.

	Cin.	S. L.	Chi.	N. Y.	Bro	Pitts.	Bos.	Fila.	Gan.	Ave.
Cin		5	4	2	1	6	3	3	24	600
S. L.	3		5	1	2	4	3	4	22	595
Chi	3	4		4	3	2	3	3	22	579
N. Y.	2	3	0		5	2	4	2	18	563
Bro	2	2	0	2		3	3	7	19	543
Pitt	4	0	6	1	1		3	2	17	486
Bos	1	1	1	2	2	1		3	11	355
Fila	1	0	0	2	2	0	1		6	200
Pdos.	16	15	16	14	16	18	20	24	139	

	N. Y.	Fila.	Cle.	S. L.	Bos	Det.	Chi	Was	Gan.	Ave.
N. Y.		3	2	2	7	4	4	5	27	794
Fila	3		3	3	4	3	1	5	22	710
Cle	1	2		3	2	6	4	3	21	568
S. L.	0	0	5		0	5	4	2	16	444
Bos	2	1	1	3		2	2	3	14	438
Det	0	0	2	4	1		6	2	15	385
Chi	0	1	3	3	1	3		2	13	361
Was	1	2	0	2	3	1	2		11	333
Pdos.	7	9	16	20	18	24	23	22	139	

LOS JUEGOS PARA HOY

Liga Nacional

Filadelfia en New York.
Boston en Brooklyn.
Cincinnati en San Luis.
Chicago en Pittsburgh.

Liga Americana

New York en Filadelfia (doble).
Washington en Boston.
Detroit en Chicago.
San Luis en Cleveland.

M.E.C.D. 2016

El Chileno Estanislao Loayza Vence a Bruce Flowers

TRATEMOS DE ALGO

Urbano del Real, representante en esta ciudad de la famosa casa Bacardí de Oriente, y Delegado ante la Unión Atlética de Amateurs, del Club Náutico de Santiago de Cuba, gentleman all around, me sugirió en la tarde de ayer la magnífica idea de una excursión de atletas remeros de esta capital a sus bellos gredales de la indómita región. ¡Magnífica idea, espléndida promoción!

"Diga usted que los orientales sentirían una inmensa satisfacción en ver allí los crews habaneros y sus acompañantes, que sería un honor para Santiago de Cuba y muy especialmente para su gran Club Náutico al que inmerecidamente represento. Diga usted que los brazos orientales estrecharían fraternales a sus hermanos de la Habana, que ello sería motivo de un intenso júbilo para la mejor sociedad santiaguera y para todo el pueblo". Me dijo todo lleno de entusiasmo mi buen amigo Urbano del Real.

"El espacio que lamentablemente deja abierto la fecha de las regatas de Cienfuegos, que no se celebrarán este año por las causas que son de todos conocidas, puede y debe cubrirse con una regata en aguas de Santiago de Cuba, este intercambio serviría para estrechar aun más los lazos de afecto entre orientales y occidentales—continuó diciéndome el Delegado del Club Náutico—. Lo único que les escasearía a los habaneros sería el agua para bañarse, pues en esa línea sí estamos "foul" por allá, pero en todo lo demás, caso de que vayan, se encontrarán tan atendidos como en su propia casa".

"Facundito Bacardí, el más entusiasta de los presidentes del Náutico así como Illás, su dinámico vice-presidente, echarían a vuelo las campanas de saber que la excursión habanera cristalizaba. Sería un verdadero alborozo para todos. Facundito Bacardí tiene una hermosa propiedad, una bellísima finca en el litoral de la bahía de Santiago de Cuba, que se llama Cinco Reales, la que pondría a la disposición de la simpática excursión atlética ofreciéndole en ella hermosas y animadas fiestas. Haga usted hincapié en esto, levante una propaganda en favor de la realización de ese viaje a Oriente, que todos se lo habremos de agradecer".

Yo cumplo con el mayor gusto la encomienda, a mí me satisface en extremo propender, en todo tiempo, al mayor desarrollo de las relaciones deportivas entre todas nuestras bellas provincias, pues entiendo que la Habana no es, no puede ser "la única" a monopolizar las actividades deportivas que los clubs de fuera de nuestros límites provinciales, tienen exactamente el mismo derecho a que se les atienda y considere como al más famoso de la capital.

Esta es una oportunidad que se le presenta a la alta dirección de la Unión Atlética de Amateurs, para limar asperezas, si las hubiere, y para despertar nuevos vínculos con los elementos atléticos de Oriente, tan ansiosos de tener una legítima y activa participación en la vida nacional de los sports. Influyan los señores directivos de la Unión, con todo el calor de sus razonamientos y buena voluntad, en el ánimo de los llamados a resolver esta excursión a Santiago de Cuba, que no son otros que los sportsmen que integran las directivas de las sociedades deportivas habaneras que dedican una gran parte de sus actividades, y de sus ingresos, a practicar el bello y emocionante sport del remo.

Si los clubs habaneros fueran a Santiago de Cuba, ello no sería óbice para que el Club Náutico de Oriente viniera a la Habana, pues es cosa ya más que decidida, según me informó amablemente el señor Urbano del Real, que el crew de ocho venga a la capital a competir en Agosto por las copas "Habana Yacht Club" y "Gerardo Machado". Con lo que se prueba que los remeros de Facundito Bacardí tienen almidón para las máximas competencias en aguas del litoral habanero en las que conquistaron briosamente un tercer lugar en su debut, en medio de las nieblas de la noche y bajo una espesa cortina de lluvia, llegando casi a la par con la canoa de los Ases del Músculo, hecho gloriosísimo para una tripulación de novatos, a la que algunos expertos asignaron un lugar en la cola, y que, sin embargo, tuvo alientos para dejar a otras tripulaciones veteranas por casa de Bigote. Y esta misma tribu quiere demostrar que tiene almidón para los habaneros, dentro y fuera de sus aguas. Conque a animarse, Oriente nos aguarda con los brazos abiertos. Si hemos ido año tras año a Varadero y Cienfuegos, ¿qué nos impide un pequeño esfuerzo más para llegarnos a la sin par Santiago?

Guillermo PI.

ESTA TARDE TERMINAN SU TRAINING GOYITO RICO, KID HERMAN Y DEMAS BOXERS DEL PROGRAMA DE MAÑANA

No hay que decir que el entusiasmo por presenciar este gran match de revancha es enorme y que el anfiteatro de Zulueta va a resultar pequeño para dar cabida a tanto fanático

Los dos grandes tópicos de actualidad: la pelea de Goyito Rico en la noche de mañana, dándole la revancha al magnífico peleador indiomexicano Tillie Kid Herman, y la constitución de la Federación de Radio Fans. Esto, y no otra cosa, es lo que actualmente ocupa la atención del mundo deportivo, de la porción de mundo que comprende nuestra hermosa ínsula, ya que no es solamente en la capital de la República donde el boxeo y el amor al radio despierta el interés de las multitudes.

Los ocupantes del gran star bout de mañana, Rico y Herman, harán esta tarde su último training, un training bien ligero, sin guantes y sin sparring partners, solamente bailar un poco la suiza y hacer shadow boxing. Buscar la mayor ligereza en los movimientos: eso es todo lo que han de realizar en la Arena Colón el champion de Cuba del peso absoluto, y en el gimnasio de la Asociación de Reporters el temible peleador indio.

También los demás boxeadores que integran el resto del programa dan por terminado su entrenamiento, pues cualquier golpe, una caída, un caso de esos que no se esperan, pero que por fatalidad resultan muy a menudo, pudiera presentarse inutilizando a uno de los valiosos combatientes que Pepe Couce lleva en el programa de mañana para solaz de la afición cubana.

El semifinal, marcado entre José Antonio Herrera (el bizco) y el no menos valiente Joseíto García, el muchacho matancero, es otro de los números que mucho ha de agradar al público que asista a tan interesante función de puños. No queremos cansar más la atención del lector haciendo la presentación de los combatientes, presentando ante su vista inacabables historias, todos son bien conocidos para que repitamos hoy lo que dijimos ayer.

El programa completo es este:
Star bout, 12 rounds:
Goyito Rico vs. Tillie Kid Herman.
Semifinal, 10 rounds:
José A. Herrera vs. Joseíto García.
Preliminares, 6 rounds:
Kid Sullivan vs. Quintanita.
Urbano Solera vs. Siki el Peligroso.
Y a 4 rounds:
Ofelio Valladares vs. El Panadero.

GAS EN EL ESTOMAGO ES PELIGROSO

Recomienda Uso Diario de Magnesia para Vencer esta Afición Causada por Fermentación de los Alimentos e Indigestión Acida

Gas y aire en el estómago, acompañados de ese lleno o sensación de hinchazón que viene después de las comidas, son evidencias casi inequívocas de la presencia de excesivo ácido hidroclórico en el estómago, el cual cría lo que se llama indigestión ácida.

Estómagos ácidos son peligrosos porque el ácido en demasía irrita las delicadas paredes del estómago y con frecuencia esto conduce a gastritis acompañada de úlceras de estómago de carácter serio. El alimento se fermenta y se agria, creando el gas ofensivo que ensancha el estómago y estorba las funciones normales de los órganos internos vitales y con frecuencia afectando el corazón.

El peor desatino que pueda cometerse es descuidar tal seria condición o tratarla con ayuda de digestivos ordinarios, los cuales no tienen efecto de neutralización en los ácidos del estómago. En lugar de hacer esto, consígase con un droguista unas cuantas onzas de Magnesia Bisurada y tome después de las comidas una cucharadita de ella disuelta en un cuarto de vaso de agua. Esto hará que inmediatamente arroje fuera del cuerpo los gases, aire o hinchazón; armoniza el estómago neutraliza el exceso de ácido y previene su formación sin dolores o molestia. Magnesia Bisurada en polvo o en forma de pastillas—nunca en forma de líquido o leche—es inofensiva al estómago, es muy barata y la mejor forma de magnesia para usos del estómago. La usan miles de personas que hoy saborean sus comidas sin el menor temor de indigestión. Magnesia Bisurada se vende en todas

EL "SENSACIONAL" LO GANARON FACILMENTE JUARISTI Y NAVARRETE

Don Felipe Larrinaga fué el héroe en el partido intermedio. Aguiar y Llano ganaron el de los "Muchachos"

Cuatro discípulos de la escuela de Vasconia fueron los protagonistas del partido de las emociones formidables, o lo que es lo mismo, del "sensacional".

Defendieron el color blanco, Lucio y Ugartechea y el azul, Juaristi y Navarrete.

Los discípulos, convertidos hoy en maestros del sport vasco comenzaron su labor con formidable peloteo. Empataron el juego en los dos tantos iniciales y sin gran trabajo avanzaron con notable prodigio los del color almendarista.

Seis tantos era la ventaja de estos sobre los blancos al llegar a la terminación de la segunda decena.

Después todo fué cuestión de fórmula; no cambió el aspecto del partido. Juaristiz Navarrete siguieron con su ataque formidable y llegaron al tanto de la victoria con suma facilidad.

¡Bien que lo merecían! Esta pareja jugó horrores en sus cuadros respectivos y no dió cuartel de ninguna clase a sus temibles adversarios.

Jugaron todo lo que hay que jugar y llegaron al tanto final con la anotación siguiente: 30 azules por 27 blancos.

Lucio estuvo desgraciado en el ataque, todo lo que tiró se lo devolvieron y su compañero Ugartechea sobresalió en la forma de pifiar. Sus errores fueron muchos y cuando más fácil era su entrada.

Para discutir el partido intermedio salieron al asfalto, Arnedillo y Larri-

En este partido sufrieron una bochornosa derrota los azules que fué la pareja integrada por Urizar y Ansola. Sólo llegaron al tanto 18, y por mucho que quisieron poner de su parte para conseguir el triunfo, no lo llegaron a realizar.

Unicamente estuvieron empatados los dos bandos en 1 y 9.

Después, Don Felipe Larrinaga y Tal, (a) Florero, comenzó atacando sin piedad a sus contrarios y los trituró soberanamente. Don Felipe estuvo desconocido anoche en el partido que jugó; no hubo pelota mala para él, todo lo engarzaba con suma facilidad y cada vez que entraba en juego era para colocar la pelota entre sus dos contrincantes y ganarles el tanto.

En esta forma se fué desarrollando el partido y como es natural llegó Don Felipe al tanto anhelado con 12 de ventaja sobre sus contrarios.

Arnedillo cooperó con Don Felipe ganando algunos tantos muy buenos y así les fué fácil la victoria.

Urizar, en sus cuadros y Ansola en los suyos, no hicieron nada digno de mencionarse, sufriendo una derrota mayúscula digna de tenerse en cuenta.

A pesar de haber salido el dinero en la Cátedra y en la Mútua a favor de esta pareja no se vió nada que lo justificase, dado el final tan asombroso que tuvo el partido para los señores catedráticos.

En el partido de los "Muchachos" solamente hubo dos empates, o sea en los dos tantos iniciales.

Después fué un plato sabroso y muy bueno para la digestión para los triunfadores. Fueron estos, Aguiar y Llano, que defendieron el color blanco, dejando a sus contrincantes, Hernández y Cazaliz, en el tanto 17.

Aguiar tuvo mucha fortuna en los cuadros alegres y ganó muchos tantos por la vía del saque. También su compañero Llano hizo primores en los cuadros graves y devolvió pelotas imposibles.

Hernández jugó con mucho miedo, y esto, unido a estar casi siempre mal colocado fué la causa de que se perdiese el partido. Cazaliz hizo todo lo que humanamente se puede hacer por levantar el partido y no pudo conseguirlo.

Hernández y Cazaliz llegaron a duras penas al tanto 17.

"Cuatro Pelos", o sea Arnedillo Menor, se fumó la primera quiniela y en la de los ases, resultó vencedor, Juaristi.

F. R.

JAI-ALAI

RESULTADO DE LA FUNCION DE AYER

Primer partido a 25 tantos: Lo ganaron los Blancos, Aguiar y Llano. Pagaron a $3.40. Los Azules, Hernández y Cazalis III, se quedaron en 17 tantos.

Primera quiniela a 6 tantos: La ganó Arnedillo Menor. Pagó a $5.60.

Segundo partido a 30 tantos: Lo ganaron los Blancos, Arnedillo menor y Larrinaga. Pagaron a $3.40. Los Azules, Urizar y Ansola, se quedaron en 18 tantos.

Segunda quiniela a 6 tantos: La ganó Juaristi. Pagó a $3.40.

Tercer partido a 30 tantos: Lo ganaron los Azules, Juaristi y Navarrete. Pagaron a $3.60. Los Blancos, Lucio y Ugartechea, se quedaron en 27 tantos.

PROGRAMA PARA LA FUNCION DE MAÑANA

Primer partido a 25 tantos: Aguiar y Cazalis III, Blancos; Urizar y Aristondo, Azules. A sacar ambos del cuadro 9 y medio.

Primera quiniela a 6 tantos: Lucio, Ugalde, Berrondo, Olazábal, Millán, Aabndo.

Segundo partido a 30 tantos: Lucio y Berrondo, Azules; Olazábal y Ugalde, Blancos. A sacar ambos del cuadro 9 y medio.

Segunda quiniela a 6 tantos: Ituarte; Ugartechea; Juaristi; Guillermo; Eguiluz; Gutiérrez.

Tercer partido a 30 tantos: Juaristi y Gutiérrez, Blancos; Ituarte y Ugartechea, Azules. A sacar ambos del cuadro 9 y medio.

UN FUMADERO DE OPIO, HALLADO POR LA POLICIA

Fué detenido por la Secreta un dependiente que había robado diversas mercancías

La Policía de la Oncena Estación sorprendió en la casa Reyes 7 domicilio del asiático Felipe Lan de Cantón de 32 años, un fumadero de opio ocupando cachimbas, lámparas etc. Varios asiáticos que se hallaban con Felipe se fugaron y no pudieron ser detenidos.

Procesado.—Fué procesado por el juez de Instrucción de la Sección Cuarta con mil pesos de fianza por disparo de arma de fuego y lesiones el señor Luis Broderman Briguier catedrático de la Granja Agrícola Posos Dulces que disparó su revólver contra un empleado de la granja la otra noche hiriéndole.

Dependiente detenido por la secreta. Robaba a su principal.—Hace días denunció el señor Alfredo Rodríguez Piñera que le habían sustraido un valioso reloj de platino y baluado en 300 pesos.

El subinspector Camejo y los detéctives Acosta y Morejón detuvieron a José Lage Hernández de 24 años de edad y vecino de 14 número 13 en el Vedado, que fué el autor del robo.

Remitido al vivac, se presentó en la Secreta el dueño del establecimiento de sedas y confecciones La Filosofía situado en Neptuno y San Nicolás, señor Perfecto Diaz; denunciando que Lage que fué dependiente suyo, le había sustraido numerosas y valiosas mercancías. Practicado un registro en su domicilio se le ocuparon en su domicilio varias piezas de telas, encajes, sedas etc., sustraidas de la tienda referida.

JACK SHARKEY PELEARA CON EL VENCEDOR DEL BOUT JOHNNY RISKO-GODFREY

NUEVA YORK, mayo 24. (UP)—Humberto J. Fugazzi, genial empresario italo-americano de boxeo, anunció hoy que Jack Sharkey peso completo de Boston, había convenido en enfrentarse con el vencedor del bout de peso completo entre Johnny Risko y George Godfrey que se celebrará en el Ebbts Field el 20 de junio. Los contratos se firmarán el lunes.

UN CARIÑOSO RECIBIMIENTO A LOS EQUIPIERS CATALANES

BARCELONA, mayo 24. UP.—Han regresado los miembros del equipo de Barcelona que jugarán en el final del Campeonato de España, en Santander, siendo recibidos por más de cincuenta mil personas. La bienvenida barcelonesa a sus futbolistas ha sido muy cariñosa.

POR LA COPA DAVIS

Los matchs iniciales del segundo round, suspendidos por la lluvia

MONTREAL, Quebec, mayo 24.—(UP) Los matches iniciales de singles del segundo round de la zona americana, para la competencia por la copa Davis, entre Canadá y Japón, se han aplazado a causa de la lluvia. Los matches se jugarán el viernes, si el tiempo lo permite.

Teiza Toba, del Japón, había de jugar con Willard Crocker, y Hoshiro Ohta con Jack Wright, campeón canadiense.

El equipo que resullte vencedor en los juegos entre los Estados Unidos y China en Kansas City se enfrentará con el que triunfe en los matches entre Canadá y Japón. El último round se celebrará en Chicago los dias 1, 2 y 4 de junio.

Los Nacionales Amateurs

Juegos que tienen señalados para el próximo domingo por la tarde.

La Liga Nacional de Amateurs ofrecerá el próximo domingo cuatro desafíos muy interesantes, siendo los dos principales el de Vedado contra Fortuna, que se efectuará en el primer turno de Marqueses Field, y el de Policía y Caribes, que se efectuará en el Stadium.

El orden de los juegos es el que sigue:

En Marqueses Field

En el primer turno, Vedado contra Fortuna. Probables pitchers: Ballesté y Rocamora.

Seguidamente, Atlético de Cuba contra Ferroviario. Probables pitchers: Beltrán contra Casas.

En el Stadium

A la una y media, Habana Yacht Club contra Deportivo de Cárdenas. Probables pitchers: Chicho Hernández y Arbelo.

A las cuatro, Universidad vs. Policía, siendo los pitchers indicados: Benítez y Sansirena.

DOS EXPERTOS EVITARON QUE SE HICIESE UN TIMO

Dos individuos acusados de haberse apropiado de los bienes de un fallecido

Los Expertos señores Izquierdo y Llorente, detuvieron anoche en los portales del Centro Asturiano, por San Rafael y Egido a Ramon Sánchez Rodríguez o Juan Rodríguez (a) Pata Eléctrica y Luis Alvarez Gonzáleb (a) Jeremías, los dos españoles sin ocupación ni domicilio, en los momentos en que trataban de estafar $300, que ya les había entregado a Ramón Fernández Arango, al que le vendían en esa cantidad medio billete del número 24060 cuyas primeras cuatro cifras estaban suplantadas.

Fueron remitidos al Vivac a disposición del Juzgado correspondiente.

El teniente Calvo jefe de la Sección de Expertos con los vigilantes a sus ordenes Balmaseda y Menéndez, investigaron los hechos ocurridos al ocurrir la muerte en la casa de salud de la Asociación Canaria del señor Antonio Bolaños dueño de la casa de vecindad sita en Cádiz 59 y de numerosas casas mas en Los Pinos y otras propiedades y valores.

De sus investigaciones se deduce que sus convecinos Manuel Rodríguez Santana y Benito García Conde que fueron los que le condujeron a la casa de salud, una vez que falleció con una llave del cuarto que poseían, se apoderaron de todas sus pertenenecias, alhajas objetos y dinero, sacándolo de la habitación y dandole $10 a Flora Céspedes que los vió sacarlo, para que se callara.

CHARLAS DE TENNIS

POR Rogelio París

Wilbur F. Cohen Jr. el sensacional protegido de Tilden recibe, a los 16 años de edad, el insólito honor de integrar el Davis Cup Team Yankee.—Sus propios y extraordinarios esfuerzos reclamaron la justicia de esta selección.—El próximo viaje a Europa le será de inestimable provecho.—Partidos interesantes hoy en el Lucky en el torneo femenino.—El domingo termina esta discutida competencia

Extraordinaria sensación ha causado en el mundo internacional del lawn-tennis la noticia de haber sido oficialmente seleccionado Wilbur F. Cohen Jr., para en unin de Tilden, Lott, Hunter y Hennessey integrar el equipo yankee de este año del Davis Cup que tendrá como próximos contrarios a los players chinos en la serie que comienza esta tarde en Kansas City, para que, una vez vencedores, tanto en esta prueba como en el siguiente encuentro que tengan que sostener con el ganador de Japón-Canadá, victorias ambas que están de antemano descartadas, embarquen para Europa para contender en el match interzonas y retar con todas probabilidades a Francia para la posesión de este año del clásico trofeo.

Harto justificado está el asombro que provocó esta designación si se considera que Junior Cohen, con sus dieciseis años recién cumplidos, acapara el honor de ser el player más joven que jamás haya formado parte de un equipo de Copa Davis de cualquier país desde que se instituyó esta famosa competencia, con la sorprendente particularidad de haber logrado tal hazaña en una nación que cuenta con tan abundante y excelente material como los Estados Unidos.

Satisfacción del maestro.—Orgulloso en extremo debe sentirse Tilden de la formidable revelación que ha constituido su joven protegido a quien él conoció hace dos años en Kansas City, su ciudad natal y apreciando con singular golpe de vista las excepcionales facultades que solo necesitaban una sabia dirección para desarrollarse, acogió con el más vivo empeño el proyecto de hacer de él su sustituto lógico cuando los años lo obliguen a un retraimiento forzoso de competencias de primera magnitud.

No obstante ser de todos bien conocidos los maravillosos progresos obtenidos por Cohen bajo tan hábil tutelaje, muy pocos estimaron sensato el incluirlo entre los diez jugadores que designó la Asociación americana para, con vistas el team que había de visitar a México, designar a los que deberían integrarlo, ya que si bien admitían sin reservas lo extraordinario de sus recientes actuaciones, nunca se llegó a suponer que llegase a clasificar en abierta competencia contra los mejores players de la Unión Norteamericana.

Pero en Augusta, Georgia, lugar donde tuvieron efecto las mencionadas eliminaciones, fué donde Junior Cohen comenzó a evidenciarse como uno de los más positivos valores del tennis americano de esta época.

Actuación extraordinaria.—Triunfando en prácticamente todos sus matches de prueba y habiendo estado a punto de vencer al propio Tilden en un emocionante partido de cinco sets, consiguió, sino un puesto en el team, como miembro oficial del mismo, el que la Asociación acordara que hiciese también el viaje para beneficiarse con la práctica que durante su transcurso pudiese obtener en las distintas exhibiciones que figuraban en el itinerario del equipo.

Y en efecto, tan ventajosamente supo aprovechar la espléndida oportunidad que le fué ofrecida y que se tradujo en un considerable aumento de la consistencia de su agresivo juego, que al participar en las nuevas pruebas hechas para formar el team que en definitiva defienda los colores yankees este año, ganó sobre el terreno el honor de ser incluido en el mismo en unión de Tilden, Henessey, Lott y Hunter, lo que le representará una prolongada y provechosa excursión por Europa de la que indudablemente habrá de extraer incalculables resultados.

Lógico es suponer que no se utilicen sus servicios en el series oficiales considerando el calibre del resto de sus compañeros de equipo, pero el solo hecho de ser objeto de la señalada distinción de ocupar un puesto regular en el team, tiene que constituir la cristalización de uno de los sueños dorados del prodigioso jovencito que está llamado, por derecho propio a escalar las más elevadas cumbres del tennis internacional dentro de muy breves años.

EL TORNEO FEMENINO

Celebrándose tres de los cuatro matches señalados, debido al aplazamiento del encuentro que debían sostener María Antonia Freyre y Carmelina Alentado, transcurrió la jornada de ayer en el Loma, una de las últimas en el torneo por la Copa Sport Girl, que según los cálculos, terminará, salvo circunstancias imprevistas, el próximo domingo.

Zoila Rodríguez jugando en su mejor forma y haciendo un empleo consistente y efectivo de su chop, superó ampliamente a Margot Torriente con score de 6-3, 6-2, mientras Lila Camacho, haciendo un nuevo alarde del admirable juego desarrollado en el transcurso de toda la competencia, anuló la defensa de Elena Daly y agregó su nombre a su larga lista de víctimas permitiendo solo tres juegos en cada set.

Elena de la Torriente proporcionó la sorpresa de la tarde al batir a Ondina Dubrocá con anotación de 4-6 6-4 6-0 en un match que como bien indican los números, el interés sólo se mantuvo hasta el inicio del episodio decisivo.

Tres sesiones más.—Trece partidos, uno de los cuales se encuentra ya a mitad de camino por haber sido suspendido en días pasados con el score favorable a Elena Daly con un set a su favor en tanto que su adversaria Amalita Castañeda tiene en su haber el primer game del segundo período, solo faltan para cubrir el programa total de interesante torneo, que a juzgar por la más elemental lógica puede anticiparse culminará en el más convincente y brillante triunfo de nuestra champion nacional ya que las trazas que ésta lleva no se limitan a ganar el evento, sino que este éxito será con toda probabilidad obtenido con la característica de salir ilesa en derrotas y aun más, muy posible también, con el agravante que todas sus victorias se consumen sin la pérdida de un solo set.

Ahora bien, descartado el primer lugar que prácticamente está ya en posesión de Lila, la lucha para los puestos inmediatos ha de ser verdaderamente encarnizada tanto más que del resultado de los juegos que se celebren en estos últimos días y que servirán para decidir el standing final de la competencia, dependerá también, hasta cierto punto la relativa posición que ocupen en el ranking nacional de este año, nuestras mejores jugadoras.

Magníficos partidos.—El programa de esta tarde en el Lucky Tennis ofrece tres matchs que prometen ser sensacionales. Lila vs Graciela Roig, Zoila Rodríguez vs Amalita Castañeda y Margot Torriente vs Elena Daly, serán todos platos fuertes y como complemento del menú, se efectuará el encuentro pospuesto entre María Antonio Freyre y Carmelina Alentado.

Mañana se jugará en el Loma la penúltima jornada, contendiendo María Antonia Freyre vs Elena de la Torriente, Carmelina Alentado vs Gisela Comallonga y además del esperado encuentro entre Zoila Rodríguez y Lila, la terminación del match entre Amalita y Elena Daly.

Y como digno broche para la discutida competencia, se utilizarán los courts del Lucky en la tarde del domingo como escenario de los últimos juegos, y de acuerdo con este programa:

Lila Camacho vs Margot T. de Rose.
Graciela Roig vs Amalia Castañeda.
Zoila Rodríguez vs Elena Daly.
Gisela Comallonga vs María Antonia Freyre.

Notas del Diamante

En las distintas ciudades que tienen clubs en la Liga Americana se está formando una fuerte corriente en contra de los New York Yankees, asegurando que el coronel Ruppert no gana los campeonatos, sino que los compra con sus millones de pesos. Más de un cronista asegura que el "monopolio" de los Yankees es demasiado grande, y que hay que hacer algo para acabar con la supremacía que mantienen, que de continuar uno o dos años más, arruinará por completo al base ball americano.

En realidad, esas ciudades lo que sienten es mucha envidia por el hecho de que sus clubs no pueden permitirse el lujo de mantener en el banco a players como Durst, Paschal, Boyd, Gazella, Durocher, Robertson y otros más que en cualquier otra novena ganarían con facilidad puestos regulares. Huggins no tiene la culpa de saber manejar a sus novatos y de sacar de ellos el mejor provecho posible.

Acusan a Ruppert de comprar los campeonatos empleando millones de pesos, pero eso es incierto, pues con la posible excepción de Cedric Durst, que ingresó en el team en 1926 en un cambio con los Browns, ese hermoso conjunto de suplentes que tienen los Yankees actualmente fueron comprados en las Ligas menores, recomendados por los scouts del team y sin tener que pagar por sus servicios exorbitantes sumas. Esos players estuvieron libres para la venta, pero los otros teams de las Mayores no quisieron arriesgarse.

Recordemos el caso de Wilcy Moore, por ejemplo. Todos los clubs de las Mayores, incluyendo a los Gigantes, a quienes fué ofrecido, lo consideraron "demasiado" viejo para pitchear en el "big show", sin embargo, Huggins le dió un chance para que demostrara su calibre y Wilcy respondió resultando el pitcher más efectivo de la Liga Americana en 1927.

El éxito de los Yankees comenzó cuando Ruppert adquirió a Babe Ruth, Herb Pennock, Carl Mays, Waite Hoyt, Joe Dugan, Everett Scott, Sam Jones, Joe Bush y otros más del Boston Red Sox. Ustedes dirán que aquí empleó sus millones, pero deben convenir conmigo en que resulta imposible construir una novena championable de otro modo.

Ruth, Hoyt, Pennock y Dugan son los únicos que quedan en el team. Y tenemos que convenir que ellos no hacen todo el trabajo de los Yankees. Lou Gehring no costó un centavo. Lazzeri, Koenig y Combs costaron 50.000 pesos y el resto salió de la oscuridad sin que la novena tuviera que desembolsar fuertes cantidades para adquirirlos. Quiere decir esto, que los players que tanto terror causan ahora a los pitchers de la Liga Americana, son productos "mades by Huggins" y no adquiridos por grandes sumas como suponen los fanáticos.

Otros clubs han empleado también gruesas cantidades en adquirir notabilidades de las menores y han ido al fracaso. McGraw, Hendricks, Robinson, Ray Schalk y el mismo Connie Mack pueden contar historietas interesantísimas sobre este asunto. Por sus manos han pasado players de renombre como Jimmy O'Connell, Florence, Christensen, Bohne, Caveney, Riconda, Paul Strand, Brannon, Hunnefield y otros que nunca demostraron valer el precio que costaron.

Huggins, ayudado por sus magníficos scouts, ha sabido escoger su material y a eso debe su extraordinario éxito, aumentando este año por el resultado que le están dando Pipgras, Henry Johnson, Myles Thomas, Ed Shealy y otros pitchers que ingresaron en el team cuando no tenían calibre para pitchear en clase tan selecta. Los managers rivales, teniendo la oportunidad de hacer el mismo trabajo que Huggins no han querido arriesgarse con los novatos. Huggins lo ha hecho y ha triunfado. Eso es todo.

Suave y de un sabor delicadísimo, "Canada Dry" se mezcla divinamente con licores—y ¡como apaga la sed!

"CANADA DRY"

El Champaña de los Ginger Ales

Canada Dry Ginger Ale, Incorporated
25 West 43rd Street, New York, E. U. de A.
De venta en los principales hoteles, clubs y bodegas

Estanislao Loayza Ganó Fácilmente a Flowers por puntos

"Estoy listo para pelear con el Campeón, ahora", dijo el chileno al terminar

DETROIT, mayo 24. UP.—Estanislao Loayza, peso ligero chileno, que regresó recientemente a este país para pelear en los Estados Unidos, vengó esta noche las dos derrotas sufridas a manos de Bruce Flowers, al ganarle decisivamente una peley de diez rounds, por decisión.

—Estoy listo para pelear con el campeón ahora—dijo Loayza, sonriente, después de la pelea.

El chileno abrió el ataque con gran agresividad, y castigó duramente el rostro de Flowers antes de que terminara el primer round. La forma de Loayza fué superior en todo el bout, aunque su punch careció de fuerza de k.o., su cuidado para estar bien cubierto en todos los momentos le impidió lanzar el ataque realmente vigoroso que pudiera haber desarrollado, de pelear con menos cautela.

Flowers parecía un poco deficiente en su forma, en comparación con la de hace un año, por lo cual el chileno pudo lucir condiciones espléndidas. Loayza anotó tantos puntos, que la victoria no estuvo en duda en ningún momento.

El público ovacioó al chileno cuando se anunció su victoria.

La Nueva Federación

El domingo se efectuaron los primeros juegos en opción a la Copa González Byass

A continuación publicamos los acuerdos tomados por el Comité Directivo de la Federación de Futbol de la Habana.

Señalar para la inauguración del Concurso Copa "González Byass", el domingo 27 del presente mes.

Proceder al sorteo de los Clubs de 1ª Categoría de esta Federación, con el fin de confeccionar la lista de juegos que deberán celebrar entre sí los Clubs inscritos. Los números correspondientes a cada Club debido a este sorteo es el siguiente: 1, Juventud Asturiana; 2, Real Iberia F. C.; 3, Fortuna Sport Club; 4, Sport Catalunya. Según esta numeración el orden de juegos es la que sigue:

Mayo 27. — Fortuna S. C. Vs. Sport Catalunya. Hora, 2 y media p. m.

Mayo 27. — Juventud Asturiana Vs. Real Iberia. Hora, 4 p. m.

Junio 3. — Juventud Asturiana Vs. Fortuna S. C. Hora, 2 y media p. m.

Junio 3. — Real Iberia F. C. Vs. Sport Catalunya. Hora, 4 p. m.

Junio 10. — Real Iberia F. C. Vs. Fortuna S. C. Hora, 2 y media p. m.

Junio 10. — Juventud Asturiana Vs. Sport Catalunya. Hora, 4 p. m.

Junio 17. — Juventud Asturiana Vs. Real Iberia. Hora, 2 y media p. m.

Junio 17. — Fortuna S. C. Vs. Sport Catalunya. Hora, 4 p. m.

Junio 24. — Real Iberia Vs. Sport Catalunya. Hora, 2 y media p. m.

Junio 24. — Juventud Asturiana, Vs. Catalunya. Hora, 4 p. m.

Julio 1. — Juventud Asturiana Vs. Sport Catalunya. Hora, 2 y media p. m.

Julio 1. — Real Iberia Vs. Fortuna S. C.. Hora, 4 p. m.

Invitar al Presidente de Honor de esta Federación, Mayor General Alberto Herrera, a la inauguración de este Concurso, efectuando el Kick-off.

Que el Comité en pleno de esta Federación asista a dicha inauguración.

Aceptar el ofrecimiento del Club "Juventud Asturiana", que cede su Estudiantina y Orfeón, para que asistan a la inauguración antes mencionada.

Izar el pabellón del Club Juventud Asturiana en el asta del Center-Field.

Citar a los Clubs inscriptos en esta Federación para que concurran a la inauguración.

Dirigirse a los Clubs inscriptos rogándoles remitan a Secretaría las planillas de sus jugadores debidamente autorizadas para su inscripción.

Nombrar al señor Conrado González, árbitro del partido Fortuna Vs Sport Catalunya. Con los jueces de línea, los señores Llano y J. Pagés. Para el partido Real Iberia y Juventud Asturiana al señor José Pagés y jueces de línea a los señores Marcial Fuentes y Nicolás Weiss.

Que a la 1 p. m., se juegue un partido entre dos Selecciones de segunda categoría. Actuando de árbitrro el señor Nicolás Weis.

Comunicar a todos los Clubs inscriptos en esta Federación el acuerdo de la Asamblea de Delegados en lo que se refiere a la inauguración del Concurso copa "González Byass".

Nota. — A la inauguración asistirá la banda del Estado Mayor del Ejército Nacional, cedida por el Presidente de Honor de esta Federación, Mayor General Alberto Herrera. — **Dr. Ismael López, Secretario.**

Los Cardenales le ganaron fácilmente a los Reds 7 por 1

El match se caracterizó por los jonrones de Bottomley y Hol.— En el 8o. salvaron la lechada

SAN LUIS, Mayo 24. (UP).—Los jonrones de Bottomley y Holm, caracterizaron la victoria de los Cardenales con score de 7 a 1, sobre los Reds del Cincinnati. Bottomley también dió un triple y un single en cuatro veces al plate. Los Reds dieron a Rhem ocho hits, pero aquél los mantuvo diseminados. Score:

CINCINNATI

	V.	C.	H.	O.	A.	E.
Critz 2b.	3	0	0	1	2	0
Pittinger 2b.	2	0	0	0	2	0
Purdy lf.	5	0	2	3	0	0
Kelly 1b.	2	0	1	2	0	0
Pipp 1b.	2	0	0	8	0	0
Walker rf.	4	1	2	2	0	0
Allen cf.	4	0	0	3	0	0
Dressen 3b.	4	0	1	1	4	0
Picinich c.	2	0	1	3	0	0
Sukeforth c.	2	0	0	1	0	0
Ford ss.	2	0	0	0	3	0
Kolp p.	1	0	0	0	0	0
Donohue p.	2	0	0	0	0	0
Lucas (1)	1	0	1	0	0	0
Zitzman (2)	0	0	0	0	0	0
Totales	36	1	8	24	11	0

(1) bateó por Donohue en el 9o.
(2) corrió por Lucas en el 9o.

SAINT LOUIS

	V.	C.	H.	O.	A.	E.
Douthit cf.	4	3	3	5	0	0
Holm 3b.	2	1	1	4	2	0
Frisch 2b.	3	1	1	3	1	0
Bottomley 1b.	4	1	3	4	0	0
Hafey lf.	3	1	1	4	0	0
Roettger rf.	4	0	1	2	0	0
Wilson c.	3	0	0	5	0	0
Thevenow ss.	3	0	0	0	2	1
Rhem p.	4	0	0	0	1	0
Totales	30	7	10	27	6	1

ANOTACION POR ENTRADAS

Cincinnati	000 000 010—1
Saint Louis	103 300 00x—7

SUMARIO

Two base hits: Frisch, Douthit, Roettger, Purdy. Three base hits: Douthit, Bottomley, Walkker. Home runs Bottomley, Holm. Sacrificios Holm 2. Frisch. Double plays: Dressen, Critz, Kelly. Bases por bolas: A Rhem 3, a Donohue 3. Struck outs: Rhem 3, Kolp 1, Donohue 2. Quedados en bases: San Luis 5, Cincinnati 11. Umpires Reardon, Wilson. Pitcher perdedor Kolp. Tiempo del juego 1.44.

TOM HEENEY SE ENTRENARA DESDE EL 1 DE JUNIO EN RUMSON FARM, FAIRHAVEN

RED BANK, N. J. Mayo 24. (UP) Tom Heeney, que trata de discutir a Gene Tunney el título de peso completo, se entrenará en Rumson Farm, Fairhaven, en Nueva Jersey.

John Mortiner y Charles Harvey, representante de Heeney, dijeron hoy que este comenzará activamente el entrenamiento el dia 1 de junio.

Ya llegaron!

ya están aqui los famosos cuellos

SIMPLEX - CAMPEON
PATENTADO

De venta en las siguientes casas: "Antigua de J. Vallés", San Rafael, 14, 1|2. - "La Emperatriz", San Rafael, 36. - "La Casa Grande", San Rafael y Galiano. - "Fin de Siglo", San Rafael y Aguila.-"Los Precios Fijos", Reina y Aguila. -"El Modelo", Obispo, 93. "Tennis Club", Obispo, 40. - "Filadelfia", Prado, 99.

Es Cómodo - Sencillo - Elegante - Incencogible - Inarrugable - Económico

COMIDAS EXQUISITAS PRECIOS MODERADOS. RESTAURANT "EL ARIETE" PIDAN NUESTRO FAMOSO ARROZ CON POLLO SAN MIGUEL Y CONSULADO TELF. A-9916

M.E.C.D. 2016

Habrá Juego de Water Polo el Domingo en Aguas de Miramar Yacht Club

Tópicos Futbolísticos

A cargo de PETER

NOTICIAS Y COMENTARIOS

Luqué empieza a triunfar en México.—A continuación publicamos una carta que recibimos ayer desde México, en la que nos dicen que Luqué ya está recogiendo el fruto de su labor como entrenador, y en la que nos hablan también de jugadores muy conocidos de nuestra afición:

Admirado Peter: Deseoso de corresponder en la manera que me es dable a los buenos ratos que la lectura de tus escritos me proporcionan, te envío algunos detalles futbolísticos que por estar relacionados con elementos bien conocidos de tus lectores, acaso te puedan ser útiles.

Tu amigo,

E. REVEGA.

Domingo, 14 de mayo.—Las nueve de una mañana húmeda y fría, cuando nos disponemos a tomar un auto que tras veinte minutos de veloz carrera a través de encantados parajes, nos conduce al campo del Real España, en donde quince minutos después se iniciaba el partido inaugural del concurso en opción a la Copa Eliminatoria, entre los equipos Necaxa y Real España, con el aliciente de reaparecer en las filas de los reales el notable interizquierda tan mimado de ese público Evangelino Suárez, conocido en la familia futbolística de esta, con el remoquete de el "Divino Zurdo".

Unos minutos que empleamos en estrechar manos tan amigas y tan afectuosas como las de Luqué de Serrallonga, Junco y Manolo Alvarez de cuyos pechos brota al unísono un apasionado recuerdo para esa tierra ideal, cuando unos prolongados e intermitentes pitazos demandan nuestra atención hacia la alfombra en que se desarrolla el motivo de nuestra fortuita reunión.

El partido.—Correspondió sacar a los realistas, quienes avanzan decididos hacia la meta contraria, cuando la intervención estupenda del puerta frustra un chutazo raso y sesgado con que el Divino lo saluda, poniendo digna rúbrica al primer ataque.

Reanúdase el juego en el que a medida que el tiempo transcurre se palpa la potencialidad incontenible de los reales, quienes logran marcar cinco tantos a sus adversarios y mantener virgen la casilla cuya llave inimitable es obra del imponderable Luqué.

Los goles.—A los veinte minutos de juego Noreña, centro medio, hace un pase largo al exterizquierda Pinilla, quien pasa al interderecha Arruza y este a su vez cede la pelota al delantero centro quien de un formidable chutazo incrusta el balón en la red.

Apenas transcurridos cinco minutos del primer fusilamiento, una melee en el área vedada provocada por el embarullamiento de la defensiva cerrada, da lugar a que Arruza haga una magnífica demostración de su condición de artillero, ametrallando el segundo y último tanto de la primera mitad.

Un receso de diez minutos y vuelven a la cargaá no bien habían transcurrido doce minutos, cuando el Divino con uno de sus peculiares cambios de juego pone el balón a los pies del exterderecha Lecue, que después de realizar una vistosísima jugada anota el tercero para los suyos.

Cinco minutos más, y un magnífico avance del trío central, en el que se hace gala de estilismo, termina con un estupendo cañonazo de Arruza que el puerta se disponía a interceptar cuando el Divino desvía el balón y marca el cuarto goal de su único estilo.

Expirando ya el partido, Pinilla que está jugando impecablemente, manda un globito sobre la puerta que el delantero centro de un testarazo fulminante convierte en el quinto de la serie.

Un minuto después terminó el primer partido que he tenido oportunidad de presenciar en tierras mexicanas, en donde hay equipos que al contar en sus filas elementos como los que aludo en cuya presencia no se empaña el valer del resto del once, podría a mi juicio contender con los equipos de esa y tratarse de tú por tú.

Es cuanto creo haber visto en el encuentro entre el Necaxa y el Real España equipo este último que le está encomendado a la pericia de quien en tan corto espacio de tiempo empieza a ver fructificar la semilla de su esfuerzo doctrinal como el que rinde nuestro mutuo amigo Juan Luqué y de Serrallonga.

México, 15, 5, 28.

Todos los detalles en relación con el magno festival que se celebrará en el bello palacete del Olimpia Sporting Club en la noche del 9 de junio próximo, dan la sensación acabada de lo que será esa fiesta de primavera, llena de luz, de alegría, de diversiones sin límites.

El arraigo y la simpatía de los clubs que la patrocinan, Deportivo Hispano América, Baleares Sport Club, Deportivo Centro Gallego y Olimpia Sporting Club, se pondrá de relieve esa noche durante las horas que dure el magno festival.

La Comisión gestora y organizadora viene ultimando todos los más insignificantes detalles a fin de que la Verbena Primaveral, sea única en su estilo y esplendor.

Nada se habrá hecho hasta la fecha que pueda igualarse con la organización imprimida a la Verbena del sábado 9 de junio.

Fijado ha sido el precio del billete de entrada.

Costará un peso y será personal, pudiéndose adquirir en las secretarías de los respectivos clubs.

Las señoritas asistirán por rigurosa invitación, que podrán ser solicitadas por conducto de los asociados de los cuatro clubs.

Día a día aumenta el entusiasmo por asistir a esta fiesta, que tendrá por escenario los bellísimos predios del Olimpia.

Programa balompédico en el Campo Armada:

Sábado 26.

9.00: Olimpia vs Centro Gallego, (infantiles).

10.15: Hispano vs Baleares, (infantiles).

Domingo 27

1.30: Athletic vs P. Fernández (segunda categoría).

2.45: Baleares vs Olimpia (segunda categoría).

4.15: Hispano vs Centro Gallego (primera categoría).

Estos partidos son en opción al trofeo Esquerré.

Delegado Deportivo: señor Octavio Alvarez.

Programa balompédico en Almendares Park:

1.15: Selecciones de Segunda Categoría.

2.30: Fortuna y Cataluña.

4.15: Juventud Asturiana e Iberia.

Estos dos últimos partidos en opción al hermoso trofeo González Byass, donado por el señor José Payrot, por conducto de nuestro querido amigo y compañero Sr. Carlos González de Ancos (Junior) cronista futbolístico de "El Mundo".

¿Por qué no juegan ustedes?

Así interrogaba días pasados José María González Barros, el cronista balompédico del Diario Español, en una nota en la que se hacía eco del deseo de un aficionado que es el de que se efectúe un match de futbol entre los que garrapateamos en las cuartillas y los sopladores de pitos.

El autor de las Viñetas Deportivas cree imposible la celebración de ese encuentro por diversas cualidades que él ha visto en sus compañeros, pero a pesar de eso, nosotros somos de opinión que ese match debiera celebrarse y cuanto antes mejor.

Sólo pedimos una cosa:

Que Jiménez sea el centro delantero de un once y Ferré Elías el guardameta del otro.

Sería lo mejor para acabar con esa polémica que se traen.

Cómo piensa el señor César Parada Villarino, Secretario de la Federación Nacional, sobre el problema actual:

"En ninguna época, desde que en la Habana recibió el primer puntapie la pelota de foot ball, ha estado tan garantizada la estabilidad de este deporte como hoy; esto a pesar de que existan algunas personas que intenten demostrar lo contrario y pretendan arreglar lo que ellos equivocadamente ven desarreglado".

Creemos que no tiene razón. Nos parece que eso es ser demasiado optimista.

"Centro Medio", nuevo redactor de "Deportes", hablando de las buenas intenciones de Galarza y Peter, dice así:

"Si en vez de tratar de unirlos, se dispararan desde sus respectivas columnas, diciéndoles todas las verdades que se les puedan decir a los dos bandos, y al mismo tiempo, aconsejaran al público no asistieran a ver la mojiganga del mismo plato todos los domingos en ambos campos, verían los mal recompensados cronistas expresados, Peter y Galarza, cómo a falta de entradas se arreglaban en seguida".

Nos parece que no le falta razón. Esto, como decía el otro: "se non e vero e bene trovato".

Muy agradecido a la atención del señor Presidente del Real Club Iberia por la invitación que nos envió para la fiesta bailable que se efectuará el próximo sábado en los salones de esa sociedad.

Todos los años, con los primeros fríos, reaparece la tos de Vd. porque tiene sus pulmnes débiles; fortalézcalos con la SOLUCION PAUTAUBERGE que contiene, a la vez, el antiséptico y el reconstituyente necesarios.

L. Pautauberge.—París, y en todas las farmacias.

Cuentos Cubanos

Por Ramón de Palma

Volumen IV de la "Colección de Libros Cubanos", con una introducción de A. M. ELIGIO DE LA PUENTE.

La Colección de Libros Cubanos que dirige el Dr. Fernando Ortiz, acaba de publicar el Volumen IV que contiene los famosos "Cuentos Cubanos", de D. Ricardo Palma, el precursor de este género de literatura en Cuba y quizás el más notable de los novelistas cubanos.

Este tomo tiene una introducción extensa, con un ensayo histórico y crítico del desenvolvimieito literario de la época, por D. A. M. Eligio de la Puente.

Como los demás volúmenes, está magníficamente impreso, en elegante formato y tanto en rústica, como encuadernado, hace honor a las artes tipográficas.

Precio del ejemplar a la rústica $1.50
Encuadernado en tela, con planchas doradas 2.00
Encuadernado en piel valenciana, con planchas doradas . . 2.50

FORMULARIO DE TERAPEUTICA Y FARMACOLOGIA
Por A. Gilbert y Ch. Michel

Acaba de publicarse la trigésima edición española de este antiguo FORMULARIO (Dujardín Beaumetz) traducida de la trigésima primera edición francesa, que ha sido completamente reformada conforme al Suplemento del Codex de 1926.

Esta nueva edición difiere mucho de las anteriores, porque contiene reformas y adiciones en consonancia con los últimos adelantos.

Precio del ejemplar encuadernado en tela $2.50

AVENTURAS EMOCIONANTES DE UN EMIGRADO REVOLUCIONARIO CUBANO.—Por Ricardo Núñez de Villavicencio.

Una novela histórica, que contiene anécdotas y datos interesantes acerca de la Revolución de 1895 y de las emigraciones cubanas que contribuyeron a la independencia de Cuba.

Precio del ejemplar a la rústica $0.60

ULTIMAS NOVEDADES

CORVO RIDRUEJO (I).—DIATERMO-COAGULACION. Un manual sencillo y práctico con datos de extemimentos de Diatermia. Barcelona. 1 tomo en 8o. a la rústica . . . . $ 1.20
EPHRAIN (FEDERICO).—QUIMICA INORGANICA. Un tratado moderno y completo. Barcelona. 1 tomo en 4o. encuadernado en tela 8.00
MAYBRIER (C.) y SCHWAAB (A.)—MANUAL DE OBSTETRICIA. Nueva edición. Barcelona 1928. 1 tomo en 4o. encuadernado en pasta 5.50
ENRIQUEZ (E.) Y OTROS.—TRATADO DE PATOLOGIA INTERNA. Tomo II. Trata de enfermedades del hígado, vías biliares, pancreas, enfermedades de la nutrición, intoxicaciones, et. Barcelona. 1 tomo en 4o. encuadernado en pasta 10.00
RODRIGUEZ LOPEZ NEYRA (C)—MINERALOGIA Y ZOOLOGIA. Aplicadas a las ciencias de Farmacia y Medicina. 1 tomo en 4o. encuadernado en pasta 12.00
GASCON Y MARIN (J.)—TRATADO DE DERECHO ADMINISTRATIVO. Principios y Legislación Española. Doctrina. Administración etc. Madrid 1928. 1 tomo en 4o. encuadernado en pasta española 7.50
TORROBA (JOSE).—DERECHO CONSULAR. Guía Práctica de los Consulados de España. Trata de la función consular, derechos y deberes de los Estados, Carrera Consular, etc. 1 tomo en 4o. encuadernado en pasta 9.00
RODRIGUEZ DE CORTAZAR (J.)—LOS MANDATOS INTERNACIONALES EN LA POLITICA COLONIAL. 1 tomo en 8o. encuadernado en pasta 2.25
ALVAREZ GENDIN (SABINO).—EXPROPIACION FORZOSA. Su concepto jurídico. Contiene también un tratado sobre las nuevas orientaciones por Cirilo Martín Retortillo. Madrid 1928. 1 tomo en 4o. encuadernado en pasta 2.50
ICONOGRAPHIE DE L'IMPRIMERIE DU LIVRE. Bouletin Officiel. Un libro notable con trabajos en litografía y fototipia que muestra el desenvolvimiento de las artes gráficas. 1 gran tomo en folio, rústica 5.00
LA DECORACION MODERNA EN ESPAÑA. INTERIORES. Primera serie. Contiene hermosas fotografías de decorados interiores. 1 carpeta 2.50
JIMENEZ DE ASUA (L.)—POLITICA, FIGURAS Y PAISAJES. Artículos. Madrid. 1 tomo en 8o. a la rústica 1.00
ANDRADE (J.)—CHINA CONTRA EL IMPERIALISMO. El Japón y el problema del Oriente. Datos históricos. 1 tomo rústica 1.00
GOMEZ DE LA SERNA (R.)—EL DUEÑO DEL ATOMO. 1 tomo rústica 1.00
ZURANO MUÑOZ (E.)—APUNTES PARA LA ORGANIZACION ECONOMICA ENTRE LOS PUEBLOS HISPANOS. 1 tomo rústica 1.20

La Moderna Poesía

Obispo 135. Apartado 605. Teléfonos A-1171, A-1172 y A-1173. Habana.

"CERVANTES"

Galiano 62. Apartado 1115. Teléfono A4958. Habana.

EL TEAM DE TINTI MOLINA PERDIO CON EL MEMPHIS

Logrando de este modo una honrosa división de honores en la serie que celebraron

MEMPHIS, mayo 19.— (Por Correo) El Memphis Red Sox convirtió hoy la serie con los Cuban Stars en una honrosa división de honores al triunfar en el cuarto y último encuentro de la misma con anotación de cinco por tres.

Un milagroso rally de los locales, que dió cuatro carreras en el séptimo, robando a los cubanos una victoria que parecián tener asegurada. Los catchers de ambos clubs tuvieron un mal día, con el resultado de que se robarán cinco bases.

López, Mc Haskell y Miller fildearon sensacionalmente, destacándose mucho el primero cuando fildeó, de espaldas al diamante, una bonita línea de Miller, López es uno de los mejores players del team visitante.

Cortez fué el que mejor bateó de los Cubanos y Thomas del team local.

El score:

CUBAN STARS

	V.	R.	H.	P.
Jiminez 2b.	4	0	1	1
Martinez 3b.	4	0	0	1
López cf.	3	0	0	5
Montalvo rf.	3	0	0	2
Correa ss.	3	1	1	1
Sierra 1b.	2	2	0	10
Rodríguez lf.	3	0	1	0
.Cortez c.	4	0	3	4
Díaz p.	3	0	0	0
Estanza.	1	0	0	0
Totals.	34	3	6	24

MEMPHIS

	B.	R.	H.	O.
Lowes 3b.	4	0	2	0
McHask' 1 1b.	3	0	1	12
Ward cf.	2	1	0	1
Thomas ss.	3	2	2	2
Clark rf.	4	0	1	2
Miller 2b.	4	0	1	4
Hicks lf.	4	0	0	1
Brown c.	3	1	1	5
Tyler p.	4	1	2	0
Totals.	31	5	10	27

Batted for Díaz.

C. Stars. 0 10 11 0 0 0 0—3
Mehis 0 0 10 0 4 0 0—5

Sportfolio

Ha perdido el pitcher Pipgras, de los Yankees, algún desafío en lo que va de temporada? No fué derrotado hace poco por Lefty Groves en un duelo de pitchers? (Nestor Aguila).

¿Qué bateó el catcher Bob O'Farrell en 1927? Qué edad tiene? Cuantos juegos ganó Aldridge en 1927?

Cuál es el record de doble plays de las Mayores, y qué club lo tiene?

Cuantos pitchers de las Mayores propinaron más de cuatro lechadas durante la season de 1927?

Cuantas peleas ha perdido durante su carrera el pugilista Tony Cazoneri?

Qué tiempo lleva Herb Pennock en los Yonkees?

Qué comparación puede hacerse del record mundial de la milla recorrida en patines de hielo y la misma corrida libremente?

Cuantos juegos ha ganado y perdido el zurdo Pennock desde que está con los Yankees?

Pelearon alguna vez Peter Jackson y Jim Jeffries? Para cuantos teams de las Mayores ha jugado el infielder Sammy Hale?

Cuál es la distancia de la carrera "steepleachase" que se corre en las Olimpiadas?

Cuando se permitió jugar baseball los domingos en la ciudad de New York?

Respuestas a las Preguntas de Ayer

"Osvaldo Travis Jackson, del New Yory Giants, es el mejor torpedero de las Grandes Ligas. Bill Lamar, exoufielder de los Atléticos, está en el club Newark, de la Liga Internacional. Earl Combs costó 50,000 pesos a los New York Yankees.

Los New York Yankees poseen el mejor trío de oufielders de las Mayores. Larry Gardner está retirado del baseball. Pennock es el mejor pitcher zurdo del mundo.

En las Grandes Ligas hay siete pitchers de saliva: Faber, Shocker, Coveleskie, Mitchell, Grimes y Doak. Pennock es superior a Alphonse Thomas.

A nuestro juicio, este es el orden de esos lanzadores: Vance, Pennock, Pipgras, Groves, Benton, Luque, Root, Petty Hill, Donohue, Lucas y Hiljus.

Dazzy Vance, del Brooklyn, es el rey de los pitchers repartiendo ponches. Groves y Walberg son sus rivales más cercanos. Max Carey tiene el record de bases robadas en la Liga Nacional. Con 60 robos.

Columbia Lou Gehring es superior en la actualidad a George Sisler. Everett Purdy tiene un porvenir brillante, pero no es superior a Roush.

Bill Terry es la mejor primera base de la Liga Nacional. Le sigue Kelly y Juego Grim. Honrsby es superior al novato Cohen. Los Piratas poseen el mejor infield de la Liga Americana.

O'Doul, de los Giants, parece, superior a Ethan Allen, del Cincinnnati. Paul Waner, Cuyler, Roush, Stephenson y Eddie Brown, son los mejores oudielders de la Liga Nacional.

Lea mañana SPORTFOLIO.

Almanaque Basebolero

1927 MAYO 1928

25

HOY HACE UN AÑO QUE...

—Los Piratas le ganaron la serie completa al Cincinnati, derrotándolos en el último juego, 5x2.

—Johnson, del club Syracuse, de la Liga Internacional, ponchó a diez bateadores de Buffalo.

—El Chicago Cubs derrotó al Brooklyn en un doble header, los Dodgers protestaron el segundo juego alegando que el desafío debió suspenderse en el noveno inning, por la necesidad que ellos tenían de tomar el tren.

BONITO Y PRACTICO

SUJETADOR de CORBATA

El frente es de oro laminado y la bandera cubana está artísticamente grabada.

FACIL DE PONER Y QUITAR, SUJETA CON TODA SEGURIDAD.

Lleva la marca de

Krementz

garantizados para siempre

que es la mejor garantía que se puede exigir.

Liga Inter-Social

El domingo, en Víbora Park, por el Campeonato de Base Ball de la Liga Inter-Social, se efectuarán tres juegos, incluyendo el de los Hermanos Maristas con el Cuban Telephone.

El orden de los juegos es el que sigue:

Por la mañana: Seguros Whitner y San Carlos.

Por la tarde: Santos Suárez y A. de Marianao.

En segundo lugar: Cuban Telephone.

Los clubs vacantes son Vasallo, Barrinaga y Bárcena y Dependientes.

Esta Noche Comenzará en las Canchas del C. A. C. el Campeonato de Hand Ball Jr. de Parejas

Se efectuarán tres partidos excelentes.—El match Fortuna-Vedado ha despertado gran interés en los fanáticos.—Mañana el banquete Caribe y por la tarde, Pepe Barrientos ofrecerá una exhibición en el Stadium

(Por PEDRO GALIANA)

Esta noche dará comienzo, en el home de los Tigres del Atlético de Cuba, el campeonato de hand ball de parejas de novicios, celebrándose tres partidos que prometen resultar en extremo interesantes.

En el primero de ellos, que se comenzará a jugar a las nueve en punto de la noche, ni un minuto más, ni un minuto menos, llevará de contendientes a Padrón y Arias, la parejita universitaria, contra Manolo Blanco y Jesús Armesto, del Ferroviario, pudiendo esperarse de ambos un juego sumamente movido, pues Arias y Armesto son dos buenos jugadores de zaga y Padrón y Manolo conocen bastante el juego y deben brillar como delanteros. El partido será a treinta tantos.

En el segundo turno, a las nueve y media de la noche, jugarán los hermanos Valientes que llevarán la representación del Glorioso Anaranjado, contra Cañal y Fernández, de los Caribes de la Universidad.

En el partido del cierre, también a treinta tantos, comenzará a las diez de la noche y será discutido entre dos parejas del Atlético de Cuba, que deleitarán a los fanáticos con una bonita exhibición de hand ball. Forman dichas parejas, Escalera y Ramón Miguel por una parte, y Rodrigo Soliño y Mario González, por otra. Una bonita combinación de basketbolistas, futbolistas y trackmen.

Este campeonato de parejas promete resultar sumamente interesante, mucho más que el de singles, donde el sonriente Alberto Collado, se anexó el triunfo después de reñido duelo con fuertes contricantes. En él se han inscripto muy buenos jugadores, formando excelentes combinaciones que han de dar mucho que hacer antes de ser eliminadas.

El home de los Tigres, situado en el reparto ensanche de la Habana, a dos cuadras del parque de base ball Almendares Park, vestirá hoy sus mejores galas para recibir a la legión de fanáticos que lo invadirá. Es que el hand ball tiene ya muchos simpatizadores.

El match Fortuna-Vedado.—Gran entusiasmo ha despertado entre los amantes de base ball amateur el anuncio hecho por la prensa de que el próximo domingo se enfrentarán por primera vez en la temporada las novenas del Vedado Tennis y el Fortuna Sport Club. Este entusiasmo se explica. Todos saben que estos dos teams cuentan con excelentes players, dos pitchers de calibre y que siempre que salen al terreno juegan pelota de altura ofreciendo a los espectadores brillantes exhibiciones baseboleras.

Para este match existe además el interés de ver lo que pueden hacer los muchachos de Alfonso Peña frente a la formidable maquinita de Rafael Almeida, que a juzgar por el impulso que lleven me van a hacer quedar mal como proteta. El Fortuna tiene en sus filas players de categoría como Queral, Reguera, Castillo, Arteaga y Octavio Fernández de los cuales puede esperarse muy buena labor.

Ultimamente estuvieron dormidos al bate, pero el domingo despertaron del letargo en que se encontraban y castigaron con dureza las curvas de los pitchers cardenenses, haciéndoles siete carreras a fuerza de batting. El Vedado es muy diferente al Deportivo, y posiblemente no les permitirán las mismas libertades que se tomaron en Borghi Park con los muchachos de Otero, pero ello no quiere decir tengan asegurado su triunfo; si el Fortuna juega con entusiasmo y Ballesté se presenta en su forma habitual, presenciaremos un duelo emocionante entre Marqueses y Blanquinegros en que resultará bastante difícil señalar al posible ganador.

Yo creo sinceramente que el choque Fortuna-Vedado será uno de los mejores desafíos de la presente temporada.

El banquete de los Caribes.—Mañana sábado estarán de fiesta los muchachos de la Universidad. Rafael de J. Iglesias, entusiasta secretario de la Comisión Atlética me anuncia en atenta misiva que mañana festejarán con un banquete los triunfos que obtuvieron recientemente en basket ball, track y base ball. El ágape tendrá lugar en el roof garden del hotel Plaza y se espera que concurran a él los más entusiastas partidarios de la enseña universitaria.

Asistirá el Secretario de Instrucción Pública, General Alemán; no faltando tampoco el buenazo de Don Clemente, el queridísimo presidente de la Comisión Atlética Universitaria, a quien todos consideramos una de las figuras de mayor relieve en nuetro mundo desportivo.

El número de atletas homenajeados alcanza la cifra de 106, lo que unido a los invitados y partidarios de la Universidad que se han adherido a la fiesta permiten asegurar que cerca de trescientos comensales se reunirán mañana para celebrar los grandes triunfos de la enseña Caribe.

Pepe Barrientos.—Para mañana sábado está anunciada también la última exhibición de nuestro "as" Pepe Barrientos, el cual se propone demostrar ante los fanáticos que está listo para dejar bien plantado el nombre de nuestra patria en las Olimpiadas de Amsterdam.

Pepe correrá las 175 yardas, siendo muy probable que le ayuden en su exhibición los mejores atletas universitarios; su hermano Armando, Rogelio Branly, que últimamente ha estado practicando al lado de Pepe, y el querido Ruperto Notario, que no ha dejado su training a pesar del úkase unionista que pesa sobre él.

Es de esperarse que gran número de fanáticos concurra mañana al Stadium Caribe para admirar las magníficas condiciones del más capacitado de los sprinters cubanos, considerado con razón, el "humano más veloz del mundo".

Los Yankees y el Chicago Fueron los que más Lucieron en el Primer Choque de Este y Oeste

Jugando en sus propios terrenos los Yankees sólo perdieron un game.—El Chicago Cubs hizo otro tanto en los de la Liga Nacional.—Los teams visitantes no hicieron buen papel. El Cleveland, una excepción

Al terminarse los primeros juegos inter-seccionales de los clubs del Este con los del Oeste, en ambos circuitos de las Mayores, la estadística demuestra que los home clubs han trabajado mejor que los invasores. De los ocho teams de ambas Ligas que actuaron de home club en las primeras series inter-seccionales, todos, excepto los Senadores, tuvieron la suerte de ganar la mayoría de sus juegos. Y el Pittsburgh fué el único que no pudo anotar con facilidad.

Los Yankees y el Chicago Cubs fueron los que mejor se portaron, perdiendo solamente un juego de los que celebraron. Ambos ganaron más de once games frente a sus rivales. Los Atléticos y el Boston Red Sox también lucieron a gran altura.

De los clubs invasores, solo el Cleveland pudo ganar más desafíos de los que perdió. Los Robins de Brooklyn dividieron honores y los Gigantes se portaron bastante bien, ganando siete y perdiendo ocho.

El St. Louis Browns en la Liga Americana y el Philadelphia Phillies en la Nacional, fueron los desastres más grandes de las series inter-seccionales.

El record de las dos Ligas es el siguiente:

LIGA AMERICANA

Home clubs

	G.	P.
New York	12	1
Filadelfia	10	3
Boston	8	4
Washington	5	9
	35	17

Clubs visitadores

	G.	P.
Cleveland	8	6
Chicago	4	9
Detroit	4	9
St. Louis	2	10
	17	35

LIGA NACIONAL

Home clubs

	G.	P.
Chicago	13	1
St. Louis	10	6
Cincinnati	9	6
Pittsburgh	7	6
	39	19

Clubs visitadores

	G.	P.
Brooklyn	7	7
New York	7	8
Boston	4	13
Filadelfia	1	12
	19	39

MIENTRAS LA VEDA PASA

Se nos informa que no habiéndose podido complementar la organización de la justa inter-provincial que en opción a la copa "Nicolás Castaños" iba a celebrarse en Cienfuegos el próximo domingo, ha quedado aplazada hasta nuevo aviso, que en su oportunidad será comunicado a todos los clubs de la Isla.

Así, que, el domingo en el Lucero la legión trianera del tiro de revólver podrá luchar por el premio que ha donado el presidente del Club, doctor Tomás Bordenave.

Es esperado un rotundo éxito en la caseta de revólver porque se va a aprovechar tal circunstancia para una manifestación social de simpatía y admiración a quien como el doctor Bordenave sabe desenvolver progresivamente las actividades que los Cazadores del Cerro imprimen a sus iniciativas hasta que puedan llamarse obras.

Muy próxima está la fecha de inauguración del Court de Tennis a cuyo acto se le dará la magnitud de las grandes fiestas. No otra cosa merece el hecho de que se pueda en aquella mansión señorial, dar el recreo adecuado a la juventud femenina que hoy sabe perfectamente alternar sus horas de expansión entre el baile, considerado un ejercicio estético y el tennis, como ejercicio higiénico.

El Court de Tennis será doble a fin de que los "feos" celebren también sus batallas y puedan lucirse echando bolas sobre la net o hacia las nubes, pues es de presumir que un cazador, complementado, ha de ser un pésimo tennista. ¿Razón? Queda el razonamiento para otro día.

Los otros premios que se discutirán el domingo, son: en Platillos, el que ha donado el admirable tirador a platillos don Luis L. Aguirre y en pichón el de Enrique Paz.

Valiosos premios; camaradería cordial; orden y respeto en todo; tales son las características que descuellan en el Club Cazadores del Cerro.

¿Quién no hallará delicioso un día de descanso en ese lugar?

Esta es la causa por la que cada domingo es más numerosa la concurrencia.

TIRO.

EL DOMINGO JUGARAN AL WATER POLO EN EL M. Y. C.

Se efectuará el match de revancha entre el Deportivo de Cárdenas y el Miramar

El próximo domingo por la mañana se efectuará en las aguas del Miramar Yacht Club, el match de revancha que se había preparado entre los equipos de water polo del Miramar Yacht Club y el Club Deportivo de Cárdenas, que se presentará convenientemente reforzado.

A las nueve y media de la mañana comenzará el interesante juego que parece destinado a convertirse en uno de nuestros deportes favoritos en el presente verano. En la Playa de Marianao se están organizando equipos así como espacio suficiente para jugarlo. Después del encuentro los fanáticos podrán presenciar el segundo día de la temporada de vela que comenzó el domingo pasado.

Los equipos de water polo presentarán a los siguientes jugadores:

Miramar Yach Club

Julio Fernández, Carlos Cubas, Mario Becker, F. García Casanova, Fernando Argüelles, José María Torre, Lago García.

Deportivo de Cárdenas

Ramón Gómez, Pedro Machado, Gonzalo Isasi, Manuel Rivero, José Kates, M. Amigó, Solano, Roberto Machado.

No habrá cambio de jugadores.

José María Torre y Amigó Solano capitanes de los equipos, confían en que el triunfo les sonreirá.

LA NOVENA DE FERNANDEZ EMPATO CON LOS EWINGS

La lluvia impidió la continuación del desafío al iniciarse el octavo inning

GREEN FALLS, N. Y., mayo 17. (Por correo).—El agua impidió hoy la terminación del match Ewing's Stars y Cuban Stars, en el que ambos teams se encontraban empatados a dos carreras. Los cubanos estaban al frente del score al iniciarse el sexto acto, pero los locales tuvieron un oportuno rally en el séptimo y empataron el score por hits de Dean y Kemp y dos sacrifices.

Juanelo Mirabal, que pitcheó por los cubanos, y Eddy Wise, de los locales, actuaron muy bien en el box, limitando a pocos hits el ataque de ambos clubs. Los cubanos anotaron una carrera en el primer inning, por base por bolas a Bejerano y singles de Baró y Herrera. Y anotaron otra en el cuarto por hit de Solís, dos outs al cuadro y single de Baró.

Un error de Herrera intervino en la primera carrera de los locales.

El score:

CUBAN STARS

	V.	C.	H.	O.	A.	E.
Bragna, lf	1	0	0	2	0	0
Bejerano, lf	3	1	0	0	1	0
Baró, rf	4	0	2	3	0	0
Herrera, 2b	4	0	1	2	1	2
Oms, cf	1	0	0	1	0	0
Alfonso, ss	2	0	0	2	0	0
Fernández, c	3	0	0	6	2	0
Pérez, 1b	3	0	0	3	0	0
Solís, 3b	1	1	1	2	0	0
Juanelo, p	3	0	1	0	2	0
Totales	25	2	5	21	6	2

EWING'S STARS

	V.	C.	H.	O.	A.	E.
Dean, 2b	3	1	1	3	2	0
Kemp, cf	2	0	1	1	0	1
Ewing, c	2	0	0	5	0	0
Warmack, 3b	4	0	1	0	0	2
Pierce, rf	3	0	2	3	0	0
Durant, 1b	3	0	0	4	1	0
Burbage, lf	3	0	0	3	0	0
Johnson, ss	3	0	1	2	3	0
Wise, p	2	1	0	0	2	0
Totales	25	2	6	21	8	3

Anotación por entradas

Cuban Stars.. .. .. 100 100 0—2
Ewing's Stars .. .. 000 010 1—2

Sumario

Base on balls: Juanelo 3; Wise 5.
Two base hits: Herrera; Warmack Kemp, Juanelo, Dean.
Wild pitch: Wise.
Strike outs: Juanelo 5; Wise 6.
Stolen base: Oms.
Sacrifice fly: Oms, Ewing.
Hit batsman: Oms.
Sacrifices: Kemp, 2.
Double plays: Johnson, Dean y Durant.
Umpires: Connelly y Schenectady.
Tiempo del juego: 1.50.

El Homenaje de la C.A.U. A los Caribes

Será en la noche de mañana en el roof garden del Plaza, un banquete y baile

Mañana por la noche se celebrará en el Roof del hotel Plaza la Gran Fiesta organizada por la Comisión Atlética Universitaria en honor de los teams de Basket Ball, base ball y Track, vencedores en las competencia Nacionales últimamente efectuadas.

Esta gran fiesta consistirá en un gran banquete y un suntuoso baile amenizado por una orquesta, un son y una de las bandas del Ejército, para el cual se han distribuido numerosas invitaciones entre las damitas de nuestra mejor sociedad por lo que puede garantizarse que la representación del bello sexo será de lo más selecta y escogida.

El ticket para esta fiesta vale solamente tres pesos (3.00), pudiendo dirigirse los que deseen adherirse al señor Secretario de la Comisión al teléfono U-3503.

Entre las distintas personas que se han adherido podemos citar a los señores siguientes.

Señor Secretario de Instrucción Pública, doctor O. Averhoff Rector de la Universidad, Antonio Ruiz, Gobernador de la Provincia de la Habana, doctor M. M. Gómez, Alcalde Municipal, general Alberto Herrera Jefe del Ejército, doctor Rafael Guas, Presidente de la Cámara de Representantes, doctor Manuel Castro Targarona Secretario de la Universidad, los doctores Ramón Zaydín, Adolfo de Aragón y Senador Com. Alberto Barreras, Presidente de Honor de la Comisión Atlética Universitaria, señor Luis J. Martínez, Presidente de la Unión Atlética de Amateurs, La Comisión Atlética Universitaria en pleno con los doctores Clemente Inclán y López del Valle al frente y los doctores Ruiz Carrera, Dorta, A. Inclán y Guerra, Profesores Ingenieros Santos, Camacho y Quiñones y los señores Barrientos, Ramírez, Ronquillo Chichí Córdoba, R. Calonge, C. Quintero, G. Guas, L. G. Moré, S. Fernández, A. Barba, O. Ortiz, E. Varona, A. Theus P. S. Pessino, A. Reyes, F. Muñoz, F. Vargas, R. González, J. Hernández Cartaya, A. Fernández, y trescientos más.

Gloria Cubana vs Gener

Jugarán el domingo por la mañana en los grounds de Almendares Park

Pasado mañana, a las nueve y media en punto, comenzará en Almendares Park, el juego Gloria Cubana vs. Gener, del que tanto se ha hablado en estos días.

Ambos teams se encuentran en magníficas condiciones, debido a lo mucho que han practicado sus players en Almendares Park y en otros terrenos de la manigua.

En San Antonio de los Baños jugarán los clubs Candado y Susini, por la tarde. Varias guaguas han sido contratadas para trasladar al Parque "Ariguanabo" centenares de fanáticos, simpatizadores del Candado, team que dirige con gran acierto el popular Hechevarría.

La Radiante, el fuerte club que dirige "Chilo" Martínez, jugará en Güines con el team local, el temible "Pierrot".

Para el lúnes ha sido anunciado un soberbio match en Almendares Park. Contenderán los clubs Valentino y Miguel Lloret, a las tres y media de la tarde.

Los simpatizadores de estos clubs, que se cuentan por millares, y que son muy entusiastas, acudirán al parque almendarino desde temprano, para alentar a los players de "Manzanillo y de Rogelio Valdés.

CONTRA LOS BARROS

Todas las personas que sufrían constantemente de barros, a tal punto que bien se les podía aplicar lo de "tener la cara como un empedrado" han experimentado inmensa sorpresa al verse el rostro libre de las molestias y chocantes erupciones, sin haberse aplicado remedio alguno especial. Y no teniendo otra cosa a que atribuir tan inesperado hecho, afirman rotundamente que ello sólo se debe a tomar después de cada comida una cucharadita de Salvitae como digestivo.

STRAND
TRADE-MARK

El Banquete Caribe de Mañana.

Gran entusiasmo ha despertado la gran fiesta que ha organizado la Comisión Atlética Universitaria en honor de los atletas componentes de los teams de basket ball, base ball y track vencedores en las competencias últimamente celebradas. (Dice "Peter").

A esta fiesta concurrirán todos los comensales vestidos de blanco, por lo que nos parece oportuno recordar nuestra "Venta Especial" de trajes de Dril Blanco, a $15.00 que tanto éxito viene obteniendo por razón de que

El Traje Strand no admite competencia.

STRAND
TRADE-MARK

BELASCOAIN y SAN JOSE
SAN RAFAEL 17 GALIANO 111
MONTE y AGUILA

Anuncios A G J.—I-5692

Anúnciese en **DIARIO DE LA MARINA**

M.E.C.D. 2016

SOCIEDADES ESPAÑOLAS

DEL INFORME DE INSTRUCCION DEL "C. ASTURIANO"

Escalafón de aspirantes para todas las aulas que vaquen. Varios acuerdos

La junta directiva ha sancionado el informe de las labores interesantes que han ocupado la atención de la sección de instrucción durante el pasado mes de abril.

Se hizo cargo del aula segunda de varones el bachiller señor Jacinto Sarrasi y Piri.

Se celebrará en la última semana de junio próximo una exposición escolar de los trabajos realizados en el presente curso. La exposición será instalada en las salas del plantel Jovellanos.

La sección dió las gracias por el envío de libros para la biblioteca a los autores siguientes: señores Luis R. Rodríguez, Ramón Vasconcelos, doña Isabel G. de la Solana, Academia Nacional de Bellas Artes, señor Fernando Carrera Díaz, doña Concha Espina, señor José Junco Tasa y A. Muñiz Vigo.

Se acordó adquirir cincuenta porta-periódicos para la biblioteca, la adquisición de un diccionario inglés español, de la obra Síntesis de la Guerra Mundial, y la encuadernación de varias obras.

En sesión extraordinaria tomó la sección los siguientes acuerdos también sancionados por la junta directiva:

Nombrar maestra del aula cuarta de niños, a la señorita Clara Gómez y Roca.

Nombrar maestra en propiedad para el aula cuarta de varones, a la señora Dolores Sobrias y Hernández.

Estos nombramientos regirán en el próximo curso escolar.

Se ha formado un escalafón de aspirantes con todas las opositoras aprobadas, para desempeñar aulas que puedan vacar o ser creadas, en el plantel Jovellanos. Señoritas Elena Hernández Guevara y Moreno, Edelmira Mon y López, Armanda González Rocamora, Berta la Villa y Navarro, Acelia Travieso y Penichet, Consuelo Santiago y Antolín, Carmen Valdor y Vega, Juana M. Bustamante y Somines, René C. Pots y Rodríguez.

También se formará el escalafón de sustitutas para suplir faltas de asistencia de todos los maestros del plantel, cualesquiera que sean los grados que desempeñen los ausentes.

LA VERBENA ARENALESA

Grande la animación.
En aumento por día.
Brillante, excepcional bajo todos conceptos, promete resultar la verbena que viene organizandose por esta Sociedad a iniciativa de la Sección de Recreo.
Verbena del 7 de Julio.
En MIRAMAR GARDEN, situado en Prado y San Lázaro.
Por las diversas comisiones designadas al objeto, no cesan de hacerse preparativos para la mejor organización de los barrios de que constará la verbena.
Tocarán un jazz-band y dos sextetos, desde distintos lugares de la verbena.
Grandiosa, verdaderamente imponderable, la iluminación que lucirá en todos sus dominios los magníficos terrenos de MIRAMAR GARDEN.
Estupenda Verbena.
Que está llamada al mejor éxito.

El Estreñimiento

con sus dolores de cabeza, náuseas, mal aliento y suciedad de la lengua, es la causa de casi todos nuestros males. El estómago, el hígado y los intestinos se llenan de materias en descomposición. Sáquelas pronto antes de que lo envenenen.

El REMEDIO DE LEONARDI PARA EL HIGADO es lo que Ud. necesita. Estimula el estómago y el hígado entorpecido. Lava y limpia las vías estomacal e intestinal. Alivia de la noche a la mañana. Es lo mejor que hay en el mundo, para la indigestión, la bilis, los dolores de cabeza y el entorpecimiento del hígado.

El REMEDIO DE LEONARDI PARA EL HIGADO es inofensivo, agradable al gusto y no ocasiona retortijones. Téngalo siempre a mano.

REMEDIO DE LEONARDI PARA EL HIGADO
LA LLAVE DE LA SALUD

ACTOS PARA HOY

Sobrado, Curtis y sus Comarcas.—Junta general; a las 8 y media p. m.
Sociedad Jovellanos.—Junta Directiva; en el local social; a las 8 y media p. m.
Club Gijonés.—Junta Directiva; en el Centro Asturiano; a las 9 p. m.
Club Llanera.—Junta Directiva; en el Centro Asturiano; a las 8 y 30 p. m.
Naturales del Concejo El Franco.—Junta Directiva; en el Centro Asturiano; a las 8 y media p. m.
Unión Villalbesa.—Junta Directiva en el Centro Gallego; a las 8 y media p. m.
Valle de Oro.—Junta Directiva; a las 8 y media p. m.
Concejo de Cudillero.—junta general; en el Centro Asturiano; a las 8 y media p. m.
Agrupación Artística Gallega.—Sección de Propaganda y Comité de Damas; a las 8 y media p. m., despedida al doctor Nóvoa Santos.
Asociación de Empleados de la Casa de Salud La Mutua.—Junta Directiva; a las 8 y media p. m.
Asociación Canaria.—Comite Ejecutivo: a las 8 y media p. m.
Actos para hoy:—Comité Central de Socios del Centro Asturiano; banquete homenaje en el gran hotel América a las ocho en punto p. m.

Primo de Rivera Visitó la Casa Fiat de Madrid

Hace unas semanas, S. E. el General Primo de Rivera, Presidente del Consejo de Ministros español, honró con una visita el establecimiento para la venta de la Fiat en Madrid.

S. E. se interesó muchísimo por la reciente producción de la gran casa constructora de automóviles italiana, y en testimonio de su entera satisfacción adquirió una Torpedo Fiat 519.

Unos días después, S. E., el señor Primo de Rivera se complació remitir a la Sede de la Fiat en la corte española una grande fotografía, que lo reproduce en el nuevo lujoso coche, llevando a su lado a su edecán, el duque de Hornachuelos, y que venía engalanada con una honrosa dedicatoria y firma autógrafa.

Este espontáneo y gracioso obsequio es la prueba más significativa de la satisfacción de S. E. por las inmejorables prendas de la máquina Fiat 519; y tal demostración de simpatía es una nueva halagüeña atestiguación de aplauso, que enriquece el Libro de Oro de la gloriosa fábrica de automóviles turinesa.

LA FUNCION DE LOS DE JOVELLANOS

Apenas lanzada la idea de organizar una función teatral a beneficio de la señora Viuda e hijos, del infortunado profesor del Centro Asturiano, señor Alejandro del Riego, (q. e. p. d.), gran actividad se ha desplegado por todos los miembros de la Sociedad Jovellanos, pués no solamente integrada por los señores Miguel Font, Antonio Sánchez Blanco y Eustasio Santana, sino que inmediatamente todos los que pertenecen a la Junta Directiva, así como los que forman las distintas Secciones, iniciaron con la rapidez del rayo a trabajar para que esta función resulte un franco éxito, ya que con el producto de la misma, se trata de mitigar en algo las penas que embargan a tan distinguida familia, que han visto disuelto su hogar sagrado, con la inesperada desaparición de un ser querido.

La labor iniciada por la Sociedad Jovellanos y secundada muy eficazmente por el Profesorado del Plantel Jovellanos, por los alumnos del citado plantel y por los socios en general del Centro Asturiano; tendrá su recompensa; pués seguros estamos que en la noche del 8 de Junio, ha de verse completamente lleno de público el coquetón coliseo Teatro Imperio.

El programa, aunque aún no ha sido dado a conocer, sabemos que no puede ser mejor. Esa noche será estrenado en América, el chistoso juguete cómico titulado EL CURITA, al que seguirán el Cuadro Dramático titulado "UNA LIMOSNA POR DIOS" y la bonita zarzuela "YA SOMOS TRES", figurando además varios números de variedades que estarán a cargo de distinguidas señoritas. El Cuadro de Declamación social, ha iniciado sus ensayos, los que harán periódicamente, ya que esa noche pasarán por la dura prueba de someterse a la crítica del público como intérpretes de comedias, dramas y zarzuelas.

Laborando en la forma que lo hace la SOCIEDAD JOVELLANOS, siempre se triunfa. Adelante pués entusiastas jóvenes y que vuestras aspiraciones lleguen a colocarse en el pináculo de la gloria a que sois acreedores.

EL HOMENAJE DEL COMITE CENTRAL DE SOCIOS DEL CENTRO ASTURIANO

El banquete con que el Comité Central festeja a su Presidente, dará comienzo hoy a las ocho P. M. en punto: por tanto se ruega a todos los amigos que tienen tomado cubierto, que no falten hoy al Hotel Gran América, a la hora ya indicada.

EL EJECUTIVO DEL "CENTRO GALLEGO"

Ayer, presidida por el Sr. J. M. Bouza, celebró sesión la Comisión Ejecutiva

Celebró sesión.

La presidió el señor Jesús María Bouza y concurrieron todos los señores que la integran. Conocieron de estos asuntos adoptando estos acuerdos:

Aceptar cinco entradas para la función teatral a beneficio de la viuda e hijos del malogrado profesor del Centro Asturiano señor Alejandro del Riego, que se celebrará el día 8 de junio en el teatro Imperio.

Aceptar el ticket para el almuerzo homenaje al doctor Pedro Sánchez del Portal que se celebrará en Sagua la Grande el día dos de junio próximo con motivo de haber sido designado por el señor Presidente de la República comisionado general de inmigración, y encomendar al delegado del Centro en dicha ciudad para que represente al Centro en dicho acto.

No poder acceder a la petición formulada por algunos elementos de la sección de cultura interesando se autorizase el crédito necesario para la impresión de 800 pies de película y los cuales se deberían adicionar a la que posee el Centro toda vez que no se dispone de consignación en presupuesto para ello.

Hacer un donativo de 25 pesos al objeto de contribuir al festival que en obsequio de los dementes de Mazorra se habrá de verificar el día 27 del actual.

Aprobar el plan de examen presentado por la sección de bellas artes, así como que éstos comiencen el día 24 de junio próximo.

Conceder pasaje para España por encontrarse enfermos a los asociados señores José Rabuñal Picos, José López García y Antonio Rijo.

Conceder licencia de seis meses sin sueldo al señor José Peñela Rico, jefe del taller de albañilería de la casa de salud.

Autorizar al señor presidente con voto de confianza para que determine respecto a lo que se habrá de hacer en cuanto a que el Centro figure en el Libro de Oro de la Exposición de Sevilla.

NATURALES DEL CONC. DE NAVIA

FELIZ VIAJE

El señor Francisco Fernández Alvarez, presidente de los Naturales del Concejo de Navia, se embarca en el vapor C. Colón, el día 27. Delicado de salud vá el señor Paco a reponerse al lado de sus familiares, después de 24 años de ausencia de su pueblo natal—Salcedo—Navia—Asturias—

Ee Secretario ruega a los miembros de Directiva concurran a despedirlo al muelle el domingo a las 9 a. m. de la mañana.

Buen viaje le deseamos al amigo Paco.

Servicio

PARA el buen servicio que prestan los automóviles y autocamiones Ford y los tractores Fordson, cuentan con el funcionamiento infalible de las Bujías Champion. Durante quince años las Bujías Champion han formado parte integrante de todo motor que sale de la fábrica.

Las Bujías Champion prestan mejor servicio durante más tiempo. No conviene nunca tener las bujías en servicio más de 20.000 kilómetros. El gasto de renovación es ampliamente compensado con la economía de gasolina y aceite.

Representante de la fábrica
C. H. MACKAY
Morro Num. 58 Habana

CHAMPION
Para Todo Motor
Toledo, Ohio, E.U.A.

MOVIMIENTO DE ENFERMOS HABIDO AYER HASTA LAS CUATRO DE LA TARDE, EN LAS QUINTAS DE SALUD

LA PURISIMA CONCEPCION, de la Asociación de Dependientes:

INGRESARON: Juan Hernández Hernández, Francisco Gayo Ruiz, Luis Coca Salvarrey, Esteban Fernández Fernández, Segundo Vena Staradi, Agustín Rivadilla Pardiñas, Ernesto Martínez Dueñas, Francisco Ortega Gacedo, Adalio Sánchez Miranda, Mario Cabezas Rodríguez, Sixto González Giral, José Tejedor Pita, Manuel Cándido Negreira Catasús, Vicente Martínez Pastur, Juan Madariaga Rodríguez, Cándido Tendero Carmona, Gilberto Vigo Navarro, Tranquilino Dalarizona.

SALIERON DE ALTA: Pablo Estancho Cobesdeu, José Manuel Vázquez Millán, Francisco Quevedo Codovés, Angel Marrero Iglesias, Juan Goyez Quintana, Ramón del Castillo Rodríguez, José Francisco López Rivero, Fidencio Zapata Hernández, Isidoro Untoria Rojo, Pascual Souto Suxti, Ernesto Martínez Dueñas.

LA BENEFICA, del Muy Ilustre Centro Gallego:

INGRESARON: Antonio Fernández Sera, José Fraga Castro, Francisco Fernández Romero, Jesús Castro Bouzon, Elías Moure Soa, Elías Martínez Trimios, Odilio González Alvarez, Balbino Cuadrado Gómez, José Fraga Boston, Lisardo Cerezal Escudero, Pedro Rodríguez González, Benigno González Rodríguez, Ramón Martínez Souto, Daniel López Martínez, Cristóbal Mirabal, Manuel García Montero, Antonio Peña Fernández, Eladio Alonso Berestain, Isidoro Pequeño Blanco, Daniel Núñez Núñez; Juan Lamas, Antonio Neira Rodríguez, Antonio Vázquez Ferrol.

SALIERON DE ALTA: José Dobale Peña, Juan Portome Vila, Elías Fernández Lamela, José González González, Pedro Iglesias, Manuel Rey Piñeiro, Ramón Cao Gómez, Agustín Blanco Fernández, Felipe Ponce Barros, Jesús Casabellas Rubios, Esteban López, Stfan Ekus, Antonio Fernández Quiñones, Juan González Novoa, Pedro Justo Rodríguez, Emilio García Fernández, Manuel Otero Hidalgo.

COVADONGA, del Centro Asturiano:

INGRESARON: Francisco González Alvarez; José Rubén Fernández; Ignacio González Serra; Santos Arnaldo Arnaldo; Aquilino Martínez Fernández; Luis Viadamonte Martínez; Porfirio Hernández Ramos; Francisco Cazon Vizcaino; Antonio Santeiro Arias; Obdulia Pulido Barquin; Pedro Pérez Alvarez; Andrés Gálvez Rodríguez; Ramón Blanco Sánchez; José López Rodríguez; Benjamín Monte Corte; Ceferino Luarca Pastrana; Joaquín de la Torre Garrido; José Alvarez Martínez; Aron Shlipak; Ramón García García; Avelino Menéndez González; Prudencio Celaya Hernachea; Emilio Alvarez de la Campa; Martín Fox Zamora; Antonio Torres Díaz; José González Fernández; Enrique Díaz Meritan; Valentín Rodríguez Llanes; José Fuentes Pestaña; José María Alvarez Solio; Mariano Hernández Batista; Manuel Fernández Cueva; Manuel Varela Guitan; Ricardo Díaz Rodríguez; Santos Martínez Martínez.

ALTAS: Marcelino Ortiz Díaz; Antonio Arango Alvarez; Angel Rosendo Pérez; Justo Gómez Hernández; Vicente López Hirias; Alberto Díaz Suárez; José Gómez Pérez; Cosme Pardo Marcos; José Fernández Alvarez; Antonio Núñez Magister Maximo Mieres Falgueras; Ramón Fernández Préstamo; Máximo Granda Díaz; Ramón Fernández Rodríguez; Ramón Alvarez Núñez; Isidoro Fernández Durom; Adolfo García Menéndez; Faustino Salom Mauri; Francisco Llopis Pons; Carmelo Lorenzo Bauza; José Arejas Martínez; Antonio Cartaya Trujillo; José Antonio Fernández García; Leonardo del Valle; Luis Alberto González; Eloy Abreu Delgado; Miguel Dávila Orta; José Antonio Fernández Yallina; Manuel Rodríguez Rubio; Alvaro Fernández Núñez; Gustavo Hernández Aguilera y Teresa Gabarro Raux.

NUESTRA SEÑORA DE LA CANDELARIA, de la Asociación Canaria.

INGRESARON: José Lorente Soto, Juan García Rodríguez, José Rodríguez Santana, José González Méndez, Tomás de Armas López, Germán Andrés.

SALIERON D EALTA: Adolfo Calzadilla López, Nicanor Erry Rey, Gabino Díaz Baluja, José Dávila Pérez, José Hernández Suárez, Juan Claveria Seró, Miguel Ritaboa Pérez, Ginés Jacobo Pérez, y Manuel Herrera Piedra.

SANATORIO, del Centro Castellano.

INGRESARON: Elías Bracal, Francisco Leiva, Luis Calvo.

SALIDAS: No hubo.

LA BALEAR, del Centro Balear.

INGRESARON: Adoración Villanueva Alonso, Marcelina Pérez Martínez, Rosa Rodríguez Mugarado, Gumersinda Sobrado Durán, Miguel Alvarez Castañeda, Carmen González Cabrera.

SALIERON DE ALTA: Carmen Castro Iglesias, Antonio Roca Femenias, Miguel Reyes Rodríguez, Carmen González Sordo, Tila Solo, Justa López Miguelez.

CONCEPCION ARENAL, de Hijas de Galicia:

INGRESARON: Mercedes Sala, Ramona Cao, Adela Amado, Catalina Miranda, Manuela Fernández López, Dolores Castro Rodríguez, Plácida López Peláez, María Lamela, Concepción González, Manuela García, Isabel Rodríguez, Felisa García, Francisca Martínez.

SALIERON DE ALTA: Basilisa Alvarez, Laudelina Corripio, Ramona García, María Vázquez, María Sotolongo, Genoveva González, Fe Rayo, Covadonga Pérez, Dolores Rodríguez, Caridad Quintana, Rogelia González, Ignacia Méndez, Cristina Pujol.

EL ESTRENO DE LA "POBRA GENT" EN EL CENT. CATALA

Prosiguen con sumo interés los ensayos de la obra teatral "La Pobra Gent" de la que es autor el culto escritor y excelente primer actor el señor Pedro Boquet de Requesens. El bello argumento y profunda intención de "La Pobra Gent", hacen que el público siga con emoción creciente, las múltiples pasiones humanas, fielmente retratadas en la escena, la nobleza de corazón de unos y el mezquino interés de otros que por su inmunda avaricia sacrifican su honradez su dignidad y hasta los mismos hijos, verdadero tesoro de los padres. En este drama una página realista en alto grado, de la vida de tantos seres infelices que llevados por su insaciable ambición, cometen los mayores errores, para solo encontrar al final el desprecio y castigo merecidos.

Dentro de breves días publicaremos el reparto de los personajes de la "Pobra Gent", cuyo estreno, en la noche del próximo 27, constituirá para autor y actores un éxito sin precedentes en el Centre Catalá.

SOCIEDAD UNION LUCENSE

Hoy viernes se reune la Comisión de Fiesta para informar a la Directiva acerca del resultado de la fiesta ofrecida el domingo 20 del presente mes en los jardines de La Tropical.

A las ocho y media, en el M. I. Centro Gallego.

LOS DETALLISTAS EN LA TROPICAL

Resultará brillantísimo el festival que celebrarán próximamente, en favor de la Beneficencia

Cubana y española, tendrá efecto el día 3 de Junio en todos los jardines de La Tropical. El Presidente del Comité Organizador señor Lorenzo Díaz nos asegura que será una fiesta que dejará patentizado el entusiasmo de los detallistas de la Habana. Será un día que hará recordar los días de su infancia, y que revelará toda la confraternidad que existe hoy en Cuba entre los elementos cubanos y españoles.

No faltará en el estupendo festival del Centro de Detallistas Pro-Beneficencia, absolutamente nada para que reuna entre todos los asistentes la más sincera alegría y satisfacción en todos los órdenes.

La fiesta comenzará a las diez de la mañana, durando hasta buena parte de la noche.

Como se trata de un domingo en que todos podremos sin abandonar nuestras obligaciones cotidianas asistir a La Tropical regalándonos con este esparcimiento campestre, hay que asegurar que será algo verdaderamente estupendo.

Las damas tendrán gratis la entrada y los caballeros un peso.

No habrá revendedores, las localidades deben adquirirse en la Secretaría del Centro o de algún miembro de la Junta Directiva, y el día del Festival, en la taquilla de la entrada a los jardines.

En la Junta celebrada ayer a las dos de la tarde en el Salón de Actos del Centro por el Comité Organizador, se tomaron diversos acuerdos aprobándose y dando un voto de gracias unánime al señor Lorenzo Diaz que como Presidente del mismo ha dispuesto y organizado de modo admirable los servicios expendios y programa general, distinguiéndose personalmente por su actividad extraordinaria posponiendo en la temporada todos sus negocios particulares para el mayor éxito de la fiesta.

LOS GRANDES PROGRESOS DE "HIJAS DE ESPAÑA"

Nos comunica el prestigioso Presidente de esta sociedad señor Alonso, que el entusiasmo despertado entre las asociadas con motivo de la inauguración del Pabellón "Hijas de España" es indescriptible.

Buena prueba de ello es, el aumento considerable de nuevas asociadas inscriptas precisamente por las socias fundadoras.

El número de nuevas inscripciones durante el mes que va a terminar asciende a 137.

Ha sido pues un éxito la nueva casa. Continúe esta senda, tan simpática sociedad y felicitemos a la Directiva y a su insustituible Presidente por tan sonado éxito

Sociedades Cubanas

BAILE DE LAS FLORES.—El próximo sábado 26.

En los salones de la Asociación de Empleados de la Nueva Fábrica de Hielo.

Existe gran entusiasmo entre la juventud bailadora, para asistir a este baile cuyo alegórico título tiene su explicación: pues todas las damitas que a él concurran serán obsequiadas con bouquets de flores.

La incansable sección de recreo y adorno que preside nuestro amigo el señor Oscar Canter, le tiene preparada a la concurrencia otras sorpresas.

El sábado 26 no se cabrá en los coquetones salones de la calzada de Cosme Blanco Herrera número 7.

Un ruidoso triunfo obtendrán.

Se lo aseguramos.

UNA TARDE CRIOLLA.—Continúan con gran entusiasmo los preparativos para la celebración de la grandiosa matinée Una Tarde Criolla, que se celebrará en los hermosos salones de Propietarios de Medina el domingo 27 de mayo a las 2 p. m.

La jazz band Johnson y la orquesta del gran Calabaza, en combinación con el sexteto Los Dioses del Amor, interpretarán un programa bailable de 24 piezas, 24 de las más en boga.

Las entradas para caballeros solamente valen un peso y pueden adquirirse el mismo día de la fiesta en la comisión de puerta.

Toda damita que desee asistir puede solicitar su invitación al teléfono F-2145.

CENTRO MEXICANO DE CUBA. — La primera de las fiestas sabatinas que este prestigioso Centro celebrará, será el sábado 26 del presente.

Hemos recibido la atenta invitación que nos envía el doctor Betancourt Agramonte, presidente del Centro.

Nos anuncian que exhibirán una preciosa joya de la Universal, la famosa casa productora de películas cinematográficas.

Otra cómica.

Habrá números de canto y baile, por connotados elementos cubanos y mexicanos, cuyos nombres silenciamos a fin de que los que concurran reciban gratísima sorpresa.

No faltarán los deliciosos platillos mexicanos.

Terminada la velada, dará principio el baile.

Basándonos en las fiestas anteriores, creemos que la del sábado 26 quedará soberbia.

Basta saber que la comisión de recreo del Centro es la organizadora de estas reuniones familiares sabatinas.

Garantía de seguro éxito.

CLUB DEPORTIVO DE LAWTON. — Con la próxima inauguración del amplio floor de basket, situado en los terrenos de este Club, calle novena entre San Francisco y Concepción, quedarán satisfechas las aspiraciones de la juventud viboreña, gracias a los múltiples esfuerzos de su presidente, el entusiasta joven René A. Cintas.

La iluminación, de aspecto sorprendente y fascinador y los últimos preparativos para la regia y alegre fiesta de mañana, tocan a su fin.

Los hermanos Palau y dos melodiosos sextetos tienen a su cargo el programa bailable que se ejecutará después de efectuados los reñidos partidos de basket preparados para esa fecha. El baile durará hasta las primeras horas de la madrugada.

UNA TARDE EN MEDINA.—El domingo 3 de junio.

La sección de orden y recreo de la prestigiosa Asociación de Propietarios de Medina, inicia el domingo día 3 del próximo mes de junio, su serie de matinées bailables, en los encantadores salones que posee dicha Asociación en la Avenida de los Presiedntes esquina a 21.

Es acuerdo de la sección de orden y recreo, sancionado por la directiva, celebrar una matinée bailable, el primer domingo de cada mes, con el título Una Tarde en Medina. Y ese de junio, es el primero de la serie que ha de culminar en un extraordinario triunfo para la sección que preside don Juan Acosta y para la Asociación.

JUVENTUD CUBANA. — Para el domingo día 27 de los corrientes tiene señalado esta sociedad una matinée bailable en sus salones que posee en Máximo Gómez número 454.

Esta fiesta por el entusiasmo que se advierte entre la juventud bailadora, seguramente será un éxito más para la sociedad, y un triunfo para la comisión organizadora, integrada por los activos directivos señores José Aimeida, Luis García y Gilberto Utrera.

El sexteto Terpsicore hará las delicias de los bailadores con sus melodiosos sones de su extenso repertorio.

DEPORTIVO LUYANO. — El sábado de fiesta.

Baile de flores.

La simpática sociedad del barrio de la Rosalía está de fiesta el sábado 26.

Un triunfo le auguramos a la asociación por la que siento gran simpatía.

UNION NACIONAL DE EMPLEADOS DE PELETERIA. — El sábado 9.

En el Miramar Garden.

Los amplios salones de S. Lázaro y Prado.

Allí celebrará tan simpática asociación un festival a beneficio de la sección de protección.

Baile del que daré todos los detalles que interesantes pueden ser a mis lectores.

ASOCIACION DEPORTISTA. — Su festival.

El 17 de junio.

Será grandiosa en extremo la fiesta con la que debutará en actos sociales la entidad cuyo nombre encabeza estas líneas.

Se celebrará en la Cotorra, los hermosos jardines del popular industrial Claudio Conde.

EL FESTIVAL HISPANO CUBANO DEL DIA PRIMERO. — Entusiasmo por la romería Hispano-Cubana del día primero de julio.

Cada día que pasa se advierte más entusiasmo, entre la juventud amante de Terpsicore, por la original romería que ha de llevarse a efecto en todos los jardines de S. Francisco de Paula, el día primero de julio.

Sabemos que el comité de damas nombrado por los organizadores, ha adquirido en conocidos establecimientos de esta ciudad, varios regalos de positivo valor, como premio para las parejas que resulten triunfantes en el concurso de danzón y de paso doble.

Los billetes de entrada se encuentran a la venta.

Todo lo relacionado con esta sección, diríjase a Enrique Porto, redactor de Sociedades CUBANAS, DIARIO DE LA MARINA.

Gracias.

UNION GALLEGA

Celebró elecciones. Y resultaron electos para integrar su Junta Directiva los señores siguientes:

Presidente General: José Barguieras, un año.
Primer Vice Presidente: José García González, dos años.
Segundo Vice Presidente: Luis Cotarelo, un año.
Tesorero: Jesús Cendán, dos años.
Vice Tesorero: Juan R. Alvarez, dos años
Secretario General: José Bermudez Nieto, un año.
Vice Secretario: Jesús Rouco Cortiñas, dos años.
Vocales: Un año: José Vila Barreira; Jesús Pérez Cabo; José Millares; José Castro; José González; Jesús González; Jesús Cuba; Benigno López y Daniel Piñeiro.
Vocales: Dos años: Francisco R. Quintela; José García Vazquez; José Vazquez García; Juan R. Castro; Angel López Lourido; M. Bahamonde; M. Fariñas; Casimiro Pérez.
Vocales: Un año: César Parada; José Gómez Cuñarro; Antonio Currás; Eduardo F. Galdó.

A. DE DEPENDIENTES

El día 27 por la noche la Asociación de Dependientes dará a sus socios un gran baile, el baile tradicional llamado "de las flores".

La organización de esta fiesta bailable corresponde a la Sección de Recreo y Adorno, la cual se anotará con esta un triunfo más.

He aquí el programa:

Primera parte:

Vals, Ole Virginny's Luballe (E). Danzón, Sufro por tí mujer o ¿Dónde estás corazón; Fox Trot. Como en Oriente Danzón, Maldición (E). Fox Trot. A. Sirén Dream. Danzón, Yo maldigo a las mujeres. Paso Doble, La Mujer del Torero.

Segunda parte:

Danzón, Clarita... vengo a pedirte, (E). Fox Trot: Rio Rita; Danzón, ¡Ay mamá Inés!, Danzón Que tirá la gente, Fox Trot Coquete, (E); Danzón, Chinito se va... pa Cantón; Danzón, La Cubana es la perla; Paso doble, Currito de la Cruz.

Suplentes: Dos años: Andrés Quintela; José Loureiro; Santiago Ramos, y Perfecto Suárez.

Sea enhorabuena.

NOTICIAS DE LA ASOC. CANARIA

Diversos asuntos de carácter administrativo serán tratados en la reunión de hoy

Hoy viernes, a las ocho y media de la noche iniciará su sesión ordinaria correspondiente al mes en curso el comité ejecutivo de la Asociación Canaria, que preside don Domingo León González.

Los asuntos contenidos en la orden del día son de carácter administrativo.

Labor de varias comisiones

Activamente vienen actuando distintas comisiones designadas en la última sesión celebrada por la sección de propaganda para estudiar diversos asuntos y proyectos que seguramente serán puestos en práctica una vez que se hayan conocido los informes correspondientes.

Sabemos que de dichos proyectos habrán de derivarse positivas ventajas para la colectividad.

Las citadas comisiones celebrarán reuniones en la próxima semana.

Mejorado

Así se encuentra el señor Antonio Rodríguez Martín, presidente de la sección de propaganda de la Asociación Canaria, que desde hace algunos días se encuentra ligeramente enfermo.

Celebraremos que su restablecimiento sea cuanto antes completo.

Acuerdos Tomados por los de Pastoriza

Celebró Junta Directiva:

Se aprobó el acta anterior.

A continuación se dió lectura al balance del mes de abril, el cual fué aprobado después de dar un resultado muy favorable en favor de la Sociedad, pues se han recaudado unos 146 pesos por recibos correspondientes a dicho mes teniendo actualmente la Sociedad un capital de 4,500 pesos en distintas propiedades y efectivo.

Se nombró una comisión para visitar a todos los enfermos de Pastoriza, la cual la componen los señores Domingo García Ferreira, Antonio Sandamil Gesto y Policarpo Canto Estoa, la cual tendrá a su cargo dicha misión durante la última quincena de Mayo y la primera de Junio de este año.

La Comisión de Fiestas ha informado que la jira se celebrará en el mes de Septiembre como se tenía proyectado y además el señor Domingo García Ferreira, comisionado para dicha fiesta pidió que se nombrara una comisión para entregar los diplomas a las señoritas y señoras de la Sección de Propaganda que actuaron durante el último año, lo cual quiere decir que esta fiesta será muy importante por tener actos solemnes. La comisión que hará entrega de dichos diplomas está compuesta por los señores Eduardo Rodríguez, José Vila Barreiras, José María Gallego, Presidente, Tesorero y Secretario respectivamente, de la Sociedad.

El señor Presidente informó a la Junta Directiva de diversos asuntos y entre ellos se encuentra el del Ferrocarril Central Gallego que entre los Presidentes de "Emigrados de Riotorto", "Hijos del Ayuntamiento de Pol", "Meira y sus Comarcas", "Juventud Valeira", "Unión Villameá y Villaodriz" e "Hijos del Ayuntamiento de Castro Verde", vienen realizando una labor muy extensa en pro de esa obra que tanto se anhela.

Las Fiestas de Mayo en la Juv. Asturiana

Para culminar con el más rotundo éxito los actos sociales del mes de Mayo, esta sociedad tiene ya completamente organizada la velada anunciada para el próximo Sábado, en la que se presentarán números para todos los gustos, por exigentes que estos sean. Mayo, el entusiasmo y querido presidente, abrirá el acto; el artista Carballido, hará primores en el Cuadro de Declamación que él dirige; el profesor Hidalgo reverdecerá sus laureles al frente de la Estudiantina; y varios artistas, secundados por otro número de futuros artistas, harán las delicias de todos los concurrentes.

El espectáculo será gratis para los socios y familias, y todas las damas que concurren a otros actos de la sociedad, quedan invitados a la velada, para la que no se han enviado invitaciones.

¿TOSE?
PRUEBA GRATIS
ALQUITRÁN Legítimo de
PINO POR SARRÁ
Sólo una muestra a cada persona mediante la presentación de este anuncio, en la Droguería Sarrá, mañana.
Válido hasta el día 26

FOLLETIN 235

MARCEL PRIOLLET

¡Vendida.... en la Flor de su Juventud!

NOVELA

VERSION DE

FERNANDO BARANGO-SOLIS

TOMO II

De venta en las librerías "La Moderna Poesía", Pí y Margall 135 y "Cervantes", Ave. de Italia No. 62. Telfs. A-0545 y A-4958.

(Continúa)

La ardiente mujer corrió hacia el pabellón, sin acordarse siquiera de dirigir unas palabras de agradecimiento al que, en apariencia, le había servido tan bien.

Se paró a la puerta y levantó la mano para llamar. Pero no terminó el gesto. Puesto que la estaban aguardando aquella precaución era superflua.

Empujó la puerta, entró, adelantó algunos pasos en la sombra y llamó con una voz temblorosa de sincera emoción, quizás la primera que la audaz criatura sintiera jamás:

—¡Ricardo!...

Algo se movió en la habitación. Una respiración jadeante se percibió claramente.

—¡Al fin!—pensó Rafaela, alejando de sí todas las dudas que le habían asaltado.

Y como avanzara unos pasos, los brazos robustos la enlazaron de pronto.

—¡Ricardo!—exclamó nuevamente.

Y se abandonó a aquel abrazo tan deseado.

En la oscuridad sus labios buscaron los del joven.

Pero el otro parecía poco dispuesto a adentrarse en los preliminares deliciosos del amor.

Mostró una impaciencia y una brutalidad que extrañaron un poco a Rafaela.

Para aquella noche de amor la ardiente mujer había esperado más ternuras, más dulzura, una espera más sabia que exasperara el deseo, cosas todas que Godofredo no había sabido nunca ofrecerla.

—¡Ricardo!... ¡Háblame!— dijo con voz suplicante.

"Dime que me quieres, que me adoras...

"Y, sobre todo, enciende la luz para que yo pueda ver tu cara reposando sobre la mía...

Pero su ruego no fué atendido.

Parecía que solo la bestialidad jugaba su papel en aquella escena.

Feliz, sin embargo por la victoria que había alcanzado, Rafaela olvidó pronto su decepción y se abandonó con pasión al brutal placer...

En las tineblas profundas de la noche, con los ojos muy abiertos, Rafaela piensa...

Ciertamente el hombre que reposa cerca de ella dormido, cuya sonora respiración escucha, no es tal como se lo había imaginado.

¡Qué importa! ¡Ella ha triunfado de él!...

De una maner acompleta, aplastante ha tomado venganza de Lisa Romanet.

Es esta una voluptuosidad sin nombre, que reemplaza a la que vanamente ha esperado.

Rafaela sonríe... Sus dedos acarician la frente del durmiente...

Quisiera despertar a Ricardo, interrogarlo, escucharle, oir la confesión de un amor que—ella así lo espera—acaba de nacer.

Pero, súbitamente, un sobresalto, verdadero escalofrío agita todo su cuerpo...

Sus manos no encuentran las ondas espesas y sedosas que cubren la frente de Ricardo de Orceval.

Es un cráneo casi calvo lo que acaba de acariciar...

Una horrorosa agonía se apodera de Rafaela.

Espantada se levanta del lecho.

Busca por todas partes el conmutador de la luz para disipar las tinieblas, que le esconden una verdad que presiente horrorosa.

Al fin sus dedos temblorosos tropiezan con la llave eléctrica.

Enciende...

El grito de rabia y de horror que sale entonces de su garganta, rasga el silencio de la noche y despierta al que duerme.

Este entreabre los párpados, mira con mirada estúpida, ahoga un bostezo que descubre unas encías casi sin dientes, y dice:

—¡Bien me debía usted esto, querida amiga!

Y Rafaela petrificada, continúa contemplando con vidriosa mirada al hombre al que acaba de entregar se imaginando ser Ricardo de Orceval.

A este hombre, del que acaba de soportar las más sucias caricias, lo conoce bien...

Es el abyecto personaje al que el marqués, su suegro, había vendido a Lisa Romanet.

Es el monstruo a quien ella, Rafaela, ha querido entregar a Ginette Forestier.

Es... ¡Pedro Morales!...

... ...

Miguel Abril se había vengado bien.

LX

LISA...

—¡No comprendo nada!... ¡No comprendo nada!...

Por décima vez, quizás salían estas palabras de labios de Ricardo de Orceval.

Hundido en su asiento, la cabeza baja, las espaldas caídas, el joven parecía doblegarse bajo la implacable ignorancia de los hechos que se habían sucedido.

A su alrededor había tres personajes, dos hombres y una mujer. Eran estos Miguel Abril, Honorato Grattois y Ginette Forestier.

La escena tenía como decoración la modesta y clara habitación de Miguel.

Y ocurría al día siguiente de aquella aventura trágico cómica en la que, de una manera que parecía milagrosa, Pedro Morales había substituído a Ricardo de Orceval en el pequeño pabellón de la propiedad de Chennevières.

Un cuarto de hora antes, a aquel a quien una feliz intervención de las uñas amorosas de Rafaela, se había despertado en un cuarto desconocido.

Con la cabeza pesada todavía por los efectos de un sueño malsano, se había dirigido hacia la habitación de al lado.

¡Cuál no sería su sorpresa al encontrarse allí con el extraño criado de Rafaela!

Había igualmente reconocido al lado de este hombre a la pequeña obrera a la que había confiado cierto día una carta dirigida a Lisa, unas semanas antes cuando estaba prisionero en la villa de Miss Arabella Lovelyce.

El tercer personaje en quien se fijó, le era totalmente desconocido.

—¿Dónde estoy?—balbuceó el infeliz.

—En lugar seguro— le respondió el coloso de la rubia barba.

Y añadió en seguida:

—Tranquilícese usted, señor de Orceval.

"Cuando se encuentre en estado de enterderme, ya le diré por qué y cómo se encuentra usted aquí, en compañía de la señorita Ginette Forestier, mi prometida, y del señor Honorato Grattois, llamado Belleza Fatal, mi amigo, y de este su servidor Miguel Abril, obrero ebanista de profesión y criado de gran casa... por carambola...

Una risa franca acompañó la última frase, mientras Ricardo murmuraba:

—¡No comprendo nada!

Estas palabras fueron repetidas por el muchacho a intervalos irregulares, hasta que Miguel Abril creyó comprender que estaba en disposición de escucharle atentamente.

El obrero tomó entonces la palabra.

—Señor—dijo.— Permítame ante todo que le presente mis excusas por la forma un poco especial con que me he comportado con usted.

"Reconozco que he abusado de mi fuerza para obligarle a que me obedeciera.

"¡Pero era preciso! Y lograré, así lo espero, toda su indulgencia, cuando le diga que si yo me he interesado en la suerte de usted, ha sido por simpatía hacia una muchachita que usted conoce muy bien... Le estoy hablando de la señorita Lisa Romanet.

—¿Lisa? ¿Dónde está Lisa?—dijo vivamente Ricardo, que había temblado al escuchar aquel nombre.

Miguel pareció no haber oído la pregunta y declaró:

—Usted tiene ante su vista tres de los mejores amigos de la joven.

"Y ahora va usted a saber por qué se encuentra aquí.

En un tono medio serio, medio festivo, pues encontraba a la aventura un sabor particular, Miguel Abril contó cómo había logrado encontrar a su novia, Ginette Forestier, en la casa de Pedro Morales, y por qué después de salvar a la joven obrera, había decidido tomar sonada venganza de la principal culpable: Rafaela.

Prosiguió su relato diciendo a qué azar había debido el poder penetrar en casa de la esposa de Godofredo Forestier en calidad de criado.

Habló de la confianza que había sabido inspirar a su señora, y llegó a los hechos que tuvieron por teatro la villa de Chennevieres.

—Es cierto—dijo—aquella bella Rafaela le había hecho absorber a usted una droga destinada a privarle de sus facultades intelectuales.

"Usted sufría su suerte con una mansedumbre a toda prueba.

"A este veneno la malvada había sabido añadir la miel de sus palabras ya que usted no tenía más energía que un niño...

"Cuando descubrí lo que la joven meditaba resolví seguidamente intervenir.

"Me era fácil sacarle de allí, salvarle, de grado o por fuerza.

"Pero esta solución no me satisfacía más que a medias, pues dejaba a la culpable en la impunidad. Verdaderamente yo no podía olvidar el infame complot que había tramado contra mi adorada Ginette.

"Entonces fué cuando pensé en Pedro Morales...

"—He aquí—me dije—un tipo que parece ansioso de aventuras amorosas.

"Pero como debe obedecerme, por que le he hecho firmar un papel que le compromete terriblemente, hará todo lo que a mí me dé la gana...

"Por otra parte me parece que es justo que yo aplique a Rafaela la ley del Talión y que le haga correr la suerte que ella reservaba a mi pobre Ginette.

"Mientras pensaba así sentía que se iban desvaneciendo mis últimos escrúpulos y puse manos a la obra.

"Sin saberlo me hizo usted un gran favor, señor de Orceval, al decidirse a ir a vivir al Pabellón...

M.E.C.D. 2016

:-: Noticias e Informaciones del Municipio de la Habana :-:

LAS ACADEMIAS DE BAILE Y SU ORGANIZACION

Exposición de trabajos manuales en la Escuela del Hogar. La Memoria del Municipio

Citados por el Jefe de Espectáculos señor Francisco J. Sierra, concurrieron ayer a su despacho en la Alcaldía, los presidentes de las sociedades de bailes o academias, efectuando un amplio cambio de impresiones, para conseguir que las fiestas diarias que patrocinan, no den ocasión a protestas de los vecinos por la excesiva sonoridad de la música ni por los escándalos de personas predispuestas a promover desórdenes.

Los asistentes, accediendo a las indicaciones a este respecto formuladas por el señor Sierra, demostraron su sincero deseo de cooperar con la Administración al propósito de conseguir que las academias de bailes sean sólo lugares de honesta distracción, sin asomo de convertirse en motivo perenne de protestas del vecindario.

EXPOSICION EN LA ESCUELA DEL HOGAR

Una comisión de alumnas de la Escuela del Hogar, estuvo ayer en el Municipio a invitar al doctor Miguel Mariano Gómez, para que concurra al acto de inaugurar la exposición de trabajos manuales que tendrá lugar el día 26 de los corrientes en el local de la Escuela, en Calzada del Cerro 603. La exposición se prolongará después a los días 27 y 28.

ASPIRANTES A CHAUFFEURS

Entregó ayer en la Alcaldía el señor Ramón Corral y González, la documentación debida, para ser examinado de chauffeur.

LICENCIAS DE OBRAS DESPACHADAS

Por la Jefatura del Departamento de Fomento fueron despachadas y remitidas a la taquilla número 11 del Municipio, para ser entregadas a los interesados previo el pago de los arbitrios correspondientes, las siguientes licencias de obras:

Para construir un edificio de 4 plantas en Simón Bolívar números 2 y 4; para construir casa de una planta en la Calle C, entre 13 y 14, Cuarta Ampliación de Lawton; para construir casa de una planta en San Buenaventura y Flores; para construir casa de una planta en Cerrada 22; para una segunda planta en Presidente Gómez sin número.

OBRAS SANITARIAS

Se han autorizado obras sanitarias en 17 entre 28 y 30, Vedado; Avenida de los Presidentes esquina a 25; y en Auditor y Clavel.

OBRAS MENORES

También se han concedido licencias para realizar obras menores en la casa Vapor 34 y en Francisco Vicente Aguilera, antes Maloja, número 107.

CERTIFICADOS DE HABITABILIDAD

En poder del Jefe del Departamento de Fomento se encuentran para ser entregados a los propietarios, los siguientes certificados de habitabilidad:

Casa situada en la calle Novena entre C y D; Pasaje entre Lacret y General Lee: Luz y Reyes; Cuarta entre 33 y 35; A entre Bella Vista y Luz; Santa Amalia y Gonzalo; y calle Dolores sin número.

PARA TOMAR POSESION

Presentó un escrito en la Alcaldía el señor Enrique Reina y Carmona, solicitando se le fije día y hora para tomar posesión del cargo de oficial, [illegible] para el que ha sido repuesto por la Comisión del Servicio Civil.

SIN LICENCIA

Denuncia a la Alcaldía la Policía Nacional, estarse realizando obras de construcción sin licencia en Santos Suárez y Paz.

MEMORIA DEL ACTUAL PERIODO ADMINISTRATIVO MUNICIPAL

Terminado los trabajos para la Memoria redactada por el Alcalde Municipal doctor Miguel Mariano Gómez, de su gestión durante el primer año frente a la Administración Municipal, el Secretario de la Administración convocará a subasta para su impresión.

EL ALCALDE DE CARDENAS

Ayer visitó el Palacio Municipal, el señor Humberto Villa, Alcalde de Cárdenas, quien iba acompañado de los señores Tomás Fernández Cigoña y Mario Villa, residentes en aquella población.

La visita del Alcalde cardenense tenía por único objeto saludar a su colega habanero, el doctor Miguel Mariano Gómez, siendo atendido por el secretario particular de éste, señor Pedro Jiménez.

MULTAS

La Jefatura de la Policía Nacional envió ayer a la Administración Municipal 267 notificaciones de multas por infracciones de las Ordenanzas Municipales y de la Ley del Cierre, procediendo 59 de la Sección del Tránsito, 45 de la Sexta Estación, y el resto de los otros prescintos.

SE REUNIO LA COMISION DEL IMPUESTO TERRITORIAL

La Comisión del Impuesto Territorial se ha reunido, bajo la Presidencia del concejal señor Alvarez Builla y actuando de Secretario, el señor Francisco Castro.

Ayer se Iniciaron las Obras de la Nueva Casa de Socorros que se Construirá en Campanario 227

El expediente seguido contra un alumno del hospital municipal acusado de la desaparición de una carta del herido J. Massó. Los vecinos de C. Blanca quieren el tendido soterrado

Ayer se iniciaron las obras de la nueva Casa de Socorro que se va a construir en la calle de Campanario número 227.

El Alcalde ha designado para inspector de etsas obras al arquitecto señor Gregorio Prez de Gabancho.

EXPEDIENTE CONTRA UN ALUMNO DEL HOSPITAL MUNICIPAL

El juzgado instructor, integrado por nuestros compañeros Antonio de Torra, jefe de Despacho del Departamento de Sanidad y Beneficencia, y Tomás González Rodríguez, oficial de esa dependencia, en calidad de Juez y secretario, respectivamente, acaba de tramitar el expediente que se le seguía al alumno del Hospital Municipal señor Gilberto Seco Fernández, suspenso de empleo y sueldo por orden del Alcalde, por acusársele de la desaparición de una carta propiedad del herido señor José Masso y Vázquez, hecho del cual tuvo conocimiento la prensa de la Habana.

Todos los declarantes abundan en las manifestaciones de uno de los testigos, que asegura, que el alumno de referencia, tomó en sus manos el papel citado, por encargo del herido con la finalidad de quemarlo; pero que al serle llamada la atención por un reporter de la responsabilidad en que incurría, devolvió al interesado, abandonando inmediatamente el local.

También concuerdan las manifestaciones de los testigos con la que formula el primero de los declarantes, quien dice que al llegar el doctor Manuel Mencía, Jefe del Departamento, para proceder al desalojo del local, invadido de público, para facilitar la cura del enfermo, según petición de los propios médicos, ya había transcurrido el incidente de la carta, por lo que no tuvo este funcionario intervención en el asunto.

En este sentido se ha elevado las conclusiones al Alcalde.

EL PARADERO DE UN VECINO DE NUEVITAS

El Gobernador Provincial transcribe al Alcalde de Nuevitas, en que se interesa conocer el actual paradero del señor José Delgado Benítez, lo cual hace a solicitud de su esposa la señora Antonia Ariza.

EL ALUMBRADO EN CASA BLANCA

El señor Emilio Lavale, Presidente de la Asociación de Propietarios de Casa Blanca, se ha dirigido al doctor Miguel Mariano Gómez, interesando se le informe si con motivo del nuevo contrato de alumbrado público celebrado entre el Ayuntamiento de la Habana y la empresa de la Havana Electric, será soterrado el tendido aéreo de dicha barriada.

Como quiera que el Barrio de Casa Blanca, pertenece al Término Municipal de la Habana, la cláusula de contrato que obliga a la Compañía a soterrar el tendido aéreo en un plazo no mayor de 10 años, es de suponer que comprenda también el servicio de alumbrado de ees barrio ultramarino.

REINTEGRO AL ESTADO

Para los efectos del reintegro al Estado la Secretaríade Gobernación infor la Secretaría de Gobernación informa al Alcalde de esta ciudad que durante el mes de abril el importe de las raciones suministradas a presos en el Vivac, ascendió a la cantidad de $1.119.73, y que por igual concepto y motivo en la Cárcel de mujeres de Guanabacoa la suma de $195.17.

EXHORTO DEL JUEZ DE SANCTI SPIRITUD

En cumplimiento de exhorto del Juez de Sancti Spíritus, el Juez de Instrucción de la Sección Segunda ruega al Alcalde se le informe si el do ctorAurelio Fernández Cacheso, es conetribuyente al Municipio por algún concepto, para sustanciar la causa número 548 del año 1924

CITADO

Por el Presidente de la Sala Segunda de la Audiencia de la Habana, se pide al Alcalde cite al doctor José Pérez Blanco, para que comparezca el día 30 de los corrientes a prestar declaración como testigo en juicio que se celebrará en la fecha indicada.

CERTIFICADO DE LESIONES

El señor Ott Raab, se ha dirigido al Alcalde, exponiéndole que el día 15 de los corrientes solicitó en la Casa de Socorros establecida en Zulueta y Corrales; en unión de un vigilante de la policía nacional, certificación de lesiones traumáticas que recibió en un asalto de que fué víctima en la vía pública.

Que el médico que la atendió en esta solicitud de certificación, entregó al vigilante una nota en que, según pudo enterarse después con motivo del juicio correccional efectuado en el Juzgado de la Segunda Sección, la certificación de referencia no guarda relación con las lesiones recibidas, por lo que pide se abra investigación y se le informa del resultado de la misma.

NUEVOS COMERCIOS

Con el propósito de establecerse en esta ciudad han solicitado licencia de la Alcaldía, los señores José Pérez y Benitoa, para barbería, en Ave. de los Presidentes y 25; Carlos Carmona, para ropavejero, en Dragones entre Rayo y Ave. de Italia; Carlos Sigler, para barbería, en 10 de Octubre entre Concepción y San Francisco; Nattan Brunin, para fotografía, en Máximo Gómez 35; Manuel Miguez, para figón, en Luyanó 1; Alfredo Lacoste, par aalquilador de bicicletas, en Ave. de Menocal 52 y medio; Jaime Fligelman, par tienda de tejidos en Padre Varela 29; Ricard Robinson y John Rieserm, para venta de efectos eléctricos, en Cardenas 3; Joaquin María Barrena, parfa carpintería, en Havana Central y Concha; y Mariano Rian y Toledo, para subarrendador, en Escobar 71.

BAJAS

Interesaron causar baja en el Registro de Conertibuyentes, los señores Fermín Castro, subarrendador en L. entre 11 y 13, Vedado; Eugenio Rodríguez y Díaz, almacén de tabacos en rama, en Máximo Gómez 175; y Gabeloy Bedaz, tienda de tejidos, en Santa Clara número 25.

EMBARCO EL DR. EUSEBIO HERNANDEZ

El Cónsul de Cuba en Saint Nazaire, Francia, da cuenta de la partida para la Habana del doctor Eusebio Hernández, ilustre médico, y General de la Guerra de Independencia, que llegará a esta ciudad totalmente restablecido de la grave dolencia que lo aquejó últimamente.

Le esperarán al llegar al puerto de la Habana, los infinitos amigos con que cuenta, quienes se han reunido para prepararle un homenaje de bienvenida.

GINEBRA AROMATICA DE WOLFE

LA UNICA LEGITIMA

IMPORTADORES EXCLUSIVOS

: EN LA REPUBLICA :

PRASSE & Co.

Teléfono A-1694 - Obrapía, 17 - Habana

HABIA AYER EN LA CAJA MUNICIPAL $1,183,888.13

Ordenes de pago dadas por el alcalde. — Traspasos de autos legalizados en el Municipio

La recaudación obtenida por la Tesorería Municipal, durante el día 23 de este mes, fué como sigue:

Por Ejercicio Corriente: $6.715.44 Por Resultas: $1,503.79. Para el consejo Provincial: $1,130,81.

EXISTENCIA EN CAJA

La existencia en caja dicho día, por todos conceptos, era de $1,183.888.13 distribuida en estos capítulos:

Ejercicio Corriente: $543.622.27. Resultas: $519.201.48. Para el Consejo Provincial: $8.065.27. Presupuesto Extraordinario: $287.94. Depósitos: pesos 122.711.15.

COBROS

Los cobros efectuados por multas de todas clases, fueron ascendentes a $133.00; y por cuotas ocasionales: $1,261.47.

INGRESOS POR TRANSPORTE

Fueron inscriptos 17 vehículos, obteniéndose por este concepto una recaudación de $185.20.

RETRETAS EN EL PARQUE EMILIA DE CORDOBA

De conformidad con la solicitud de la sociación de Propietarios y Vecinos del reparto en que está enclavado, el Alcaldt ha decretado que la Banda Municipal de Música ofrezca dos retretas mensuales en el Parque Emilia de Córdoba.

INFRACTORA CASTIGADA

La Alcaldía ha impuesto una multa de 20 pesos a Antonia Muñoz, vecina de Sitios 72, por estar efectuando un baile cobrando la entrada, al amparo de un permiso gratis obtenida en el Municipio, todo lo cual fué comprobado por los inspectores designados al efecto por el Jefe de Espectáculos señor Paco Sierra.

PAGOS ORDENADOS POR EL ALCALDE

El Alcalde ha firmado ayer las siguientes órdenes de pago: Del Capítulo de Corriente, al doctor Félix Granados, $865.90; al señor Víctor Campa, $2.00; a Nueva Fábrica de Hielo, $9.14; a los señores J. Danhauser, $1,215.01; al señor Domingo Fiallo, $2.00; al Matadero Industrial, $3.025.80; y a Cuban Dairy Suplaiss Co., $155.50.

Por Resultas se pagaron, $807.75, de Contingente Sanitario, diez por ciento de la recaudación obtenida dicho día, y al fondo para pensiones a Veterano de la Independencia, se giraron $174.34, también correspondiente a la recaudación del día 22.

TRASPASOS DE AUTOMOVILES

Relación de traspasos de automóviles que fueron légalizados en la Jefatura del Departamento de Gobernación del Municipio, por los siguientes señores:

Lawrence B. Ross Corporation a Ricardo Fuente y Cabo, un Chevrolet,, chapa 16707; José Miranda a Alejo C. Hermida, un Chevrolet, chapa 16787; Cuban Importing a Angel Alvaro, un Estrella, chapa 16973; Antonio Menéndez González a José Ramón Fernández, un Chevrolet, chapa Manuel Suárez, un Chevrolet, chapa 18219; L. B. Rose a Manuel Lemus, un Chevrolet, chapa 18594; Matías Barceló a Félix Ramos, un Chevrolet, chapa 5836; Jesús Soler a Alfredo Espinosa, un Chevrolet, chapa 14859; Avelino Navarro a Manuel Gómez Fuentes, un Dodge Broteher. chapa 34035; Jesús Calderón Gálvez a José Suárez Valdés, un Ford, chapa 17757; Julio C. Llópez a Elisa Carmona, un Ford, chapa 1784; Hortensia Sobrado a Andrés Soto, un Chevrolet, chapa 16459; Alfredo Chao León a Alfonso García, un Chevrolet chapa 18351; José Abelardo Rodríguez a José Fernández Valero, un Ford, chapa 17864; Sebastián Repilado a Plá Aixalá y Cía., un Marmon, chapa 44114; Antonio López a Miguel Villaverde, un Chevrolet, chapa chapa 16099; Israel Rodríguez a Ernesto Canua, un Ford, chapa 16878; Felipe García Vieite a Pedro Quintana Ulacia, un Ford, chapa 16678; y Alberto Sánchez a Ortega y Fernández, un Dodge Brother, chpa número 5496.

AUTOMOVILES AL DEPOSITO MUNICIPAL

La Policía Nacional envió al Depósito Municipal por carecer de circulación, los siguientes automóviles marca Chevrolet: 16444, de Benjamín Gutiérrez; 15983, 17667 y 15179 propiedad del señor Manuel López.

Por la Dirección del Fondo Especial de Obras Públicas, fueron enviados también al Depósito Municipal, dos ómnibus, uno de la Empresa Cuba y otro de La Especial, un Overland, propiedad de Raul Carrera, y un Ford, del señor Manuel Díaz.

ANTECEDENTES JUDICIALES

El Juez de Instrucción de la Sección Primera, interesa de la Alcaldía se le informe a nombre de quienes están inscriptos los automóviles 17167 y 34260; y el Juez de Instrucción de la Sección Tercera, que se le informe si Carlos Berteot, tiene título de chauffeur, y a nombre de que persona aparece inscripto el automóvil 39893.

Radio y Electricidad

A CARGO DE ALBERTO GIRO

LA JUNTA DE ANOCHE EN EL DIARIO DE LA MARINA

La reunión celebrada anoche en el salón de recepciones del DIARIO DE LA MARINA, convocada por el que suscribe para constituir el Radio Club de Cuba, superó en brillantez y animación a cuanto habíamos previsto.

Como nuestros deseos son ofrecer una amplia y completa información de la misma, dejamos la reseña para publicarla el próximo domingo en la página de Radio.

Por hoy solo diremos que el Radio Club de Cuba quedó constituído en medio del mayor entusiasmo.

El "optimismo" triunfó.

PROGRAMAS EXTRANJEROS

WGY (Schenectady, N. Y.) General Electric Company. 790 kylocicles (379.5 meters) Channel 79.

Eastern Daylight Time

6.45-8.00 a. m.: Setting up exercises.
8.30-8.50 a. m.: Cheerio talk and music.
1.15-11.30 a. m.: Radio Household Institute talk (New York).
12.55 p. m.: Time signals.
1.00 p. m.: Weather forecast.
1.02 p. m.: Stock quotations.
1.12 p. m.: Weather forecast.
1.14 p. m.: Produce market reports.
1.18 p. m.: Farm flashes.
2.00-2.30 p. m.: Phil Romano and his orchestra from Hotel De Witt Clinton (Albany).
6.00 p. m.: Mutual Savings Hour (New York).
7.00 p. m.: Stock reports and news items.
7.20 p. m.: Baseball scores.
7.25 p. m.: Health talk.
7.30 p. m.: WGY players.
8.00 p. m.: Fro Joy Hour.
9.00 p. m.: Anglo Persians (New York).
9.30 p. m.: Cathedral Echoes Mixed Quartet, Charles Gilbert Spross, director.
10.00-11.00 p. m.: Palmolive Hour (New York).
11.00 p. m.: Correct time.

WBAL. Baltimore. Eastern Standard Time. 285 meters. 1050 K C. 5 K W.

4.00 to 5.00 p. m.: Salon Music by The Calvertons.
5.30 to 6.00 p. m.: Graton & Knight Children's Program (N. B. C.)
6.30 to 7.00 p. m.: Dixie Circus (N. B. C.)
7.00 to 7.30 p. m.: WBAL Dinner Music.
7.30 to 8.00 p. m.: White Rock Concert (N. B. C.)
8.00 to 9.00 p. m.: Wrigley Hour (N.B.C.)
9.00 to 10.00 p. m.: — Hour of Chamber Music (N.B.C.)
10.00 to 11.00 p. m.: Slumber Music (N. B. C.)

WOC The Palmer School of Chiropractic. Davenport, Iowa.

Central Standard Time.

374.8 meters, 800 kylocicles, 5000 watts.

A. M.:

10.00 to 10.10: Opening Markets.
10.10 to 11.00: Brunswick and Victor Record Program.
11.00 to 11.20 p. m.: Dorothy Day Fashion Talks.

P. M.:

12.30 to 12.57: Luncheon Music by Bernie Schultz Orchestra.
12.57 to 1.00: Standard Time Signals.
1.00 to 1.10: Weather Forecast and Closing Market Quotations.
1.10 to 1.30: Luncheon Music by Bernie Schultz Orchestra.
3.00 to 3.30: Aunt Jane talks on Home Management.
4.00 to 5.00: Crescent Hour of Music.
5.30 to 5.40: News Review.
5.40 to 5.45: Baseball Scores.
5.45 to 6.00: Chimes Concert.
6.00 to 7.00: Cities Service Concert Orchestra.
7.00 to 7.30: Whittal Anglo Persian Orchestra.
7.30 to 8.00: La France Orchestra.
8.00 to 9.00: Palmolive Hour.
9.00: Correct Time Announcement.
9.00 to 9.30: Pauline Korn Davidson, contralto; Vivian Kuhl, cellist.
9.30 to 10.00: The Varsity Vagabonds Male Quartette.
10.00 to 11.00: Herb Heuer's Orchestra.

SUCESOS VARIOS

Lesionado casual. — En el quinto centro de socorros fué asistido de una herida leve en la región labial Carlos Arce Piedra, vecino de H. número 202, la que sufrió al caerse de un rollo de alambre donde se hallaba subido en 25 y G.

Denuncia de estafa. — Secundino Márquez Agete, chauffeur del auto 14773 y vecino de Cueto 10, denunció que dos individuos de nacionalidad americana le alquilaron su auto en Martí y Carrillo, ocupándolo por un tiempo cuyo valor es de tres pesos y al llegar a E entre 27 y 29 sólo le quisieron pagar veinte centavos y al no aceptarlo él, se dieron a la fuga.

Detención de un reclamado. — El vigilante 1108, detuvo a Emilio Calvo García, vecino de la Ermita de los Catalanes por hallarse neclamado por el Juez correccional de la cuarta sección en juicio que se le sigue por infracción Municipal.

Lesionado casual. — En el centro de soiorros fué asistido de quemaduras leves en el brazo y mano derechos Blanca Vigil Varona, vecina de Carmen 9, las que sufrió casualmente en su domicilio al volvársele encima un jarro con agla hirviendo.

Un choque. —En M. Gómez y Monasterio, chocó el camión 5097 que manejaba José Martín González, vecino re Figuras 122, con el tranvía 635, ne Cerro Muelle re Luz, que conducía Eladio Correa Rua, vecino de Zaragoza 27, sufriendo averías de poca consideración ambos vehículos.

Riña y lesiones. — El vigilante 781 presentó en la Estación a Petrona Cantero Iznaga, vecina de Esperanza 11 y a Tomás García Lamar, del mismo domicilio, a los que sorprendió en riña en el mencionado domicilio.

Ambos tuvieron que ser asistidos en el centro de socorros de lesiones leves que mutuamente se produjeron.

Rifa prohibida. — Los vigilantes 448, 1900, 255 y 876, previo mandamiento judicial, efectuaron un registro en la casa San Luis 14, domicilio de Jesús Gómez Romero, ocupando una lista con apuntaciones para rifas prohibidas.

Arresto judicial. — El vigilante 267 detuvo al asiático José Pong, vecino de Serrano sin número, por encontrarse reclamado por el juez correccional de la cuarta sección en juilio que se le sigue por infrarción sanitaria.

Reclamación. — El vigilante 583, detuvo a Justa González González, vecina de Diez de Octubre 178, for reclamarle Primitivo Guevara Pérez del mismo domicilio, sna medallita de oro qde se le perdió a un hijo suyo hace días, la cual encontró la González y la vendió a Pedro Rodríguez Pomblos, vecino de Aguilera 131.

N. Gelats & Co. BANQUEROS HABANA Aguiar 106-108

Vendemos cheques de Viajeros Pagaderos en Todas Partes del Mundo y Cartas de Crédito Circulares en las Mejores Condiciones

"SECCION DE CAJA DE AHORROS"

Recibimos Depósitos en esta Sección Pagando de 3 por 100 Anual

Todas estas operaciones pueden efectuarse también por correo

SERA TRATADA EN CONSEJO DE SECRETARIOS LA PROYECTADA REBAJA DE SUELDOS A LOS EDILES

Según la promesa formulada por el Secretario de Obras Públicas pronto darán comienzo las obras de la carretera de Guantánamo a Santiago de Cuba, vía de gran necesidad

EXISTE LA CREENCIA DE QUE DE HOY A MAÑANA REGRESE EL JEFE DEL ESTADO DE SU VIAJE

Los marqueses de Ciura de Castro serán enviados a los Estados Unidos a estudiar los motores de explosión.—Los concejales de Isla de Pinos renuncian a sus sueldos

Radiogramas presidenciales.—En el día de ayer se recibieron en Palacio nuevos aerogramas del señor Presidente de la República, lanzados desde a bordo del guardacostas "Enrique Villuendas" y en los que comunica que tanto el Jefe de la Nación como su distinguida familia continúan sin novedad el viaje de recreo que los tiene alejados de la Habana desde hace varios días.

Existe la creencia de que de un momento a otro los ilustres viajeros desembarquen en Isla de Pinos, casi seguramente en Santa Fe.

La carretera de Guantánamo a Santiago de Cuba.—Ayer concurrió a Palacio con el propósito de ver al doctor Viriato Gutiérrez, Secretario de la Presidencia, el Representante por la Provincia de Oriente, señor Ramón de León, el que al abandonar la mansión del Ejecutivo dijo a los repórters que según informes que ha obtenido del doctor Carlos Miguel de Céspedes, Secretario de Obras Públicas, los trabajos de la carretera de Guantánamo a Santiago de Cuba pronto comenzarán, con lo que se le hará un gran favor a aquella zona tan necesitada de vías de comunicación para su mejor desenvolvimiento comercial e industrial.

Se tratará de los sueldos de los empleados.—Según se comentaba ayer en los pasillos palatinos por distintos elementos, es casi seguro que entre los asuntos que se traten en el Consejo de Secretarios que tendrá lugar la próxima semana, figurará el de la rebaja de los presupuestos de la Nación, solicitada por el señor Presidente de la República como una necesaria medida económica para buscar la estabilidad en lo que a egresos e ingresos se refiere.

Resulta lógico pensar que para llegar a esa reducción presupuestal sea necesaria poner en práctica una medida de descuento prudencial a todos los empleados del Estado, asegurándose por muchos elementos bien relacionados en asuntos financieros que se tomará el acuerdo de reducir en un tanto por ciento los sueldos de los que perciban más de cien pesos como pago mensual.

También se cree que esta medida, económica sea adoptada solamente en ciertas secretarías de Despacho, ya que algunas no pueden amenguar sus gastos, dado el estado reducidísimo en que se encuentran.

Invitando al doctor Viriato Gutiérrez.—Una Comisión de elementos de la Asociación de Repórters de la Habana, acudió ayer a Palacio con el propósito de invitar al doctor Viriato Gutiérrez, Presidente de la Federación Nacional de Amateurs de Esgrima de Cuba, a una poule a espada que t[illegible]drá lugar el próximo sábado por la noche en la sala de armas de la citada Asociación.

Tiene por objeto esta poule, según nos manifestaron los visitantes, el clasificar a los tiradores que han de integrar el equipo que representando a la Asociación de Repórters tomará parte en el torneo de espada, Inter-Salas, que comenzará a efectuarse el día 30 del actual en el Vedado Tennis Club.

Reunión de la comisión del azúcar.—En el Despacho del Secretario de la Presidencia, doctor Viriato Gutiérrez, tuvo lugar ayer mañana una reunión de los miembros que integran la Comisión del Azúcar, notándose solamente la falta del señor José María Espinosa, miembro de la referida Comisión, y el que se encuentra enfermo.

Abierta la sesión fueron tratados los siguientes asuntos, según nota que entregará a los repórters:

El señor Delio Núñez Mesa informó a la Comisión acerca de la petición que hace la Compañía Propietaria del central "Maceo", de que las zanjas que se construyen para el drenaje de los terrenos por donde pasa la Carretera Central, en lugares próximos a dicho Ingenio, se profundicen lo más posible para así obtener que la propia carretera no resulte un perjuicio para aquellas grandes extensiones de terreno, ya que esas obras impedirían el desagüe de aquellos terrenos bajos, siendo un peligro para los animales de pasto y otras aves, así como reportaría gravísimos perjuicios a las plantaciones de caña, que hay grandes extensiones por aqueuella zona.

Los interesados sugirieron que al profundizar las zanjas las aguas del río Salado tendrían desahogo para el Cauto o para otras cañadas próximas que servirían de cauce natural en caso de inundación.

La Comisión acordó que los azúcares sobrantes de la zafra del Central San Germán, no se distribuyan sino que sean empleadas en restituir equitativamente a los centrales que al firmarse el Decreto sobre las cuotas oficiales se habían excedido en su producción correspondiente.

Visitantes de Palacio.—Entre las personas que acudieron ayer a Palacio, vimos al doctor Santiago Rey, hijo; doctor Miguel Angel Cisneros; Senador Silva; Representante Miguel Angel Aguiar, Manuel Rivero, Claret y Emilio Sardiñas; el Jefe de la Policía Nacional, señor Plácido Hernández; los ex-Representantes Pardo Suárez y Manuel Hartmant; el coronel Juan Jiménez; Leopoldo Díaz de Villegas, Américo Portuondo; el ex-Representante Germán López; doctor Ramiro Mañalich y el Concejal Ramiro Marín.

Para mejorar la cría de ganado vacuno en Cuba.—Entre los visitantes de ayer a Palacio figuró el doctor Sánchez Aballí Secretario de Comunicaciones, el que según dijo a los repórters palatinos, acababa de informarle al general Molinet, Secretario de Agricultura, sobre ciertos trabajos por él realizados encaminados al mejoramiento de la cría de ganado.

También manifestó el doctor Aballí que desde Ñashington acaba de recibir, enviados por el general Eliss, quien ocupara en época pasada el cargo de administrador de la Aduana de la Habana, seis toros de raza Holstein.

Tiene el propósito el doctor Aballí de regalar al general Machado uno de esos magníficos ejemplares, enviando otro para la Estación Agronómica de Santiago de las Vegas, dos los enviará a la finca La Criolla, de la propiedad de sus hijos, y la que está ubicada en Holguín, otro será mandado al señor Luciano Martínez, de Gibara; y a los hermanos Infante, de Holguín, se le remitirá uno también.

El doctor Sánchez Aballí, al hacer cesión de estos ejemplares ha puesto como condición a los que lo reciban que deben prestarlos en todo momento a aquellos campesinos que los soliciten a fin de hacer efectivo el mejoramiento de nuestro ganado.

El gesto del Secretario de Comunicaciones, entusiasta ganadero cubano, merece los más justicieros elogios.

Para estudiar los motores de explosión en los Estados Unidos.—Ayer hemos podido enterarnos en Palacio extraoficialmente, que tan pronto regrese de su viaje el señor Presidente de la República, entre los primeros Decretos que firmará figura uno por el que se envía a los hermanos marqueses Raulh y José Ciura de Castro a los Estados Unidos, para que en la nación americana hagan estudios relativos a los motores de explosión.

Los marqueses Ciura de Castro son los inventores de un útil aparato registrador de desperfectos en los motores de autos y aeroplanos, probado recientemente con positivo éxito, y el cual han ofrecido gratuitamente al Gobierno Cubano, para que sea utilizado en los aeroplanos de guerra de nuestra Nación.

Los referidos inventores no percibirán cantidad alguna de dinero por parte del Gobierno de Cuba y esa misión la realizarán con carácter honorario, teniendo en cuenta quel los hermanos marqueses Ciura de Castro son dos ricos jóvenes pertenecientes a la más alta nobleza italiana.

Los concejales de Isla de Pinos no cobrarán sueldos.—Según nos manifestara ayer a su salida de Palacio el señor Cecilio Soto, los concejales del Ayuntamiento de Isla de Pinos, se reunieron el día 22 en sesión extraordinaria y acordaron por unanimidad hacer renuncia de sus sueldos, hasta tanto la situación económica del Municipio no lo permita.

Por dicho acuerdo no figura cantidad alguna para pago de sueldos a los Concejales de Isla de Pinos en el Presupuesto para 1928-29

Cuándo regresará el Presidente.—Se comentaba ayer, a última hora, en el Palacio Presidencial, la posibilidad de que hoy o mañana regrese a la mansión del Ejecutivo el General Machado, terminando así su viaje de descanso, aunque puede ser que la próxima semana se ausente también algunos días, procurando nuevo asueto a su complicada y ardua labor.

CERVEZA: ¡DEME MEDIA "TROPICAL"!

FOLLETIN 40

EL REGRESO DE TARZAN

NOVELA

POR

EDGAR RICE BURROUGHS

TRADUCCION DE

EMILIO M. MARTINEZ AMADOR

De venta en las librerías "La Moderna Poesía", Pí y Margall 135 y "Cervantes", Ave. de Italia No. 62

(Continúa)

males. Adornábanles piernas y brazos macizos aros de oro virgen. Como armas usaban gruesos y nudosos garrotes, y en los cinturones que sujetaban su única prenda se veía un largo cuchillo de siniestro aspecto.

Pero lo que de ellos produjo más sobresaltadora impresión en su prisionero fué su piel blanca, sin que ni en el color ni en las facciones se viera el menor vestigio de cruce con negros. Y sin embargo, sus deprimidas frentes, sus ojos muy cercanos entre sí y sus dientes amarillos, les hacían ser cualquier cosa menos seres de aspecto que predispusiera en su favor.

Durante la lucha en la negra cámara y mientras arrastraban a Tarzán hasta el patio, no se habían hablado una palabra, pero ahora varios de ellos entablaron una conversación de gruñidos monosilábicos, en un lenguaje desconocido para el hombre-mono, a quien no tardaron en dejar tendido sobre el suelo de cemento, en tanto que ellos se largaban, trotando con las cortas piernas, hacia otra parte del templo, al lado opuesto del patio.

Mientras estaba allí Tarzán, tendido boca arriba, observó que el templo rodeaba por completo el pequeño recinto, y que por todas partes se alzaban encima de él elevadas paredes. En lo alto se veía un cuadrado de cielo azul, y en un sentido, por un hueco, se veía follaje, aunque no podía determinar el hombremono si estaba dentro o fuera del templo.

En torno del patio, desde el suelo a lo alto del edificio, había series de galerías abiertas, y de cuando en cuando el cautivo entreveía brillantes ojos que relucían bajo masas de pelo colgante, mirándole desde arriba.

Tarzán probó suavemente la fuerza de los vínculos que lo sujetaban, y aunque no podía asegurarlo, le pareció que no tenían bastante fuerza para resistir la tensión de sus potentes músculos cuando llegara el tiempo de hacer un esfuerzo por libertarse, pero no se atrevió a someterlos a la prueba definitiva hasta que llegaran la oscuridad o hasta que sintiera que no le espiaban ningunos ojos.

Llevaba tendido en el patio varias horas cuando los primeros rayos de luz de sol penetraron en el pozo vertical; casi simultáneamente oyó ruido de piés desnudos en los corredores que le rodeaban, y un momento después vió que las galerías de arriba se llenaban de astutos semblantes, al tiempo que veinte hombres o más entraban en el patio.

Un instante se fijaron todos los ojos en el sol de mediodía, y luego al unísono, la gente de las galerías y la del patio de abajo empezó un canto lúgubre y apagado. De pronto, los que rodeaban a Tarzán empezaron a bailar al compás de aquella solemne música y fueron dando vueltas en torno de él lentamente, asemejándose en su manera de danzar a torpes osos; pero todavía seguían sin mirarlo y con los ojos fijos en el sol.

Durante diez minutos o más estuvieron cantando y bailando monótonamente. Luego, de pronto, en perfecto unísono, se volvieron a su víctima con los garrores levantados, y emitiendo terribles aullidos y contrayendo las facciones en las muecas más diabólicas, se lanzaron sobre él.

En el mismo instante una figura femenina se precipitó en medio de la sanguinaria horda, y con garrote semejante a los de ellos, salvo que estaba labrado en oro, hizo retirarse a los hombres que avanzaban.

CAPITULO XX

LA

Un momento pensó Tarzán que, por extraño antojo del destino, un milagro lo había salvado, pero cuando se dió cuenta de la soltura con que la recién llegada, a mano limpia, había hecho alejarse a veinte machos semejantes al gorila, y cuando un instante después los vió reanudar su danza en torno de él, mientras la mujer se les dirigía en un canturreo monótono, que daba muestras de ser aprendido de memoria, llegó a la conclusión de que todo ello no era sino parte de la ceremonia de la cual constituía la figura central.

Al cabo de uno o dos minutos, la joven se sacó un puñalito del cinturón, e inclinándose sobre Tarzán le cortó las ligaduras de las piernas. Luego, mientras los hombres suspendían el baile y se acercaban, le hizo señas de que se levantase. Después le puso al cuello la cuerda que le había rodeado las piernas, y se lo llevó cruzando el patio, en tanto que los hombres los seguían de dos en dos.

Guiólos ella al través de tortuosos corredores, cada vez más al interior del templo, hasta que llegaron a una gran sala en cuyo centro se alzaba un altar. Entonces fué cuando Tarlzán comprendió la extraña ceremonia que había precedido a su introducción en aquel santuario de santuarios.

Había caído en manos de descendientes de los antiguos adoradores del sol. Su aparente rescate por una sacerdotisa del astro rey no había sido sino parte de la pantomima de aquella ceremonia pagana: el sol, mirándole por la abertura del patio, lo había reclamado por suyo y la sacerdotisa llegó del interior del templo para salvarlo de las manos contagiosas de aquellos profanos, para ofrecerlo como sacrificio humano a su llameante deidad.

Y por si necesitaba más confirmación de la certeza de su sospecha, no tenía sino fijar los ojos en las manchas de rojo parduseo que llenaban el altar de piedra y cubrían el suelo a su alrededor, o en los cráneos humanos que se reían desde innumerables hornacinas de las elevadas paredes.

La sacerdotisa condujo a la víctima a los escalones del altar. De nuevo las galerías de arriba se llenaron de espectadores, en tanto que por una puerta de arco al extremo oriental de la sala entraba lentamente una procesión de mujeres que acabaron llenándola. Como los hombres, llevaban sólo pieles de animales salvajes sujetas a la cintura con tiras de cuero bruto o con cadenas de oro, pero las negras masas de sus cabellos estaban cubiertas por tocados de oro, formados por muchas piezas circulares y ovaladas, ingeniosamente sujetas entre sí hasta formar un gorro metálico, del cual colgaban, por cada lado, largas sartas de las mismas piezas que llegaban hasta la cintura.

Las hembras eran de proporciones más simétricas que los varones, y sus semblantes eran mucho más perfectos; la forma de sus cabezas y sus ojos grandes, suaves y negros, denotaban mucho mayor inteligencia y humanidad de la que poseían sus amos y señores.

Cada saceriditisa llevaba dos copas de oro, y cuando se situaron en fila a los costados del altar, los hombres se formaron enfrente, y cada uno de ellos avanzó a tomar una de las copas de la mujer que tenía delante. Luego comenzó de nuevo el canto, y de un oscuro pasillo tras el altar salió otra hembra, que sin duda procedía de profundidades de debajo de la sala.

La suma sacerdotisa— pensó Tarzán.— Era una mujer joven, con cara bastante agradable e inteligente. Sus adornos eran similares a los que llevaban las demás, pero harto más lujosos, porque estaban muchos de ellos engarzados en brillantes. Sus brazos y piernas desnudos quedaban casi ocultos por los macizos y enjoyados adornos que los cubrían, y su única piel de leopardo estaba sujeta por un cinturón muy ajustado de aros de oro, que en extraños dibujos mostraban innumerables brillantes pequeños. En el cinturón llevaba un largo puñal con puño de gemas y en la mano una delgada varilla en lugar de garrote.

Cuando llegó al lado opuesto del altar se detuvo y cesaron las salmodias. Los sacerdotes y sacerdotisas se arrodillaron delante de ella; en tanto que, con la varilla extendida, recitaba una oración larga y monótona. Su voz era suave y musical. Tarzán apenas podía creer que su poseedora, dentro de un instante, se pudiera transformar, por un éxtasis fanático del celo religioso, en un verdugo hembra de enfurecidos ojos y sanguinario espíritu, que, con el puñal chorreante, sería la primera en beber la roja y caliente sangre de su víctima en la copita de oro que había sobre el altar.

Cuando terminó la oración, la sacerdotisa fijó por primera vez los ojos en Tarzán, a quien examinó de piés a cabeza con mil muestras de extremada curiosidad. Luego se dirigió a él, y cuando terminó de hablar se quedó en actitud de quien espera una respuesta

—No entiendo tu lenguaje— dijo Tarzán. —¿Podremos acaso hablar un otro?

Pero ella no le comprendió, aun que el hombre-mono probó el francés, el inglés, el árabe, el waziri y, como último recurso, la lengua mixta de la costa de Africa.

Ella meneó la cabeza, y pareció que en su voz se notaba un dejo de fatiga al hacer seña a los sacerdotes de que continuaran con sus ritos. Los hombres se formaron otra vez en círculo para repetir aquel estúpido baile, que terminó al fin a una orden de la sacerdotisa, la cual había estado entre tanto sin dejar de mirar a Tarzán con la mayor atención.

Al ver su seña, los sacerdotes se abalanzaron sobre el hombre-mono, lo levantaron en vilo y lo dejaron boca arriba sobre el altar, con la cabeza colgando por un lado y las piernas por el opuesto. Luego ellos y las sacerdotisas se formaron en dos líneas, con las copitas de oro preparadas para recoger una parte de la sangre vital de la víctima, una vez que el puñal del sacrificio hubiera realizado su obra.

En la línea de los sacerdotes surgió un altercado acerca de cuál de ellos ocuparía el primer lugar. Un robusto bruto, con toda la refinada inteligencia de un gorila impresa en el bestial semblante, trató de empujar a otro más pequeño a un lugar secundario, pero el preterido apeló a la sacerdotisa, la cual, con voz fría y terminante, envió al ofensor al extremo de la línea. Tarzán le oyó refunfuñar y gruñir al encaminarse lentamente a un puesto secundario.

Luego la sacerdotisa, mirando de arriba abajo a Tarzán, empezó a recitar lo que el hombre-mono se figuró que sería una invocación, en tanto que iba levantando el delgado y agudo puñal. A Tarzán le parecieron siglos, los momentos que transcurrieron hasta que el brazo de la

M.E.C.D. 2016

ANUNCIOS CLASIFICADOS DE ULTIMA HORA

A-3333 A-1014

A ALQUILÈRES DE CASAS

A1 HABANA

AGUIAR 134, ENTRE MURALLA Y SOL
Se alquilan estos magníficos y bien ventilados altos, compuestos de sala: recibidor; 4 habitaciones amplias, baño intercalado, agua caliente, timbre eléctrico, cocina de gas. pantry, lavadero y cuarto de criados con servicio sanitario completo. Acera de la brisa. Informa J. Barquín y Co. Muralla y Aguiar. Teléfono A 7858.
A1 UH 23295 25 my.

CASAS APARTAMENTOS DE UNA
y dos habitaciones, sala, comedor, cocina, magnífico baño, elevador, precio económico, lo más moderno que se conoce. Neptuno 172, entre Escobar y Gervasio.
UH A1 S3655 28 my.

SE ALQUILA, CONDE 5
Casi esquina a Compostela, con 180 metros. Sala, comedor y cuatro habitaciones, propia para una pequeña industria. Informes: Dediot, García y Cía. Teléfono A-2458. U. H. 22561 27 my.

ALQUILO GERVASIO 52
esquina Virtudes, primero, segundo y tercero. A la brisa recién construidos, sala, comedor, 4 habitaciones, baño intercalado, cocina, calentador de gas, servicio criados, muy baratos. Llave y apoderado en la bodega.
A1 UH 23696 27 mayo.

SE ALQUILA la casa Consulado 69-B, bajos, con sala, comedor, cuatro cuartos, cocina y doble baño. Está entre Trocadero y Colón.
A-1 U. H. S-3782 25 my.

CARDENAS 31 altos, compuesta de sala, saleta, 3 cuartos lujoso baño, comedor fondo, cuarto y servicio de criados. Propia para matrimonio de gusto. Teléf. M 8579.
A1 UH 24144 25 my

SAN LAZARO 69. Se alquilan los altos con buenas comodidades, sala, recibidor, comedor al fondo, cinco cuartos, baño y cocina y cuarto y servicio de criados, precio $90.00. La llave en la bodega. Informes Teléfono I 3462.
A1 UH 24073 26 my.

GERVASIO 188, casi esquina a Reina, se alquila la segunda planta, compuesta de recibidor, tres cuartos amplios, baño intercalado, comedor, pasillo, cocina y servicio de criados; informan en la misma.
A1 UH 23866 31 my.

EN BELASCOAIN 26
Esquina a San Miguel y altos del Banco del Canadá, se alquila un piso muy fresco a la brisa. Tiene hall cocina, comedor, recibidor, sala y cuatro habitaciones, cuarto de baño completo, servicios de criados, etc., a familia buena y estable. Allí informa el conserje o en la barbería. Siempre agua. Precio situación.
UH A1 23999 3 junio.

A VIVIR muy barato; altos por $35.00; lo más fresco de la Habana; cuentan con sala, saleta y tres cuartos; a una cuadra de esq. de Tejas y otra de Infanta. Calle Cruz del Padre y Velázquez. Informan esq. bodega. Dueño: Teléf. M 5798.
A1 UH 24015 27 mayo

SE ALQUILAN para el primero de Junio los bajos de S. Miguel 109 entre Lealtad y Escobar; compuestos de sala, recibidor, 4 habitaciones con baño intercalado, comedor, cuarto y servicio de criados, calentador de agua. Llave e informes en los altos.
UH A1 24083 29 mayo.

SE ALQUILA una hermosa casa moderna en Arbol Seco núm. 61 altos, entre Benjumeda y Santo Tomás, próximo a la Luna Park, compuesta de sala, saleta, tres grandes habitaciones, comedor, baño completo, y cocina de gas. Precio $45. Más informes a los teléfs. U 1478 y U 5089.
A1 UH 24223 6 junio.

EN $34.00
Alquilo primer piso moderno, Figuras núm. 37, entre Monte y Tenerife, amplia sala dos habitaciones, cuarto baño lujoso intercalado, y demás servicios. Nunca falta agua. Llaves: bodega Figuras y Tenerife, de una a seis tarde. Informan: A 1320.
A1 UH 24371 26 my.

GERVASIO núm. 89, entre San José y San Rafael. Se alquilan los bajos compuestos de sala, saleta, 3 habitaciones y demás servicios sanitarios. Informan en el A-8029. La llave en los altos.
A-1 U. H. S-3879 25 my.

SE ALQUILA un primer piso moderno esquina muy fresca y cómoda. Someruelos y Apodaca altos de la bodega tiene 3 cuartos, sala, comedor, cuarto baño y cocina gas. UH A1 24303 25 my.

SE ALQUILAN los bajos de la casa San Lázaro No. 236, bajos Tienen tres cuartos, sala, comedor. Módico precio. Informan: 10 de Octubre No. 661. Teléfono I-1224. A-1 U. H. S-3900 27 my.

SE ALQUILA
Compostela 117, bajos entre Muralla y Sol propia para establecimiento, con 4 cuartos, sala, saleta, comedor al fondo y patio informa López Oña A 8980 y A 8961 Edif. Gómez Mena 705 Obispo y Aguiar de 9 a 12 a. m. y 2 1|2 a 5 p. m.
UH A1 24335 25 my.

SE ALQUILA
Villegas 56 bajos entre Obispo y Obrapía Gran casa para establecimiento. Informa López Oña Edif. Gómez Mena Dpto 705, Obispo y Aguiar de 9 a 12 a. m. y 2 1|2 a 5 p. m.
UH A1 24334 25 my.

SE ALQUILA SAN LAZARO 322-A
Sala, tres cuartos, servicios y patio entre Escobar y Gervasio. Cuarenta pesos. Informa José Pasarón. San Rafael 39 altos.
UH 23789 28 my.

SE ALQUILA Estrella 237 altos, compuesta de sala, saleta, tres habitacio- formes Ramón Fernández U 1157. nes, baño moderno y cocina de gas. In-
A1 UH 24277 27 my.

SE ALQUILA Estrella 235 bajos compuesta de sala, saleta, tres habitaciones, baño moderno y cocina de gas. Informes Ramón Fernández U 1157.
A1 UH 24278 27 mayo.

SE ALQUILA Estrella 237 altos, compuesta de sala, saleta, tres habitaciones, baño moderno y cocina de gas. Informes Ramón Fernández U 1157.
A1 UH 24276 27 mayo.

Se alquilan los bajos de Sol No. 49, cerca de oficinas públicas. Tiene frente y entrada por dos calles, propia para industrias. Informan: F-1836. U. H. A-1 S-3904 25 my.

LEALTAD 42 bajos $75, sala, antesala, comedor, 4 cuartos. Llave en los altos Informan Teléf. F 2313.
UH A1 23816 25 mayo.

MALOJA 165
Entre Escobar y Gervasio. Se alquilan ventilados altos y bajos con agua abundante. Informan en Corrales número 2, entre Cárdenas y Economía, o por teléfono A-8202. De 8 a 11 y de 1 a 4.
A-1 U. H. 24424 31 my.

SE ALQUILAN varias casitas en la calle de Santa Rosa núm. 1, en el Barrio del Pilar, Compuestas de 2 habitaciones, cocina, patio, baño y demás servicios, el encargado tiene las llaves. Informan en el Teléfono F 5386.
A1 UH 24390 26 my.

ACABADOS de pintar, se alquilan los bajos de Escobar 32, acera de la brisa. Tienen sala, recibidor, cuatro cuartos, baño, patio, comedor, cocina y agua abundante. La llave en los altos. Precio: $65.00. Telf. F-5088. U. H. A-1 24525 28 my.

SE ALQUILA AGUILA 97
segundo piso, entre San Miguel y Neptuno, compuesta de sala, saleta, cinco cuartos, dos baños comedor cocina. Informan Teléfono F 5839: la llave en el primero. Casa moderna.
A1 UH 24566 27 mayo.

SE ALQUILA en $65.00 mensuales la elegante casa acabada de fabricar decorada estilo "Colonial" en E. Villuendas 179 entre Aramburu y Freyre de Andrade compuesta de Sala, Recibidor, Tres Cuartos, Baño Intercalado, comedor al fondo, cocina y calentador de gas, cuarto y baño de criados. Informan Aramburu 8 y 10.
A1 UH 24612 13 25 my.

SE ALQUILA
Presidente Zayas (O'Reilly) 114 Propia para establecimiento con entrada también por el fondo al Parque Dr. Jerez Varona. Informan en la misma.
UH A1 24657 27 my.

CONCORDIA 135
Entre Belascoaín y Gervasio. Se alquila esta espaciosa casa moderna. compuesta de sala, recibidor, cuatro cuartos, baño, comedor, cocina y cuarto y servicios para criados. Precio del alquiler: $75.00. Informa: Luis M. Santeiro. Telf. I 5285.
A1 UH S3930 30 mayo.

SE ALQUILAN la planta baja y el segundo piso alto de la casa Aguiar 105 entre Sol y Muralla, los bajos propios para pequeño almacén u oficina, los altos tienen 3 habitaciones, son frescos y cómodos. Es casa moderna. Informan y la llave en Muralla 19.
A1 UH S3955 26 my.

ALQUILO EN $50 ALTOS
Con elevador con tres habitaciones, un primer piso con 5 habitaciones. Y un segundo piso, con tres habitaciones, sala, recibidor, comedor gran baño intercalado y cocina. Luz y limpieza de escaleras por cuenta del dueño. En módico precio, San Miguel 173-B. El portero los enseña o en el segundo piso informan.
A1 UH 24843 30 may.

$38 SE ALQUILAN altos Infanta núm. 11 media cuadra de Tejas. Todos los tranvías. Sala, comedor, dos cuartos, cocina, baño, escalera mármol. Llaves bodega esquina. Informes F y 19. Vedado. Teléfono F 2313. A1 UH 24838 26 my.

MANRIQUE 5-C
Se alquila el segundo piso compuesto de sala, saleta, dos habitaciones, baño intercalado completo, comedor al fondo, cocina y servicios de criados. La llave en los bajos. Informan: teléfono A 3234.
A1 UH S3947 30 my.

SAN JOSE 37 MODERNO
Se alquila el segundo piso, compuesto de sala, comedor, dos habitaciones, baño intercalado completo, cocina y servicio de criados, esquina a Manrique y terminados de fabricar el mes pasado. Llave en el mismo piso. Informes Telf. A 3234.
A1 UH S3946 30 my.

VIGIA NUM. 9 BAJOS
Alquilo casa moderna, sala, comedor, 2 cuartos y demás servicios. $30.00. Próximo al Mercado. Más informes teléfono A 0224. A1 UH S3941 27 my.

ALQUILO MUY baratas casitas interiores, dos departamentos, cocina, baño y patio independiente. Milagros 124, entre Lawton y Armas, media cuadra del Parque y tranvías. A-1 24940 3 junio.

SE ALQUILAN los frescos y ventilados altos (1er. piso) de O'Reilly No. 57, casi esquina a Aguacate, compuestos de sala, comedor, tres hermosas habitaciones y una pqeueña, baño moderno, agua en abundancia. Informan en el establecimiento de los bajos. Se alquilan muy baratos, pero se exige fiador solvente del comercio. A-1 24952 27 my.

ALQUILO frescos modernos altos, Monte 166, terraza sala, saleta, cuatro habitaciones, baño intercalado, agua caliente, comedor fondo, gas, cuarto servicios criados independientes, patio. Informan Carmen 8. Teléfono A 2066.
A1 24910 31 mayo.

CERCA de la Universidad alquilo bajos de la casa Pasaje y H Upman entre Valle y San José núm. 10, compuesto de 3 habitaciones, baño completo, cocina de gas y demás comodidades. Precio $45. Informan Teléfono FO 1807.
UH A1 S3968 27 mayo.

SRA. RODRIGUEZ vda. de Muñoz Concordia 13 bajos, A 1024. Se alquila los altos de Marina 6, con sala, saleta, recibidor, 4 habitaciones, baño completo, servicio de criados, llave en los bajos. Informan Concordia 13 bajos.
A1 24948 27 mayo.

FRESCA y clara casa sala, tres cuartos, otro de criado, baño completo, comedor corrido, cocina, calentador, tercer piso Lealtad 33. Llave bajos $50. A 2484 y F 5230. A1 24986 27 mayo.

$48. GLORIA núm. 94, tercer piso, tan fresca y ventilada como si estuviera en un reparto. Sala, comedor, 3 cuartos, baño intercalado, cocina gas, escalera mármol, moderna una cuadra tranvía; llave en frente Bodega. Informan U 4871.
A1 S3971 27 mayo.

PARA familia o comercio. Piso bajo, Blanco 40, (que ocupó "La Prensa"). 5 cuartos, antesala, sala, comedor, baño, cocina. Llave en la bodega. Informan: Teléfono M 7217. A1 24981 27 my.

SE ALQUILA en Infanta núm. 52 entre Desagüe y Benjumeda los altos de la letra D y los bajos de la E. 3 cuartos, sala, saleta, comedor, y baño al fondo, una $45.00. Informan Teléf. U 1177.
A1 S3979 8 Junio.

SE ALQUILA Subirana 44 bajos y altos, sala, comedor, tres cuartos, baño intercalado, cuarto de criados, cocina y servicio. La llave en puesto de frutas. Informan teléfono F 2444.
A1 24964 3 Junio.

ALQUILO en 65 pesos bajos bonitos y frescos en Escobar 134, cerca San Rafael. Sala, saleta, tres habitaciones, dos baños, comedor. Abierta de 1 a 5. Informes F 3749. A1 UH 24925 27 my.

SOLICITUDES DE TRABAJO:
10 CENTAVOS
DEPARTAMENTO DE ANUNCIOS CLASIFICADOS
DE 7 A. M. A 4 P. M. 10 CENTAVOS
Y DE 4 A 10 ½ P. M. 15 CENTAVOS

ALTOS con sala, tres cuartos, cuarto criado, baño completo, comedor corrido, cocina, calentador, Lealtad 33-A, Llave bajos $60 A 2484 y F 5230.
A1 24987 27 mayo.

PISO ELEGANTE
Neptuno 101 1|2, esquina a Campanario, lo más fresco y ventilado, se alquila un segundo piso compuesto de cuatro habitaciones a la calle, sala, recibidor, comedor y servicios sanitarios modernos. Precio 100 pesos. Informa el portero y teléf. A 2708. A1 25009 26 my.

SE ALQUILA los bajos de la casa calle de Oficios núm. 62, capacidad 400 metros, cielo raso y piso granito, con frente a Oficios y Sol. Más informes teléfono M 7572.
A1 24868 27 mayo.

CIENFUEGOS 12
Se alquila el segundo piso de esta bonita casa, entre Monte y Corrales, acera de la brisa, con sala, recibidor, cinco habitaciones, comedor, cocina de gas y de carbón, cuarto de baño completo, baño y servicio de criados. Informan Primer piso. A1 UH 24906 27 my.

OBRAPIA 22 ESQ. S. IGNACIO
Edificio Escarza. Se alquila la planta baja 173 metros. Informes en el mismo. Teléfono A 7421 y M 8228.
A1 UH S3972 27 mayo.

$35.00 Y $45.00 SE alquilan casas bajos y altos con 2 y 3 cuartos grandes, sala, comedor y baño completo intercalado, recién construidas en sitio alto y fresco. Calentador de gas y agua abundantísima. Entre dos líneas de tranvía. Vigía y Fernandina.
A1 24984 3 Junio.

SE ALQUILA el 3er. piso de la casa Aguiar 44, 2 cuartos, sala, cocina y baño. La llave en el 2o.
A1 25019 1 Junio.

MALECON 27-A
Segundo piso, se alquila, terraza, sala, recibidor, cuatro cuartos, dormitorios, baño intercalado, comedor al fondo, cuarto y servicio de criados. Casa moderna Informan planta baja. A1 25031 1 Junio

EN $50 SE alquila el bajo de San Rafael y San Nicolás con sala, comedor, dos habitaciones y servicios. La llave en la bodega. UH A1 25050 30 my.

EN $55 SE alquila el alto de San Nicolás 90 esq. a San Rafael con sala, comedor, 3 habitaciones y baño. La llave en la bodega. UH A1 25049 30 mayo.

EN $50 se alquila la casa Desamparados 82 compuesta de siete apartamentos, propio para tren de lavado inquilinato u otra industria. Informan Malecón 12. Teléfono M 3227. UH A1 25047 30 my.

SAN NICOLAS 130 entre Salud y Reina se alquila moderna casa 2do. piso, 4 habitaciones sala y saleta. Informan en la misma y Galiano 126. Teléfono A 4072.
A1 25043 30 mayo.

SE ALQUILAN los modernos bajos de la casa Nueva del Pilar 7 a media cuadra de Belascoaín. Se compone de sala, comedor, 5 cuartos, baño intercalado y demás servicios. Informan en Galiano 126 teléfono A 4072. Se puede ver de 2 a 6.
A1 25042 30 mayo.

SE ALQUILAN un bajo y un alto modernos compuestos de sala, recibidor, tres grandes habitaciones, con closets, baño intercalado, comedor, cocina y cuarto y servicios de criados, precios $70.00 y $75.00 en Jovellar núm. 12 entre Hospital y Aramburu llaves e informes en Aramburu núm. 14, teléfono A 6775.
A1 25038 26 mayo.

SE ALQUILA un piso alto compuesto de sala, recibidor, tres habitaciones, baño intercalado comedor, cocina y cuarto y servicios de criados, precio $55.00; y casas, compuestas de sala, dos habitaciones, baño intercalado, comedor y cocina, desde $32.00 a $45.00 en Jovellar núm. 30 y 32 entre Espada y Hospital, Informes en las mismas y teléfono A 6775.
A1 25037 26 mayo.

A2 VEDADO

PROXIMAS A TERMINARSE
Se alquilan las casas calle D núm. 223, 225, casi esquina a 23, (altos y bajos), bajos con garage, y 227, todas con las comodidades modernas. Informan en las mismas. A2 UH 24115 27 my.

SE ALQUILAN en $70 los fresquísimos altos calle 29 entre A y B. Sala, comedor, cuatro cuartos, baño, cocina y servicio de criados. Informan: teléfono F-4280. U. H. A-2 23823 25 my.

EDIFICIO MONTES
En Línea y D número 60. Se alquila a familia decente y estable un piso de esquina, compuesto de recibidor, hall, baño completo, cocina y demás servicios para criada. Con tres habitaciones más, sala y comedor a la calle: muy fresco y distraído frente a la Parroquia, cerca de cines y baños de mar, Elevador. Precio módico. Allí informan y tratan.
UH A2 23998 3 Junio.

VEDADO. cómodos y ventilados altos modernos, calle 14 núm. 2, entre Línea y 11, con cinco habitaciones, sala, comedor, cocina de gas, calentador, lujoso baño intercalado, cuarto y servicio de criados; todos los tranvías por la esquina en los bajos informan. Precio último $80.00. Teléfono F 4991. UH A2 S3810 28 my.

SE ALQUILA la moderna casa calle 27 núm. 342 entre A y Paseo a un paso del tranvía, toda decorada; sala, 4 habitaciones, comedor, baño intercalado, cocina y cuarto y servicios de criados. Informan en los altos.
UH A2 S3844 26 mayo.

DESEO alquilar en el Vedado casa moderna a la brisa, planta baja con garage y tres o cuatro dormitorios. Llamar a FO 1733.
UH A2 24330 26 my.

SE ALQUILA la casa calle 17 núm. 480-A entre 10 y 12, compuesta de Jardín, portal, sala, saleta, tres habitaciones, baño intercalado con agua fría y caliente, comedor. cocina, cuarto y servicios de criados, patio y lavadero al fondo. Las llaves en la bodega de enfrente. Informan en el teléfono F 5386.
A2 UH 24388 26 my.

SE ALQUILA una gran casa compuesta de sala, recibidor, cuatro cuartos, baño intercalado, comedor y servicios de criados y gran patio. Calle 27 número 5, casi esquina a Marina. Tiene una preciosa vista al mar. Las llaves en la misma. Informa: Mario B. de Rojas. Aguiar 134. Teléfono A-2594
A-2 U. H. 24686 30 my.

SE ALQUILA la moderna y ventilada casa, situada en la calle D núm. 209 (bajos) entre 21 y 23, compuesta de sala, antesala, cinco amplias habitaciones, dos baños intercalados, comedor, pantry, cuarto para criados con su baño y servicio terraza al fondo. Las llaves en los altos. Informan en el teléfono F 5386.
A2 UH 24389 26 my.

VEDADO. 5a. entre 4 y 6. Lo más fresco. Cómodo departamento moderno. La llave allí. Informes: Teléf. A 2814.
A2 UH 24402 27 my.

VEDADO, CASITA MODERNA
20 número 28, esquina a 15. Sala, dos cuartos, comedor, cocina, baño etc. Se alquila en $25.00, con luz. La llave en la bodega de la esquina.
U H. E-1119 26 my.

VEDADO, LUJOSOS ALTOS
Amplios y cómodos, con garage, se alquilan en $85 o menos, con contrato. Calle 20 esquina a 15. La llave en los bajos. Informes aquí por el Telf. M-3940 y M-2000. U. H. E-1120 26 my.

SE ALQUILA barato en bonito chalet de 2 plantas, 6 y 19 Vedado; 9 habitaciones, 3 baños, dos garages esquina de fraile. Llave al fondo. Teléfono F 2577.
A2 UH S3910 25 mayo.

VEDADO alquilo modernos altos, decorados, acera sombra: recibidor, sala, comedor, cuatro dormitorios, closet, baño intercalado, pantry, cocina, cuarto criada, terraza al fondo lavadero, garage. $85. F 4844.
A2 UH 24587 25 my.

VEDADO se alquila en $60. Casa calle H núm. 219 entre 21 y 23 una sola planta, jardín portal, sala, comedor, 3 cuartos un baño intercalado, cocina y cuarto de criada. Llave e informes al lado H número 215 altos. A-2 U. H. S-3959 26 my.

VEDADO alquilo en $35 la casa Pasaje Montero Sánchez 36 entre 21 y 23, jardín, portal, sala, comedor, tres cuartos. Llave calle seis 208, entre 21 y 23.
A2 24995 27 mayo.

VEDADO alquilo en $45. Los altos de la casa Pasaje Crecherie 39, sala, saleta, tres cuartos, baño completo. Todo nuevo. Llave en los altos del 40.
A2 24994 27 mayo.

SE OFRECE un buen cocinero español joven para casa de huéspedes, fonda, tiene buenas referencias. Informan Teléfono M 9578. F2 24993 27 mayo.

13 ESQUINA A 8
Acera de la brisa, segunda esquina, se alquila este bonito Chalet de dos plantas, compuesto de bajos; jardín, portal corrido, vestíbulo, sala, comedor. pantry, cocina, cuarto de criados y su baño, garage y cuarto de chofer. Altos hall. 4 cuartos, dos de ellos muy grandes, cuarto de baño intercalado y dos terrazas; precio $225.00. Informan en la misma de 10 a. m. en adelante.
A2 S3976 30 mayo.

VEDADO. Alquilo planta baja. A entre 27 y 29 acera brisa, jardín, portal, recibidor sala, saleta, comedor, tres habitaciones baño intercalado, lujoso cuarto, servicio de criados, pantry, cocina gas. Fiador a satisfacción. Informan en los altos.
UH A2 24921 27 mayo.

SE ALQUILA la casa Calle F entre 13 y 15 con sala, comedor y ocho cuartos, tres cuartos de baño, garage para tres máquinas y cuatro cuartos de servicios. Informa Machín, Ricla núm. 8. La llave en la misma. A2 25041 31 mayo.

2 ENTRE 9 Y 11 VEDADO
Se alquilan los bajos de esta casa próximos a desocuparse, contiguos a la casa del doctor Toñarely. Acera brisa, construcción moderna, dos baños, garage, 5 cuartos y servicios. Puede verse. Informan en la misma. Teléfono F 1775.
UH A2 24647 28 mayo.

SE ALQUILAN los modernos altos de 23 y 4, Vedado, con recibidor, comedor, sala, tres cuartos, baño cuarto de criado, servicios y cocina de gas.
A2 UH 24764 66 29 my.

A3 CERRO

CERRO alquilo casa $35 en la calle Rosa 2-A, a una cuadra de la calzada y parque y paradero de Tulipán sala, comedor corrido 3 habitaciones, baño, patio grande, cocina. Llave al lado. Informan H núm. 215 entre 21 y 23. Veddo.
A-3 U. H. S-3980 26 my.

SE ALQUILA chalet moderno Falgueras esquina a Domínguez, compuesto de sala, saleta, comedor, tres cuartos, baño intercalado, hall, pantry, cocina, cuarto de criado, servicio, garage y portal. Informan A 3129. Llave en la bodega.
UH A3 24967 29 my

SE ALQUILA chalet moderno Domínguez 17-C, entre Santa Catalina y Falgueras, compuesto de sala, saleta, hall, recibidor, comedor, cuarto de criado, servicio, cocina y garage y 4 cuartos altos y baño. Informan A 3129. Llave en la bodega. UH A3 24968 29 my.

A4 JESUS DEL MONTE

EN $45.00
Alquilo planta baja moderna. Fomento 31-A, casi esquina a Toyo, portal, sala, saleta, tres habitaciones, cocina, cuarto baño y patio. Informan: A 1320.
A4 UH 24370 27 my.

SANTOS SUAREZ 3, altos, se alquila con sala, comedor, cuatro cuartos, baño, cocina, cuarto de criados y servicios. La llave en el bajo. Informan teléf. A 2444.
A4 24965 3 Junio.

COCOS entre San Benigno y Flores, Jesús del Monte, se alquilan hermosos y frescos altos, sala, comedor, tres habitaciones y demás servicios. La llave en los bajos. Informan teléfono M 7945. Precio $50.00. UH A3 22471 26 my.

ALQUILO moderna San Anastasio 78, entre San Francisco y Concepción. Portal, sala, saleta, tres cuartos, comedor, baño, cocina, cuarto servicio criados, traspatio, tranvías. Llave al lado. Teléfono A 9608 A4 UH 24098 25 my.

EL HERMOSO chalet "Villa Tibidabo" situado en lo más alto de la Loma del Mazo, desde donde se contempla la más hermosa vista de la Habana, calle de Luz Caballero esquina a Carmen, compuesto de sala, hall, comedor, seis hermosos cuartos de familia, magnífico cuarto de baño, habitación de criado, cocina y un hermoso garage con cuarto para el chauffeur. El chalet está rodeado de jardines. La llave en la casa de al lado. Informes Teléfono M-9556. Ultimo precio $90.00.
U H C 20 Ind Ma.

EN $45.00
Alquilo planta baja moderna, Fomento 31-A, casi esquina a Toyo, portal, sala, saleta, tres habitaciones, cocina, cuarto baño y patio. Informan: A 1320.
A4 UH 24370 26 my.

SE ALQUILAN los modernos y muy frescos altos de Correa y Flores muy baratos informan en los bajos. Jesús del Monte, teléfono I 1944.
A4 24985 1 Junio.

SANTOS SUAREZ
Se alquilan los espaciosos altos de la casa Avenida de Serrano esq. a San Leonardo y los bajos de la que está al lado. Los primeros están compuestos de sala, comedor cuatro cuartos, baño intercalado moderno, cocina y servicio sanitario para criados y los bajos tienen tres cuartos y las mismas otras comodidades. La llave en el bajo de al lado. Precio del alquiler de los altos $55. Precio del alquiler de los bajos, $45.00. Informa: Luis M. Santeiro. Tel. I 5285.
A4 UH S3931 30 mayo.

A5 VIBORA Y A. APOLO

EN LA CALLE Segunda entre Josefina y Genaro Sánchez, acera de la brisa, con ventanas por los cuatro costados. Se alquilan varias casas, con 3 cuartos, 34; y cuarto servicios de criado, 40; y con cuatro cuartos, cuarto y servicio de criados y garage 50 pesos. Más informes en el núm. 26, altos. A5 UH 24704 28 my.

VIBORA. Se alquila Milagros 38-A, casi esquina a Buenaventura, con portal, recibidor 3 cuartos, comedor, baño intercalado, y un cuarto pequeño para criados. Precio último 50 pesos, la llave en la bodega Informan teléfono F 2320.
UH A5 24916 27 mayo.

REPARTO Mendoza. Víbora. Se alquilan los altos de Santa Catalina 95, casi esquina a Cortina "Villa Angelita", cinco cuartos, terraza, sala, recibidor y comedor, dobles servicios, patio. Informa su dueño Muralla 78. A5 24970 8 Jnio.

ALQUILO Libertad 52 y 58 entre C. Velga y Bruno Zayas, portal, sala, comedor, dos cuartos, cocina, baño y una con traspatio. A5 24942 27 mayo.

A6 LUYANO

EN $28.00 se alquila la casa Municipio No 86, (Luyanó), entre Fábrica y Justicia, compuesta de sala, comedor, tres amplias habitaciones, baño y patio. La llave en la bodega de la esquina. Teléfono A-6809. A-6 24902 27 my.

ALQUILO una casa con portal, sala, os cuartos, cocina, baño y garage. En 1a. y Lanuza, Reparto Almendares. Precio: $30.00. Informan: bodega "La Estrella" Telf. FO-1726. A-6 S-3973 30 my.

A8 MARIANAO

$120 HERMOSO Y MODERNO CHALET
500 metros jardines. Alquilo Avenida Columbia, esquina Concepción, sala, saleta, comedor, 6 grandes cuartos, dos criados, garage, baño intercalado y demás servicios. Llave en la misma. Informes M 2775 y A 6206. A8 UH 24135 25 my.

B ALQUILERES

B1 DEPARTAMENTOS

EDIFICIO "LAMAR"
Calle 12 esquina a 23. Vedado, se alquilan apartamentos, con vista a la calle en 35 pesos, con agua abundante, luz, teléfono y ascensor; casa de moralidad y con fáciles comunicaciones, con toda la Habana. Informan teléfono F 5335.
B1 UH S 3837 26 mayo.

VIVA ESPLENDIDAMENTE
Económicamente, en departamento o habitación con familia seria. Espléndidos servicios. Habana 94.
U. H. B-1 24468 6 junio.

SE ALQUILAN en O'Reilly 5 grandes departamentos y habitaciones.
B1 UH 24586 31 mayo.

ALQUILO a 15 pesos, departamento, sala, cuarto, cocina, servicios acabado de fabricar muy frescos. San Salvador 10 al lado de la Iglesia, Cerro. Teléf. F 5113. Posse. B1 UH 24765 28 my.

HERMOSO departamento compuesto de dos salones sala al frente sus servicios luz independiente. casa moderna particular y de moralidad. Oficios 88-A piso 2do. Teléfono A 0333.
B1 25039 27 mayo.

HABITACIOINES IDEALES
En el edificio Montes, Vedado. Línea y D, número 60, se alquila a persona decente y estable, apartamento de una o dos habitaciones con cuarto de baño privado y hermosa terraza, muy fresco. Elevador, conserje. Serca de cines y baños de mar. Precio módico.
B1 UH 24950 3 Junio.

GARCONIER DE LUJO
Por embarcarse su dueño para el extranjero se vende una Garconier elegantemente amueblada, sala, dos cuartos y un comedor original. Está en sitio muy apropiado y renta solo $55 la casa. Para tratar sobre la misma llame al teléfono U 4687.
UH B1 24642 Junio 2.

SE ALQUILA un hermoso apartamento con vista a la calle, muchas comodidades y agua caliente y teléfono, casa a todo lujo y confort, Aguiar 102 y 104 altos, esquina a Lamparilla.
U. H. B-1 24676 1 junio

SE ALQUILAN muy frescos y cómodos departamentos cerca de los tranvías. Alquiler reducido. Calle C No. 272, entre 27 y 29, Vedado. B-1 24936 27 my

OFICINAS a $15.00 quedan 6 departamentos que alquilo juntos o separados con luz y limpieza, casa nueva, primer piso. Tacón 8 entre O'Reilly y Empedrado frente al Senado. Teléf. A 6121.
B1 24919 3 Junio.

EDIFICIO CARREÑO
Avenida de Washington (Marina) Se alquilan amplios y ventilados apartamentos, con muebles o sin ellos. Alquiler moderado. Todas las ventajas del confort moderno. Situación incomparable en hermosa avenida frente al océano y muy cerca del bello Parque de Maine. Tranvías y ómnibus a la puerta. Dirigirse al Conserje o a la Administración. Teléfono U 2958.
UH B1 24944 8 Junio.

B2 HABITACIONES

ALQUILO UNA habitación con entrada independiente. Muy ventilada. Diez pesos, con llavín y teléfono. Llame al teléfono I-5413. Pregunte por Eusebio Mardomingo U. H. B-2 24475 25 my.

SE ALQUILA en Compostela No. 80, casi esquina a Muralla, hermosas habitaciones. Informan en Compostela No. 80.
U H. B-2 S-3899 28 my.

SE ALQUILA hermosa habitación con balcón a la calle con muebles o sin ellos. O'Reilly 53, esquina a Aguacate. Tel. A 9953. B2 24879 26 mayo.

HABITACIONES
muy frescas con agua abundante y módico alquiler en los altos del Vesubio. Informan en los bajos, Corrales y Factoría, fondo la Isla de Cuba.
B2 25021 3 Junio.

Alquilo habitación grande y fresca en casa de moralidad y tranquila en la calle Zanja 91, cerca de Belascoaín. Telf. (-3)
B2 24918 28 my.

SE ALQUILA una fresca y ventilada habitación en O'Reilly 87 altos.
B2 S3386 27 mayo.

B3 LOCALES PARA COMERCIO

SE ALQUILA
Para establecimiento el piso bajo de la casa número 15 y 17 de la calle de "Vento", casi esquina a Marina, frente a la fuente luminosa del "Parque Maceo". Informan teléfono F 5335.
B3 UH S3836 26 mayo.

SE ARRIENDA un magnífico restaurant en la Playa de Cojímar no le falta nada; buena clientela; buen negocio para persona entendida con poco dinero. Informan Genios 30 de 9 a 11. en construcción.
UH B3 24674 26 mayo.

SE ALQUILA un hermoso y amplio zaguán con un apartado amplio, en el punto más comercial de la Habana, Aguiar núm. 102 y 104, esquina a Lamparilla. Informan en los altos.
U. H. B-3 24675 1 junio.

PARA CASA de modas u otras análogas, se alquila un local apropiado con sala, saleta, cuatro cuartos. Villegas 73 bajos, cerca de Obispo y Plaza del Cristo. Se está pintando, hay vidriera. I-6997.
B-3 24932 1 junio.

SE ALQUILA Barcelona 4, espacioso local, propio para establecimiento o almacén, entre Aguila y Amistad Fabricación moderna, con sus servicios. Informan: tercer piso. B-3 24930 30 my.

SE ALQUILA una esquina para establecimiento, almacén o depósito Rastro y Campanario. Informan en la bodega.
B-3 24924 29 my.

SE ALQUILAN los bajos Belascoaín 98-A, propios para establecimiento. magnífico salón de trescientos metros planos con sus correspondientes servicios. Entradas por Belascoaín y por Nueva del Pilar. Claros, ventilados, llaves informes tienda de ropa de la esquina.
UH B3 24782 26 mayo.

SE ALQUILA EN LAMPARILLA 37 BAJOS
un local preparado para pequeña industria o comercio, llave bodega esquina, Compostela. Informe teléfono I 1801.
B3 24822 2 Junio.

Se alquila en el Cerro un local y una nave grandes. Sirven para cualquier industria, están en plena calzada. También se alquilan separados y se da contrato largo. Cerro y Palatino, (Bar).
B3 24888 3 Junio.

Alquilo amplio local con magnífico entrepiso, propio para almacén o depósito, 400 metros, en Zanja 93. Tel. F-5113.
B3 24917 28 my.

C COMPRAS

C7 INSTRUMENTOS DE MUSICA

CASI REGALADO. Se vende un magnífico autopiano eléctrico y de pedal, mueble elegante, gran sonido, con 314 rollos. No nos fijamos en precio Necesitamos venderlo para mudarnos. Aprovechen ganga. Calle 8 letra C, entre 23 y 25, Vedado. C-7 24911 27 my.

D VENTAS

D1 CASAS

SE VENDE una casa acabada de fabricar en el aristocrático Reparto Ampliación de Almendares calle 13 entre 10 y 11, una cuadra de los tranvías de la Playa. La casa es de citarón, fabricación primera de primera, techos monolíticos, jardín, sala, comedor, tres cuartos de 4x4, amplia cocina azulejeada, 2 cuartos para criados, garage azulejeado y un magnífico traspatio. Es digna de verse por su buena terminación y esmero en su fabricación. Se vende a plazos. Informan en la misma. Aurelio Galiana Tel. FO 1582
UH D1 23801 25 my.

VENDO en la Víbora, a una cuadra de la Calzada y del paradero, hermosa casa, para familia de gusto. jardín, portal, sala, 3 cuartos, servicio intercalado, cuarto y servicio de criados, y árboles frutales, informan teléfono I 6347.
UH D1 23732 28 my.

SE VENDE una nave con 500 metros cuadrados con su viga a todo lo largo por el centro y su diferencial. A una cuadra de Carlos III. Pozos Dulces esquina a Lugareño. Ensanche de la Habana. Informan Mercaderes núm. 14. UH D1 24565 29 my.

SE VENDEN San José 83 en $20.000. Renta $200 00. Zanja 72, en $52,000. Renta $400.00. Se pueden ver a todas horas. Informan: Paseo 3, teléfono F-4793.
D-1 24912 27 my.

VENDO LA esquina sin estrenar, Golcuría y Libertad, una cuadra tranvías, brisa Jardín, portal, sala y saleta, tres habitaciones, buen baño y servicio de criado. Dueño: Vázquez.
D-1 24941 28 my.

SE VENDE. Cruz del Padre núm. 14. Informan Cuba núm. 13, Notaría del doctor Arazoza. D1 24899 28 my.

URGE la venta de diez casas a 20 metros de Ayesterán, mide su terreno 416 metros fabricado 600. techo monolíticos ,precio $22.000 Renta 290 pesos. Domínguez entre Ayesterán y Cocos.
UH D1 24737 27 mayo.

VENDO casita de mampostería y tejas $300 contado y resto $2.200 a $30 mensuales tiene portal, sala, comedor, dos cuartos cocina y baño. Calle cuarta número nueve, Reparto Batista.
D1 24973 27 mayo.

4 CASAS de alto en 8.500 vendo calle Factoría, cerca Plaza Fraternidad, moderna, renta 100 pesos. También vendo dos en 4.500 Campanería. Habana 53, M 7785.
D1 25016 26 mayo.

CASAS BARATAS. El constructor Navarrete con depósitos de materiales, fábrica de mosáicos en la Avenida del Oeste y tren de camiones para el servicio de sus construcciones es el que más barato y mejor puede fabricar hoy en la Habana. Si Vd. tiene que fabricar véalo en Infanta y Estrella, Teléfono U 2699 a todas horas. D1 25051 26 mayo.

D2 SOLARES

PARA INDUSTRIA O DEPOSITO
Vendo un terreno frente a la línea del ferrocarril con facilidades para chucho y completamente urbanizado. Lo doy muy barato y a pagar a plazos en diez años. Informa: Guillermo Lawton, hijo. Manzana de Gómez 427, teléfono A-1248.
UH D2 23830 25 my.

EN SANTOS SUAREZ
Vendo un solar que mide 36-66x38-96, calle Durege entre Santos Suárez y Enamorados. Se necesita vender Se dá muy barato. Informan: teléfono I-2328.
D-2 S-3969 8 junio.

HORROROSA Ganga. Lote de esquina de mil doscientos metros cuadrados, lo más alto y saludable del Reparto Arroyo Naranjo, a 20 metros de la Calzada, a peso el metro, precio $1.200, con $500.00 de contado. Agua acueducto del Calabazar, luz eléctrica, etc., José Marrero. Aguiar 72. A 7672. U 6212. D2 24988 29 my.

URGE venta parcelita de terreno 12x46 varas situación inmejorable frente a dos calles, calle 9 entre 8 y 10. Almendares si le interesa llame F 2653. Precio $7.00.
D2 24966 26 my.

D3 ESTABLECIMIENTOS

DE OCASION
Vendo un café con billares por enfermedad o admito socio. cedo una casa vacía con muchas habitaciones y poco alquiler un punto comercial sirve para dar comidas. Cedo un local en Monte para vidriera de dulces frente al campo Marte. Pérez, Monte y Cárdenas, café.
C3 UH S3685 29 my.

CAMBIO MI BODEGA POR UNA CASA
Que valga $8.000 o $10.000; mi bodega vale $6.000; doy la diferencia en dinero. Informes Alvarez y Suárez. Cerro núm. 535 o en San Rafael y Oquendo. Café. D3 UH S3770 1 Junio

SE VENDE o se arrienda la vidriera del café San Rafael y Soledad. Tiene buen contrato y vende de quince a veinte pesos y paga poco alquiler.
D3UH 24815 27 mayo.

ESPLENDIDO NEGOCIO
Establecimiento de víveres, en sitio inmejorable, con todo lo necesario para trabajarlo, cinco años contrato y otras ventajas. Se arrienda sin pedir regalía. Informa: Pedro Martí, Aguila 222, entre Misión y Esperanza. D-3 24935 27 my.

SE VENDE vidriera tabacos, cigarros, quincalla y billetes. Buen contrato, a una cuadra del parque. Vende diario $20.00. Se garantiza. Informan: Monte No. 10, lechería. D-3 24905 31 my.

VENDO UNA bodega con buen contrato y barata; la alquilo; mucho barrio. Yo no quiero bodega, la regalo: $700.00. Informan: Monte y Antón Recio. Benito, café. D-3 24960 28 my.

CON DIEZ años de cumplimiento, vendo tintorería acreditada, bien montada. Tiene mucho trabajo No paga alquiler. La doy a mitad de precio por ausentarme. Informan: Monte y Antón Recio. Benito, café D-3 24969 31 my.

VENDO PUESTO de frutas finas y dulces, bien montado, con vidrieras nuevas, en $175, punto inmejorable; en 30 días lo deja una carretilla con vidriera, $12. Informes en Consulado 105, café. Sr. Fernández, de 1 a 3 y por la noche.
D-3 24934 27 my.

AVISO BODEGA SE VENDE
Por tener que atender otro negocio de precisión. Es una oportunidad. Informan en Jesús del Monte 178. Sr. Silva. Nota. No corredores. D3 24894 96 30 my.

VENDO BODEGA ESQUINA MUCHO BARRIO
Contrato 6 años alquiler $25. Garantizo $40 de venta. Mucha cantina. Casa moderna. Mucho surtido. Precio $2.500. Informan Monte y Antón Recio. Café. Benito. D3 24949 1 Junio.

SE VENDE un "Garage" muy barato en Salud y Rayo, informes en el mismo. Teléfono M 2180. D3 25030 27 my.

TINTORERIA EN LA HABANA
Se vende en precio nunca visto tiene marchantería y camión nuevo. No paga alquiler. Más datos en Amistad 136. Benjamín. D3 25034 27 mayo.

VENDO CAFE UNA BODEGA
Con poco dinero la cambio por salir del barrio. Tengo muchos negocios. Informes Amistad 136. D3 25035 27 mayo.

VENDO CAMBIO BODEGA POR CASA
Tengo una casa, la cambio por terreno dando o tomando vuelto. Informes Amistad 136. García. D3 25036 27 mayo.

D4 AUTOMOVILES Y ACCS.

VENDO CADILLAC tipo 57, Touring siete pasajeros, con seis ruedas alambre, con seis gomas Firestone nuevas; pintura Duco, vestidura de alpaca, motor a toda prueba. Precio de situación. Informes: teléfono FO-1519 Martínez.
D-4 24875 1 junio.

SE VENDE UN DODGE cerrado casi nuevo. Puede verse en la calle A 176. Vedado, de 1 a 3. D-4 24883 31 my

Se desea vender un automóvil "Hudson" cerrado, de cinco pasajeros, modelo 1927. Todo en magníficas condiciones. Se da barato. Calle H entre 19 y 21, Vedado.
B4 25044 27 my.

D6 MUEBLES Y PRENDAS

RAPIDA LIQUIDACION
Por reformas, de gran cantidad de muebles, por menos de la mitad de su precio. Vista hace fe. En la Casa Mastaché, Monte 74 entre Indio y San Nicolás.
D-6 24939 27 my.

MUY BARATO se venden por tener que embarcarme 1 cama; 1 escaparate; 1 lavabo; 1 guarda comidas; 3 sillas; 2 sillones; 1 mesa; puede verse, Sol núm. 106. Encargada. D6 25004 27 may.

SE VENDE un juego de cuarto color gris de lujo, para matrimonio con dos camas, último precio $200.00. Teléfonos: F 2917 y F 1789. D6 24980 28 my.

SE VENDE una cómoda de poco uso, espejo grande, color gris en Calzada 120 esquina a 8. Se dá barata por embarcarse su dueño. D6 24979 28 my.

SE ARREGLAN MUEBLES "EL ARTE"
Taller de reparación y reconstrucción de muebles, envases y embarques. Especialidad en pinturas, barnices y tapicería. Calle I número 9, casi esq. a Calzada. Telf. F 2312.
D6 S3978 23 Junio.

"URGE LA VENTA"
de 3 juegos caoba finos, comedor, cuarto y recibidor pueden verse en Corrales 53, bajos; esq. a Factoría.
D6 25020 27 mayo.

D7 INSTRUMENTOS DE MUSICA

PIANOLA ARMSTRONG, en $250.00. Se vende, con 100 rollos y su banqueta. Teclado de marfil. Está afinada, en buen estado y funciona perfectamente. Pocito 17 esquina a M. González. A-3787
D-7 24929 27 my.

A MITAD DE PRECIO
Se vende una ortofónica de poco uso, por tener que embarcarnos. Maloja No 10, altos. D-7 24938 8 Junio.

SOLO POR DIEZ DIAS
Piano o Piano Automático, magnífico, completamente nuevo, acabado de recibir de fábrica, lo puede adquirir por $40 o $50 de entrada. Un Melodifono Superfónico —el mejor aparato fonográfico moderno— lo puede comprar pagando $8 mensuales. Esto sólo puede ofrecerlo la Casa de Música más conocida de América, cuyos instrumentos son los mejores. Ofrecemos un piano de media cola, de uso, marca Pleyel a precio de ganga. "University Society Inc". La Casa de "La Mejor Música del Mundo"; Zenea (Neptuno), 182, teléfono U-5017.
Q UH S3515 9 Junio

D8 ANIMALES

GANGA, 80 PESOS
Faetón, herraje francés, con adaptamiento detrás para bultos, ruedas de goma, sirve para vendedores, cobradores, muy ligera y arreos. Teniente Rey No. 106. Frente al "Diario de la Marina".
D-8 24904 31 my.

SE VENDE o se alquila una yegua recién parida muy buena de ordeñar; da excelente y abundante leche. Informan Finlay y Perla. Reparto Los Pinos.
D8 24969 26 mayo.

PERRA POLICIA DE 7 MESES
hija de padres alemanes, raza grande y muy fina, está algo enseñada y es muy inteligente. Se puede ver con los padres en Salvador y Recreo, Cerro.
D8 24895 97 30 mayo.

D9 FINCAS RUSTICAS

SE VENDE acción finca 6 klm. Habana; 1 caballería tierra negra; tiene sembrado quimbombó, boniatos. yuca, tomates y millo; 7 vacas, 2 novillas, bueyes, un caballo, carro y arreos, una yegua y su cría, 100 gallinas, gansos, patos, palomas y conejos, cría de puercos, se dá barata. Renta 25 pesos. Informan en Muralla 18 1|2 Teléf. A 8001.
D9 24983 27 mayo.

D10 OBJETOS VARIOS

SE VENDEN 2 baúles de camarote y dos grandes de bodega de uso, están casi nuevos, se dan baratos; en San Lázaro núm. 490. Edificio Andino 2o. piso núm. 1; Teléfono U 3060.
D10 UH S3911 25 mayo.

ARBOLES FRUTALES escogidos con fruto. Vista parte de ellos. Realizo por dejación de casa, mangos, mangas, caniteles, higueras, mamoncillos, limones, guayabas. F 215, entre 21 y 23, Vedado.
D-10 24893 27 my.

AFICIONADOS
Vendemos Cámara 9x12 cm. con Lente Zeiss F 2.7 completa marca Contessa Nettle. Cámaras DeVry de tomar películas 35 m|m de cuerda y manigueta, se carga a la luz del día rollos de 100 pies. Proyectores de Película Standard portable DeVry. Proyectores de Película de 16 m|m DeVry. Cámara Víctor de 16 m|m rollos de 100 pies se carga a la luz del día tres velocidades y manigueta. No compre sin ver nuestro surtido. Unión Comercial de Cuba, S. A. Mercaderes 14.
D10 24974 29 mayo.

E SE SOLICITAN

E1 CRIADAS Y CRIADOS

SE SOLICITA una buena criada que traiga referencias. Se dá buen sueldo. Informan en Prado núm. 37. Si tiene melena no se presente.
UH E1 24756 26 my.

NECESITO CRIADO de manos peninsular, con referencias de las casas que trabajó antes. Sueldo: $40, y una criada para cuartos: $30. También hace falta un muchacho para fregador: $19 Compostela 58. E-1 24922 26 my.

SE SOLICITA una muchacha recién llegada, o con poco tiempo en el país para atender unos niños y hacer un poco de limpieza. Sueldo $15 o $20 y ropa limpia. Informan Estrella 31. Departamento 5 M 9203. E1 S3982 27 my.

SE SOLICITA una criada que tenga referencias. Neptuno 8.
E1 S3980 27 mayo.

SOLICITO criada mediana edad que sepa lavar y planchar bien y tenga referencias de buenas casas. 11 y D altos, Vedado. Buen Sueldo. UH E1 24982 26 my.

SE SOLICITA una joven española para todos los quehaceres de una señora sola en San Rafael 91 entre Escobar y Gervasio. E1 24978 26 mayo.

SE NECESITA una muchacha española de 17 a 20 años para los quehaceres de un matrimonio que sea formal, Tejadillo 61 altos entrada por Monserrate.
E1 25018 26 mayo.

E2 COCINERAS Y COCINEROS

SE SOLICITA una cocinera que sea limpia y sepa trabajar. sueldo $25.00. En A núm. 200 entre 21 y 23 después de las 8 de la mañana. E2 S3977 27 mayo.

SE NECESITA una española para cocinar y hacer la limpieza en casa de un matrimonio. Sueldo 28 pesos. Tiene que dormir fuera de la colocación. Ha de ser buena cocinera y traer referencias. San Anastasio 108, entre Carmen y Vista Alegre. Víbora. E2 24977 27 my.

E3 PARA 2 SERVICIOS

SE SOLICITA peninsular que cocine bien y ayude en otros quehaceres, para matrimonio solo, se da buen sueldo; pero sin referencias y con moño que no se presente. Estrella núm. 6 altos.
E3 S3975 27 mayo.

E9 OPERARIOS Y APRENDICES

SE SOLICITAN aprendizas para costura en San Rafael núm. 14 1|2. Departamento 203. Tel. M 3473.
E9 S 3985 27 mayo.

F SE OFRECEN

F1 CRIADAS Y CRIADOS

SE DESEA colocar una joven para criada de mano o manejadora; sabe trabajar y lleva tiempo en el país. Es formal y tiene referencias. Informan Tel. A 7734.
F1 25011 27 my.

SE DESEA colocar una muchacha española de criada de mano en casa de moralidad; lleva tiempo en el país; tiene referencias. Informan Cárdenas núm. 2-A, esquina a Monte. F1 UH 24555 25 my.

DESEA colocarse una joven española en casa de moralidad de criada de cuartos o de comedor, no le importa hacer los dos trabajos si es corta familia. Sabe coser, lavar, planchar, entiende algo de cocina. Informes Habana 95. Teléf. M 1864.
F1 UH 24593 25 my.

SE OFRECE una joven de color para criada de mano o de cuartos prefiere de 25 en adelante. Teléfono M 1144.
F1 25028 27 mayo.

DESEA colocarse una joven española para criada de manos o manejadora, entiende un poco de cocina. Tiene referencias. Tel. I 6183. F1 UH S3952 26 my.

SE DESEA colocar una señora de criada de mano o de manejadora dan razón Oquendo núm. 126. Teléfono U 2181.
F1 UH 24797 25 mayo.

SE DESEA colocar señora de edad por horas o criada de manos. Tiene referencias. U-5148. F-1 24881 27 my.

UN MUCHACHO español desea colocarse de camarero o de criado de manos o para limpiar oficinas, tiene quien lo garantice. Informes a Manuel Fernández. Telf. A-8816. U H. F-1 24705 26 my.

DESEA colocarse muchacha española criada de mano o cuartos es trabajadora y muy formal, lleva tiempo en el país; tiene referencias. Teléfono I 6597.
F1 UH 24908 27 my.

DESEA colocarse una muchacha española de criada de cuartos, sabe cumplir con su obligación y tiene buenas referencias; no le importa ir al campo, sabe lavar ropa fina y planchar. M 3968.
UH F1 24900 27 mayo.

SE DESEAN colocar dos muchachas españolas para cuartos o comedor, las dos saben coser y cortar y se colocan juntas y separadas. Informan Tel. F 3157.
F1 25005 27 mayo.

SE DESEA colocar una joven española para criada de mano o manejadora; buena y cariñosa; tiene referencias. Teléfono F 3768. F1 25001 27 my.

ENGLISH SPEAKING girl seeks position for general house work. Call Miramar. Telf. A-2799. F-1 24947 27 my.

ROMPECABEZAS.

LEASE HORIZONTALMENTE
2.—Tritura con los dientes.
4.—Apoyo para colocar encima una figura u otra cosa.
6.—Pronombre.
7.—Artículo determinado (fem.).
9.—Río de Francia.
11.—Extremidad.
13.—Provincia de Castilla la Nueva.
15.—Consonante doble.
16.—Pase la vista por lo escrito.
17.—Artículo determinado (fem., plural).
18.—Conjunción.
20.—Animal fiero de las selvas.
21.—Grosera, tosca; también una planta.
22.—Antes meridiano (abrev.).
23.—Adverbio de lugar.
25.—Vende al crédito.
27.—Nota musical.
28.—El que todo lo puede.
31.—Que no cree en la existencia de Dios.
32.—Número.
33.—Terminación de infinitivo.
35.—Interjección.
36.—Residuo que queda después de exprimida la uva.
39.—Adverbio de lugar.

LEASE VERTICALMENTE
1.—Alaban.
2.—Nota musical.
3.—Preposición.
4.—Quien está siempre inclinado a contraer riñas o contiendas.
5.—Hospedaje.
6.—Fiel, sincero.
8.—Parte de un ave (plural).
9.—Pronombre posesivo.
10.—Tres vocales iguales.
11.—Oxido de calcio.
12.—Terminación de infinitivo.
13.—Yema de los árboles.
14.—Que una por medio de un nudo.
15.—Prisionera.
19.—Marchado.
23.—Delante.
24.—Academia Pública Oriental (iniciales).
25.—Fuente Técnica Obrera (iniciales).
26.—Parte posterior de las caballerías.
29.—Madre (familiar).
30.—Bebida aromática.
34.—Ave que busca el alimento de noche.
37.—Dios egipcio.
38.—Juego infantil (iniciales).

(La solución mañana.)

Solución al rompecabezas de ayer.

M.E.C.D. 2016

MAS ANUNCIOS DE ULTIMA HORA

SE DESEA colocar un joven español para criado de mano, sabe servir la mesa, buenas referencias y entiende de cocina. Tel. FO 1223. UH F1 24885 27 my.

SE DESEA colocar una joven española para criada de manos, lleva tiempo en el país, y sabe cumplir con su obligación. Tiene referencias. Informan Principe 26, Tel. U 2910. UH F1 24853 27 my.

SE DESEA colocar un joven español para criado de manos o ayudante de cocina, con buenas referencias. Informan Teléfono A 7100. F1 24992 27 my.

SE OFRECE un buen criado de mano español joven, lo mismo camarero, fregador o cualquier trabajo, excelentes referencias de casa particular Tel. M 9578. F1 UH 24991 30 mayo.

DESEA colocarse una señora española de mediana edad para criada de mano, es formal y trabajadora no tiene pretensiones. Informan Santa Clara 12-C. Teléfono A 9281. F1 24999 27 my.

CRIADO desea colocarse en casa de familia práctico en todo lo que requiere un buen servicio, puede informar de las casas donde ha servido. Informan Teléfono A 3318. UH F1 25000 27 mayo.

CRIADO fino mediana edad acostumbrado a ser estable en la colocación con muy buenas referencias se ofrece para casa respetable en Habana o fuera. Informan M 3850. F1 24976 27 mayo.

SE DESEA colocar una joven española para criada de mano desea casa de moralidad. H y 25 teléfono F 2207. F1 24972 27 mayo.

SOLICITAMOS ESPAñOLAS, para criadas de manos, manejadoras y cocineras. Informan: calle Santa Clara No. 12, letra C. F-1 24913 27 my

JOVEN española desea colocarse para comedor o cuartos en casa de moralidad. Sabe cumplir con su obligación. Informan Maloja 185. Teléfono M 2122. F1 UH 24592 25 my.

SE DESEA colocar una joven para criada de manos o manejadora. Tiene quien la recomiende Informan: Merced No. 65, altos. Teléfono M-5770. F-1 24953 27 my.

SE DESEA colocar una joven española de criada de cuartos o manejadora. Entiende algo de cocina. Informe teléfono A 7318. F1 UH 24591 25 mayo.

JOVEN española y de buena presencia desea colocarse de criada de mano. Sabe cumplir con su obligación, y tiene quien la recomiende desea casa de moralidad. Lombillo 16. Cerro Tel. A 1857. F1 UH S3917 25 mayo.

SE OFRECE un buen criado de mano peninsular, joven, acostumbrado a trabajar en buenas casas y práctico en el comedor, limpia muy bien e inmejorables referencias. Informan al teléfono A 3318, pregunte por Rivera. UH F1 24784 26 my.

SE DESEA colocar un criado de mano; sabe servir mesa es trabajador y cumple su obligación y tiene buenas referencias. Teléfono F 5945. UH F1 24775 26 mayo.

SE DESEA colocar una muchacha española de criada de mano para habitaciones y coser o para servicio de matrimonio solo, teléfono A 1443. Tiene referencia. F1 UH 24767 26 my.

SE DESEA colocar una joven española para criada de manos o manejadora. Lleva tiempo en el país. Teléfono U-4914. F-1 24903 27 my.

SE DESEA colocar una joven peninsular de criada de manos, es formal, trabajadora y sabe cumplir con su obligación informan teléfono F 5841. Calle 23 núm. 90. Entre E y D Vedado. UH F1 24937 27 mayo.

SE OFRECE una muchacha española, de criada de mano, sabe coser bien, no cortar y lavar ropa fina. Tiene buena presencia y referencias. M 7122. F1 24927 27 mayo.

DESEA colocarse un joven español en casa particular de criado de manos o dependiente de restaurant o café. Tiene referencias de las casas donde ha trabajado, en el comercio más acreditado de Cuba; para más informes al teléfono A 7653. F1 25027 27 mayo.

UNA JOVEN peninsular desea colocarse de criada de manos, es seria y formal sabe cumplir con su obligación. Informan teléfono A 9813. F1 25015 27 my.

SE DESEA colocar una muchacha española para criada de mano. Tiene referencias de las casas donde ha trabajado Informan Consulado 89 teléf. A 3582. Desea casa de moralidad. F1 25013 27 my.

F2 COCINERAS Y COCINEROS

COCINERO y repostero español muy práctico para toda clase de cocina y repostería especialidad en casas de comercio y particulares, desea colocarse. Inmejorables referencias. Informan Gervasio 102, entre Neptuno y San Miguel. UH F2 25032 27 mayo.

SE DESEA colocar una cocinera inglesa con buenas referencias y para limpiar. Informan teléfono FO 2328. Calle 4 entre 15 y 17 Reparto Almendares. F2 25052 27 mayo.

SE OFRECE cocinera española es muy limpia y lleva tiempo en el país y tiene garantía; sale para el Vedado, siendo casa chica ayuda a la limpieza; sueldo 25 a 20 pesos. Telf. A-9893. U. H. F-2 24327 26 my.

SE OFRECE señora española para cocinar. No le importa ayudar a la limpieza. No duerme en la colocación. Tiene referencias de donde ha trabajado. Informan: Tel. F-5937. U. H. F-2 23730 25 my.

SE OFRECE NNA cocinera española. Cocina a la española y a la criolla. Es formal y tiene referencias. No duerme en la colocación. Sabe hacer dulces. Teléfono A-8220. F-2 U. H 24498 25 my.

DESEA COLOCARSE española de cocinera en casa de mucha moralidad. Referencias: las que necesiten. Angeles 3, segundo piso. F-2 U H. 24492 25 my.

UNA AMERICANA de color, excelente cocinera y repostera, desea colocarse con familia de gusto exquisito; cocina a la francesa, española, americana, italiana y criolla Prefiere no hacer plaza. No duerme en la colocación. Muy buenas referencias. Se somete a prueba. Teléfono F-2518. Buen suedo. F-2 24858 27 my.

COCINERO DULCERO, con buenas referencias, sin pretensiones. Voy a barrios extremos. Marianao, campo, si pagan viajes. Teléfono M-6698. Para casa particular. Herrera, cocinero del país. F-2 24856 27 my

SE DESEA colocar de cocinera una joven de color. No duerme en la colocación. Cuarteles y Aguiar, frente al número cuatro. (Hotel California.) F-2 24852 27 my

DESEA COLOCARSE una general cocinera y repostera. Muy buenas referencias Sitios 154, tercer piso. Teléfono M-4261. F-2 24880 27 my.

SE DESEA colocar una joven de color, de 8 a 5.1|2, para impiar y lavar ropa interior o cocinar Llamen al teléfono I-5026. A Mercedes. F-2 24907 27 my.

SE DESEA colocar una señora española de cocinera. No es salcochadora. Informan; Compostela 18. F-2 24933 27 my

SE DESEA colocar una señora de color de mediana edad, para cocinar. Tiene muy buenas recomendaciones. Teléfono FO-1536. F-2 24931 27 my.

SE DESEA colocar española de cocinera sabe cocinar a la española y a la criolla; también entiende de repostería, tiene buenas referencias; edad 30 años; duerme en la colocación, desea familia fina. Llamen F 3678. UH F2 24577 25 my.

COCINERA repostera desea colocarse en casa moral, duerme en la colocación Calle Baños y 23 teléfono F 3729. UH F2 24573 25 mayo.

SE DESEA colocar joven española lleva mucho tiempo en el país y ha trabajado en casas muy finas para cuartos o comedor. Sabe cumplir bien su obligación. Muralla 121 altos. UH F2 24550 25 mayo.

DESEA colocarse una buena cocinera solo para cocinar, sabe cumplir con su obligación tiene buenas referencias no duerme en la colocación. Informan en el Teléfono A 4103. UH F2 24539 25 my.

SE DESEA colocar una señora para cocinar y alguna limpieza. Es seria y trabajadora. Duerme en la colocación. Desea casa seria. Mercaderes No. 40 altos Telf. M-2573. F-2 U. H. 24691 26 my.

SE DESEA colocar una cocinera española, es limpia y trabajadora, sabe bien su obligación; sabe cocinar bien de repostería, es muy seria y muy callada, muy formal, no ayuda a otros quehaceres, no se coloca menos de treinta; no se coloca menos, si hay que hacer de repostería quiere más sueldo. M 5724. UH F2 24785 26 my.

COCINERO español de regular edad desea colocarse en casa particular, comercio o café, sabe repostería y helados. San Nicolás 170, teléfono M 2897. UH F2 24747 26 mayo.

DESEA colocarse para cocinar una señora de color, mediana edad, sabe cumplir con su obligación y tiene quien la recomiende. Teléfono M 3168. F2 24878 27 mayo.

DESEA colocarse una buena cocinera repostera española de mediana edad, sabe cumplir con su obligación y tiene buenas referencias informan Santa Clara número 12 letra C, teléfono A 9281. F2 24998 27 mayo.

SE OFRECE una buena cocinera cocina a la española y criolla, sabe de repostería muy limpia y buenas referencias. Informan teléfono M 9578. F2 24997 27 mayo.

DESEA colocarse de cocinera una señora de mediana edad, española, es limpia y formal cumplidora en su trabajo, desea casa particular, corta familia y de moralidad, sabe de repostería; tiene buenas recomendaciones, no duerme en la colocación. Informan Teléfono F 5917. UH F2 24975 27 mayo.

SE OFRECE muy buena cocinera de color, repostera, limpia y formal, tiene buenas referencias. Va a cualquier reparto, pero no duerme en la colocación. M 7122. F2 24926 27 my.

COCINERO repostero español, desea prestar servicios a casa particular, sabe de helados y dulces finos, sin pretensiones, tiene las mejores referencias de las casas donde ha trabajado. Tel. A 5227. F2 25025 27 mayo.

SE DESEA colocar cocinero y repostero español en casa particular o comercio, es limpio y sabe de helados y dulces finos. Tiene las mejores referencias de casas particulares. Llame al teléfono A 7699. F2 25026 27 mayo.

SE OFRECE cocinera joven de color, duerme fuera, prefiere buen sueldo teléfono M 1144. F2 25029 27 my.

F3 PARA 2 SERVICIOS

UNA joven española desea colocarse en casa de moralidad de criada de mano o manejadora no tiene novio. Ni quien la visite con un año de práctica en el país. Tiene quien la recomiende. Informan Máximo Gómez núm. 129 altos. UH F3 24322 25 mayo.

SE OFRECE joven española para el servicio de cuartos y coser: ha estado en buenas casas y desea buena familia y estable. Sabe trabajar y muy práctica en el servicio fino: sabe planchar toda clase de ropa fina de señora. Informan Teléfono A 9120. UH F3 24193 27 my.

SE DESEA colocar una joven española para cuartos o comedor o para criada de mano; desea casa de moralidad. Informan Calle 17 y K casa de H Upman UH F3 24561 25 mayo.

SE DESEA colocar una muchacha española de criada de manos o para cocinar y limpiar siendo poca familia. Informan Teléfono F 1087. UH F3 24544 25 mayo.

SOLICITO colocarme para limpieza por horas o de cocinera teléfono U 1543. Germana. UH F3 24522 25 my.

JOVEN ALEMANA desea colocarse para los quehaceres de casa y para cuidar niños. Escríbase a A. M. Apartado 1981. Habana. U. H. 24465 25 my.

UNA JOVEN peninsular desea colocarse para muchacha de manos o manejadora lleva poco tiempo en el país; tiene familia que la represente y es formal no se pretende sueldo se desea familia de moralidad no le importa salir de la Habana para informes Cuarteles núm. 12 altos. UH F3 24428 25 mayo.

SE DESEA colocar una muchacha española para criada de manos o cuartos, lleva tiempo en el país. Informan Teléfono U 2299. UH F3 24533 25 mayo

DESEA colocarse una inglesa de color como cocinera o de otros quehaceres para corta familia. Informan Tel. A 3097. UH F3 24534 25 mayo.

UNA INGLESA blanca desea colocarse con una familia que sepa hablar inglés como manejadora o criada de mano. Informes Tel. A 3097. UH F3 24535 25 my.

SE DESEA colocar una española de criada manos o manejadora; entiende algo de cocina; no se coloca menos de 25 pesos. Teléfono U 5420. UH F3 24529 25 mayo.

SE COLOCA un joven español para portero, dependiente de garage. Referencias a satisfacción Informan en Empedrado 10, garage entre Cuba y San Ignacio. U. H. F-3 24471 25 my.

UNA PENINSULAR de mediana edad desea colocarse de criada de manos o manejadora. Sabe cumplir con su obligación. Tiene referencias de donde ha estado. Corrales 106. Teléfono M-2462. F-3 24854 27 my.

SE DESEA colocar una joven española de criada de manos o manejadora o para servir al comedor. Informan teléfono F 2675. UH F3 24865 27 my.

DESEA colocarse una señora de mediana edad para limpiar y cocinar para una señora sola, o matrimonio sin niños; es trabajadora y limpia y no se coloca menos de 30 pesos. Informan Teléf. A 1632. UH F3 24963 26 mayo.

UNA SRA. peninsular desea colocarse en casa de moralidad y corta familia, entiende de cocina y de criada de manos o lavar ropa; sabe su obligación. Informan teléf. M 3881. O en Maloja 155. UH F3 24943 27 mayo

SE DESEA colocar una joven española para cuartos o para comedor, o para todo el servicio de un matrimonio americano está muy práctico en el servicio, tiene referencias. Informan teléfono M 3320 F3 25023 27 mayo.

SE DESEA colocar una señora joven española no duerme en la colocación, sabe coser, para los quehaceres de una casa chica para informes dirigirse a Jesús María, núm. 21. Teléfono A 9245. F3 25017 27 mayo.

SE DESEAN colocar dos jóvenes españolas para cuartos y coser tienen buenas referencias. Informan Teléf. F 3157. F3 S3984 27 mayo.

SE DESEA colocar una joven española para comedor o cuartos o manejadora en casa de moralidad es formal y sabe cumplir con su obligación. Tiene referencias de la casa que está. Informan calle A núm. 248, entre 25 y 27 teléfono F 4894. Casa del señor Santeiro. F3 UH 25048 27 my.

SE OFRECE una señora del país, de mediana edad, para el servicio de un matrimonio, para manejar un niño o para criada de habitaciones. Para informes: llamar al 5112. Guanabacoa. F-3 24898 27 my.

SE DESEA colocar una señora de mediana edad para criada de manos o manejadora. Tiene buenas referencias. Informan: Zulueta 36.1|2, frente al Teatro "Martí". Teléfono M-3040. F-3 24716 28 my.

DESEA COLOCARSE una muchacha peninsular para criada de manos o de cuartos. Tiene buenas referencisa. Llamen F-2741. F-3 2496 27 my

SE DESEA colocar una española de mediana edad de criada de manos o manejadora, corta familia. Sabe cumplir con su deber y tiene referencias. Informan: teléfono A-9637. San Nicolás 19. -3 24958 27 my.

SE DESEA colocar una joven española para criada de cuartos o de manejadora. Informan: teléfono F-1606. U. H 24957 27 my.

SE DESEA colocar un joven para criado de manos o portero, en casa seria; no tiene pretensiones. Sale si se desea para afuera. Informan: Telf. F-1919. F-3 24955 27 my.

DESEA COLOCARSE una joven española de 28 años, para criada de manos o manejadora. Es trabajadora y de confianza. Dirfjanse al FO-7047 F-3 24951 27 my.

SE DESEA colocar una muchacha española de criada de manos o para cocinar y limpiar, siendo corta familia. Informan en la calle 15 No 581, Vedado, altos. U H. F-3 24946 27 my.

DESEA colocarse una española que lleva tiempo en el país de cocinera o para todo con matrimonio solo o para cuartos y coser. Informan calle 23 y Baños. "La Central". Teléf. F 1975. UH F3 24914 27 mayo.

DESEA colocarse una joven española para corta familia, para cocinar y limpiar. Telf. I 7158. UH F3 24786 25 my.

SE DESEA colocar una muchacha española de criada de manos o de cuartos. Informes teléfono A 9032. UH F3 24783 26 mayo.

SE DESEA colocar una muchacha española de criada de mano o manejadora tiene buenas referencias de la casa donde trabajó informen Tel. U 4669. Pregunten por Josefa. UH F3 24780 26 my.

DESEA colocarse de criada de manos o manejadora una joven española, tiene referencias. Desea casa de moralidad, Informan. Teléf. U 4955. UH F3 24730 26 mayo.

DESEA colocarse española, para comedor o para cuartos. Lleva tiempo en el país y tiene referencias de las casas donde trabajó. Informan Teléf. F 4282. UH F3 S3932 26 mayo.

SE SOLICITA una criada de mano y comedor que sepa su obligación y con referencias. Calle 2 núm. 250 entre 25 y 27 Vedado. UH F3 24659 25 mayo.

SE DESEA colocar una joven española de criada de mano o manejadora entiende de cocina, no le importa colocarse para cocinar y limpiar, desea casa de moralidad. Informen teléfono I 3269. F3 UH 24824 26 mayo.

F4 MANEJADORAS

JOVEN DE 19 años española recién llegada desea colocarse en casa de moralidad para manejadora o criada de manos. Telf. I-1430. U. H. F-4 24524 28 my.

UNA JOVEN inglesa de color desea colocarse para manejadora, cocinera o criada de mano, con familia que sepa inglés. Teléf. FO 2256. F4 24746 26 my.

SE OFRECE manejadora de color para recién nacido. Aguila 281. F-4 24874 27 my.

DESEA colocarse una señora peninsular de mediana edad, en casa de moralidad para manejadora o para los quehaceres de un matrimonio solo, es fina y cumplidora, en su trato; tiene buenas referencias de donde ha servido. Teléfono M 3394. F4 24920 27 mayo.

SEÑORA peninsular, desea colocarse de manejadora de niños de meses, le gustan mucho los niños, también se coloca para acompañar señora. No le importa viajar. Teléf. U 4669. Antonia. F4 24971 27 mayo.

UNA JOVEN española desea colocarse de manejadora o para cuartos, es formal y sin pretensiones para informes al teléfono M 4387. F4 UH 25012 27 mayo.

DESEA colocarse joven española para manejar un niño, o matrimonio solo, no le importa salir fuera de la Habana. Sabe cumplir con su obligación. Tiene quien la garantice, Compostela 10 altos, por Chacón, Teléfono A 5705. F4 25033 27 my.

F6 CHAUFFEURS

SE OFRECE un experto chofer Español de 25 años de edad para trabajar en casa particular no tiene pretensiones y tiene inmejorables referencias. Informan por el Tel. M 5320. F6 UH 22745 25 my.

CHAUFFEUR español diez años práctica acostumbrado al servicio de familias honorables, conocedor de toda clase de máquinas se ofrece con inmejorables referencias y pocas pretensiones. Informan FO 1846. F6 UH 24036 1 Junio.

SE OFRECE un buen chauffeur español en casa particular o comercio; no tiene pretensiones y tiene recomendaciones de buenas casas particulares que trabajó mucho tiempo. Teléfono A-4792. F-6 24923 27 my.

SE DESEA colocar un chauffeur español con 12 años de práctica para casa particular o comercio. Tiene referencias. Informan Cueto y Velázquez Teléfono I 1836. F6 UH S3954 26 my.

JOVEN de 29 años, español, se ofrece para chofer en general, ha trabajado en alquiler de plaza, y tiene recomendación de casa particular, habla algo inglés, y sin pretensiones. Informan a Severino Teléf. A 9677. F6 25006 27 mayo.

CHAUFFEUR con su señora sin hijos, en una misma casa ella para criada de mano o manejadora. Teléf. U 1424. F6 25003 27 mayo.

SE OFRECE un español chauffeur, maneja toda clase de máquina y tiene buenas referencias y no tiene pretensiones. Informan Telf. M 9578. F6 UH 24996 27 mayo.

CHAUFFEUR español se ofrece para casa particular o de comercio, experto en mecánica no tiene grandes pretensiones tiene muy buena referencias. Informan Teléfono F 2642. UH F6 S3983 27 my

F7 COSTURERAS

DESEA colocarse una modista curiosa en casa particular o taller de costura de moralidad. Habla inglés y castellano. Llame Anita Tel. X 1466. UH F7 24458 59 25 mayo.

JOVEN PENINSULAR desea colocarse para coser o bordar, no tiene inconveniente que sea en casa particular u hotel. Informos: Teléfono U 3554. F7 UH 24621 25 my.

F10 VARIOS

SE DESEA colocar una muchacha recién llegada para criada de cuartos o manejar. Mercaderes 40 altos. Teléfono A9851. UH 24654 26 mayo.

SE OFRECE una señora para los quehaceres de casa baja, en la Habana o Cerro, ofrece ese servicio en cambio de una habitación chica y un pequeño sueldo, da referencias. Informan Dragones 19, primer pigo, desde las 8 a. m. U. H. F-10 24706 27 my.

MARIANO MARTINEZ y Dolores Campelo, masajistas de la alta sociedad madrileña; ofrecen sus servicios a domicilio. Garantizamos éxito. San Nicolás 76, altos Teléfono A-8105. F-10 24956 27 my.

SE DESEA colocar un joven español de dependiente de bodega. Tiene referencias Llamen al teléfono A-8876. Por Luis Cambray. F-10 24954 27 my.

MATRIMONIO español; sin hijos; desea colocarse el para chauffeur y ella criada de mano. Tienen referencias de buenas familias| No tienen pretensiones y van al interior. Teléfono F 5769. 14 y Línea, Vedado. F10 UH 24915 27 mayo.

DESEARIA colocarse un hombre de mediana edad para sereno o portero, también para limpiar oficina, con referencias. Teléfonos A 7191 y M 2767. F10 UH 24901 3d. 27 my.

DESEA colocarse un hombre de mediana edad para cuidar de una casa de familia o portero, tiene grandes referencias. Calle 5a. núm. 59, entre B y C, Vedado. Teléfono F2888. F10 25007 27 mayo.

UNA señora del campo, blanca, desea colocarse para todos los quehaceres de una casa o lavandera de 7 a 7, buenas referencias. Teléfono M 3229. F10 25008 27 mayo.

SE DESEA colocar una muchacha española para los quehaceres de familia; sabe cumplir con su obligación. Teléfono A 5235. F10 25002 27 mayo.

SE DESEA colocar un jardinero, tiene buenas referencias. Entiende de toda clase de injertos; de todas clases de matas. FO 1223. UH F10 24886 27 my.

SE DESEA colocar un joven español de fregador de máquinas o de jardín, tiene buenas referencias. Tel. FO 1223. UH F10 24887 27 mayo.

HOMBRE de mediana edad muy serio y trabajador, con óptimas referencias, se ofrece para portero o sereno de consultorio médico; clínica, o casa particular lo mismo que para acompañar y cuidar algún enfermo, va al campo o al extranjero. Teléfono M 7426. F10 24945 26 mayo.

MECANICO F. G. SANTOS

Limpia y arregla máquinas coser, cocina gas y calentadores. Precios un peso cada cosa. Corrales 20. Teléfono A 7416 y A 4519. F10 25024 26 mayo.

SE DESEA colocar una joven española para cuartos muy práctica en el servicio. Igual para acompañar una señora o para comedor. Informan 4 y Calzada, teléfono F 5369. F10 25022 27 my.

WELL educated young english speaking girl desires position as governess for children to teach gramatical english Willing to go to the country. Satisfactory work. Call Calle J núm. 12. Tel. 3624. F10 25014 27 my.

JOVEN español desea colocarse de camarero, tiene buenas referencias y sabe trabajar. Informan por teléf. U 5122. UH F10 25046 26 mayo.

G AVISO OPORTUNO

G3 AGENCIAS DE COLOCACIONES

AGENCIA "LA ESTRELLA"
COLON 32. TELEFONO M-9578

Es la única que en cinco minutos facilita cocineros, criados, camareros, dependientes de café, fonda, carnicería, chofferes, cocineras, criadas, españolas y del país y todo cuanto personal usted necesite, con referencias. Llame al Teléfono M 9573. F26 UH S3331 3 Junio.

AGENCIA MONTALVO

Es en el Vedado la mejor de la capital, con sucursal en España y Jamaica Inglesa: necesita para hoy dos muchachas españolas para familia llegada de España. Informan calle 17 esquina a F. Teléfono F-4427. F26 UH S3414 4 Junio.

VILLAVERDE Y CA., O'REILLR 13
TELEFONO A-2348

Cuando usted desee tener un buen servicio de cocineros dependientes, criados, camareros, ayudantes, porteros, jardineros, chauffeurs, fregadores etc., etc. llame a esta antigua casa que dispone siempre de personal práctico y conocido para todos los giros. Se mandan a toda la isla. O'Reilly 13. Telf. A-2348. G-3 U. H. 2352? 26 my.

OFRECEMOS cocinera, reposteras y jamaiquinas, españolas, chofferes, cocineros chinos que hablan inglés y criadas alemanas, manejadoras que hablan inglés. Institutriz inglesa en francés y español. Fany Agencia A 4175. G3 UH S3944 26 mayo.

G7 PARA LAS DAMAS

MANTONES de Manila; mantillas, peinetas españolas; trajes típicos de todas naciones, pinturas, maquillajes para artistas de teatro y cine. Alquiler de disfraces para carnaval de todas clases y estilos, los alquila Pilar, Virtudes 28 entre Aguila y Amistad. Teléfono M 9392.

FUERA canas. Obtenga un hermoso color negro o castaño, usando "La Favorita", tintura instantánea y vegetal, a base de Quina. Estuche $1. De venta en boticas y sederías. Depósito: Peluquería Pilar, Virtudes 28, teléfono M 9392.

CORTE de pelo a sus niños por expertos peluqueros, estilo americano y francés, Niños, 50 centavos. Niñas, modelo "Garzón", Niños "Juana de Arco". 50 centavos. Señoritas, 80 centavos. Peluquería Pilar, Virtudes 28, Teléfono M 9392.

PILAR. Peluquería de señoras y niños. Peinados $1; masajes 50 cts.; manicure 50 cts.; lavado de cabeza 50 cts.; teñido del cabello desde $5. Trenzas, moños, postizos, cabello. Virtudes 28, teléf. M 9392. G7 24989 23 Junio.

SE DESTRUYEN SOLAS

Las máquinas de coser estando sucias o descompuestas se destruyen ellas solas. Por un peso se la dejaremos nueva. Teléfono M 9194. G7 25040 29 my.

PARA PELUCAS Y BISOÑES

Con arte y perfección para ambos sexos, que se confunden con el propio cabello. Patentes para evitar la caída del cabello y tintes para sus canas. La peluquería, perfumería y barbería

"TORRE DE ORO"
DE-RAMON GUALDA

Manzana de Gómez, (por Monserrate.) Telf. A-6373. E-1132 29 my.

G10 INTERES GENERAL

MUTUA INDUSTRIAL

Asociación de Seguros Mutuos contra Accidentes del Trabajo.

Por orden del señor Presidente y cumpliendo acuerdo del Consejo Directivo de esta Asociación, se cita a los señores socios asegurados, para la Junta General extraordinaria que se celebrará el domingo 27 del actual a las tres de la tarde en sus oficinas Máximo Gómez 120 altos, a fin de tomar acuerdos tendentes a "Resolver la situación de la Asociación como consecuencia del nuevo Reglamento de la Ley de Accidentes del Trabajo. Los señores asociados asegurados que no puedan concurrir pueden hacerse representar por otro asociado asegurado, justificándolo con carta poder dirigida al Secretario de esta Asociación.—Habana, 24 de Mayo de 1928.— Antonio Valdés Serra, Secretario. G-10 24872 26 myñ

BUREAU general de negocios Trocadero núm. 25 altos. Teléfono A-1653. Negociado de información secreta. Esta sección tiene bajo su jurisdicción la práctica de toda clase de informaciones reservadas, lo mismo en asuntos comerciales, bancarios etc., que en los de carácter privado, relacionados con los compromisos amorosos, divorcios, confidencias de familia etc. Este departamento cuenta con un amplio y eficiente servicio de agentes reservados de reconocida competencia, garantizando de antemano la más absoluta reserva y discreción en todo lo que se nos confíe. G10 S3974 30 mayo.

CARTAS DE CIUDADANIA Y LICENCIAS DE ARMAS, LAS TRAMITO RAPIDAMENTE. F. MORALES, ANIMAS No. 55 ALTOS. TELF. A-9983. G10 S3970 30 my.

H AVISO ESPECIAL

H1 HOTELES

FIN DE SEMANA

Páselos en el Hotel del Barneario Martín Mesa, a 47 kilómetros de la Habana, entre Guanajay y Mariel, por la nueva carretera, precios módicos. Los domingos, arroz con pollo y lechón asado en en espiche, viandas, postres, pan café, a $1.50 cubierto. Vaya a disfrutar del más bello paisaje de Cuba a 500 pies sobre el nivel del mar. Trenes eléctricos cada media hora. H-1 24884 27 my.

GRAN HOTEL "LA MATANCERA"

Reina No. 83, esquina a Manrique. Hermosas y ventiladas habitaciones. Se alquila por meses, por días y por semanas. Excelente comida. Precios moderados. Telf. A-9069. H-1 24862 1 junio.

PALACIO TORREGROSA HOTEL

Palacio de residencias. Amplias habitaciones con servicio privado. Se alquilan por semanas o meses. Compostela 65. H-1 24857 7 junio.

H2 CASAS DE HUESPEDES

CASA DE HUESPEDES

En Galiano 84, altos del café "La Isla", hay un departamento de tres habitaciones, baño y terraza. Buen trato, orden y moralidad. H2 24398 31 mayo.

GRAN CASA DE HUESPEDES

Reina No 83 esquina a Manrique. Alquilo habitaciones con o sin muebles, con vista a la calle, con agua corriente. Las tengo con baño privado. Especialidad para matrimonios. Doy comida. Precios moderados. Teléfono A-9069. H-2 24861 1 junio.

H7 DINERO EN HIPOTECAS SE TOMA

HAY $15.000 AL 7 POR 100

Para hipoteca, en la Habana. Absoluta reserva. No corredores Llame al M-3940. U. H. E-1118 26 my.

SIN CORRETAJE tomo $30.000 al 7 por ciento sobre propiedad en la Habana. Calle 23 núm. 268 altos entre D y E. Vedado. UH H7 S3981 27 my.

H8 DINERO EN HIPOTECAS SE OFRECE

HIPOTECAS
AL SIETE POR CIENTO
Jorge Govantes
San Juan de Dios 3
Teléfonos: A-5181 y M-9595
E-1045 ind. 8 my.

DINERO en todas cantidades, para hipoteca. Desde $500 en adelante. Sin corredores. Notaría Dr. Dumas. Habana 72 (altos). H-8 24507 27 my

H10 MISCELANEA

VARICES ALMORRANAS

Pida en las Droguerías de Johnson. Tequechel, Murillo, el mejor patente conocido "Pílules de Clermont". Producto francés. Tratamiento completo de 6 a 8 frescos. H10 UH 22676 28 my.

SOLICITO una sala para poner un banco de carpintero que sea dentro de la Habana que no exceda de 15 pesos. Informan Teléf. U 2655. H10 UH 24760 27 my.

EDICTO

DOCTOR MANUEL A. GUTIERREZ BALMASEDA, Juez de Primera Instancia del Centro de esta Capital.

Por el presente edicto hago saber: que en los autos del juicio ejecutivo, seguido por Laura Guerra y Vasconcelos contra Carmen Morales y Fernández, he dispuesto por resolución de esta fecha, a instancia de la ejecutante, sacar a pública subasta por término de ocho días los bienes embargados en este juicio consistentes en: El establecimiento de farmacia alto en LAMPARILLA NUMERO SETENTA Y CUATRO, en esta Capital, con todas sus existencias, enseres, armatostes, medicinas, vidrieras, mostradores, aparatos y cuanto más lo constituyan, así como la acción al local que ocupa; habiéndose señalado para el acto de la subasta las nueve de la mañana del día seis del entrante mes de junio, advirtiéndose que no se admitirán proposiciones que no cubran los dos tercios del avalúo de los referidos bienes, que han sido tasados por el perito designado en la suma de TRES MIL NOVECIENTOS NOVENTA Y SEIS PESOS M. O., que para tomar parte en la subasta deberán los solicitadores consignar previamente en la mesa del Juzgado o en el establecimiento al efecto, una cantidad igual por lo menos, al diez por ciento del avalúo, sin cuyos requisitos no serán admitidos; cuyos bienes están depositados en la referida casa Villegas número, digo Lamparilla número setenta y cuatro, en esta ciudad; encontrándose los autos de manifiesto en la Secretaría del que refrenda, Paseo de Martí quince, bajos, para que puedan ser examinados por los que deseen tomar parte en la subasta

Y para insertar en el periódico local DIARIO DE LA MARINA, libro el presente en la ciudad de la Habana a veintiuno de Mayo de mil novecientos veintiocho.

Dr. Manuel A. Gutiérrez Balmaseda.

4298 1 d. 25

MERCADO DE BONOS

VALORES CUBANOS
Nueva York, Mayo 24. (U.P.):

	Alto	Bajo	Cierre
Cuba 5½ s. of 1953	102⅞	102⅞	102⅞
Cuba 4½ s. '49.	97⅛	97⅛	97⅛
Cuba RR. 5 s. of 1952.	99¾	99½	99¾
Havana Elec. 5s. 1952.	89½	88¾	89½

BONOS DE LA LIBERTAD
Nueva York, Mayo 24. (U.P.):

	Alto	Bajo	Cierre
Libertad:			
3 ½ s.	100.10	100.7	100.9
1st 4 ¼ s.	101.31	101.28	101.31
3rd 4 ¼ s.	100.3	100.2	100.3
4th 4 ¼ s.	102.7	102.5	102.7
Tesorero:			
3 ¾ s.	106.12	106.10	106.10
4 s.	109.9	109.6	109.6
3 ⅜ s.	102	102	102
4 ¼ s.	114.5	114.5	114.5

BONOS INTERNACIONALES
Nueva York, Mayo 24. (U.P.):

	Alto	Bajo	Cierre
Burdois 6s. of 1934.	100⅜	100⅜	100⅜
Lyons 6s. '34.	100¼	100¼	100¼
Marseilles, 6 s. de 1934.	100¼	100¼	100¼
Germany 7 s. of 1949.	107⅜	107	107⅛
Italy, Kingdom of 1951.	99⅝	99½	99½
France 7 s. of 1949.	108⅞	108½	108⅝
Argentina 6 s. of 1957.	100¼	100⅛	100⅛
Brazil 6½s. '57.	98⅞	98¼	98½
Slovak Rep 7½s	—	—	—
Chile 7s. '42.	103	102½	103

BOLSA DE PARIS
PARIS, Mayo 24. (U.P.):
Renta Francesa 3%. . . 69.00
Renta Francesa 5%. . . 90.00

BOLSA DE LONDRES
LONDRES, Mayo 24. (U.P.):
F. C. Unidos de la Habana. 56¾

VAPORES DE TRAVESIA

HAMBURG AMERIKA LINIE
(Hamburguesa-Americana)
NORTE-ESPAÑA
PLYMOUTH, AMBERES (París) y HAMBURGO

El espléndido vapor correo alemán

"RUGIA"

saldrá de la Habana el

2 de JUNIO

llevando pasajeros de Cámara de todas las categorías. Magníficos salones, camarotes muy espaciosos, dos cubiertas de recreo.

PRECIOS ECONOMICOS

Para ANTWERP (Paris) & HAMBURBO directo Vapor "GRUNEWALD" de la Habana Junio 19. Admite solo pasaje de primera clase.

Para más informes, dirigirse a
LUIS CLASING
Sucesor de Heilbut & Clasing
OBRAPIA 24
Apartado 729 Teléfono A-4878

VAPORES DE TRAVESIA

"COMPAÑIA DEL PACIFICO"
MALA REAL INGLESA

El lujoso trasatlántico de 25.500 toneladas de desplazamiento.

ORDUÑA

Magnífica cámara de tercera clase, camarotes muy espaciosos con salones de fumar y música, cubiertas de recreo para los señores pasajeros de tercera.

Saldrá fijamente el día 3 de junio, al medio día para

VIGO, LA CORUÑA,
SANTANDER, LA PALLICE,
LA ROCHELLE y LIVERPOOL

GRAN ESTABILIDAD, COMODIDAD CONFORT, RAPIDEZ, SEGURIDAD

PROXIMAS SALIDAS
para ESPAÑA, FRANCIA e INGLATERRA

Vapor ORDUÑA, el 3 de Junio.
Vapor OROPESA, el 20 de Junio.
Vapor ORBITA, el 1 de Julio.
Vapor OROYA, el 18 de Julio.
Vapor ORCOMA el 29 de Julio.
Vapor ORITA, 15 de Agosto.
Vapor ORDUÑA, 15 de Septiembre.
Vapor OROPESA, 19 de Septiembre.

Para Colón, puertos de PERU y de CHILE y por el ferrocarril Trasandino a Buenos Aires.

Vapor ORBITA, 20 de Mayo.
Vapor RASQUIBO, 21 de Mayo
Vapor OROYA, el 3 de Junio.
Vapor ORCOMA, el 17 de junio.

Para NEW YORK.

Vapor EBRO, el 1o. de Junio.
Vapor ESSEQUIBO, 29 de Junio.
Vapor EBRO, el 27 de Julio.

Servicio regular para carga y pasaje, con trasbordo en Colón a puertos de Colombia, Ecuador, Costa Rica y Nicaragua, Honduras, Salvador y Guatemala.

DUSSAQ Co. Lt.
Oficios 30. Teléfono A-7218.

COMPAGNIE GENERALE TRASATLANTIQUE

VAPORES CORREOS FRANCESES

Bajo contrato postal con el Gobierno Francés

TODOS LOS VAPORES DE ESTA COMPAÑIA ATRACAN A LOS MUELLES DE SAN FRANCISCO O MACHINA, PARA EFECTUAR EL EMBARQUE Y DESEMBARQUE DE PASAJEROS, EQUIPAJES Y MERCANCIAS

PROXIMAS SALIDAS

PARA VERACRUZ

Vapor correo francés "ESPAGNE", saldrá el 3 de Junio.
" " " "CUBA", saldrá el 6 de Julio.
" " " "LAFAYETTE", saldrá el 3 de Agosto.
" " " "CUBA", saldrá el 3 de Septiembre.
" " " "LAFAYETTE", saldrá el 3 de Octubre.

PARA CORUÑA, GIJON, SANTANDER Y EL HAVRE

Vapor correo francés "ESPAGNE" saldrá el 15 de Junio a las 12 del día.

NOTA.—El equipaje de bodega y camarotes se recibirá en el muelle de San Francisco o Machina (en donde estará atracado el vapor) solamente el día 14 de Junio de 8 a 10 de la mañana y de 1 a 4 de la tarde. El equipaje de mano y bultos pequeños los podrán llevar los Sres. Pasajeros al momento del embarque el día 15 de Junio de 8 a 10 de la mañana.

VIAJE EXTRAORDINARIO

del vapor correo francés "LAFAYETTE" que vendrá únicamente a la Habana, para salir directamente de este puerto para:

VIGO, CORUÑA, SANTANDER y el HAVRE

el día 30 de Junio a las 12 del día.

Para CORUÑA, GIJON, SANTANDER y el HAVRE

Vapor correo francés "CUBA", saldrá el día 18 de Julio.

Para CORUÑA, SANTANDER y el HAVRE

Vapor correo francés "LAFAYETTE" saldrá el 15 de agosto.
Vapor correo francés "CUBA" saldrá el 15 de septiembre.
Vapor correo francés "LAFAYETTE", saldrá el 15 de Octubre.

LINEA DE CANARIAS

Para SANTA CRUZ DE LA PALMA, SANTA CRUZ DE TENERIFE, LAS PALMAS DE GRAN CANARIA y el HAVRE

Vapor correo francés "NIAGARA", saldrá el 7 de Julio.

Se admiten pasajeros de cámara y tercera clase, para los puertos mencionados. Este vapor no acepta carga para ninguno de los puertos de su itinerario.

SESIONES DE CINEMATOGRAFO DIARIAS EN LOS VAPORES DE ESTA COMPAÑIA SEGUN CONTRATO CON LA CASA PATHE

IMPORTANTE

Buena comida a la española. Camareros y cocineros españoles.

LINEA DE NEW YORK AL HAVRE. PLYMOUTH Y BURDEOS

En esta oficina se expiden pasajes por esta línea, por los lujosos y rápidos trasatlánticos franceses "ILE DE FRANCE", "PARIS", "FRANCE", "ROCHAMBEAU", "SUFREN", "DE GRASSE" etc., etc.

ERNEST GAYE
O'Reilly No. 9. Apartado 1090. Teléfono A-1476
HABANA

Para más informes dirigirse a:

"EMPRESA NAVIERA DE CUBA, S. A."

SAN PEDRO NUM. 6.— HABANA
APARTADO NUMERO 1641
Dirección Telegráfica:
"Emprenave"
CLAVES EN USO
A. B. C. 4a. y 5a. Edición.
Western Unión.
Watkins and Apendix

TELEFONOS:
A-5315 Información General.
A-4730 Depto. de Tráfico.
A-6236 Pasajes y Fletes.
A-3966 Almacén.
M-5293 1er. Espigón de Paula.
A-5634 2do. Espigón de Paula.

VAPORES EN SERVICIO

Santiago de Cuba, Gibara, Habana, Baracoa, Las Villas, Guantánamo, Julián Alonso, Antolín del Collado, La Fé, Caibarién, Rápido, Cienfuegos, Manzanillo, Joaquín Godoy, Eusebio Coterillo, Jamaica, Cayo Cristo y Cayo Mambí.

PUERTOS DE ESCALA

COSTA NORTE

Caibarién, Nuevitas, Puerto Tarafa, Manatí (Victoria de las Tunas), Puerto Padre, Chaparra, Gibara, (Holguín, Velasco y Bocas), Vita, Banes, Mayarí, Antilla, Preston, Sagua de Tánamo, Baracoa, Guantánamo y Santiago de Cuba.

COSTA SUR

Cienfuegos, Casilda, Tunas de Zaza, Santa Cruz del Sur, Manopla, Guayabal, Manzanillo, Campechuela, Media Luna, Niquero, Ensenada de Mora y Santiago de Cuba.

COSTA NORTE DE VUELTA ABAJO

Bahía Honda, Río Blanco, Berracos, Puerto Esperanza, Malas Aguas, Santa Lucía, Río del Medio, Dimas, Arroyos de Mantua y La Fé.

PUERTO RICO
San Juan, Ponce, Mayagüez y Aguadilla.

REPUBLICA DOMINICANA
Santo Domingo, San Pedro de Macorís y Puerto Rico.

HAITI
Haití, Aux-Cayes y Port Au Prince.

JAMAICA
Kingston.

VAPORES CORREOS
DE LA
COMPAÑIA TRASATLANTICA

SERVICIOS REGULARES CADA 22 DIAS
PASAJE, CARGA Y CORRESPONDENCIA
LINEA RAPIDA PARA NEW YORK Y NORTE DE ESPAÑA Y MEXICO

El vapor "CRISTOBAL COLON", saldrá para NEW YORK, CORUÑA, GIJON, SANTANDER Y BILBAO el día 27 de Mayo de 1928.

Próximas salidas:

PARA VERACRUZ
48 horas de viaje.
Cristóbal Colón el 19 de Mayo.
Alfonso XIII el 11 de junio.
Cristóbal Colón el 31 de julio.

PARA NUEVA YORK, CORUÑA, GIJON, SANTANDER Y BILBAO:
Cristóbal Colón, el 27 de Mayo.
Alfonso XIII, el 18 de junio.
Cristóbal Colón, el 10 de Julio.

Los pasajeros de tercera ordinaria son servidos por camareros en amplio comedor provisto de sillas giratorias y ventiladores. Excelentes menús con vinos españoles.

LINEA PARA NEW YORK, CADIZ Y BARCELONA
Próximas salidas:

Antonio López, sobre el 19 de Mayo.
Montevideo, el 11 de Junio.
Manuel Calvo, el 3 de Julio.

Todos estos vapores atracan a los Muelles de la Port Havana Dock Co.
Para más informes dirigirse a:

MANUEL OTADUY
Agente General. Edificio Lonja C y D.
Telfs.: A-7900 y A-6588. HABANA

MISCELANEA

SANATORIO "DR. PEREZ-VENTO"

Enfermedades nerviosas y mentales. Para señoras, exclusivamente.
Calle Barreto número 62, Guanabacoa.
E-925 indf. 1 my.

INGLES EN POCAS SEMANAS

NECESITA SOLAMENTE 15 MINUTOS DIARIOS

Mándenos su nombre y dirección para enviarle información interesante.
THE UNIVERSAL INSTITUTE.—128 E. 86th St.—Dept. 56. New York, N. Y.

MATA MOSQUITOS

Para dormir tranquilo y evitar enfermedades contagiosas use este incienso

30 y 50 cts. la caja

La Flor de Tokio
O'Reilly 102
E 330 alt. 11 ab.

DINERO

Lo damos sobre joyas y objetos de valor. La casa que menos interés cobra.

MUEBLES

Tenemos variado surtido. No compre sin ver esta casa. El precio lo pone el cliente.

JOYAS

De ocasión, variado surtido.

"LA PERLA"

Animas 84, casi esquina a Galiano.
Miscelánea 23179 14 junio

Surtido completo de los afamados BILLARES marca "BRUNSWICK".
Hacemos ventas a plazos.
Toda clase de accesorios para billar. Reparaciones. Pida catálogos y precios.
Julio de Cárdenas (Progreso) números 15 y 17. Habana. Teléfono A-6973.
Hartmann Baja 2. Santiago de Cuba.
E-993 indf. 1 my.

VAPORES A ESPAÑA

Grandes rebajas en precios. Toda persona que tenga que viajar le recomendamos "La Competidora", Gloria 68, Teléfono A-6827.

Le compramos sus muebles modernos pagando más que nadie y se los cambiamos por prendas que estamos liquidando, baúles, maletas, maletines nuevos y usados. Aprovechen esta ocasión que les ofrecemos en el presente mes. Avelino G. Arango, S. en C.

E-1131 23 junio.

DEPARTAMENTO DE COLCHONES, COLCHONETAS, COJINES, MOSQUITEROS ETC.

Mosquiteros de muselina: para cama personal, a $1.75; medio cameros, a $2.00; cameros, a $2.50

Mosquiteros de punto inglés: para cama personal, a $3.75; medio cameros, a $4.00; cameros, a $4.50.

Colchones, Colchonetas, Cojines, Tapas para Cojines, a precios muy baratos.

Lo mismo que los Costureros, los Tapetes y las Alfombras que exponemos en este Departamento.

En el mismo tercer piso, estamos exhibiendo también la más extensa y decorativa Colección de Cretonas. Ascensores cómodos.

SECCION DE CANASTILLA (segundo piso, por Galiano.) Para que sus niños tengan un sueño plácido y estén exentos de contraer enfermedad, por contaminación, proteja la camita en que duermen con

UN BUEN MOSQUITERO.

Señora mamá: nosotros los vendemos muy baratos. Los de muselina, a $1.10, $1.25, $1.50. Los de Tul, a $1.75, $2.00, $2.15, $2.50, $2.75 y $3.40.

En el piso infantil puede usted verlos montados.

"LA CASA GRANDE"
E-1063 25 my.

DEPARTAMENTO DE COLCHONETAS, COLCHONES, COJINES, ETC.

Nuestro Departamento de colchones, colchonetas, alfombras, mosquiteros, cojines, etc., etc., presenta el surtido más completo de estos artículos.

Colchones y colchonetas en todos los tamaños y calidades desde $1.80, cojines de seda desde $4.00, cestos de mimbre desde $4.00.

Mosquiteros para cama de una persona desde $2.00.

Mosquiteros con su aparato, a $6.50.

Colchones y colchonetas para niños en todas las calidades y precios.

Mosquiteros desde $1.50.

También hemos recibido cojines de piel, en formas y colores variados, muy de moda para adorno y para automóvil, gabinetes y oficinas.

Edredones de seda en colores enteros y floreados.

Todos estos artículos pueden verse en el mismo departamento de colchones, colchonetas, etc.

EL ENCANTO
E-958 indf. 1 my.

M.E.C.D. 2016

TELEFONOS A-3333 A-1014

ANUNCIOS CLASIFICADOS DEL DIARIO DE LA MARINA

TELEFONOS A-3333 A-1014

MISCELANEA

FIN A LAS CANAS CON LOCION ESTABLE

Unica casa que puede ofrecer tan grande novedad a sus distinguidas clientes. Es la peluquería Cabezas. Con una sola aplicación. Con un solo pomo. Con un solo peso y con un solo minuto de tiempo. Se borran instantáneamente las canas para cuatro y seis meses sin que se manche la piel ni la ropa, ni es preciso avarse la cabeza antes ni después. Soliciten hoy mismo esta novedad al teléfono A-7034 o por Correo, libre de porte. Se aplica gratis en la peluquería Cabezas. Neptuno 156, entre Gervasio y Escobar. Cuenta esta casa con 15 expertos peluqueros y ocho buenas manicures. En el grandioso y nuevo local

CABEZAS

E-782 Ind. 1 Ab.

DIRECTORIO PROFESIONAL

ABOGADOS Y NOTARIOS

FELIPE RIVERO Y ALONSO
Abogado y Notario
Chacón, 25
Telf. A-8142. Tel. M-1472
E 1776 Ind. 1 Ag.

Dr. Elio Roselló y Montaño
ABOGADO Y NOTARIO
Herencias, Divorcios, Asuntos hipotecarios, rapidez en el despacho de las escrituras con su legalización. Oficinas, Empedrado 33. A-8502. E 1791 Ind. 7 ag.

SAUL SAENZ DE CALAHORRA
ABOGADO
ANTONIO FERNANDEZ TOSCANO
PROCURADOR
Se hace cargo de toda clase de asuntos judiciales, tanto civiles como criminales y del cobro de cuentas atrasadas. Bufete Aguiar número 43, bajos, entre Empedrado y Tejadillo. Teléfono A-5024.
E. 126—In 1 En

BUFETE DE FERNANDEZ LLANO
NOTARIA PUBLICA
Habana 53. Tel. A-3316
ATAULFO FERNANDEZ LLANO
ABOGADO Y NOTARIO
FRANCISCO TRELLES-GUILLERMO LANCIS
ABOGADOS
PROTOCOLO DEL LCDO. RAMON FERNANDEZ Y DEL LLANO
E-862 Ind 17 Ab.

Dr. LEONCIO G. ESPINOSA PEREZ
ABOGADO
Administraciones de bienes, pensiones y jubilaciones, Marcas y Patentes, Accidentes de Trabajo, Asuntos Civiles, Mercantiles, Criminales. San Ignacio número 50. Teléfono A-8130. E 803 Ind 12 mzo

Dr. MANUEL ARANDA MUÑOZ
ABOGADO
Asuntos hipotecarios, herencias, toda clase de asuntos civiles. Mercaderes 9. Departamento A. Teléfono M-6173.
E 1779 Ind. 1 Ag.

DOCTORES EN MEDICINA Y CIRUGIA

COOPERACION MEDICA
Empedrado, 47, casi esquina a Aguacate.
Teléfono A 4152.
Institución formada por Médicos Cirujanos y Especialistas.
Cirugía y medicina en general. Enfermedades de señoras y niños. Parteros y Comadronas. Enfermedades de los ojos, garganta, nariz y oídos. Enfermedades de la piel, corazón y pulmones. Asma, Tuberculosis, Estómago e Intestinos. Enfermedades Nerviosas y Mentales.
CLINICA DE ENFERMEDADES VENEREAS Y VIAS URINARIAS.
Blenorragia, Impotencia, Debilidad sexual. Espermatorrea, Sífilis, enfermedades del Riñón y Vejiga.
TATUAJES. Manchas, verrugas y cicatrices se quitan por completo.
Inyecciones de todas clases. Médicos a domicilio.
LABORATORIO: Todas clases de análisis. Transfusiones de sangre con donantes seleccionados. RAYOS X. Ultra-Violetas. Radium. Electricidad médica. Masajes.
CONSULTAS $2.00
RECONOCIMIENTOS CON APARATOS 4.00
VISITAS 3.00
TRATAMIENTOS A PRECIOS ECONOMICOS.
HORAS DE CONSULTAS: de 9 a 11 a. m. de 1 a 5 p. m. y de 7 a 9 noche.
E 2059 In. 6 Sep.

DR. CELIO R. LENDIAN
Consultas todos los días hábiles de 2 a 4 p. m. Medicina interna especialmente del corazón y de los pulmones. Partos y enfermedades de niños. Lealtad No. 82. Teléfono A-3368. E 1796 Indf. 1 agosto.

DR. QUINTERO ALVAREZ
MEDICINA EN GENERAL
Especialidad: Enfermedades de señoras y de la sangre. Consultas de 3 a 6 p. m. Domingos: Gratis para los pobres de 10 a 12 a. m. Industria 130 altos. Teléfono A-9685. E-1079 14 junio.

DR. R. CUERVO BARRENA
Medicina en general Especialisa en enfermedades del corazón, arterias y venas; hipertensión, arterio-esclerosis, úlceras, varicosas. ELECTROCARDIOGRAFIA Y POLIGRAFIA. Consultas de 3 a 5 y a horas especiales previo aviso en Campanario 58. Teléfonos U-1353 A-0482. E-932 Indf. my. 3.

DR. GERMAN ARGUELLES
Especialista en enfermedades del aparato digestivo. Con prácticas en las principales Clínicas de París, Berlín y Madrid. Gabinete: Velázquez No. 27 (primero). Madrid. E-670 28 May.

DR. F. GARCIA CAÑIZARES
Catedrático Titular de la Universidad. Director Facultativo del Centro Balear. Médico de Visitas del Hospital de Paula. Medicina general .Especialista en Enfermedades venéreas, sifilíticas y de la piel. Avenida del Brasil (antes Tte. Rey) 80. Consultas: lunes, miércoles y viernes, de 3 a 5. No hace visitas a domicilio. E 472 Ind 7 Mz.

DR. MANUEL VIAMONTE
Catedrático Auxiliar de Radiología y Fisioterapia de la Universidad RADIOLOGO DE LA QUINTA "COVADONGA"
Concordia 64-A, esquina a Lealtad. Teléfono M-5008. De 9 a 10 a. m. y de 1 a 5 p. m. Rayos X. Radium, Radioterapia Profunda. Luz Ultravioleta y Electricidad Médica. E 1900 Ind. 19 ag

DR. ENRIQUE Fdez. SOTO
Y
DR. CARLOS DE LEJARZA
AUXILIAR
Oídos, nariz y garganta. Consultas: lunes, martes y jueves, de 2 a 4. Calle O entre Infanta y 27. Teléfono U-2466. No visita. Dr. Lejarza. Telf. F-4836. E 1786 Ind. 1 ag.

DR. ABRAHAM PEREZ MIRO
J. C. Zenea (Neptuno) 92. Consultas de 2 a 5. Teléfono A-9203. T-2700 In. 22 Nov.

DR. FELIX PAGES
CIRUJANO DE LA QUINTA DE DEPENDIENTES
CIRUJIA EN GENERAL
ESPECIALMENTE EN ESTOMAGO, INTESTINOS E HIGADO
Consultas: D No. 200, entre 21 y 23, Vedado. Lunes, Miércoles y Viernes, de 2 a 4. Telf. F-4483. E-1783 Indf 1 ag.

Dr. Manuel González Alvarez
CIRUJANO DE LA ASOCIACION DE DEPENDIENTES
CIRUJIA EN GENERAL
Consultas de 3 a 5. Martes, Jueves y Sábados. Apodaca 3, altos, entre Cárdenas y Cienfuegos. Teléfono A-9102. Residencia particular: calle 9 No. 33, entre F y G. Vedado. Teléfono F-2441. E-1792 Indf. 1 ag.

DR. J. M. VERDUGO
DE LA FACULTAD Y HOSPITALES AMERICA Y PARIS
Estómago e intestinos.
Tratamiento eficaz de la úlcera estomacal y urodonal y de la colitis en cualquiera de sus períodos. Hígado y afecciones biliares. Enfermedades de la nutrición. Consultas de 1 a 3. Horas especiales previo aviso. Prado 60 bajos Teléfono A-4425. E-1009 Indf. 1o. my.

DR. RAMON ASCANIO
Sub-Director del Hospital Nacional General Calixto García.
Cirujía y enfermedades de señoras.
Consultas: calle 23 No. 183, entre H e I, Vedado, de 5 a 7 p. m. Telf. F-2618. E-1089 Indf. 17 my.

DR. JOSE VARELA ZEQUEIRA
Profesor de Anatomía de la Universidad Cirujano Jefe de la Asociación Cubana de Beneficencia. Cirujía en general. Especialidad: Cirujía de la mujer. Consultas de 2 a 4. Gervasio 126 entre San Rafael y San José. Telf. U-5410. E-1894 Indf. Ag.

DR. S. PICAZA
De los Hospitales de París y New York
Enfermedades del estómago, intestinos e hígado. Tratamiento eficaz de la colitis y afecciones biliares Horas: de 2 a 4 o convencional, previo aviso. San Lázaro 246. Telf. F-4918. E-1867 Indf. 7 Ag.

DR. A. V. DAUSSA
Medicina en general. Especialmente vías respiratorias y digestivas. Consultas de 2 y media a 4 p. m. Campanario 113, entre Salud y Dragones. M-8861. Pobres verdaderos 12 y media a 1 Martes y Sábados. E-1872 Indf. 1 Ag.

"POLICLINICA HABANA"
Suárez 32. Teléfono M-6233.
DR. GUILLERMO LEON
Director Facultativo
De Medicina y Cirugía en general. Especialista para cada enfermedad. Consultas de 1 a 5 de la tarde y de 9 a 9 de la noche. Consultas especiales, dos pesos. Reconocimientos, $2.00. Enfermedades de señoras y niños. Garganta, nariz y oídos (OJOS). Enfermedades nerviosas, estómago, corazón y pulmones vías urinarias, enfermedades de la piel, blenorragia y sífiles, inyecciones intravenosas para el asma, reumatismo, tuberculosis, obesidad, partos, hemorroides, diatetes y enfermedades mentales etc. Análisis en general. Rayos X masajes y corrientes eléctricas. Los tratamientos y sus pagos a plazos. Telf. M 6233. E-1810 In. 1 Ag.

DR. E. PERDOMO
Vías urinarias, estrechez de la orina, venéreo, hidrocele, sífilis, impotencia. Calle D y 11. Vedado, de 1 a 4. Tel. F-4322 E 1086 Ind. 1 Ag.

Dr. Manuel Alvarez Ruelland
MEDICO
Especialista en enfermedades del aparato digestivo. Consultas de 8 a 12 a. m. Calle 12 número 7. Vedado. E 620 Ind. 20 mzo.

DR. MANUEL GALIGARCIA
Enfermedades Nerviosas y Mentales
Especialista de la Asociación Canaria. Médico de Visita de los Servicios de Nerviosos y P. Enagenados del Hospital Calixto García, Ayudante de la Facultad de Medicina. Consultas: $5.00 de 3 a 5 diarias. J 211, bajos, entre 21 y 23, Vedado. Teléfonos F 2775 F 5885. Sanatorio para tratamientos, Real 68, Arroyo Naranjo. Informes: en la consulta. E 1790 Ind.

DR. ROGELIO PARERA
MEDICO CIRUJANO
Consultas de 1 a 3 p. m.
Gratis para los pobres Martes y Viernes. Belascoaín 227, altos.
Teléfonos A-6766. F-1289. E 443 31 Mzo.

DR. ALBERTO SIERRA
Médico del "Servicio de Niños del Dr. Aballí en el Hospital Mercedes".
Ex-Médico de "La Benéfica" y ex interno del Hospital Calixto García. Consultas: lunes, miércoles y viernes, de 8 a 9 y media de la mañana en Campanario 37, casi esquina a Virtudes. Teléfonos F-2635 y M-2521. E-2935 En. 24.

DR. GUILLERMO LOPEZ ROVIROSA
Enfermedades de las Glándulas Internas, Nutrición, Nerviosas y Mentales. Debilidad sexual, pérdidas, impotencias. Niños anormales atrasados, raquíticos. Bocios. Afecciones de la piel y de la sangre. Dispepsias, Colitis, Vías respiratorias. Rayos Ultravioletas aplicados al tratamiento de las afecciones de la piel (acne, etc.) caída del cabello, calvicie, raquitismo, anemias, etc. Electroterapia corrientes D'Arsonvalización, diatermia, extirpación de verrugas, etc. San Lázaro 331, entre Infanta y Basarrate, de 5 a 7 p. m. Domingos de 4 a 6. Tel. U-3221. Consultas por correspondencia: $5.00, giro postal. E 1873 Ind 7 ag

DOCTOR ELPIDIO STINCER
Cirujano de la Quinta Covadonga, Catedrático de la Universidad de la Habana. M número 4, Vedado. Teléfono F-2213. De regreso de su viaje a Europa y Estados Unidos, reanuda sus consultas los Martes, Jueves y Sábados, de 2 a 4 p. m. Cirugía General. E 2380 Ind 15 oct.

ENFERMEDADES SECRETAS
Antiguas, mal curadas y prostatitis, impotencia, esterilidad. Curaciones garantizadas en pocos días, sistema nuevo alemán. Dr. Jorge Winkelmann; especialista alemán, 28 años de experiencia. San Lázaro 165, a todas horas. E 1897 Ind. 17 ag

DR. PEDRO MONTALVO
Estómago, intestinos y enfermedades del pecho. Aplicación de Diatermia y Luz Alpina. Tratamiento de la colitis en todos sus períodos. Consultas de 4 a 6. Sábados de 11 a 12. Belascoaín 79, altos. U-5050. Lunes y Viernes, $2.00 a pobres. Pobres de solemnidad en "Dispensario Tamayo". E-645 24 May.

DR. PEDRO A. BOSCH
Medicina y Cirugía, con preferencia, partos, enfermedades de niños, del pecho y sangre. Consultas de 2 a 4. Aguiar 11. Teléfono A-6488. E-762-Indf. ab. 1

DR. J. LYON
De la Facultad de París. Especialidad en la curación radical de las hemorroides sin operación. Consultas de 1 a 3 p. m. diarias. Calle 17 número 451, entre 8 y 10. Vedado. E 1812 Ind. 1 Ag.

Dr. Alfonso E. Milla Solsona
CURA RAPIDA DEL FLUJO
Especialista Enfermedades Señoras. Servicio de Enfermeras. Ultimo procedimiento ruso-alemán, para engordar y enflaquecer. Consultas: Martes, jueves y sábados. De tres a seis. Pobres: miércoles y viernes. San Rafael 102. Teléfono U-1680. E-636 Indf. 23 mayo.

Dr. RICARDO CUERVO BARRENA
ESPECIALISTA EN ENFERMEDADES DEL CORAZON
Arterio-Esclerosis, Hipertensión, Nefritis, enfermedades de las venas, reumatismo articular, manifestaciones cardíacas de la sífilis, etcétera. Consultas exclusivamente a horas convenidas, 10 pesos, en San Nicolás, 76 (entre Neptuno y San Miguel), teléfono A-0482 y U-1353. Electrocardiograma en las tres derivaciones, $20. Consultas para pobres, de 6 a 8 de la noche en Monte 40. E-588 12 Ab.

ANALISIS DE ORINA
Completo dos pesos. Prado 62, esquina a Colón. Laboratorio Clínico Químico del doctor Ricardo Albaladejo. Tel. A-3344. E-1788 Ind. 1 Ag.

Dr. J. A. Hernández Ibáñez
CIRUJANO UROLOGO DE LA ASOCIACION DE DEPENDIENTES
ENFERMEDADES VENEREAS, VIAS RINARIAS, ENDOSCOPIA Y CIRUJIA DE LAS VIAS RINARIAS
Domicilio: G y 19, Vedado. Telf F-6716. CONSULTAS: Neptuno número 78, esquina a Manrique. De 11 a. m. a 1 p. m. y de 3 a 6 p. m. Teléfono A-5469. Habana. E-1804 Indf. 1 Ag.

Dra. MARIA PEREZ GOVIN
MEDICA CIRUJANA
Médica de la Facultad de la Habana y Hospital Broca de París, Garganta, nariz y oídos. De 1 a 3. Teléfono U-2439. San Miguel 152, antiguo. E 1803 Ind 1 ag.

DR. ADOLFO REYES
ESTOMAGO E INTESTINOS EXCLUSIVAMENTE
De regreso de su viaje a Sagua. Consultas y tratamientos de 9 a 11 a. m. Lamparilla 74, bajos. E-848 13 May.

ASOCIACION CLINICA
LUZ 44. TELEFONO A-0549. ENTRE AGUACATE Y COMPOSTELA
ASOCIACION DE MEDICOS ESPECIALISTAS
CIRUGIA Y MEDICINA EN GENERAL Tratamiento de todas las enfermedades por sistema moderno. Curaciones garantizadas por contratos. PRECIOS REDUCIDOS.
CLINICA: Parteros y Comadronas. INYECCIONES intravenosas, musculares, etc. RAYOS X y RADIOSCOPIAS DESDE 5 pesos. Ultravioletas electricidad, masajes y RADIUM. TATUAJES, Verrugas, manchas, etc. Se quitan rápidamente. ESPECIALISTAS DE SEÑORAS Y NIÑOS, GARGANTA, NARIZ, OIDOS Y OJOS. LABORATORIO: Hacemos toda clase de ANALISIS ORINA $2.00. Sífilis, Blenorragias, Impotencia, Vías urinarias, Enfermedades MENTALES, de la piel, Nerviosas, Corazón, Estómago y Pulmones, gotas etc.
ALMORRANAS. Son curadas sin OPERACION radicalmente y garantizadas. Pudiendo el enfermo continuar sus ocupaciones diarias. ENFERMEDADES DE LA BOCA, etc. PRECIOS MODICOS. CONSULTAS: $2.00. RECONOCIMIENTOS EN GENERAL CON APARATO: $3.00. ATENCIONES DE 1 a 5 (Tarde) y de 7 a 9 (noche). E-1024 Ind. 10 my.

DR. GONZALO PEDROSO
CIRUJANO DEL HOSPITAL MUNICIPAL DE EMERGENCIAS
Especialista en vías urinarias y enfermedades venéreas. Cistocopia y Cateterismo de los uréteres. Cirugía de vías urinarias. Consultas de 10 a 12 y de 3 a 5 p. m. en la calle de Avenida de la República 254. E 1728 Ind. 1 ag

DR. ABELARDO LABRADOR
Consultas gratis para pobres de 8 a 12 de la mañana. Pagas de 3 a 6 p. m. Angeles 3, entre Reina y Estrella. Teléfonos A-0801 y U-2256. Especialidad en enfermedades de señoras, flujos crónicos, metritis, etc. Partos, venéreo y sífilis, blenorragias, enfermedades de los pulmones en todos sus períodos, asma, bronquitis crónica, enfermedades del corazón y riñones, diabetes, reumatismo crónico, enflaquecimiento. Tratamientos especiales por inyecciones neosalvasán, etc. E-52 Ind. 10 Mar.

DR. B. VILA
Médico cirujano. Exclusivamente niños. Médico de niños del Hospital Mercedes. Consultas diarias de 1 a 3 p. m. Carlos III, 209, esquina a Franco (altos). Teléfono U-5792. E 1800 Ind 1 ag

Dr. Francisco Javier de Velasco
Afecciones del corazón, pulmones, estómago e intestinos. Consultas los días laborables de 12 a 2. Horas especiales previo aviso. Salud 34. Tel. A-5418. E-1784 Ind 1 Ag.

POLICLINICA INTERNACIONAL
Director: doctor David Cabarrocas, Lealtad 143, entre Salud y Dragones. Teléfono A-0544. Consultas especiales de 10 a. m. a 6 p. m., los sábados de 9 a 12 a. m. Para pobres, primera atención médica con motivo de una consulta reconocimiento, examen de Rayos X, análisis parcial, orina, incisión, accesos, inyección intravenosa de Neosalvasán o cualquier otra inyección, cura corriente eléctrica, masaje agua caliente, pulverización vapor, completamente gratis para pobres. Inyecciones especiales para Reumatismo, Anemia, enfermedades de la piel, Sífilis, venéreas, fiebres en general. Tuberculosis, Cáncer, Enfermedad de señoras, Corazón, Riñones, Hígado, Estómago e Intestino. Sistema nervioso, análisis complete de orina y análisis exudado para venéreos, aplicaciones de aparatos de yeso, análisis sangre para sífilis, raspado uterino. Partos y Cirugía en general. Se regala medicina al pobre. Se dan horas especiales para consultas pagas. E 1809 In. 1 Ag.

HEMORROIDES
Curadas sin operación, radical procedimiento, pronto alivio y curación, pudiendo el nfermo seguir sus ocupaciones diarias y sin dolor. Consultas de 1 a 5 de la tarde. Suárez 32. Policlínica P. Tel. M-6233. E-1810 Ind. Ag.

DR. GOMEZ DE ROSAS
Cirujano Director de la Policlínica Nacional. Enfermedades de señoras, estómago, vías biliares y cirugía general. Consultas de 3 a 5. Cerro 551. Tel. A-2560. E-1895 In. 16 Ag.

DR. CELIO R. LENDIAN
Consultas todos los días hábiles de 2 a 4 p. m. Medicina interna especialmente del corazón y de los pulmones. Partos y enfermedades de niños. Lealtad 82. E 1796 Ind 1 Ag.

Dra. MARIA GOVIN DE PEREZ
MEDICA CIRUJANA
De la Facultad de la Habana. Escuela Práctica y Hospital Broca de París. Especialidad en enfermedades de señoras, partos y cirugía. Teléfono U-2439, San Miguel 152, antiguo. E 1802 Ind. 1 ag

DR. IGNACIO CALVO
PROTOLOGO
Cirugía especial del recto. Tratamiento médico de las hemorroides. Rectos-copia sigmoidoscopia. Línea 12, esquina a M, de 4 a 6. Teléfono F-3663.

DR. MANUEL LOPEZ PRADES
MEDICO CIRUJANO
De las Facultades de Madrid y la Habana. Con 36 años de práctica profesional. Enfermedades de la sangre, pecho, señoras y niños; partos. Tratamiento especial curativo de las afecciones genitales de la mujer. Consultas diarias de 1 a 3. Gratis los martes y viernes. Lagunas 63, bajos. Tel. A-0226, Habana. E-1877 In. 1 Ag.

DR. BIENVENIDO GIROUD LESCANO
Medicina interna, sistema nervioso, cerebro y pulmón. Tratamiento de la tuberculosis con la sacocricina combinada. Rayos X, Radiografía, electroterapia, tratamiento del bocio sin operación. Consultas de a 3 5. Infanta 75 letra F; teléfonos M-2014 y U-2064. E-1830 Ind. 1 Ag.

EXCEMAS, ALMORRANAS
Excemas por antiguos que sean, se garantiza su curación por un procedimiento especial. Inyecciones intravenosas para Reumatismo, Raquitismo, Dispepsias y Blenorragia. Neurastenia por el procedimiento del doctor Monin. Electricidad Médica para Parálisis y Nerviosismo. Estrechez uretral y sífilis, curación garantizada. Almorranas, son curadas sin operación ni dolor, pudiendo el enfermo continuar sus trabajos diarios. Análisis de orina, 2 pesos y 3 pesos completos. Consultas: de 1 a 5 de la tarde y 7 a 9 noche, diarias. Verdaderos pobres, gratis. Martes de 9 a 10 mañana. Dr. Flores. Acosta 64. Teléfono A-1704.

DR. ARISTIDES MESTRE
PROFESOR DE LA UNIVERSIDAD
Médico del Departamento de Niños del Hospital de Dementes de Mazorra. Niños anormales. Enfermedades nerviosas y mentales de la infancia. Consultas: Martes y Sábados, de 9 a 12 m. D número 220, esquina a 23, Vedado. Tel. F-1706. E 1934 Ind 3 sp

DR. GONZALO AROSTEGUI
Médico de la Casa de Beneficencia y Maternidad. Especialista en las enfermedades de los niños. Médicas y Quirúrgicas. Consultas de 12 a 2. G número 116, entre Línea y 13. Vedado. Telf. F-4223. E 1775 Ind. 1 Ag.

DR. GUTIERREZ LEE
MEDICO CIRUJANO
Consultas de 3 a 5, Gervasio 168. Teléfonos A-3684 y F-1070. E-1870 In. 1 Ag.

DR. RICARDO ALBADALEJO
Especialista en vías urinarias. Tratamiento especial para la blenorragia, impotencia y reumatismo. Electricidad Médica y Rayos X, Prado 62, esquina a Colón. Consultas de 8 a 12 a. m. y de 1 a 5 p. m. Teléfono A-3344. E 1787 Ind. 7 Ag.

Dr. Alberto S .de Bustamante
Profesor de Obstetricia, por oposición. Especialidad partos y enfermedades de señoras. Consultas los lunes y viernes de 1 a 3. Clínica Bustamante-Núñez. Teléfono F 3057. Domicilio: 15, entre J y K. Vedado. Teléfono F 1862.

CLINICA BUSTAMANTE
J y 11, Vedado. Cirugía general y especial. Partos. Rayos X y Laboratorio. Teléfono F 1184. E 1777 Ind 1 ag.

DR. J. B. RUIZ
Catedrático de la Universidad. De los Hospitales de Filadelfia, New York y Calixto García. Especialista en vías urinarias y enfermedades venéreas. Exámenes Uretroscópicos y Cistoscópicos. San Lázaro 221-C, de 1 a 3. Tel. U-6351. Para pobres de 10 a 12. E-928 Indf. 1 my.

DR. ALBERTO SIERRA
Médico del "Servicio de Niños del Dr. Aballí en el Hospital Mercedes".
Ex-Médico de "La Benéfica" y ex interno del Hospital Calixto García. Consultas: diarias de 12 a 2. Los Lunes, Miércoles y Viernes. Niños exclusivamente en Campanario 37, casi esquina a Virtudes. Teléfonos: F-2635 y M-2521.

MASAJES MEDICINALES
Matilde Alemany. Graduada. Garantizo eliminarle toda grasas. Circulación sangre todo organismo, fortalezca su cuerpo, reconstruya senos con electricidad y mi crema, rejuvenezco su cutis. Animas 15. Teléfono M-2390. 15184 14 Abr.

CIRUJANOS DENTISTAS

DR. ALBERTO COLON
CIRUJANO DENTISTA
Ha trasladado su Gabinete Dental a San Rafael 41 (altos), esquina a San Nicolás. Habana. E-1068 14 junio.

DR. L. SAEZ MORENO
CIRUJANO DENTISTA
Consultas todas las noches de 7 a 10, especial para personas que trabajan de día. Por el día doy hora fija a cada cliente. Trabajos rápidos, garantizados y económicos. (Doy facilidades de pago.) Neptuno 234, altos, entre Espada y San Francisco. Teléfono U-1986. E-1066 Indf. 12 my.

DR. VALDES MOLINA
CIRUJANO DENTISTA
Avenida de Italia número 24, entre Virtudes y Animas. Teléfono A-8583. Dentaduras de 15 a 30 pesos. Trabajos se garantizan. Consultas de 8 a. m. a 5 p. m. Los domingos hasta las 12 m. E-1885 Ind. 1 Ag.

Dr. Armando Roig y Palenzuela
MEDICO CIRUJANO DENTISTA
Consultas de 2 a 6, Plácido No. 49, altos, Habana. Teléfonos I-2592 y M-8002. E 773 Ind Ab 1

DR. PEDRO R. GARRIDO
CIRUJANO DENTISTA
Por las Universidades de Madrid y Habana. Especialidad en enfermedades de la boca que tengan por causas afecciones de las encías. Dentista del Centro de Dependientes. Consultas de 9 a 11 y de 12 a 3 p. m. Villegas 78, altos. Teléfono A-5260. E-288 24 Feb.

DR. J. HERNANDEZ CALZADILLA
Cirujano Dentista
CIRUJANO DENTISTA
Especialista en extracciones sin dolor ni peligro en niños y señoras en estado, con anestesia local o gas. Cura completa de dientes flojos y piorrea alveolar. Puentes y planchas de todas clases modernas sin encías. Trabajos de ortodoncia. Arreglo puentes, planchas partidas, faltas de dientes dejándolas nuevas. Consultas diarias hasta las 10 de la noche. Reina 76, bajos. Teléfono A-7537. E-1817 Ind. 1 Ag.

DR. GUERRERO DELANGEL
DENTISTA MEJICANO
Técnica especial para extracciones. Facilidades en el pago. Horas de consultas de 8 a. m. a 8 p. m. A los empleados del comercio, horas especiales para la noche. Trocadero 63-B, frente al café El Día. Teléfono M-6395. E- 1811 In. 1 Ag.

OCULISTAS

DR. MARTINEZ FERRER
Enfermedades de los ojos. Calle A 194, (entre 21 y 23), Vedado. Consultas de 2 a 4. Teléfono F-3474. E- 969 26 My.

DR. HORACIO FERRER
ESPECIALISTA EN LAS ENFERMEDADES DE LOS OJOS
Consultas de 2 a 5 de la tarde. Consultas por la mañana a horas previamente concedidas. Ave. Wilson y L. Vedado. Teléfono F-4831. E 1780 Ind 1 ag

Dr. C. E. FINLAY F. A. C. S.
PROFESOR DE OFTALMOLOGIA
Especialista en enfermedades de los Ojos y de los Oídos.
Calle J, 135, entre Línea y 15. Vedado. Teléfono F-1173
Consultas de 11 a 12 y de 2 a 4 y por convenio previo. E-1807 Ind. 1 Ag.

DR. ALIPIO C. PORTOCARRERO
OCULISTA
GARGANTA, NARIZ Y OIDOS
Consultas de 12 a 4
San Nicolás núm. 52. Habana.
Telf. A-8627. E-1795.

DR. JORGE L. DEHOGUES
OCULISTA
Consultas y elección de lentes de 11 a 12 y de 3 a 5. Horas especiales, previo convenio. Aguila 94. Teléfono A-3940.

DR. JOSE ALFONSO
OCULISTA
Garganta, nariz y oídos. Consultas de 1 a 4. Máximo Gómez 386. Tel. M-2330. E 1703 Ind 1 ag.
(noche). E 1808 Ind. 7 ag.

QUIROPEDISTAS

QUIROPEDISTA
Alfaro .En el gabinete toda operación desde $1. a domicilio $2. a dos personas $3. Usamos Piesiloides. Villegas 44. M-7585. 19034 7 Mayo.

ORTOPEDICOS

EMILIO P. MUÑOZ
Ortopédico: Malecón 56. Teléfono A-9559. Faja especial para hernias, vientre, colon, etc. y aparatos para toda clase de imperfecciones. 20 años establecido. E 2806 Ind. 6 En.

COMADRONAS FACULTATIVAS

ANA MARIA V. VALDES
COMADRONA
procedimientos científicos, Consultas de 8 a 11 a. m. y de 1 a 4 p. m. Calle 23 No. 281, entre Baños y D. Vedado. E-114 Indf. 12 my.

Aristónica Leonardy de Bravo
COMADRONA FACULTATIVA
Con muchos años de práctica ofrece sus servicios profesionales en Escobar No. 111 D, bajos, entre Salud y Dragones. Consultas de 1 a 4 p. m. Gratis lunes y jueves. E-898 24 mayo.

GIROS DE LETRAS

N. GELATS Y COMPAÑIA
103, Aguiar 103, esquina a Amargura. Hace pagos por el cable. Facilita cartas de crédito y giran pagos por cable; giran letras a corta y larga vista sobre todas las capitales y ciudades importantes de los Estados Unidos, Méjico y Europa, así como sobre todos los pueblos de España, Londres, París, Hamburgo, Madrid y Barcelona.
CAJAS RESERVADAS
Las tenemos en nuestra bóveda, construída con todos los adelantos modernos y las alquilamos para guardar valores de los interesados. En esta oficina daremos todos los detalles que se deseen.
N. GELATS Y COMPAÑIA
BANQUEROS

J. BALCELLS Y CIA.
S. en C.
San Ignacio Núm. 33
Hacen pagos por el cable y giran letras sobre New York, Londres, París y sobre todas las capitales de España, Islas Baleares y Canarias. Agentes de la Compañía inglesa de Seguros contra Incendios "The Royal". Administración de bienes. E 1742 Ind 1 ag.

ZALDO Y COMPAÑIA
Cuba números 76 y 78
Hacen giros de todas clases sobre todas las ciudades de España y sus pertenencias. Se reciben depósitos en cuenta corriente. Hacen pagos por cable, giran letras a corta y larga vista y dan cartas de crédito sobre Londres, París, Madrid, Barcelona y Nueva York, New Orleans, Filadelfia y demás capitales y ciudades de los Estados Unidos, Méjico y Europa, así como todos los pueblos. E 1746 Ind 1 ag.

ORDEN DE LOS ANUNCIOS CLASIFICADOS

(A) ALQUILERES DE CASAS
A- 1—Habana
A- 2—Vedado
A- 3—Cerro
A- 4—Jesús del Monte
A- 5—Víbora y A. Apolo
A- 6—Luyanó.
A- 7—Regla y Guanabacoa
A- 8—Marianao
A- 9—Diversos lugares

(B) ALQUILERES
B- 1—Departamentos
B- 2—Habitaciones
B- 3—Locales para comercio
B- 4—Muebles y Enseres
B- 5—Instrumentos de Música
B- 6—Automóviles
B- 7—Varios

(C) COMPRAS
C- 1—Casas
C- 2—Solares
C- 3—Establecimientos
C- 4—Automóviles y Accs.
C- 5—Maquinaria y Accs.
C- 6—Muebles y Prendas
C- 7—Instrumentos de Música
C- 8—Animales
C- 9—Fincas Rústicas
C-10—Objetos Varios

(D) VENTAS
D- 1—Casas
D- 2—Solares
D- 3—Establecimientos
D- 4—Automóviles y Accs.
D- 5—Maquinaria y Accs.
D- 6—Muebles y Prendas
D- 7—Instrumentos de Música
D- 8—Animales
D- 9—Fincas Rústicas
D-10—Objetos Varios

(E) SE SOLICITAN
E- 1—Criadas y Criados
E- 2—Cocineras y Cocineros
E- 3—Para 2 servicios
E- 4—Manejadoras
E- 5—Crianderas
E- 6—Chauffeurs
E- 7—Costureras
E- 8—Oficinistas
E- 9—Operarios y Aprendices
E-10—Varios

(F) SE OFRECEN
F- 1—Criadas y Criados
F- 2—Cocineras y Cocineros
F- 3—Para 2 servicios
F- 4—Manejadoras
F- 5—Crianderas
F- 6—Chauffeurs
F- 7—Costureras
F- 8—Oficinistas
F- 9—Operarios y Aprendices
F-10—Varios

(G) AVISO OPORTUNO
G- 1—Religiosos
G- 2—Oficiales
G- 3—Agencias de Colocaciones
G- 4—Saldos
G- 5—Arrendamientos
G- 6—Pérdidas
G- 7—Para las Damas
G- 8—Para el Hogar
G- 9—Enseñanza
G-10—Interés General

(H) AVISO ESPECIAL
H- 1—Hoteles
H- 2—Casas de Huéspedes
H- 3—Comidas a domicilio
H- 4—Bancos y Banqueros
H- 5—Clínicas y Sanatorios
H- 6—Acciones, Bonos, Valores
H- 7—Dinero e Hipotecas
Se toma
H- 8—Dinero e Hipotecas
Se ofrece
H- 9—Cambios
H-10—Miscelánea

A ALQUILER CASAS

A1. Habana

SE ALQUILA el segundo piso de los altos de la joyería Egido No. 53. Informan en la misma. Teléfono A-7983. A-1 S-3967 1 junio.

SE ALQUILAN en $65.00 los amplios y ventilados altos de Suárez No. 49, compuestos de sala, cinco cuartos, comedor y servicios La llave en Angeles No. 7. Telf. A-4627. A-1 S-3966 30 my.

SE ALQUILA
En la calle Príncipe No. 2 letra C, una casita con bastante comodidad. Tiene una habitación alta. Para informes en la bodega de Príncipe y Hornos o teléfono FO-1716. A-1 S-3963 29 my.

SE ALQUILAN los bajos de Habana 204 casi esquina a Merced, con tres grandes habitaciones, hermosa sala, comedor, patio, buen baño. Los tranvías por la esquina. Informan en Amistad 70. Para verla, de 3 a 5. A-1 24859 27 my.

SAN LAZARO 222. Departamentos independientes, balcón calle, baño privado, desde $30 Bajos dulcería la llave. A-1 24892 26 my.

MALECON 75. 1o. y 2o. pisos para familia numerosa de posición, grandes baños, capilla, patio, marcos pergoda, pisina etc, etc. A todo lujo y confort. A-1 24890 26 my.

ALQUILO hermosa casa, Suárez 116-A, altos, compuesta de sala, saleta, cuatro cuartos, servicios criados, baño intercalado, cocina de gas y servicios sanitarios completos. Alquiler $50.00. La llave abajo. Informan: Teléfono A 4358 y M 6263. Altos botica Sarrá. A1 24772 30 my.

SE ALQUILA la tercera planta de Campanario 5, compuesta de sala, recibidor, 4 cuartos grandes, baño intercalado completo, con agua caliente, comedor al fondo, cocina de gas, cuarto y servicios de criados. Precio muy rebajado. La llave bodega esq. Lagunas Informes Teléfono I 4813. A1 24823 28 mayo.

AMPLIO PISO
Campanario 88, casi esquina a Neptuno se alquila un primer piso, compuesto de cuatro habitaciones, comedor, sala y recibidor, entrada independiente para la servidumbre. Precio 85 pesos. Informes el portero y teléfono A 2708. A1 24835 25 mayo.

CASAS modernas baratas sesenta y cinco pesos, Malecón 306, entre Gervasio y Escobar. Cincuenta pesos, Jesús María 73, altos, sala, saleta, comedor, cuatro cuartos. Cincuenta pesos, Lamparilla 106 altos. Treinta y cinco pesos, Corrales 226, bajos Informan: Belascoaín 648, altos M 6647. A1 24831 25 mayo

VIRTUDES núm. 171-B, altos y Marqués González núm. 2-A, bajos; se alquilan. Llaves en la bodega. Informes calle 13 núm. 34 Vedado. Teléfono F 2410. A1 S3937 26 mayo.

ESTRELLA 143 entre Lealtad y Escobar segundo piso alto alquilan habitaciones frescas a la brisa. Es casa de familia moral y a personas decentes. A1 24820 26 mayo.

SAN LAZARO 106 casi esquina a Crespo. Se alquilan altos y bajos con sala, recibidor, tres cuartos grandes, baño, comedor al fondo, cocina y cuartos de criados. Los altos tienen dos cuartos en la azotea. La llave en la misma. Informes: Consulado 62 altos. A 1689. A1 24808 26 mayo.

SAN RAFAEL 106 altos, casa particular, se alquila una habitación a hombre solo, es muy fresca, con vista a la calle. A1 24805 31 mayo.

ALQUILO los bajos y el segundo piso, de Tenerife núm. 87, compuesto de sala, dos cuartos, baño completo, comedor, cocina de gas y servicio para criados. Acabados de construir. Informan en Empedrado 49. Teléfono M 8535. Las llaves en la bodega. A1 24628 26 my.

ALQUILO el segundo piso, de Perseverancia núm. 61, compuesto de sala, dos hermosas habitaciones, baño completo, comedor al fondo, cocina de gas, y servicio para criados. Construcción moderna. Informan Empedrado 49. Teléfono M 8535. Las llaves en la bodega. A1 24627 26 my.

ESPLENDIDOS bajos modernos alquilo. Esperanza 58, entre Aguila y Florida. $40.00. Sala, comedor, tres cuartos, baño intercalado, cocina gas. Llaves en la bodega. A1 24757 26 mayo.

ESPADA 13 entre Jovellar y Vapor, Casa nueva, muy fresca y amplia. Tres cuartos grandes, sala, saleta, comedor, cocina y pantry. Cuarto y baño de criados. Segundo piso con escaleras muy cómodas. Informan en el primero. A1 24829 26 mayo.

ALQUILO en $45 cada uno, dos amplios pisos, Mercaderes 16, entre Obispo y Obrapía. Sala, comedor, cinco cuartos, cocina, baño. Llaves: Ferretería. A-6523 Industria 22. A-1 24742 29 my.

PROPIA PARA casa de huéspedes o familia. Se alquilan los altos de la casa Prado No. 29, compuesta de sala, saleta, comedor, siete grandes habitaciones, cocina, cuarto y servicio de criados. La llave en los bajos. Informan: García Tuñón. Muralla y Aguiar. Telf. A-8786. A-1 24651 26 my.

SE ALQUILAN los elegantes, amplios y ventilados altos de Amistad 34, a dos cuadras del Parque Central, con todas las comodidades necesarias. Pueden verse de 1 a 5 p. m. Informan: Edificio Trust Co. Aguiar 71. Apartamento 303. A-1 24648 7 junio.

SE ALQUILA la casa de H Upman No. 9; consta de sala, comedor, tres cuartos, baño intercalado y cocina de gas. Precio: 40.00. La llave en la bodega. Teléfono U-4181. A-1 S-3924 29 my.

SE ALQUILA la esquina de Picota y Acosta, altos, en $50.00 La llave en la carbonería. A-1 S-3927 27 my.

SE ALQUILA el alto de Picota C, en $55.00. La llave en la carbonería. A-1 S-3928 27 my.

SE ALQUILAN, altos, Cuba No. 110, entre Muralla y Sol. Tres habitaciones y una de criados. Sala, comedor, doble servicio moderno. Motor de agua. Informes en los bajos. Telf. A-9198. A-1 24671 31 my.

ALQUILO en $45. San Miguel 296; sala, saleta, tres cuartos y demás servicios. Informan: F-5241. A-1 S-3936 29 my.

ALQUILO muy baratos los bajos San Ignacio 28, propios para almacén, oficinas, billares o cosa análoga. No reparo en precio. Allí informes. Telf. A9554. A-1 24752 26 my.

PINTADA y limpia Alquilo Concordia 154, entre Oquendo y Soledad. Sala, comedor, cuatro cuartos, patio grande, cocina y baño. Llave en la misma. Telf. A-6523. A-1 24739 29 my.

ALQUILO BAJOS modernos, Santiago 36 entre Pocito y Jesús Peregrino. Sala, comedor, tres cuartos, baño intercalado, doble servicio. Llave en los altos. Informes: A-6523. A-1 24740 29 my.

SE ALQUILA el primero y segundo piso de Jesús María No. 60, con cinco habitaciones, sala, recibidor, comedor, baño intercalado y baño de criados. La llave en los bajos. Informan: Telf. U-1535. A-1 24666 31 my.

ALQUILO el segundo piso de División núm. 21 compuesto de sala, comedor, dos hermosas habitaciones, baño completo, cocina de gas, y servicio para criados. Agua en abundancia. Informan Empedrado 49. Teléfono M 8535. Las llaves en la bodega. A1 24629 26 mayo.

ALQUILO en Lealtad núm. 161, bajos, una hermosa casa, acabada de pintar, compuesta de, sala, recibidor, siete hermosas habitaciones, dos baños completos, comedor al fondo, cocina de gas, servicio para criadas, patio, y garage. Informan Empedrado 49. Teléfono M 8535. Las llaves en la lechería. A1 24630 26 mayo.

SE ALQUILA la moderna casa de San José No. 65 altos, compuesta de sala, saleta, tres cuartos y demás servicios. Precio: $55.00. La llave en los bajos. Informan en San Lázaro No. 152. A-1 S-3922 25 my.

JESUS MARIA 26 ENTRE CUBA Y DAMAS
en $48 se alquilan los altos de esta casa, con sala, saleta, tres grandes cuartos y demás servicios. La llave en los bajos e informan en 25 núm. 254, Vedado. Teléfono F 1899. A1 24581 25 mayo.

SE ALQUILAN frescos altos Tejadillo núm. 27, entre Habana y Aguiar; sala, saleta, 4 habitaciones, más otra alta, comedor, baño y demás servicios. Teléfono U 5079. San Miguel núm. 130 A. A1 S3905 1 Junio.

SE ALQUILA
En la gran avenida Menocal 55 esquina a Estrella y a una cuadra de Carlos III se alquilan los expléndidos altos compuestos de sala, saleta, hall, tres hermosas habitaciones. Una terraza cubierta pudiéndose dedicar a otras posesiones y otra al aire libre ideal para Verano baño intercalado de primera y servicios de Gas, diferentes líneas de Tranvías. Informes Rivas U 2103. A1 24611 27 my.

SE ALQUILA una casita interior, compuesta de sala, comedor dos cuartos, baño intercalado, cocina, etc., en la calle Montoro núm. 3, a media cuadra de Carlos III· Informan en el núm. 5. A1 24567 27 my.

O'REILLY 80
Entre Aguacate y Villegas. Se alquila el bonito piso principal propio para profesional y familia, compuesto de sala, saleta, cuatro cuartos, comedor, hermosa galería, cocina para gas y carbón, baño con calentador y todos los aparatos sanitarios y servicio de criados aparte. En la misma se venden unos muebles de sala y comedor. Informan: Amargura 54. A-1 24528 28 my.

SE ALQUILAN los altos de Reina 109. Se componen de terraza, sala, saleta, tres habitaciones, baño intercalado, comedor, servicio de criados, cocina y un pasillo para no pasar por las habitaciones. Informan en los bajos. Telf. M-3488. Farmacia "La María". A-1 24516 1 junio.

HERMOSO PRINCIPAL
Manrique No. 22, bien situada, decorada, recién construída, sala, saleta, tres habitaciones, lujoso baño, comedor, cuarto y servicio de criados. Pídense referencias. Llave e informes en los bajos.

A DOS CUADRAS DE LA TERMINAL
Media de todos los tranvías, modernos altos, pintándose. Sala, comedor, 3 cuartos, baño intercalado, cocina de gas, mucha agua. Esperanza 36, baratísimos. A-1 24457 30 my.

LUJOSAS Y BARATAS CASAS
Se alquilan los lujosos altos de la letra F y los bajos de la letra A, de San José 124, entre Lucena y Marqués González, con sala, saleta, tres habitaciones, salón de comer, cuarto de criados, dobles servicios sanitarios, con calentador. Informa señor Alvarez. Consulado 126, altos. El papel dice donde está la llave.

PROXIMO A SANIDAD
Se alquilan los altos de Sitios 157, con sala, saleta, tres habitaciones, baño completo y demás servicios. Informa señor Alvarez, Consulado 126, altos. Nunca falta el agua. Tiene motor. El papel dice donde está la llave.

LAMPARILLA 71, BAJOS
Se alquila para establecimiento, ésta bien situada casa, media cuadra del Instituto, propia para café u otro giro análogo. Sus paredes están azulejeadas. Informa señor Alvarez. Consulado 126, altos. El papel dice donde está la llave. A-1 24432 26 my.

SE ALQUILA en $35 una casa pequeña en la calle Soledad letra C, entre Animas y Virtudes. Informan en Concordia y Oquendo, bodega. A-1 S-3857 27 my.

EN CUARENTA PESOS
Se alquilan las espaciosas casas sin altos y con abundante agua. Calle de Agustín Alvarez Nos. 8 y 10, a una cuadra del Nuevo Frontón y dos de Belascoaín, con sala, saleta, tres habitaciones y demás servicios. Informa: Sr. Alvarez. Consulado 126, altos. El papel dice donde está la llave. A-1 24433 26 my.

ALQUILO O'Reilly 10, entre Mercaderes y San Ignacio, de alto y bajo, para comercio. Se dá contrato. Informan: Aguila 213. Peletería. Telf. A-7432. A-1 24460 26 my.

SOL NUM 34. (ENTRE CUBA Y AGUIAR)
Se alquila esta cómoda casa con cuatro habitaciones altas y cuatro bajas, sala, saleta y servicios en ambos pisos. Las llaves e informes en San Pedro núm. 6. Teléfono A 9619. A1 24369 29 my.

ESTRELLA NUM. 123 ENTRE
Campanario y Lealtad, habitaciones baratas a 9 y 10 pesos con luz. A1 24385 29 my.

SE ALQUILA San Rafael núm. 27 (altos) frente a El Encanto, dos plantas y media, con seis habitaciones, sala y comedor cada una, muy propia para casa de huéspedes, tiene agua abundante. Casa muy fresca y en el mejor punto de la ciudad, se dá en precio arreglado. Informes La Moda, Neptuno y Galiano Teléfono A 4454. A1 24347 26 my.

ALQUILO CASA Merced 4. Sala, comedor, cinco grandes cuartos. Tiene lavaderos, propios para tren de lavado. La llave en la bodega de Oficios. Informan: 19 No. 177. Vedado. Teléfono F-3072. A-1 24497 26 my.

SAN LAZARO NUM. 154-156
Se alquila el ventilado segundo piso de esta casa dotado de sala, saleta, comedor al fondo, cuatro dormitorios con baño intercalado, cuarto y servicio para servidumbre. Las llaves al fondo por Malecón. Informes en San Pedro núm. 6. Teléfono A 9619. A1 24366 29 my.

SE ALQUILA bajos de Concordia 176 muy frescos compuesto de sala, comedor 3 habitaciones, baño, cocina de gas, un cuarto desahogo. Informan Teléfono U 3225. A1 S3887 26 my.

SE ALQUILAN las casas de San José 126.1|2-E, primero y segundo pisos altos, de sala, recibidor, tres cuartos, baño intercalado, comedor al fondo, cuarto y servicio de criados, cocina de gas. Informan en Oquendo No. 19. Edificio Albos. A-1 24161 5 junio.

SE ALQUILAN altos ideales. Cuatro habitaciones, sala, saleta con sus servicios sanitarios. Lo mejor del centro comercial, alegres y frescos. Obispo 32 entre Aguiar y Habana. Muy baratos. M. Collía y Fuente. A-1 24221 30 my.

SE ALQUILAN el 1o. y 2o. pisos de la casa Figuras 2-B, entre Belascoaín y Escobar. Tres cuartos, baño intercalado, cuarto y servicios de criados. Informan en los bajos. A-1 24270 28 my.

SE ALQUILAN los altos de Neptuno 169 entre Escobar y Gervasio. A-1 24219 25 my.

OQUENDO 22
entre Zanja y Salud se alquilan los bajos de esta casa con sala, saleta y dos habitaciones en 35 pesos. Teléfono A 8720. Dueño Amargura 44. A1 23707 25 my.

MANRIQUE 31-B. Casa cómoda con cuatro cuartos. Informa: M. Fernández. Teléfono F-1020. A-1 23557 25 my.

SAN NICOLAS 46, principal, entre Virtudes y Concordia. Se alquila este moderno piso, con sala, saleta, tres grandes cuartos, baño intercalado completo, comedor al fondo Cocina de gas y servicio de criados. Informes: A-6420. A-1 23944 26 my.

MARQUES GONZALEZ 6-B, altos, entre San Rafael y San José. Se alquila, con sala, comedor, tres cuartos, baño y servicios. La llave en la bodega. Informes: A-6420. A-1 23949 26 my.

OMOA 14-B
Casa cómoda, sala, comedor, tres cuartos, cocina y servicios. Lugar saludable y próximo a tranvías y mercado. Llave bodega. Informes: San Joaquín 32, bodega. Telf. M-1808. A-1 23939 26 my.

CASTILLO 45-B
Por San Ramón. Casa con sala espaciosa, dos cuartos, cocina y tranvías. Llave bodega. Informes: San Joaquín 33, bodega. Telf. M-1808. A-1 23938 26 my.

SE ALQUILAN LOS ALTOS
De Consulado No. 27 esquina a Genios. Recibidor, sala, cuatro cuartos, cocina, cuarto de baño moderno, cuarto de criado. Para más informes en la misma, de 8 a 11 y de 1 a 5. A1 S3791 28 my.

SE ALQUILA
Un bonito alto, chico, con comedor, bonita cocina, sala, dos buenos cuartos, cuarto de baño, frescos y claros. Habana 131 entre Muralla y Sol. A-1 24208 27 my.

BELASCOAIN 7-B, casi esquina a Animas. Se alquila el primer piso, casa moderna, con sala, comedor al fondo, 4 cuartos, baño intercalado y cuarto y servicio para criados. La llave en la bodega. Informan: Habana 82. A-2474. A-1 24247 27 my.

SAN MIGEL 254-B, frescos altos, casi esquina a Hospital, cerca Parque Trillo: sala, saleta, gabinete, cuatro cuartos y uno azotea, doble servicio: $65.00. Informes en la misma, de 8 a 12. A-1 24243 30 my.

SE ALQUILA
El segundo piso de la casa calle de Obrapía No. 49, casi esquina a Habana, con sala, diez habitaciones, tres baños, comedor y cuarto y servicio de criados. La llave en el primer piso. Informes en Oficios No. 18. Departamento 404. Colmenares. A-1 24284 26 my.

ALQUILO primer piso con 4 habitaciones sala, saleta y demás comodidades a muy buen precio en Aguacate y Sol. Informan, bodega Teléfono A 9534. A1 24135 26 mayo.

ESTRELLA 67, esquina a San Nicolás, piso principal; sala, saleta muy grande, tres cuartos, un baño intercalado completo, cocina de gas, cuarto, servicio de criados· Véase todas horas. $60, antes $70. Teléfono M 3583. Si contrata hoy la Renta será desde el 1 de Junio. A1 UH 24145 25 mayo.

Se alquila un piso, O'Reilly y Habana, altos de Sarrá; útil a modista o comisionista. Informan en el mismo. A1 23722 28 mayo

SE ALQUILAN los altos de Obrapía número 5. Informan en Obrapía 7. Teléfono M 2504. A1 S3824 3 Junio.

SE ALQUILA en Crespo 44 bajos entre tres cuartos y patio. Baño y cocina. La Colón y Trocadero, con sala, comedor, llave en el alto. Informes A-6420. A-1 23948 26 my

EN ZANJA 107, se alquilan una casita y una accesoria. A-1 24793 27 my.

SAN NICOLAS 76-A. Se alquila con recibidor, sala, cinco grandes habitaciones, comedor y despensa al fondo. Patio y baño. L allave en el alto. Informes: A-6420. A-1 23947 26 my.

HABANA. Se alquilan los bajos de la casa calle Mazón 31, frente al parque Aguirre, que se compone de sala, comedor, tres cuartos, baño intercalado, cocina, servicios de criados y patio. Precio: 55 pesos mensuales y la llave en el primer piso. Bufete de Arellano. Departamento de Administración de Bienes. Teléfonos A-2218 y A-2478. E-1087 Indf. 16 my.

LA CASA altos, Valle 22, esquina a la brisa, Pasaje H. Upman: sala, recibidor, tres cuartos, baño intercalado, servicios modernos. Llave en los bajos, bodega. Precio $55. A-1 24297 26 my.

SE ALQUILAN
En la calle de Belascoaín No. 38 entre San Rafael y San José, dos amplios y frescos apartamentos en el segundo piso, compuestos de sala, comedor, tres habitaciones de 4x4, baño intercalado, cocina y cuarto y servicio de criados. Pueden verse a todas horas. Informan en Oficios No. 18 Departamento 404. Sr. José Colmenares. A-1 24280 26 my.

SE ALQUILAN casitas, altas y bajas, recién construidas con sala, comedor, dos cuartos, patio y demás servicios, en Universidad y San Joaquín a una cuadra de Infanta en la Habana. Informan en la M bajos. A1 23887 2 Junio.

EN INFANTA 22, esquina a San Miguel, acera de la brisa, se alquila un hermoso segundo piso, compuesto de terraza, sala, saleta, cuatro grandes habitaciones, precioso baño intercalado, comedor al fondo, cocina de gas, cuarto y servicio de criados. Agua fría y caliente abundante. Informan en la bodega y por teléfono F 1221. A1 24231 29 my.

ALQUILO ALTOS acabados de pintar: sala, comedor, tres cuartos, baño completo, en Concordia 150, casi esquina a Oquendo. La llave en los bajos. Informa: F-1929. A-1 24435 25 my.

SE ALQUILAN los altos de Jesús María 119. Sala, tres cuartos, baño intercalado, comedor al fondo, servicio de criados, cocina de gas, agua abundante. Tiene motor muy fresco. Una cuadra de Egido. Informan: O'Reilly 90 bajos. La llave en los bajos. A-3242. A-1 24426 1 junio.

SE ALQUILAN dos pisos con todas comodidades; tienen sala, recibidor, comedor al fondo, cuatro habitaciones, baño intercalado, baño para criadas. San Rafael y Marqués González No. 152. Informan: "La Casa Blanca. Teléfonos U-5066 y FO-1787. A-1 S-3873 31 my.

VIVES NUMERO 138
Se alquila para fonda, tren de lavado, esta espléndida casa con seis habitaciones independientes y azotea. Precio: $50. La llave enfrente. A-1 S-3825 25 my.

EN AGUIAR 95, entre Muralla y Teniente Rey. Se alquilan amplios bajos para almacén o depósito. Telf. A-8786. Informan: oficina de García Tuñón. Muralla y Aguiar. B-3 23954 26 my.

MANRIQUE 39, principal, entre Concordia y Virtudes. Se alquila este moderno piso, con sala, antesala, cuatro grandes habitaciones, gran baño intercalado, comedor al fondo, cocina, calentador de gas. Cuarto y servicios de criados. Puede verse de 9 a 12 m. y de 2 a 5 p. m. Informes: A-6420. A-1 23950 26 my.

OBRAPIA NUM. 88
Se alquilan los bajos de esta casa propios para establecimiento. Precio $70.00.

AGUIAR NUM. 45
Se admiten proposiciones para los altos y los bajos de esta casa, juntos o separadamente. Además de sala, saleta, comedor y baño, los altos tienen cuatro cuartos y cinco los bajos.

AGUILA NUM. 146
Se alquilan los cómodos y frescos altos de esta casa que es esquina de fraile junto a la Calzada del Monte. Cuatro habitaciones, gran sala, comedor, etc., hermoso balcón corrido, galería cerrada, agua abundante, y demás comodidades. Precio $50.

AMARGURA NUM. 8
Se alquila en Amargura 8, entre Mercaderes y San Ignacio, este local propio para almacén. Precio $100.00.

BARATILLO NUM. 2
Se alquila este espacioso local propio para almacén. Precio $300.

ESCOBAR NUM. 196
Se alquila esta casa con sala, comedor, dos cuartos y servicios. Precio $35.00

GALIANO NUM. 24
Se alquila este hermoso local propio para establecimiento. Precio $200.00.

LAGUNAS NUM. 111
Se alquilan los altos con sala, saleta, comedor, tres cuartos y baño. Precio $55.

SAN LAZARO NUMS. 202 Y 204
Se alquilan estos altos que constan de sala, saleta, comedor, cuatro cuartos, cuarto de baño y cuarto para criados. Precio $150.00.

SAN LAZARO NUM. 309
Se alquilan los altos de esta casa con sala, comedor y dos cuartos. Precio $50.
Para informes sobre las anteriores casas dirigirse a J. Balcells y Co., San Ignacio No. 33. Teléfono A 2766. A1 23447 26 my.

CONDESA 41 bajos, compuesto de sala, tres cuartos, cocina y baño moderno en $40.00. La llave en la bodega de la esquina e informes en el Teléfono M 7203. A1 24051 25 mayo.

SE ALQUILAN los bajos de Cristo 35, para corta familia. Poco alquiler. Informan: teléfono F-4630 A-1 23740 25 my.

SE ALQUILAN varios pisos bajos, primero y segundo piso en el nuevo Edificio de Príncipe esquina a Espada a $45.00 y $50.00 sin rebaja. Informan en los mismos. Dirigirse al portero. A1 S3306 1 Junio.

SE ALQUILAN las casas de José de San Martín números 21 y 23, con grandes salones apropiados para almacenes de tabaco. Tienen espaciosos altos para Fábrica de Tabacos, Cigarros u otra clase de industria. También pueden fraccionarse dichas casas. La llave en la esquina de Rayo E-674 Ind. 29 M.

SE ALQUILAN los altos de la casa Fundición 4 altos, en 18 pesos. La llave en los bajos. A-1 23761 26 my.

ALQUILO la amplia casa Consulado 51 bajos para establecimiento o familia se dá muy barata. Llaves bodega. Informan Mercaderes 27 A 6524. A1 24005 25 my.

SE ALQUILAN los altos y bajos de San Rafael 161 entre Marqués González y Oquendo, con sala, comedor, tres cuartos baño y servicios. La llave en la bodega. Informes: A-6420 A-1 23942 26 my.

SE ALQUILAN los modernos bajos de Antón Recio núm. 37, compuestos de sala, saleta, tres habitaciones y comedor. La llave en los altos. Informan Monte número 183. Telf. A 5036. A1 S3828 27 my.

SE ALQUILAN los bajos de San Rafael y Basarrate. La llave en la bodega. Informan Telf. M 2504. A1 S3823 27 my.

SE ALQUILAN los altos de Infanta número 108, entre San Miguel y San Rafael, compuestos de cuatro espléndidas habitaciones, sala, terraza, gabinete, baño intercalado, un departamento en la azotea con su servicio. Es casa moderna. Módico precio. Informes en San Miguel núm. 211. Altos. Esquina a Infanta. A1 23969 27 my.

VILLEGAS 111. "EDIFICIO LAVIN"
Se alquila una espléndida casa, primer piso, con sala, saleta, cuatro habitaciones, baño intercalado, comedor, pantry, cocina de gas, todo a la moderna. Precios de actualidad. Véase la llave en los bajos. A-1 22919 29 my.

CAMPANARIO 46 altos, moderna, esquina a Virtudes. Se alquila, con cuatro habitaciones, sala, comedor, recibidor, dos baños, cocina, muy fresca la llave bodega enfrente Informes Neptuno 106. Alquiler módico. A1 24343 26 my.

PEÑA POBRE 7 altos, cerca del nuevo Malecón. Se alquila, con sala, comedor, tres grandes cuartos, baño y servicios. Cuarto, servicios de criados y azotea. La llave en los bajos. Informes: A-6420. A-1 23943 26 my.

EN $75.00 se alquila el primer piso alto de Avenida de la República No. 162. Sala, cuatro habitaciones decoradas, cuarto de criados, baño intercalado, con vista al Malecón. En la bodega informan. Teléfono U-5350. A-1 S-3726 26 my.

SE ALQUILA en $42 el piso segundo de Obrapía 72, acabada de pintar. Tiene sala, dos cuartos, comedor, cuarto de baño y se pone motor para el agua. La llave en el principal. Informan: bufete del doctor Arcos. Oficios 12. Edificio Calle. A-1 23917 26 my.

HOSPITAL Y ESPADA
SAN RAFAEL 153, ENTRE
Alquilo primer piso moderno, con sala, saleta, tres habitaciones, baño intercalado, cocina gas. Ferretería Belascoaín 71, esquina San Rafael. U-5215. A-1 23970 29 my.

SE ALQUILA el tercer piso de Aguiar 44. Dos cuartos, sala, cocina de gas y baño. Informan en el segundo piso. A-1 23611 25 my.

ESPLENDIDOS ALTOS
Bruzón 21-A. Sala, comedor, tres habitaciones, baño intercalado y cuarto y servicio de criados. También los bajos del número 25. Precio reajustado. Llave en la bodega. Informan: teléfono A-3820. A-1 23913 27 my.

M.E.C.D. 2016

TELEFONOS A-3333 A-1014

ANUNCIOS CLASIFICADOS DEL DIARIO DE LA MARINA

TELEFONOS A-3333 A-1014

SE ALQUILA

Los altos de San Ignacio esquina a Acosta, compuestos de sala, saleta, tres cuartos y uno grande en la azotea cocina de gas, baño intercalado, con abundante agua. La llave en la bodega. Su dueño: calle 12 y 15. Vedado. Telf. F-1021. A-1 23168 25 my.

SE ALQUILAN en 20 y 25 pesos dos casitas. Una acabada de construir en Patarito F entre Clavel y Díaz Blanco. Informan en la bodega de la esquina. A-1 23325 26 my.

SE ALQUILA el segundo piso de Gervasio núm. 2, por San Lázaro. La Llave en la bodega. Teléfono U 2553. A1 24007 29 mayo.

SE ALQUILA CASA PARA HOTEL O PARA CASA DE HUESPEDES

situada en uno de los mejores barrios de la ciudad, calle de Amargura esquina a Compostela, donde estaba el "Hotel Roma". Consta de cinco plantas altas; en cuatro de ellas hay sesenta y seis habitaciones con cuarenta baños y en la sexta planta está el comedor, cocina y apartamentos para criados. Es uno de los comedores mejor decorados de los hoteles modernos. Tiene elevador para servicio personal y otro elevador para la cocina, calentador de agua, cocinas, neveras etc., alquiler módico y se dá contrato. Puede verse a cualquier hora del día. A1 22134 25 my.

SE ALQUILAN las casas Bernaza 18, segundo piso, derecha, sesenta pesos y tercero, derecha, cincuenta y cinco pesos, y Cárdenas 5, 2o. derecha, sesenta pesos, a una cuadra del nuevo Parque de Campo de Marte. Llaves e informes en Zulueta 36-G. Teléfono A-9266. A-1 23528 27 my.

CRISTO 30

Se alquila el segundo piso con sala, tres cuartos, baño intercalado comedor, cuarto de criada, cocina. Informan: Cristo 28. 2o. piso. A-1 23329 26 my.

EN MODICO precio, y en casa particular se ofrece para guardar muebles finos de personas que tienan que ausentarse por temporada. Dirección: Calle N. No. 217 bajos entre Jovellar y 27. Vedado. Frente al Edificio América R. ind. 21 Ab.

SE ALQUILAN los amplios y ventilados altos de la casa Oquendo número 85, compuesta de sala, saleta, tres hermosas habitaciones, cocina de gas y baño intercalado. Informa: Mariano Prats. Aguiar 73. Telf. A 7884. A1 S 3635 27 mayo.

ALQUILO los altos de Monte 49, centro del campo Marte, propios para familias, oficina, bufete consultorio, fotografía etc. La llave en los bajos. Inf. de 10 a 11 1|2 a. m. A1 23413 26 my.

INQUISIDOR 35-A

En $50.00 se alquila este hermos principal con hermosa habitación a la calle Saleta y cuatro habitaciones. Informan en Oficios No. 88. Almacén de Manuel Muñoz y Compañía. A-1 20352 31 my.

CUBA 103. Se alquilan los dos pisos juntos o separados. Se oyen proposiciones. La llave en bodega de Luz y Cuba. Teléfono F-1050. A-1 23757 25 my.

SE ALQUILAN los modernos altos de San Lázaro No. 174, entre Blanco y Galiano, compuestos de sala, recibidor, comedor, pantry, tres cuartos, baño intercalado, servicio independiente de criado. Precio último: $75.00. Informan: F-1405. A-1 S-3703 25 my.

PARA FAMILIA de gusto, rebajados, altos nuevos. Cinco habitaciones, hall, dos baños, habitación criada, terraza, frente fondo garage, habitación chauffeur, habitación estudios en la torre. Más detalles: F-5885. J 211 entre 21 y 23. E-1070 1 junio.

A2. Vedado

LINEA ENTRE G y H. El piso más fresco del Vedado. Cuatro cuartos, gran baño y demás comodidades. $75. Bajos la llave. A-2 24891 26 my.

VEDADO. Se alquilan desde el primero de junio, los altos de la casa calle 15 No. 196, entre G y H, compuestos de sala, comedor, tres habitaciones con baño intercalado, cocina de gas, cuarto de criado con su servicio sanitario etc. Razón: calle H No. 138, esquina a 15. A-2 24889 28 my.

SE ALQUILA LA RESIDENCIA BAÑOS 52, ENTRE 21 Y 23, (VEDADO)

Amplios jardines para familia con niños Informan al lado, esquina a 21. Teléfono A-7652. A-2 24863 29 my.

SE ALQUILAN frescos, cómodos altos y bajos, muy bien situados. Calle 17 No 66, moderno, entre M y N, Vedado. Pueden verse de 2 a 5. A-2 24867 28 my.

SE ALQUILAN los altos de la casa calle 14 núm. 115, entre 11 y 13 Vedado. Tienen terraza, sala, comedor, tres cuartos, con su baño intercalado Pantry, cocina, cuarto y servicios de criado. Para verlo de 1 a 5 p. m. Informan Teléfono F 4636. A2 S3951 28 my.

CALZADA 78

Se alquila esta casa entre las calles B y C, en la parte más céntrica del Vedado, cerca de la Iglesia, cines y establecimientos de todas clases, con sala, antesala, comedor, seis cuartos, baño, cocina de gas y carbón, cuarto y servicio de criados. Tiene patio interior y una galería hermosa. Acabada de pintar. Alquiler de actualidad. Informan: F-4241 y A-8980. De 9 a 12 y de 2 a 5. A-2 24687 27 my.

ALQUILO EN $85. H 126

Entre 13 y 15, Vedado. Informan en H No. 125. Telf. M-2177. A-2 S-3935 28 my.

SE ALQUILA el hermoso y bien situado chalet esquina B y 21, Vedado. Alquiler rebajado $115. Llave en A núm. 195 entre 19 y 21. Informan A 4820. A2 S3925 28 mayo.

SE ALQUILAN

Los modernos altos de la casa calle A número 20 entre Línea y 11, Vedado. Compuestos de sala, recibidor, cuatro cuartos, dos baños intercalados, comedor, hall, cocina, despensa, cuarto y servicio de criados. O'Reilly 40. M 1510. A2 24738 29 mayo.

EDIFICIO CASTRO

25 y O. Junto a Infanta hermosos departamentos frescos y cómodos, 4 cuartos con Frigidaire. Teléfono F 2990. A2 S3945 2 Junio.

SE ALQUILA el 2o. piso de la espléndida y moderna casa K y 11 con recibidor, sala, saleta, hall, seis cuartos, dos baños intercalados, comedor, pantry, cocina, dos cuartos criados con servicios, dos hermosas terrazas y garage. Informan F 2115. A2 S3949 30 mayo.

EN SESENTA pesos. Se alquilan los altos de la casa de moderna construcción calle 20 entre B y C. Vedado. Se componen de sala, saleta, comedor, tres habitaciones, cuarto de criados, un baño moderno y doble servicio. Informan: Oficina de García Tuñón. Aguiar y Muralla. Teléfono A-8786. A-2 24652 26 my.

SE ALQUILA: la planta alta de la moderna casa Calzada entre J e I, con sala, saleta, hall; seis cuartos, dos baños intercalados, comedor, pantry, cocina, una gran terraza y dos cuartos criados con servicio. Informan: F 2115. A2 S3950 30 mayo.

VEDADO. Se alquila casa calle 10 No. 211 entre 21 y 23. Informan: F-1612. A-2 S-3926 31 my.

EN 30 PESOS se alquilan los altos del chalet, calle A y 27 Vedado, 4 habitaciones, baño, cocina gas, llaves enfrente. A2 24606 25 mayo.

CALLE 25 entre Paseo y Dos, Vedado. Se alquilan los modernos altos con 7 habitaciones, baño intercalado, sala, comedor, cocina de gas, llaves en la misma; teléfono M 4583. A2 24605 25 my.

VEDADO. Modernos altos a la brisa se alquilan, calle 25 número 422 entre 6 y 8, terraza, sala, saleta, cuatro habitaciones, hall, comedor, baño completo, dos cuartos criados, lavandería etc. Las llaves esquina altos, teléfono F 4992 y A 8476. A2 24575 28 my.

VEDADO. ALQUILO altos modernos. D entre 27 y 29, "Villa Mercedes". Terraza, sala, cuatro amplias habitaciones, hall, comedor, baño completo, pantry, cocina, cuarto y servicio de criados con entrada independiente. Con o sin garage. Informan: I-3041. A-2 24470 29 my.

SE ALQUILA en $90 el hermoso piso alto de 19 núm. 243 entre E y F, Vedado, compuesto de sala, tres cuartos, cuarto de criados, comedor, cocina y demás servicios. Puede verse. Pregunten al lado, por el Conserje del Edificio Arcos, Sr. Fermín. A2 24745 26 mayo.

VEDADO. Se alquila la planta baja de una casa en la calle 20, entre 15 y 17, que se compone de jardín, portal, sala, hall, cuatro cuartos, baño intercalado, comedor, cocina, cuarto y servicios de criados, patio y traspatio. Precio: $65.00 mensuales. La llave en la casa chica colindante. A-2 E-1114 Indf. 20 my.

VEDADO

Se alquila la casa calle B 290, entre 29 y Zapata, acera de la brisa. Jardín y portal, sala, tres cuartos de familia, uno de criados, dos baños, cocina, patios, agua fría y caliente. A media cuadra de los carros de Zapata. Calle Habana y Marianao. Parque Central: $85. Informes en los altos, después de las 5 p. m. A-2 24450 26 my.

SE ALQUILA la hermosa residencia Línea 62 esquina a D, con doce grandes habitaciones, cuatro baños de lujo, tres cuartos de criados con su baño, garage para dos máquinas, gran cocina y pantry. Informan en la misma, después de las diez de la mañana. A-2 24434 1 junio.

ALQUILO casa nueva 21 núm. 283 entre D y C, sala saleta 4 cuartos baño lujo. Terraza, cocina gas, servicios criados. Informan D 194 esquina 21. Vedado. A2 24226 29 mayo.

EN 16 y 23, Vedado, se alquilan dos modernos altos, compuestos de sala, hall, tres habitaciones, gabinete, comedor al fondo, cocina de gas, precioso baño intercalado y servicios de criados. Informan en la bodega y por teléfono F 1221. A2 24232 29 my.

VEDADO. Calle 17 No. 595, entre 26 y 28 Se alquilan casas interiores con sala, comedor, dos cuartos, baño, cocina: $23.00. Y con sala, comedor, cuarto baño y cocina: $18.00. F-1183. Modernas y frescas. A-2 21672 6 junio.

VEDADO EN $60 Y 65

alquilo hermosos y frescos pisos acabados de fabricar en la calle 14 entre 17 y 19. A media cuadra del colegio Las Teresianas. A2 24040 29 mayo.

SE ALQUILA un moderno piso alto en lujoso edificio, para familia corta. Suntuoso cuarto de baño. Lugar aristocrático del Vedado. Hay garage si se desea H No. 184 entre 21 y 23. Informes: el portero. A-2 23946 26 my.

ALQUILO chalet grande en $180. esquina sombra, 7 cuartos a la calle, con tres baños intercalados y demás comodidades. Informan Telf. F 4591 y F esquina a 3 núm. 2. A2 S3843 26 mayo.

CALZADA ESQUINA a F, Vedado. Se alquila el piso bajo. La llave en G y Calzada. Alquiler rebajado. $175. Teléfono F-1050. A-2 23756 25 my.

EN LO MEJOR del Vedado, Calzada número 169, entre I y J, se alquila el magnífico alto, y también el de 5a. número 44 1|2, entre Baños y D, nunca falta el agua. A2 23664 25 my.

SE ALQUILAN los altos de la calle 11 esquina a 10 para familia de gusto; constan de terraza, sala, saleta, hall, 5 cuartos de familia y dos de criado, 2 baños intercalados, baño y servicio de criado, cocina de gas y de carbón, garage y abundante agua siempre. Informan en la misma a todas horas. A2 S3744 31 mayo.

ALQUILO la casa calle 5a. núm. 97. Vedado, jardín, portal, sala, saleta, cuatro cuartos, baño, patio y cocina. Informan Teléf. F 1675. A2 24060 28 my.

SE ALQUILA HERMOSA CASA

Paseo No. 36 esquina a 5a. Esquina de fraile, bajos de poco puntal para servidumbre. Tienen 7 habitaciones, dos baños completos, hall anchísimo, sala, antesala, saleta de comer pantry y dos portales, todo de grandes dimensiones. Cielo raso, pisos mosaicos, pintada en colores, a la moderna, con persianas, mamparas, instalación eléctrica y gas; rodeada de jardín en buen estado. En los bajos inmenso salón para desahogo, cocina, despensa, tres cuartos criado con baño y servicio y garage. Precio arreglado a la situación. Informes y llaves al lado, No. 32 bajos. A-2 S-3757 27 my.

CASITAS INDEPENDIENTES VEDADO

Alquiler: $15.00. Compuestas de portal, sala, cuarto, servicios sanitarios, patio, todo independiente. Calle 26 entre 27 y 29 Vedado, a una cuadra de la calle 23. Informarán bodega Las Mercedes, 26 y 27. Telf. A0383. A-2 19556 25 my.

LINEA 36 entre I y J, Vedado. Se alquila el piso alto. Seis habitaciones con dos baños, etc. Situación inmejorable. Fresquísima. Tiene bomba. Precio: $130. Llave en bajos. Telf. F-5285. A-2 23755 25 my.

EN EL VEDADO. Se alquila en la calle 27, entre F y Baños, acera de la sombra; los bajos, compuestos de sala, 3 habitaciones con su baño intercalado con todo confort, comedor, cuarto de criado con su servicio y garage. Buen precio. Informan F 251 Teléfono F 2906. A2 S3769 25 mayo.

VEDADO. 21 núm. 238, altos y bajos, entre F y G, a una cuadra de los tranvías de 23: se alquilan casas nuevas terraza, sala, saleta, dos dormitorios baño moderno intercalado, comedor al fondo, los bajos con gran jardín, servicio de criados. Informan en la misma y por teléfono A 1051. Sr. Lazcano. A2 24274 31 my.

SE ALQUILA los bajos de 4 número 203, entre 23 y 25 con sala, hall, 3 cuartos, comedor al fondo, baño completo, cuarto y servicios de criados y cocina. La llave e informes en los altos. A2 S3892 25 mayo.

SE ALQUILA un piso en la calle O entre 17 y 19; puede verse a todas horas. Tiene elevador. Edificio Piloto. A-2 S-3876 26 my

SE ALQUILA hermosa casa acabada de construir, en 4 entre 33 y 35, en el Vedado, barrio de San Antonio, compuesta de jardín, portal, sala, comedor, tres habitaciones, lujoso baño intercalado con 4 piezas, cocina, cuarto de criados con servicio y garage para dos máquinas. Informes en la misma y el teléfono F-2187. A-2 24196 26 my.

VEDADO: Se alquila el primero y único piso alto, a la brisa, de la casa calle 4 entre Línea y Calzada, con sala, comedor al fondo, dos terrazas, baño de agua fría y caliente, tres habitaciones, cocina de carbón y servicios criados. Acabada de pintar. Precio de situación. La llave en los bajos. Informa Suárez. Teléfono F-2321. A-2 24199 25 my.

VEDADO, Avenida de los Presidentes 230, entre 23 y 25, bajos. Buena casa fresca; sala, saleta, cuatro habitaciones, dos baños, gran comedor, pantry, cocina, comedor criados, dos cuartos criados, servicio, garage, patio. $150. Informan en los altos. A-2 24244 30 my

VEDADO. Alquilo casas a $50, departamentos a $15 y $19 modernos con buenos servicios frescos. Informan calle 18 núm. 29-A, entre 15 y 18. A2 24078 3 Junio.

SE ALQUILA, Vedado, Calle 15 núm. 274, entre D y Baños, cerca del colegio La Salle y las Dominicas, bungalow; sala, comedor, 5 cuartos, 2 baños, cocina, repostería, garage, 3 cuartos criados, amplio patio y jardín. Puede verse de 3 a 6 de la tarde. Informan al lado. F 5710. A2 24008 27 mayo.

SE ALQUILA la casa 23 No. 415 entre 4 y 6, con cinco cuartos, dos baños, garage, muy amplia. Informan en los altos. A-2 S-3820 31 my.

VEDADO. Once núm. 103, entre 20 y 22, a una cuadra de los tranvías de Línea. Departamentos nuevos, altos y bajos. De sala, cuarto, baño, cocina y patio a $17 y $19 Informan: El Encargado, en la misma y por teléfono A 1051 Sr. Lazcano. A2 21914 30 my.

SE ALQUILAN dos pisos modernos en la calle 4 núm. 182; entre 19 y 21. Con sala, saleta, comedor, cuatro habitaciones, baño intercalado, cuarto y servicios de criados. Decorada, muy fresca, acera de la brisa. Informan, Inquisidor, 28. Teléfono A-6483. Pueden verse a todas horas. Preguntar por el encargado. A2 23895 26 my.

SE ALQUILAN lujosos altos 21 esquina a M, compuestos gran sala, antesala, cinco cuartos, dos baños intercalados, hall, comedor, pantry, cocina, dos cuartos criados con servicio, portal, terrazas, garage. Informan en bajos Teléf. F 3531. A2 23927 26 my.

BAÑOS Y 21, Vedado. altos acera de la brisa, 4 cuartos, con closet, dos baños, cuarto y servicio de criados y demás comodidades; lujosamente decorados, con o sin garage. Informan: teléfono F 4040. A-2 S-3822 1 junio.

SE ALQUILAN en $46.50 cada uno, el piso alto y bajo de 21 No. 248, entre E y F, Vedado. Tienen sala, comedor, tres cuartos, cocina y demás servicios. Pueden verse. Preguntar al fondo por el Sr. Fermín. A-2 23918 26 my.

CASITAS INDEPENDIENTES, Vedado. Alquiler: $13. Compuestas de portal, sala, cuarto, servicios sanitarios, patio. Todo indepediente. Calle 26 entre 27 y 29, Vedado, a una cuadra de la calle 23. Informan: bodega Las Mercedes, 26 y 27. Teléfono A-0283. A-2 23912 14 junio.

VEDADO. Se alquilan lo saltos o los bajos de la casa calle M número 37, entre 19 y 21. Tienen garage. Llaves e informes en los bajos. A-2 23592 1 junio.

VEDADO

Se alquilan los espaciosos altos de 21 y B, compuestos de Terraza, sala, comedor, Terraza Interior, 4 Cuartos, Baño Intercalado, Cocina, Cuarto Criados y su servicio. Informan en la bodega. A2 22288 4 Junio.

SE ALQUILA la hermosa casa Linea número 111, casi esquina a 12, compuesta de jardín, portal, sala, comedor, cuatro habitaciones, baño familia, cuarto y baño criados, cocina y servicios sanitarios completos, alquiler $70.00 la llave al fondo. Informes Tel. A 4358 M 6263, altos botica Sarrá. A2 24021 26 mayo.

ALQUILO, Vedado. Espléndidos y confortables altos. Dos número 3. Terraza, recibidor, cuatro hermosos cuartos, baño moderno completo gran comedor, cuarto y servicios criados, cocina, abundante agua. La llave: bajos. Informes: I-2644 y A-5620. A-2 S-3762 27 my.

A3. Cerro

A VIVIR barato. Casa nueva en el Cerro, en Magnolia y San Quintín; gran sala, cuarto, servicios, patio y cocina; con luz en $16.00, fiador o fondo. Llave en la carnicería. Teléfono M 5341. A3 S3943 28 mayo.

SE ALQUILA una casa con 4 cuartos y portal, en $25.00. Informan San Quintín y Cerezo. Bodega. Teléf. I 1375. A3 S3939 26 mayo.

CASA PARTICULAR

Alquilo habitaciones amuebladas con o sin muebles, comida a la española, a una cuadra del Campo de Marte. Casa nueva. Informan en la misma. Suárez Nos. 26 y 28. Sr. Torres. B-2 S-3906 27 my.

CERRO. Se alquila Atocha No. 6, con sala, comedor, tres cuartos, baño intercalado, cocina de gas A media cuadra tranvía Palatino y ómnibus "Cuba". La llave enfrente. Informan A-2894. A-3 S-3807 29 my.

¿QUIERE VD. VIVIR BARATO?

Vea la casita en $20, que está en Cerro y Tulipán. compuesta de sala, 2 cuartos, cocina y servicios, todo independiente. La llave en el núm. 727. Informan I-1355. A3 S3913 25 mayo.

SE ALQUILA una muy amplia casa, sala, dos ventanas, comedor, 4 cuartos, cocina, amplio baño con calentador, patio y traspatio. Paniagua 5-F, barrio Las Cañas, en 40 pesos. A-3 24263 29 my.

CERRO se alquila una casita con sala, dos cuartos y demás servicios en veinticinco pesos. Informan Lombillo núm. 24-C, Interior núm. 1. A3 23990 29 my.

A 15, 16 Y 18 PESOS CASITAS

Alquílanse de sala, comedor 2 cuartos, cocina, gran patio, ómnibus a la puerta Moreno 59 esq. Salvador. Cerro. Llaves encargada. A3 23674 2 Junio.

SE ALQUILA una casa, Palatino y Esperanza. Sala, comedor, dos cuartos, baño intercalado: $30. Es nueva. A-3 23604 25 my.

CERRO

A 17 pesos. Alquilo cómodas casitas Primelles 81, 79 y 68, entre Velarde y Washington. Le pasan por frente las guaguas Compañía y Cuba. Informan bodega. Velarde. A-3, 23972 25 my.

CERRO

Alquilo baratas y cómodas casitas abundante agua. Primelles esquina Pezuela. Tienen tres habitaciones, sala, saleta y cuarto en la azotea. Informes bodega. A-3 23971 25 my

CASA MUY BARATA

A 28 pesos. Alquilo con sala, comedor, tres cuartos, buena azotea; todo de lo más moderno. Una cuadra del paradero de los tranvías del Cerro. Su dueño: Daoiz 15, Cerro. Teléfono I-6898. Sr. Sierra. A-3 23923 29 my.

SE ALQUILAN juntas o separadamente las dos plantas independientes de Zaragoza 9 esquina a Atocha (Cerro). La planta baja consta de portal, sala, comedor, patio, cuatro cuartos, baño, cocina, cuarto y servicios de criados. La planta alta de dos locales, bajo de entrada, escalera, tres cuartos altos, cocina y baño. La llave al lado. Para precio y demás informes: Depto. Admon. de Bienes, Bufete Arellano. Empedrado 16. Teléfonos A-2478, A-2218, A-2118. E 775 ind Ab 1

SE ALQUILAN hermosos bajos, sala, 3 cuartos grandes y dos chicos, comedor, baño, cocina y servicio de criados, galería jardín y patio. Todo amplio y ventilado; sirve también para almacén o industria. Informan en la misma. Falgueras No. 1, Cerro. A-3 S-3756 25 my.

CASAS MODERNAS A $24.00 Y 26.00

SE ALQUILAN HERMOSAS CASAS COMPUESTAS DE SALA. COMEDOR, DOS CUARTOS, COCINA Y BAÑO CON BAÑADERA. LAS DE PLANTA BAJA TIENEN PATIO Y TRASPATIO.

A UNA CUADRA DEL PARADERO DE LOS TRANVIAS DEL CERRO Y MEDIA CUADRA DEL PARADERO DE LOS CARROS DE ZANJA.

INFORMAN EN MERCADERES 19. TELEF. A-1748. A6 20313 31 Mayo.

SE ALQUILA el solar de Santovenia No. 9, entre Patria y Saravia, con tres habitaciones, servicio y cocina, con su patio de 200 metros cercados de rejas. Gana $28.00. Teléfono I-7056. A-3 S-3823 25 my.

A4. Jesús del Monte

MUY rebajadas a 13 y 15 pesos en Serafines 83, entre Vega y Florez alquilo casitas independientes de mampostería y pisos de mosaicos. Tienen dos habitaciones patio, cocina, servicios y luz, informan en el Departamento 21. Tel. A 3970. A4 24067 29 my.

SE ALQUILA en $30.00 en Enamorado núm. 6, a una cuadra de la Calzada de Jesús del Monte; tiene sala, comedor, 2 cuartos y demás servicios. Informan I 6620. La llave al lado. A4 S3942 27 mayo.

TEJAR ENTRE 15 Y 16 (LAWTON)

Se alquila esta hermosa casa compuesta de sala, comedor, tres dormitorios, baño intercalado, amplio hall, jardín al frente y buen patio. Las llaves en la bodega de la esquina de 16. Informes en aSn Pedro núm. 6. Teléfono A 9619. A4 24368 29 mayo.

SE ALQUILA casa nueva; sala, comedor, tres grandes habitaciones, baño completo, muy grande y muy barata. San Benigno núm. 23 entre Rodríguez y San Leonardo. Teléfono I 6729. A4 S3773 20 my.

ALQUILO Jesús del Monte, casa nueva, sala, saleta tres cuartos-sanidad, baño completo, gran patio, cielo raso. Municipio, (hoy Manuel de la Cruz) No 7. Llaves e informes bodega de la esquina. Teléfono U-2144. A-4 23375 26 my.

SE ALQUILAN unos altos en la calle Jesús Rabí núm. 18; compuestos de terraza, gabinete, sala, comedor, 3 cuartos, doble servicio. Informan en el teléfono F 1079. A4 S3833 29 mayo.

SE ALQUILAN casitas de altos y bajos en San Benigno esquina a Enamorados a precios módicos. Informarán en el puesto y la bodega. Tamarindo. A-4 23960 28 my.

CALZADA de Jesús del Monte 463, hermosa casa, a una cuadra Reparto Chaple, esquina Altarriba, frescos altos para numerosa familia, recibidor sala, 7 habitaciones y dos baños completos intercalados, comedor al fondo, pantry, cocina, cuarto y servicio criados. Garage para cuatro máquinas y servicios: $120. En la misma informan, de 1 a 6. A-4 24241 30 my.

SE ALQUILA

Los bajos de San Indalecio 23. Portal, sala, dos cuartos, comedor al fondo, cocina, baño, patio y traspatio. Informan: San Leonardo 20, Jesús del Monte. A-4 S-3870 27 my.

JESUS DEL Monte 258, Toyo. Dos altos con sala, dos saletas, comedor, cinco cuartos, baño intercalado, dos servicios. Llaves: Peletería. Informes: Industria 22. A-6523. A-4 24743 29 my.

PARA LAVANDERIA se alquilan la mitad de la tintorería; la casa muy grande y cómoda 40 pesos al mes; Jesús del Monte 398 1|2. A4 24603 25 mayo.

SE ALQUILA un grupo de 24 casas, dos con frente a la calle y 16 interiores, en San Bernardino 32, 34 y 36. Alquileres desde 10 pesos. Informa en las mismas, señor Llanes. Teléfono I 1253. A4 23840 25 mayo.

JESUS DEL MONTE 156

Altos modernos con sala, saleta, gabinete, cuatro cuartos (uno azotea), terraza, cocina y baño completo. San Joaquín 33, bodega. Tel. M-1808. A-4 23936 28 my.

SE ALQUILA la espaciosa casa de Diez de Octubre No. 358-A, entre Santa Irene y Correa, con sala, saleta patio, traspatio, seis cuartos, comedor al fondo, cuarto para criado, cocina, baño y servicios. Informan en Cárcel No. 19. Teléfono M-7951 y M-7914. A-4 23771 28 my.

A5. Víbora y A. Apolo

ALQUILO CHALET "Lehedo", Avenida de Acosta y 10, frente a San Francisco. Se dá por la mitad de su valor. Tiene sus lámparas; es casa de lujo. Llave en la bodega. Teléfono A-9554. A-5 24750 26 my.

ALQUILO con gran rebaja accesorias con tres departamentos, luz y agua dentro. Calle de Lawton No. 5 y 42. Véalas, que en precio no reparo. En las mismas informan. A-5 24754 26 my.

SAN LEONARDO 19

Esquina a Flores, se alquila en 35 pesos con sala, muy grande; comedor, 3 cuartos y demás servicios completos. Informan Serrano 6. Teléfono I 3121. A5 24720 31 mayo.

SE ALQUILA

Un bonito chalet, en lo más alto de la Loma del Mazo, frente al parque Luz Caballero entre Carmen y Patrocinio. Villa Esperanza. Tiene sala, comedor, 4 cuartos, 2 baños intercalados, cocina, pantry, servicio de criados. Rodeada de jardín, garage, no falta el agua. Informan S. Rafael 1. El Decano. Tel. A 2611. A5 24761 2 Junio.

SE ALQUILAN los frescos altos de Centurión 5, Víbora, a una caudra del carro. Sala, terraza, comedor, tres cuartos, cuarto criados, baño moderno. Rep. Chaple. Informes: I-1335. A-5 24713 28 my

ALQUILO una casa en $22. Sala, saleta, dos cuartos, servicios. Calle Lawton 5, entre Dolores y Concepción. Media cuadra tranvías. Allí hay accesorias interiores con luz y servicios a 10 pesos. A-5 24748 26 my.

REPARTO MENDOZA

A dos cuadras de los colegios Maristas, se alquilan los bajos compuestos de jardín, portal, sala, baños, 4 amplias habitaciones, comedor, cocina y servicios de criados, con o sin garage: $50 y $55. En la misma se alquilan los sótanos con cuatro departamentos, dobles servicios, dos cocinas, en $20.00. Juan Bruno Zayas No. 15, esquina a Vista Alegre. A-5 24520 28 my.

SAN MARIANO 78. A $35.00

Entre Lawton y Armas, sala, dos ventanas, comedor, tres cuartos, dos patios, dos cocinas, baño, mucha agua. Acabada de pintar. A-5 24456 30 my.

ALQUILO casitas a $14.00. $15.00 y $16.00 con luz; calle Tercera entre Gertrudis y Josefina. Otra en $20.00 con luz. Informan calle Benito Lagueruela 47, entre Tercera y Cuarta A-5 S-3906 26 my.

A 25 Y 30 PESOS SE ALQUILAN

Los bajos y altos, independientes de las modernas casas a media cuadra del tranvía, calle A y 17, reparto Lawton. Portal, sala, dos hermosas habitaciones, baño intercalado completo, agua fría y caliente, saleta de comer al fondo, patio y traspatio. En la esquina hermoso alto con seis habitaciones, doble servicio, $45. Otro contiguo, $34. Informan. Bahamonde y Ca., Obrapía 105. A3650. A5 24333 26 my.

SE ALQUILAN

En la Calzada de 10 de Octubre esquina a Patrocinio un grande y cómodo apartamento. Consta de terraza, sala, comedor, cuatro habitaciones, baño intercalado, cocina y cuarto y servicio de criados. La llave en los bajos Cafe "El Encanto". Informes en Oficios No. 18. Departamento No. 404. A-5 24279 26 my.

SE ALQUILA en $50.00 la casa José Antonio Saco, entre O'Farrill y Avenida Acosta. Portal, sala, saleta, comedor, 3 habitaciones, baño intercalado, cocina, patio y traspatio. La llave al lado. Informan Teléfono A 5890. A5 S3912 29 my.

VIBORA

O'Farrill 15 bajos, casa lujosa muy sana, moderna. Sala, portal, jardín, comedor, dos baños, cuatro cuartos. Llave en el 13. Informan: Ferretería Larrea. Teléfono A-7040. A-5 24275 26 my.

CALZADA de la Víbora núm. 574 por Vista Alegre. Se alquilan dos casitas nuevas de altos y bajos con todo confort. Agua siempre. Informarán Calzada número 574. A5 S3862 29 mayo.

SE ALQUILA ventilada casa Ave. Acosta y Primera, altos. Sala, saleta, comedor, cuatro cuartos, servicio cocina gas. Las llaves al lado. Informes: Alonso y Cía. Inquisidor 10. Teléfono M-5111. A-5 24170 27 my.

ALQUILO en cuarenta y cinco pesos los altos de Vista Alegre entre D'Strampes y Figueroa, Reparto Mendoza. Portal, sala, tres cuartos, baño intercalado completo con agua fría y caliente, cocina, comedor al fondo, pantry y cuarto y servicio de criados. Informan: Dres. Martínez Giral y Dihigo. Cuba 49. A-3 22215 25 my.

PORVENIR 29 y San Francisco, Víbora. Chalet amplio y cómodo, con garage, patio y traspatio. Le pasa el tranvía. Informa M. Fernández. Teléfono F-1020. A-5 23558 25 my.

EN LA VIBORA a una cuadra del paradero del Havana Central; se alquila una casa con jardín, portal, sala saleta, 3 habitaciones, comedor y servicio completo: tiene garage de madera. Precio $25.00. Calle Ursula núm. 18. Informan teléfono I 7167 e I 1870. A3 S3608 26 my.

POCITO 8, VIBORA

Altos modernos, con sala, saleta, tres cuartos, terraza, baño intercalado, cocina de gas y calentador, $40. Llave bodega. Informes: San Joaquín 33. Teléfono M-1808. A-5 23937 26 my.

A6. Luyanó

EN $35.00 alquilo primer piso de la calle Rosa Enríquez 131, entre Infanzón y Abreu, dos cuadras de los carritos de Luyanó; sala, saleta, comedor, 3 cuartos, baño y cocina. Llave en el bajo. Teléfono I 4990. A6 S3842 27 my.

LUYANO, alquilo las más cómodas casas en Santa Felicia entre Justicia y Villanueva el precio lo pone el inquilino. Tiene tres habitaciones, salá y saleta, las llaves, esquina Justicia, bodega. A6 23979 25 mayo.

CASITAS MUY BARATAS

A 16 y 18 pesos. Se alquilan; tienen dos salones con sus servicios y puertas a la calle de Herrera 51, esquina a Reforma, Luyanó. Muy frescas; instalación eléctrica. Escalera a la azotea. Llaves en bodega de esquina. Su dueño: Daoiz 15, Cerro. Teléfono I-6898. Sr. Sierra. A-6 23924 29 my.

SE ALQUILAN los hermosos altos de Cueto y Concha. Muy baratos. Sala, comedor y tres cuartos. Baño intercalado, cocina de gas. A-6 23814 26 my.

SE ALQUILAN los espléndidos altos de la casa Calzada Luyanó No. 231, al lado del Paradero de los tranvías. Compuesta de sala, saleta, tres cuartos, baño intercalado, comedor, cocina, patio. Toda decorada. Precio: $45.00. Informan en los bajos. Sr. Torres. A-6 S-3896 27 my.

A8. Marianao

ALQUILO LINDOS altos calle 12 entre C y D, Reparto Almendares. Terraza, sala, cuatro cuartos, lujoso baño intercalado, comedor, cocina, garage. Llave en los bajos. Informan: F-2090. A-8 24870 29 my.

QUEMADOS DE Marianao, 25 pesos, casa portal, sala, comedor, pasillo, tres habitaciones, baño, ardín, calle San José 2 entre San Jacinto y Medrano. Informan aa lado. Manuela y su dueño Empedrado 33. Teléfono A-8502. A-8 24509 28 my.

SE ALQUILA O SE VENDE

Con contrato a familia decente, hermosa y nueva residencia de dos plantas inmediata a la "Curva Montalvo" del Reparto Almendares, con las líneas de Playa y Miramar por su frente. Consta la planta baja de jardines, portal, sala, recibidor, hall, biblioteca, cuarto de estudio, porch, salón de billar, baño intercalado completo, comedor, repostería y cocina. La planta alta se compone de terraza, living-room, hall, cinco cuartos dormitorios, con lujosos closets, dos baños completos intercalados, cuarto de costuras, pantry auxiliar y cuarto de criadas con servicios. Además garage para tres automóviles, cuarto de chauffeur, cuarto de criado con servicios, lavadero y cuarto de útiles. Informan por el teléfono F-2589, de 1 a 3 y de 7 a 9 p m. A-8 24440-41 25 my.

ALTURAS DE ALMENDARES

En la parte más alta de este Reparto de Residencias, se alquila elegante y moderno chalet de dos plantas, con jardín, garage y hermoso patio. Planta baja: portal, sala, comedor, pantry, cocina, servicios interiores, cuarto y servicios de criados. Planta alta: cuatro cuartos, recibidor, lujoso baño y terraza. Informan: FO-2562. A-8 24469 1 junio.

EN EL precioso reparto Ampliación de Almendares, traspaso contrato magnífico solar propio para residencia. Informan: Sánchez. Teléfono U-6708. A-8 24429 25 my.

SE ALQUILA casa en calle San Julio entre Ave. de Columbia y Medrano, a dos cuadras del Hipódromo, compuesta de portal, hall, sala, comedor, pantry, cocina, dos cuartos dormitorios de 4 por 4 con su baño completo intercalado, cuarto y servicio de criados, garage y espléndida galería, toda rodeada de jardín y traspatio, alquiler $60.00 para verla e informes en Ave. de Columbia y Steinhart Sr. Oliver, teléfono FO 7141. A8 24338 31 mayo.

SE ALQUILA hermoso chalet, catorce esquina a Tercera. Reparto Almendares, compuesto de jardín, portal, sala, comedor, cuarto criados, cocina, garage, servicios criados y los altos de cuatro dormitorios cuarto baño familia y terraza. Alquiler $80.00. Informan: Telf. FO 1315. A 4358 y M 6263. altos botica Sarrá. A8 24022 26 mayo.

A9. Diversos lugares

COJIMAR

Se alquilan o se venden dos buenas casas, una en la playa, otra en La Loma, en ganga. Pormenores: Beero y Co. Corredores. O'Reilly 9.1|2 A-3070. A-9 24860 29 my.

PLAYA SANTA FE

Se alquilan para la temporada, dos casas de cuartos, hall, baño, ajibe, portal a la redonda, piso de mosaicos; otra de cuatro cuartos, baño, aljibe, cocina. También se venden. Informes Sr. Ballina. Chaple letra C. I-2477. Víbora A-9 24658 30 my.

ALQUILO a corta familia por la temporada Junio a Octubre o por años con contrato, casa-quinta de recreo, a la entrada de Arroyo Naranjo, en la carretera, casa moderna, con cuatro cuartos, dos baños intercalados, artísticos jardines, gran arboleda de frutales y casa aparte para criados y garage. 4,000 metros de terreno. Informan: O'Reilly No. 11 Apartamentos 611-612. Teléfono A-1826. De 8 a 10 a. m. y de 1 a 3 p. m. A-9 24515 25 my.

EN $25 SE alquila una casita "Villa" Paquita compuesta de jardín portal sala, 3 cuartos, baño intercalado, patio; toda de cielo raso, en la calle Martí, entre Rivera y Arnau, Reparto Santa Amalia. Informan Monte 359. Tel. A 0517. A-9 S-3918 29 my.

VARADERO

Se alquila en Varadero una ventilada e higiénica casa, amueblada de todo absolutamente, compuesta de sala, tres cuartos, comedor al fondo, cocina, servicios sanitarios, dos habitaciones para criados y garage. Precio por la temporada $300.00 Informes: Pedro Fernández. Ayllón 215, Cárdenas A9 23863 65 28 my.

ALQUILO para bodega o farmacia gran esquina, mucho barrio. Doy contrato, poco alquiler, siete y ocho. La Sierra. Marianao. Dueño, García 21 y Baños. Teléfono F 2924. A9 22368 17 junio.

GRAN OPORTUNIDAD PARA ESTABLECERSE

En Güira de Melena, pueblo de mucho porvenir. Se alquila la antigua casa "La Complaciente", preparada de armatostes, mostradores y dos vidrieras modernas, una por cada calle. Situada en la calle Cuba esquina a San Antonio, el lugar más céntrico de la población. Para informes: Ramón García. Monte No. 15. Teléfono A-2803. Habana. A-9 S-3693 30 my.

B ALQUILERES

B1. Departamentos

GANGA en la azotea de Cristo 37 esquina a Muralla, gran departamento con sala grande, un cuarto, comedor, baño y servicios, un fregadero y un lavabo preparado para cocina de gas, muchísima agua, muy fresco y muy independiente 35 pesos. Allí informan. B1 24781 26 my.

SE ALQUILA la sala y recibidor Habana No. 72 (altos). Para oficina o bufete. Módico alquiler con luz y limpieza. B-1 24506 27 my.

FRESCO y ventilado departamento, 25 pesos, dos grandes habitaciones, vista a la calle, saletica, terraza, cocina, luz, teléfono, baño, lavabo agua corriente, pisos mosaicos. Neptuno 50, casi esquina a Aguila. Su dueño: teléfono A-8502. B-1 24510 28 my.

MARQUEZ González esquina a Virtudes, se alquila un espacioso departamento, con entrada independiente. Las llaves en la bodega. Informan calle 13 núm. 24. Vedado. Teléf. F 2410. B1 S3938 26 mayo.

APARTAMENTOS Paula 12, modernas casitas independientes con todo confort, dos habitaciones, sala, saleta, baño de lujo y todas comodidades a la brisa. Informa el encargado. B1 24576 28 my.

DEPARTAMENTOS BARATOS

y modernos, Belascoaín y Pocito núm. 2 altos a 14 pesos con luz toda la noche. B1 24386 29 my.

EDIFICIO ARBOS

Se alquilan apartamentos de sala, cuarto. baño completo y cocina, luz y elevador día y noche. En Oquendo No. 18, entre San Rafael y San Miguel. B-1 24162 5 junio.

EDIFICIO DE APARTAMENTOS CALLE 23 Y M VEDADO

A la entrada del Vedado. Espléndidos Apartamentos con tres y cuatro habitaciones. Disfrute desde sus ventanas y azoteas del magnífico panorama de la Habana. Para Informes: Sr. de la Torre. O'Reilly número 11, Apartamento núm. 506. Habana. E 1058 31 my.

CONSULADO 142. Se alquilan apartamentos con servicio y elevador. Precio de situación. Preguntar por Eusebio. B-1 23570 27 my.

EDIFICIO PASEO CALLE PASEO Y 25 VEDADO

Los mejores apartamentos de la Habana, por su amplitud y confort. Vista hace fé. Quedan tres por alquilar. Visítelos y quedará satisfecho. Para Informes: Sr. De la Torre, O'Reilly núm. 11, Apartamento 506. Habana. E 1059 31 my.

PALACIO AYESTERAN

Ayesterán No. 8. Se alquilan departamentos con dos habitaciones, comedor, baño completo, cocina y luz toda la noche, a veintiuno y veintitrés pesos. Uno del frente en 42 pesos. Teléfono U-2412. B-7 22230 25 my.

SE ALQUILA una hermosa sala propia para profesional u oficina, en la misma una habitación. Informes: Concordia 20 bajos entre Angeles y Galiano. B-1 23156 25 my.

HOTEL "VENECIA"

Departamentos y habitaciones con baño privado; excelente comida; precios de verano, abonados al comedor. Campanario 66, esquina a Concordia. Telf. M-3705. B-1 22883 29 my.

EDIFICIO CHIBAS

Calle G. Avenida de los Presidente esquina a 25, la parte más alta, fresca y sana del Vedado. Alquilo apartamentos con todas las comodidades modernas, agua abundante, fría y caliente; elevador día y noche. Precios módicos. B-8 22549 27 my.

PALACIO "LA AURORA"

Oquendo No. 24. Se alquilan departamentos con dos habitaciones, cocina, baño y luz toda la noche, a veinte y veintiún pesos. Teléfono U-2908. B-9 22231 25 my.

POCITO 10, POR DELICIAS

Se alquilan tres departamentos a 10 y 12 pesos. Son cómodos y baratos. Informes allí. B-1 23935 26 my.

EN EL Edificio Arcos, F entre 19 y 21, Vedado, se alquila un elegante y fresco departamento exterior en 48 pesos mensuales. También hay otro exterior más pequeño en $23.50. Informan en el mismo, el Conserje señor Fermín. B-1 23919 26 my.

A 28 Y 35 pesos, apartamentos lindísimos y ventilados, casa nueva, estilo español. Sala, dos cuartos, calentador, cocina gas, baño completo. San Lázaro y Hospital. En la botica. Informan. B-23907 31 my.

SE ALQUILA un departamento alto muy ventilado a matrimonio o poca familia. Servicio completo independiente. Belascoaín 7-C. Entrada. B-1 S-3868 25 my.

VEDADO. Alquilo en $17.00 departamento interior moderno: dos habitaciones, cocina, servicios, gran patio Informan: calle 19 No. 247. altos. Telf. F-5913. B-1 S-3867 28 my.

VEDADO. Departamentos nuevos independientes con sala, dos cuartos, cocina de gas, servicio y patio, a $25. Calle 5a. No. 76, entre A y B. B-1 27784 26 my.

SE ALQUILAN departamentos con dos habitaciones servicios independientes cocina y dos luces Paseo 273 Vedado. Informes Belascoaín 121 sastrería. Teléfono A 2402. B1 23937 29 my.

B2. Habitaciones

SE ALQUILA, a una cuadra del Parque Central, una habitación en diez pesos, para un hombre solo. con luz, servicios y muebles. Prado 97, altos del cine "Niza" Dirigirse a la carpeta. B-2 24680 26 my.

SE ALQUILAN una o dos habitaciones en casa particular. No hay más inquilinos, con luz, muebles y limpieza, o sin ellos. Informan: Gervasio 6. Teléfono I-3121. B-2 24721 28 my.

ALQUILO una habitación a hombre solo. San Ignacio 28 altos, en casa de orden. Diez pesos con luz. Se dá llavín. Se piden referencias allí informes: teléfono A9554. B-2 24751 26 my.

EN SAN Miguel 5, a media cuadra del Parque Central, entre Consulado y Prado. Se alquilan habitaciones a precios baratos. B-2 24719 31 my

INQUISIDOR 25 ESQUINA A LUZ

Se alquila en esta fresca y ventilada casa habitaciones de 10, 14, 16 y 20 pesos. Con balcón a la calle e interiores. B2 24769 2 Junio.

ALQUILO un cuarto $10.00 en San Francisco 55 altos, no tiene cartel la puerta, hombre solo. Entrada independiente. Se dá llavín, Cerca Carlos III. B2 24791 27 mayo.

HABITACIONES frescas y ventiladas, con baño completo, agua fría y caliente, luz eléctrica, teléfono, se alquilan en Reina 13, altos de La Moderna. Comunicación con todas las líneas de tranvías. Módico alquiler. B2 24667 31 mayo.

ALQUILO habitación grande amueblada fresca clara, ventilada lavabo agua corriente para matrimonio o caballeros precio muy económico, puede comerse. San Lázaro 113 esquina Galiano, seg. piso. B2 24655 27 mayo.

A LA ENTRADA del Vedado, en casa de familia respetable y de estricta moralidad, se alquila una habitación completamente amueblada, lavabo de agua corriente, luz, y teléfono, para dos personas, se exigen referencias. Informan Teléf. F 2277. B2 S3914 28 my.

BELASCOAIN 43

Reformada esta casa, alquilo habitaciones con muebles: $18-$20-$22 mensuales. Sin muebles $10-$12-$14. Comida dos personas: $55-$60. Aprovechen ganga. B-2 24664 31 my.

HABITACION INDEPENDIENTE con luz toda la noche. Casa tranquila y bajos, ocho habitaciones, desde 5, 8, 9, 10 y 11 pesos al mes Damas 63, a todas horas. Mes y medio de entrada. B-2 2703 28 my.

VIRTUDES NUM. 28, entre Aguila y Amistad; edificio moderno, fresco, tranquilo. Se alquilan habitaciones con muebles, baño, lavabo, luz y ropa, desde $20.00 mensuales. Teléfono M-9392. B-2 S-3903 1 junio.

ALQUILO espléndida y ventilada habitación y un departamento con baño independiente con o sin muebles a persona de moralidad. Precio de situación. Reina 106 altos. B3 24600 25 mayo.

EN 35 PESOS se alquilan 4 habitaciones un garage para una máquina, calle 27 entre A y B Vedado. Llaves esquina A y otros informes. B2 24607 25 mayo.

FAMILIA HONORABLE alquila espléndida habitación, lujosamente amueblada y mitad de la sala para un caballero. Puede comer. Una cuadra de Prado. Consulado 89, 1er. piso, izquierda. Telf. M-1719. B-2 24482 25 my.

HABITACIONES de 8 pesos. Otras dos corridas, 14 pesos, con o sin muebles. Pisos mosaicos, lavabos agua corriente, espléndido baño intercalado, luz, teléfono. Empedrado No. 33, entre Compostela y Habana Otra igual precio. Virtudes 2. B-2 24508 28 my.

LA ROSA ACCESORIAS B Y C

de la casa Santo Tomás núm. 1 (Cerro). Se alquilan dichas accesorias con comodidades para corta familia. La marcada con la letra C tiene capacidad para guardar dos máquinas en el bajo y vivienda en unos pequeños altos. Las llaves en Santo Tomás núm. 1. Informes San Pedro núm. 6. Teléfono A 9619. B2 24367 29 mayo.

NEPTUNO 189, entre Gervasio y Belascoaín. En esta casa se alquilan espaciosas habitaciones con servicio y balcón a la calle. Teléfono U-5940. B-2 24160 21 junio.

BERNAZA 32

Se alquila una habitación en la azotea, con luz permanente. Precio: diez pesos. B-2 23827 25 my.

ZULUETA 32, al lado del Teatro Payret. Se alquilan magníficas habitaciones. B2 23864 28 my.

CUARTOS COMODOS

En Jesús del Monte 156, puente de Agua Dulce. Cuartos grandes, con servicios: doce pesos. En Omoa 14, a 10 pesos. Todos con luz. Informes allí. B-2 23934 26 my.

SE ALQUILAN magníficas habitaciones altas en Durege y Correa, Reparto Santos Suárez, altos del taller de carpintería. Informan en la misma o M-1429. Alquiler: $10 con luz. B-2 S-3721 26 my.

B3. Locales para Comercio

SE ALQUILA un local para comercio u oficina, en Rayo casi esquina a Reina. Su dueño: Reina No. 53, altos del Café. B-3 S-3965 8 junio.

ALQUILO una nave chica y nueva en Campanario 130, esquina a San José, propia para cualquier industria chica. Informan San Rafael 60. Sr. Rene. B3 24773 29 mayo.

OQUENDO NUMERO 2

Entre San Lázaro y Animas. Para el día 1o. de Julio vendiero estarán desocupados los bajos de esta amplia casa, con una superficie de unos 1000 metros cuadrados, ya preparados para talleres, exposición o algo análogo, en particular para automóviles. La Merson Phillip Corporation que los ocupa, permitirá verlos a quien lo desee. Pueden hacerse proposiciones para su arrendamiento a partir de aquella fecha. Informes en San Pedro No. 6. Teléfono A-9619. B-3 24504 30 my.

PARA NEGOCIO de principiante o pequeña industria, alquilo local por Luz, de la casa Inquisidor 27, muy barato. La llave: Café. A6523 B-3 24744 26 my.

ALQUILO para establecimiento un local hermoso, con su habitación, dormitorio y servicios, en Calzada Jesús del Monte 258. (Toyo). Llave: 260. Informes: Industria 22. A-6523. B-3 24741 29 my.

LOCAL MODERNO, a dos cuadras de Correa y Jesús del Monte, se alquila barato para cualquier comercio, lechería, puesto de frutas o barbería Informan: I-1995. Contrato por el tiempo que s equiera. B-3 24709 27 my.

ALQUILO hermoso local propio para un comercio pequeño, como sastrería, zapatería, librería o comisionista. Buen sitio. Cerro 515, (Tejas). Informes en el mismo Fotografía. Telf. A-9554. B-3 24749 26 my.

SE ALQUILAN los locales Acosta No. 83 y Acosta esquina a Picota. Llaves en la librería de Belén, en Compostela. Informan: San Miguel No. 130 letra B. De 1 a 4 p. m. B-3S-3929 27 my.

SE ALQUILA

Una nave acabada de fabricar, propia para industria o depósito de mercancías. Mide 550 metros de superficie, con chucho de F. C., frente a la misma. Se encuentra situada en la Calzada de Fábrica, entre el nuevo almacén de Aspuru y Cía. y taller de Maderas de P. Gutiérrez Hno., próxima a los Muelles y Estación Terminal Para más informes: teléfonos I-1019—I-2120. B-3 24714 31 my.

SE ALQUILA una nave de carpintería de 12 metros por 24. Tiene dos sótanos, dos cuartos. Sirve para cualquier negocio. Precio: $60.00. Informan en la misma, 35 y 6, Vedado. B-3 24305 3 my.

LOCAL

Infanta 8 entre San Lázaro y Jovellar, 100 metros, moderno, con servicios, hermoso portal a la brisa. Informan: Galiano 40. Teléfono A-3161. 50 pesos. B-3 24495 31 my.

SE ALQUILA UN LOCAL AMPLIO

En los bajos de Reina y Manrique, propio para comercio al por mayor. Informan: teléfono A-8956. B-3 24436 26 my.

PROPIO PARA vaquería se alquila estancia en la calle 26 entre 37 y 39, lindando con Aldecoa. Tiene casa y abundante agua. Informarán: Calzada esquina I. Telf. F-1439. B-3 S-3859 28 my.

GRAN LOCAL

Propio para billares, oficinas o depósito. Frente al muelle de Caballería. San Pedro y Narciso López, antes Emma, al lado del Bar. Teléfono A-2743. B-3 24206 26 my.

LOCAL propio para botica lechería fonda barbería y puesto de frutas Paseo 273 Vedado. Informes Belascoaín 121 sastrería. Teléfono A 2402. B3 23986 29 mayo.

SE ALQUILA la casa Teniente Rye 78 bajos, para establecimiento. B-3 23580 26 my.

ALQUILASE una sala y saleta, para cualquier clase establecimiento o familia, en 20 pesos. Tomando toda lacasa. Tiene seis cuartos alquilados. Le sale gratis, más ocho pesos. Calle Aguila 166. B-3 24518 25 my.

A LOS COMERCIANTES que tengan contrato para vencerse: En la mejor cuadra de Muralla, entre Cuba y Aguilar, se alquila el hermoso local que ocupaba la exposición de Texidor y Cía., listo para ser ocupado inmediatamente. Renta de acuerdo con la situación. Informes José García y Cía. Ricla 16. B3 23873 28 mayo.

GRAN LOCAL EN OBISPO

Se alquila espléndido local frente a la Hacienda, con vidrieras, entrepaños y demás instalaciones. Informan en la Peletería. B-3 S-3826 25 my.

ALQUILO local de esquina a precio de situación, propio para barbería u otro establecimiento. Informan Tel. U 2191. B3 S 3817 28 my.

LOCAL moderno propio para comercio en San Miguel 21; entre Industria y Amistad. Se alquila a precio de situación. Informan, Inquisidor 28. Teléfono A-6483. B3 23896 28 mayo.

SE ALQUILA hermoso local para establecimiento, Zulueta 32, esquina a Pasaje, frente al Instituto, propio para librería, quincalla, café, dulcería, sastrería etc., Alquiler, 130 pesos. Informes teléfonos A-4358. M-6263. altos botica Sarrá. B3 24019 26 mayo.

SE ALQUILA un hermoso local propio para comercio en Oficios 35 con dos puertas para la Alameda de Paula y cuatro para Oficios. Informan en Prado 21 altos. B3 23843 26 mayo.

SE ALQUILA Muralla núm. 20, entre Habana y Compostela, propio para comercio. Alquiler $90.00. Se da contrato. Superficie 250 metros. Informes: Teléfonos A 4358 y M 6263, altos botica Sarrá. B3 23841 25 my.

PARA ESTABLECIMIENTO. Se alquila la esquina de Calzada de la Víbora y Jenaro Sánchez, frente al paradero de la Havana Central, un moderno local con dos cuartos. La llave en el garage. Informes: A-6420. B-3 23945 26 my.

ALQUILO hermoso local para almacén en Habana 138, casi esquina a Muralla. Tiene 450 metros de superficie. Alquiler; 100 pesos. Se dá contrato firme por dos años. Prorrogable al tiempo que se desee. Altos botica Sarrá. Teléfono A 4358 y M 6263. B3 24020 26 my.

ALQUILO cerca Carlos III San Francisco 53-A, un local para establecimiento o depósito con puertas metálicas un salón cuarto cocina y Baño, rebajado $25.00; llaves bodega. Informan Mercaderes 27. A 6524. B3 24006 25 my.

SUAREZ NO. 130 ESQUINA A DIARIA

Se alquila local propio para establecimiento o pequeña industria, es de gran porvenir por estar situado frente a los grandes talleres y almacenes de la Administración Militar de San Ambrosio. Módico alquiler. Informan en la misma a todas horas. B-3 23729 7 junio.

SE ALQUILA hermosa planta baja de la moderna casa Paula 12, cerca de los muelles para almacén o industria, con más de 400 metros. Informan teléfono F 4993 y A 8476. B3 23435 31 mayo.

SE ALQUILA la esquina de Oquendo y Pocito, compuesta de una nave de 400 metros propia para taller, garage y venta de accesorios de automóviles, se dá barata. Informan en la bodega de enfrente. B3 23408 26 mayo.

MANRIQUE NUMERO 94

Entre San Rafael y San José. Hermoso local para almacén, 300 metros cuadrados. Fabricación moderna. La llave en los altos. Informan: Habana No. 186. Teléfono M-1541. B-3 S-3692 25 my.

SE ALQUILA un espléndido local, propio para establecimiento, en Arbol Seco esquina a Benjumeda, a una cuadra de Luna Park. Informan en la bodega de en frente. Teléfono U-3967. D-13 22259 25 my.

VEDADO. En Paseo y Calzada "La Luna" se alquila un local propio para cualquier industria. También habitaciones altas, a precios módicos. Teléfono F-2398. B-3 22877 27 my.

VEA ESTE LOCAL AGUILA 155 ENTRE ZANJA Y BARCELONA

Propio para instalar cualquier negocio, 300 metros sin columnas. Informan Gómez y Hno. Galiano 104. Locería "La República". A-1796. D13 20868 1 Junio.

SE ALQUILA EN $250.00

Próximo a desocuparse local de 2,100 metros cuadrados, propio para industria, en la Avenida Menocal (Infanta) y calle 25 (detrás del Edificio Carreño, actualmente ocupado por la Fábrica de Mosaicos "Nuevo Almendares"). Informa señor Ramón García, en el propio local y en la oficina de García Tuñón. Muralla y Aguiar. Teléfono A-8786. B-3 23957 26 my.

B7. Varios

HORNOS DE CAL

SE ALQUILAN VARIOS HORNOS EN EL VEDADO. INFORMAN: MANZANA DE GOMEZ 206, de 9 a 11 A. M. B7 24758 2jn

JARDINES

A tres pesos cada 500 varas. Avenida de Antonio San Miguel, frente a Amigó, Naranjito Guaguas de Los Pinos. Teléfonos I-2679—I-5846. B-7 24200 5 junio.

SE ARRIENDA finca 1.1|2 caballerías, propia para vaquería, granja o cultivos, frente a buena carretera a 20 minutos de la Habana. Inmejorable situación. Informan: teléfono F-4620. B-7 23739 25 my.

C COMPRAS

C1. Casas

JULIO C. GRANDA

CORREDOR

Compro y vendo casas y solares en la Habana, Vedado y demás barrios. Fincas Rústicas y Quintas de Recreo. Siempre tengo gran cantidad de dinero para hipotecas en las mejores condiciones. Obrapía 33. Tels. A-6102. F-5759. H36 20603 1 Junio

COMPRAMOS PROPIEDADES AL CONTADO

PREFERIMOS CORREDORES

Altos Droguería "SARRA" A-4358 M-6263

E-1091 26 my.

COMPRO CHALET $100,000 A $160,000

En el Vedado o repartos también una casa chica de $15.000.

JORGE GOVANTES

San Juan de Dios 3. Tel. M9595 y 3 5181. C1 C3786 28 mayo.

C4. Automóviles y Accs.

MOTOCICLETAS HARLEY DAVIDSON

Tengo los últimos modelos, compro y vendo de uso, motores Johnson, para bicicletas, listos para colocar: $30, (nuevos.) Completo surtido de piezas, gran taller de reparaciones. José Presas, Avenida de la República 390. U-2143. C-4 23569 16 julio.

C6. Muebles y Prendas

U 3847 COMPRO muebles lámparas, mamparas, pianos, pianolas, victrolas, máquinas coser, escribir, cajas caudales, cámaras fotográficas, vidrieras, objetos de arte. Camión en puerta. U 3847. C6 24816 17 31 mayo.

SE VENDEN dos buenas lámparas para comedor y cuarto, antiguo renacimiento español. Informan Telf. F 2277. C6 S3921 28 mayo.

COMPRO muebles de todas clases y máquinas Singer. Teléfono U 4352. C6 24842 28 my.

COMPRAMOS MUEBLES TELF. A 4518

Modernos y antiguos; juegos de cuartos, comedor, sala, escaparate, muebles de oficina, máquinas de coser y escribir en cualquier cantidad. Llamen al teléfono A 4518. C6 S3774 1 Junio.

COMPRAMOS ORO VIEJO

Platino y plata en todas cantidades joyas antiguas y otros objetos de arte. Fabricamos joyas de lo más artísticas, por contar con operarios competentes. Especialidad en pulseras de platino y broches. Reformamos sus joyas antiguas haciendo otras modernas. Carballal Hermanos. San Rafael 133. Telf. U-5744. C-6 23606 2 junio.

C7. Instrumentos Música

U-3847. COMPRA toda clase de pianos, pianolas sin comején, y ortofónicas. Soy de todos el que más pago y en el acto. Telf. U-3847. C-7 3792 2 junio.

C10. Objetos Varios

COMPRO ROPA USADA

De caballero, y zapatos que estén en buen estado. Telf. M-9654. Monserrate esquina a Teniente Rey. Preguntar por Martínez. N 21842 8 junio

M.E.C.D. 2016

TELEFONOS A-3333 A-1014

ANUNCIOS CLASIFICADOS DEL DIARIO DE LA MARINA

TELEFONOS A-3333 A-1014

¿DESEA usted conocer el nuevo sistema que le proporciona la oportunidad de alquilar permanentemente sus casas desocupadas evitándose las molestias de los desahucios y brindándole todo género de comodidades en todo cuanto se relacione con la administración de sus propiedades? Acuda personalmente al departamento de alquileres del Bureau General de Negocios. Trocadero núm. 25 altos y se le suministrará toda clase de informes gratis. Medite acerca de tan interesante asunto y verá que conviene a sus intereses. Teléfono A 1653.
C10 S3831 31 my.

U 3847 COMPRO toda clase objetos: muebles, ropa, pianos, pianolas, mamparas, lámparas, vidrieras, máquinas coser, escribir objetos adorno, cajas caudales. Rey de los precios. Camión en puerta. U 3847.
C10 22712 25 my.

COMPRAMOS CAJAS DE CAUDALES

Muebles de oficina Archivos metálicos, máquinas de escribir y toda clase de muebles modernos de uso, en buen estado. Teléfono M 3288. N 21994 8 Jnio.

D VENTAS

D1. Casas

VEDADO. Vendo o permuto por casa chica una con 16 cuartos, con buena venta. Dr. Menéndez, 18 esq. a 11, 2do. piso. No corredores. D1 24531 25 mayo.

EN LA CALZADA de Máximo Gómez, (Calzada del Monte), próxima a la esquina de Tejas, se vende, sin intervención de corredores, una casa de dos plantas propia para vivienda o para establecimiento. Dr. José Elías Jiménez. Habana 51. Notaría. D1 24779 26 my.

¡OCASION!... SIN IGUAL

$250: urgentísimos necesito antes del sábado, por dicho apuro vendo casa amplia citarón calle Daóiz 66, Cerro. Resto de $2.500 (en cómodos plazos). Véanla, y corran a quedarse con ella (hoy). Reina 53. (Notaría) Sr. Camacho.
D1 24844 26 mayo.

$2.500 CASA CERCA DE MONTE

mampostería, sala, saleta, y un cuarto. Sr. Díaz Indio 34. D1 S3961 25 my.

$8.500 GANGA COLOSAL

4 casitas de altos y bajos cerca de la Terminal rentando $100. Sr. Díaz Indio núm. 34. D1 S3962 26 mayo.

VENTAJOSA OPORTUNIDAD

Cambio casa de dos plantas en la Habana, muy cerca de Belascoaín, por otra en la Víbora o Cerro, muy cerca de los carros. Sr. Rodríguez, Consulado 126, altos.
D1 24684 27 mayo.

SE VENDE la casa calle 27 número 93, entre Baños y D, en el Vedado, con más de 1,300 metros de terreno, ocho cuartos, tres baños y garage para dos máquinas Informa: M. Recio. Empedrado 16. Telf. A-2478—A-2218.
D-1 24697 2 junio.

VEDADO, próxima a 23 y G, moderna casa de dos plantas independiente. Garage para las dos. $36.000. Calle 23 casa de dos plantas independientes, con cinco habitaciones cada una: $30.000. Gerardo Mauriz. Telf. M-2882. San José No. 2-A

VEDADO. Casa de dos plantas independiente, calle 21, próxima al Parque de Medina: $27.000. Calle de letras a media cuadra de 23. Casa con cinco habitaciones: $18.000. Gerardo Mauriz. Telf. M-2882. San José No. 2.

VEDADO. REGIO palacito, urge. grandes facilidades de pago. Calle 17 esquina fraile con todas comodidades: $37.500. Gerardo Mauriz. Telf. M-2882. San José No. 2.

REPARTO La Sierra, próximo a Miramar. Regia residencia esquina de fraile. Costó $85.000. Hoy se vende por la mitad. Mármol escalple; herrajes de bronce y plata. Es una preciosidad. Gerardo Mauriz. Telf. M-2882. San José No. 2.
D-1 24650 28 my.

VENDO casas todas alquiladas le admito parte en solares, fincas rústicas. Industrias comercio u otros valores, puede dejar a bajo interés en hipoteca, proponga su negocio directamente si hay que reconocer o devolver también puedo hacerlo. Infante. Industria y San Miguel Quinto piso. D1 24624 25 my.

ALMENDARES Reparto Nicanor del Campo, vendo chalecito rústico sin estrenar en la acera de la brisa jardín, portal, sala, comedor, dos cuartos, baño intercalado, cocina, garage, patio, último precio 4.200 pesos. Calle 13 entre 6 y 8. Teléfono FO 1689. García.
D1 24626 26 mayo.

MODERNA y bonita casa en punto alegre de la Víbora. Con portal, sala, tres cuartos, baño completo, comedor corrido etc. $4.700. Mide 6x25 metros. F. Blanco. Concepción 15 teléfono I-1608.
D-1 24448 25 my.

SE REGALAN DOS CASAS

De dos plantas independientes por $15.000 y reconocer $20.000 al siete por ciento. Calle 10, Vedado Su dueño: Lonja del Comercio 434, de 10 a 12.
D-1 24530 25 my.

PLAYA DE BARACOA

Se vende una buena casa de madera y tejas francesas, con garage y mil metros de terreno. Está inscripta en el Registro de la Propiedad. 15 núm. 184 entre H e I.
D1 24547 48 25 my.

SE VENDE o se alquila casa Medrano No. 94, cerca del Hipódromo, compuesta de sala, comedor, tres cuartos, su servicio sanitario, cocina, patio y garage. La llave en San Julio No. 3. A todas horas. D-1 24679 2 junio.

VEDADO $16.000.00

Situada en calle de letra a pocos pasos de la calle Línea; vendo casa de 2 plantas independientes que mide 10x22.66 compuesta la planta baja: de jardín, portal, sala, comedor, 3 habitaciones, baño, cocina y servicios de criados, y la planta alta, de sala, comedor, 6 habitaciones. baño, cocina, servicios de criados y escalera de mármol. El primero que la vea, seguro que la compra.

JULIO C. GRANDA
Obrapía 33. Tels A 6102 F 5759
D-1 24001 26 my.

VEDADO se venden casas mdoernas $8.500 $10.000 $16.000 con 5 departamentos, una sala todo moderno, buena renta. Se venden 5 inodoros modernos, 2 máquinas Remington poco uso. Informan calle 18 núm. 29-A, entre 16 y 18.
D1 24079 3 Junio.

GANGA POSITIVA

Se vende una casa quinta moderna, con jardín, árboles frutales, agua de Vento, luz, buena comunicación. Le pasa el tranvía y guaguas por el frente y tiene 3.500 metros. Precio: $5.000, admitiendo parte de contado y el resto a pagar en plazos cómodos. Además vendo 100 casas muy baratas y fincas rústicas. Informan: Teléfono 5013 y 5193. Guanabacoa.
H-36 S-3591 26 my.

CASA MODERNA EN $3.500

Vendo en la Víbora, calle Carmen, próximo a los parques Mendoza y al gran cine Méndez; es una oportunidad compraria. Tratos, su dueño: Habana 39, altos. M-5824. D-1 23921 27 my.

SE VENDE una propiedad en San Benigno esquina a Enamorados. Tamarindo esquina. Dos plantas, techos monolíticos, diez casitas establecimientos y carnicería al lado. Informan en la misma de 8 a. m. a 1 p. m. D-1 23959 28 my.

REPARTO "LA ASUNCION" EN LUYANO

Alto, fresco, pintoresco y elegante, urbanizado ya.

UNICO LUGAR PROPIO PARA RESIDENCIAS EN EL DISTRITO COMERCIAL E INDUSTRIAL DE LUYANO.

Tenemos casas para la venta a plazos. Elija un solar hoy. Pida informes en la oficina del Castillo por Luyanó en el mismo Reparto.

G. Forcade. Teléfono X-1978
E-771. Ind. 1 ab. D1.

REPARTO BATISTA. Se vende una casa recién construída a lo moderno, pegada al carrito. $1,200 contado, $3,200 por mensualidades cómodas. Es una ganga. Vista hace fe. Calle D entre 8 y 9, No. 7. D-1 24265 31 my.

VENDO hermosa propiedad nueva, fresquísima, tres plantas, seis apartamentos. Media cuadra Infanta, una Carlos III, 35 mil pesos. Otra Santander, Sardinero, Piguío, dos plantas, sesenta metros jardín. Telf. U 2692.
D1 24360 84 29 my.

CASA. COSTO $106.000. GANGA $47.000

Jesús del Monte; fabricada en el año 1922. Correa, 2.004 metros. Pórtico, vestíbulo salón, biblioteca, sala, hall, comedor, terraza, 5 habitaciones, 3 cuartos de baño, garage grande 3 máquinas, grandes salones juego, 4 habitaciones con 2 cuartos baño, pisos cerámicas, dos terrazas y pérgolas, 2 cuartos sótanos.

JORGE GOVANTES
San Juan de Dios 3. Tel. M 9595 y A 5181.
D1 S3883 31 my.

POR AUSENTARSE su dueño se vende una casa de dos plantas, frente cantina cielo raso, entre Monte y Vives. Se suplica no se presenten intermediadores. Solamente con el comprador. Informan: Villegas 82 altos. Camilo F. Salgado.
D-1 22741 28 my.

$3.000. VENDO dos casas modernas calle Concepción, Reparto Lawton, frente a tranvías. Se compone de portal, sala, dos cuartos, baño intercalado completo, comedor al fondo, cocina y patio. Dueño: García. Teléfono M-7832. Se permuta por terreno. De 9 a 12 y de 2 a 5.
D-1 23154 31 my.

LAGUNAS A $58 EL METRO

son 460 metros cuadrados, frente 11.50 mts. situado entre Belascoaín y Lealtad.

JORGE GOVANTES
San Juan de Dios 3. Tel. M 9595 y A 5181.
D1 S3787 28 mayo.

SE VENDE la casa Peñalver núm. 56, entre Lealtad y Campanario. Manuela Hernández. Informan en 17 No. 390, Vedado. H-36 S-3380 3 junio.

CASAS EN $15.500

Calle 23; sala, saleta, hall, comedor, 4 cuartos, baño magnífico, garage $15.500. Chalet en Altura de Almendares: sala, comedor, biblioteca, 5 cuartos, 2 baños completos, garage un cuarto criada $16.500.

JORGE GOVANTES
San Juan de Dios 3. Tel. M-9595 y A-5181.
D1 S3884 10 Junio.

APROVECHE ESTA ocasión. Casa mampostería moderna, que renta 50 pesos al mes, por tener que marcharme la doy en $5.200. Reparto Rosalía, Calle 2a. No. 27. Calzada de Güines, Luyanó. Informan en la misma. Teléfono X-1337.
D-1 24422 25 my.

¡QUE BUEN NEGOCITO!

En buen punto de la Víbora, vendo moderna esquina con bodega y casita anexa; contrato largo y renta de sesenta a sesenta y cinco pesos. Informa: F. Blanco, Concepción 15, altos. Telf. I-1608.
D-1 24447 25 my.

SE VENDE una gran residencia en la calle 17, en $120.000. Informan en 17 número 392. De dos a tres todos los días, menos sábados y domingos ni días de fiestas. H-36 S-3379 2 junio.

FENOMENAL. Ganga, Vendo en 5.500 pesos, casa en Lealtad 238. Comedor, sala, tres cuartos; no tiene altos, siempre alquilada, en $50 con contrato. F-2925.
H-36 S-3169 27 my.

VENDO DOS casas que están terminándose: $8,000 y $6,000. Facilito dinero, poco interés y un terreno de esquina 20x20, a $8.50 metro. Luis Estévez 122-A. De 1 a 6 p. m. I-4482. Canto.
D-1 24439 26 my.

AMPLIACION ALMENDARES. Se vende hermoso chalet acabado fabricar, de altos. Calle 12 entre 4a. y 5a. Jardines, portales, zaguán, sala, recibidor, comedor, pantry, agua fría y caliente, garage dos máquinas, dos cuartos criados, escalera caoba, terraza, cuatro habitaciones, salón de visitas, gran baño y casa lujo: $18.000. Siete mil al firmar; resto facilidades. No corredores. FO-1969.
D-1 24164 29 my.

D2. Solares

EN LO MEJOR DE LA VIBORA

Se vende un solar a tres cuadras del paradero y a 10 metros del gran Parque Córdova. 928 varas. 16x58, al contado, a $3.25. Informan: Bernaza 23, tintorería.
D-2 24855 23 junio.

ALTURAS DE ALMENDARES

Se vende un solar barato en la Avenida de la Paz. Informa: F-2177.
D-2 24302 30 junio.

REPARTO MIRAMAR

En la calle 2, casi esquina a la tercera Avenida, muy cerca del Puente Habana, vendo solares de 20 metros por 45 a $6 la vara, pagando de contado tan solo $1. Informan en Oficios No. 18. Departamento 404. Sr. Colmenares.
D-2 24288 26 my.

VENDO PARCELAS de terreno con poco fondo, al contado y a plazos, con poco de entrada. 5x100 de interés Sitios de lo mejor del reparto Lawton. Llame Telf. A9554. D-2 24753 26 my.

MIRAMAR: $4.25 VARA EN LA PRIMERA AVENIDA

Verdadera ganga. Cuatro solares, 5.317-65 varas cuadradas. Valor $23,929.42

JORGE GOVANTES
San Juan de Dios 3. Teléfonos: M-9595 Y A-5181
D-2 S-3882 11 junio.

VEDADO

Esquina de 22-1|2 por 25 metros, en la calle 17 y 14, con la cimentación y verja de hierro ya construída. Los doy a $28 el metro con toda clase de facilidades de pago. Informes de 9 a 12 en Oficios No. 18. Departamento número 404.
D-2 24286 26 my

SE VENDE una parcela en la calle Buenavista entre Lanuza y Miramar; mide 7x26. Informarán. Teléfono F-1439.
D-2 S-3861 28 my.

CARLOS TERCERO

Vendo en la Avenida de Carlos III un magnífico solar con frente por el fondo a la calle de Pocito, cuyas medidas son 40 metros de frente por 40 de fondo. Cuadra comprendida entre las calles de Soledad y Aramburu. Se da muy en proporción. Informes en Oficios No. 18. Departamento 404. D-2 24285 26 my.

SOLARES EN EL VEDADO

Muy bien orientado y excelente situación, con frente a la calle M, vendo un solar y otro con frente a la calle 21 entre L y M. Se dan facilidades para el pago. Informan de 9 a 12 y de 2 a 6 en Oficios No 18. Departamento No. 404. Sr. Colmenares. D-2 24287 26 my.

GANGA. A $6.00 vara en lo mejor del Reparto Kohly, Avenida Central 1.381 varas, acepto mitad de contado y la otra mitad a pagar en dos años, sin interés Informes Consulado núm. 73.
D2 24770 28 mayo.

AVENIDA DE CARLOS M. DE CESPEDES

Vendo un solar de 952 metros bien situado, a $9 metro con solo pagar de contado $2 por metro. Informan en Oficios 18. Departamento 404. Sr. Colmenares. D-2 24282 26 my.

PLAYA DE MARIANAO

Vendo solares excepcionalmente bien situados desde $8 metro, con solo $2 de contado por metro. Informan de 9 a 12 y de 2 a 6 en Oficios No. 18. Departamento No. 404. Sr. Colmenares. D-2 24283 26 my.

SE VENDE un lindo solar en Calzada esquina a Paseo. Informarán: Calzada esquina a I. Teléfono F-1439.
D-2 S-3858 28 my.

"LA SIERRA"

Solar de esquina de la brisa 30x28 medida especial para una residencia, una cuadra del tranvía de Miramar. Se da barato. Pregunten por Mariano Cano, Plaza del Polvorín por Monserrate, de 8 a 11. D2 23838 25 my.

VEDADO en 2 y 37 cedo 1.600 metros de esquina por lo que quieran darme. Teléfono U 1508. Sr. López.
D2 24004 26 mayo.

EN LO mejor del Reparto Almendares, vendo solar con 556 varas; tiene fabricado 347 varas, fabricación de primera. Renta $80.00. Urge la venta. Informes de 8 a 12 a. m. Tel. FO-1689. D-2 22382 27 my.

D3. Establecimientos

FARMACIA. Por no poderla atender su dueño, se vende. Informan: M-4516.
D-3 24866 30 my.

VENDO una bodega o admito socio con $400 para que él mismo la trabaje. Monte y Cárdenas. Café Jerez.
D3 S3957 26 mayo.

SE VENDE una tienda en Vives 106, en 250 pesos. Entran vidrieras y mercancía, Informan en la misma.
D-3 24689 26 my

POR TENER que embarcarse para España se vende una carnicería. Se dá barata en los mejores puntos de la Habana. Se dan probabilidades para el pago. Informan: Concordia 190. Telf U-3020.
D-3 24724 26 my.

BUENA OPORTUNIDAD VENDO BODEGA

por mitad de su valor vale 2.500 se vende en 1.600 tiene más de mercancías; buen contrato; buena venta. Informan en la calle 3 y 2da. Avenida Buena Vista. Orfila. D3 24755 26 mayo.

BUEN NEGOCIO

Vendo la mejor lechería, vende $35 diarios, poco alquiler. Monte y Cárdenas, Café. Pérez. D3 S3956 28 may.

FONDA ESPACIOSA

Se vende. Frente gran fábrica tabacos y otras industrias. Informan: Príncipe 12, letra C. Pregunten por Pedro, de 9 a 11 y de 5 a 9.
D-3 24505 25 my.

LECHERIA se vende en dos mil pesos, mitad al contado y resto a pagar. Buena venta y en Calzada. Informe X 1707.
D3 24622-23 25 my.

POR TENERME que embarcar vendo casi regalada una cantina de bebidas, en un paradero de trenes en inmejorables condiciones. Vista hace fe. Para más informes diríjanse al Paradero de los Quemados de Marianao. Informa: Eusebio Arana. D-3 24496 30 my.

CASI REGALADA se vende una bodega en Pocito y 16 Lawton por no poderla atender su dueño. Alquiler 19.00 con cuatro años de contrato. Informan X 1537. Urge vendería pronto. Pregunten por E. Viera. D3 24588 vence 1o. Junio.

PARA BODEGAS CANTINERAS SOLAS EN ESQUINA CON POCO DE CONTADO ALVAREZ Y SUAREZ BODEGA EN SAN RAFAEL

sola en esquina muy cantinera en $10.000. Informes en Cerro 535 o en el café de San Rafael y Oquendo. Alvarez y Suárez. J 21073 28 my.

DE CAFE Y FONDA COMPRAMOS

Vidrieras mesas mármol, vitrolite y madera sillas de Viena y toda clase de enseres no venda sin avisarnos. teléfono M 3288. J 21993 8 junio.

SE VENDE UN GARAGE

Buen contrato, punto céntrico, con sesenta máquinas en storage. Informan en San José 99. Teléfono U-3956.
D-3 24452 27 my.

BODEGUEROS: Vendo cuatro bodegas: $5,000 $4,000, $2,000, $1,200, al contado: $2,500, $1,500, $1,000, $400, resto fácil. En pago admito cambio o casas terrenos en primera hipoteca. Botica Merced y Picota. De 8 a 10.1|2 a. m.
D-3 24438 25 my.

VENDO o arriendo hotel por embarcar urgente se da contrato si se desea es buen negocio para el que quiera trabajar. Informes Indio 25 Gutiérrez.
D3 24373 25 mayo.

SE VENDE una fonda, buen punto y mucha marchantería, con cinco años contrato y no paga alquiler. Todos meses sobra 40 pesos. Por embarcarse su dueño. Informan: Calzada Cristina Nos. 30 y 32. D-3 24240 28 my.

EN CALZADA de mucho tránsito se vende una bodega cantinera. Buen contrato. poco alquiler. Local muy grande. Se dá muy barata o se admite un socio con poco capital que entienda de fonda. Calzada de Guanabacoa, kilómetro 6. Bella Vista, Santiago. Monten las guaguas Las Tres Palmas. D-3 24186 26 my

SE VENDE una bodega muy barata en el Reparto Almendares, bien surtida. Cantinera; venta diaria: 50 pesos. Facilidades de pago. Informarán: Calle 18 y 3. Almendares. Aurelio Inclán, Teléfono FO-1989. D-3 S-3878 31 my.

APROVECHE UNA GANGA

Por tener que embarcar su dueño se vende la Agencia de Mudanzas "El Ejemplo", casa muy acreditada. Situada en Santa Emilia 6, Jesús del Monte, teléfono I-1158, Agencia de Mudanzas.
D3 24337 27 my.

INFORMES DE NEGOCIOS

De casas y establecimientos en venta y cambio; dinero en hipoteca. La seriedad y honradez del señor Manuel Llenín es bien conocida hace cuarenta años. Hospital 7-B. U-1802. Pegado a Neptuno.
D-3 24184 25 my.

CAMBIO FINCA Y BODEGA

Que valen 9,000 pesos, por bodega buena cantina. La finca tiene 144 metros, moderna, con casita al lado. También se cambian bodegas por otras o por fincas. Informes: Hospital 7-B, pegado a Neptuno. Sr. Llenín. D-3 24185 25 my.

OCASION. SEÑORA que embarca vende casa de modas acreditada, con todos los enseres, poco alquiler y buena vivienda. Se dá muy barata. Amistad 37 entre Neptuno y San Miguel. Telf. M-1511.
D-3 23778 25 my.

FARMACIA: se vende por motivo de salud, 17 años de buenos negocios, se aceptan $8.000 en parte. Dr. F. Pujol, Redención, Marianao. D3 24054 9 Junio.

EN OCASION. Se vende casa de modas acreditada o se traspasa el contrato para giro análogo. Módico alquiler. Informes en la misma. Neptuno 140.
D-3 22422 14 junio.

LECHERIAS Y CAFES. Se venden mesas de Vitrolita y una vidriera. Horchatería La Bilbaína. Neptuno 1, 3 y 5.
D3 23507 26 mayo.

VENDO DOS FONDAS

Una en Jesús del Monte No. 151 y otra en Luyanó No. 24. Poco alquiler y buen contrato. Informes en la misma.
D-3 23208 14 junio.

EN OCASION. Se vende casa de modas acreditada o se traspasa el contrato para giro análogo. Módico alquiler. Informes en la misma. D-3 22422 12 junio.

D4. Automóviles y Accs.

SE VENDE un camión sin fin Ford, preparado para mudadas, con todo lo necesario. Informan en Concepción de la Valla y Campanario. Mueblería A 5570.
D4 S3909 30 mayo.

AUTOMOVILES DE USO ANTES DE COMPRAR VEA LO QUE TENEMOS EN EXISTENCIA

Buick sport 27|55	$ 1.600.00
Cadillac Limousine 59	400.00
Studebaker Duplex flamante	700.00
Durant Sedan	250.00
Reo Touring 7 pasajeros	600.00
Dodge Touring ruedas alambre	450.00
Dodge touring ruedas madera	400.00
Hudson Sedan muy bueno 7 Ps.	300.00
Buick 24|51 Sedan Sport	750.00
Chandler Touring 7 posajeros	200.00
Packard 8 Touring 5 pasajeros	1.500.00
Buick Touring 25|49 alambre	1.000.00
Buick cuña 25|24	750.00
Cadillac Touring sport 5 Pas.	250.00
Chrysler Touring 70	900.00
Dodge Sedan	400.00

Facilidades de Pago.
METROPOLITAN AUTO COMPANY
Oficinas. Prado 45 — Depósito carros uso. Edificio Havana Auto.
E-1128 28 my.

GRAN OPORTUNIDAD

Si quiere adquirir por poco dinero un magnífico Studebaker Duplex 1927, 7 pasajeros completamente flamante y asegurado por un año. No pierda esta ocasión. Teléfono F 4538.
D4 S3940 26 mayo.

HORROROSA GANGA.—HUDSON

Limousin del 27 en $1.000; Hudson 7 pasajeros del 27 en $800; Packard 12 Limousin en $250.00. Todos estos carros se da la prueba que quieran y se garantizan. gomas nuevas chapa particular. Príncipe núm. 47.
D4 24848 26 mayo.

UN FORD en buenas condiciones se vende en sesenta pesos. Informa Enrique Piedra, en la Secretaría de Agricultura.
D4 24799 25 mayo.

GANGA

Sedan Mármon, 8 cilindros, con menos de 1,500 millas recorridas. Completamente nuevo. Para venderlo rápidaente se ofrece en $2,300.

SHACKELFORD MOTORS
Distribuidores para Cuba
GRAHAM-PAIGE
Prado y Colón. Telf. M-8505.
E-1127 26 my.

STUDEBAKER

Propio para camión, se da casi regalado Agencia HUPMOBILE, Prado 23.
D4 24542 1 Junio.

HUDSON, 7 PASAJEROS

En buenas condiciones. Ganga! Agencia Hupmobile. Prado 23. D4 24541 1 Junio.

GANGAS

Puede adquirir un automóvil fino y nuevo a precio de ganga, por haberse recibido los modelos nuevos. Agencia "Hupmobile". Prado 23. D4 24540 1 Junio.

SE VENDE una cuña Dodge Brother del 22 con cuatro gomas nuevas y ruedas de alambre. Motor en buen estado. Teléfono A 1794. D4 24631 26 my.

SE VENDE automóvil Buick tipo Packard de seis cilindros o se cambia por máquina chica. Teléfono No. 5, Santiago de las Vegas. D-4 24205 26 my.

SE VENDE un Chevrolet del 26 en muy buenas condiciones. Se puede ver en la piquera Manrique y San Lázaro. chapa 17875. C4 23676 22 Junio.

FORD SEDAN del 1927, en perfectas condiciones, puede verse a todas horas. Cerro 416, esquina de Tejas. Jardín "La Camelia". D-4 23567 25 my.

MOTOCICLETAS HARLEY DAVIDSON

La más segura y fácil de conducir. Completo surtido de pieza y el mejor taller de reparaciones. José Presas. Avenida de la República 390. Habana.
14254 25 mayo.

SE VENDE un Buick del 27, chapa 38542 en la piquera del Sevilla.
D-4 23996 27 mayo.

VENDO camión Buick 4 cilindros, carrocería cerrada, sin estrenar. propio para reparto, tiene buena capacidad, más económico que un Ford para verlo Hospital núm. 2 garage.
D4 23735 26 my.

CAMION FORD

Sin-Fin, casi nuevo y barato. Informan: Rodríguez No. 42. Teléfono I-2216.
D-4 24257 25 my.

D5. Maquinaria y Accs.

PROPIO PARA sierra de madera o industria caldera, sistema locomobil, 80 caballos, con su máquina horizontal de 60 caballos Crucero Marianao, Cerro. taller. D-5 24715 31 my.

CAMBIO UN MOTOR

De 30 caballos de fuerza o un tostador de café de 30 kilos, por un camión o automóvil que esté en buenas condiciones. Informan: Justo Valdés, Cuba y Luz.
D-5 S-3794 28 my.

D6. Muebles y Prendas

SE VENDEN TODOS LOS ENSERES DE UN ESTABLECIMIENTO MODERNO

Se vende un frigidaire de seis sorbetes, con su motor, una heladora con su motor, un exprimidor eléctrico de naranja; dos batidores automáticos; tres ventiladores, dos bombas de portal con sus brazos; ocho lámparas modernas con sus cadenas y bombas; dos tapices para paredes; varios espejos y sombrereras; una pesa moderna; doce mesas, última novedad; veinticuatro sillas modernas; una contadora color caoba, marca 99-99; lavamanos moderno; pomos para caramelos; tres rolleros para papel un filtro grande y otros varios artículos propios para un establecimiento. Informan: Lucena 23. D-6 24711 2 junio.

SE ARREGLAN MUEBLES

La Casa Pernas Reparamos y reformamos toda clase de muebles finos y corrientes. Pinturas Laqueadas, Barnices y Tapicería. Envases y Embarques, San Rafael 143 1|2, esquina a Soledad. Teléfono U 4680.
D6 24840 41 2 Junio.

SE VENDE un juego de comedor moderno. Se puede ver en Luz 31, a todas horas. D-6 24455 26 my.

QUIERE VENDER SUS MUEBLES? LLAME AL TELF. M-1129

"La Casa de Cangas". Taller de arreglar muebles; esmalto en todos los colores; envaso muebles; barnizo pianos; esmalto mimbres y neveras, garantizando los trabajos. Sitios 4. Telf. M-1129.
C-6 24467 21 junio.

DINERO

En todas cantidades sobre joyas, pianos y objetos de arte; módico interés y absoluta reserva. La Predilecta. San Rafael No. 141, esquina Oquendo. Teléfono U-3847.
D-6 S-3626 27 my.

SE VENDE un juego de cuarto color caoba. Se dá barato. En Gervasio No. 188, bajos. D.6 S-3688 25 my.

MUEBLES EN GANGA

Gran surtido en juegos completos y piezas sueltas, juegos de cuarto, 70 pesos; comedor, 75 pesos; sala o recibidor, 45 pesos; camas a 7 pesos; cómodas, 10 pesos; seis sillas y dos sillones, 15 pesos; sillas sueltas, a 1.50; sillones, $2.50; mesas correderas, 6 pesos y otros que no se detallan a los precios mencionados. También se compran y cambian en

"LA PRINCESA"
San Rafael 107. Teléfono A-6926.
D-6 2777 Indf. 1 Dic.

JUEGO DE CUARTO OPORTUNIDAD

Se vende urgentemente por viaje; es francés legítimo. Desocupo la casa el sábado 26. Verdadera ocasión Calle 26, Miramar, esquina 2, Sierra. — FO-1065
D6 23815 25 mayo

MUEBLES

Fabricamos e importamos para el gusto más refinado. Pueden adquirirse a plazos y en alquiler en el almacén importador de muebles y casa de préstamos "La Nueva Especial", Neptuno número 191 y 193. Teléfono U-5010. al lado del café "El Siglo XX". Nota: Las ventas para el campo no pagan envase.
S-52 S-3329 3 junio.

"LA NUEVA ARGENTINA"

Casa de Préstamos, interés desde el 1 por ciento Liquidación de prendas procedentes de empeño por la mitad de su valor. Neptuno número 179. U.5056.
S-52 S-3328 3 junio.

MUEBLES en ganga en "La Ideal", Angeles No 16, segunda cuadra entrando por Reina, teléfono A-5058. Muebles de todas clases y estilos desde lo más fino hasta lo más modesto, al contado y con facilidades de pago. Tenemos aparatos de música ultrafónicos; no compre sin antes visitar esta casa. S-52 20324 30 my.

AVISO. Por dejar el negocio liquido barata casa préstamos, joyas muebles, ropa etc. Los empeños deben retirarlos urgentemente de esta casa. "La Habanera". Aguila 139. D-6 23176 30 my.

SE VENDE un juego de cuarto finísimo, color gris y plata, con dos camas personales y muchas piezas, en $200. Por embarcarse la familia Teléfono F-3040.
D-6 24701 28 my.

SE VENDE un juego de cuarto color caoba. Se dá barato. En Gervasio No. 188, bajos. D-6 23191 25 my.

LAMPARAS EN GANGA

Se vende una lámpara de sala de bacarat, muy fina, en $300.00. — Una lámpara de comedor. Una lámpara de pie de bronce, en $100, mármol de Verona, en $80.00. Puede verse en la Casa Vilaplana. O'Reilly y Villegas.
E 4 Ind. 1 En.

MUEBLES A PLAZOS Y EN ALQUILER

Compramos toda clase de muebles finos. También hacemos cambio. Llame al teléfono U-5820, "La Comercial", Neptuno número 153, entre Escobar y Gervasio. Las ventas para el campo no pagan envases. S-52 S-3327 3 junio.

MAQUINA ovillo central: vendo 2, están nuevas $28.00 y $35.00. Coqueta cristal, juego recibidor, cama persona. Gervasio No. 35-A, altos. Telf. A-2431. Alquilo dos habitaciones. D-6 S-3742 27 my.

MUEBLES

De todas clases se realizan a cualquier precio en Galiano 121, entre Zanja y Barcelona. S-52 22191 10 junio.

LA SEGUNDA COMPETIDORA

Préstamos y almacén de muebles. Se realizan grandes existencias de joyería fina, procedente de préstamos vencidos, por la mitad de su valor. También se realizan grandes existencias en muebles de todas clases, a cualquier precio. Doy dinero con módico interés, sobre alhajas y objetos de valor, guardando mucha reserva en las operaciones. Visite esta casa y se convencerá. San Nicolás 250, entre Corrales y Gloria. Teléfono M-2875.

RUFINO G. ARANGO
Se compran y cambian muebles y Victrolas, pagando los mejores precios. E 1759 Ind. 1 Ag.

"LA ESPECIAL"

La mueblería más grande y mejor surtida de toda la República. Salón de exposición y ventas. Neptuno número 159, entre Escobar y Gervasio. Muebles fabricados y exportados para el gusto más refinado. En "La Especial" pueden adquirir muebles a plazos y en alquiler. Hay juegos de cuarto en caoba de tres cuerpos, con filete de bronce; juegos idem esmaltados en dos tonos policromados y dorados; juegos idem esmaltados y decorados en todos colores; juegos de caoba y bronce; juegos de señoritas esmaltados, policromados y decorados. Juegos de comedor estilo "Renacimiento", idem estilo Adans, idem Inglés, idem con filetes en todos estilos y a todos precios. Juegos de sala estilo "Luis XVI" dorados y con gobelinos; juegos esmaltados y policromados de todos precios. Juegos de sala con filete de bronce muy finos; idem en otros estilos, juegos de recibidor, tapizados y de rejilla a todos precios; también los hay de mimbre muy baratos. Sillones de mimbre de todos estilos y precios; mesas escritorios de todos tamaños; libreros de dos y tres hojas; sillas giratorias, juegos de oficina. Neveras de todos estilos y tamaño. Jueguitos de niños esmaltados. Chaise-Long tapizados y de mimbre. Lámparas de pie muy finas y muy baratas, idem de sala, saleta, cuarto y comedor. Reloj de pared; idem de pie. Espejos dorados idem vitrinas. Sillones de portal de todos estilos, sillas de coche idem de colegios, sillas de tijera. Paravanes, alfombras de sala, saleta y cuarto, maceteros de todos estilos y precios, camas de hierro y camitas de niños desde la más barata a la más fina. Somorreras, perchas de árbol, cestos de ropa, fiambreras finas y corrientes, sillones de niño de caoba y mimbre. En piezas sueltas: escaparates de lunas, idem sin luna, camas, coquetas, cómodas, chiffonier, chifoRober; mesas de noche, aparadores, auxiliares, vitrinas; mesas de correderas, mesas de máquinas, mesas de teléfono y sillería de toda clase y otros muchos artículos que no se detallan aquí. Fíjese bien que "La Especial le hace a usted cualquier juego o muebles de encargo sin que tenga que hacer anticipo alguno. Hacemos ventas para el campo sin cobrar embalaje; damos facilidades de pago guardando la más absoluta reserva. También alquilamos muebles desde la más humilde cama de hierro hasta una lujosa residencia. Haga una visita a esta acreditada casa y saldrá complacido por su mercancía exquisita y sus precios ínfimos. No se confunda.

"LA ESPECIAL"
Neptuno número 159, entre Escobar y Gervasio. Teléfono U-5620 y Apartado número 2291.
S-52 S-3332 3 junio.

PARA OFICINAS Y DE OCASION

Bufetes planos y de cortinas. Archivos, cajas archivos, máquinas de escribir. La Hispano Cuba, Villegas 6. Losada. A-8054.

DINERO

No reparamos intereses. Préstamos sobre alhajas y objetos de valor.
LA HISPANO CUBA
Villegas 6, por Avenida de Bélgica, antes Monserrate. Teléfono A-8054.

DE OFICINAS

Compro A-8054. Buretes planos y de cortinas, Archivos, cajas archivos, libreros, máquinas de escribir. La Hispano Cuba. Losada. Villegas 6. A8054.
—E-2799 Indf. 1 Nov.

DESBARATO la casa, vendo juego cuarto esmaltado, decorado, 65 pesos; recibidor mimbre y cretona 40; Victrola con discos 16, cama Simons con bastidor 5; par sillones caoba 5; doscientos rollos pianolas diez centavos escoger. También vendo inodoro tanque bajo sin usar, un lavabo pedestal casi regalado. Reina 106 casa particular. D6 24599 24 mayo.

D7. Instrumentos Música

U-6513. ORTOFONICAS. muebles modernos, máquinas de coser idem escribir, neveras (casas enteras) etc. Compro pagando muy bien. Paso en seguida. Llame al Telf. U-6513. D-7 24521 27 my.

SE VENDE una mandolina de gran tamaño forma triangular y gran sonido en $40.00 y un Laud de grandes voces en cincuenta pesos ambos instrumentos propios para concertistas o concéntricos musicales. Amargura 77 y 79, azotea de 6 a 8 p. m. Molina.
D7 24616 1 Junio.

SE VENDEN dos autopianos Melin, reproductor eléctrico y de pedales, de medio uso baratísimos. Anselmo López, Obispo 127. D7 24315 29 my.

PIANOLAS

La vendemos por la mitad de su valor, casi nueva, marca Melville, enrolle automático, con rollero y rollos. Compramos muebles modernos y máquinas de coser y escribir, Vitrolas y objetos de arte. Gloria 68, esquina a Indio. Telf. A-6827.
E-1129 23 junio.

GANGA VERDAD

Vendo Vitrola Víctor, modelo 14, con departamento con puertas para discos y bocinas; mide 125 centímetros. Se dá en 80 pesos. Costó 400 pesos. Es de muy poco uso. Diríjase Al Bon Marché. Reina 153, teléfono A-8197. D-7 24013 27 my.

PIANOS, pianolas e instrumentos al contado y en plazos cómodos. Música impresa y estudios para todos los conservatorios. Pianos de alquiler, afinaciones y reparaciones. Calidad y bajo precio. Viuda de Carreras y Cía. Prado 115. Telf. A-3462.
E-1757 1 Ag.

PIANOS $350. Autopianos $550, Victrolas $22. Ortofónicas Víctor $100. Mandolinas, $4.50; Ukeleles $4. Violines $12.50. Drum Ludwig Completo $45. Pianos de alquiler, afinaciones y composiciones a precios reducidos. M. G. Salas, San Rafael 14 teléfono A 4368.
E 1056 31 my.

PIANOS Y PIANOLAS

Tenemos un extenso surtido de acreditadas marcas, propios para profesionales o personas de gusto. Por procede rde empeño liquidamos a precios ínfimos. Facilidades de pago. "La Predilecta", San Rafael No. 141, esquina a Oquendo.
Q S-3402 5 junio.

PIANO ALEMAN, R. Gora y Kallmann color nogal, se vende muy barato. También se vende una máquina coser Singer de ovillo, 5 gavetas. Aguila 211.
D-7 23794 25 my.

D8. Animales

SE DESEA vender un caballito con coche (cesta de mimbre), arreos, monturita y freno. Todo en magníficas condiciones. Precio razonable. Calle H entre 19 y 21, Vedado.
D-8 24678 25 my.

SE VENDE o alquila una yegua parida; ha criado varios niños. Finca "El Rosario". Valentín Lanuez. Callejón La Güinera. Arroyo Naranjo.
D-8 24710 28 my.

OFRECEMOS piensos balanceados para ganado mular, caballar y vacuno. Especial pienso para vacas lecheras de alta proteina. Precios bajos. Forrajera "Liborio". Teléfono U-2116. Arbol Seco y Peñalver. Habana. D-8 23336 16 junio.

GRANJA ARELLANO. Se venden pollitos recién nacidos Leghorn Blancos. cría de Forris y Plymouth Rock. Jabados de Tohmpson También se venden huevos para incubar de ambas razas y de patos Pekin Blancos. Granja Arellano, carretera de la Lisa a Arroyo Arenas, entre los kilómetros 11 y 12. Visite la Granja. Teléfono FO-7264. Dirigir correspondencia a Amargura y Habana.
E-932 31 my.

OFRECEMOS alimento balanceado, para gallinas y pollitos. Los más bajos precios y calidad garantizada. Cía. Forrajera "Liborio". Teléfono U-2116. Apartado 1971. Arbol Seco y Peñalver. D-8 22764 17 junio.

D9. Fincas Rústicas

EN HOYO COLORADO

Se vende una finca de una caballería y cordeles, a cuarenta minutos de la Habana, en carretera, con casa amueblada, planta eléctrica, cerca pirle, y bastante agua. Informan su dueño: Reina 53 altos, esquina a Rayo D-9 S-3964 8 junio

EN FINQUITA 11 minutos Habana, 8.900 metros terrencs cercado, contrato 5 años, casa mampostería, luz y agua, vendo gallinero 500 para 500 aves, incubadora, criadoras, 100 aves raza etc. Al comprador regalo contrato dicha finca; renta 50 pesos. Aguiar 57 taller.
D9 24825 25 mayo.

VENDO EN GANGA

Una quinta con más de 150 árboles frutales en producción y una casa de madera renta $45; dos líneas de guaguas por el frente. Tranvía a una cuadra a diez minutos en máquina. Reinoso. Café La Diana. Reina y Aguila De 1 a 9 p. m. A-2504. D-9 24352 29 my.

EN HOYO Colorado vendo, alquilo o permuto por casa en la Habana, espléndida finca con espléndida residencia, con todo confort; compuesto de jardín árboles frutales, garage para 3 máquinas, caballerizas, casa para portero; juego tennis, tierras para plantar frutos menores. Informan Teléfono I 4990 y M 3932.
D-9 S-3841 29 my.

ARRIENDO 4 caballería en carretera de Managua, 9 km. Habana. Informan platería Batista. 10 de Octubre 567. Teléfono I 6530. D9 24092 28 my.

NO PIERDA sus frutos por falta de agua. Le doy el motor y me lo paga con los frutos. Justo Valdés. Calle Cuba y Luz.
D-9 S-3793 28 my.

FINCAS en Calzadas propias para vaquerías, granjas, jardines, hortalizas o viandas; las vendo o arriendo, largo contrato, media, una y tres caballerías. Díaz Minchero Guanabacoa. Villa "María". D-9 23561 27 my.

D10. Objetos Varios

OCASION se vende un aparejo de hierro, sin fin, de 3 toneladas. Informan Aguiar 47 bajos izquierda teléfono M 4011.
D10 24850 26 mayo.

BAULES Y MALETAS

Tipo escaparate camarote bodegas, maletas de cuero y fibra en todos tamaños, nuevas y usadas.
Las liquidamos durante este mes. Gloria 68 esquina a Indio.
E-1130 23 junio.

BILLARES

Se venden dos de carambola 3 1|2x7 otra 4x8 otra de piña 4 1|2x9 y otra de viuda con piso de pizarra todas, con todos sus accesorios completos, todo nuevo, se pueden ver a todas horas. Tel. FO 7956. Calle Almendares y San Manuel. Marianao.
D10 23631 1 Junio.

AL COMERCIO

REMITO LIBRE DE TODO GASTO A TODA LA REPUBLICA, DE DIEZ HASTA CUARENTA Y NUEVE PAQUETES DE HOJAS DE GILLETTE A $0.65. MAYOR CANTIDAD A $0.64.
NOTA: PARA EVITAR DEMORA MANDE CHECK INTERVENIDO O GIRO POSTAL
DIRIJASE A M. ESTEVEZ ARNAUT, CALLE DE ESTEVEZ 101, HABANA.
D10 24718 30my.

DESEO VENDER DE HOY A MAÑANA

Una nevera blanca Glacial tamaño mediano y una cocina de porcelana blanca Garland de 4 hornillas y 2 hornos, un mes de uso. Propias para personas de gusto. Pueden verse en Corrales 53 bajos. al fondo de la Isla de Cuba.
D10 24847 26 mayo.

GANGAS en libros. Vendo Historia de España por Lafuente $17. Historia Asturias por Bellmunt Canella 9.00; Quijote 5.00; y muchas más a precios de quemazón. Sr. Fuente Misión 101 piso 2do., entrada por Alambique. Solo pueden verme de 11 a 1 a. m. y 6 a 8 p. m.
D10 24813 26 mayo

PARA LOS CALLOS

No hay mejor remedio que el parche americano "El Radical". Precio: 25 centavos. Stranger Chemical Co. O'Reilly No. 9.1|2. Departamento 9. Mrs. Johns. Teléfono A-3070. D-10 23143 27 my.

MOTOCICLETA. Para mensajeros de servicio se vende una motocicleta Indian, con pintura de fábrica, casi nueva y a la mitad de precio. Calzada 120, Vedado. Llamar para pedir hora para verla al F-2917. D-10 24776 25 my.

SE VENDE un cepillo de molduras con 30 piezas de cuchillas en Antón Recio 46, muy barato. D-10 23731 25 my.

COLA HIERRO

Pega en frío toda clase de objetos de cristal, madera loza y porcelana. De venta en todas las ferreterías. Agentes exclusivos: Albert Naon y Cía. Cuba 24, Habana. Recibirá un tubito miniatura para prueba gratis al remitirnos dos centavos para franqueo. D-10 23733 2 junio.

MAQUINA UNDERWOOD MODERNA: $40

Otra Underwood nueva con mesa, baratísima, por haber quitado oficina comisiones. Simón Bolívar 97-99, cerca Campanario. "La Moderna Filosofía". Véanse solamente de 8 a 12. D-10 23116 25 my.

MAQUINAS SINGER para coser. Departamento de ventas, al contado y a plazos. Teléfono A-6343. F. Maseda. Agente Especial. Pida catálogos.
N 22593 12 junio.

REGISTRADORAS

Comerciantes: Realizo las existencias. Aprovechen ustedes la comisión del 20 por ciento del vendedor. No tengo vendedores También los precios de venta rebajados 30 por ciento. Campanario No. 89. N 21639 6 junio.

BILLARISTAS

Se vende un reloj de Salón de Billar marca "Internacional", marca en el ticket la hora que empieza y termina. Costó $165 se vende en $120. Está casi nuevo. Se usó solamente unos meses. Se vende una mesa de carambolas de poco uso, de caoba: $250.00. Zanja y Gervasio. Casa de Préstamos. Telf. M-9524. 23148 25 my.

CAJAS DE CAUDALES

Sumamente baratas gran surtido, archivos burós, mesas planas, máquinas de escribir libreros y toda clase de muebles de oficina. Apodaca 58 entre Suárez y Revillagigedo.

PARA CAFE Y FONDA

Cantinas, mostradores, vidrieras, mesas de mármol, vitrolite y madera, sillas de viena nuevas y de uso y toda clase de enseres. Apodaca 58 entre Suárez y Revillagigedo.

MUEBLES EN GENERAL

Juegos de cuarto, sala y comedor y saleta, máquinas de coser, baúles, escaparates, victrolas Víctor y toda clase de muebles. Apodaca 58, entre Suárez y Revillagigedo. D10 23503 26 my.

E SE SOLICITAN

E1. Criadas y Criados

SE SOLICITA una sirvienta fina que entienda de cocina y que duerma en su casa para los quehaceres de un matrimonio. Malecón 31, altos, después de las nueve. E1 24792 27 mayo.

SE SOLICITA una buena criada de color, que traiga buenas recomendaciones, que no tenga que salir de noche y que sepa cumplir con su obligación. Calle 21 entre L y M. E-1 24729 26 my

SE NECESITA una criada española en Jesús del Monte No. 255 altos. Una cuadra antes de Toyo. Suban y no pregunten en los bajos. E-1 24723 26 my.

SOLICITO criada española que sepa servir mesa, limpiar lámparas y tenga buenas referencias. $30. Calle 15, número 380 esquina a 2. Vedado. E1 24802 25 my.

SOLICITO una muchachita para ayudar a los quehaceres de casa de corta familia: Factoría 68 altos.
E1 24778 26 mayo.

SE SOLICITA una criada blanca, edad media, informes. La Casa Belga, Obispo 127. E-1 24223 25 my.

SE SOLICITA un sirviente para la limpieza en un edificio de oficinas. Se requiere que entienda de instalaciones sanitarias y de carpintería. Informes en Obispo 75. E-1 24481 25 my.

SE SOLICITA joven española extremadamente limpia y sin novio, para criada de mano. Neptuno núm. 167. Primer piso derecha. E1 S3901 25 mayo.

SE SOLICITA una buena criada española que sepa su obligación y tenga referencias y que duerma en la colocación. Informan M. González 9, moderno, entre San José y S. Rafael.
E1 S3920 25 mayo.

E2. Cocineras-Cocineros

SE SOLICITA una sirvienta para todos los quehaceres de una casa. Sueldo $20, ha de dormir en la colocación. Informan Santa Emilia 109, entre Paz y Gómez.
E2 S3958 26 mayo.

COCINERA que duerma en la colocación y que dé referencias de las casas donde haya trabajado y que sepa bien su obligación, se necesita una en la calle 17 núm. 143 entre I y K. Vedado.
E2 24836 25 mayo.

SE SOLICITA una cocinera para tres de familia. Tiene que limpiar algo y dormir en la colocación. Sueldo treinta pesos. ($30.00) y ropa limpia. Estrada Palma 52 bajos, entre Felipe Poey y Heredia. Víbora. E2 S3953 25 mayo.

DESEAMOS una cocinera española que sepa cocinar y que duerma en la colocación. Si no reune estos requisitos que no se presente. Calzada No. 72, entre D y E, Vedado. E-2 24461 25 my.

SE NECESITAN cocineras y criadas españolas y del país. Avenida 2a. entre 1 y 8 Buenavista. Teléfono FO 1517.
E2 24582 24 mayo.

SE SOLICITA una buena cocinera española para ayudar ligeramente a la limpieza. Tiene que tener referencias y dormir en la colocación. Sueldo $30. Teléfono FO 1513. E2 24556 24 my.

SE SOLICITA una buena cocinera con recomendaciones; que haga plaza; buen sueldo. Calle 11 entre Ramón Mendoza y 6, Reparto Miramar.
E-2 S-3866 26 my.

SE SOLICITA una pincha peninsular, formal y trabajadora, que tenga referencias, si quiere puede dormir en la colocación:; se da buen sueldo. 7da. de Argüelles. Línea entre F y Baños.
E2 24313 24 my.

SE SOLICITA una cocinera en la Calzada de la Víbora núm. 574 bajos. Que sepa cocinar. E2 S3863 29 mayo.

E3. Para 2 servicios

SE SOLICITA una muchachita para limpiar dos habitaciones y para acompañar a una señora. Informan: Lamparilla 60, altos. Departamento 18.
E-3 24869 27 my.

SE SOLICITA una costurera que ayude a la limpieza por la mañana, que sepa cortar y tenga buenas referencias. Calzada esquina a I. Teléfono F-1439.
E-3 S-3860 28 my.

E8. Oficinistas

SE SOLICITA

Un ayudante de Carpeta que tenga práctica y referencias. En Marina y Ensenada Fábrica de Muebles.
E8 24537 25 mayo.

E10. Varios

JOVEN EMPLEADO. Necesitamos serio y mucha actividad. No atendemos por teléfono. Presentarse calle Máximo Gómez 35, altos. De 8 a 12.
E-10 24690 7 junio.

AGENTES de buena presencia se solicitan, para artículo nuevo y de fácil venta. Buena comisión. Belascoaín 648, altos, frente a Corrales, de 9 a 11.
E10 24832 25 mayo.

EN "LA Venecia", O'Reilly 54, casi esquina a Habana, se necesita una dependienta joven y activa.
E-10 24490 25 my.

PERSONA DESOCUPADA, deseando trabajar algo serio y productivo. Preséntese de 8 a 12 en calle Máximo Gómez 35 altos. No atendemos por teléfono.
E-10 24909 8 junio.

ATENCION BODEGUEROS

Se solicita un socio con $700.00 u 800.00 pesos de capital para bodega, para ganar $2.000 en seis meses; informa Adolfo Carneado. Ayesterán e Infanta. Café Almendares. E10 24589 26 mayo.

SE SOLICITAN tres preparadoras de Bebés que sepan poner las suelas. Trinidad No. 5, altos, Cerro, detrás de "La Bondad". Pregunte por Baguer.
C-10 24307 29 my.

SE SOLICITA un hombre joven para un trabajo sencillo pero de gran porvenir. Tiene que tener pequeña garantía. Informa Lealtad 111 bajos.
E-10 S-3892 25 my.

SOLICITAMOS comerciantes y revendedores en pueblos, colonias, ingenios, para enviarles nota precios, más de 300 artículos nobles, muy vendibles. Agencia Importadora Alemana. Apartado 872, Habana. E-10 24210 25 my.

SE SOLICITAN vendedores para un artículo de fácil venta. Se paga buena comisión. Informan, Casa Paquito. Neptuno 142. Mayo 23 s. p.

HABANA. Se alquilan los bajos de la casa calle Mazón 31, frente al parque Aguirre, que se compone de sala, comedor, tres cuartos, baño intercalado cocina, servicios de criados y patio. Precio: 55 pesos mensuales y la llave en el primer piso. Bufete de Arellano. Departamento de Administración de Bienes. Teléfonos A-2218 y A-2478.
E-10 Indf. 16 my.

A LOS ARRENDATARIOS Y CHAUFFEURS

Libros registro de inquilinos con su reglamento, carteras de piel para títulos, tarifas y reglamentos del tránsito, guías de carreteras y de la Habana, planillas para Justicia y Vivac e impresos de todas clases se venden en la vidriera del café la Cueva, Mercaderes entre Obispo y O'Reilly, frente al Ayuntamiento. Teléfonos M 8289. F25 S 3464 6 junio.

SE SOLICITAN personas de ambos sexos que quieran ser mecanógrafas en un mes $5.00. Se les dá clase de ortografía. Pagos adelantados: clases diurnas y nocturnas. San Miguel núm. 75.
F25 S3413 6 junio.

F SE OFRECEN

F1. Criadas y Criados

UNA MUCHACHITA blanca de toda confianza y muy cariñosa se ofrece para niños por horas o por todo el día. Teléfono F-5974. F-1 2487 27 my.

DESEA COLOCARSE una muchacha de criada de cuartos. Sabe cumplir con su obligación. Informan: Teléfono FO-7998.
F-1 24660 26 my.

DESEA COLOCARSE una joven española de criada de manos. Sabe trabajar. Puede ayudar algo en la cocina. Informan: teléfono A-7416. F-1 24698 26 my.

SE DESEA colocar una muchacha española para limpiar unas habitaciones y costura, sabe cortar de todo, teléfono A 8268. Compostela 110.
F1 24790 26 mayo.

SE DESEA colocar para criado de manos o de comedor un joven español, tiene referencias. Teléfono A 9248. Galiano número 26. F1 24774 26 my.

SE OFRECE un buen criado de mano español, joven, lo mismo camarero, fregador o cualquier trabajo, excelentes referencias de casa particular. Teléfono M 3229. F1 24771 26 mayo.

DESEA colocarse joven española para criada de manos o de comedor o de cuartos, lleva tiempo en el país, tiene buenas referencias. Pregunten por Pilar. U 2386. F1 24762 26 my.

OFREZCO mis servicios para criado en casa particular que sea seria: tengo inmejorables referencias de las mejores familias. Soy serio y trabajador. Informan teléfono F2642. F1 S3948 26 my.

JOVEN española fina y con buenas referencias se ofrece para cuartos o comedor o criada de mano. Desea casa seria. Informan I esq. 21 teléfono F3688.
F1 24834 26 mayo.

DESEA colocarse una joven española de criada de manos o criada de cuartos. Lleva tiempo en el país. Neptuno 87. Informan M 2878. F1 24833 26 mayo.

CRIADO DE MANO se ofrece uno muy práctico en el oficio y con buenas referencias informan Rayo 75 teléfono A 3090. Pregunten por Heredia.
F1 24828 26 mayo.

SE DESEA colocar una señora española de mediana edad para criada de manos o manejadora. Informan en la calle Suárez núm. 36. o en el teléfono A 7318.
F1 24827 26 mayo.

SE DESEA colocar una muchacha recién llegada de criada de mano o manejadora, es muy formal desea casa seria. Teléfono F 4836. UH F1 24656 26 my.

JOVEN española desea colocarse de criada de manos, en casa de familia decente. Es formal y trabajadora. Informan teléfono A 3177.
F1 24819 26 mayo.

DESEA colocarse un buen criado de mano peninsular acostumbrado a servir en muy buenas casas de las cuales tiene recomendación. En la misma se ofrece una buena criada de mano. Teléfono A 4792. F1 24812 26 mayo.

M.E.C.D. 2016

TELEFONOS A-3333 A-1014

ANUNCIOS CLASIFICADOS DEL DIARIO DE LA MARINA

TELEFONOS A-3333 A-1014

SE OFRECE una joven española para criada de mano lo mismo para cuartos o comedor, muy práctica buenas referencias de casa particular. Teléfono M 3229. F1 24795 27 mayo.

CRIADA de mano o manejadora desea colocarse una joven peninsular, sabe su obligación, tiene referencias, Aguacate 47 altos, Teléfono M 3854. F1 24837 26 my.

SE DESEA colocar un criado de manos, fino, sabe planchar ropa de caballero. Tiene las mejores referencias de donde ha trabajado. Informan tel. F. 1552. F-1 24814 27 my.

SE DESEA colocar una joven española para cuartos o criada de manos informan teléf. A 1600. Suárez 50 altos de Ferretería. F1 UH 24692 26 my.

DESEA colocarse una muchacha española para criada de manos. Teléfono A 9587. F1 24501 26 mayo.

SE OFRECE joven español para criado de mano o ayuda de cámara muy práctico con inmejorables referencias. Teléfono F 3236. F1 24810 26 my.

SE DESEAN colocar dos muchachas españolas para cocinar y limpiar, siendo corta familia. Informan Teléf. A 7590. F1 24806 07 26 my.

SE DESEA colocar una joven española para criada de manos o manejadora. Tiene buenas referencias. Teléfono A 2683. F1 24804 26 mayo.

SE DESEA colocar una señorita para criada de mano o para un matrimonio solo, sabe cumplir con su obligación y tiene referencias, Mercaderes 16 1|2 altos. A 3177. F1 24609 25 my.

SE DESEA colocar de criado de manos joven español de 28 años de edad, con muy buenas referencias de las casas que ha trabajado de alta sociedad, de las cuales lo recomiendan. Sabe bien su obligación. Informan: U-3468. F-1 24677 29 my.

DESEA colocarse joven español para criado de mano u otro oficio, sabe cumplir con su obligación, tiene referencias y madre que lo represente teléf. M 3394. F1 24634 25 mayo.

JOVEN española fina, desea colocarse para cuartos o comedor. Casa de moralidad y corta familia, tiene muy buenas referencias. Teléf. U 4408. F1 24583 25 mayo.

DESEA colocarse un muchacho joven de criado de mano o ayudante de cocina o de jardinero. Informan Teléfono F 1016 y F 2295. F1 24549 25 mayo.

SE DESEA colocar una muchacha española de criada de mano o manejadora. Lleva poco tiempo en el país. Informan Tel. A 7014. M. de Tacón 73, por Aguila. F1 24601 25 mayo.

SE OFRECE un joven español para criado de manos o cualquier otro trabajo. Informa teléfono F 4623. F1 24557 25 mayo.

DESEA colocarse una española de mediana edad para criada de manos por horas tiene buenas referencias es formal y trabajadora. Teléf. U 2386. F1 24569 25 mayo.

SE DESEA colocar una muchacha española de criada de manos o manejadora o para cuartos, en casa de moralidad. Sabe trabajar. Telf. I-5842. F-1 S-3897 25 my.

SE OFRECE un joven de color para trabajar en un laboratorio o en un consultorio médico o buró de abogado de criado. Telf. U-5188. Llamen a Miguel. F-1 24442 25 my.

SE OFRECE una muchacha española para criada de manos si es corta familia, no le importa cocinar. Informan: calle 16 y 5a. Telfs. FO-2266 y M-8438. F-1 24500 25 my.

SE OFRECE una muchacha española para criada de manos. Sabe coser un poco y lavar ropa fina. Tiene buenas referencias. Muy buena. M-7122. F-1 24477 25 my.

CRIADO de mano español práctico en servicio fino y con buenas referencias solicita colocación sin pretensiones. Acosta 107. bodega. A 7073. Juan Parga. F1 24395 27 mayo.

UNA ESPAÑOLA de mediana edad, desea colocarse de criada de manos. Tiene muy buenas referencias. Desea casa de moralidad. No tiene primos. También se coloca por horas, igual duerme fuera que en la colocación. Si es casa mala que se moleste. Llame Telf. F-2590.

SE DESEA colocar una joven española de criada de manos. Tiene referencias de las casas donde ha trabajado y sabe cumplir. No duerme en la colocación. Informan: Goicuría y Pasaje Norte Teléfono I-3023. F-1 24538 26 my.

F2. Cocineras-Cocineros

UN CHINO cocinero y repostero desea colocarse para casa particular. Cocina muy bien a la criolla, española y francesa. Cumple con su obligación. Tiene buenas referencias. Informan: teléfono M-1731 Pregunte por Alfredo. F-2 24871 27 my.

DESEA COLOCARSE un español de mediana edad, de portero, criado de manos o para limpiar una casa; lleva tiempo en el país y tiene quien lo recomiende. San Ignacio 138. Teléfono M-7541. F-2 24694 27 my.

DESEA COLOCARSE una cocinera de color. Llamen al A-8577. F-2 24653 26 my.

DESEA COLOCARSE una señora de mediana edad para una cocina chica o manejadora. Tiene referencias. Teléfono F-3676. F-2 24696 26 my.

SE DESEA colocar una muchacha española para cocinar Sabe bien su obligación; tiene referencias; quiere familia de buenos sentimientos. Duerme en la colocación. Si no reune estas condiciones no se moleste en llamar. Informan: A-9587. Pregunten por Paz. F-2 24562 25 my.

SE DESEA colocar una señora de color, cocinera. Sabe cumplir con su obligación. Prefiere el Vedado. Informan calle K entre 21 y 23, Pasaje Riesgada. Habitación 22, al fondo de Reina Mercedes. F-2 24695 26 my.

SE DESEA colocar una muchacha de color, para lavar por horas o limpiar. Domingos libres. Informan: Telf. M-5316. F-2 24688 27 my.

DESEA COLOCARSE un asiático cocinero y repostero; desea colocarse en casa particular; cocina muy bien a la criolla, española; sabe cumplir con su obligación. Informan: Dragones 38, altos. Teléfono M-6403. Preguntar por Francisco Yon F-2 24685 26 my.

SE DESEA colocar una americana para cocinera; es repostera; cocina comida cubana y americana. Tiene referencias. Informan: teléfono A-9596. Bodega Someruelos 50. F-2 24683 26 my.

SE DESEA colocar una señora para cocinar. Informan: I-2468. Calzada Jesús del Monte 383. F-2 24682 26 my.

COCINERO joven, chino, desea colocarse en casa particular; cocina criolla, española y francesa; cumple con su obligación; es repostero; teléfono A 4512. Preguntar por Rahuy. F2 24777 26 mayo.

SE OFRECE joven chino muy buen cocinero y repostero desea colocarse en casa particular sabe cumplir con su obligación y tiene buenas referencias. Informan Teléf. M 2773. F2 24776 26 mayo.

DESEA colocarse una andaluza para la cocina lleva tiempo en el país no se coloca menos de 30 pesos, sabe hacer postre y variarlos, pregunten por Virtudes teléf. U 4669. F2 24763 26 my.

JOVEN español se ofrece para cocinar en casa particular o establecimiento, no tiene gran pretensión, tiene referencias y puede salir afuera de la capital. Informan Teléfono A 3177. F2 24818 26 mayo.

SE COLOCA una cocinera repostera. Cocina criolla y española. Sabe bien su oficio, y no tiene pretensiones. Sabe comprar bien. Informan Teléfono A 3463. F2 24809 25 mayo.

COCINERA española desea colocarse, cocina bien a la española y criolla, entiende de repostería y hace plaza si hace falta. Duerme en la colocación. Teléfono A 2645. F2 24803 25 mayo.

UNA GRAN cocinera desea colocarse conoce bien la alta cocina española y criolla, sabe de repostería, muy limpia. Buenas referencias. Teléfono M 3229. F2 24796 27 mayo.

SE OFRECE un buen cocinero español es repostero y limpio en su trabajo, es hombre solo, cocina muy bien criolla, española, y francesa agradable sazón, tiene referencias, para casa particular y de comercio, calle Luz 59, teléf. M 3528. F2 24846 25 my.

SE DESEA colocar una señora de color, con referencias, de mediana edad, para cocinar solamente y dormir fuera. Desea ganar de 20 a 25 pesos. Llame al teléfono M-7046. F-2 24431 25 my.

UNA SEÑORA de color que acaba de llegar del campo desea colocarse para cocinar. Es aseada y sabe cumplir con su obligación. Suárez 115, altos. F-2 24428 25 my.

TELEFONO M-1353. Desea colocarse de cocinera una señora que sabe cumplir con su obligación. Calle Cuba 57 F-2 24665 26 my.

SE OFRECE cocinera española, repostera; tiene buenas referencias. No duerme en la colocación. Baños 2, Vedado, esquina a Primera. F-2 24425 25 my.

SE OFRECE un chinito joven, excelente cocinero, cocina a la española y criolla, sabe de repostería, muy limpio, buenas referencias. Teléf. M 3229. F1 24794 27 mayo.

SE DESEA colocar una cocinera española; sabe trabajar; tiene referencias; lo mismo hace plaza. Teléfono A 6210. F2 24553 25 mayo.

SE COLOCA una señora de color para cocinar a la española, francesa, y americana. Tiene buenas referencias. Informan calle 4 entre 15 y 17. Tel. FO 2328. F2 24597 25 mayo.

UNA muchacha española de mediana edad se ofrece para cocinar en casa particular si son pocos de familia podrá limpiar algo; tiene referencias. Teléfono U 2162. F2 24596 25 my.

UN COCINERO asiático desea colocarse en casa particular: no importa que tenga que ir al campo, tiene buenas referencias. Informan teléfono I 2438. F2 S 3902 31 mayo.

SE DESEA colocar un experto cocinero de color. Sabe cocinar al estilo que deseen. Quinta 57. Vedado. F-2518. F-2 24267 30 my.

SE OFRECE una señora de color para cocinera Tiene referencias. Habana No. 234. Teléfono A-7723. F-2 24233 27 my.

COCINERA y repostera española, desea colocarse en casa de moralidad, cocina española y criolla. Informan en la calle Sol 105. G-30 19722 29 my.

SE DESEA colocar una señora española para cocinar, para corta familia. No duerme en la colocación. Salud No. 148. Telf. U-2895. F-2 24479 26 my.

SE OFRECE muy buena cocinera de color, muy limpia y formal. Sabe hacer dulces. No duerme en la colocación, pero trabaja en repartos. Tiene referencias. M-7122. F-2 24478 25 my.

DESEA colocarse una señora de mediana edad para cocinar a corta familia en la misma una para compañar señora, tienen buenas referencias pregunten por Clara U 2386. F2 24570 25 mayo.

SE DESEA colocar una joven de color en casa de pocos requisitos práctica en cocina. Hotel "Miami", Vedado. Teléfono F 1244 llamar a Mercedes. F2 24451 25 mayo.

SE DESEA colocar una señora del país de mediana edad, para una casa chica, sabe algo de cocina. Si es para el Cerro mejor. Informan teléfono I 2545. F2 24449 25 mayo.

SE OFRECE un buen cocinero con mucha práctica para casa de huéspedes, particular, o establecimiento, sabe cumplir con su obligación y tiene referencias. Teléfono A 9563. F2 24532 25 mayo.

DESEA COLOCARSE de cocinera una señora española. Lleva tiempo en el país; sabe cumplir con su obligación; es limpia. Desea casa de moralidad o casa de comercio. Informes: Telf. I-4382. F-2 24209 27 my.

SE DESEA colocar una señora de mediana edad; para cocinar, si es corta familia ayudará a algunos quehaceres de la casa. Informan: Lucna 19. F-2 24202 27 my.

SE DESEA colocar una señora española de mediana edad para cocinar y limpiar, para matrimonio solo o de poca familia. Es muy honrada y trabajadora. Desea una casa formal y honrada. Teléfono U-1743. F-2 24514 25 my.

JOVEN española desea colocarse de criada de mano o con corta familia para cocinar y limpiar. Buenas referencias. Informan Luz núm. 8. Teléfono A 5985. F2 UH 24117 26 my.

DESEA COLOCARSE un buen cocinero. Tiene quien lo garantice, y una mujer para cocinar y limpiar o lavar. Informarán: Salud 136. F-2 24494 25 my.

DESEA COLOCARSE una muchacha española para cocinar y si es un matrimonio solo no le importa cocinar y limpiar. Telf. A 9587. F2 24502 26 my

DESEA COLOCARSE joven española para cocinera o por horas. Tiene referencias; es de mediana edad. No duerme en la colocación. Informan: teléfono F-3298. F-2 S-3895 25 my.

SE DESEA colocar matrimonio, los dos saben cocinar, uno para cocinar y otra para limpiar, no le importa salir al campo; él sabe cualquier otro trabajo de finca. Informan: Luis Estévez y Cortina, Víbora, bodega. Teléfono I-1454. F-2 24489 25 my.

DESEA COLOCARSE una joven de color para cocinar a un matrimonio, o corta familia. Telf. M-8742. F-2 24480 25 my.

SE DESEA colocar una cocinera. No hace plaza ni saca comida. Tnniente Rey No. 69, bajos. F-2 24512 25 my.

COCINERO ASIATICO. Desea colocarse en casa particular o comercio. Cocina muy práctico criolla y española. Entiende de repostería. Informan: Manrique esquina Dragones. Preguntar en la bodega. Telf. A-7939. F-2 24511 25 my.

DESEA COLOCARSE una señora española de mediana edad, cocinera, sabe su obligación. Siendo corta familia ayuda en otros quehaceres. Informan: San Ignacio 98 altos. F-2 24503 25 my.

F3. Para 2 servicios

SE DESEA colocar una joven española de manejadora o de criada de cuarto; tiene quien la recomiende. Informan en el teléfono A-6207. Le es indifirente ir para los Repartos. F-3 24722 26 my

DESEA COLOCARSE para cocinar criada de manos o manejadora, una señora de color. Informan: Telf. F-1661. F-3 24643 26 my.

DESEA colocarse una española en casa de moralidad. Si es corta familia, para todo. Tiene referencias. Calle 15 No. 483, entre 26 y 28, Vedado. F-3 24661 26 my.

DESEA colocarse una muchacha española para habitaciones y coser sabe cumplir bien con su obligación y tiene sus familiares que la representen informan en Consejero Arango núm. 56 y en el teléfono M 7211. F3 24543 25 mayo.

DESEA colocarse una señora de mediana edad para cocinar a un matrimonio solo o acompañar a señora sola, tiene referencias desea casa moral pregunten por Zamora U 4669. UH F3 24568 25 my.

SE DESEA colocar una muchacha española para criada de manos o manejadora. Tiene referencias de las casas donde ha trabajado. No se coloca menos de 25 a 30 pesos. Informan: Lealtad 111. Teléfono U-2162. F-3 24454 25 my.

SE OFRECE joven española para criada de manos o de cuartos o manejadora. Es formal, trabaja y tiene referencias. Informan: U-2162. F-3 24453 25 my

ESPAÑOLA formal desea colocarse para cocinar y limpiar para un matrimonio solo o corta familia. Sabe cumplir con su obligación y lleva tiempo en el país; con referencias. Informa Teléf. U 4669. Pregunten por Julia. F3 24571 25 mayo.

SE DESEA colocar una joven española de criada de mano, o manejadora, tiene quien la recomiende es formal y trabajadora Teléf. FO 7932. F3 24446 25 mayo.

SE DESEA colocar joven española para criada de manos o de manejadora. Tiene buenas referencias y está práctica en el país. Para informes F 3208. F3 24445 25 mayo.

ENGLISH SPEAKING girls seeksk position maid nurse ar general house worker as good reference. Phone 2255. F-3 24474 25 my.

UNA JOVEN de color, desea colocarse de criada de comedor o de habitaciones. Sabe servir la mesa. Tiene referencias. Telf. A-0494. Aguila 164. F-3 24487 25 my.

DESEA COLOCARSE una muchacha de color, de cocinera o criada. Tiene referencias. Va donde quiera. M-2355. F-3 24484 25 my.

SE OFRECE una muchacha española para criada de mano o para los quehaceres de un matrimonio solo; informan Porvenir 7, entre Habana y Compostela. Teléfono A 2315. F3 24551 25 my.

SE OFRECE una muchacha española para criada de mano o para los quehaceres de un matrimonio solo; prefiere la Víbora. Informan Jesús del Monte General núm. uno. F3 24552 25 my.

SE DESEA colocar una muchacha para criada de mano o para cocinar y limpiar siendo corta familia. Informan Teléfono U 3436. F3 S3916 25 my.

SE OFRECE una muchacha española para criada de mano o manejadora en la misma una cocinera de color ambas con referencias. Informan F 4427. F3 S3919 25 mayo.

SE DESEA colocar una muchacha española para criada de mano o para todo, siendo poca familia. Y en la misma una señora española también para lavandera en su casa o en la mía pero tiene que atender dos hijitos estoy práctica en el oficio. FO 1125. F3 24564 25 my.

DESEA COLOCARSE de cocinera o lavandera una señora de color con mucha práctica y buenas referencias. Informan teléfono FO-1590. F-3 23958 28 my.

SE DESEA colocar un matrimonio joven sin hijos, para encargados de una casa de oficina, juntos o separados. El sabe manejar ascensor y entiende algo de mecánica y tiene buenas referencias. Informan: Prado No. 93. Teléfono M-3496. Pregunte por Fernando. F-3 23618 29 my.

DESEA COLOCARSE una señora joven de color de cocinera o manejadora. Es del campo y lleva 20 días en la Habana. Pregunte por Juanita. Picota 7. F-3 23961 25 my.

F4. Manejadoras

SE DESEA colocar una manejadora blanca, fina, que habla inglés. Acostumbrada a manejar y tiene referencias. A-5560. F-4 24699 26 my.

F6. Chauffeurs

SOLICITO PLAZA de chauffeur en casa estable, particular o comercial. Doce años práctica, ocho años en una sola casa, tres años en la actual. Informan: Telf. M-3862. F-6 24708 26 my.

CHAUFFEUR. Por quitarse la máquina Packard, se coloca un magnífico chauffeur que la misma familia recomienda, en Calzada 120 y 8, Vedado. En la misma un buen jardinero. F-6 24702 29 my.

SE OFRECE un chauffeur español para casa particular o comercio. Con referencias de las mismas. Y sabe cumplir con su obligación y sin pretensiones. Informan: teléfono F-1216. F-6 24669 26 my.

DESEA colocarse joven español, chauffeur, de camión o particular; práctico en motores de gasolina y tractores. Tiene recomendaciones. Telf. A-5560. F-6 24519 26 my.

SE OFRECE un joven español de chofer para casa particular o comercio, entiende toda clase de máquinas y tiene referencias. Informes en el teléfono M 4887 F6 24559 25 mayo.

UN JOVEN español desea colocarse de chofer particular o comercio. Tiene referencias de donde ha trabajado. Para informes. Llame al Teléfono M 9307. F6 24602 25 mayo.

SE DESEA colocar un chauffeur con 9 años de práctica experto en toda clase de máquinas con referencias y garantías de las casas que ha trabajado. Sin pretensiones, cumplidor en el trabajo. Informan Crespo 28 A 5560. F6 S3915 25 mayo.

CHAUFFEUR ESPAÑOL, desea colocarse con familia particular. Tiene buenas recomendaciones de las casas en que ha trabajado por largo tiempo en la Habana. Informan: teléfono F-5777. F-6 24437 25 my.

DESEA COLOCARSE un chauffeur de color, mecánico, y sin pretensiones Teléfono FO-1052. F-6 24237 28 my.

CHAUFFEUR ESPAÑOL desea colocarse en casa particular o del comercio. Informan: 8 y 15, bodega. Teléfono F-1079. F-6 S-3877 27 my.

CHAFFEUR

Una familia que quita la máquina, coloca su chauffeur y lo recomienda. Podrá trabajar desde fin de mes. Calzada 120, Vedado. F-3040. F-6 24177 25 my.

SE OFRECE un choffer español con inmejorables referencias de las casas donde ha trabajado. No tiene pretensiones. Remualdo Vázquez. Teléfono I 2441. F6 S3845 28 mayo.

F7. Costureras

MODISTA COMPETENTE, cose y corta por figurín todo lo que le pidan en vestidos de señoras y niñas. Calle 19 No 181 (bajos) entre Y y J, Vedado, frente a la Iglesia de los Dominicos. F-7 24673 4 junio.

MODISTA. Se ofrece para casa particular Cose por figurín y de todo. Puede ocuparse con algo más, como ama de llaves o al tanto de alguna enferma. También acompaña señora. Telf. U-2208. F-7 24670 26 my.

F8. Oficinistas

TENEDOR de Libros Para la contabilidad general de cualquier giro. Se ofrece señor español, trabajados, doce años de práctica en Cuba, buen calculista, conocimiento del inglés y superiores referencias. Ha trabajado en ferretería y almacén de tabacos, teniendo gran práctica en el control y manejo de muchas cuentas corrientes. Escribir a Contador, Aguila 105. Depto. 6. F-8 24641 2 junio.

TENEDOR de Libros, con buenas referencias y pocas pretensiones. Se ofrece por horas o fijo. I-4570. F-8 24882 30 my.

SEÑORITA sin pretensiones, solicita trabajo en oficina para atender el teléfono y escribir un poco a máquina. Informan: A-9502. F-8 24488 25 my.

JOVEN MECANOGRAFO, con nociones de contabilidad, desea emplearse en oficina. Tiene las mejores referencias de las casas donde ha trabajado. Teléfono A-9344. De 3 a 4 solamente. Sr. Carbonell. F-8 24255 25 my.

SEÑORITA TENEDOR de libros, con conocimientos de mecanografía, se haría cargo de pequeña contabilidad por horas o todo el día. Telf. I-5964. F-8 24254 29 my.

TENEDOR de libros, español, muy experto y conocido entre el comercio, se ofrece en horas libres. Avisos: Obispo 52, Alvarado, teléfono A 2298. F8 23242 30 my.

TENEDOR DE LIBROS

Con mucha práctica y muy buenas referencias se ofrece para llevar toda clase de contabilidad y a precio muy reducido. A. Riverón. Amistad 70. G34 21757 6 junio.

I. DIAZ

Ex-Contador y Ex-Tenedor de Libros del Banco Español, (Sucursal de Prado). Llevo libros de contabilidad en general. Balances, liquidaciones, montaje de oficinas, etc., etc. Honorarios módicos. Aguacate 146. Apartado 1764. Telf. M-1382. F-8 indf. 1 Enero.

TENEDOR de libros, competente, se ofrece para balances y contabilidad por horas. Apartado 2091. F-8 23812 11 jn.

F10. Varios

DESEA COLOCARSE una señora de mediana edad para acompañar a señora o anciano enfermo o para acompañar a señora que viva sola y me puedo quedar en la colocación. Teléfono FO-1336. También sé algo de cocina. Llamar de 8 a. m. en adelante. F-10 24864 27 my.

GUSTANDOME los niños, deseo cuidar y educar. Pretensiones modestas. Teléfonos FO 1173. Calle 7 entre 8 y 10. Reparto Almendares. F10 24768 26 my.

NO SE ASUSTE, LA TISIS SE CURA CON EL PREPARADO PAGES

Muestras gratis los sábados cuatro cucharadas. Traigan envase. Para el interior remita 40 centavos para el bulto postal. El Pomo un peso. Dra. Margarita Dauden, Calzada de Jesús del Monte 118. Farmacia. F10 24801 7 Junio.

SE OFRECE un joven peninsular para camarero en hotel o casa de huéspedes o para criado de mano, sabe fregar máquinas y de jardinero, o para cualquier otro trabajo; tiene recomendación. Teléf. A 4792. F10 24811 26 mayo.

DESEA ENCONTRAR trabajo un joven español. Sabe algo de herrería y ha trabajado en almacenes de víveres. Para informes: teléfono I-3906. Preguntar por Domingo. No. 2. F-10 24928 27 my.

SEÑOR ESPAÑOL de mediana edad, sin pretensiones, desea colocarse de portero o sereno o para manejar elevador o cosa análoga. Compostela 18. Informa la encargada. F-10 24663 26 my.

SOLICITO PLAZA auxiliar Ingeniero, extenso conocimiento de construcciones. Saber manejar auto con amplia práctica. Informan: teléfono M-3862. F-10 24712 26 my.

UN ESPAÑOL DESEA colocarse de portero o criado de limpieza, en oficina, consultorio médico, casa particular u hotel. Tiene quien lo garantice. Teléfono M-2354. F-10 24421 25 my.

LAVANDERA de color, sabe su oficio. Desea lavar ropa fina en su casa o fuera de ella, o para limpieza por horas F-4966 o F-4151. F-10 S-3923 26 my.

DESEA COLOCARSE una señora joven para trabajar por horas o para lavar en su casa. Informan: bodega "Sucursal de la Prosperidad". 25 y G, Vedado. Telf. F-5588. F-10 24662 26 my.

UN SEÑOR de mediana edad desea colocarse de portero en una casa buena y formal. Tiene quien lo recomiende. Llamen al teléfono A-1268. F-10 24493 25 my.

SE DESEA colocar un joven español en un hotel o en casa de un propietario de varias casas para repararlas es de oficio carpintero, sabe poner vidrios y pintar, no le importa hacer otros trabajos, no tiene pretensiones. Para más informes: Luz 74 teléfono A 5105. F-10 24614 25 my.

SE DESEA colocar una joven de color americana para lavar en casa americana o del país. Tiene referencias. Informan Teléfono FO 1200. F10 24793 27 mayo.

SE NECESITAN hombres y mujeres para vender en plaza unos productos que dejan mucha utilidad. Informes Vives 51. F10 24646 Junio 2.

SE OFRECE maestro en sombreros de señoritas, como planchador a mano. Hago hormas de madera. Aguacate 45 A-9277. Miguel. F-10 24668 26 my.

SE OFRECE un español para sereno o portero. También trabaja de dependiente. Tiene buenas referencias. Teléfono A-5560. Preguntar por Martínez. F-10 24513 25 my.

JOVEN ESPAÑOL de 35 años, desea colocarse de ayudante camión u otro trabajo que se presente. Tiene buenas referencias. Informan: teléfono M-9578. F-10 24491 25 my.

JOVEN ESPAÑOL, CON CONOCIMIENTOS EN EL GIRO DE VIVERES, SE OFRECE DE DEPENDIENTE. SIRVE PARA ENCARGADO. CON RECOMENDACIONES. GONZALEZ. TELEFONO M-6702.

F10 24526 25my.

UN ESPAÑOL de 30 años de edad, acostumbrado a servir, desea colocarse de ayuda de cámara para caballero o criado de manos portero, si es familia americana española del país. Entiende algo de inglés y no me importa ir al campo si el sueldo lo merece. Plancho toda clase de ropa. También me haría cargo de casa de inquilinato. Soy casado sin familia y si se dá el caso nos colocamos los dos. Dirigirse a Consulado 75 azotea, preguntar por José. F10 24618 25 my.

SE DESEA colocar un joven español trabajó en vidrieras de tabacos y dulces, conoce bien el jiro de café y bodega. También el de vendedor de víveres y otros artículos; pocas pretensiones. Teléfono M 3394. F10 24633 25 my.

SASTRE CORTADOR, primer orden, inteligente en trajes a la medida y ropa hecha, se ofrece. Informes Villariño. Progreso No. 1, ciudad. F-10 23777 30 my.

PINTOR EUROPEO

Pintura en general. Pinto casas particulares y toda clase de muebles, neveras, esmalte fino. Hago toda clase imitación de madera. Patinado oxido rústico oro, bronce, decoración de toda clase. Llame teléfono U-6146. F-10 23210 30 my.

UNA SEÑORITA, con muy buenas recomendaciones, desea colocarse como institutriz. Su dirección es: Virtudes 93-A. G-35 22260 25 my.

MECANICO ELECTRICISTA

Traslados de lámparas, reparaciones e instalaciones eléctricas, bombas, motores, limpieza cocinas de gas, calentadores, trabajos garantizados. Precios médicos. José Bello. Concordia 89. M-8652. G-3521310 25 my.

G AVISO OPORTUNO

G2. Oficiales

REPUBLICA DE CUBA.—Secretaría de Obras Públicas.—Negociado de Construcciones Civiles y Militares.—Anuncio.$Habana 10 de Mayo de 1928. Hasta las diez de la mañana del del doce de Junio de 1928, se recibirán en esta Secretaría, Oficina del Negociado de Construcciones Civiles y Militares, proposiciones en pliegos cerrados para la TERMINACION DE LAS OBRAS DEL PARQUE DE JARUCO EN LA PROVINCIA DE LA HABANA, y entonces se abrirán y leerán públicamente. En la Oficina del Negociado de Construcciones Civiles y Militares se darán pormenores e informes a quienes lo soliciten.—(Fdo) R. Ramírez, Ingeniero Jefe p. s. 4132 4-d 22 2-d 10 jun.

SECRETARIA DE HACIENDA.—Sub-Comisión Local de Subastas de la Intervención General de la República. Hasta las 9 a. m. del día 28 del actual se recibirán en esta oficina calle de Compostela y Luz, (Antiguo Colegio de Belén), Habana), proposiciones en pliegos cerrados para el suministro y entrega de los Efectos de Escritorio e Impresos necesarios a este Departamento durante el ejercicio fiscal de 1928 a 1929, y entonces las proposiciones se abrirán y leerán públicamente. Se darán pormenores a quienes lo soliciten en la Secretaría de esta Sub-Comisión Local de Subastas. Habana Myo 15 de 1028. Leopoldo Sotolongo, Secretario de la Comisión Local de Subastas de la Intervención General de la República. 4047 4-d 16 y 2-d 25.

G3. Agencias de Colocaciones

AGENCIA EUROPEA

Crespo núm. 28 ofrece criadas cocineras, lavanderas, manejadoras, institutrices, de varios idiomas, camareros, porteros, dependientes de hotel fonda y café, todos con buenas referencias y nacionalidades. Teléfono A 5560. G3 S3933 26 my.

AGENCIA de Colocaciones La Central, Luz 77, teléfono A 9577. Facilitamos todo cuanto personal necesiten con recomendación y garantía. Sobre actitud y moralidad. G3 24081 26 my.

AGENCIA "LA UNION"

De Marcelino Menéndez, treinta y un años de establecida. Es la única que en cinco minutos facilita todo el personal con buenas referencias. Llamen al teléfono No. A-3318. Habana 114. F-26 3321 3 junio.

AGENCIA EUROPEA

Crespo No. 28, entre Escobar y San Lázaro Necesito dos criadas españolas, dos cocineras para casa americana. Informan en Crespo No. 28. G-3 S-3934 26 my.

G7. Para las Damas

LIQUIDAMOS 600 sombreros desde $1.00 en adelante. Tenemos las últimas novedades en pajas brillantes en todos los colores. También nos hacemos cargo de arreglar teñir lavar, engomar, planchar, toda clase de sombreros. Mme. Ronald, Prado 106. G7 24590 25 mayo.

DISTINGUIDAS señoras: el cabello corto da a la mujer un aspecto de eterna juventud y belleza; también fresco higiénico y saludable. Por tanto, tendré mucho honor en atender su aviso al A 4478. Garantizandole mis trabajos. Molina. G7 24625 22 Junio.

GAS, GAS, GAS. A-6547

Limpio cocinas y calentadores. Quito tizne agua y doy fuerza al gas. No mando aprendices; trabajo personal para garantía del servicio. E. Pochet. Villegas 40. A-6547. G-7 24175 10 junio.

RICARDO GARCIA y Díaz, barbero-peluquero. Teñido del cabello; servicios a domicilio, días laborables y festivos. Precios económicos. Teléfono U-5625. Habana. G-7 24173 25 my.

EXCEMICIDA DE MADAME M. SENTOURE

Maravillosa pomada francesa infalible para eczemas, herpes, psoriasis, granos, úlceras, fístulas, etc. De venta en casa de Sarrá. Johnson. Taquechel, etc., Depósito: Máximo Gómez 412, botica. Teléfono A 3371. P 21896 7 junio.

G9. Enseñanza

PROFESORA incorporada al Conservatorio ORBON se ofrece para dar clases de Piano, Solfeo, Teoría y Mandolina particulares y en su casa: Revillagigedo 39 (altos). Teléfono A 1926. G9 24578 25 mayo.

PROFESOR SOLFEO-PIANO

Clases con especial atención a mis alumnos. En esta su casa. Precio módico y convencional. Aguila 148. Srta. Artigas. G-9 24649 25 my.

PROFESORA corte francés y confección. Clases a domicilio. Enseñanza rápida. Calle J esquina a 15. Telf. F-2466. G-9 24158 29 my.

PROFESORA de instrucción, recibida, con muy buenos resultados y un sistema práctico, se ofrece para clases de 1a. y 2a. enseñanza. Informes: teléfono M-6557. G-9 24235 28 my.

PROFESORA ALEX González Piano, Mandolina, Taquigrafía, Mecanografía, Pintura, Labores. Galiano 70 altos, esquina a San Miguel. Teléfono A-0855. Alumna matriculada en Música. Tiene gratis Pintura o Labores. G-9 23799 31 my.

SISTEMA MACHADO
ACADEMIA NACIONAL

De Corte y Confección Parisién, Sombreros finos, modelos franceses y toda clase de trabajos manuales. Enseñanza perfecta, práctica, rápida, fácil y moderna. Señora, Señorita; no aprenda por sistemas antiguos. El progreso se impone: no se dejen engañar por anuncios de Métodos anticuados. ¿Desea usted aprender el Corte y Costura pronto y bien y obtener su título de profesora? Venga a esta Academia. Se garantiza la enseñanza en dos meses sin ajuste por este perfecto y modernísimo Método Nacional, que es el único que cuenta con Patrones modernos. A la semana de haber empezado la alumna puede hacer sus vestidos, por el figurín que desee. Se dan clases diarias y por correspondencia. Se admiten pupilas. En las vacaciones se da un curso especial a Maestras y Normalistas. Se vende el Valioso Método Nacional de Corte y Confección Parisién, "Sistema Machado", el más moderno y fácil de aprender, estudiando este Método en su casa se aprende el Corte y Costura en dos meses. Se remite a cualquier pueblo de la República. Pida informes a su Autora. Señora Francisca Machado. Lealtad 117, altos, esquina a San Rafael, Habana. G9 24127 4 Junio.

CLASES INDIVIDUALES, DIA Y NOCHE

Teneduría, aritmética, caligrafía, redacción, todo $8.00 mensuales. Inglés, taquigrafía Pitman, mecanografía, ortografía, $12.00. Diploma y empleo final. Profesor Tizol. Belascoaín 195. Teléfono M-1803. G9 23993 19 junio.

PROFESORA graduada se ofrece para la enseñanza de teoría, solfeo y piano, por métodos modernos y rápidos. Da clases a domicilio o en su casa. Examina por Conservatorio. Precios módicos. Llamar al teléfono U 1434. G9 Cta. 18 Junio

SEÑORITA americana, que ha vivido en París, ofrécese para dar clases de inglés o francés. Teléfono F-2202. G-9 23541 27 my.

PROFESORA de piano. Dá clases a domicilio por el módico precio de seis pesos. Plan corrido y rápido. Exámnes cada seis meses en el Conservatorio. Más detalles: M-2719. G-9 24203 5 junio.

ACADEMIA "MARTI", DE LAS SEÑORITAS GONZALEZ

Enseñan corte, costura, inglés y toda clase de labores, y muñecas modernistas. Clases alternas y a domicilio. Teléfono I-6307. Ñ 19987 28 my.

GRAN ACADEMIA COMERCIAL DE IDIOMAS, TAQUIGRAFIA Y MECANOGRAFIA, UNICA PREMIADA EN EL CONCURSO PROFESIONAL CELEBRADO EL 28 DE MAYO DE 1922. COLEGIO ELEMENTAL Y SUPERIOR. DIRECTOR: LUIS B. CORRALES. LOMA DE LA IGLESIA DE J. DEL MONTE. TELEFONO I-2490. CLASES DE DIA Y DE NOCHE. INTERNOS. EN TODAS LAS LIBRERIAS Y EN ESTA ACADEMIA SE VENDE LA UNICA ARITMETICA MERCANTIL, PRACTICA, CON PROBLEMAS DE TENEDURIA DE LIBROS. MAS UTIL Y MAS BARATA QUE SE CONOCE.

E 1768 Ind 1 ag.

ACADEMIA DE FRANCES, PIANO, LABORES DE MANO

Se dan clases a domicilio y en la academia, con profesor y profesora titulados en París. Inmejorables referencias. Se hacen traducciones. Calle 4 No. 253, entre 25 y 27. Teléfono F-2658. E-994 Indf. 1 my.

INGLES

Enseñado por profesora americana. Sorprendentes resultados en pocas semanas el discípulo leerá, escribirá y hablará el inglés en breve tiempo. Clases a domicilio también. Miss Kapan. San Lázaro 318. Telf. U-4768. Ñ 22005 4 junio.

ACADEMIA CENTRAL "PARRILLA"

Directora: Sra. Manuela Barreiro. Profesora del Muy Ilustre Centro Gallego. Clases de Corte, Costura, Sombreros, Bordados a mano y máquina. Especialidad en clases sobre el maniquí Se admiten pupilas y medio pupilas. Seriedad y enseñanza eficiente. Amistad 71, 2o. piso. Esquina a San José. Ñ 20077 28 my.

ACADEMIA "ORBON" INCORPORADA AL CONSERVATORIO

Clases de piano, solfeo y teoría en la Academia y particulares. Paz número 4, Santos Suárez, esquina a Enamorados. Telf. I 6690. G9 S3688 16 junio.

INGLES, TAQUIGRAFA

Teneduría, Mecanografía, matemáticas, dibujo lineal y mecánico. Enseñanza a domicilio por el profesor Francisco Heitzman. Reina 30 altos. Honorarios: 10 pesos mensuales Se dan más informes por escrito o personal. N 21111 4 junio.

MECANOGRAFIA en un mes $5.00. Taquigrafía Pitman en 4 meses $5.00 mensuales. Mecanografía, ortografía y taquigrafía $3.00. Mecanografía, Ortografía, Taquigrafía, aritmética y piano, todo por $5.00. Pagos adelantados. Clases diurnas y nocturnas. San Miguel número 75. Ñ S3412 4 Junio.

CLASES de canto $5.00, se hace repertorio, piano, solfeo, teoría e historia de la música $5 00. Transporte y dictado musical $3.00. De 9 a 12 a. m. pagos adelantos. San Miguel núm. 75. Ñ S3411 4 Junio.

PROFESORA DE FRANCES

De París buena educación. Dispone de algunas horas libres para clases a domicilio. Telf.F-2545. Ñ 20913 3 junio.

PROFESOR de francés. Tiene algunas horas disponibles durante el día. Neptuno 30, entrada por Industria. N 20015 28 my.

PROFESORA

Da clase de Solfeo, Piano y Taquigrafía, y Mecanografía en su domicilio. Perseverancia 16. Teléfono M 7039. Ñ S3556 29 my.

COLEGIO "SAN ELOY"

Primera Enseñanza, Preparatoria, Bachillerato, Idiomas, Carreras Especiales y Comercio. Se admiten internos, medio internos y externos. Primelles 20, Cerro. Habana. Teléfono I-6002. Pida prospectos. E-705 Indf 9 my.

Academia de inglés "ROBERTS"

MALECON 31

Clases nocturnas: seis pesos mensuales. Clases particulares por el día en la Academia y a domicilio. ¿Desea usted aprender pronto y bien el sistema inglés? Compre usted el METODO NOVISIMO ROBERTS, reconocido universalmente como el mejor de los métodos hasta la fecha publicados. Tercera edición pasta: $1.50. E-1043 ind. 5 my

PROFESORA francesa con título y referencias, dá clases de su idioma a domicilio. Prepara el bachillerato y enseña prácticamente a las personas que viajan. Da clases de sombreros. G-9 22908 29 my.

PROFESOR MERCANTIL

Clases nocturnas de Contabilidad (Voucher System) para jóvenes aspirantes a tenedores de libros, por experto contador, otorgando Diploma. Método práctico y rápido. Sr. Orfila. Aguila 105 altos. Ñ 22605 27 my.

PROFESOR VALDES Goñi, primera y segunda enseñanza. Clases a domicilio y colegios. También corresponsal, secretario, sabe inglés. Referencias. Teléfono A-4153. Campanario 43, altos. Ñ 22603 27 my.

BAILES, WILLIAMS, M-3643

Aprenda cinco diferentes bailes-salón. Los que quiera: $10. Clases hasta dominarlos todos. Clases piano. Al mes toca si practica. Casa particular. "The Williams". M-3643 Ñ 21133 31 junio.

PROFESORA del inglés, tiene algunas horas disponibles durante el día. Llamar A-9219 N 20014 28 my.

PROFESOR del alemán. Tiene algunas horas libres durante el día. Neptuno 30 altos, entrada por Industria. Teléfono A-9219. N 20016 28 my.

CLASES a domicilio de canto, piano e instrucción por profesora del Real Conservatorio de Barcelona. Dos clases semanales, 15 pesos mensuales. San Miguel 75, entre Manrique y Campanario. Ñ S-3256 31 Mayo

G10. Interés General

CALLOS

Si no tiene el peso para el callista "Alfaro" que es una notabilidad compre con 20 centavos "Piesiloides" en casa de Sarrá. Juanetes uñas encarnadas ojos de gallo etc. G10 24089 4 Junio.

UN AVISO muy importante para todos los jóvenes pues si usted desea pasar un rato distraído sin costarle nada y además puede ejercitar sus fuerzas jugando a los bolos en la espléndida y magnífica bolera que se termina de poner en el paradero del Cerro. Café Asturias, pues no dejen de hacerse fuertes como el incomparable leñador; jugando todos los domingos a los bolos; la bolera es como por el concejo de Tineo. G. C. Rodríguez. En-G10 S3831 31 mayo.

LAMPARAS

Restauramos toda clase de lámparas, dejándolas como nuevas. Por encargo las fabricamos en bronce, metal y hierro forjado. Vendemos al contado y en cómodos plazos. La Insular, Fábrica Nacional de Lámparas. Prado 29. Telf. A 3323, Habana. H1 23040 13 junio.

MATRIMONIOS

Nacimientos, ciudadanías, etc. Se tramitan con rapidez y sin molestia para los interesados. Además, licencias de armas de fuego. certificaciones de todas clases, títulos de chauffeurs cambios y adición de nombres y apellidos; legitimación de hijos naturales, pasaportes, divorcios y todo cuanto se relacione con las oficinas del Estado, Provincia y Municipio. Garantía, dirección y absoluta reserva. Buró General de Negocios. Trocadero No. 25 altos. Teléfono A-1653. G-10 S-3697 1 junio.

EMILIO PRATS CONSTRUCTOR "A LOS PROPIETARIOS"

Aunque hay quien paga las obras a cuarenta pesos el metro cuadrado de fabricación. Dígame donde puedo verlo, que le construiré su casa donde cree conveniente, a treinta pesos el metro, sin cobrarle adelantado. Los gastos de planos, licencias y dirección facultativa, correrán de mi cuenta. Al mismo tiempo, le daré la garantía sólida. Teléfono I 4493 M 1522. G10 23992 3 junio.

H AVISO ESPECIAL

H1. Hoteles

HOTEL DE RESIDENCIAS

En el sitio más céntrico del Vedado rodeado de hermosos jardines, habitaciones amuebladas con excelente comida desde $50.00 al mes en adelante. Precios especiales para familias, teléfono F 1076. H1 24545 6 Junio.

HOTEL VANDERBILT

Espléndidas y económicas habitaciones, desde 20 pesos a 50, propias para familias estables, hombres solos y todo el que busque una casa de orden y moralidad. Neptuno 309, esquina a Mazón. O-45 S-3507 9 junio.

HOTEL "ROMA" O'REILLY Y AGUACATE

Se ha trasladado a esta nueva casa, acabada de construir, con otdo el confort moderno. Espléndidas habitaciones con baño privado y teléfono. Precios de situación. Se admiten abonados al comedor. Teléfonos M-6964 y M-6945. Cable y Telégrafo: "Romotel". O-45 S-3239 31 my.

HOTEL COLON

Villegas 110 entre Muralla y Sol, habitaciones frescas, amplias y bien amuebladas, con todo servicio, agua fría y caliente, desde 15 a 35 pesos por mes; al día 1 y 2 pesos. Elevador, magnífico restaurant. Teléfono M 6305. G10 23619 16 Junio.

HOTEL VEDADO

19 esquina a M. Acabado de construir en lo alto, a la entrada y cerca de todos los tranvías del Vedado. Para personas de buen gusto, lujosas y frescas habitaciones con baño privado y teléfono. Comedor en alto con vista al mar. Excelente cocina. Atractivas terrazas y portales. Ascensor. Teléfonos F-4808 y F-5508. O-45 22199 25 my.

"MAISON ROYALE"

Calle 17, esquina a J. Vedado. Se alquilan cuartos amueblados, con o sin comida, a precios de situación. Y se admiten abonados al restaurant. O 45 21890 1 Junio.

HOTEL REGINA INDUSTRIA 134

Frente al Teatro Campoamor, precios de verano: habitaciones con baño, desde $45.00 mensuales, el Hotel más lindo y más fresco de la Habana. H1 S 3704 15 junio

HOTEL "LINDBERGH"

Animas No. 58. Espléndidas y ventiladas habitaciones, servicio privado: agua caliente y fría, desde 15 pesos hasta 35 pesos, se admiten abonados al comedor. English Spoken. O-45 20443 30 Mayo

H2. Casas de Huéspedes

GRAN CASA DE HUESPEDES

Galiano 101, entrada por San José. Los dueños de esta espléndida casa ofrecen al público magníficas habitaciones e inmejorable servicio de desayuno, almuerzo y comida desde $70.00 para matrimonios. H2 24133 30 my.

"LA VIZCAINA"

Casa moderna y de moralidad. Se alquilan habitaciones y apartamentos con servicios intercalados, agua caliente y fría y corriente en todos, comida a la española. Precios de situación. Vista a la calle. Belascoaín 64 altos. H2 23139 1 Junio

THE SAVOY

NO HAY COMO LA HABANA

para pasar un verano agradable. Numerosas familias de provincias nos visitan durante los meses de calor, pues aquí en la Loma del Vedado, hallan fresco, comodidad y distracción. THE SAVOY es un verdadero hogar, tranquilo y delicioso, rodeado de jardines. Cien metros de portales, siempre frescos y con sombra, donde las señoras se sientan a leer, coser y pasar el rato. Algunas noches se baila en los salones. Comunicación fácil con toda la ciudad y Playa de Marianao. Cerca de los tranvías y ómnibus de las calle 17 y 9; cerca de los baños de mar del Vedado. A doce minutos del Parque Central, de las tiendas de moda, teatros, cines y bancos. Precios módicos, incluyendo tres excelentes comidas diarias en mesas, separadas para cada familia. Cuartos con baño particular y closet. Reserven habitación por escrito.

VEDADO. F ESQUINA A 15
TELF. F-5270
LA CASA DE LAS ESTATUAS
E-305 ind. 13 Feb.

PENSION IMPERIAL

Reina 55 altos. Habitación espléndida, agua caliente. Casa de orden y tranquilidad. Matrimonios sin niños o hombres solos. Se admiten abonados a comedor y se sirven comidas a precios de oacsión. H-2 24180 25 my.

OBRAPIA 57

Huéspedes. Nuevo dueño. Habitaciones grandes, frescas, baratas. Agua fría y caliente. Selecta comida. H-2 24486 6 junio.

MAISON GEORGINA

Casa propia para familias, en la parte más alta del Vedado, calle 17 y H, rodeada de jardín, muy fresca, propia para el verano, cerca de los baños de mar. Amplias habitaciones altas y bajas, con todas comodidades, muy buena comida y su servicio. Teléfono F-4774. H-2 S-3696 16 junio.

H3. Comidas a domicilio

SE REPARTEN cantinas. Reina 55 altos. Teléfono M-9758. H-3 24181 25 my.

H7. Dinero e Hipotecas (Se toma)

HIPOTECARIOS

Para fabricar casa grande sin gravamen, bien situada, tomaría en hipoteca módico interés, cantidad suficiente. Informes completos por Correo. S. Pérez. Apartado 816. Habana H-7 24700 27 my.

DIRECTAMENTE se toman quince mil pesos al siete por ciento sobre garantía de treinta mil pesos, en la Habana. Sin corredor. M 6647 de 10 a 4. H7 24830 25 mayo.

TOMO 3 mil pesos al 8 por ciento. sobre una esquina moderna y varias casas; renta todo 115 pesos; mide 876 varas. Aguila 148; M 9468. González. H7 24845 25 mayo.

EN HIPOTECAS. TRES DIAS

Dinero. Solicito persona con 20.000 pesos para duplicarlo en corto tiempo en negocio de absoluta garantía. Se prefiere que trabaje en él también señora o señorita. Magnífica oportunidad para encaminar a uno o más hijos. Se exigen referencias. Apartado 1114. H-7 24523 25 my.

H8. Dinero e Hipotecas (Se ofrece)

DINERO

Damos y tomamos para hipoteca en todas cantidades. Compramos y vendemos fincas rústicas y urbanas y practicamos todo género de operaciones comerciales e industriales. Seriedad y reserva. Buró General de Negocios. Trocadero No. 25, altos. Telf. A-1653. H-8 S-3698 31 my.

EN HIPOTECA se dan $500 a 5.000 sin comisión. Habana, repartos. También $6,000 a $50.000. Neptuno 29. "Campoamor", de 9 a 3. Díaz. M-7573 H-8 24672 31 my.

DINERO PARA HIPOTECAS EN TODAS CANTIDADES

Interés módico absoluta reserva. Pedro Pablo Smith O'Reilly 44; Teléfonos A 6479 y F 2157. H8 23271 30 my.

DINERO PARA HIPOTECAS

Doy en cualquier cantidad, con la mayor reserva y prontitud para la Habana, Víbora, Vedado y Repartos, al tipo más bajo y en las mejores condiciones. Compro y vendo casas y solares.

JULIO C. GRANDA

Obrapía 33. Tels. A 6102 F 5759. H8 24000 3 Junio.

CLAUDIO DE LOS REYES

DINERO PARA HIPOTECAS EN TODAS CANTIDADES. COMPRA-VENTA DE CASAS. CUBA 54. TELF. A-9302. H8 22949 29 my.

OFREZCO MI DINERO

Lo presto sobre casas en la Habana, Vedado y Repartos. Para tratos: Sr. Dorado. Teléfono FO-2526. Seguro de 12 a 4. H-8 24423 27 my.

HABANA Y REPARTOS
INTERIOR Y FINCAS RUSTICA
HIPOTECAS
CON
Notaría GRATIS
UNO o DOS AÑOS GRATIS
Interés desde 3%
PREFERIMOS CORREDORES
Altos Droguería "SARRA"
Oficina Particular A-4358 M-6263
Tte. Rey y Compostela
E-1090 28 my.

SIN CORRETAJE, al 7 por ciento, 40 mil pesos, juntos o fraccionados, primera hipoteca, sobre casas en la Habana y Vedado. Calle 2 esquina a 19. De 9 a 12. Teléfono F-1209. H-8 24483 26 my.

DINERO para hipotecas al tipo más bajo de plaza, en todas cantidades, con la mayor reserva y prontitud. Miguel F. Márquez, Empedrado 16, altos, esquina a Cuba. E. 96 Ind. 1 En.

Dinero en Hipoteca

CLAUDIO R. ARELLANO

Tel. A-8297, Cuba, 50.

E 1763 Ind. 1 Ag.

MONGUITO

por Abril Lamarque

M.E.C.D. 2016

ARREGLO SATISFACTORIO DE LA LUCHA ENTRE EL CLERO Y EL GOBIERNO

PODRA EXPLICARSE LA DOCTRINA Y PREDICARSE EN CATALAN EN PUEBLOS MENORES DE DOS MIL HABITANTES

Dichos actos se efectuarán solamente en castellano en las capitales de las cuatro provincias catalanas y en ambos idiomas alternados en las demás ciudades de la región

EL CONFLICTO AMENAZO CON LA TIRANTEZ DE RELACIONES ENTRE EL GOBIERNO Y EL VATICANO

Había llegado el momento en que las relaciones entre el arzobispo de Tarragona y el capitán general eran muy delicadas y se acordó que el nuncio fuese a Cataluña

HENDAYA, frontera franco española, mayo 24 (UP).—Parece que ha entrado en vías de arreglo el conflicto entre el clero católico de España y el Gobierno de Madrid, en cuyo fondo vislumbrase el problema regional, y el cual llegó a desenvolverse en tal forma que en algunos momentos hubo el peligro de tirantez de relaciones entre el Gabinete español y la Santa Sede.

El nuncio papal, Monseñor Tedeschini, ha regresado hoy a Madrid después de varios días de estancia en Cataluña, en la cual tuvo como primordial objeto conocer del Cardenal Vidal y Barraquer, arzobispo de Tarragona, las razones que le impedían observar las órdenes del Gobierno de que el clero catalán predicase en castellano.

Daba mayor interés al asunto el hecho de que Roma lo conociera por indicaciones, tanto del Gobierno como del arzobispo. Además, llegó el momento en que las relaciones entre la autoridad eclesiástica y el Capitán general de Cataluña, general Barrera, se hicieron muy delicadas. Y por ello, con aquiescencia del Gobierno y por indicación del Papa, fué el nuncio a Cataluña.

Tales son las impresiones recogidas en los círculos bien informados en los cuales se agrega que el nuncio ha comprobado que la actitud del arzobispo de Tarragona está secundada por el clero católico, que ha entregado a Su Eminencia un mensaje apelando a su autoridad, por estimar que la doctrina cristiana debe difundirse acomodándose a la cultura y al idioma de los fieles. El arzobispo también entregó al nuncio varias cartas del capitán general conminándole a acatar las ordenes del Gobierno.

El nuncio ha procurado armonizar los pareceres, con proposiciones asequibles que se elevarán a Roma, en virtud de las cuales el clero de Cataluña enseñará la doctrina y predicará en catalán solamente en las poblaciones que no pasen de dos mil habitantes, alternará el catalán y el castellano en las demás y predicará únicamente en español en las capitales de las cuatro provincias de Cataluña.

Se sabe que aún no se ha resuelto nada, pero que está interesado el Rey Alfonso en el asunto, y que ante la buena disposición del nuncio, del arzobispo y del capitán general, indudablemente se logrará la evitación de rozamientos entre la Santa Sede y el Gobierno Español.

LOS ASUNTOS QUE SE TRATARON EN LA ASAMBLEA

Cuestiones agrarias, escuelas, haciendas locales y repoblación forestal

MADRID, mayo 24, (UP.) — Continuaron hoy las sesiones de la Asamblea Nacional bajo la presidencia del conde de los Andes y con el orden del día comunicado ayer.

El marqués de Rozalejo formuló un ruego al ministro de Hacienda, señalando la desproporción que existe en el pago de los derechos reales sobre los bienes muebles e inmuebles, manifestando que los primeros son muy reducidos y muy exagerados los segundos. Indicó los medios en virtud de los cuales podría corregirse tal anomalía.

Le contestó el señor Calvo Sotelo, ministro de Hacienda, que las normas que señala el marqués de Rozalejo implicarán un trabajo abrumador, con escasos beneficios, a causa de que son contados los casos que pueden producirse.

El director de la Escuela Normal de León, señor Vicente, trata de la construcción de escuelas y dice que la Junta de Vecinos de aquella provincia ha construído más de trescientas. Termina pidiendo que el Estado las subvencione.

El ministro de Hacienda señor Calvo Sotelo, contesta que los municipios pueden dedicar las rentas de sus bienes a la creación de escuelas.

El catedrático señor Pérez Bueno se ocupa de la reforma universitaria. Declara que se trata de un ruego y no del deseo de contender con el marqués de Estella, cuyos relevantes servicios a la patria es el primero en reconocer. Insiste una vez más que no puede en todo momento identificarse con la obra del Gobierno, por lo cual protesta contra la redacción y promulgación de la reforma universitaria.

El marqués de Estella rechaza el supuesto de que la reforma implique la pérdida de autonomía por la universidad. Agrega que el Gobierno no reformará el proyecto promulgado, pues está seguro de que representa lo más conveniente para la cultura y el prestigio universitarios.

Don Eloy Sanz formula una interpelación sobre haciendas locales, tratando los perjuicios que les ocasionan algunas disposiciones vigentes.

Don Juan José Romero y Martínez señala la necesidad de robustecer y acrecentar el factor económico de los municipios, declarando que las concesiones e impuestos que ha otorgado el Estado a los ayuntamientos han sido a cambio de otras compensaciones. Agrega que la Hacienda impone constantemente cargas a los municipios.

El ministro señor Calvo Sotelo dice que, convencido de que la prosperidad de la hacienda nacional depende la vitalidad de las locales, no comparte los pesimismos que se han expuesto. Las estadísticas demuestran la prosperidad de esas haciendas locales. A cambio del impuesto de las cédulas, de que se privó a los municipios, se les han eximido de gastos y obligaciones. Terminó diciendo que el estatuto concede a los municipios los medios de robustecer sus economías.

Don Antonio Monedero formula una interpelación sobre política social agraria, alabando la trayectoria del Gobierno, aunque considerándola insuficiente. Se refiere a la protección al pequeño agricultor y al obrero agrícola y solicita un empréstito de mil millones de pesetas para continuar la obra emprendida por la Dirección General Agraria.

El marqués de Estella dice que la actuación del señor Monedero en la asamblea es más eficaz que sus campañas ácratas del campo.

El ministro de Fomento expone la obra de beneficio a la agricultura realizada durante su permanencia en el cargo y asegura que continuará desarrollándola, aumentando las escuelas prácticas y la protección a los pequeños agricultores.

El ministro del Trabajo, dice por su parte, que la organización corporativa beneficiará los problemas sociales de la agricultura.

El señor Arizón interpela al ministro de Fomento acerca de la repoblación forestal y de la necesidad de intensificarla.

El ministro de Fomento le contesta anunciando que entre las medidas de repoblación forestal que estudia figura la creación de la caja de seguros de montes.

Y habiendo transcurrido el tiempo reglamentario se suspendió la sesión.

El conde de los Andes se manifiesta satisfecho de las reuniones plenarias de la Asamblea, agregando que las dos suspendidas serán agregadas a los plenos de junio.

UN INDIVIDUO FUE HERIDO DE UN NAVAJAZO

Al caer sobre unos fragmentos de botellas un hombre se lesionó gravemente

En el Hospital Municipal fué asistido anoche el negro Gregorio Portillo Carrera, de 18 años de edad y vecino de Barnet, 58, el que presentaba una herida de arma blanca que interesa toda la región toráxica. Según declaró sostuvo anoche una reyerta en la esquina de Padre Varela y Aguilera, con otro individuo de la raza negra, al estar discutiendo sobre cuestiones de base ball, y este le arrojó una botella, sin que le causara daño. Después estando parado en esa misma esquina hablando con un amigo llegó el citado individuo, y por la espalda, lo agredió con una navaja, causándole la lesión que presenta, dándose a la fuga el agresor.

El vigilante 1171, José Lavandona, de la octava estación, condujo al herido al Hospital Municipal, y declaró que había visto al agresor cuando hería a Portillo, y que trató de deterlo pero no pudo.

Se hirió al caer sobre unos fragmentos de botella.—Enrique Velázquez Solano, de la Habana, de 43 años de edad y vecino de Tejar 27, al estar ayer poniendo una tubería para enredaderas en el jardín de su domicilio, subido en una escalera, tuvo la desgracia de caer sobre unos fragmentos de botellas, produciéndose una herida incisa en la región intebraquial interior izquierda, de la que fué asistido en el cuarto centro de socorros.

AUTOMOVILES CIRCULADOS

Por las distintas Estaciones de Policía fueron circuladas hasta las seis y media de la tarde de ayer las chapas: ómnibus 22 y 13 de la empresa El Progreso, 40430 de Lawton-Batista, 45568 de La Ideal, autos 34142, 39310, 17156 y 12426.

HIJAS DE GALICIA

Con pena nos enteramos del fallecimiento de la niña María Visitación Baltar, hija de nuestros buenos amigos Benigno Baltar y Manuela Iglesias a los cuales enviamos nuestro más sentido pésame y pedimos al cielo les otorgue la resignación necesaria para soportar su inmenso dolor.

Se Llegó a un Acuerdo con Italia en la Conferencia de Tánger

MADRID, mayo 24, (UP.) —Oficialmente se anuncia que los técnicos español, inglés, francés e italiano adjuntos a la Conferencia de Tánger que se celebra en París, han llegado a un acuerdo unánime con respecto a las demandas italianas relativas al Estatuto de Tánger.

La nota de la Presidencia dice que "los técnicos han acabado el examen de las demandas italianas relativas al Estatuto de Tánger, llegando con el espíritu más amistoso al acuerdo más unánime. Los técnicos, con la colaboración de los representantes de la administración de la Zona de Tánger, continúan el estudio de las diversas cuestiones relacionadas con el buen funcionamiento del Estatuto, cuyo examen ha parecido conveniente, con motivo de las actuales conversaciones".

EL ACUERDO FUE UNANIME, AMPLIANDOSE LOS REPRESENTANTES ITALIANOS EN ESA CIUDAD

PARIS, mayo 24, (UP.) — Los técnicos de España, Francia, Italia y la Gran Bretaña han llegado hoy a un completo acuerdo acerca de la administración de la zona internacional de Tánger, según anuncia el Ministerio de Estado de Francia.

Dichos delegados a la conferencia cuádruple habían estado estudiando las demandas de Italia, para una mayor participación en la administración de Tánger.

Las pretensiones italianas quedan satisfechas, concediéndose a Italia un escaño más en la asamblea municipal, con lo que aumenta a tres miembros su representación, y dándole un puesto administrativo para los asuntos judiciales y un magistrado. El comunicado oficial dice:

"Los expertos de las cuatro naciones directamente interesadas en Tánger, han completado el estudio de las demandas de Italia relacionadas con la administración de Tánger, llegando a acuerdo unánime con el más amistoso espíritu. Los técnicos continuarán colaborando con los representantes de la zona administrativa de Tánger y estudiarán ciertas cuestiones planteadas durante las conferencias".

HA ADQUIRIDO CARACTER DE NACIONAL EL PROYECTO DE MONUMENTO A LA MEMORIA DE LA EXIMIA PENALISTA Y ESCRITORA ESPAÑOLA DOÑA CONCEPCION ARENAL

DURANTE LAS PRACTICAS DE ARTILLERIA QUE SE ESTAN EFECTUANDO EN LOS ALREDEDORES DE MERIDA, SE AHOGARON TRES SOLDADOS Q. VADEABAN UN RIO.—DOS MUERTOS POR UN CAMION EN OVIEDO.—HUELGA DE CAJISTAS

REVESTIRA EXTRAORDINARIA SOLEMNIDAD LA INAUGURACION, EN EL FERROL, DEL MONUMENTO ERIGIDO POR EL URUGUAY EN HOMENAJE A RAMON FRANCO

ESPAÑA NO DEBE SER ARBITRO EN CUESTIONES HISPANO-AMERICANAS

MADRID, mayo 24.)UP)—Las páginas hispano-americanas del diario "A. B. C.", se ocupan hoy de la agudización de la cuestión del Chaco Boreal, entre Paraguay y Bolivia, lo cual imposibilita la amistad de ambas naciones. El "A. B. C." expone los alegatos historiando las incidencias, y se abstiene de enjuiciar la cuestión, expresando únicamente el deseo de que terminen las discrepancias que alejan la unión de pueblos hispano-americanos.

El periódico considera la cuestión boliviano-paraguaya como la más grave de las planteadas en Hispano-America, y confía que se llegue a una fórmula de armonía y a la reanudación de las relaciones fraternales, sin necesidad de arbitraje, para el cual ya se indica a los Estados Unidos, Argentina y España. Con respecto a ésta el "A. B. C." dice que España no debe ser árbitro en controversias hispano-americanas, para conservar su influencia espiritual.

El periódico termina preguntando cuándo se formará en Hispano-América un alto tribunal arbitral propio, y añade que mientras no exista ese organismo, todo arbitraje debe ser entregado a un tribunal internacional, excluyendo a los Estados Unidos.

LOS COMITES PARITARIOS PARA ALBAÑILES

MADRID, mayo 24. (UP)—En el Ministerio del Trabajo se ha celebrado hoy el escrutinio de las elecciones de los comité paritarios del ramo de construcciones, en las que participaron 12,000 albañiles asociados de esta capital.

TELEFONO ENTRE MADRID Y LONDRES

MADRID, mayo 24. (UP)—Hoy se ha inaugurado la comunicación telefónica entre Madrid, París y Londres, conversando el general Primo de Rivera con el embajador de España en Londres, Marqués de Merry del Val. La Compañía Telefónica ha anunciado que en breve se conectará dicha línea por radio con Nueva York, Habana, México y Canadá.

LOS PERITOS DE AVIACION

MADRID, mayo 24. (UP) —Se ha inaugurado la tercera sesión plenaria del Comité Internacional de Peritos de Aviación.

EN MEMORIA DE CONCEPCION ARENAL

MADRID, mayo 24. (UP)—Ha adquirido carácter nacional el monumento en memoria de la ilustre escritora ferroiana Concepción Arenal, habiéndose nombrado una junta integrada por el ministro de Gracia y Justicia don Galo Ponte, la duquesa de Alba, don Juan de la Cierva, los directores de los periódicos de Madrid, y algunos diplomáticos. Representará a la junta del homenaje en el Uruguay la doctora Paulina Luisi.

TRES MUERTOS EN MANIOBRAS DE ARTILLERIA

MERIDA, mayo 24. (UP)—Durante las prácticas de artillería que se están realizando en los alrededores de esta ciudad, al intentar vadear el río Guadiana, la corriente arrestró a varios caballos ahogándose tres soldados y salvándose otros merced a los inauditos esfuerzos que realizaron.

HUELGA DE TIPOGRAFOS

CUENCA, mayo 24. (UP)—Debido al paro de los obreros tipógrafos, se ha suspendido temporalmente la publicación del periódico "El Día", de Cuenca.

DISPENSARIO MARTINEZ ANIDO

MADRID, mayo 24. (UP) —Con asistencia del Rey Alfonso, del ex-rey de Grecia, del Marqués de Estella y de las autoridades se ha inaugurado el Dispensario "Martínez Anido" para enfermedades de la piel.

MUERTO POR UN CAMION

OVIEDO, mayo 24. (UP)— Un telegrama de Cangas informa que a consecuencia de haber volcado un camión, resultando muertos Herminio Alvarez y Fidelio Martínez.

PEREGRINACION A COVADONGA

OVIEDO, mayo 24. (UP)— De la parroquia de Nicolás Tellego han salido quinientos peregrinos para visitar a la Virgen de Covadonga.

LA SARDINA EN VIGO

VIGO, mayo 24. (UP)—En la lonja de contratatción del pescado se vendieron hoy 462 cestas de sardinas a precios entre 30 y 36 pesetas la cesta.

INSTALACION SERICICOLA EN PONTEVEDRA

PONTEVEDRA, mayo 24. (UP) — Procedente de la Estación sericícola de Murcia, ha llegado maquinaria y utensilios para la instalación que se organiza en el Palacio de Salcedo, coincidiendo con el concurso de ganadería que se celebrará a fin de mes.

EL EQUIPO MILITAR ESPAÑOL EN LISBOA

LISBOA, mayo 24. (UP)—El Presidente Carmona ha ofrecido en el Palacio de Belén un banquete al equipo militar español que tomó parte en recientes carreras hípicas en esta capital. Asistieron el embajador de España y los ministros de Estado, Agricultura y Guerra.

SOLUCIONADO LA HUELGA DEL LLOBREGAT

BARCELONA, mayo 24. (UP)—Se ha solucionado el conflicto obrero del ramo textil en la comarca del Alto Llobregat, reanudándose inmediatamente el trabajo.

EL REY Y LA INFANTA BEATRIZ A SALAMANCA

MADRID, mayo 24. (UP)— Hoy marcharon a Salamanca, para asistir a las fiestas del Centenario de Fray Luis de León, el Rey Alfonso, la Infanta Beatriz, el General Primo de Rivera y el Ministro de Instrucción Pública, señor Callejo. El jefe del Gobierno regresará a Madrid el domingo.

EL MONUMENTO AL "PLUS ULTRA"

MADRID, mayo 24. (UP)—Mañana salen hacia el Ferrol, el ministro plenipotenciario del Uruguay, señor Fernández Medina, y el comandante Franco, para hacer entrega el primero del monumento levantado en aquella ciudad gallega en honor del piloto del "Plus Ultra", por el Uruguay. Los dos mencionados y el alcalde ferrolano pronunciarán discursos.

ESTA ULTIMADA LA NUEVA CONSTITUCION ESPAÑOLA

RECONOCE LA PERSONALIDAD DEL MUNICIPIO Y AUTORIZA A ESTOS A MANCOMUNARSE.—DESAPARECE EL FUERO MILITAR

HENDAYA, frontera franco-española, mayo 25 (Viernes). UP. Terminado el proyecto de nueva Constitución española que mañana sábado será entregado al Gobierno de Madrid, podemos anticipar detalles sintéticos de los tres últimos capítulos, que agregados a la amplia información anticipada oportunamente, forman el total del proyecto de Constitución que la Asamblea Nacional discutirá en junio venidero.

LA DIVISION LEGAL Y ADMINISTRATIVA DE ESPAÑA

El Título Noveno, que se refiere a la división administrativa del territorio de España y a su régimen legal, considera el reino dividido en provincias, y éstas en términos municipales.

Reconoce la personalidad del Municipio como asociación natural de personas y bienes. La representación legal de las provincias corresponderá a las Diputaciones. Los Ayuntamientos podrán mancomunarse, al igual que éstas, cuando sean de dos o más provincias contiguas, a los fines económicos.

EXISTIRA UN SOLO FUERO PARA TODOS LOS ESPAÑOLES

El Título Décimo se ocupa del Poder Judicial, que corresponde al Rey, en cuyo nombre se administrará la justicia. La potestad y aplicación de las leyes judiciales corresponderá exclusivamente a los tribunales y juzgados. Sólo existirá un fuero para todos los españoles. La justicia será gratuita, en materia civil para los declarados pobres. El procedimiento judicial será breve.

En los juicios públicos, al Poder Judicial le corresponderá, dentro de la ley la potestad exclusiva para procurar e inspeccionar los servicios adecuados a las funciones de justicia, así como para nombrar, remover, premiar y castigar a los funcionarios que la administran. La facultad de nombrar, ascender y separar a los magistrados, fiscales y jueces será del Tribunal Supremo. El Presidente de este será el órgano de enlace de la jurisdicción ordinaria con el Gobierno, para realizar la función administrativo-judicial.

La retribución de los magistrados y jueces será suficiente para asegurarles independencia social económica. Los magistrados y jueces serán inamovibles, no pudiendo ser destituidos, suspendidos o trasladados, sino en los casos que prescriba la Ley Orgánica del Poder Judicial.

LAS GARANTIAS DE LA CONSTITUCION

El Título Undécimo trata de las garantías jurisdiccionales de la Constitución y del procedimiento para su reforma. La Constitución tendrá jerarquía superior a las demás leyes y decisiones de los diferentes Poderes. Dichas leyes y decisiones no podrán derogar la Constitución, ni modificarla directa o interpretativamente. La unidad del Estado español, la subsistencia de la monarquía constitucional hereditaria, y la atribución del Poder Legislativo al Rey con las Cortes, no podrán ser objeto de revisión en ningún momento.

TERCERA DENUNCIA CONTRA EL DUEÑO DE UNA BODEGA POR QUERER MATAR A LOS COMPRADORES DE LA MISMA

Una sociedad comercial de esta plaza, acusada de haber dado cheques por valor de unos cuatrocientos pesos sin fondos en el banco.—Detenido por el asesinato de Evelio

El señor Artemio Fernández Domínguez dió cuenta a la Judicial, de que el dueño de la bodega sita en 18 número 3, José Dieguez la propuso a en venta al denunciante y al señor Francisco Sargueiro, comprándola estos mediante un documento privado pero Dieguez vendida ya la bodega quiso recuperarla "a la brava" siendo denunciada su actuación al Correccional que multó a Dieguez con $5. Insistió Dieguez en coaccionar a los compradores siendo nuevamente multado en $30, pero Dieguez no escarmienta y anteanoche en unión de un vigilante de la Novena Estación se presentó en la bodega, ordenó al vigilante que se ignora por que le obedeció, detuviera al denunciante y su dependiente y metiéndose en la bodega cerró las puertas amenazándoles con un revólver si intentaban entrar en la tienda. El agente Espejo comprobó la certeza de la denuncia así como que Dieguez ha jurado matar a puñaladas al denunciante.

Cheques sin fondos.— La Sociedad Alvarez y Compañía, del Cerro dió cheques por valor de $259.33 y $144.01 en pago de mercancias a The Cubar Sugar Refining Co, sin tener dicha sociedad fondos en el banco.

Se apropió de los centésimos premiados.— José Fernández vecino de Salud y Rayo acusó a Antonio Sollozo Montero, dueño de la bodega sita en Justicia y Herrera en Luyanó, de negarse a entregarle dos fracciones del tercer premio de la Loteria Nacional del Sorteo del 30 de Noviembre, que le dió a guardar y que importan $200. El agente Espejo detuvo al acusado que no pudo probar el que fueran suyas las fracciones, probándolo en cambio su acusador.

No paga y pega.— Isidoro Pardo Oti, empleado que fué de la joyeria La Casa de Hierro, de Obispo 68 acusó al Sr. Manuel Hierro, el dueño, de negarse a pagarle $214.22 que le adeuda de sus haberes y de haberle golpeado causándole lesiones leves en la cabeza.

Un nuevo detenido al que se cree autor del asesinato del menor Evelio Hernández.— Ayer tarde el agente de la Judicial señor Gregorio Olavarri, detuvo y condujo a la Judicial a Cecilio Ponce de León y Gamboa, de la raza de color, que frecuenta mucho los terrenos en que fué encontrado el cadáver del menor Evelio Hernández, y del que se sospecha pueda ser autor de la muerte del referido menor o por lo menos saber quienes lo mataron.

Hoy será presentado al Juzgado.

Imitación de marca industrial.— Denunció Florentino Rollán y Diaz, de San Rafael y Lucena, inventor de unas esterillas para asientos de automóviles, patentadas en la Secretaría de Agricultura que se ha enterado que Victoriano Samorano y otro de apellido Yama, fabrican unas esterillas parecidas a las de él y de inferior calidad.

Denuncia de un vigilante.— Denunció el vigilante 987 de la Policía Nacional, Tomás Machado y Hernández, que su hijo Braulio Machado y Ramos, de 14 años, fué agredido el 10 del actual, en Candelaria y Alemán, en Santa Clara, por el menor Manuel Dávila Terrijos, y a consecuencia de las heridas falleció.

Se instruye causa por el Juez de Instrucción de Santa Clara, quién dispuso la entrega del agresor a sus familiares, fundándose en la minoría de edad de Dávila.

Pero el denunciante ha comprobado que el acusado es mayor de 17 años, pero su padre Justo Dávila, Concejal del Ayuntamiento de Santa Clara, ha puesto en juego poderosas influencias y pretende hacerlo aparecer como menor, habiéndo llevado al sumario un certificado falso, copia del cual obra en el Instituto de Santa Clara ,donde figura el menor nacido en 9 de agosto de 1912, en la Habana e inscripto en el Juzgado Municipal del Norte, el día 4 de noviembre del propio año. Estimando el vigilante Machado, que el certificado era falso, se personó en los distintos Juzgados de esta Capital, comprobando en los libros correspondientes que desde el año 1908 al presente, no se encuentra la inscripción de Dávila.

Se le dió cuenta al Fiscal de la Audiencia de Santa Clara.

Detenido.—El sub-inspector Mariano Torrens auxiliado del sargento del Ejército de Catalina de Güines, Manuel Pérez, detuvieron a Fabián Diaz Delgado o Eustaquio Díaz, o Claro García, reclamarlo por el Juez de San Juan y Martínez, en causa por estafa. El detenido será conducido por cordillera ante el Juzgado reclamante.

La Colonia Gallega Ofreció un Magnífico y Brillante Homenaje al Dr. Roberto Nóvoa Santos

LA GRAN SALA DEL TEATRO NACIONAL SE VIO REPLETA DE PUBLICO EN LA NOCHE DE AYER. — TODO CUANTO VALE Y SIGNIFICA SE ENCONTRABA PRESENTE

Los gallegos, todos los gallegos de Cuba, sabían de la valía de su ilustre paisano el doctor Nóvoa Santos; sabían de sus triunfos como profesor y como médico allá en la abuela de Compostela; sabían de su exaltación a la cátedra de patología, en la Universidad Central de Madrid, arrancada en una oposición que hizo eco en toda España, y que la más alta intelectualidad española acogió con orgullo. Lo sabían; pero callaban.

Cuando se anunció su llegada a Cuba, los corazones enxebres palpitaron en una emoción rotunda; pero callaron también. Le recibieron amorosos, plenos de admiración, rendidos de cariño. Y a través de la prensa, fueron enterándose de su talento preclaro, de su alto saber, de la varia e intensa cultura, desplegados por su admirable Novoiña, en todas sus mágicas conferencias. Entonces no se callaron. Se lo llevaron en los brazos, carroza que impulsaban las almas, al Gran Teatro Nacional, y allí le suplicaron en voz alta:-"ala Novoiña; fala;-de nosa terra; fala de noso dolor; consuela con tu dulce y amorosa palabra este desconsuelo del "Dolor de la Ausencia". Y el gallego ilustre "faló" su verbo, más de trovador sentimental, que de sabio, rezó la oración "da saudade" y "da morriña;" pues que "morriña" y "saudade," es algo que se intensifica en el instinto de la muerte; algo que ansía recogerse en la tierra, madre de todos, como el místico aspira a recogerse en Dios. Oración que en aquella noche, divinamente gallega, hizo crujir los corazones en el hondo sentir de los que viven lejos "da terra;" y que arrancó palmas a las manos y que puso lágrimas del corazón en todos los ojos.

Más tarde, los gallegos, hablando en alta voz, como los saludadores antiguos, se reunieron y acordaron tributarle un homenaje y rendirle en él la pleitesía de su admiración, de su cariño y de su abrazo. Pues Novoiña,—decían—es hermano de "nosa terra", y siendo enaltece a la patria y a la ciencia universal. Honremosle, para honrarnos, honrando a la madre Galicia. Y en este acuerdo floreció una presea, acaso el blasón que más puede enorgullecer durante toda su vida al ilustre gallego; un Album; en sus fojas de canto de oro, van escritas—escritas con unción—las firmas de todas las altas representaciones de las sociedades gallegas de Cuba; del Centro, donde se abigarran en la mutualidad para la defensa de la vida, 60,000 hombres; de la Beneficencia Gallega, en cuyos brazos nobles y augustos se recoge la desventura del emigrado. De Hijas de Galicia, que cobija consuela y cura y levanta la frente de la gallega dolorosa; de esas juventudes artísticas, trovadores que van cantando su amor a Galicia y su amor al amor de su corazón; y las sociedades gallegas de Instrucción, fundición de lucha silenciosa; pero enorme, donde se labora ayer, hoy, mañana y siempre, para llevar y mantener en la terra, la instrucción, labor en la que nadie iguala a los gallegos de Cuba.

Todo para caricia del alma de Novoiña.

Doctor Roberto Nóvoa Santos

El homenaje.—Se celebró anoche con gran brillantez.

El gran teatro ofrecía el aspecto de las grandes solemnidades; una numerosa y distinguida concurrencia, ocupaba todas sus localidades y se abigarraba en los pasillos, destacándose la gracia, la belleza, la elegancia de numerosas damas y damitas.

La presidía el Presidente de la Comisión Ejecutiva, señor Jesús María Bouza, rodeado del doctor Nóvoa Santos, de su Ayudante el doctor señor Castro Gallego; el director de la Benéfica doctor José R. Alvarez del sub-Director, Comandante Fermín Figueroa; de los Presidentes de Honor, señores Francisco Pego Pita, Lcdo., Secundino Baños y el señor José López Pérez; el Presidente de la Sección de Inmuebles, señor Angel Naya, el Vicepresidente, señor Juan Varela; el Tesorero señor Méndez Tenreiro; el Vice señor Secundino Sánchez; el Interventor Antonio María Souto; el Sub-interventor, señor Servando Seara; el secretario, señor José Gradaille; el Presidente de la Sección de Cultura señor Vicente Barbazán; el Presidente de la Sección de Orden, señor Fernándo Prego; el Presidente de la Sección de Fomento, señor José María Prieto; el Presidente de Sanidad, señor Balbino Fernández, los señores José Antonio Rivas y Manuel Pardo Bellas; el Dr. Marino López Blanco, Notario del Centro; el Vicesecretario señor Alfredo Blanco. En localidades preferentes concurren las representaciones, de Hijas de Galicia, del Sanatorio La Benéfica; de la Beneficencia Gallega; de la Agrupación Artística Gallega; de la Juventud Artística Gallega; de todas las sociedades gallegas de instrucción y el Comité en pleno representativo de las mismas, presididas por su Presidente el señor Juan Rivero.

La Casa de La Troya.—El telón se levantó entre una salva de aplausos larga y sonora. Y aparecieron los trovadores, las Troyanos de la Agrupación Artística Gallega, quienes desempeñando muy donosamente la comedia en cuatro actos, original de don Alejandro Pérez Lugin adaptada a la escena por el comediógrafo gallego señor Linares Riyas "La Casa de la Troya", fueron encanto y gracia de la numerosa y distinguida concurrencia, que llenaba el teatro. En su desempeño tomaron parte y oyeron muchos aplausos estas damas, damitas y troyanos:

Carmiña Castro Retén, señorita Juanita Bernardo; Moncha Lozano, señorita Antoñita Sedes; La Galana, señora Beatriz Quiroga; Doña Segunda, señorita Josefina Moure; La Ventera, señorita A. Sedes; Manuela, señorita Josefina Moure; Gerardo Roque, señor Baldomero Prieto; Casimiro Barcala, señor Enrique Silva; Adofo Pulleiro, (Panduriño), señor Juan Mejías; D. Laureano Castro, señor Claudio Crespo; Augusto Armero, señor Santiago Ferreiro; Lorenzo Carballo, señor Juan Mejías; Nietiño, señor Juan García; Samoeiro, señor Manuel Mariño, Manolo Casas, señor Rosendo Bernardo: Alejandro Madeira, señor C. Crespo; Pitouto, señor Ismael Tarragó; El Ventero, señor R. Bernardo: Eudigio señor C. Roguiez; El Muiñeiro, señor F. Prego; Mozos y coro de estudiantes.

En el final se repitieron las ruidosas ovaciones y las troggànos tuvieron que salir al escenario varias veces.

EL DR LOPEZ PEREZ

Terminada la labor teatral, ocupó la tribuna el doctor López Pérez, Presidente de Honor del Centro, designado por la Cocisión organizadora del brillante homenaje de ofrecérselo al ilustre doctor Novoa Santos; designación que le enaltecía y le honraba; pero que aun falto de méritos para tan alto empeño, no podía declinar.

Habló después de manera elocuente de los méritos y talentos del festejado, calificándole de genio; de su obra, desde la escuela de Mugardos, de Coruña, hasta la gloriosa Universidad de Santiago de Compostela y donde ganó su cátedra por oposición; y desde Santiago de Galicia a la Universidad Central, cuyo triunfo fué gloria y honor para Galicia. Detalló todos sus viajes triunfales en el extranjero; leyó la lista de las obras que escribió; elogió su inmensa labor científica, de médico notabilísimo y terminó felicitándole por la noble idea de llevar y dedicar a la Residencia del Estudiante, de Compostela, los fondos recaudados en esta hora de honor para el Centro Gallego, y para las Sociedades de Instrucción, y de cariño, de admiración y de aplauso para el médico, el sabio, el genio; el ilustre hermano; el doctor Novoa Santos. Gran ovación. Todos los señores del estrado felicitan y abrazar al doctor López Pérez por su elocuentísimo discurso.

EL DOCTOR NOVOA SANTOS

La ovación se hace clamorosa cuando se levanta y llega a la tribuna el ilustre doctor Novoa Santos.

Comienza su discurso diciendo que como allí palpita el agro de la bendita Galicia, la turbación y la emoción que padece en estos momentos, es la más grande que padeció en toda su vida.

El momento es feliz para todos. Estamos ante dos fragmentos de Galicia; la Galicia de aquí, vosotros, y la Galicia de allá, que soy yo; luego Galicia es la que aquí palpita, y estoy seguro que no es a mi este homenaje; que es el homenaje de Galicia a hijos tan nobles como vosotros, y el homenaje de vosotros y mío a Galicia la madre "terra"; Galicia a la que debemos amar, honrar y defender; defender siempre.

Hace un elocuente elogio del Centro, calificando de maravilla toda la labor que en él se hace, sobre todo en lo que respecta a la obra de cultura; porque como decía "Panduriño" es necesaria la obra de cultura contra la ignorancia y la miseria. Dedica otro elocuente elogio a la noble labor de las Sociedades gallegas de instrucción, llevando y manteniendo una escuela a cada recoveco de Galicia, lo que la hará en el futuro inmortal.

Recoge el homenaje en nombre de Galicia; da gracias a los del Centro Gallego; a los de las Sociedades de Instrucción; al Doctor López Pérez por su elocuente discurso; rinde un saludo gentil a las damas y a las damitas, y se despide, con un imaginario; pero gigantesco abrazo de todos los presentes y de los ausentes. Y declara que llevará de Cuba el corazón preñado de profunda gratitud a Galicia, donde diré lo que sois, lo que valéis; lo que la enaltecéis y honrais.

EL ALBUM

El doctor López Pérez no entregó al doctor Novoa Santos el Album, con la placa y su dedicatoria por no haberse terminado aún. Será digno del Centro, de las Sociedades y del ilustre festejado. En sus primeras páginas, a manera de prólogo, llevará este elocuente y arrogante

Antes de abandonar la tribuna dijo:

Viva Galicia "terra" nosa!

Y el público se pone en pie tributándole otra ovación delirante.

Brillante el desfile.

LIMINAR

Las Sociedades Gallegas de Cuba han querido rendiros, doctor Nóvoa Santos, el silencioso homenaje de estas firmas, porque no ignoran que toda vuestra ejecutoria como médico, en la tierra amada, estuvo siempre transida de la más pura abnegación científica, del más vivo fervor y de la más generosa caridad humana; porque vuestro triunfo, al obtener recientemente en la Universidad Central de Madrid la cátedra a cuya disciplina habeis consagrado todas las vigilias y entusiasmos de una juventud esforzada y todas las luces de un privilegiado talento, ha sido premio condigno a vuestras dotes y a vuestra ejemplar perseverancia; porque ese triunfo representa una destacada afirmación más de las aptitudes intelectuales de nuestra raza gallega, que ya mira vuestro nombre entre los más preclaros de cuantos honran nuestra estirpe; porque habeis venido a Cuba y, con vuestro adoctrinamiento profundo, vuestro copioso saber y vuestra bella palabra, habeis iluminado nuestros espíritus y elevado el prestigio intelectual gallego ante este pueblo hermano, demostrando una vez más, que, si nuestra raza es, como pocas, apta por su laboriosidad y su entereza para las más humildes y sufridas formas de colaboración social, no es menos idónea, en los hombres de vuestro tipo, para abrirle nuevos horizontes al conocimiento y satisfacer los más altos y rigorosos anhelos del espíritu: Os rendimos este homenaje porque todas y cada una de las conferencias que habeis sustentado desde la tribuna de la Institución Hispano-Cubana de Cultura y en otros centros cubanos de investigación, no sólo han puesto de relieve vuestra extraordinaria competencia técnica, sino que han irradiado también aquel resplandor filosófico y aquel calor de humanidad que sabeis infundir a las más abstractas lecciones; porque os debemos los gallegos de Cuba la satisfacción de haber visto prendidos de vuestra palabra a los entendimientos más aptos de esta hora cubana, y os somos también deudores de gratitud porque, al evocar con filial ternura los encantos de nuestra tierra natal, nos conmovísteis en nuestras fibras más hondas de expatriados, aquellas donde tiene su asiento la dulce morriña que elogiásteis. En fin, doctor Roberto Nóvoa Santos, os tributamos este modesto, pero emocionado homenaje, porque durante vuestra estancia en Cuba habeis sabido cosechar tantas seguridades de intensa admiración y de imperecedero afecto, y porque en todo momento hemos visto representada, en vuestra modestia, las mejores virtudes y en vuestra juventud el más preciado temple del espíritu galaico.

Quedamos orgullosos de vos, doctor Nóvoa Santos. Y por vuestra ventura y la realización cumplida de todos vuestros anhelos, hacemos votos fervientes los gallegos todos de Cuba, y, particularmente, los que en este album hemos ido dejando, con cada firma, un poco de nuestro corazón.

La Habana, 24 de mayo de 1928.

Junta Celebrada por los Hijos de Cospeito

Reunidos en los salones del Muy Ilustre Centro Gallego, bajo la presidencia del señor Gumersondo Montes, actuando de Secretario el señor Hipólito Fernández, se han tomado los siguientes acuerdos:

Crear una delegación en la ciudad de Matanzas, nombrando Presidente al señor Francisco Rodríguez y Secretario al señor Daniel Paredes y sus cuatro Vocales.

Otra Delegación en el Central Jaronú, Camagüey, que preside el señor Manuel Díaz.

Suspendiéndose la junta por ser hora avanzada de la noche y quedando sobre el tapete el tratar de una matinée para arbitrar recursos para esta sociedad.

A-3333
A-1014

Con nuestro servicio de Mensajeros en bicicleta, usted no tiene que molestarse en venir hasta nuestra oficina para insertar sus ANUNCIOS CLASIFICADOS.

Le bastará con llamar a cualquiera de los teléfonos arriba indicados para que le enviemos el Mensajero.

M.E.C.D. 2016