SECCION 1ª

TIEMPO PARA HOY
Turbonadas por la tarde

DIARIO DE LA MARINA

EDICION DE LA MAÑANA
INFORMACION CABLEGRAFICA MUNDIAL POR NUESTROS HILOS DIRECTOS

SECCION 1ª

AÑO XCVI. —No. 139 Acogido a la Franquicia Postal LA HABANA, SABADO 19 DE MAYO DE 1928. —SAN PEDRO CELESTINO El Periódico más antiguo de Cuba EJEMPLAR.—5 CENTAVOS

HEMEROTECA MUNICIPAL MADRID

El General Italiano Nobile Dice Haber Descubierto una Tierra Desconocida Cerca de Nueva Zembla en el Artico

MURIO EL FUNDADOR DE LOS OBREROS INTERNACIONALES

MOSCU, mayo 18. UP.—Hoy ha fallecido en el hospital del Kremlin, el famoso jefe radical William Haywood, que vino a Moscú hace tres semanas, para ser tratado de diabetes, de cuyas consecuencias le sobrevino la muerte.

El cadáver de Haywood estaba esta noche en capilla ardiente, con una extraña guardia de honor, formada por refugiados políticos de América y comunistas norteamericanos.

Los funerales de Haywood serán todo lo imponentes que se pueda, aunque el jefe radical norteamericano no se hizo tan famoso en Rusia como lo fué en los Estados Unidos, de donde huyó para escapar a una condena de veinte años de presidio, por obstruir el desarrollo de la guerra.

El cadáver será cremado mañana y la mitad de las cenizas serán enviadas a los Estados Unidos, donde fué "rey sin corona" de los Obreros Internacionales del Mundo (los I. W. W. organización laborista anarquista) y la otra mitad quedará en Rusia, tierra en la que Haywood encontró amigos y refugio.

PERECIO ANOCHE EL CONDUCTOR DE UNA GUAGUA AL CHOCAR ESTA CON UN AUTO EN TNTE. REY Y COMPOSTELA

El automóvil que chocó con el aludido ómnibus era el que conducía el correo de nuestro colega "Mercurio".—Principio de incendio.—Intoxicado con ácido fénico

Anoche, en la esquina de las calles de Teniente Rey y Compostela, ocurrió un horrible choque, que le costó la vida a un honrado trabajador.

Bajaba por la calle de Teniente Rey la guagua número 30, perteneciente a la compañía Las Tres Palmas, en los precisos momentos que por la calle de Compostela, en dirección de la Estación Terminal, se dirigía el automóvil número 33626 conduciendo el correo de nuestro colega "Mercurio", efectuándose en la citada esquina un tremendo choque que produjo el vuelco de la guagua, la cual aplastó al conductor de la misma, privándolo de la vida y no ocasionó más desgracias debido a que el referido vehículo sólo llevaba un pasajero, el que después de la colisión desapareció.

El desdichado conductor, que cuando llegó a la mesa de operaciones del Hospital de Emergencias ya era cadáver, se nombra Francisco Vilches Molinet, de 24 años de edad y vecino de Corrales 16, en Guanabacoa.

El chofer de la guagua, el cual salió ileso, se nombra Amado Emilio Valdés, de 24 años de edad, y vecino de Maceo 90, en Guanabacoa.

Y el que manejaba la máquina 33626, lo era José Fernández, español, de 22 años de edad y vecino de Trocadero y Galiano, el que tampoco recibió lesión alguna.

DENUNCIO A UNO QUE DICE SER INSPECTOR DEL BANDO DE PIEDAD

En la quinta estación de policía se presentó anoche el vigilante 360, T. Villalón, conduciendo a Abelardo Vázquez Picallo, de 18 años de edad y vecino de San Joaquín 4; y a Francisco Guijarro Aldabe, de 34 años de edad, y vecino de la carnicería sita en Gervasio 95, porque el primero es acusado por el segundo de que se presentó en su establecimiento diciendo que iba a examinar unas jaulas de pollos que allí hay, ya que era inspector del Bando de Piedad, pero sin presentar documento que lo demuestra.

El señor Vázquez declaró que efectivamente se había presentado para hacer la tal inspección de las aves en ese establecimiento, porque es miembro inspector de la sociedad protectora de animales.

El acusado quedó en libertad.

PRINCIPIO DE INCENDIO

La policía del puerto tuvo conocimiento anoche de que en la explanada de la Machina, al fondo del edificio de Correos, se había declarado un principio de incendio.

Según declaración del vigilante 23, J. Novella, él pudo presenciar cuando de unas maderas salían llamas, acudiendo con cubos de agua, y más tarde el servicio de bomberos con extinguidores logrando sofocar el principio del incendio.

De lo actuado parece que motivó dicho principio de fuego una colilla de cigarro encendida arrojada desde los elevados de los tranvías.

TOMO ACIDO FENICO

En la casa de socorros de Arroyo Naranjo fue asistida anoche la negra Inés, sin más generales, que fue recogida por el vigilante nocturno número 5, M. Fernández, en la avenida de los Pinos y C. Betancourt, porque se encontraba en estado comatoso, y la que según se pudo comprobar luego había ingerido una gran cantidad de ácido fénico, por encontrarse aburrida de la vida.

PERMITIDOS LOS ANUNCIOS DE LOS CARTOMANTICOS

Es ilícita la realización de esos actos, pero no el publicar los anuncios en los periódicos

Torpemente, desde hace tiempo la policía ha venido acusando y causándole con ello infinitas molestias, a los administradores de diversos periódicos que insertan en sus columnas anuncios de pseudo-adivinos. Esos compañeros han acudido en queja a la Secretaría de Gobernación y ayer el general Delgado, ha resuelto el enojoso problema con bastante acierto, en la circular que ha trasmitido al jefe de la policía.

Dice en ella que no es delito insertar el anuncio de quirománticas y adivinas, sino realizar esos actos que implican la explotación de la credulidad pública, penada por el artículo 614 del Código. Y que lejos de perseguir a los periódicos que esos anuncios insertan, deben tenerse muy en cuenta por la policía para utilizarlos a los fines de localizar los lugares en que se falta abiertamente a la ley y proceder a establecer en ellos la oportuna vigilancia.

AL PUEBLO DE LA HABANA

Resuelto por el Gobierno conmemorar el Vigésimo Sexto aniversario de la Constitución de la República con el acto de la inauguración de la "Plaza de la Fraternidad", construída en el antiguo "Campo de Marte", que se verificará en la noche del 19 de Mayo a las 12 M., en nombre del Honorable Sr. Presidente invite por este medio a las autoridades, funcionarios, miembros de las representaciones extranjeras, clases sociales, comerciales y pueblo de la Habana en general, para que concurra a dicho acto. — **Carlos Miguel de Céspedes**, Secretario de Obras Públicas.

EL OBSEQUIO DEL DR. CESPEDES A LOS OBREROS

Han sido invitados al ajiaco el Jefe del Estado, secretarios, autoridades, prensa, etc.

El Secretario de Obras Públicas, al terminar los trabajos de embellecimiento que se han venido realizando en la Plaza de la Fraternidad Americana, ha querido ofrecer público testimonio de su simpatía y reconocimiento a los humildes trabajadores que con su esfuerzo incansable y su interés y entusiasmo han contribuido de manera eficaz a que la labor a ellos confiada tuviera la feliz culminación que todos hemos visto al dejar transformado en corto plazo aquel viejo parque, en uno de los lugares más bellos con que cuenta hoy nuestra Capital, haciendo posibles los propósitos anunciados por el doctor Céspedes, de inaugurar esas obras el próximo 20 de Mayo, fecha en que se conmemorara el vigésimo sexto aniversario de la constitución de la República.

Este almuerzo, cuyos gastos serán costeados por el doctor Carlos Miguel de Céspedes, de su peculio particular, tendrá efecto a la una de la tarde del 20 de Mayo, y constará del siguiente menú:

Coacktail; Ajiaco Criollo; Dulce de Guayaba; Queso fresco del país; Pan; Laguel; Café y tabacos.

El ajiaco criollo será confeccionado con todas las de la Ley, empleándose productos netamente cubanos.

A este almuerzo asistirán 750 obreros, y los funcionarios de la Secretaría de Obras Públicas que han laborado en estas obras.

Además, y para que este acto sea un verdadero testimonio de simpatía hacia los obreros, el Dr. Céspedes ha invitado al Hon. Sr. Presidente de la República, al Vice, a los Secretarios del Despacho, a los Presidentes del Senado y de la Cámara, al Gobernador Provincial, al Alcalde Municipal, a los Jefes del Ejército y de la Marina, a los Presidentes del Tribunal Supremo y de la Audiencia, y otras autoridades, así como a los Directores de la prensa diaria.

Este simpático acto será amenizado por varios sones y bandas de música, a fin de que en el mismo reine la mayor alegría.

REGRESO AYER CON LOS TANQUES CASI EXHAUSTOS

El próximo crucero del dirigible "Italia" será por Groenlandia, Polo Norte y Alaska

EL "ITALIA" EXPERIMENTO DIVERSAS PERIPECIAS

La existencia de la nueva tierra anunciada un día por Peary, se había desmentido

KINGS BAY, Spitzberg, mayo 18. (P).—El general Umberto Nobile ha regresado hoy con su dirigible "Italia' a la base de sus exploraciones en esta ciudad, después de un crucero de sesenta y ocho horas por la región ártica.

Los miembros de la expedición manifestaron que creen haber encontrado una nueva tierra en las cercanías de Novoya Semalaya, (Nueva Zembla) al sudeste de la Tierra de Lenin.

El general Nobile logró hacer mapas fotográficos durante el viaje. En las cercanías de Novoya, Semalaya, descendió hasta cuatrocientos metros de la superficie del lugar para obtener fotografías y hacer observaciones, pero repentinamente se vió obligado a ascender 600 metros con el fin de que la cima de una montaña no le averiase la antena del radio. En ese descenso precisamente es donde el general Nobile cree haber encontrado una nueva tierra.

El próximo crucero del "Italia" será Groenlandia, Polo Norte y Alaska, y es posible que comience pasado mañana domingo.

Nobile llegó esta mañana a las 10 con los tanques de gasolina casi exhaustos.

Muchas personas que se hallaban próximas al hangar del "Italia" vieron al dirigible a una distancia de cerca de un kilómetro pasando por encima de una montaña. La nave descendió a cuatrocientos metros del mástil de amarre, arrojando una cuerda que los italianos que se hallaban en el campo cogieron con grandes demostraciones de alegría. Cuando la nave aérea fue atraída hacia la tierra, el general Nobile descendió, apareciendo satisfecho y alegre.

Ha manifestado que en el crucero que acaba de realizar el "Italia", siguió rumbo nordeste a partir del grado 81 de longitud y voló hasta el grado 101, cerca de la Tierra de Lenin. Durante las cinco horas que estuvo sobre esa región, los tripulantes vieron considerables extensiones de tierra. Durante el viaje entre la Tierra de Nenin y Novaya Semalaya, el "Italia" encontró un temporal de nieve, pero así que la nave se acercó a Nueva Zembla, los tripulantes del dirigible creyeron haber visto la tierra desconocida.

Las últimas horas del viaje de regreso a esta base fueron abundantes en accidentes. Hallándose a 200 kilómetros de Kings Bay, comenzó a azotar al dirigible un fuerte temporal del nordeste, dificultando a tal punto la marcha de la nave que sus tripulantes creyeron no poder llegar a Kings Bay. El general Nobile llegó a pensar en la conveniencia de abandonar la ruta a Kings Bay y seguir viaje en dirección a Vadsoe.

Mientras esto ocurría, el "Citta di Milano", buque madre del "Italia" estuvo intentando por espacio de varias horas ponerse en comunicación inalámbrica con el dirigible, sin lograrlo. Ahora se ha sabido que durante el temporal todo el personal del "Italia" se dedicó a cuidar de las maniobras y no había nadie en la cabina inalámbrica que respondiera a las llamadas del "Citta di Milano".

El general Nobile declara que los fuertes vientos que soplaban sobre la tierra de Lenin le impidieron bajar los tres hombres que tenían preparados para que realizaran exploraciones.

El "Italia" voló sobre la legendaria Tierra de Gilles, al nordeste de la Tierra de Francisco Lesé.

Nobile ha manifestado que durante el viaje, los motores del "Italia" funcionaron bien, el cielo estuvo generalmente claro, la temperatura fue de 17 grados bajo cero y el mar convertido en una masa sólida.

Los miembros de la expedición conceden gran importancia al descubrimiento de nuevas tierras, creyendo en el brillante resultado del viaje.

Novaya Semalaya, cerca de la cual se encuentra la tierra inexplorada que dicen haber visto los tripulantes del "Italia", se encuentra al oeste del mar de Kara, cruzándolo desde la península de Samoyedo en la Siberia, y hacia el norte cruzando el estrecho de Kara desde la isla de Vaigath, en la costa norte de la Rusia europea. Se trata de una isla larga y estrecha, que se extiende al nordeste entre los 52 y 68 grados de longitud este y entre los 72 y 77 grados de latitud norte.

Otros exploradores anunciaron recientemente no haber visto ninguna nueva tierra en dichas cercanías y negaron la afirmación del comandante Robert Peary, descubridor del Polo Norte, respecto a que existían allí lugares desconocidos.

HA FALLECIDO EL CAP. HUNTER, HERIDO POR LOS SANDINISTAS

MANAGUA, Nicaragua, mayo 18. UP.—Ha muerto hoy el capitán Robert S. Hunter, de la infantería de marina de los Estados Unidos, a consecuencia de las heridas que recibió en combate con los rebeldes nicaragüenses de que ayer dimos cuenta.

El combate fué cerca de Peña Blanca, a 75 kilómetros al Nordeste de Jinotega. La muerte del capitán Hunter es la segunda baja que sufren los norteamericanos a consecuencia de aquel encuentro, pues un soldado también pereció en el tiroteo.

Un guardia nacional nicaragüense fué otra de las víctimas. Se dice que los rebeldes perdieron cinco muertos y cinco heridos.

A pesar de la ayuda de las medicinas que se enviaron por aeroplano a las fuerzas de Hunter, no fué posible salvar la vida de éste. No se ha revelado aun la naturaleza de las heridas del capitán. El combate fué entre los 25 infantes de marina y diez guardia nacionales que mandaba el capitán, y 75 rebeldes al mando de José León Díaz.

19 de Mayo de 1895!—En Dos Ríos, El Maestro, sintiendo la batalla cercana corre a ella, con su afán tan ingenuo y puro que parece infantil de sentirse "hombre de veras". Lanza su caballo a la carrera y sólo lo sigue el ayudante joven. Las balas homicidas le detienen, pero no le impiden su paso a la Gloria. Y allí queda tendido, al amparo de la tierra Madre de todos... El oficial caballeroso español que manda las fuerzas contrarias, le rinde los honores debidos a su categoría de Héroe Inmortal! Cae el Apóstol en el campo de batalla "de cara al sol". Y no se ha desprendido aún su espíritu de sus restos mortales—cuando aparece al día siguiente la creación de su vida: La República "con todos y para todos".

ENTREVISTA EN EL VAPOR OLIMPIC CON EL DOCTOR MARTINEZ ORTIZ

FUE ADQUIRIDA POR EL ESTADO LA CASA CUBA 72-74

Pagó por la finca 365 mil pesos en bonos con la garantía de las tierras y máquinas del Narcisa

Ha sido firmada la escritura de compra de la casa calle de Cuba número 72 y 74 adquirida por el Estado.

La escritura fue firmada por el Secretario de Hacienda doctor Santiago Gutiérrez de Celis y el señor Luis G. Mendoza, como vicepresidente de la Compañía de Casas, S.A.

El precio pagado por el Estado consistió en 365 mil pesos en bonos de los emitidos por la North American Sugar Company en 22 de agosto de 1923, con garantía hipotecaria de las tierras y maquinarias del Central Narcisca.

La operación fue aprobada por el Consejo de Secretarios y autorizada por decreto presidencial de fecha 12 del actual, teniéndose en cuenta, para hacerla no sólo la necesidad de instalar determinadas oficinas de la Secretaría de Hacienda en local apropiado, sino la conveniencia de disponer, en la cuantía posible, de los mencionados Bonos que fueron adjudicados al Estado en la liquidación del Banco Nacional de Cuba, y cuyo valor, difícil de precisar en todo momento, por no ser objeto dichos Bonos de cotización en la Bolsa de la Habana, depende primordialmente de la subsistencia de la garantía y de la prosperidad de la compañía emisora, sujetas, tanto la una como la otra, a los riesgos de una industria.

De hecho el precio pagado es menor que el valor nominal de los Bonos, ya que la amortización de los mismos se extiende hasta el año 1934, lo que permite al Estado disfrutar el valor de esos Bonos desde ahora sin esperar a sus vencimientos, realizando al propio tiempo un ahorro considerable en virtud del precio de arrendamiento que tiene que pagar por los locales que ocupan aquellas dependencias de Hacienda que en el futuro pueden ser instaladas en el inmueble adquirido.

"Solamente el Acrópolis de Atenas puede compararse con nuestra nueva Universidad", dice el notable estadista.-El caso Barlow

PORVENIR DE NUESTRO AZUCAR

Recibido por nuestro hilo directo

NUEVA YORK, Mayo 19.—A bordo del vapor Olympic salió anoche para Europa el eminente estadista cubano doctor Rafael Martínez Ortiz, después de pasar varios días en Nueva York.

El doctor se muestra muy complacido con la marcha de los asuntos de Cuba en el exterior. Habló del incidente de Barlow y dijo: Es un caso del que se ocupan las autoridades competentes. El asunto de títulos en Cuba, lo mismo que en casi todos los países americanos es muy complejo. En los días primeros de la colonia la tierra pertenecía al Rey. Los municipios en nombre del rey repartían los terrenos. Luego las Cortes quitaron a los municipios estas prerrogativas.

"Tenemos muchos casos en que se litigan terrenos cuya propiedad viene de antepasados que recibieron títulos de los municipios, después de haberles quitado tal prerrogativa. En tales casos los títulos no son legales. No conozco bien el caso de Barlow, pero se que el asunto está en manos de los tribunales, que las investigaciones son complejas, y que se tardará algún tiempo antes de definirse el proceso".

Hablando sobre el porvenir del azúcar cubano el doctor Martínez Ortiz dijo: "Inglaterra no hace mucho rebajó dos chelines a los derechos que cobraba sobre el azúcar sin refinar. Esta rebaja animará mucho a los exportadores cubanos y el mercado inglés ofrecerá muchas ventajas a nuestra industria principal. El primer mercado de nuestra azúcar es Estados Unidos; Inglaterra y Holanda le siguen en orden de importancia. El año pasado China ocupó el tercer lugar. El azúcar sin refinar se usa en la confección de dulces ,compotas, mermeladas y otros productos. La leche condensada, por ejemplo es un cuarenta por ciento azúcar. Estos usos múltiples del azúcar se traducen en la mayor producción. Cuando comenzamos a restringir nuestra producción azucarera nos limitamos a cuatro y medio millones de toneladas. El año pasado la limitamos a cuatro millones. Pero con estos nuevos mercados creados por la rebaja en derechos de importación en la Gran Bretaña, como dejo antes dicho, la demanda acrecentará y probablemente nuestra producción aumentará.

"En el Canadá también se nos hace una buena rebaja en los azúcares sin refinar. Existe además el reintegro que se hace al fabricante de productos sacarinos que se exportan. Este reintegro permite al fabricante de tales productos poder exportarlos a precios más bajos que si hubiera utilizado azúcar doméstica. En teoría, todo producto que salga fuera del país sale más económico utilizando el azúcar importado.

El doctor Martínez Ortiz piensa permanecer en Europa poco más de tres meses. Tomará las aguas de Vichy como lo ha hecho todos los años y se ocupará de algunos asuntos que redunden en provecho para su patria. Si le es posible visitará Italia con el fin de hacer algunos arreglos comerciales que pudieran beneficiar a Cuba.

En setiembre cuando se inaugure la sesión del Consejo de la Liga de Naciones, el doctor Martínez estará presente. El distinguido estadista cubano cree en la Sociedad de las Naciones y en la paz universal. "Ese es el sueño dorado de todos nosotros"—dice. Y naturalmente vemos en la liga una organización tendiente a la realización de este sueño. En América tenemos la Unión Panamericana que hace mucho por mantener nuestros países en estado de paz y armonía.

"En América tenemos las grandísima ventaja de que somos dos pueblos solamente: dos razas, dos idiomas y una sola ideología. En Europa donde hay diversas razas, diversos idiomas y diversas ideologías el asunto de mantener la paz es más complicado. Y la Liga es un instrumento de paz. Y si a ese fin laboramos todos, ¿por qué no, pues, colaborar con la Liga en la mejor forma posible?

Hablando del sentimiento que todo corazón cubano abriga hacia la Gran Nación del Norte, el distinguido estadista dijo:

"Eu Cuba el americano no es extranjero. Nunca podremos olvidar los sacrificios heroicos de sangre y de peculio hechos por los americanos en favor de Cuba. La historia no registra otro caso de una nación poderosa sirviendo tan desinteresadamente a un pueblo pequeño como lo ha hecho Estados Unidos con nosotros. Esta deuda de gratitud no será nunca olvidada.

"Hubo americanos como el educador Alexis Frye, por ejemplo, que expuso su salud para organizar el sistema de escuelas en Cuba. Esto aparte de la ayuda metálica prestada por las sociedades e individuos americanos a raíz de nuestra guerra de independencia, cuando muchísimas familias se hallaban destituidas".

El doctor habló de sus amigos en Francia y en Inglaterra. Elogió el carácter inglés y sobre todo la vida social de la Gran Bretaña. Recordó la hospitalidad con que se le trató en los hogares de los estadistas y hombres públicos ingleses que ha conocido. Con entusiasmo se refirió a la nueva universidad de la Habana que comparó con el Acrópolis de Atenas.

DOUGLAS.
Corresponsal Especial.

NO SE ADJUDICO EL PLAN PARA EL FINANCIAMIENTO

Datos aclaratorios en relación con las tres proposiciones hechas al gobierno

En la tarde de ayer en el despacho del Secretario de Hacienda se reunieron los doctores Santiago Gutiérrez de Celis y Carlos M. de Céspedes, para cambiar impresiones sobre las proposiciones presentadas por varias instituciones bancarias de la capital, respondiendo a la invitación que se les hizo para el financiamiento de la ley de Obras Públicas, con el fin de dar mayor impulso a su desenvolvimiento y término.

Reunidos ambos Secretarios, de Hacienda y Obras Públicas, desde la una de la tarde hasta muy cerca de las cuatro, para conocer de las proposiciones hechas para el anticipo de los 50.000.000 acordó::

"No hacer adjudicación hasta conocer datos aclaratorios en relación con las proposiciones presentadas en la parte económica y legal de las mismas, las cuales se solicitarán la semana prxima".

EL DESCUBRIMIENTO DE LA ESTATUA DE LA PATRIOTA EMILIA DE CORDOBA

La señorita Paulina Núñez visitó al señor presidente del Ayuntamiento para invitarlo a la inauguración de la estatua de Emilia de Córdova, y la inauguración del parque que lleva su nombre, el próximo día 20 a las diez de la mañana, en la Víbora.

ORTIZ CANO Y LA CONFERENCIA DE NOVOA SANTOS

Forma en que—según aquél—se desarrollaron los hechos que causaron la suspensión

LOS MEDICOS FEDERADOS NO CONCURRIERON

Las relaciones profesionales del Dr. Novoa Santos con los de "La Benéfica" fueron mal vistas

Hemos visitado al Dr. Julio Ortiz Cano...

—¿Quiere usted exponer...?

El Dr. Ortiz Cano nos responde súbito:

—¿En relación con la conferencia del Dr. Novoa Santos?

—Buen diagnóstico. Ha acertado usted.

—Pues, sí señor. Deseaba hacerlo..

—A sus órdenes, entonces.

Como quiera que me interesa que sobre ese particular no se extravíe la opinión pública — nos dice el doctor Ortiz Cano — voy a referirle lo ocurrido.

En el Hotel Inglaterra.

El Dr. Ortiz Cano, relata:

De acuerdo con lo que habíamos convenido debía de ir yo al hotel Inglaterra a reunirme con el profesor Nóvoa Santos para acompañarle a la Academia en donde habría de pronunciar la conferencia anunciada, mas como quiera que poco antes de las siete había leído lo publicado en "El País" y en "Excelsior", referente a la charla científica sobre Diabetes que dedicó a los médicos que prestan servicios en La Benéfica y la exaltación que hizo de los mismos, y habiendo podido recoger en el Círculo Médico y en otros lugares la impresión desagradable que tal cosa había causado en el ánimo de los médicos federados, que lo son todos en Cuba, a excepción de los que han sido expulsados por quebrantar sus juramentos de honor, me pareció que era un acto de gentileza y amistad el prevenir con la mayor delicadeza posible al profesor Nóvoa Santos de la situación en que en esos instantes se encontraba en relación con el Cuerpo Médico de Cuba. Fuí a verlo pocos minutos antes de las ocho, estaba vistiéndose y hablé con su secretario el doctor Melchor Castro al que le dije que en lugar de reunirnos con ellos en el hotel, como habíamos convenido, los esperaría en la puerta de la Academia, y al mismo tiempo le expresé el disgusto que había causado entre los médicos lo publicado en los periódicos. Me despedí y a las nueve en punto me hallaba en la Academia: mi propósito era poder advertir a tiempo al profesor Nóvoa Santos de la situación que allí se hubiera creado a fin de que él adoptase la actitud que mejor le conviniera.

No concurrieron los médicos.

Prosigue el Dr. Ortiz Cano:

Los Médicos que habían leído los periódicos no concurrieron y cada uno de los pocos que llegaron, tan pronto, como al deplorar la falta de público médico, tenían conocimiento del motivo de esa ausencia, sin hacer comentario alguno, se retiraban. El Profesor Presno, Presidente de la Academia, y el Dr. Le Roy, Secretario, dijeron que la Junta de Gobierno de la Academia recibiría al Profesor Nóvoa Santos y que con respecto al público nada tenían que ver ni determinar; en el Salón de Actos habían algunas señoras, estudiantes y otras personas ajenas a la Medicina. En esta situación, antes de llegar a la puerta de la Academia, me acerqué al automóvil en que iban el Profesor Nóvoa Santos y el doctor Castro y les dije que deseaba informarles sobre algo que les interesaba; me hicieron entrar en el automóvil y dar unas vueltas con ellos y

Pasa a la página doce, columna 3

EL ASUNTO BARLOW

WASHINGTON, Mayo 18. (U.P.)—Las reclamaciones de Barlow contra el Gobierno cubano serán estudiadas de nuevo mañana, en sesión especial, por la subcomisión nombrada por la Comisión senatorial de Relaciones Exteriores.

Dicha sub-comisión estuvo inactiva hoy. Se espera que Barlow presente nuevos testigos para apoyar sus reclamaciones.

Nuestros Anuncios Clasificados

EL NUEVO SERVICIO DE MENSAJEROS

ESTE servicio se encuentra ya funcionando desde las 8 a. m. hasta las 6 p. m. inclusive los domingos y días de fiesta.

Desde su propia casa, desde su trabajo, con llamar a cualquiera de los teléfonos A-3333 ó A-1014 usted puede ordenar su Anuncio Clasificado, sin la molestia de tener que venir hasta nuestra oficina.

Si lo prefiere, puede dictarlo por el propio teléfono o pedir que se le envíe el Mensajero.

Estos se hallan debidamente instruídos para darle las informaciones que desee.

Observe la nueva clasificación de estos anuncios y la facilidad de encontrar lo que a usted le interesa.

Cuando necesite vender, comprar, alquilar, ofrecer o solicitar algo, utilice con preferencia nuestros ANUNCIOS CLASIFICADOS.

LLAME A LOS TELEFONOS A-3333 ó A-1014

M.E.C.D. 2016

LA IMPORTANCIA DEL AGUA PURA

Beber agua en general se trata como una cosa corriente por ser una de las necesidades más importantes de la vida.

Muy pocas personas comprenden la importancia de beber siempre una cantidad adecuada de agua buena.

Poland Water

(Agua Poland)

por muchos años ha sido famosa por su pureza. Se puede comprar en todos lados, embotellada higiénicamente y está garantizada de llegar al consumidor con la misma pureza que deja el famoso manantial en Poland, Maine.

Representante

P. A. ALLEN

Lonja del Comercio 443-444.

HABANA

MARCAS Y PATENTES

RICARDO MORE

(Ingeniero Industrial)

EX-JEFE DE LOS NEGOCIADOS DE MARCAS Y PATENTES

APARTADO DE CORREOS 793

BARATILLO, 7, TELEFONO A-6439

Se hacen traducciones técnicas y legales del inglés al español.

:: DE DIA EN DIA ::

Ya lo saben los médicos ilustres que vengan a La Habana.

Si se dirigen primero a los médicos del Centro Gallego no podrán después pronunciar conferencias en la Academia de Ciencias. No importa que el médico sea gallego y crea por ello que se debe antes que a nadie a sus paisanos. A quien se debe, según el criterio que prevalece entre los federados, es a la Federación Médica. Y que no lo crea así para que vea.

Se trata, pues, de una situación parecida a la que se les plantea a los Reyes al llegar a Roma. Si van primero al Vaticano—aunque usen la disculpa respetable de ser católicos—en el Quirinal se ponen bravos. Y al Vaticano tampoco les gusta que los Reyes visitantes vengan del Quirinal. Pero, en fin, en este último lugar, si mal no recuerda el cronista, se ha inventado una fórmula, que consiste en que el Monarca salga directamente de la Embajada de su país para el palacio de los Papas, con lo cual, debido a la situación de extraterritorialidad de las Embajadas, es lo mismo que si procediera de París o de Bruselas o de Viena.

¿Sirve de "tip" el recuerdo de este formulismo, para que no se repita lo que comenta la Habana entera, con disgusto, porque viene a poner en entredicho la hospitalidad criolla de que hacemos gala?...

Bien; si no sirve de "tip", que sirva, al menos, de distracción, como una de tantas "Curiosidades de todas partes" de esas que los periódicos suelen publicar como relleno.

"EL ITALIA" está mejor cubierto de hielo, que metido en su hangar en la base de Spitzberg".

Esta es la opinión de Nobile. La opinión de la señora de Nobile no la onocemos, pero nos la figuramos:

"Mi marido estaría mejor en su casa que metido en esas aventuras".

Por primera vez en quince años de afectuosa amistad, no estamos de acuerdo con nuestro admirado amigo el ingeniero señor Enrique Montoulieu.

Conservar, en uso, como él propone, en un informe al Quirinal, digo, a la Academia de Ciencias, las medidas tradicionales, sólo por el hecho de ser tradicionales, es como reomendar que se siguiera hablando por pesos y reales fuertes, por cuartillos, por doblones y por onzas. Cosa análoga, por sus inconvenientes, al uso de los arados criollos y las volantas, por mera tradición.

Por el contrario, si alguna vez el redactor ha estado del todo conforme con el jefe supremo actual de los ingenieros del Estado, es en cuanto al razonable entusiasmo que éste siente por el sistema métrico decimal. Al menos para proyectar obras públicas, pues ignoramos si cuando vendía solares lo hacía por varas.

De todos modos, es buen sastre el que no conoce el paño.

El tramo de carretera central entre Habana y Guanajay será inaugurado el 20 de Mayo próximo, por medio de una gran caravana automovilista.

Eso si no llovizna. Si llovizna, acaso se acuerde sustituir la caravana de autos por un "team" de buenos patinadores.

Ya el autor de estos ligeros comentarios se olía lo que afirma el gran sismólogo Tondorf: Que Cuba no será afectada por la ola de terremotos que ha empezado a sentirse.

Hace tiempo que aquí ya no temblamos por nada ni por nadie.

VINO DE CAFEINA HOUDÉ

Antineurasténico

Estimulante del Sistema muscular

Convalecencia

Influenza

Poderoso Tonico General

DOSIS:

De 3 á 6 cucharadas comunes por día

DEPÓSITO GENERAL:

Laboratorios HOUDÉ,

9, Rue Dieu, París

Dr. Hernando Seguí

GARGANTA, NARIZ Y OIDOS

Prado, 38; de 12 a 3

Ataques o Epilepsia

HAGA cesar en el acto los ataques. Sólo para demostrar sus resultados, enviaremos GRATIS una muestra y un folleto a toda persona que nos diga su edad. Se ha usado desde hace 51 años. ¿Para qué sufrir más tiempo cuando se le ofrece el alivio GRATIS? Dirigirse a: Towns Remedy Co. Milwaukee, Wiss., E. U. A.

De Venta Por

DROGUERIA DE JOHNSON

Apartado 750. Habana-Cuba.

Dr. Gonzalo Pedroso

CIRUJANO DEL HOSPITAL MUNICIPAL DE EMERGENCIA

Especialista en Vías Urinarias y Enfermedades venéreas. Cistoscopia y cateterismo de los uréteres. Cirugía de Vías Urinarias. Consultas de 10 a 12 y de 3 a 5 p. m. en la calle Avenida de la República 254.

M-16 Ind 1 En.

666

Es una prescripción para CATARROS, GRIPPE, FLU, DENGUE, FIEBRE BILIOSA y MALARIA

Mata los gérmenes.

ANUNCIESE EN EL "DIARIO DE LA MARINA"

VISITO EL PRESIDENTE LAS OBRAS DE LA PRIMERA FABRICA DE PINTURA QUE SE INSTALARA EN CUBA PRONTO

Una ley creando un cuerpo de aspirantes a puestos en el Poder Judicial.—Firmado el decreto que establece la Escuela Industrial.—Las cartas de naturalización

SE LES REBAJARA UN TANTO POR CIENTO DE SUELDO A LOS EMPLEADOS QUE GANEN MAS DE CIEN PESOS

El Jefe de los Impuestos y el Secretario de Hacienda.—Hoy será jurada la Constitución.—El Presidente asistirá a la inauguración de la Plaza de la Confraternidad, esta noche

VISITANDO UNA FABRICA DE PINTURAS.

Después de despachar con varios Secretarios y de recibir a muy pocas personas, el General Machado se trasladó ayer mañana a su finca "Doña Juana", situada en Santiago de las Vegas, visitando las obras que allí se están realizando para la instalación de la primera fábrica de pintura que existirá en Cuba.

El señor Presidente de la República pudo admirar los adelantos que se han registrado en la referida fábrica, y en la que ya se ha producido alguna pintura, utilizada para pintar las fachadas del Reparto "Lutgardita" y algunas casas de los alrededores.

En esta visita acompañaron al General Machado el Vicepresidente don Carlos de La Rosa y el señor Cowell (El Inglesito).

Estando recorriendo los distintos departamentos de la fábrica llegaron el Gobernador de Matanzas, doctor Gronlier y los representantes señores Finalés y Juanito Rodríguez.

Terminada su visita, el señor Presidente de la República, en unión de sus acompañantes, se trasladó a su finca "Nenita", donde almorzaron.

BARRAQUE Y EL PRESIDENTE

De las primeras personas que recibió ayer mañana, muy temprano, el señor Presidente de la República figura el Secretario de Justicia, Licenciado Jesús María Barraqué.

El citado funcionario llevó a la firma del General Machado gran número de Decretos relativos a dispensas de matrimonios, cambios de apellidos y algunos nombramientos de jueces de cuarta clase y otros relativos a la administración judicial.

LAS SUSTITUCIONES DE JUECES Y MAGISTRADOS.

El Representante Villalón visitó al doctor Barraqué y tratando con el Secretario de Justicia sobre el problema de las sustituciones de jueces y magistrados, hubo de sugerirle la idea de crear un cuerpo de aspirantes a esa magistratura.

Si la Ley concebida por el doctor Villalón llegara a aprobarse, a ella han de acogerse los innumerables aspirantes a nuevos cargos dentro de la carrera judicial.

OTRAS VISITAS.

El Lcdo. Barraqué recibió también la visita de varios congresistas y las del Fiscal del Supremo, doctor Vivancos; el Subsecretario de Justicia, doctor Junco; y el Jefe de la Judicial, señor Fors.

EL SECRETARIO DE INSTRUCCION PUBLICA.

Otro de los que despacharon muy de mañana con el señor Presidente de la República, fué el Secretario de Instrucción Pública, General Alemán.

Su visita tuvo por objeto llevar a la firma del General Machado el Decreto creando la Escuela Industrial.

CARTAS DE NATURALIZACION.

El señor Presidente de la República puso su firma ayer a las siguientes cartas de naturalización, para que sean entregadas a los interesados:

José Bertrán y Sala, Juan Concepción Rodríguez, Antonio Cabarga y Portilla, Manuel Arencibia y Sánchez, Emilio Tu Chuy, Pablo Montesino y Santos, Trifon Fernández Incógnito, José Antonio Beltrán y Hill, Ramón Carbó Baiges, Jesús Blanco Iglesias, Justo Campos y Martín, Manuel Casanova y Rey, Rafael Bosch y Enseñat, Félix Policarpo Bautista y Rodríguez, Francisco Coma Serra, Francisco Casante y Campos, Felipe Cou Jan, Modesto Alvarez y Pérez, Carlos Mah Chong, Antonio Ros y Tur, Antonio Martínez y Martínez, Ramón Amor y Rodríguez, Juan Castillo y Pérez.

CON EL DOCTOR VIRIATO GUTIERREZ.

Una larga reunión celebraron ayer mañana los Secretarios de la Presidencia y de Hacienda, respectivamente, doctores Viriato Gutiérrez y Gutiérrez de Celis.

Por informes a nosotros llegados en esa entrevista se estuvo tratando de la subasta para el financiamiento de las Obras Públicas, ascendente a 50 millones de pesos, y que ofrecerá como anticipo una de las más importantes instituciones bancarias de esta Capital.

Se espera que de un momento a otro quede resuelto este asunto.

También hubo de hablarse entre los doctores Gutiérrez y Gutiérrez de Celis de los próximos presupuestos, resultando casi seguro que se les haga una apreciable rebaja en sus sueldos a todos los empleados de la administración pública que perciban haberes por valor de más de cien pesos.

EL JEFE DE LOS IMPUESTOS

El Coronel Quero, Jefe de los Impuestos, celebró ayer una conferencia con el doctor Viriato Gutiérrez, Secretario de la Presidencia.

Se estuvo tratando en esa entrevista sobre los Impuestos Nacionales y los ingresos de las Compañías licoreras, algunas de las cuales están atrasadas en sus pagos.

INVITANDO AL PRESIDENTE

Acompañado del señor Antonio Suárez Vera, estuvo ayer en Palacio el doctor Bernardo Gómez Toro, quienes llevaban el propósito de invitar al señor Presidente de la República para que asista al banquete homenaje que se le ofrecerá a los Representantes a la Cámara doctores Guás Inclán y Carlos Manuel de la Cruz el próximo día 20 en el Hotel Sevilla.

Motiva este acto premiar la labor que ambos doctores y representativos camerales han realizado para justificar la autenticidad de la bandera que en la Demajagua enarbolara Carlos Manuel de Céspedes.

ZAYAS BAZAN EMBARCARA PARA CAMAGUEY.

Según nos manifestara ayer en Palacio el señor José Grau Agüero, ex-jefe de la Comisión Persuasiva, el Comandante Rogerio Zayas Bazán, ex-Secretario de Gobernación, embarcará en unión de su distinguida familia el próximo día 21 de los corrientes, dirigiendose hacia la región camagüeyana, donde se instalará definitivamente.

EL HOMENAJE DE LOS CONCEJALES AL PRESIDENTE GENERAL MACHADO.

El doctor René Acevedo Laborde y el señor Pablo Calzadilla, Presidente y Secretario, respectivamente, de la Convención de Concejales, estuvieron ayer de visita en la mansión del Ejecutivo.

Cuando se retiraban de Palacio declararon a los reporters que definitivamente será el día 21 de los corrientes cuando los Concejales hagan entrega al señor Presidente de la República del artístico album que contiene las firmas de todos los municipios de la Nación, como prueba de gratitud por haber sancionado la Ley creando sueldos a dichos servidores del Estado.

Podemos agregar, porque así nos lo manifestaro ndichos visitantes, que el objeto con que se obsequiara al Representante doctor Claret, autor de la referida Ley, consistirá en un valioso reloj con adornos de brillantes.

EL SEÑOR GONZALEZ MORA.

Ayer acudió a Palacio con el propósito de despedirse del General Machado, el señor Antonio G. Mora, ex-director de nuestro colega "El Mundo".

El señor Mora embarca hoy hacia los Estados Unidos, donde va a resolver diversos asuntos de carácter particular.

LA INAUGURACION DE LA PLAZA DE LA CONFRATERNIDAD.

Esta noche ha prometido asistir el señor Presidente de la República al acto de la inauguración de la Plaza de la Confraternidad Americana, que ocupa el lugar donde antes se levantara el antiguo Campo de Marte y Parque de la India.

Esta inauguración será a las doce de la noche, y asistirán varias bandas de música.

COMIDA AL MINISTRO DE ITALIA

En el Hotel Plaza se efectuó ayer una comida que le ofreció al Exmo. señor Ministro de Italia el Secretario de Sanidad e interino de Estado, doctor Francisco María Fernández.

Asistieron a este acto diversos funcionarios de alta categoría, entre ellos el señor Ricardo Herrera, Jefe de Despacho de la Secretaría de la Presidencia.

HOY SE JURARA LA CONSTITUCION.

Para hoy, a las diez de la mañana, está señalado, en el salón de recepciones de Palacio, el acto de la jura de la nueva Constitución.

Asistirán los miembros del Tribunal Supremo y demás autoridades y elemento oficial.

También jurarán en este mismo acto los miembros del Gabinete.

VISITA DE SEA-SCOUTS

En la mansión presidencial hemos sido enterados sobre la próxima visita a ésta Capital de diferentes tropas de sea-scouts.

La primera que llegará, debido a la intensa campaña que por la Jefatura de los Exploradores de Marina de la Habana se ha realizado, será una tropa de Bartow, Florida. Ella llegará a la Habana en los ultimos días del próximo junio o en los primeros de julio. Al frente de ella viene su Jefe, el prestigioso abogado norte-americano doctor E. A. Bosarge.

Según hemos sido informados, estos sea-scouts permanecerán unos días en la Habana, continuando luego su viaje con el siguiente itinerario, Cienfuegos—en donde visitarán la magnífica organización de sea-scouts allí existente—, Santiago de Cuba, Caimanera. En este ultimo punto realizarán distintas practicas en los grandes buques de la arma norteamericana allí estacionados. De Caimanera continuarán su viaje de entrenamiento hasta la zona del Canal de Panamá.

En la Habana serán atendidos por los sea-scouts capitalinos, los cuales ya se aprestan a dispensarles toda clase de atenciones.

Nuestro amable informante nos dice que para Agosto visitarán la Habana un buque escuela de los sea-scouts ingleses. Por lo menos hasta el momento no tienen noticias contradictorias.

OTRAS VISITAS DE PALACIO.

Entre las personas que acudieron a Palacio ayer anotamos a las siguientes personas:

El subsecretario de Estado doctor Miguel Angel de la Campa; el Ex-Gobernador de Matanzas, señor Victor de Armas; los Representantes Sardiñas, Rivero, Navarrete, León Sampedro, lo sex-representantes Harmant, Pardo Suárez; el doctor Carrera Juztiz y el ex-secretario de la Convención Constituyente recientemente celebrada, doctor Pedro Antonio Alvarez.

SEGURIDAD.

Para hoy por la mañana ha citado el señor Presidente de la República a los distintos Jefes de los Cuerpos de Seguridad, a fin de darle instrucciones sobre la conducta que han de seguir encaminada a hacer más sólida, si cabe, la campaña moralizadora hace tiempo emprendida.

CASOS Y COSAS

EL SONETO DECIA...

"Voy a ver si entresaco del jardín de mi ensueño
los catorce claveles mejores para tí.
Imposibles quimeras no persigo en mi empeño;
lo que quiero es bien poco: que te acuerdes de mí.

Ya los cuatro primeros escogí sin demora;
los restantes, de fijo de igual modo hallaré.
Uno más... y otro... y otro... Tengo siete hasta ahora.
Trabajillo me cuesta, pero al fin llegaré.

Mas, ¿qué veo? ¡son ocho!... ¡y con éste son nueve!
Es mejor, para el caso que la cuenta no lleve
y que siga escogiendo; ya después se verán.

Estos dos... estos cuatro... Bastan ya, me parece:
cuatro y cuatro son ocho... ocho y cinco son trece...
trece y uno catorce. Tuyos son y allá van".
. . . . . .
Creía con orgullo, ceñirme los laureles;
pero, ¡ay! estas líneas en su carta leí:
"Llegaron tu versitos. En cambio los claveles,
de fijo se extraviaron, pues no los recibí".

Sergio ACEBAL.

UN DETECTIVE HA SIDO DETENIDO POR ESTAFADOR

En compañía de un "amigo" trató de hacer objeto de sus timos a comerciantes de Los Pinos

El 1729 de la subestación de Arroyo Naranjo, O. León, detuvo ayer al detective señor Carlos Rodríguez Gil, y a su amigo Antonio Rivero Izquierdo, de la Habana, de 30 años de edad y vecino de Concepción 45, a petición de varios comerciantes de Los Pinos, a los que trataba de estafar.

Ambos individuos se presentaron primeramente en la carnicería del señor Isidro Cimadevilla Cimadevilla, sita en Finlay y Varona en dicho reparto y después de preguntarle por un desconocido, le llevaron a una bodega próxima y allí Rivero diciendo que era inspector de la casa Bacardí, trató de levantar un acta con el detective, porque decía que el ron que le habían servido no era Bacardí. Por fin el expediente no se hizo, ignorando Cimadevilla por que no se dió curso al acta.

Después se presentaron el detective y Rivero en la bodega sita en Oeste y avenida de Valentín Alvarez Sierra prreguntando por un tal Lozano. Al decirle Valentín que no le conocía le indicó preguntara al dependiente Antonio Ortiz y Valle que por llevar más tiempo en el reparto, tal vez le conociera. El detective que como tal se había identificado, preguntó a Ortiz y al contestarle que no conocía a Lozano, le exigió sus papeles para probar si era español amenazándole con llevárselo detenido si no los tenía.

Entonces, el detective se separó a un lado y entró en acción Rivero, que le dijo a Ortiz, que todo podría arreglarse por que si le daba cinco pesos él sacaría los papeles en el consulado de España y todo se arreglaría y no iría a la jefatura de la secreta. Pero Ortiz que sospechaba se tratara de un timo y que reconoció a Rivero que en otra ocasión estando él de dependiente en el Mercado Unico le había estafado cinco pesos que le pidió para que le arreglara su ciudadanía cubana, y pretextando tener que hacer un vale para que le dieran el dinero avisó al vigilante. Al ver al policía, Rodríguez se inmutó Rivero se dió a la fuga siendo detenido a las tres cuadras de la bodega por el vigilante.

Varios testigos corroboraron lo declarado por Ortiz y por Cimadevilla. El detective Rodríguez declaró que había salido con su amigo Rivero a dar un paseo negando la acusación que le hacía el dependiente y Rivero declaró en igual forma.

De Administración

AGENCIA DE JAGÜEYAL, desde 1o. de Mayo está a cargo de José Suárez Suárez, por renuncia del anterior señor Antonio Luis Díaz; por tanto, los suscriptores de dicha localidad deberán entenderse directamente con el nuevo Agente.

7d. V. 23 Mayo.

La Picazón del sarpullido desaparece instantaneamente

Chicago, Ill.—"Siempre tuve un cutis claro y limpio y he quedado sorprendido cuando he visto que comenzaba a ponerse seco y escamoso. Me picaba tanto que era imposible prescindir de rascarme. Vi su aviso y envié por muestras de Jabón Resinol y de Ungüento. Inútil buscar más lejos, había encontrado lo que necesitaba pues la mejora llegó inmediatamente." Resinol, procura inmediato alivio. Porque no lo tantea. De venta en todas las droguerías.

Resinol

DR. PULGARON

Manzana de Gómez 465

Teléfono A-1862

PRIMERA Y SEGUNDA ENSEÑANZA, ENSEÑANZA SUPERIOR Y LATIN

Visitas y Avisos: de 5 a 7.

Dr. P. M. Souza

Garganta, Naris, Oídos. Hospitales de New York, Viena, Budapest, Habana. San Lázaro 236, de 2 a 4.

Dentaduras Postizas $10.00

DR. A. NAVARRO. Cirujano Dentista. Monte 2, H, altos, entre Prado y Zulueta.

CONSULTAS DIA Y NOCHE

LA MUSCULOSINE BYLA

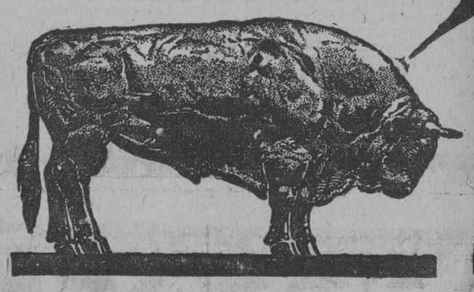

Fabricada por los Establecimientos BYLA PARIS (FRANCIA), es por sus VITAMINAS y sus principios tonicos y reconstituyentes

EL MEJOR PRODUCTO CONOCIDO PARA ENGORDAR

TRAJES BIEN HECHOS

No es necesario pagar precios elevados para obtener un buen TRAJE HECHO

Por costo moderado nosotros ofrecemos bien cortados y confeccionados trajes en telas de calidad garantizada.

Esto es posible por el gran volumen de ventas que hacemos. El mayor en nuestro giro.

No es necesario, pues, pagar lujos.

Esto lo sabe la gran clientela que viste TRAJES HECHOS de nuestra casa.

Si usted no lo sabe, ¿por qué no viene a comprobarlo?

Mosaicos de $40 en Adelante

en la

Fábrica de Mosaicos "LA CUBANA", S. A.

SAN FELIPE Y ENSENADA. TELEFONO I-1033. CABLE: "HIDRAULICA"

Señale con una cruz las horas en los cuadros grandes.

Señale con una cruz los minutos en los cuadros pequeños.

CUPON Núm. 19

DIARIO DE LA MARINA

CONCURSO DE VIAJES A LA EXPOSICION DE SEVILLA

El Reloj Parará a las ____ HORA Y MINUTOS CON LETRAS

NOMBRE Y DOMICILIO DEL CONCURSANTE

Sr. .....

Calle ..... Núm. .....

Ciudad o Pueblo .....

(Se suplica nombre, dos apellidos y letra clara)

TELEFONO DEL CONCURSO A-7326

M.E.C.D. 2016

EN EL HOGAR

No debe Faltar LA MALTINA TIVOLI por que es
EL VIGOR DE TODA UNA FAMILIA
MALTINA TIVOLI
VIGOR NUTRICION BELLEZA

FUE DIFERIDO EL ALMUERZO A RAFAEL S. SOLIS

Motiva el aplazamiento el ser la fiesta patriótica del 20 de mayo. — Será el día 27

El almuerzo que en honor de Rafael Suárez Solís, iba a tener lugar el domingo 20 en los salones de la Asociación de Repórters, ha sido transferido para el domingo 27, teniendo en cuenta que el día 20 muchos de los periodistas no podrían asistir debido a los muchos y distintos actos que ese día se celebran. Esta petición de aplazamiento ha sido hecha por varios periodistas que tenían sumo interés en asistir al almuerzo y la comisión organizadora, de acuerdo con el señor Ramón Gárate, presidente de la Asociación de Repórters, ha acordado el aplazamiento hasta el 27 del corriente.

Ya lo saben los muchos simpatizadores de Rafael Suárez Solís. Las adhesiones continúan recibiéndolas en EL DIARIO DE LA MARINA, el doctor Ramón López Oliveros; en El País, Salvador Díaz Verson; en El Heraldo de Cuba, el señor Mederos; y en Excelsior, el señor Antonio Polo. En la Asociación de Repórters, está comisionado el señor Juan Borotau Casanovas, y pueden inscribirse todos los días hasta las siete de la tarde, y el precio del cubierto será de $2.00.

"POR LARRAÑAGA"

FABRICA DE TABACOS, S. A.

AVISO IMPORTANTE

Próximo a vencer el plazo de treinta días hábiles concedido por el Decreto Presidencial 523, publicado en la Gaceta del 18 de Abril último, para que los fabricantes de tabacos elaborados A MAQUINA cumplan las disposiciones del Decreto 266 de 28 de Febrero de 1927 publicado en la Gaceta de 4 de Marzo del propio año, avisamos por este medio a nuestros clientes y al público en general, que esta Compañía y la "Compañía Tabacalera Nacional Habana, S. A.,", en cumplimiento de las disposiciones del mencionado Decreto 266, de 1927, ya han comenzado a distinguir el producto elaborado mecánicamente fijándoles los anillos y prescintas ordenados.

Todo aquel que adquiera tabacos elaborados mecánicamente deberá cerciorarse de que los referidos anillos y prescintas están debidamente fijados, pues una vez que salgan los envases de nuestras fábricas no podrá hacérsenos responsables de cualquier alteración que puedan sufrir.

También hacemos constar para general conocimiento, que después del día 23 del corriente mes, fecha en que vence el plazo referido, no nos haremos responsables de ningún tabaco hecho a máquina que pueda aún quedar en existencia, pues antes de dicha fecha deberán nuestros clientes canjearlos por tabacos con anillos y prescintas que den a conocer su elaboración mecánica.

Habana, 14 de Mayo de 1928.

SE REUNIO AYER LA ASOCIACION DE HACENDADOS

Se trató de la confección del presupuesto y su distribución entre los ingenios asociados

Bajo la presidencia del ingeniero Sánchez Aballí, y actuando de Secretario el Sr. Ramírez de León, se reunió ayer el Comité Ejecutivo de la Asociación Nacional de Hacendados, conforme anunciamos oportunamente, en el local de la Compañía Exportadora.

Se limitó el Comité Ejecutivo a tratar sobre la confección del presupuesto del año actual, su distribución entre los ingenios asociados, y la absorción o fusión con la antigua Asociación de Hacendados y Colonos.

Confeccionando el presupuesto de gastos ascendía el mismo a once mil seiscientos pesos anuales teniendo en cuenta que habrá unos 160 ingenios asociados, de los 172 que han molido este año, habiéndose por tanto fijado la cuota por ingenios en cien pesos cada uno.

Posteriormente se acordó rectificar al señor H. S. Brandt, en su cargo de Secretario auxiliar de la Asociación en consideración a los trabajos realizados.

Asimismo fué ratificado el personal subalterno de la entidad.

Se acordó que el local de la nueva Asociación sea el mismo que ocupaba la ya disuelta Asociación de Hacendados y Colonos, en el séptimo piso del edificio Barraqué, aunque determinando que el contrato por dicho local será solo durante el tiempo que demore el gobierno en adquirir el citado edificio Barraqué.

OTROS ACUERDOS

Con relación a los fondos existentes de la antigua Asociación, no se adoptó acuerdo definitivo alguno, pues acordaron los presentes esperar que se reunan en su totalidad los miembros de dicho ejecutivo.

La junta recibió, después de resueltos estos particulares de índole administrativa, al Presidente de la Asociación Nacional de Colonos, señor José Hill, que trató con el ejecutivo de los hacendados, sobre las relaciones futuras de ambas asociaciones, que deben ser, según su opinión, de la más absoluta cordialidad, ya que tienen una afinidad plena de aspiraciones en los problemas azucareros todos. Preocupa principalmente al señor Hill, la prórroga de los contratos de arrendamiento entre algunos centrales y sus colonos. Teme el presidente de los colonos que los centrales rehusen prorrogar los contratos que vayan venciendo, lo cual crearía una situación muy violenta porque en esos contratos se estipula que todas las siembras, obras, mejoras y bienhechurías queden a beneficio del dueño de las tierras, y por consiguiente al dar por vencidos los contratos, quedarán en la calle y en la mayor idigencia un grupo numeroso de cubanos, que todo lo tenían invertido en la siembra de la caña.

Es un problema de agobiadora importancia para el gobierno y para el país que debe resolverse con verdadera alteza de miras.

El ejecutivo indicó al señor Hill, la conveniencia de enviar a la Asociación de Hacendados, una exposición expresando los puntos de vista de los colonos, para someter el asunto al estudio de los hacendados, prometiendo al señor ill, que se consideraría el problema con simpatías generales.

Ante la Estatua de la Patriota E. de Córdoba

El himno feminista será ejecutado por 150 niñas de la escuela No. 62

El **Himno Feminista** que se cantará la mañana del 20 de mayo, ante la estatua de Emilia Córdoba, será ejecutado por 150 niñas de la Escuela 62 que dirige la señora Enriqueta Davara de Rosainz; y acompañado por la Banda de la Marina Nacional.

El acto será presidido por el Honorable señor Presidente de la República.

La obra es de nuestro estimado compañero Oscar Ugarte, cronista artístico de "La Prensa".

Industrias Cubanas

¿Sabe usted lo que es trigo?
¿Sabe usted lo que es maíz?
Pues ya supo lo que es

GOFIO ESCUDO

Maiz o trigo, exclusivamente, tostado y molido. El más poderoso alimento natural, elaborado con la más escrupulosa higiene.

Romualdo Lalueza
"Rey de los Vinos"

Esta casa ofrece a su distinguida clientela un buen surtido de conservas de las mejores marcas acreditadas así como los mejores vinos, licores, jamones, embutidos y sardinas gallegas. Visítenos y saldrán complacidos.

PIDAN SOBREASADA MALONDRA

Avenida de Bélgica No. 61 — Teléfono A-2025

EL ESTREÑIMIENTO LO CURA EL AGUA ESPAÑOLA
CHESALTA
M. CABRERA Y CIA TELF. A-0342
REMEDIO INFALIBLE. ES AGUA DE MESA MUY AGRADABLE

Rumbo al Polo Norte

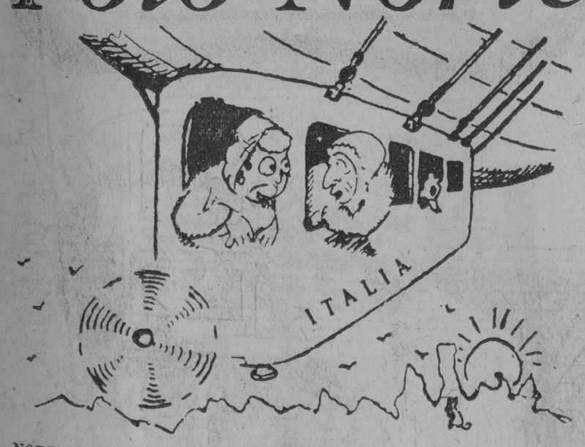

NOBILE.—Por fin podré poner en el Polo los colores nacionales.
Doña COLORINA.—'Pa' colores los que voy a poner yo con los Colorantes WIKI.
Hasta el Polo lleva Doña Colorina la grata noticia que para teñir en casa con éxito y comodidad no hay como los Colorantes alemanes WIKI.

DE VENTA POR:

Hermanos Ferreiro y Co. Ricla 98.
Celis, Tamargo y Co. Ricla 93.
Rodríguez Menéndez y Co. Ricla 117.
Mangas y Co., S. en C. Ricla 90.
Droguería Sarrá.
Droguería Johnson.
Droguería Taquechel.
S. Carballo. Ricla 101.

Mañana, Doña Colorina en el Polo.

4133 1d 19

DECLARADAS NULAS POR EL SR. RECTOR DE LA UNIVERSIDAD LAS OPOSICIONES A LA AYUDANTIA DE HISTOLOGIA NORMAL

El Consejo Universitario se reunió ayer.—El 24 comienzan las oposiciones a la Ayudantía de Patología General.—Hoy terminarán las de titular a una Cátedra

LOS ALUMNOS DEL DR. LOPEZ DEL VALLE VISITARAN HOY A TRISCORNIA.—INVITACION AL CLAUSTRO UNIVERSITARIO

Ayer mañana celebró sesión extraordinaria el Consejo Universitario, presidido por el señor Rector, asistido del secretario general de la Universidad, doctor Manuel de Castro y Targarona.

En razón del considerable número de alumnos matriculados en la asignatura de "Química General" de la Escuela de Ciencias y de requerir su enseñanza una amplia labor práctica que exige directa y personal intervención del profesor y sus auxiliares, el Consejo acordó, aceptando el informe y la propuesta del señor Decano de la Facultad de Letras y Ciencias, nombrar Auxiliar de la Facultad al doctor Francisco Vargas y Gómez, actual Profesor-Ayudante de dicha Cátedra, con el haber anual de $1,200.

OTRO NOMBRAMIENTO

Para ocupar la plaza de Profesor Ayudante de la Cátedra "Química General" que desempeñaba el doctor Vargas Gómez, fué ayer nombrado por el señor Rector, con el carácter de interino el doctor Antonio Estévez Seguí.

OPOSICIONES ANULADAS

Habiendo hallado fundamentada y con razón la protesta presentada por un opositor a la plaza de Ayudante Alumno de la Cátedra de "Histología Normal" el señor Rector dispuso ayer se considerasen anuladas dichas oposiciones y que sea publicada una nueva convocatoria para la provisión de la vacante mencionada.

PROXIMAS OPOSICIONES

El señor Decano de la Facultad de Medicina y Farmacia doctor Solano Ramos dispuso ayer que los ejercicios de oposición a la plaza de "Ayudante-Alumno" de la Cátedra "6" (Patología General), den comienzo el próximo jueves, día 24 del actual, a las 10 a. m., en el Hospital Calixto García.

FIN DE UNAS OPOSICIONES

Ayer mañana practicaron el tercer ejercicio de las oposiciones a la plaza de Profesor Titular de la Cátedra "Enfermedades Tuberculosas" vacante en la Escuela de Medicina, los aspirantes señores Antoneti y Ampudia, quienes efectuarán en la mañana de hoy el cuarto y último, en el Hospital Calixto García.

VISITA AL CAMPAMENTO DE TISCORNIA

Hoy, a mediodía, visitarán el Campamento de Tiscornia los alumnos de la Cátedra "Higiene y Legislación Sanitaria" con el Profesor Titular doctor López del Valle y su Auxiliar doctor "Fifí" Boock, en prácticas de enseñanza para oir una conferencia sobre "Inmigración", del doctor López del Valle.

Alumnos y profesores almorzarán en aquel Campamento sanitario.

EN LA CATEDRA DE LEGISLACION HIPOTECARIA

Las clases de esta asignatura que corresponde explicar al doctor Manuel Dorta Duque, al hacerse cargo nuevamente de su cátedra, se darán los lunes, miércoles y viernes de 11 a. m. a 12 m., en el Aula número tres de Filosofía y Letras.

Los trabajos del Seminario de Práctica de los Registros y Procedimientos de la Ley Hipotecaria" a cargo del mismo Profesor se continuarán como hasta el presente, es decir, concurriendo los alumnos a los Registros de la Propiedad en pequeños grupos, acompañados por el propio doctor Dorta, hasta tanto quede instalada en su nuevo edificio la Facultad de Derecho; pues entonces los trabajos del expresado seminario se efectuarán de acuerdo con el plan presentado a la expresada Facultad por los doctores Gustavo A. Tomeu y Manuel Dorta, pues además de la organización de una oficina del Registro de la Propiedad con sus libros propios, que se han solicitado de la Dirección de los Registros de la Secretaría de Justicia, se preparan expedientes conteniendo títulos de propiedad en relación con bienes inscriptos en los expresados libros, que envuelvan problemas importantes y trascendentales, así como se organiza una selección de las principales sentencias y resoluciones del Tribunal Supremo de Justicia y de la Dirección de los Registros para que sean estudiadas, analizadas y comentadas, con el propósito de que los alumnos realicen una labor personal con todos esos elementos, creando un ambiente muy parecido al de la profesión que vayan a ejercer.

Los trabajos se llevarán a cabo, bajo la dirección del profesor, en pequeños grupos de quince a veinte alumnos, como corresponde a esas labores de seminarios.

NUEVO MIEMBRO DE LA COMISION ATLETICA UNIVERSITARIA

Por elección, en la terna reglamentaria que le fué presentada por el Decanato de la Facultad de Derecho, ayer nombró el señor Rector al doctor Manuel Dorta Duque, Miembro de la Comisión Atlética Universitario, en representación de la mencionada Facultad.

INVITACION AL CLAUSTRO

El señor Secretario de Obras Públicas, doctor Carlos Miguel de Céspedes envió ayer una atenta invitación al doctor Averhoff, extensiva a todos los señores profesores del Claustro Universitario para que asistan a las 12 de esta noche a la inauguración oficial de la Plaza de la Fraternidad en el Campo de Marte y mañana, a las 7 a. m. a la inauguración del tramo de Carretera Central de Marianao a Guanajay, en esta última localidad.

FINO ENTRE LOS FINOS

Dos bellas combinaciones en este modelo, confeccionado a mano con los más escogidos materiales.

En delicada piel color lila-rosa, combinada con glacé satinado lila-orquídea. Tacón extra alto. $10.00

Sobria combinación de becerrillo satinado en los colores rosa-nude y sepia claro. Tacón extra alto, alto y medio. $7.00.

MULTIPLE — APT. 1241

TROYA
BELASCOAIN
83 y 85

Menéndez y Cía

El interior 30 cents extra

Habla LIBORIO

Y DICE: el Remedio más popular de Cuba es el **LICOR DE BREA VEGETAL DEL DOCTOR GONZALEZ.** Cuenta más de medio siglo de inventado y el que mayor número de curaciones ha hecho de Catarros, Bronquitis, Asma, Toses Rebeldes, Grippe y otras Afecciones del Tubo Respiratorio. El Licor Balsámico de Brea Vegetal ha evitado el desarrollo de la Tisis en muchas naturalezas predispuestas a la enfermedad.

El Licor Balsámico de Brea Vegetal del Doctor González, debe tomarse en la convalecencia de todas las enfermedades porque levanta las fuerzas del organismo y hace engordar. Conviene en todas las edades de la vida y una botella del **LEGITIMO** no debe faltar en ninguna casa de familia. Cómprese en las Droguerías y Boticas acreditadas, pidiendo siempre el **LEGITIMO.**

4127 3d 19

Dos precios

$16.50 Y $18.00

Teniendo necesidad de hacer reformas en nuestros talleres, sacrificamos las utilidades en todos nuestros trajes de

$22.50 $20.00 y $18.50 a

$16.50 Y $18.00

Hacemos Trajes a la Medida

Las líneas de nuestros trajes expresan siempre juventud

La Ciudad de Londres

Galiano 116.

M.E.C.D. 2016

TOS

No descuide la tos. La infecciosa irritación se extiende a los bronquios. De allí fácilmente baja a los pulmones y si no hay resistencia en el organismo se abre camino a la tuberculosis. No espere. Abastézcase de verdaderos elementos de resistencia con la Emulsión de Scott.

De aceite puro de hígado de bacalao noruego científicamente emulsionado agradable de tomar y fácil de digerir.

Emulsión de Scott

Los Automóviles de Los Cubanos Que Viajen Como Turistas Podrán Circular Con Toda Libertad Por los EE. UU.

Durante noventa días no tendrán que pagar derechos ni llenar fórmula alguna.—Pasado ese tiempo depositarán fianzas que les serán devueltas.—Los que embarcan en el Siboney

NUEVA DIRECTIVA DE LOS IMPORTADORES DE MADERA

Importante asamblea general celebró ayer tarde la Asociación Nacional de Importadores de Maderas, para elegir nueva Junta de Directores, asistiendo a dicho acto numerosos madereros.

En definitiva quedó aprobada por unanimidad la siguiente junta Directiva: Presidente Jesús Pérez Cabo, Vicepresidente Bernardino Crespo, Tesorero Ramón González, Secretario Dr. Alfredo O. Ceberio y vocales, Tiburcio Gómez, Manuel Tellechea, José María Fernández, G. R. Ollyphan y Antonio Grifull.

Después de cambiarse impresiones alrededor de las futuras orientaciones de la corporación, se acordó celebrar un banquete próximamente, en honor de la directiva saliente, por la brillante labor social que ha realizado durante el año y medio que ha estado al frente de la Asociación.

Terminó la asamblea con general optimismo sobre el futuro de la entidad.

FELIZ VIAJE

A bordo del hermoso trasatlántico Antonio López, tomará pasaje, nuestro distinguido amigo don Pedro Montardit, a quien acompaña su estimada familia.

Se dirigen a Barcelona por una temporada que deseamos vivamente, le resulte muy grata.

Feliz viaje.

LLEGO EN EL "CRISTOBAL COLON" AYER EL GENERAL DEL EJERCITO DE ESPAÑA DON REYNALDO CARRERO

La Ruta de la Florida. — Por la Ruta de la Florida y en el vapor americano Miami embarcaron ayer 111 pasajeros, entre ellos Benjamín Ford y señora, Félix González, Jaime Gasso, Miguel Quesada Sarmiento, Juan Ubach Estival, Hermenegildo Rodríguez y familia, Teresa Anachovitz, Margarita Suárez Sampedro, Wenceslao de la Guardia, Mercedes Quesada, Angela Rivera, Bernardo Domínguez, Antonio Armas Ruibal, Mariano Marquez.

—Por la tarde en el vapor Governor Cobb que fué a limpiar sus fondos y ahora tomó nuevamente su ruta llegaron 164 pasajeros entre ellos Francisis García Palomino, Celestino Fernández y familia, Vicente González, René G. Abreu, José Renedo, Antonio Guarch, Félix O. Capote, el presidente de la Havana Coal Company, Mr. Clifford Stapletton, Tomás Machis y familia, Patonio Borel, Rosa Romero, Pedro y Pablo Pelegrín, Luis L. Villaseñor, Ambrosio Jane, Manuel R. Alvarez, María T. García.

—En El Heredia, de Cristóbal, llegaron Andrés Gabander, Francisco Bermúdez y familia, Ernesto Ames, Francisis Campbell.

Los automóviles de Cuba podrán entrar libremente en los Estados Unidos. — Por la Compañía de vapores Peninsular Occidental S. S. Co. se han recibido noticias oficiales que el Gobierno de los Estados Unidos en reciprocidad a lo dispuesto por el Gobierno de Cuba sobre entrada libre de derechos, por un período de 90 o de 180 días, de los automóviles de matrícula norteamericana que sean propiedad de turistas que visiten a Cuba, ha dispuesto que por los puertos de Cayo Hueso y Tampa, puedan entrar libres de derecho, y sin ninguna declaración, los automóviles de matrícula cubana, que sean llevados por sus dueños siempre que éstos permanezcan por un período de 90 días, y si desean estar más de este tiempo y hasta seis meses también serán admitidos mediante las oportunas fianzas, cuyos importes serán devueltos íntegramente una vez que se demuestre que han salido de territorio de la Unión.

Con este motivo serán muchas las familias cubanas que puedan llevar sus automóviles para recorrer el territorio norteamericano, donde existe una magnífica red de carreteras.

El Cuba francés. — Según aviso recibido por el señor Ernest Gaye, agente general de la Trasatlántica francesa en la Habana, se sabe que el vapor francés Cuba, que procede de Europa llegará a la Habana esta tarde a las 2 p. m. y seguirá viaje a Galveston y New Orleans mañana día 20.

En este barco viajan varias señoritas que representan a distintas naciones de Europa, y que van a tomar parte en un concurso de belleza que se efectuará en Galveston.

El Heredia. — De Puerto Castilla y Cristóbal llegó ayer el vapor americano Heredia de la Flota Blanca que trajo 13 pasajeros para la Habana y 41 pasajeros y cargamento de frutas para New Orleans para donde salió ayer mismo.

Barcos de carga. — Los siguientes barcos de carga llegaron ayer: el inglés City of Halifax d ela India, vía Matanzas, con cargamento de arroz; los ferries Estrada Palma, Joseph R. Parrot y Henry M. Flagler, de Cayo Hueso, con 26 wagones cada uno.

El Turrialba. — El vapor americano Turrialba de la Flota Blanca, llegó de New Orleans con carga general, 11 pasajeros para la Habana y 27 en tránsito para Tela.

En este vapor viaja el señor Ministro de Honduras en los Estados Unidos quien lleva la penosa misión de conducir el cadáver de su señora esposa para inhumarlo en su país.

Para saludar y ofrecerle sus pésames acudieron a bordo la representación de Honduras en la Habana.

Barcos salidos. — Los siguientes barcos salieron ayer, el Miami y los tres ferries para Cayo Hueso, el Calamares, para Cristóbal, el Munardam, para Matanzas.

Los que embarcan en el Siboney.— En el vapor americano Siboney, de la Ward Line embarcarán hoy directo para New York los señores Frank Steinhart, presidente de la Havana Electric y señora, el señor Guillermo de las Cuevas, Cónsul de Cuba en Amberes, señor Ursulo Doval, vice cónsul de Cuba en París, doctor Silverio Penichet y familia, el comerciante J. Lope y familia, el profesor doctor Arturo de Beón, el ingeniero Juan Campuzano, el capitán Lucio Mugiga, el comerciante Mario Menéndez, Salvador Soley, Segundino González, José Guerra, José Martínez, José De Costa, Narciso Corominas, Isabel de Duque de Estrada e hija.

Lleva además el correo de la Ward correspondencia, y una gran cantidad de productos cubanos, entre ellos muchos miles de huacales de piñas y vegetales.

El Cristóbal Colón. — Procedente de Bilbao, Santander, Gijón y la Coruña llegó ayer el trasatlántico español Cristóbal Colón, que trajo carga general, correspondencia, 259 pasajeros con destino a la Habana y 60 en tránsito para Veracruz para donde zarpará hoy.

El general Carrero. — Entre los pasajeros llegados por este barco figura el general del Ejército español don Reynaldo Carrero, quien viene a Cuba con objeto de arreglar determinados asuntos de orden particular, puesto que aquí tiene intereses.

Dos de la Tabacalera. — También han llegado los señores Pedro Rojas y Edelmiro Abel López, representantes de la Compañía Arrendataria de Tabaco de España quienes vienen con objeto de hacer grandes compras de tabaco.

Una nutrida comisión de almacenistas de tabaco en rama acudieron a recibir a los viajeros.

—Otros pasajeros del Colón fueron el señor Laureano Mayo y familia, Julio Blanco Domenech, Joaquín Blanco Pérez, Vicente Villalta, Manuel Abascal, Felipe Salas, Graciano Pujol, Jesús Ruiz Arroyo, Justo Parto, Gregorio Martínez Luja, Angel y Luis Turcetal, Jesús González García, Juan B. Gutiérrez, José Ramón González, Felipe del Barrio, Manuel Pérez Alvarez, señora de J. Coloma, esposa del capitán del vapor cubano Baracoa, e hijos; León Blanco Serrano, René Blanco, Manuel Menéndez, Isidoro Fernández, José M. López, Luis Caruncho, Manuel Rodríguez, Manuel Quintos, Domingo Yebra, Pedro Marbán, Venancio Rey, Andrés López Calvo, Vicente Villate, Susana Turuseta y familia, Ana Larrademdi Verdesia, Aurora Aguirre, María Somoano Vallejo y familia y otros.

Lo sentimos. — Cuando visitamos el Cristóbal Colón, notamos prontamente la falta a bordo de un estimado amigo, el señor J. Cebreiro, el atento y valeroso oficial del barco, quien ha quedado por este viaje en su casa por haber tenido la inmensa desgracia de haber perdido a la autora de sus días, lo que lamentamos y le enviamos nuestro más sentido pésame, como de seguro lo harán multitud de personas de la Habana y otras ciudades de Cuba que han hecho amistad con el caballeroso marino español, en sus viajes a bordo del Cristóbal Colón.

Zarparán hoy. — Hoy zarparán los dos barcos de la Trasatlántica española que están en nuestro puerto.

MISCELANEA

NO VEO LA IGUALDAD

Pasando revista a una colección de "La Esfera" lujosamente encuadernada, me encontré en una de las páginas con la fotografía de un monumento erigido en el cementerio de Zaragoza, para honrar a los muertos anónimos y desvalidos que van a parar con sus huesos a la fosa común, despidiéndose de este mundo y de los cigarros fuertes y Especiales de La Gloria.

Ese monumento notabilísimo que representa dos atletas depositando una cadáver en el enorme hoyo, me causó tanta alegría cual si me regalasen varias docenas de corbatas Rusquellanas, y una máquina Remington. Siempre que contemplo una fosa común me entrego a largas y tristes meditaciones, porque en ella están los pobres que ni aun después de muertos tienen quienes les lleven un ramo de flores de la casa Langwith y Co., para honrar su recuerdo.

Millares de escritores han dicho que el cementerio es el lugar donde reina la igualdad, pero yo veo que allí, como en este mundo, no existe lo que tanto aconsejó el Divino Jesús Claro está que los caáveres no pueden tomar el chocolate de La Gloria ni salir a almorzar en la reajustada Diana, pero mientras unos van a la fosa común, o tienen una tosca cruz que señala el lugar donde están enterrados, otros muertos reposan en lujosos mausoleos, criptas, bóvedas o tumbas marmóreas. ¿Hay igualdad en eso? Decidme que sí y no os creo meritorios de usar los elegantes zapatos que vende El Mundo, en Reina 33.

La habrá en la Gloria, no digo que no, que es a donde cuento ir yo apenas suelte el último bufido para **despegar** de este mundo donde unos comen en preciosas vajillas cual las que casi regala "La Copa" de Neptuno 15, mientras otros han de contentarse con percibir el olor de los sabrosos platos que sirven en el hotel Ritz, de Neptuno y Perseverancia. En vano libran batallas millares de hombres por establecer la igualdad; con cualquier forma de gobierno habrá parias, semiesclavos, pobres y ricos.

En vano ha dicho Jesús que nos amarábamos los unos a los otros. Las intrigas y degollinas siguen entre los hombres haciendo que impere la ley del fuerte, mientras el débil sueña con el desquite. En vano recomendó al hacendado que repartiese su hacienda entre los pobres; la avaricia continúa aferrada al corazón de los que poseen tierras que son de todos. La balanza de la Justicia nunca ha estado en el fiel en ninguna parte del Globo; el código sigue claro para castigar a los infelices y borroso para aplicarlo a los afortunados que pueden hasta bañarse en la digestiva agua de Solares.

En fin; ruego al lector me perdone el que hoy me haya puesto un tanto lánguido, y sugiero a las almas piadosas la idea de que en nuestro cementerio haya también un monumento al **muerto desconocido** como lo hay en otras naciones para el soldado. Entre los que están en las fosas comunes de todos los cementerios, hay también héroes, sabios, mártires y hombres de bien.

Hágase el monumento aunque sea por suscripción popular como se ha hecho en Zaragoza, para que en las necrópolis no siga existiendo tanta desigualdad como en el resto del globo.

. . . . . .

Roldanas para puertas de elevadores montadas sobre municiones para que no hagan el más leve ruido y giren sin esfuerzo se las vende la gran ferretería "Aguila 100", así como toda clase de herrajes modernos y prácticos a precios razonables.

AMENIZANDO

Cantares

Jamás al espejo
te mires, ¡oh niña!
Entrará el orgullo en tu alma inocente
al verte tan linda.
Yo no he visto en este mundo
árbol, ni planta, ni flor
que crezcan tanto y tan pronto
como en el pecho el amor.

En cambio el lector elegante debe ver las preciosas y múltiples corbatas que exhibe La Rusquella en sus dos vidrieras. Son las últimas novedades en ese artículo y las hay de todos precios.

CURIOSIDADES

Un viejo a los ochenta años, que se haya afeitado todos los días desde que echa barba, ha sacrificado a la navaja unos diez metros de pelo.

Los naturalistas dicen que, guardando la relación de tamaños las arañas son siete veces más fuertes que los leones .

Lo mejor para digerir bien y curar la dispepsia es la Pepsina y Ruibarbo del Dr. Bosque.

La tartamudez no la produce, como se ha creído, la falta de potencia de los grupos de músculos, sino la falta de acción uniforme de ellos.

La plata, en algunos Estados de la antigiiedad estaba más valorizada que el oro.

Tácito cita un caso ocurrido en la antigua Germania y Agathareides, otro semejante en la Arabia primitiva.

Dulces, helados, pasteles de carne y pescado, víveres finos con las cotizaciones más bajas que haya en plaza. De todo encuentra en el gran establecimiento "La Flor Cubana", de Galiano y San José.

PUENTE QUE SE QUITA Y SE PONE

En Rusia hay un puente que une a Solombala con Arcángel, sobre el río Divina. Dicho puente, cuyo largo es de 400 metros próximamente, es notable, porque puede desarmarse. Cuando llega la primavera, precisamente en el tiempo que empieza el deshielo, se quita con el fin de que no lo destruyan los témpanos que bajan por el río. Si no fuera así las grandes masas de hielo que la corriente arrastra lo romperían.

En cuanto el sol empieza a calentar al hielo, se oye un ruido tremendo en el río Divina, producido por el choque de una infinidad de témpanos, ruido que se oye desde muchas leguas en contorno. Empujados por los témpanos se ven muchas veces grandes árboles, piedras y animales muertos, que arrastra la corriente hasta el mar.

La mejor fábrica de abanicos que hay en Cuba está en San José número 7, donde afamados artistas hacen verdaderas obras de arte en ese giro. Escríbales a los Sres. C. Pérez y Co., pidiéndoles precios y condiciones.

PENSAMIENTO

La adulación empequeñece al grande después de manchar al chico, que no es lícito esperar los favores del noble comprados a precio de la más fea de las servidumbres, ni pueden dignificar al cortesano los recursos del hipócrita servilismo.

Portarretratos elegantísimos de variados dibujos y formas; molduras para cuadros; materiales para artistas; cuadros al óleo, etc., etc. Todo se lo ofrece "El Arte", de Galiano 118, a precios reajustadísimos.

DE UTILIDAD

Los diamantes se limpian cepillándolos con espuma de jabón y luego frotándolos con agua de Colonia. Ambas operaciones exigen delicadeza y cuidado. Metidos en un saquito lleno de salvado, y agitándolos un buen rato, adquieren un brillo incomparable.

Pueden limpiarse también con alcohol.

En breve tiempo tendrá Ud. en su casa la medicina que necesite, fórmula o patente. Llame a los teléfonos M-1229 y A-4343. Pertenecen a la antigua farmacia del Dr. Morales sita en Reina 71, donde rigen precios de droguería.

Cantares.
Mira tú si yo tendré
fijo en tí mi pensamiento,
que si al espejo me miro,
en vez de verme te veo.

Por tí no me pregunta
mi pensamiento,
para que no le diga
que estás muy lejos.
Mas le consuela
mi corazón, que siempre
te tiene cerca.

Pensamientos.

Sin el arrepentimiento, el alma humana sería como una cloaca que ningún agua viene a limpiar.

Guy Delaforest.

Para el verdadero poeta, todo es mentira en el amor. Así es más fácil para hacerlo nacer que hacerlo vivir.

Carlos Raymond.

Ocultad cuidadosamente vuestra superioridad por miedo a crearos enemigos.

Schopenhauer.

Si la sabiduría abundase tanto como se dice, no habría millares de enfermedades incurables.

Luis M. Somines.

El colmo de un tenor.

Cantar victoria cuando esté arruinado.

De utilidad.

Para curar el hipo existen varios medios, algunos muy curiosos.

Un medio que parece excelente, consiste en extenderse en el suelo con los brazos abiertos en cruz, procedimiento que tiene el inconveniente de no poderse llevar a cabo en presencia de otras personas.

Entre otros muchos medios de curar el hipo, si no tan eficaces, por lo menos más prácticos, puede citarse el de tomar un pedacito de azúcar empapado en vinagre.

BIOGRAFIAS SINTETICAS

Eduardo Jenner

El 17 de mayo de 1769, nació en Berkeley (condado de Gloucester, Inglaterra), el médico Eduardo Jenner, descubridor de la vacuna antivariólica. Estudió Medicina en Londres, siendo discípulo de Juan Hunter, y luego se estableció en su país, donde no se elaboran tabacos cual los "Topacios" de Partagás. Hacia 1775 empezó a ocuparse de las virtudes del virus de la viruela en la vaca como preservativo contra dicha epidemia en el hombre. En 14 de mayo de 1796 llevó a cabo su experimento decisivo y aunque al principio tuvo algunos adversarios, los éxitos que obtuvo demostraron la eficacia de su descubrimiento, que le colmó de honores y de fama. En 1802 votó el Parlamento inglés una gratificación a su favor de 10.000 libras, y en 1807 otra de 20 mil. Escribió varias obras acerca de su descubrimiento, mereciendo citarse sus "Investigaciones sobre las causas y efectos de la viruela y de la vacuna" y el "Origen de la inoculación de la vacuna". Murió en su ciudad natal el 26 de enero de 1823.

La casa más surtida en efectos religiosos es la de don Santiago Ramos que está en Reina 122, frente a la Iglesia del Sagrado Corazón.

HOROSCOPO DEL DIA

Los nacidos el 19 de Mayo serán muy inteligentes.

MARMOLES. LOS MEJORES "CASA MANFREDI"

La nota final.

Entre marido y mujer.

—¡Qué buen gusto tienen estos pasteles!

—¡Mujer, se dice sabor!...

—¡Perdone el gramático!...

—¿Has visto el sombrero que te compré?

—Sí; indudablemente tienes muy buen sabor.

Para todos los sabores digo, gustos, tienen trajes elegantísimos en "Le París" de Zulueta y Neptuno, (Manzana de Gómez).

Aproveche la oportunidad de comprar a bajos precios.

El colmo de un afilador.

Que afile la hoja de un árbol.

..Luis M. SOMINES

Anúnciese en el "Diario de la Marina"

"antes eran para mí días horribles"

CAFIASPIRINA

Sus trastornos mensuales le causaban dolor de cabeza, cólicos y malestar. Eran tres o cuatro días de un odioso martirio que la confinaba en casa, o la reducía al lecho.

¡Sólo la prodigiosa **Cafiaspirina** pudo librarla de esa esclavitud!

Dos tabletas le alivian como por encanto los dolores, a la vez que le normalizan la circulación de la sangre, devolviéndole así la energía y el bienestar.

Igualmente admirable para dolores de cabeza en general; dolores de muelas y oído; neuralgias; consecuencias de trasnochadas y abusos alcohólicos, etc.

BAYER — NO AFECTA EL CORAZÓN NI LOS RIÑONES.

"ahora los veo llegar sin miedo"

DIPLOME D'HONNEUR PARIS 1888 — LA REINE DES CRÈMES

REINA DE LAS CREMAS

CREMA Y POLVO DE J. LESQUENDIEU, DE PARIS

Para conservar su cutis limpio de espinillas, quita las arrugas, estira la piel y mantiene su cutis suave y libre de todas manchas.

NO CONTIENE GRASA

Depositario: Ramos Leroy, 17 y E, Vedado.

TELEFONO F-5492

PIDALO EN TODAS PARTES

ANUNCIOS MESAN

¿No hay quien dé más?

Gran remate de prendas procedentes de contratos vencidos, que se efectuará el día 4 DE JUNIO a las ocho y media de la mañana.

Llamamos la atención a los clientes que tengan contratos vencidos, pasen a renovarlos

"LA REGENTE"

NEPTUNO Y AMISTAD — TELEFONO A-4376

La actividad intelectual es uno de los beneficios que se obtienen depurando el cuerpo metódicamente. La gente más eminente acostumbra tomar todas las mañanas el laxante suave y refrescante

"SAL DE FRUTA" ENO

Marca de ENO'S "FRUIT SALT" Fábrica

"YOLANDA"

ALVAREZ Y DEL RIO
NEPTUNO NUMERO 136
TELEFONO M-8752
ENTRE LEALTAD Y ESCOBAR

La Casa de los Niños

P. DE GALES, 2 A 6 AÑOS — MARINERAS 1 A 10 AÑOS

Crash a cuadros blanco, azul, beige y gris. . .	$ 6.50	Dril blanco.	$ 1.75
Los mismos colores, 8 a 16 años.	8.00	" "	2.50
Dril algodón blanco. . .	6.50	" " 2 pantalones. .	2.75
Dril lino blanco n. 100. .	12.00	Gabardina blanca. . . .	3.25
		Falla seda blanca. . . .	5.00
		Sarga lana blanca. . . .	7.00

Enviamos al interior de la República los pedidos que vengan acompañados de su importe en giro postal más 50 centavos para gastos.

PIDA CATALOGO ILUSTRADO GRATIS

Remington — New Club — Nitro Club — Arrow

Impermeables "Wetproof"

Todos los cartuchos para escopeta cargados en la fábrica Remington se impermeabilizan positivamente con el tratamiento patentado "Wetproof".

Se aplican aceites especiales al cascarón, a la tapa y al rizado, sellando así el cartucho completamente.

Toda pólvora sin humo, a fin de ser eficaz, debe contener cierto grado exacto de humedad.

El tratamiento "Wetproof" mantiene dentro del cartucho la cantidad necesaria de humedad, conservando así la eficacia de la carga.

Remington Arms Co., Inc., ALEJANDRO TEXIDOR, Representante, Presidente Zayas (O'Reilly) 68, Habana — REMINGTON UMC

Remington

ARMAS-CARTUCHOS-CUCHILLERÍA

Cocinas de Gas

LIQUIDACION ESPECIAL

Liquidamos, sin preocuparnos del precio, un extenso surtido de modernas cocinas de gas, absolutamente nuevas.

Visítenos y no pierda así esta ocasión única de obtener una verdadera economía.

HAVANA ELECTRIC

Ave. de Italia y J. C. Zenea - Galiano y Neptuno - — Teléfono: M-6914 Habana

M.E.C.D. 2016

Ropa Interior Fina

Nos place comunicar a nuestro estimada clientela, que a nuestro ya soberbio surtido de Ropa Interior de todas calidades y estilos, hemos agregado en estos días una preciosa colección en calidad selecta de crepé de china, compuesta de Combinaciones, Juegos de 2 y 3 piezas, Camisas de noche, Pyjamas y Kimonos, de diseños novísimos de elegancia irreprochable.

A 1.10.—Camisas de día, con bordados a mano.
A $2.25.—Juegos de dos piezas, Opal en colores. Diversos.
A $2.75.—Juegos de Opal fino.
A $2.95.—Juegos de Jersey excelente.
A $2.75.—Camisas de noche en colores varios.
A $3.75.—Camisas de noche, con magníficos Encajes. Encajes.

Recibimos también Finas Telas para ropa interior, con Encajes incrustados y lindos bordados, en los colores Rosado, Coral, Salmón, Nilo, Azul y Citron.

Otra novedad muy atractiva: **Remates de Opal, Olán y Crepé de China,** con Encajes ocre, para ropa interior.

APLICACIONES para vestiditos de niñas y para Ropa interior. Variedad de estilos inagotable.

ZENEA (NEPTUNO) Y SAN NICOLAS

Eliminador del Acido Urico. **ACIDURINA** Antirreumático Antiséptico Urinario.

FORMULA:

Salicilato de Sosa Natural 0'75 Hexametilenamina 0'25 Benzoato de Litina 0'25 Jarabe de Naranjas, cantidad suficiente para una cucharada. Indicado en el tratamiento de los reumatismos articular y crónico Diatesis úrica (arenillas, gota, etc., etc.) Neuralgias (ciática, etc., etc.)

DR. A. C. BOSQUE. Laboratorio: Tejadillo 36.

DE VENTA EN TODAS LAS FARMACIAS DE LA ISLA

VENTA ESPECIAL

HOY SABADO

PAMELAS

en pajas exóticas, Rotin, Italia, Manila y otras pajas tejidas

MODELOS Franceses

acabados de recibir adornados con florecitas, pétalos y Cinta Ciré. Lo más nuevo para esta temporada.
Todos los hemos rebajado para estas fiesta del

20 DE MAYO

a 4.00, 5.00, 6.00 y 7.00

en SONBRERITOS DE CALLE

VENTA ESPECIAL

a 1.50, 2.00 y 3.00

Baranda, Tosar y Cía.

ZENEA (NEPTUNO) 31 ENTRE AMISTAD E INDUSTRIA

HABANERAS

EN LA PLAYA

TEMPORADA DE VELA.

De fiesta en fiesta.

Va así el **Yacht Club** actualmente.

Habrá hoy el acostumbrado **té** de los sábados en plena terraza con baile toda la tarde.

Mañana, en la gloriosa fecha patriótica, se inaugura la temporada naútica.

Será con las regatas de yachts, tipo **Estrella,** en opción a la **Copa Habana Yacht Club,** dando comienzo a las diez de la mañana y a la distancia de diez millas.

Toman parte junto con las del **Vedado Tennis Club** y **Miramar Yacht Club** las embarcaciones de la gran sociedad de la Playa.

Almuerzo después.

Y baile.

A su vez en la glorieta del **Miramar Yacht Club** habrá comida en vez del almuerzo que se anunciaba primeramente.

No faltará, **aprés diner,** el baile festejando el comienzo de la temporada naútica.

Otra temporada empieza.

La de los baños de la Playa.

DIPLOMATICOS DE VIAJE

Despedida.

De un diplomático ilustre.

El doctor Arístides Agüero, nuestro Ministro en Berlín, embarca hoy por la vía de Key West.

Acompañado va de su esposa, interesante dama rumana, que ha figurado en la Corte de la Reina María.

Se dirige a Ginebra.

Para estar allí el 30.

Ese día es la primera reunión de la Conferencia del Trabajo, donde asistirá, como Primer Delegado Gubernamental, el doctor Agüero.

Otro diplomático llega.

El doctor Patterson.

Se espera mañana con su distinguida familia al Ministro de Cuba en la Gran Bretaña.

Viene a disfrutar de una bien ganada licencia de dos meses.

Y hace sus preparativos de viaje Mr. Thomas F. Morris, Ministro de Inglaterra, con su distinguida esposa.

Saldrá el miércoles.

Rumbo a Londres.

ON DIT...

Nuevo compromiso.

Una parejita del gran mundo.

Es la linda hija de un distinguido caballero, alto funcionario en el período presidencial de Menocal, y un abogado joven y simpático, que figura en nuestros clubs aristocráticos.

La petición quedará hecha oficialmente en la tarde de hoy.

Una incógnita.

Que despejaré mañana.

Continúa en la página SIETE

SABADOS Y DOMINGOS

Al primer aviso por el teléfono A-2434 le serviremos cuanto desee.

Preparación Especial Para su Jira o Merienda del Rico "LECHON TOSTADO", Cocas de "SARDINAS", de "PARGO", de "POLLO", etc. etc. **Precio Módico.**

Disfrute usted de la ALTA calidad de nuestros artículos y del admirable servicio de espléndidos BUFFETS que le brinda el

Gran Café y Restaurant "EUROPA"

DULCERIA Y REPOSTERIA FINA, LUNCH, HELADOS Y REFRESCOS

PI Y MARGALL, 59 (antes Obispo).—TELEFONO A-2434

RUIDOS SUPERFICIALES

no existen: han desaparecido con la GRABACION ORTOFONICA Víctor

Se escucha al artista al natural; la sensación es perfecta. También ha desaparecido el ruido que produce la aguja. LA PERFECCION ES SU CARACTERISTICA. Completo surtido VICTOR

Vda. de Carreras & Co.

Prado 115. Tel. A-3462. Frente al Capitolio

HABANA

60 Sargentos del Ejército Reforzarán la Policía Secreta

Gobernación realizará en toda la República una enérgica campaña contra el vicio

En la mañana de ayer celebró una extensa conferencia con el Secretario de Gobernación, el Supervisor de la Policía Secreta Comandante Santiago Trujillo, que como es natural fué reservadísima. Sin embargo trascendieron de ella algunos tópicos interesantes.

En estos días la Policía Secreta será robustecida con el eficaz auxilio de sesenta sargentos del Ejército que pasaran a prestar servicios en comisión a aquel Cuerpo, por tiempo ilimitado. Vestirán de paisanos, y recibirán instrucciones para trasladarse a diversos lugares de la República, allí donde haga falta estimular la energía de los cuerpos policiacos del interior, auxiliando a los mismos con confidencias precisas. Ese personal ha de ser cuidadosamente seleccionado entre los mejores elementos del Ejército y sus funciones serán delicadísimas.

Las atribuciones de este personal serán las mismas que las de los detectives. Puede asegurarse que el propósito no es otro que el de realizar una activísima campaña en toda la República por la moralización de las costumbres y reafirmar el norte que en este sentido dió a conocer como una orientación propia, desde su toma de posesión, el actual Gobierno. Los placeres livianos en que muchas mujeres ruedan a la pendiente de los vicios más degradantes; el juego, y la ingestión de drogas letales, serán activamente perseguidos por la policía Secreta, procediendo enérgicamente contra los incursos en estos delitos.

BAÑOS DE MAR

LAS PLAYAS

DE JUAN CORUJO

CALLE D Y MAR.—VEDADO.—TELF. F-1272

ABIERTA LA TEMPORADA DESDE EL PRIMERO DE MAYO

LOS OMNIBUS EN LINEA Y BAÑOS

NEVERA

GLACIAL

LA MEJOR

NEVERAS DESDE $18.00

FERRETERIA MONSERRATE

O'REILLY No. 120 TELEFONO A-3175

GARCIA, SISTO Y COMPAÑIA TELEFONOS DIRECTO: M-1039 CENTRO PRIVADO M-5991 APARTADO No. 70

GRANDES ALMACENES Fin de Siglo

LA CALIDAD MAS ALTA AL PRECIO MAS BAJO

SAN RAFAEL Y AGUILA SAN RAFAEL 21-23-25 AGUILA 80 Y 84 AGUILA 119 (FRENTE AL EDIFICIO PRINCIPAL) SAN JOSE 16 Y 18

HIC NOVUM

TELAS

REBAJADAS A UN 50% DE SU VALOR

Una oportunidad incomparable que usted no puede permitirse desaprovechar!

Otra demostración de la gran rebeja de precios que está teniendo lugar en "Fin de Siglo"

LINOLAN de una vara de ancho, con muy originales y atractivas estampaciones a 15 c.

HOLAN ESTAMPADO de una yarda de ancho, en calidad excelente, que antes se vendía a 60 centavos, a 30 c.

WARANDOLES de espléndida calidad y doble ancho, en 60 colores, a 15 c.

VOILES Y GUARNICIONES suizos, bordados. Rebajados de $1.80, a. . . . . 85 c.

LUR-O-LIN DE 1 Y MEDIA varas de ancho, en dibujos muy nuevos y elegantes, a. . 60 c.

HOLAN ESTAMPADO de puro lino y doble ancho; rebajado de $1.15 a. . . . . 75 c.

WARANDOL BELGA de puro lino, de un metro de ancho, en 60 diferentes colores, a. . 55 c.

ALEMANISCO ADAMASCADO, de lino, en fresa, maiz, verde, rojo, pastel y lila. Rebajado de $1.25 a. . 95 c.

Voiles Suizos, con finísimos y diversos bordados; rebajados de $1.80 a 85 cts.

Ultimas Novedades Recibidas en el Departamento de

SEDERIA

ENCAJES de todas clases, bretones, Pompadour en color entero, Guipourt y Venecia: encajes de hilo; encajes en crema, crudo y ocre, con nuevos dibujos de fantasía; encajes legítimos de Valenciennes, Binches, Bruselas, filet y otros... PECHERAS de encaje bretón y de seda, con bordados en colores... Cuellos de Guipourt, bretón, soiesette y batista... GOLILLAS plisadas en seda y algodón, con encajes variadísimos

BROCHES Y HEBILLAS de galalith, nácar blanco y de color, de metal y de brillantes. CINTURONES de cabritilla, blancos y pintados en colores. BOTONES de nácar, galalith y pasta, lisos y tallados. FLORES menudas, formando ramos y flores grandes de seda y de terciopelo, o combinadas con metal... CINTAS de terciopelo negro, en otros colores, en todos los anchos; cintas de raso ciré, cintas de gros grain, etc.

MUCHOS OTROS ARTICULOS DE ATRACTIVA NOVEDAD A LOS PRECIOS MAS REDUCIDOS DE LA HABANA

Para el detalle chic—Fin de Siglo!

LA BIBLIOTECA CIRCULANTE DE LA UNIVERSIDAD

El Dr Averhoff recaba la cooperación del profesorado del Alma Mater para enriquecerla

A fin de propiciar y cuanto antes la obtención del mayor número posible de obras de estudio y consulta que enriquezcan la "Biblioteca Circulante" recientemente creada en el Alma Mater por iniciativa del señor rRector en beneficio de los alumnos universitarios, ayer dirigió el propio doctor Octavio Averhoff la siguiente carta-circular a todos los señores profesores de la Universidad de la Habana, de la que—nos dijo—espera un provechoso resultado para la noble finalidad perseguida:

Señor profesor:

Con fecha 4 del actual ha sido creada por el que suscribe la Biblioteca Circulante de esta Universidad para los estudiantes de la misma, a que se refiere el Decreto Rectoral y Reglamento, de los que le remito incluso un ejemplar impreso.

Para facilitar el propósito, es importante y muy conveniente que usted se sirva remitir, con la urgencia que le fuere posible una relación pormenorizada, de los tlibros de texto y obras de consulta que usted recomienda para el estudio de la asignatura a su cargo, expresando el nombre del libro o folleto u obra de consulta y el de su autor, así como la fecha de su edición, e indicarnos, si así fuere posible, el precio y el lugar de su expendición.

Asimismo le ruego que, si usted fuere autor de alguno de dichos libros, folletos u obras, se sirva donar, con destino a dicha Biblioteca, si no tuviera impedimento para ello, un determinado número de ejemplares, así como cualquier otro de los que recomienda que pudiera tener duplicado en esu Biblioteca, en la seguridad de que servirán mejor al servicio de la finalidad que se persigue.

De usted con la mayor consideración, Dr. .Octavio .AVERHOFF.—Rector.

10 Estudiantes Serán Juzgados el Próx. Lunes

El Consejo de Disciplina de la Facultad de Medicina los ha citado con fecha de ayer

Confirmando nuestra precedente información al respecto, ayer fué fijado—de orden del señor Decano de la Facultad de Medicina y Farmacia, doctor Solano Ramos — el siguiente aviso, citando a diez estudiantes de dicha Facultad para que comparezcan a ser juzgados por el Consejo de Disciplina de la misma:

"De orden del señor Presidente se cita por este medio a los alumnos que se mencionan a continuación, a fin de que se sirvan comparecer ante el Consjo de Disciplina de esta Facultad que se celebrará el lunes 21 del mes en curso ,a las diez y treinta de la mañana, en el edificio de la Escuela de Medicina, Padre Varela y Finlay:

Señor Miguel Angel Ortega y Madera.

Señor Enrique Julio Ortega y Madera.

Señor José Luis Barroso y Córdova.

Señor José Luis Guerra y Escasena.

Señor Mario Robau y Cartaya.

Señor Francisco Taboas Moreda.

Señor Victor Crescencio Sardiñas y Noda.

Señor Sergio Eduardo Sardiñas y Gómez.

Señor Ignacio M. Uriarte y Oliva.

Señor Juan Luis Magarolas y Linares.

Lo que se publica para general conocimiento, y en particular de los interesados, llamándoles la atención que la falta de comparencia al Consejo será considerada como falta grave.

Habana, 18 de mayo de 1928.—(f) Dr. Ramón S. Mendoza, secretario del Consejo."

Anúnciese en el "Diario de la Marina"

PARA SUS ANUNCIOS INFORMESE CON HIGINIO GARCIA Y GARCIA

DOMINGUEZ, 7 CERRO. TELEFONO: A-3176

LOS RETIRADOS ESCOLARES Y SU ACTO DE MAÑANA

Celebrarán una gran velada literario-musical en el local del Consejo de Veteranos

Ayer visitó nuestra redacción el general Pedro Betancourt,—nuestro estimado y buen amigo—para darnos cuenta e invitarnos a la velada literario-musical que celebrará mañana la Asociación de Retirados Escolares en el local del Consejo Nacional de Veteranos para conmemorar el vigésimo sexto aniversario de la inauguración de la República.

He aquí el programa del acto:

Primera parte.

7.—Himno Nacional, señorita Joaquina Jiménez.

2.—Apertura, por el doctor Rafael de la Guardia y Bello, presidente de la Asociación.

3.—Retorno a la Patria, de María Ramos de la Cruz. Noemí Luya.

4.—La Bandera, de Gustavo Sánchez Galarraga. Niño Miguel Riera.

5.—Vida, Canción Criolla de Sánchez Fuentes, cantada por la señorita Rosalín Jiménez, acompañada al piano por la señora Rosario Iranzo.

6.—A Cuba, poesía de Pedro Acosta Manegot, señorita Isabel Pérez.

7.—Discurso alusivo al 20 de Mayo, por el niño de 11 años, Andrés Díaz.

Segunda parte.

1.—Vida Nueva, Monólogo de Narciso Díaz Escobar, señorita Tulia Domenech.

2.—El Perdón de Ploermel, de la ópera Dinorah, ejecutada a cuatro manos por la señora Iranzo y el señor Abelardo Sánchez.

3.—A María, de Lozano Casado, niño, Manuel Otero.

4.—Patria, de Piñán de Villegas, señora María Luya de Domenech.

5.—El Mambí, canción cantada por la señorita Rosalía Jiménez, acompañada al piano por la señorita Iranazo.

6.—Resúmen por el señor Miguel Coyula, en representación del Consejo Nacional de Veteranos de la Independencia.

El piano de Gran Cola, Steinway & Son, que se utilizará en esta fiesta, ha sido cedido generosamente por la casa Giralt, de O'Reilly número 61.

NOTAS PERSONALES

PAULINO VERRIRE

Después de 17 años de permanencia en Cuba, donde a base de trabajo inteligente y honrado ha conquistado un puesto de honor en el alto comercio habanero, se marcha a España, en busca de un buen ganado descanso, nuestro estimado amigo el señor Paulino Verrire, jefe del departamento de contabilidad de "La Colonial".

El señor Verrire embarcará en el "Órduña", que tiene anunciada su salida para el próximo mes de junio.

Tres meses permanecerá en España el estimado amigo, que deseamos le sean sumamente gratos y de provecho.

Un Modelo Sport Nuevo

$10

En blanco y negro, $10.

En piel legítima glacé-barquillo a dos tonos, $10.

Douville Sandals, $8.50

PIDA CATALOGO

LA GRANADA S. RAFAEL 16 MERCADAL Y CO. HABANA

SAN RAFAEL 16

M.E.C.D. 2016

PARA ELLOS Y PARA ELLAS

Por la Doctora Herminia Planas

Secretos de una Parisiense. Conocete a ti Misma

Aviso importante: Para todo lo relacionado con este Consultorio, diríjase al Apartado 1010 (Redacción del DIARIO DE LA MARINA).

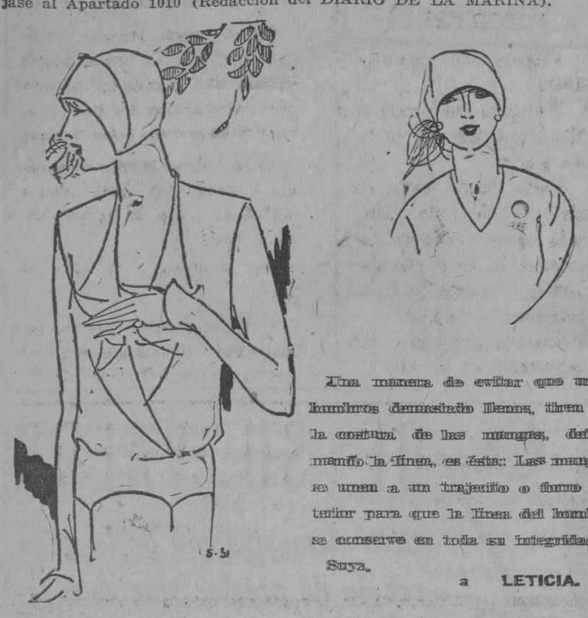

Una manera de evitar que unos hombros demasiado llenos, tiren de la costura de las mangas, deformando la línea, es ésta: Las mangas se unen a un trajecito o forro interior para que la línea del hombro se conserve en toda su integridad.

Suya,

a LETICIA.

LINDA POESIA DE JULIO FLOREZ

SILENCIO SANTO

Trepaba el dulce Redentor, la ucum-
(bre
del Gólgota, agobiado por el peso
de la infamante cruz.
La muchedumbre
le acercaba.
De pronto, sonó un beso
en el semblante lívido del justo,
y el que le dió aquel beso, así le dijo
al Nazareno: "Augusto
Señor, si está en tu mano,
(pues eres de Dios hijo)
secar el océano
y convertir la tierra en humo vano,
por qué no calmas tu pesar prolijo?
En donde están tus rayos y tus
(truenos,
que sobre tantos míseros sayones
no arrojas? Sus malvados corazones,
más de ira, de ignorancia llenos,
por qué no arrancas o los tornas
(buenos?
A qué el dolor que enerva y ase-
(sina?
Y Cristo, esa blancura ensangrentada
que todas nuestras almas ilumina,
como un muerto calló:
No dijo nada!

"Incurable".— No se desconsuele. Le copio varias recetas para el exzema, pero... si quiere seguir mi consejo, pruebe por algún tiempo aplicándose la pomada **"EGO SUM"**, de venta en las principales farmacias.

Contra el Eczema.

Pasta que imita los colores de la piel, para aplicaciones tópicas en los casos de eczemas de las manos y de los dedos (Unn, de Hamburgo).
Polvos de arroz, 10 partes.
Litargirio ...
Glicerina, aa 30.03 p.
Vinagre, 60 partes.
Mézclese y redúzcase por la cocción a 80 partes.

Tratamiento del Eczema (Brocq)

Acido salicílico de 0.50 a 2 gr.
Oxido de cinz pulverizado, polzo de almidón, aa 24 grs.
Lanolina, 20 a 40 grs.
Vaselina, 20 a 10 grs.
Para 100 gramos
Mézclese con cuidado para hacer una pasta homogénea.

Glicerolado contra el Eczema (Vidal)

Glicerolado de almidón, 30 gramos. Tanino, Calomelano, aa 1 gramo
Mézclese.

Isora Ana. —Estimada lectora, para hacer el viaje, lo más necesario es el pasaje.

Del número de vestidos, calzado, etc. etc. decide el ánimo y la salud de las viajeras. Si se le ocurre marearse todo el tiempo, todo estará de más.

Los que acostumbramos a embarcarnos no hacemos preparativos. Llega el día de la salida del vapor, llevamos maletas y baúles con la ropa en uso, sin olvidar algún abrigo, que es indispensable tan pronto se sale a alta mar. Siempre es conveniente disponer de un ensamble de seda gruesa o paño fino, en color oscuro, que es cómodo y práctico para todo andar. Para la cena y veladas en el vapor, use sus vestidos de visita y de teatro. El velo, redecilla y gasas de colores, son más prácticos que los sombreros. Con uno pequeño que acompañe el vestido de viaje, es suwiciente, pues lo mejor es que se reserve para comprar la última moda en el extranjero. Lo mismo con los zapatos, aunque conviene proveerse de un par de zapatos cómodos, del tipo "sport", con tacones de goma para las indispensables caminatas que siempre se imponen al tourista y para pasear sobre cubierta.

Personalmente prefiero una bata de felpa o un abrigo para ir del camarote al baño, si no es que dispongo de un departamente privado.

De la niñita le digo lo mismo. Un buen abrigo y sombrerito que haga juego, es lo ás necesario. Por lo demás, con la ropita que tenga y tal vez un vestidito nuevo, es suficiente te. ¡Buen viaje!

E. Santos. —Gracias por el nombre del Elixir para el asma.

Un Periqueño. —Muchísimas gracias por las copias para "Otra Placetera" y de la habanera.

Aquí las guardaré hasta que las interesadas mandan sobre franqueado, para remitírselas.

LOS CHINOS SE DIVIERTEN

Las corridas de toros, se oye decir a los que no han presenciado esa hermosa fiesta española de fuz y color, entrañan una crueldad violenta, brutal.

Valdría la pena saber qué opinión les merecen igualmente las lidias de gallos, los matchs de boxeo y las luchas de los insectos que con refinado placer organizan los chinos.

¡Cómo!, ¿no sabéis que también los chinos se divierten en el circo, según lo hicieron los romanos en remotos siglos y lo hacen en el presente nuestros contemporáneos?

Pues sí, los chinos, a falta de toros, a falta de gallos y a falta de boxeadores, tienen los insectos "mantes".

Introducen, a la vez, dos de ellos en una jaula, los cuales, al verse, al sentirse cerca quedan rígidos, espiándose.

Y así permanecen largo tiempo. Los espectadores, impacientes porque empiece el torneo, golpean en el cristal de la jaula para azuzarlos.

Al cabo, los mantes se agitan, se revuielven convulsos, estiran el cuello, mueven las alas y se atacan fieramente.

Uno sobre otro, enarbolan las patas y a manera de sable se golpean furiosos hasta destrozarse.

Y en la arena, quedan tendidos, sin vida, ambos combatientes.

Una curiosa. —La librería "Académica" se ha trasladado a la calle de Neptuno 57, entre Aguila y Galiano, obligada por la necesidad de un local mayor para la importancia de su negocio. El teléfono siguen siendo, como siempre: A-9421 y A15930. La señora González, dueña del establecimiento, tendrá mucho gusto en informarla.

PENSAMIENTOS

Muy poderoso es quien no tiene necesidad de servir a otra. — **San Jerónimo.**

La forma es un movimiento detenido y no hay dura de que, por lo menos, contribuye a esculpirla todo movimiento habitual.— **Ortega y Gasset.**

Flor Silvestre. —Difiero de su opinión, pues con sus dieciocho años apenas se asoma a la vida y a la sociedad. Veo que se expresa bien y escribe bien, por lo tanto su trato debe ser interesante. Lea la prensa diaria, la crónica social, de teatros y cines. Revise revistas locales y extranjeras. Dedique algún tiempo al arte, laliteratura, los deportes.. ¡Ya verá si tiene de qué hablar! Y tenga paciencia, que es muy joven

Corina. —Hasta hoy no ví su cartica, lo cual siento mucho. En cuanto a su consulta puedo decirle, en términos generales, que un lindo ramo de flores, es siempre un obsequio delicado y que nunca está demás, por muchos que sean los regalos. Pero si la idea es que su persente perdure a la vista de esa persona, pudiera mandar el ramo en una linda jarra o jardinera, que una vez marchitas las flores quedará ella de recuerdo.

Abab. —Si pasara su carta a la piadosa y caritativa Mrs. Ryder, qué susto se llevaría usted!

¿Matar a los gatos? Avise al Bando de Piedad, Picota 77, ciudad(y le mandarán el carro para recogerlos.

Por mi parte, no conozco esos venenos de que me habla.

Dos porfiados.—Si nunca se inscribieron anteriormente, están a tiempo de hacerlo ahora como usted desea.

Americana. —En el menú de un céntrico cabaret neoyorquino se lee: "La ley prohibe la introducción o consumo de licores en este establecimiento".

Y un poco más abajo dice:

"A la cuenta se agregará la suma de un dólar por proporcionar a los huéspedes vasos o copas para coktails o highballs".

Ama de Casa.—

Sopa a la Burgalesa. —Se hace un buen caldo con jamón y gallina, se prepara un buen sofrito en manteca con cebolla, tomates, perejil y un diente de ajo, echándole dos cucharones del caldo hasta que hierva un rato, se cuela y se une al resto del caldo. Con la pechuga de la gallina se hacen unas albóndigas como las explicadas para la sopa de albóndigas. Se cuela todo el caldo y cuando hierva se echan una a una las albóndigas dejándolas cocinar por un rato. Se pican cuatro huevos duros y los menudos de la gallina que se colocan en la sopera y se cubren con el caldo y las albónigas.

Carnero estofado. —Se lava bien el carnero, se pica en pedazos, se le pone sal y pimienta y un poco de vino seco, se tiene un rato en este adobo. Se echa en manteca un diente de ajo, bastante cebolla y los pedazos de carnero; cuando estos estén dorados se le añade caldo suficiente y los ingredientes del adobo; cuando esté blando el carnero se agrega una copa de vino tinto; si la salsa estuviese clara se espesa con harina de Castilla y si se quiere se pueden agregar papas con tiempo suficiente para que se cocinen bien.

"NORMACOL"
garantiza la cura del
ESTREÑIMIENTO
DEPÓSITO
Dr. ALBERTO JOHNSON
HABANA
MANZANA DE GOMEZ
445
TELEF. A-5694

CRONICA CATOLICA

CULTO CATOLICO PARA HOY

En la Catedral a las seis de la tarde, solemne Salve a la Partona de Cuba, por la Asociación Nacional de Damas de Nuestra Señora de la Caridad.

Se ajustará al siguiente programa:

A las 6 p. m., el Venerable Cabildo Catedral, Párrocos, Clero Secular y Regular, Seminario Conciliar y Presidentes de las colectividades católicas, recibirán al Excmo. y Rvdmo. Señor Arzobispo de la Archidiócesis, a quien acompañarán hasta su trono.

El Ilustrísimo y Reverendísimo Sr. Deán Presidente del Cabildo Catedral, acompañado de dos Capitulares, recibirá a las autoridades y a la distinguido esposa del señor Presidente de la República.

A las 6 y cuarto, Rosario, Letanías cantadas, sermón por Monseñor Alfonso Blázquez. Canónigo Penitenciario, solemne Salve y canto del Himno Nacional a la Patrona de Cuba.

Letra del Presbítero Juan José Roberas y música del Himno Nacional.

La Banda del Ejército, tocará en la Plazuela de la Catedral, antes y después de la patriótica Salve.

En el templo del Corazón de Jesús de la Residencia de la Compañía de Jesús de la Habana, a las 8 a. m., celebran los siguientes cultos, las Congregaciones de San José y de Hijas de María: Santo Rosario, Comunión general, exposición del Santísimo Sacramento, Misa cantada, plática por el R. P. Joaquín Santillana, bendición y reserva.

Después de la reserva, imposición de medallas para los aspirantes a congregantes de San José. A las 9, Junta de la Congregación de San José.

En San Francisco, a las 7 y media, a. m., Misa de Comunión general para los cofrades del Culto Perpetuo de San José. A las 9 Misa solemne y sermón.

Después de la Misa imposición de Medallas.

A las 10, Junta de la Directiva de la Cofradía del Culto Perpetuo de San José.

En la Merced, celebra los siguientes actos la Milicia Josefina: A las 8 a. m., Misa de Comunión general. A las 8 y media, a. m., Misa solemne de Ministros con exposición de Su Divina Magestad, que será reservada después de la Misa.

El Catecismo de la Merced y la "Academia Martí", de las "Católicas Cubanas", celebran en esta Iglesia de la Merced, Misa de Comunión general en la cual predicará el P. Angel Tobar. Amenizará la Comunión el Coro del Catecismo.

En la Parroquia del Cármen, a las ocho y media, Misa cantada, plática y procesión en honor a San José, por su Pía Unión, que preside la distinguida dama, señora Alicia Velasco de Margarit.

En el templo del Santo Angel, Misa cantada y piadoso ejercicio, por la Pía Unión de San José de la Montaña en honor al Santo Patriarca.

En la Parroquia de Jesús del Monte, solemne función al Santísimo Sacramento por el Jubileo Circular.

En los Pasionistas, la Congregación de Hijas de María del Escapulario Azul, celebra a las 7 a. m., la Comunión mensual reglamentaria.

En los templos del Pilar, Cerro, Jesús María y José, Parroquia del Vedado, San Nicolás, Sagrario de la Catedral, Nuestra Señora de la Caridad, Monserrate, Jesús del Monte y Espíritu Santo, Misa cantada en honor al Patriarca San José.

En el templo parroquial del Santo Cristo, Misa y Novena, a las 8 a. m. A las 5 y media p. m., solemne novenario en honor a Santa Rita de Casia con sermón, por el R. P. Joaquín Santillana, S. J. A las 8 y media de la noche, se repite el solemne novenario con sermón por un Padre Agustino.

En todos los templos el piadoso ejercicio del Mes de María.

La Asociación de Damas de la Caridad, hoy a las 10 de la mañana, distribuirá en la Iglesia de la Merced, y con motivo de la fecha patriótica del 20 de Mayo, un rancho a los pobres.

La ración que corresponderá a cada uno consistirá en doce latas de leche condensada, cinco libras de arroz, tres de judías blancas, una de chocolate, media de café, dos de azúcar, una lata de aceite, un paquete de galletas, dos libras de papas y un peso plata.

Preside la Asociación la distinguida dama María Francisca O'Reilly, Condesa de Buenavista, y forman parte de ella las más distinguidas damas de la alta sociedad habanera.

CULTO CATOLICO PARA MAÑANA

En el templo de Reina, la Congregación Mariana Obrera Nuestra Señora de la Caridad, perteneciente a la Federación Mariana de la Anunciata, celebra el glorioso Aniversario de la Proclamación de la República con Misa de Comunión general. Después de esta serán obsequiados los congregantes marianos con un exquisito lunch por la Junta de Damas del Catecismo. Una vez terminado el lunch, gran Asamblea Patriótica en honor a la Patria.

Harán uso de la palabra elocuentísimos oradores.

Presidirán el acto cívico-religioso, el Director, R. P. Jorge Camarero, S. J. y el Presidente general de la Federación Mariana de la Anunciata, Excmo. Sr. Ramón G. Echevarría.

Se suplica muy encarecidamente la asistencia a los congregantes marianos obreros.

Se invita a los Caballeros de San Ignacio y a los Jóvenes Luises, o sea a los congregantes marianos de la Anunciata, a estos actos de amor y patriotismo a Cuba.

Así lo esperan los congregantes marianos obreros de sus compañeros de la Anunciata.

En la Santa Metropolitana Iglesia Catedral, celebra la Muy Ilustre Archicofradía del Santísimo Sacramento en la mismo establecida, conjuntamente con la de la festividad externa de la Patrona de Cuba, con arreglo al siguiente programa: A las ocho, a. m., Misa de Comunión general. A las 9 a. m., Misa Solemne con exposición de Su Divina Magestad y sermón por Monseñor Manuel Ruíz y Rodríguez, Arzobispo de la Archidiócesis de San Cristóbal de la Habana.

Después de la Misa solemne procesión del Santísimo Sacramento por las naves del templo.

Recogida la procesión, bendición y reserva.

En la Capilla del Sagrario, después de la función, celebra junta mensual reglamentaria, la Archicofradía del Santísimo. Y a continuación la preparatoria de la general de elecciones.

En San Francisco, función extraordinaria de las Marías de los Sagrarios en honor a San Pascual Bailón, con arreglo al siguiente programa: A las 7 y media a. m. Misa de Comunión General para los Terciarios Servistas y Marías de los Sagrarios. A las 9 a. m. Misa solemne y panegírico de San Pascual.

A las 7 y media de la noche la función mensual de la V. O. Tercera de los Servistas, conjuntamente con los piadosos ejercicios del Mes de María.

En la Merced, solmene función a la Patrona de Cuba, con Misa de Comunión General a las ocho. A las 9 de la mañana Misa solemne con orquesta y sermón. Por la noche, a las 7 y media, grandioso ofrecimiento de flores a María.

En la Parroquia del Carmen, a las siete y media a. m., Misa de Comunión General. A las 9 de la mañana, Misa cantada y sermón. A las 5 y media de la tarde, el solemne ejercicio del Mes de María.

En la Parroquia de Jesús del Monte, la solemne función anual al Santísimo Sacramento, por la Asociación Pontificia de la Adoración Reparadora, con Misa de Comunión general a las 7 y media a. m. y solemne con orquesta y sermón por Monseñor Santiago G. Amigo.

A las cinco de la tarde, los solemnísimos cultos del Jubileo Circular, con procesión del Santísimo Sacramento por el Parque contiguo al templo. En los Pasionistas celebra la función mensual reglamentaria, la Archicofradía de la Pasión, a las 7 a. m.

A las 5 de la tarde el piadoso ejercicio del Mes de María.

En la Iglesia de los Padres Dominicos de San Juan de Letrán, celebra la función mensual la V. O. Tercera de Santo Domingo de Guzmán, con Misa de Comunión General a las 7 y media a. m.

A las 4 y media p. m. exposición, estación, Santo Rosario con Misterios cantados, plática, bendición y reserva, terminándose con la procesión de Santo Domingo.

En la Parroquia del Pilar, celebra la función mensual reparadora, el Apostolado Parroquial de la Oración, con Misa de Comunión general a las 7 y media a. m. y solemne a las 9. A las 7 y media de la noche, el solemnísimo ejercicio del mes de María.

En la Parroquia de Jesús María y José, la solemne función mensual reparadora del Apostolado de la Oración, con arreglo al siguiente programa: A las 7 y media a. m. Misa de Comunión General. A las 9 de la mañana Misa solemne con sermón.

A las 7 de la noche muy solemne ejercicio del Mes de María.

En la Caridad, celebran sus respectivas funciones mensuales, la Muy Ilustre Archicofradía del Santísimo Sacramento en la misma establecida y las Hijas de la Caridad.

En San Nicolás de Bari, celebra sus cultos mensuales, la Congregación de Nuestra Señora de las Mercedes, con Misa de Comunión a las 7 y media de la mañana. A las 8 y media de la mañana Misa solemne y sermón por Monseñor Juan José Lobato.

En la Capilla de la Preciosísima Sangre de Nuestro Señor Jesucristo, celebra la función mensual reglamentaria la Archicofradía de la Preciosísima Sangre de Nuestro Señor Jesucristo. A las 7 y media de la mañana, Misa de Comunión General. A las 5, cánticos, plática, exposición, bendición y reserva.

En el templo del Santo Cristo, el triple solemne novenario a Santa Rita.

Por la mañana a las 8.

Por la tarde a las 5 y media.

Por la noche a las 8 y media.

En todos los templos, se conmemora **La Festividad Externa** de Nuestra Señora de la Caridad, Patrona de Cuba y la Dominica Infraoctava de la Ascensión del Señor a los Cielos, con Misa solemne y panegírico.

EL MEJOR LAXANTE,
DIURETICO Y
SOLVENTE DEL
ACIDO URICO
Salvitae
PARA
LA GOTA
EL REUMATISMO
EL ESTREÑIMIENTO
EL DOLOR DE CABEZA
LA BILIOSIDAD
LA INDIGESTION
LA DIABETES
EL MAL DE BRIGHT
De Venta en todas las Droguerías y Boticas Principales.

DIA 19 DE MAYO

Este mes está consagrado a la Santísima Virgen.

Jubileo Circular.—Su divina Majestad está de manifiesto en la Parroquia de Jesús del Monte.

Santos Pedro Celestino, papa; Ivo y Alcuino, confesores; Filótero y Partenio, mártires; Santas Prudenciana, virgen, y Ciriaca, virgen y mártir.

San Pedro Celestino, papa y confesor. Nació en Italia por los años de 1221. Sus padres eran de familia honrada y de piedad universalmente conocida.

Era nuestro santo de sólo veinte años, cuando se retiró a un monte en donde pasó algunos años en asombrosa penitencia. Por sus grandes virtudes, fué elegido papa, y se llamó Celestino V. Esclarecido en virtudes y milagros murió en el Señor el día 18 de Mayo a los setenta y cinco años de su edad.

Venéranse sus reliquias en la iglesia de los Celestinos de la ciudad de Aquila, aunque hay también una porción de ellas en los Celestinos de París, y otras menores en diferentes iglesias.

Santa Prudenciana, virgen, en Roma, la cual, después de muchos trabajos, y de haber enterrado con gran reverencia los cuerpos de muchos Santos mártires, y de haber distribuído todos sus bienes entre los pobres por amor a Jesucristo, murió en el Señor, el día 19 de Mayo del año 102.

EL DR. NOVOA SANTOS VISITO EL SANATORIO LA MILAGROSA DE LAS CATOLICAS CUBANAS

Tuvo frases encomiásticas para la labor de las abnegadas Hijas de la Caridad.—Elogió el Sanatorio.—Se brindó por la prosperidad de Cuba y España.

En la tarde de ayer vióse el Sanatorio "La Milagrosa" de la Asociación de Católicas Cubanas", honrado con la visita del insigne Catedrático de Patología general de la Universidad Central de Madrid, Dr. Roberto Novoa Santos, a quien acompañaba el señor Jesús M. Bouza, Presidente del Centro Gallego y del Dr. Melchor Castro.

Fueron recibidos por el P. Hilario Chaurrondo C. M. Director de la Asociación; Rvdo. P. Antonio López, C. M.; P. Saturnino Ibañez, C. M., Sor María Torres H. C. Administradora del Sanatorio, Dra. Guillermina Portela.

Antes de abandonar el Sanatorio firmó en el libro de autógrafos, poniendo el sentido pensamiento:

"Ya que fué un Santo nacido en Galicia, San Pedro de Mezouzo, el autor del poema antifónico de la "Salve Regina Mater" que rezan a diario nuestras damas Católicas, este Novo Santo (Novoa Santos) nuevo Santo según la expresión castellana, endereza en este momento su oración hacia "la Milagrosa" casa benéfica de las Damas Católicas Cubanas.

¡Salve Damas!

(f.) **Novoa Santos.**

Después se brindó con espumoso champagne por la prosperidad de Cuba y España y muy especialmente por el engrandecimiento de la Asociación de Católicas Cubanas.

Al abandonar el doctor Novoa Santos el Sanatorio La Milagrosa, no pudo por menos que felicitar al P. Chaurrondo y a la Directiva de la Asociación por el hermoso Sanatorio con que cuenta para sus millares de asociados.

Sin duda alguna la visita del eminente Patólogo Español, quedará grabada con letras imborarbles en los Anales de la Asociación de Católicas Cubanas.

1a. Vicepresidenta de la Asociación señora Rosa López de Izaguirre, Tesorera: Inés Rodríguez; Laura Pla de Vendrel; María Cuesta, Concepción Ramírez; Margarita Tomé de Reyes, Rosa San Pedro y nuestro cronista católico señor Eugenio Blanco Villar.

En compañía del Dr. Padilla y demás hermanas de la Caridad, el visitante recorrió todos los departamentos del Sanatorio teniendo elogios para ellos y muy especialmente para la Sala de Maternidad, Departamento de Cirujía, Rayos X, Sala de Operaciones, laboratorio, farmacia etc.

Igualmente visitó la Capilla, la que elogió de una manera especial.

Para cuantas dependiencias visitó siempre tuvo palabras afectuosas.

También elogió grandemente la labor que las Hijas de la Caridad vienen llevando a cabo al frente del Sanatorio y se interesó grandemente por el funcionamiento de la Asociación.

Después todos los asistentes y visitante pasaron a la Administración donde charlaron durante largo rato.

LA PRIMITIVA, REAL Y MUY ILUSTRE ARCHICOFRADIA DE MARIA SANTISIMA DE LOS DESAMPARADOS

Con gran solemnidad y brillantez se ha celebrado por su Primitiva, y Real Archicofradía, la fiesta de Nuestra Señora de los Desamparados en la Iglesia Parroquial de Monserrate.

El sábado, a las ocho de la noche, víspera de la fiesta, una vez rezado el Santo Rosario por el Teniente Cura de dicha Iglesia, Rvdo. P. Evelio Díaz, entonose gran Salve solemne en la que ofició el Párroco Mons. Alberto Méndez y Núñez, asistido de los PP. Alejandro Silva y Evelio Díaz.

Ejecutose la gran Salve del Maestro Cornaro, por la capilla musical, del templo bajo la dirección del Maestro Jaime Ponsoda, Director de la misma.

Una numerosa y selecta concurrencia invadía las naves del templo de Monserrate, que lucía sus mejores galas, en la celebración de tan grande solemnidad.

El domingo, día de la fiesta principal, a las nueve a. m., celebrose misa solemne de ministros a toda orquesta y voces en la que ofició el Rvdo. Mons. Aberto Méndez y Núñez, Párroco de dicha Iglesia y Dean de la Santa Metropolitana Iglesia Catedral de la Habana, asistido de los PP. Francisco Fernández y José María Borotau.

La cátedra sagrada fué ocupada de manera brillante y hermosa por el Rvdo. P. Evelio Díaz, quien pronunció una hermosa y sentida oración sagrada en la que cantó las glorias de María, de manera admirable y bella.

La parte musical como siempre, estuvo a cargo del Maestro Jaime Ponsoda, con un escogido coro de voces y nutrida orquesta, que interpretó la gran misa Eucarística del Maestro Lorenzo Perosi, al Ofertorio, Mostrate esse matren, de Aldega, al alzar el Himno Eucarístico Sagastizábal y al terminar el tradicional Himno a Nuestra Señora de los Desamparados del Maestro Ubeda.

El altar lucía un artístico y bello adorno floral confeccionado por el Sacristán del templo, adorno costeado por la Archicofradía.

Presidieron todos los cultos la Directiva de la Archicofradía tanto de Damas como de Caballeros.

Nuestra felicitación a la Directiva, al Párroco y de un modo especial al Mayordomo, Sr. Dr. Mariano Domené por la solemnidad con que se celebraron dichos tradicionales cultos.

El
Buen Apetito
Es el sano deseo del cuerpo que reclama su alimento. Las personas agotadas, dispépticas, de sangre débil no pueden sentarse ante una mesa bien servida. Su empobrecida sangre les roba la fuerza y la vitalidad; destruye su apetito y mina su salud.
EL ELIXIR DE LEONARDI para la SANGRE devuelve a esa sangre empotente su fuerza para la lucha. Crea sangre roja y rica. Vuelve el apetito y se aleja la indigestión. El resplandor de la salud baña todo el cuerpo y se espera con impaciencia la hora de la comida.
Piense en el ELIXIR de LEONARDI para la SANGRE, antes que en ningún otro remedio, para la falta de apetito, la nerviosidad, el agotamiento, el reumatismo, la gota, la sífilis y la neurastenia.
ELIXIR DE LEONARDI
PARA LA SANGRE
DA VITALIDAD

STEARNS'
Electric Paste
Eficazmente Mata
las Cucarachas, Bichos de Agua, Ratas, Ratones, Etc.
Durante 50 años la han usado las amas de casa para deshacerse de estos conocidos destructores de alimentos y acarreadores de enfermedades.
Devolvemos su Dinero Si Falla

¿Le Pica la Piel o Siente Quemazón?
El Ungüento Cadum hace cesar la quemazón y picazón al instante. Produce un efecto calmante y cicatrizante asombroso cuando se aplica sobre la piel irritada o inflamada. Ha demostrado ser un gran alivio para millares de personas que durante años han estado sufriendo de eczema, acné (barros), granos, forúnculos, úlceras, erupciones, urticaria, ronchas, almorranas, comezón, sarna, postemillas, escaldadura, sarpullido, costras, así como en heridas, cortaduras, arañazos, lastimaduras, quemaduras.

Testimonio de Agradecimiento
Dr. Arturo C. Bosque.
Habana.
Muy señor mío:
Padeciendo de un catarro gripal por espacio de un mes y habiendo probado con varias medicinas, no encontraba mejoría, me decidí a comprar GRIPPOL y no había terminado el frasco cuando desapareció el catarro pertinaz, encontrando en él una medicina verdad.
Me he decidido a testimoniarle mi agradecimiento por ser usted el preparador del satisfactorio medicamento.
Soy de usted con la mayor consideración.
Victoriano de la Vega.
P. D. Publique la presente para general conocimiento.
S|c., Marqués de la Torre y Princesa.

RUBINAT LLORACH
LA MEJOR AGUA MINERAL NATURAL PURGANTE
SE VENDE EN MEDIAS BOTELLAS EN TODAS LAS FARMACIAS DE LA ISLA DE CUBA

DURANTE TODO MAYO
continuará la liquidación que hacemos—por reformas—de los artículos de plata, cristal y bronce.
LA CASA DE LOS REGALOS
LA MAS FERMOSA

Glaxo
a
0.80
en la Habana
El mejor alimento, el más económico, el más pulcro, contiene 66% más crema que otros. Protegido por bolsa interior. Envase pneumático conservación perfecta. Si su farmacia no tiene Glaxo, pídalo a las Droguerías Sarrá, Johnson, Taquechel y Americana.

A TODOS LOS QUE PADECEN
de ESTREÑIMIENTO, MALAS DIGESTIONES
CARGAZÓN de la LENGUA — ENTERITIS
INFARTOS BILIARES
Tomen por la noche, al acostarse, dos comprimidos de
Lactolaxine Fydau
Este remedio es un poderoso reeducador del intestino, el único capaz de curar el Estreñimiento y las afecciones que de él derivan.
La LACTOLAXINE FYDAU, admitida en los Hospitales de París, la prescriben las eminencias médicas en todos los países.
LABORATORIOS BIOLÓGICOS ANDRÉ PARIS, 4, R. de La Motte-Picquet, PARIS (Francia)
Véndese en todas las buenas Farmacias.

HOMBRES Y ORIENTACIONES
Un nuevo libro de Pastor del Río
La Bibliografía cubana ha sido enriquecida con un valioso libro más, debido a la pluma vibrante de PASTOR DEL RIO. En este volumen se tratan con toda extensión los problemas trascendentales que conturban a políticos y sociólogos ofreciendo soluciones prácticas para todos ellos.
La madurez de juicio, la elocuencia y facilidad de concepción, se ponen de manifiesto en este libro que todo cubano amante de las letras y de su país debiera leer, para obtener un concepto amplio y recto del verdadero patriotismo.
Forma la obra un tomo en cuarto mayor magníficamente impresa: $1.
HISTORIA DE CARDENAS
Por Herminio Portell Vilá
Un notable trabajo histórico de gran interes, publicado con motivo del centenario de esa ciudad. La obra contiene datos preciosos sobre prehistoria, colonización, etc., concernientes a la ciudad de Cárdenas, que interesan no solo al historiador, al bibliófilo o al curioso, sino a todo cubano en general, por las ideas y conceptos hermosos que contiene.
Forma la obra un volumen en cuarto a la rústica. $2.00.
EL FORO
Sus cumbres y sus llanos
Por Edmundo Gronlier y González
Un libro de interés para abogados, mandatarios, estudiantes de derecho y para todo el mundo en general, en el que se narran casos originales, ocurridos en la práctica de la profesión.
Precio del ejemplar a la rústica: $1.00.
ESTUDIOS JURIDICOS SOBRE CUESTIONES PRACTICAS DE DERECHO CIVIL E HIPOTECARIO
Por el doctor Gregorio del Llano y Raymat
Un libro valioso, en el que se han reunido numerosos trabajos sobre cuestiones jurídicas, estudiándolas, tanto en la forma como en los preceptos legales, como en la práctica de determinadas instituciones, mostrando cuál debe ser la más recta aplicación de dichos principios, las contradicciones que se encuentran, etc., etc. Todos los casos expuestos son de carácter práctico, tomados de nuestro ambiente y contribuyen a esclarecer muchos conceptos de derecho civil e hipotecario.
Precio del ejemplar en 4o. a la rústica: $3.00.
LA CONVENCION CONSTITUYENTE DEL ARTICULO 115, DE LA CONSTITUCION CUBANA
Por el Dr. Arturo Mañas
Interesantísimo estudio jurídico comparado sobre la Convención Constituyente, sus orígenes, naturaleza, composición, facultades y poderes, promulgación y vigencia de sus acuerdos, etc.
Precio del ejemplar a la rústica: $1.00.
UN NUEVO TEXTO DE ECONOMIA
Por César Rodríguez Morini
En este nuevo libro se han considerado todos los factores modernos que han variado los conceptos básicos de la ciencia económica. Trata de ECONOMIA POLITICA Y SOCIAL, estudia los problemas bancarios, los de inmigración y emigración, natalidad y población, la industria y el comercio, etc. Contiene gráficos explicativos y datos estadísticos de gran valor.
Precio del ejemplar en cuarto, encuadernado: $5.00.
TIEMPO MUERTO
Por Jorge Mañach
Una comedia cubana, que obtuvo el segundo premio en el Concurso celebrado recientemente bajo los auspicios de la Secretaría de Instrucción Pública y Bellas Artes. Premio Quiroga.
Precio del ejemplar a la rústica: $1.00.
JUAN CRIOLLO
Por Carlos Loveira
Una novela cubana de neto sabor criollo, que ha merecido los elogios de la crítica y el favor del público. Carlos Loveira, se revela en este su nuevo libro como un costumbrista notable.
Precio del ejemplar a la rústica: $1.50.
La Moderna Poesía
Obispo 135. Apartado 605. Tlfs. A-1171, 1172 y 1173. Habana.
"CERVANTES"
Galiano 62. Apartado 1115. Teléfono A-4958. Habana

M.E.C.D. 2016

El Encanto Habana Cuba

GALIANO, SAN RAFAEL Y SAN MIGUEL. (Toda la Cuadra)

Departamento de Liquidación

Puerta de Galiano

Hoy, Sábado

Gran variedad de sombreros de paja en estilos muy elegantes al ínfimo precio de $1.50.

Vestidos para niñas y jovencitas de 11 a 16 años, interpretados en guarandol de hilo y de algodón, bordados a mano, estilos muy graciosos, a $3.50

Vestidos para niñas de 1 a 7 años, confeccionados en voile, a $1.00.

Camisas de día en opal con bordados suizos y hombro práctico, 3 por $1.80. Otros estilos: 3 por $1.45.

Juegos interiores de dos piezas confeccionados en opal con bordados muy finos, a $1.25.

PLANTA BAJA

LUCERNA

PASTELERIA Y REPOSTERIA FRANCESA

UNICA EN SU CLASE.

Telf. M-2021 Neptuno 104

LA BELLA CARTA DE UN EMIGRADO REVOLUCIONARIO

El Sr. Eduardo Reyna Arrufat se dirige por este conducto al Sr. Arturo R. de Carricarte

Hemos recibido la adjunta carta que publicamos pues—en el fondo—todo queda aclarado con satisfacción general.

La Habana, mayo 16 de 1928.

Sr. Arturo R. de Carricarte.

Señor: Con verdadera sorpresa por mi parte, he leído en el DIARIO DE LA MARNA una carta que dirige usted al señor Director de "El Mundo",en la que, basando su aserto en una errónea información de un repórter del último de dichos diarios, se permite hacer crítica pobre de mi modesto discurso en la tumba de mi querido amigo y compañero, el nunca bien llorado Víctor Muñoz.

Cuando usted, señor Carricarte, no había sentido todavía sus simpáticos "embullos" martianos (que usted llama "martinianos"), ya este viejo unido a Martí, el año de 1886, formaba parte del Club "Los Independientes", único club revolucionario existente entonces en New York, en compañía de Benjamín Guerra, Gonzalo de Quesada, Juan Fraga, Agapito Loza, Tomás Estrada Palma, Aurelio Silveira y otros cubanos, que usted seguramente sólo conoce por el recuerdo que de ellos le hayan traido sus lecturas y no sus trabajos en pro de la causa de nuestra liberación. Después del 10 de abril de 1892, en que fundamos el "Partido Revolucionario", en Cayo Hueso, fué Gonzalo de Quesada el que nos enseñó a llamarle "Maestro"; pero los viejos revolucionarios del 68 lo llamaron siempre "el Delegado". Con respecto a Víctor Muñoz, le conocí en Cayo Hueso tan pronto llegó, y allí fué donde le llamaron "el abogadito", por su talento, su amplia cultura y su figura simpática y distinguida.

No cabe que, en un homenaje a Víctor Muñoz, cuando trataba yo de poner de relieve su labor en la emigración —leyendo con aquél énfasis único los discursos de Martí, en su apostolado glorioso por la libertad de Cuba—, fuera a recrdar la denominación cariñosa de "abogadito" para atribuírsela al Maestro, a cuya profundida respetabilidad, por su edad, sabiduría y ascendencia moral, tan mal hubiera convenido.

Es penoso, señor Carricarte, que los que todo lo dimos por la libertad de Cuba, que los que actuamos con desinterés en los mejores años de nuestra vida, seamos censurados por quien, como usted, nada tiene que contar de aquella época y que en la paz republicana no ha querido jamás acompañarnos en esas fiestas de piedad y recordación patriótica, para que hubiera conocido a los que nunca hemos hecho granjería del patriotismo, ni hemos explotado memorias excelsas en nuestra propia conveniencia.

A pesar de haber usted juzgdao mal a un viejo emigrado revolucionario de limpia ejecutoria que nada le ha hecho, por la mera equivocación de un repórter, créame como su muy atento amigo y servidor,

(F.) Eduardo REYNA ARRUFAT

S|c.: Calle K., número 198, Vedado.

HABANERAS

(Viene de la página 6)

ISABEL JOHNSON

NUEVO COMPROMISO

La señorita Isabel Johnson.

De la sociedad de Cárdenas.

Hija del señor Richard Johnson, opulento caballero, poseedor de una de las más bellas casas de Varadero.

Encantadora Isabel.

Muy graciosa y muy bonita.

Ha sido pedida su mano para el apreciable joven Ramón Cora, alto empleado de la Policlínica Nacional Cubana, próximo a graduarse de doctor en farmacia.

En su nombre fue hasta la culta ciudad cardenense para hacer la petición el distinguido doctor Arturo C. Bosque, presidente de la Policlínica, acompañándolo el tesorero de ésta, doctor Núñez Pérez.

Isabel y Ramón.

Reciban mis felicitaciones.

(Continúa en la pág. NUEVE)

CARTERAS DE PIEL

Uno de tantos artículos finos, elegantes y propios para obsequiar a un caballero y que podemos ofrecerlo en la más espléndida variedad. Tenemos carteras, lisas, en tamaños de billeteras, de visita, y monederos; también adornadas con esquinas, cantoneras, escudos y alegorías de oro. De finísima piel de rusia, de foca, cocodrilo, tiburón, etc.

La Casa Quintana

LA CASA DE LOS REGALOS

COMPRUEBE USTED LAS EXCELENCIAS DEL CAFE DE

"EL BOMBERO" ¡UNICO EN SU CLASE!

GALIANO 120 TELEFONO A-4076

DULCES FINOS A 50 CENTAVOS LA LIBRA

LA CASA GRANDE

FUNDADA EN 1887 — GALIANO Y SAN RAFAEL — CENTRAL PRIVADA M-7934

Medias de Señora

De algodón mercerizado, a 80 cts.; de Muselina, a 85 centavos; de Seda Rayon, a 66 y 90 centavos; de Seda pura, a $1.25. El par; y en proporción más barata, por medias docenas.

Las de afamadas marcas, como "Casa Grande", "Kayser" y "Duvil", a $1.85, 2.25, 2.50 y $2.75, de fabricación exclusiva.

De Gasa, en calidad suprema, a $3.25; y las ya famosas de tres pisos, a 4 pesos. Y de muchas otras clases y precios.

—El líquido garantizado para lavarlas, a 50 y 80 centavos.

—PAÑUELOS DE SEÑORA: hemos recibido nuevas colecciones. Muy lindos. Usted puede verlos hoy.

Vísperas...

Víspera de domingo, señora.

Y víspera del Veinte de Mayo, nuestro día de suma gloria.

Fecha la de hoy, por tanto, debidamente indicada para adquirir las prendas de vestir con que honrar mañana la fiesta patriótica y completar el lucimiento personal, tan importante en la vida.

En LA CASA GRANDE hay siempre luz natural para ver bien los colores y la calidad.

Vestidos

Los novísimos Modelos Franceses que aún no hemos podido mostrar sino a contadas señoras, pues llevan apenas dos días en casa, ofrecen precioso golpe de vista.

Están confeccionados y bordados a mano, con finas labores acabadas; y son de Batista, Holán y Voal.

Los vendemos, a 10, 12 y 14 pesos.

—De Guarandol, para el uso cuotidiano, exhibimos en el primer piso muchísimos Modelos. En todas las tallas y en todos los colores que impone la moda. Aunque modestos, legítimos Modelos Franceses, bordados y hechos a mano; desde $3.25.

—ROPA INTERIOR: precios especiales a los Juegos de linón.

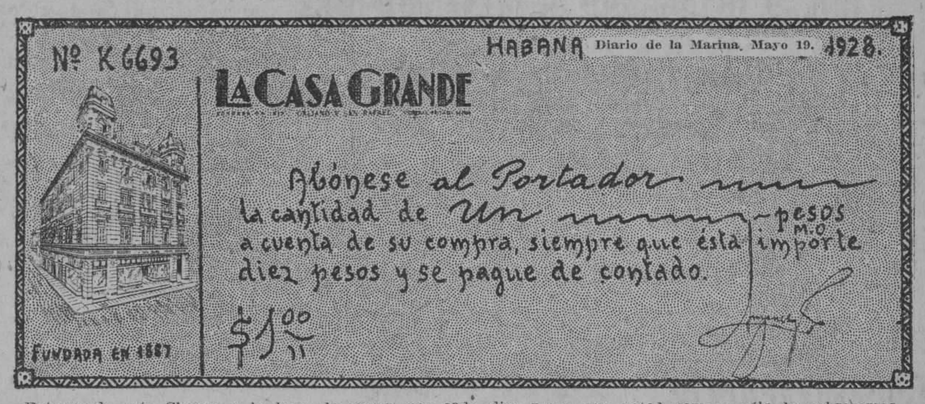

Entregando este Cheque a la hora de pagar, por cada diez pesos que usted compre sólo le cobraremos NUEVE PESOS

Zapatos Femeninos

Nuestro Departamento de Peletería (primer piso) renueva de continuo sus existencias, sujeto al lema de "tener sólo lo suficiente, pero siempre modelo".

Desde OCHO pesos, vendemos los zapatos más elegantes que, para señora, vienen a Cuba. Nuestros modelos son originales, son artísticos y son duraderos.

Proceden de las mejores fábricas americanas y suizas, y están hechos adrede para el BREVE PIE de la MUJER CUBANA.

Sandalias de Niño. De 2 al 11. Propias para llevar el pie al aire.

Bolsas y Carteras

Entre 45 y 75 centavos, para niña, y 10 pesos, para señora, un extenso panorama en donde elegir. De cauchú; de piel y seda; de piel de sierpe imitada; de Cretona; de legítima piel de becerro.

Colores: carmelita, negro, fresa, prusia, gris, pastel... Estilos y dibujos de auténtico moda. Los precios... satisfactorios.

Sombreros de Gran Moda

Nos acaban de llegar los Nuevos Modelos Franceses para el verano. De pajas bellas y formas caprichosas, que interpretan el alma de la época.

PARA JOVENCITAS: de Paja Bangkok, preciosos colores y setilos de línea armoniosamente arbitraria; igual de "gran vestir" que de diario.

PARA LA ABUELA, Sombreros negros, de medidas adecuadas para acomodarse a la cabeza fácilmente, sea cual fuere el peinado y cantidad de pelo.

PARA NIÑAS, desde $1.99; en las Pajas que actualmente privan en Europa.

Los Sombreros por encargo, los hacemos pronto, en los estilos más en boga. Damos ideas gratuitamente. Dentro de lo trazado por la Moda, verdaderas creaciones.

Los divinos Encajes

A 5 y 35 centavos, la vara y las 10 varas. Y a 8 y 65. Estos, Valencienne, Guipour, Filet y Malla; de 1|2 a 1 1|2 de ancho. Otros propios para incrustar, a 12, 17 y 22 centavos.

Cuellos y Pecheras de punto bretón, desde 95 centavos. Guarnición bordada, blanca y de colores, en Voile, Batista y Opal, lo más recomendable para baticas de niño, a 68 y 98 centavos.

Artículos para Caballero

Sólo dos mencionaremos hoy. Primero, la Ropa Interior "Casa Grande", ligera y muy fresca, que se distingue por unas listas blancas, bien acabadas, sobre el blanco de la prenda, a 90 CENTAVOS pieza.

Y una colección de CAMISAS "BROADCLOTH", fondos de color muy elegantes, además de "novedosos", a DOS PESOS y $2.50.

Por el mismo articulo, "La Casa Grande" le cobra menos

MONTE 81 — Esquina a Revillagigedo

WASHINGTON SPORT

FELIX GARCIA

La casa de los niños

20 DE MAYO, 1928

EN ATENCION A NUESTRA NUMEROSA CLIENTELA, OFRECEMOS GRANDES REBAJAS PARA ESTOS DIAS DE FIESTA NACIONAL

DE 8 A 16 AÑOS

$2.50

$2.00

PRINCIPES DE GALES DE 1 A 16 AÑOS

Dril imperial extra	$ 5.00
Shantung	„ 5.00
Crach fantasía	„ 7.00

1 A 8 AÑOS

Crach fantasía	$ 6.00
Muselina	„ 6.50
Poplín seda	„ 6.50
Dril blanco	„ 4.50
Shantung y Nipe	„ 4.00

ELEGANTE MARINERA DE 1 A 10 AÑOS

Blanco y cuello azul	$ 2.50
Gabardiña fina	„ 3.50
Id. pantalón corto	„ 3.00
Otomano fina seda, color Beis y blanco	„ 4.50

MARINERAS PLAYA

De 1 a 10 años	$ 3.50
De 10 a 16 años	„ 4.00

Modelo especial en colores azul, Beige, Verde, Punzó y otros, con camisa blanca y telas muy finas, de 1 a 6 años

PANTALON LARGO O CORTO

Dril imperial hilo	$ 6.50
Shantung	„ 5.00
Tropical fino	„ 10.00
Palm beach	„ 7.50
Crach cuadros	„ 7.50
Dril blanco fino	„ 6.00
Idm. número 100	„ 10.00
Idm. hilo	„ 12.00

Remitimos gratis nuestro Catálogo ilustrado.

CUPON

Vale por una corbata o bastón para niño, a todo el que compre un traje, cuyo valor no sea menos de $4.00 y presente este cupón antes del día Primero de Junio.

WASHINGTON SPORT

Monte 81, esquina a Revillagigedo

Habana.

Enviamos Pedidos al Interior, mediante 50 ctvs. para gastos de Porte.

- Viboreñas -

DR. LUIS DOMINGUEZ.

He tenido el gusto, que ha sido para mi una intensa alegría, de saludar al bien querido doctor Luis Dominguez, el excelente amigo de muchos años, que se gana el mayor afecto con su carácter bondadoso y servicial.

El doctor Dominguez, tan popular en la Víbora, acaba de pasar una grave dolencia que supieron vencer su robusta naturaleza, el plan médico de sus compañeros y la admirable asistencia de su amantísima esposa la distinguida dama Rosita Castellanos.

Al consignar tan agradable noticia, que tantos celebrarán, reitero a tan querido amigo mi felicitación con un fuerte abrazo.

DON JUAN CRUZ

El popular empresario viboreño y caballero muy estimado, al objeto de fortalecer su salud algo quebrantada debido a sus intensas labores, se ha trasladado al balneario de San Diego, donde pasará una corta temporada, la que solo le permiten sus negocios de cine.

Lo saludo y deseo verlo cuanto antes fortalecido.

DR HORACIO ABASCAL.

Un convecino al que gran afecto profeso, pues lo conozco casi desde niño, apreciando siempre en él su afán por los estudios, hasta obtener el suspirado y honroso título de doctor en Medicina, con especialidad en afecciones de la piel.

Horacio me ofrece su gabinete de consultas, montado a gran altura, en Concordia 66, primer piso.

Agradecido le quedo y le aseguro muchos triunfos, los que obtendrá con su ciencia, constancia e inteligencia.

RENE GALVEZ.

La labor sportiva social que está realizando en nuestra Ciudad Nueva "La Liga Internacional de Amateurs presidida por él eficazmente, es digna de los mayores elogios, más cuando sus labores son desinteresadas.

"La Liga" hará que todos los domingos el Stand de Víbora Park se vea convertida en la más hermosa cesta de bellas flores sonrientes, partidarias de las distintas novenas que antes no asistían, y ahora sí.

Así sucederá y se repetirá el próximo domingo y los siguientes hasta que la Liga de Amateurs termine tan reñido campeonato.

Mi enhorabuena a René y en general a la Liga.

SR. ANGEL CORTINA

Con sincera pena me he enterado que tan apreciable caballero, Secretario de la Audiencia, y tío de mi estimadísima amiga Sarah Cortina de Payarés, se encuentra recluido en La Purísima, debido a una grave dolencia que padece.

Mucho lo lamento y deseo su rápido restablecimiento.

CLUB SANTOS SUAREZ

Como miércoles muy concurrido ha de verse esta noche, con motivo de las proyecciones de cine, y concurso de belleza entre las señoritas concurrentes.

Serán amenizada por la reputada orquesta de Brito y se bailará hasta después de las doce.

NOTA DE DUELO

Muy lamentable ha sido el fallecimiento del señor Juan Artau Salas ocurrido en su residencia San Indalecio No. 34.

A su Vda. la Sra. María Rocafort, hijos José, Alberto, Julio y Santiago y demás familiares doy mi más sentido pésame.

A SAN MIGUEL DE LOS BAÑOS

Se han trasladado los señores Roberto Karman y F. Pestana, para dirigir la instalación de la nueva planta eléctrica en el balneario.

Y como temporada el Dr. Morales de los Ríos y los señores Antonio Carréras y Augusto Lezama.

La temporada está animadísima.

UNA BODA

Se efectuó en nuestra Iglesia Parroquial, que fué elegantemente decorada para tan solemne acto.

Eran los novios, la gentil y bella señorita Cristina Granda y Pérez, hija de los estimados esposos señora Josefa Pérez y señor Primo Granda Fernández; una figulina muy graciosa e interesante, ataviada con una preciosa toilette nupcial, que aumentaba sus naturales encantos.

Una hermosa diadema de los simbólicos azahares y un hermoso y original ramo, completaban sus galas nupciales, pudiendo decir que Cristina presentose como una de las más lindas novias.

Era el novio el afortunado joven Rafael Mirabal y Roca, que ha elegido para presidir su hogar una reina soberana por su belleza, y dotes morales.

Cuando llegaron al templo ya en él se encontraban sus familiares y un numeroso grupo de sus amistades íntimas, siendo recibidos con los acordes de la solemne marcha de esponsales.

Inmediatamente comenzó la ceremonia, pronunciando con gran firmeza el ritual sí, que tan dichosos los hacía, Cristina y Rafael.

Madrina fué la distinguida dama María Josefa Mirabal de Loret de Mola, hermana del novio, y padrino, el señor Primo Granda, padre de Cristina.

Testigos por ella: el doctor Angel López Méndez, y los señores Julián Alonso, Eusebio Coterillo y Antonio Casal.

Por el novio: los señores Luis Gómez, Alberto Barraqué, Alberto R. Ruiz, Rodolfo Sierra y Luis y Paul G. Mendoza.

Los nuevos esposos Granda-Mirabal fueron objeto de incontables y afectuosas felicitaciones, retirándose del templo en lujosa máquina.

Yo les reitero la mía muy expresiva, deseándoles una inquebrantable felicidad en su nuevo estado.

PRIMERA COMUNION

Celebraron tan piadoso acto, las alumnas del colegio "San Vicente", que dirigen las cultas señoritas Josefina y María Citarella, mis admiradas amigas, que tan valiosas labores realizan, habiendo fundado en nuestra Ciudad Nueva un gran colegio.

Fué a las ocho, en la capilla de los RR. PP. Pasionistas, oficiando el querido y virtuoso Padre Nicéforo Diez.

EN SUS DIAS AYER

Un saludo dedico a la estimada dama María de la Asunción Hernández de Perdomo y a su gentil hija, la bella señorita "Sioncita" Perdomo.

Señoras: Ascensión Granados de Ballester, Ascensión R. de Altuna, María de la Ascensión Arias, amante esposa del estimado amigo señor Pedro Arias.

Y a las señoritas María de la Ascensión Forcadell, Ascensión Armada y Ascensión Hurtado.

Recibieron innumerables felicitaciones.

FLORES A MARIA

Les fueron ofredadas ayer tarde en la capillita de la Milagrosa, (Santos Suárez y Paz), por las alumnas de la Academia "Martí".

El Rvdo. Padre Saturnino Ayerra invita a las familias a tan piadoso acto

CONSTE ASI

En estas Viboreñas, solo puedo consignar noticias sociales de la Víbora, según indica su nombre.

Una vez más lo hago constar, para no aparecer, cuando menos, descortés.

Urbano del CASTILLO

SUSCRIBASE AL "DIARIO DE LA MARINA"

EN BEIGE OSCURO CON APLICACIONES MARFIL, $14.00

EN ROSE CON APLICACIONES REPTIL DE GUINEA, $15.00

M.E.C.D. 2016

LUJO FEDORA ARTE
con LYA DERRY
ESPLENDOR BELLEZA
BASADA EN EL DRAMA RUSO DE VICTORIANO SARDOU
MAYO 21-22-23 CAMPOAMOR
MAYO 21-22-23 CAMPOAMOR

LA POLICIA SECRETA LOGRO AYER LA DETENCION DE TRES AMERICANOS QUE SE DEDICABAN AL CONTRABANDO

Dos de ellos embarcaron ya voluntariamente para los E. U. y el otro lo hará pronto

Desde hace días, la Policía Secreta y especialmente el detéctive señor José J. Rosado, seguían la pista, por expresa orden del jefe de la referida Policía comandante señor Trujillo, a varios contrabandistas, gente acaudalada, que habían convertido a la Habana en centro de sus actividades, escogiéndola como depósito de licores, y base de sus operaciones, no sólo por su situación estratégica cerca de los Estados Unidos especialmente de las costas floridanas, y en el camino de Centro América, sino además, porque sus licores son de especial agrado en los Estados Unidos.

El comandante Trujillo que tenía desde que se hizo cargo de la jefatura de la Secreta una confidencia de que en la Habana estaba el jefe de los contrabandistas y sus auxiliares, encargo a Rosado la más exquisita vigilancia.

A los periodistas, que conocían la persecución que se llevaba a efecto, no tuvo necesidad de encarecerles silencio pues todos lo guardaron para no entorpecer el servicio.

Y por fin ayer mañana en el Hotel Regina, detuvo el detéctive Rosado al jefe de los contrabandistas Mr. Bowman Rafus que es conocido además por los nombres y apodos de Joe o Brown, usando además muchísimos nombres más. Este individuo hombre rico y dedicado desde hace muchos años al contrabando de licores entre Cuba, Estados Unidos y Santo Domingo, poseía una flota dedicada a ese servicio. Entre otros barcos era suyo el "Paulina B. Moyse" del que se incautó el gobierno cubano y fué vendido a la Compañía de Pesca.

En los archivos de la Judicial constan perfectamente detalladas las actividades de Rafus, bien conocido por el jefe de la Judicial señor Fors.

Rafus, hombre arrojado, temerario sostuvo hace tiempo yendo a bordo del barco citado, sostuvo fuego con una embarcación del gobierno americano, cerca de las costas de Cuba, resultando de ese tiroteo dos hombres muertos y nueve heridos.

Rafus cuenta para su guardia personal, con los servicios de hombres "de pelo en pecho" avezados a la lucha y acostumbrados a pelear sea como fuere.

En los Estados Unidos donde fué agredido a cabillazos recientemente Rafus, fué librado por la llegada de sus satélites que pusieron en fuga a los agresores de su jefe. Esos hombres bien pagados y servidos eran los mejores auxiliares de Rafus.

Dos de ellos fueron detenidos en el hotel Plaza. Nómbranse Me Davis y Fred Lafont, y Big Fred y Clevis Ledit o Ledet. Los dos se embarcaron voluntariamente para los Estados Unidos ayer mismo en el Heredia y es de esperar que su jefe embarque hoy o mañana a más tardar ya que se considera indeseable su presencia en Cuba. Será detenido al llegar a New York, pues pesa sobre ellos la acusación de contrabandistas de licores.

Estafas.—Denunció Gabriel Segovia y Gutiérrez, de Martí 36, Marianao, que Ricardo Fernández, recibió cunetas para su cobro de la fábrica de fideos "Las Dos Reinas", por $95, y se apropió de su importe.

Denunció Jesús Valdés León, de Pasaje C., en Buena Vista, que Julio Miranda le ordenó la construcción de cuatro persianas y una vidriera para la casa 13 entre J. y K. de María Serrano, diciéndole que dicha señora le garantizaba el pago, lo que ella confirmó, pero al tratar de cobrarle le dijo que no le debía nada y que fuera a cobrarle a Julio Miranda. Se considera estafado en la cantidad de $89.

Font vecina de Romay y Zequeira denunció que su menor hijo Pedro Vega constantemente la desobedece por lo que desea sea intrnado en un reformatorio.

Unchoque.— En el Parque Central chocó el omnibus 42705 de la empresa Omnibus de la Habana que guiaba Lucinao Hernández vecino de A y 27 Vedado con el auto 15970 que conducía Ignacio García Jonverje vecino de C. M. de Cespedes núm. 9, sufriendo ambos vehículos averías de escaso valor.

De la Renta

BILLETES CADUCADOS.

En la Tesorería General ingresó ayer la Dirección de la Renta de Loterías la cantidad de $5.607, por el concepto de billetes caducados y no cobrados del sorteo No. 633 celebrado el día 10 de Mayo de 1927.

—EFECTIVO DE LA RENTA

El efectivo de la Renta de Lotería desde 1o. al 15 de mayo del corriente año era el siguiente:

Importe de ingresos .	$ 1.300.645.72
Importe de egresos. .	1.011.300.70
Saldo el día 16 de mayo de 1928.	$ 289.345.02

ORGANIZACION DE LAS ENSEÑANZAS DE LA INDUSTRIA

Queda dividida en cuatro grados, según el decreto firmado ayer por el Jefe del Estado

El señor Presidente de la República sancionó ayer con su firma el decreto procedente de la Secretaría de Instrucción Pública organizando la enseñanza industrial, que ha quedado escalonada en cuatro grados: Elemental o Preparatorio; medio o secundario; superior profesional y de formación del profesorado.

Se propone el fefe de Estado que este decreto comience a surtir efecto desde mañana 20 de Mayo, fecha gloriosa de la patria.

La falta de espacio nos impide hoy la publicación del texto íntegro de este decreto comience a surtir efec- próximo número.

COMPAÑIAS QUE DEBEN AL ESTADO POR UTILIDADES

Ha sido modificada la partida 119 del arancel respecto a los tejidos de piqué y de crepé

El Presidente de la República, de conformidad con el acuerdo adoptado por la Comisión Técnica Arancelaria en su última reunión, ha firmado un decreto cuya parte dispositiva dice así:

Que la partida 119 del Arancel queda redactada en la siguiente forma:

119. Tejidos en piqué y sus imitaciones y los llamados crepés y análogos:

A. Piqué; crudos o blancos, peso neto kilogramo, tarifa máxima $0.90; tarifa general $0.45. Rebaja a Estados Unidos, 30 por ciento; tarifa para los Estados Unidos, $0.315.

B. Piqué, teñido a un sólo color o formando listas, cuadros u otros dibujos.

P. N. Kilogramo, tarifa máxima. $1.10; tarifa general $0.55; rebaja a Estados Unidos, 30 por ciento; tarifa para los Estados Unidos $0.385.

C. Crepé, P. N. Kilogramo, tarifa máxima $0.48p tarifa general $0.24; rebaja a Estados Unidos 30 por ciento; tarifa para los Estados Unidos $0.168.

Pago de impuesto sobre utilidades.—La Sección de Rentas Terrestres en los informes que ha rendido al Secretario de Hacienda, da cuenta de las cantidades y compañías y Empresas que adeudan al Estado por concepto del impuesto del ocho por ciento sobre utilidades en años anteriores al actual

Tres Desgracias

Un resbalón.—Berta Torres Piloto vecina de Real 50, fué asistida en el centro de socorros de una herida estrellada en la región frontal que se produjo al dar un resbalón y caer al pavimento en el patio de su domicilio.

Un arrollado.— En el centro de socorros fué asistido de una herida contusa en el pie derecho Jesús Cebral Díaz, vecino de Jesús María 49 la que sufrió en Marta Abreu entre Aguiar y uba Cal ser arrollado por un auto que se dió a la fuga sin poderle ver el número.

Juego de siló.—El vigte. 1316, detuvo a Hilario Morenas William vecino de 16 entre 17 y 19 Vedado por haberlo sorprendido en unión de otro individuo que se dió a la fuga jugando al siló de interés en los portales de P. Gómez y Bélgica.

Hijo desobediente.—Celia Vega

TEATRO

HIPOLITO LAZARO
Un Concierto en "El Encanto"

En el Teatro Encanto se celebró anoche el segundo concierto que ofrecía el tenor Hipólito Lázaro.

No había ni una sola localidad disponible.

Los admiradores del divo querían verlo en los interesantes **morceaux** que eligió para despedirse del público.

Figuraban entre ellos dos, en los cuales los dilettanti ansiaban oir al famoso arista: ¡A te o cara! y la graciosa y ligera cancioncilla verdiana **La donna e mobile.** La Canción Triste, de Sánchez de Fuentes, el ¡Ay, Ay!, Granadinas, Princesita, La Partida, de Alvarez, Carro del Sol, de Serrano, entusiasmaron al auditorio, que era una selecta representación de nuestra high life.

En el **Sueño de Manón,** Lázaro reveló sus aptitudes de intérprete.

Cantó **Una furtiva lágrima** inadjetivablemente. Puede decirse, al oirle en esta parte que es un verdadero artista.

En **A te o cara** estuvo a la altura de un divo. ¡Cóme recordamos su labor en **Puritani!** Con el **Vieni, vieni fra queste braccia** electrizaba a la concurrencia en el Teatro Nacional cuando debutó en la Habana.

Fué anoche aplaudidísimo. Obtuvo un brillante éxito. **En la donna e mobile** hizo la misma fermata de siempre.

Tuvo que ofrecer un **encore.**

Aquella boca fué la canción elegida.

La cantó primorosamente.

Trataremos extensamente de este concierto que el divo español ofreció en el "Encanto".

CARTEL DEL DIA

TEATROS

NACIONAL.—Tarde y noche: revistas; Camareros modelos; La verdad desnuda.

PRINCIPAL DE LA COMEDIA.—5: La Prudencia. 9 y 15: La Presidenta.

PAYRET.—9: Esa es mi hembra; Cantos de Cuba.

MARTI.—9: El Anillo de Hierro.

REGINA.— 9: Recuerdos de una madre; variedades. 10 y 30: variedades: El olvido de la canción.

ALHAMBRA.—8: El demonio y la carne. 9 y 15: A Camagüey me vuelvo. 10 y 30: Los milagros del Niño Fidenzio.

ACTUALIDADES.— 8: películas; El rapto de la guajira. 10: El rapto de la guajira.

CINEMATOGRAFOS

CAMPOAMOR.— Tarde y noche: una revista; Un viaje a la metrópoli; Manon Lescaut. Tandas elegantes: presentación del tenor Emilio Medrano.

ENCANTO—1 y 30: Una novia en cada puerto; presentación de Arcady-Butler; Un amante perfecto; El jardín del edén. 5 y 15 y 9 y 15: El príncipe estudiante.

NEPTUNO.—5 y 9 y 15: La cabaña del Tío Tom. 8 y 30: La Gloriosa Betsy.

RIVIERA.— 5 y 15 y 9 y 30: La mujer leopardo. 8 y 15: Sin control.

NORMA.—Tarde y noche: Orquídeas y armiño; El misterio de un dólar; Vergüenza; Héroe por terco.

LARA.— Tarde y noche: una revista; Pantalones de éxito; Bajo el cielo ártico; Flor de noche.

OLIMPIC—Tandas elegantes: Las travesuras de Cupido. 8 y 30: La Traidora.

VERDUN.—Matinee y nocturna: una revista; una comedia; El otro novato; Cielito mío; La Pilluela de Venecia..

UNIVERSAL.— Tarde y noche: una revista; una comedia; Un día de lluvia; Cinco mil pesos de recompensa; episodio octavo de la serie Estudiantiles; Variedad.

WILSON.— Matinee y nocturna: una revista; Doble dolor de cabeza; El caballero aventurero; Abnegación de padre.

INGLATERRA.— Tarde y noche: El caballero aventurero; Puntillitas, una revista; una comedia.

GRIS.—Tandas elegantes: El signo misterioso; El murciélago. 8 y 15 Señoras: échense algo encima.

RIALTO.—Tarde y noche: Pasionarias. Presentación de Rita Montaner.

IMPERIO.—Tarde y noche: Honor a prueba; El castigo de Dios; El martirio de una madre.

RIVOLI.—5 y 15: una revista; El Circo. 8 y 30: Socios por segunda vez; El Circo.

VIVES. — Tandas elegantes: La danza mágica. 8 y 15: Muy confidencial.

GACETILLAS

SANTOS Y ARTIGAS

Para estos días de festividades patrias, nada más oportuno que los programas de películas criollas, de asuntos nativos, sentimentales, emotivos, de episodios de la epopeya libertadora. Santos y Artigas tienen un stock admirable de estas cintas: El Capitán Mambí o La Mujer Cubana, El Rescate de Sanguily, La hija del policía, etc. etc., cubren los programas de los cinemas que rinden tributo a la fecha del 20 de Mayo. Santos y Artigas preparan varios grandes estrenos para cercana fecha: La Tigresa, por Dorothy Revier, la bella mujer que se ha impuesto por su labor artística y por la belleza de curvas y líneas. Lindas piernas: Shirley Mason es la protagonista de la interesante producción Cada Flor en su jardín la Comton y Warwick Ward son los artistas de La Daiblesa o Alma negra. No faltan películas cómicas, bellas comedias de tanto éxtio como El Otro Novato, El Médico a Palos etc. étc., o las admirables cintas de los Niños Peligrosos, Alice Day, Snub Pollard, Mac Sennet etc. etc. Igualmente los estrenos de series de Pathé, son un triunfo de Santos y Artigas, como lo constituye igualmente el estreno semanal de los Noticiros de igual casa, los más famosos del mundo porque traen noticias de todo el exterior. 955. M-19.

CAMPOAMOR

Siguen triunfando en el teatro Campoamor Manon Lescaut, formidable creación de Lya de Putty y el magnífico tenor cubano Emilio Medrano, cuyas interpretaciones de la música cubana, son dignas de los más cálidos elogios.

Manon Lescaut se exhibirá hoy en todos los turnos. Esta producción dramática, de lujo extraordinario, de fastuosas escenas y de argumento bellísimo, ha sido recibida por el público con extraordinario entusiasmo.

Hoy se presentará el señor Medrano en los turnos elegantes de cinco y cuarto y nueve y treinta.

Cantará composiciones musicales de los maestros Delfín, Lecuona y Sánchez Fuentes. También interpretará la romanza Il Sogno de la Manon de Massenet, como prólogo de la película. El programa de la matinee de mañana domingo se puede calificar de formidable. Se exhibirán Novedades Pathé, la cinta cómica Un Viaje a la Metrópoli por Los Niños Peligrosos, El otro Novato por Pauline Garon y Ben Turpin, el drama del Oeste Oportuno y temerario por Buffalo Bill, la comedia Pavo Frío, por Alice Day y Manon Lescaut por Lya de Puttyi.

El próximo lunes se estrenará Fedora, versión cinematográfica del impresionante drama de Victoriano Sardou. El jueves debutará El Joven Internal, u nnúmero fantástico de variedad. 959. M-19.

IMPERIO

El programa que para hoy anuncia este teatro en matinée a la una y media y en función corrida a las 7 y media es interesantísimo, está combinado con las cintas El Martirio de una Madre sublime producción dramática, de la que hace una verdadera creación la incomparable viejecita Mary Carr. Honora prueba por Edith Tornton y la formidable producción El Castigo de Dios, interpretada magistralmente por dos ases de la pantalla, Lionel Barrymore y Norman Kerry. Mañana como todos los domingos el programa es incomparable, consta de cuatro películas que serán exhibida en matinée de 1 y media a cinco, en función corrida a las siete y media, el título de estas superproducciones son La Duquesa de Buffalo por Constancia Talmadge La Señora no Quiere Hijos por María Corda, La Hora del Peligro por Milton Sills y la espectacular producción Los Ultimos Días de Pompeya, por Rina de Liguoro y Víctor Varconi. Próximamente serán estrenadas Mal Casada, El Chico de Charol El Vuelo sin Parada, La Caída de Troya, Ana Karenina, La Danza Mágica, La Pilluela de Venecia, El Primer Tormento, Celos Trágicos.

Se acuerda al público que nuestro precio de 10 centavos de lunes a viernes es invariable y que la película anunciada entre esos días será exhibida a dicho precio de 10 centavos, en la matinée y en función corrida por la noche, las damas pagarán 0 centavos y los caballeros 20 centavos, así lo ha ofrecido la empresa de Imperio cuando algo ofrece lo cumple. 1069. M-19.

SEÑORES SUSCRIPTORES:
Cuando les falte el periódico quéjense a los teléfonos:
Habana y Vedado. . . . M-8404
J. del Monte y Cerro . 1-1994
Marianao. FO-7090
Serán atendidos ràpidamente.

MAÑANA Gran Estreno ◆ PRADO ◆ MAÑANA Gran Estreno
Paramount Film presenta la mas graciosa y admirablemente tomada película
CASIANO PIERDE Y GANA
"CASEY AT THE BAT"
Por el hoy mejor cómico del mundo
Wallace BEERY con ZAZU PITS FORD STERLING
Repertorio Paramount Film de Cuba - Palma 112
VÉA NUESTRO PROGRAMA DE LA GRAN MATINEE DE MAÑANA

HOY 5¼ Y 9½ — Rialto — HOY 5¼ Y 9½
GRAN REAPERTURA
Despues de Grandes Reformas
VENTILACION MODERNA ◆ EL TEATRO CHIC ◆ EL MAS CONFORTABLE
PRESENTACION Y DEBUT DE
RITA MONTANER
La Reina de la canción Cubana deleitará al público con lo mejor de su repertorio
PRE-ESTRENO
EN CUBA ANTES QUE EN NEW YORK
WILLIAM FOX presenta a
GRETA NISSEN
Y
CHARLES FARRELL
en la grandiosa producción
La parte de canto en la película la interpretará el Barítono ABELARDO GALINDO
AMERICA ADVERTISING A-9638
PASIONARIAS
"FAZIL"
Drama de los amores de un Principe árabe y una bella francesa - Ella era la civilización Parisien hecha carne de tentación. El era todo fuerza, todo amor salvaje, moreno de belleza varonil.
Es la pelicula que todos esperamos.
LA MAS BELLA CONCEPCION DE LA CINEMATOGRAFIA
MUSICA ESPECIAL — GRAN ORQUESTA
Superproduccion FOX FILM DE CUBA Lzbra 73

ACTUALIDADES

HOY, EN LAS DOS TANDAS: "EL RAPTO DE LA GUAJIRA"

Un franco éxito obtuvo anoche el estreno de la revista en un acto dividido en cinco cuadros, titulada: El Rapto de la Guajira. Esta es una revista simpática, con muchas escenas llenas de comicidad y en donde se ve "la chispa" de su autor Andresito Rubio, así como su música, inspirada por los maestros Oscar Calvet y Enrique Bryon. Las evoluciones fueron grandemente aplaudidas, resaltando con ello el valor de Julio Richard al montarlas.

El Rapto de la Guajira cubrirá las dos tandas de hoy, es decir la primera que comienza a las 8 y la segunda a las 10. Mañana, como festival de 20 de Mayo, se ha confeccionado un programa espléndido, principalmente en la matinée, donde no tan solo lis niños, sino los mayores, pasarán un rato agradable. Muchas películas cómicas, del Oeste y de salón se exhibirán, así como actuará toda la compañía bajo la dirección de Teófilo Hernández y del Maestro concertador Severo Muguerza.

Para el próximo viernes se anuncia otro estreno firmado por el gran poeta señor Gustavo Sánchez Galarraga, cuyo título será La Canción de las Horas. Esta revista será espectacular, de muy buena música y con un decorado especial que ya pinta el reputado escenógrado Nono V .Noriega. La Canción de la Hora será otro triunfo para Galarraga. 952. M-19.

ENCANTO

Otro éxito formidable fué el concierto ofrecido por el eminente Hipólito Lázaro. Hoy se inauguran las matinées sabatinas en el Encanto, y el programa que se ha confeccionado para ella, no puede tener mejores alicientes. Arcady-Butler, un número de variedaeds original y artístico, se presentará en esta función diurna; y pasarán por la pantalla Una Novia en Cada Puerto; Un Amante Perfecto y El Jardín del Edén.

En los turnos elegantes de 5 y cuarto y 9 y treinta, paasrá por la pantalla, El Príncipe Estudiante, por Ramón Novarro y Norma Shearer.

A las nueve y media actuará Arcady-Butler.

A las 8 y cuarto, El Jardín del Edén.

El programa de la matinée dominical de mañana, es también magnífico y son múltiples sus incentivos. Así se exhibirá la comedia Albañiles Ultramodernos. Té para Tres, Los Aparecidos, El Paje Leal y el drama El Siervo de la Condesa, por Lón Chaney y Barbara Bedford.

Pasado mañana, Lunes: día de moda, la magna producción "Hombre, Mujer y Pecado", por John Gilbert, que realiza en esta cinta una labor digna de los más cálidos elogios.

El Jueves 24: día de moda, pasará por la pantalle del Encanto: "Amame y el Mundo es mío", película lujosa y de poderoso interés, con una trama original y atrayente qu ese desarrolla en Viene. 901. M-19.

COMEDIA

Principal de la Comedia: A las 5 La Prudencia. A las 9 y cuarto La Presidenta por López Somoza

Anoche, conforme se esperaba, obtuvo un éxito enorme en el teatro Principal de la Comedia, el graciosísimo vaudeville La Presidenta, que recibió una excelente interpretación. El público pasó un rato gratísimo con esta obra, que está llena de situaciones cómicas y de chistes en todo el curso de acción.

Además los tipos de esta obra están admirablemente trazados y dan notables oportunidades de lucimiento a los artistas del Principal. Esta obra se repite hoy en la función nocturna de las 9 y cuarto. Por la tarde a las 5 habrá una interesante tanda elegante. Se pondrá en escena la preciosa y cómica comedia de José Fernández del Villa La Prudencia, obra en la que Rafael López Somoza y Rosa Blanch desempeñan papeles que mantienen al público en constante hilaridad. Mañana domingo, tarde y noche La Presidenta. El martes 22 beneficio del gran actor cómico Rafael López Somoza. 1086. M-19.

RIVIERA

Nos anuncian para sus turnos elegantes de hoy, la exhibición de la magistral producción titulada La Mujer Leopardo, por Jacqueline Logan. Junto con esta notable cinta s eexhibe una jocosa comedia.

En la tanda de las 8.15, pasará por la pantalla: Sin Control.

Ha sido combinado para la grandiosa matinée del Domingo, un magnífico programa, comenzando a la 1 p.m. con Revista de Asunto sMundiales Nº 19; dos comedias tituladas El Diablo del Chico Snoukun y El Sexo Debil; una chispeante comedia de Bebe Daniels titulada Una Semana Insensata; Amores de un Estudiante, por Buster Keaton, y Aves Sin Nido, por la encantadora Mary Picford. Para este mismo día y en los turnos preferentes de 5.15 y 9.30 se exhibirá La Carrera del Ocaso, por William Collier y Mary Astor.

A las 8.15 Aves Sin Nido, por Mary Picford.

En los turnos preferentes del Lunes, se exhibirá Flaquezas Humanas.

Miedo de Amar, para los turnos elegantes del Martes. La Bestia Polar, la última producción salida de los estudios alemanes, que cubrirá los turnos elegantes del Miércoles. Derecho a la Vida, superproducción que se exhibirá el Jueves en tandas aristocráticas. El Jardin del Edén, para el Viernes. Y "Manon" que se exhibirá el Sábado. 951. M-19.

(Continúa en la página DIEZ)

EDELBERTO de CARRERA presenta
EL CABALLERO de la ROSA
por HUGUETTE DUFLOS y JAQUE CATELAIN
AMERICA ADVERTISING A-9638
ESTRENO EN CUBA Rialto MIERCOLES 23

M.E.C.D. 2016

ALMACENES ALVARÉ

MONTE ONCE — MONTE ONCE

M-8266 — A-4703

MONTE Nº 11 LA CASA QUE VENDE POR YARDAS

HOY VENTA ESPECIAL DE CORTES Y RETAZOS
BANDERAS CUBANAS PARA EL DIA 20 DE MAYO

CALCETINES PARA NIÑOS GRAN SURTIDO desde 10 cts. Par

TELA RICA a 65 cts. LA PIEZA DE DIEZ VARAS

TELA ESPEJO EN BUENA CALIDAD a 50 cts. Yarda

VOILE SUIZO ESTAMPADO, MUY FINO, EN MAS DE 40 COLORES DE MODA, A 40 cts.

Abanicos de última novedad.
Bloomer de jersey de seda.

MONTE 11 TEJIDOS-PERFUMERIA-SEDERIA MONTE 11

PARA ELIMINAR FORMALIDADES EN EL PUERTO

Resolución aprobada por el Consejo de la Unión Panamericana, en Washington el 12 del actual

El Director General de la Unión Panamericana de Washington, con carta del día 12 de Mayo actual, dirigida al Presidente de la Cámara de Comercio de la República de Cuba, le envía la siguiente resolución aprobada por el Consejo Directivo de dicha Unión Panamericana, el día 4 de Abril del Corriente año, que dice así:

El Consejo Directivo de la Unión Panamericana, RESUELVE:

1. Que en el programa de la Comisión Panamericana sobre Simplificación y Uniformidad de Formalidades Aduaneras prevista en la resolución del Consejo Directivo del 2 de Noviembre de 1927, se incluya el estudio de las medidas de eliminación de las formalidades innecesarias en los puertos a que se refiere el inciso (b) de la resolución de fecha 15 de febrero de 1928 aprobada por la Sexta Conferencia Internacional Americana.

2. Que se autorice al Presidente del Consejo Directivo de la Unión Panamericana para fijar la fecha en los Gobiernos miembros de la Unión, que deba reunirse la Comisión de Simplificación y Uniformidad de Formalidades Aduaneras y de Eliminación de Formalidades Innecesarias en los Puertos, y para invitar a a hacerse representar en dicha Comisión por dos delegados, uno especialista en procedimientos de aduana y otro especialista en formalidades portuarias.

"TRIANON"

Lindísimo modelo en Piel Satinada Beige, con muy fino tejido al frente, $9.50. (Tacón alto y mediano).

HNOS. ALVAREZ.—Neptuno y San Nicolás.—Teléfono A-7004

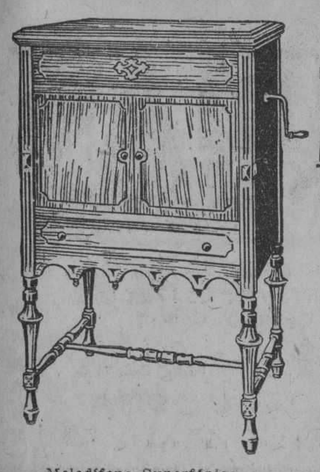

Melodífono Superfónico
Dulce y fiel reproductor
Lo más nuevo como invento,
Lo mejor como instrumento;
Como mueble, es superior;
Menos precio y más valor.

¡20 DE MAYO!

Para conmemorar dignamente esta gloriosa efeméride patria, son nuestros más fervientes deseos que en todos los hogares cubanos reine no solamente la amada independencia, sino que también la más bulliciosa y regocijante alegría.

La Música es insustituible compañera del hombre en todos los momentos de su vida, más que nunca en los instantes felices.

Y para cooperar nosotros a llevar a todas las almas este tan exquisito goce, como una oferta especialísima durante los días 18 y 19 de este florido mes, entregaremos (completamente de caja) un inmejorable piano o autopiano o un inigualable Melodífono Superfónico, indiscutible emperador de los fonógrafos.

SIN CUOTA DE ENTRADA

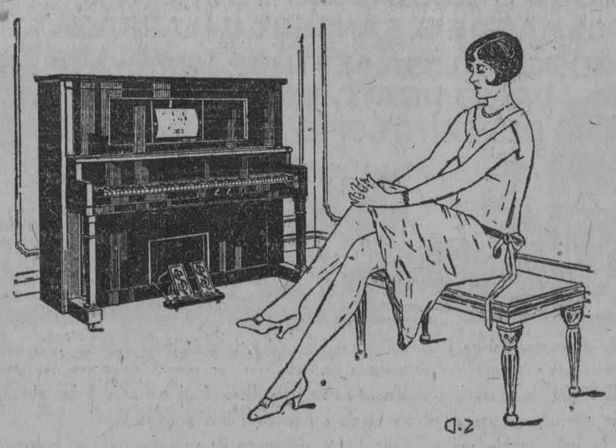

Disfrute usted de este sublime placer: le ofrecemos para ello una oportunidad UNICA.

The University Society, Inc.

La Casa de 'La Mejor Música del Mundo'
La Casa de Música más conocida de América
Gerente: Carlos Zimmermann.

ZENEA (NEPTUNO) NUMERO 182. TELEFONO U-5017. HABANA.

4134 1d-19

HABANERAS

(Viene de la página 7)

CANTOS DE CUBA

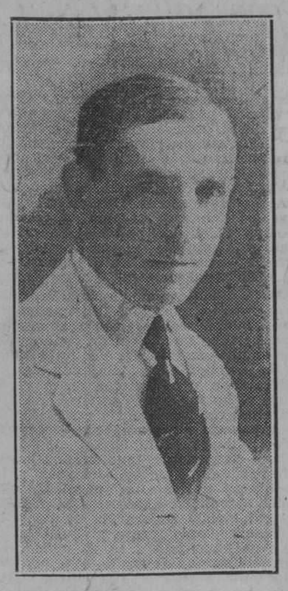

PEPITO GOMIS

Nueva temporada.
En Payret.
Se inicia hoy la de la Compañía de Sainete, Revista y Zarzuela de Pepito Gómis.
La obra del debut es Cantos de Cuba, fruto de la colaboración de Mario Sorondo, Jaime Prats y Rodrigo Prats.
Para esta revista, eminentemente nacional, escribió los más inspirados poemas el bardo admirable y admirado Gustavo Sánchez Galarraga.
Hay uno precioso.
El poema final.
Doce las decoraciones que para Cantos de Cuba ha pintado Pepito Gómis.
Escenógrafo notable.
Erigido en empresario.
Goza fama de ser el pintor que ha sabido trasladar mejor al lienzo la belleza de nuestros campos.
Regirán para esta nueva temporada precios excesivamente módicos.
A base de seis pesos el palco.
Y uno la luneta.

Continúa en la página ONCE

Colonia y Loción — Exquisitas Esencias

Narciso Azul de Mury París.

Joyería "El Gallo"

LA CASA POR EXCELENCIA EN OBJETOS PARA REGALOS. VEA NUESTRAS SECCIONES DE VENTA ESPECIAL A PRECIOS DE SITUACION

SAN RAFAEL E INDUSTRIA TELEFONO A-2738

ECOS DEL VEDADO

FRATERNIDAD DE "LA SALLE"

Esta prestigiosa sociedad integrada por 500 ex-alumnos del colegio de La Salle del Vedado, celebró una gran fiesta que consistió en un recibo bailable de 5 a 8 p. m.

A las 5 su casa social de la calle 13 estaba invadida por una pléyade de bellas señoritas de nuestra mejor sociedad que en unión de numerosas y jóvenes damas daban al local un aspecto encantador.

Una afamada orquesta ejecutó un programa bailable escogido, no decayendo la animación un solo momento.

Todos fueron obsequiados galantemente por la Comisión de fiestas.

SAN JUAN B. DE LA SALLE

Se celebró la festividad del Fundador de los H. . de las Escuelas Cristianas.

Con ese motivo en el colegio del Vedado hubo solemne fiesta religiosa a las 8 y media una nutrida orquesta ejecutó una preciosa misa.

Los educandos gozaron luego de asueto todo el día.

No pudimos asistir al banquete tradicional por la gravedad de nuestra señora Madre.

EXAMENES DE VIOLIN

Se celebrarán el próximo día 22 en el colegio de La Salle los exámenes de violín a las 9 a. m. y e nlos H. H. Maristas a las tres p. m.

Es profesor en ambos planteles el joven profesor José Valls.

Actuará de secretario en ambos planteles el cronista que suscribe.

BODA

Recibo atenta invitación para la que se celebrará en nuestra parroquia el día 30 de mayo.

Son los contrayentes la bella señorita Dagmar Zitelmann y von Kleisa hija del Ministro Alemán quien unirá sus destinos a los del culto joven doctor Jorge F. Diago y Govín.

Es Jorge el alumno fundador del colegio "San Alberto Magno" dirigido por el cronista que suscribe, y al cual le unen lazos de verdadera amistad.

Esta boda constituirá un acontecimiento social por ser los contrayentes muy queridos y estimados en la "Ciudad Jardín".

COLEGIO SAN ALBERTO

Contestando a las deferentes preguntas que se nos hacen, si este plantel, que dirige el cronista que suscribe, contestaremos manifestando que este colegio funciona todo el año y solo da vacaciones del 20 al 31 de agosto después de celebrados los exámenes generales.

Está situado en la Avenida de España (antes 17) número 233 esquina a Avenida de los Presidentes.

EL RVDO. P. C. IZURRIAGA

Tan estimado amigo como querido Paul, se halla desde hace días recluído en la clínica del Dr. Gustavo de los Reyes 21 y G.

El P. Izurriaga ingresó en dicha clínica para atender a su quebrantada salud, la que deseamos pronto quede restablecida.

Lorenzo Blanco.

Tres Desgracias

Una caída.— Al caerse al pavimento en su domicilio casualmente Gerardo González vecino de San Carlos 75, se produjo una herida contusa en la región occipito frontal.

Con una puntilla.— En el centro de socorros fué asistido de una herida incisa en la región plantar izquierda Antonio Soto Oyades, vecino de Quinta No. 8, la que se causó al pisar en su domicilio una puntilla que había en el pavimento.

Denuncia de hurto.— Víctor Otero Otero, vecino de Universidad 28 denunció que de un puesto de víveres que tiene en el Mercado Unico, le hurtaron dos cajas de leche condensada que aprecia en $12 y no sospecha de quien pueda ser el autor del hecho.

Colorantes Fijos de PUTNAM

Tiñen Más Más Económicos

Un mismo paquete tiñe toda clase de telas en una sola operación. Resultados garantizados. Por su gran concentración rinden más y son más permanentes que los tintes complicados. Sin estregar ni ensuciarse las manos. Inofensivos para las manos y las telas. Los colores viejos, aún el negro y el azul obscuro, desaparecen completamente con Blanqueador Putnam "No-Kolor."

Busque Ud. esta Marca en cada Paquete.

ELABORADOS POR
Monroe Chemical Co., Quincy Ill. E. U. de N. A.

LA ISLA DE CUBA
LA CASA MAS POPULAR — MONTE 55 y 57 — LA QUE MAS BARATO VENDE

Nuestro Champagne de Honor en justo homenaje al Dr. Carlos Miguel de Céspedes por las obras de embellecimiento del "Campo de Marte" ha culminado en una fiesta simpática y de extraordinaria significación.

El ilustre Secretario de Obras Públicas --a quien deseamos larga vida para que siga laborando en bien de Cuba-- en la elocuente y hermosa oración que pronunció, puso de manifiesto su decidido propósito, con el apoyo del Honorable Sr. Presidente de la República, de convertir en hermosa realidad, en un plazo breve, los proyectos que tanto han de redundar en beneficio de la República.

LA ISLA DE CUBA
se siente honrada y satisfecha por la visita del Dr. Céspedes y sus colaboradores en la obra que se está llevando a término felizmente.

SUCESOS

Riña.— El vigilante 917 presentó en la estación a José Rubio Pérez vecino de 21 No. 352 a Reinaldo García Llera, de Baños 195 y a José Peña Abreu de 26 No. 26 por haberlos sorprendido en riña en 19 y Baños.

Amenazas.— Luis Padrón González vecino de Zapata 1, denunció a Eladio Pijuán vecino de Espada y Jovellar quien se presentó en su domicilio y le amenazó por cuestiones de negocios.

Juego prohibido.— El vigilante 912 detuvo a Fulgencio Alonso Viego, colme del café sito en 23 y 12 a Inocencio Rodríguez Fermín, vecino de L. No. 295 y a Angel Chamizo Pérez vecino de 14 entre 21 y 23 por acusarlos Miguel A. Cervil Gómez, vecino de 14 No. 181, de haber estado jugando al interés en el referido café.

Detención de un reclamado.— El vigilante 1108 detuvo a Roque Rivero Ruiz vecino del Callejón de San Martín por encontrarse reclamado por el juez correccional de la cuarta sección en juicio que se le sigue por infracción sanitaria.

EL PARAISO
Neptuno y Galiano

Elegante sandalia en GLACE BEIGE, con sencillo adorno de PIEL SEDA.

A $11.00

ROSETE, PEREZ Y COMPAÑIA.

SE REMITE AL INTERIOR LIBRE DE GASTOS

SUSCRIBASE AL "DIARIO DE LA MARINA"

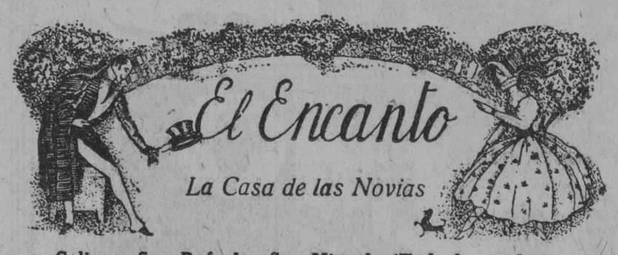

Galiano, San Rafael y San Miguel. (Toda la cuadra).

Venta Especial por tres días

HOY, ULTIMO DIA

GUARANDOL

DE TINTE GARANTIZADO
40 colores, todos firmes y muy atractivos
CORTE DE 4 VARAS

$1.30

AL INTERIOR

A fin de que nuestra clientela del interior disfrute los beneficios de esta Venta Especial por tres días, la ampliaremos a una semana exclusivamente para el interior, teniendo en cuenta el tiempo que tardan en llegar los periódicos a determinados lugares de la República y el que emplean en venir los pedidos.

Planta baja

Venta Especial por tres días

HOY, ULTIMO DIA

Medias GOTHAM

(HILO DE ORO)

a $1.25

Hemos recibido una nueva remesa (475 docenas) de medias "Gotham" (hilo de oro), tejido doble y con refuerzo de hilo para la liga, que valen a $2.50 y las ofrecemos en esta Venta Especial por tres días—que termina hoy, sábado—al ínfimo precio de $1.25 el par.

Planta baja

M.E.C.D. 2016

CAMPOAMOR

HOY ESTRENO — CUBAN-AMERICAN FILM CO. PRESENTA — HOY ESTRENO

MANÓN LESCAUT

ADAPTACION DE LA NOVELA DEL ABATE PREVOST

La dramatica historia de los amores del caballero DES GRIEUX con MANÓN divina criatura

LYA DE PUTTI EN TODAS LAS TANDAS LUNETA $.80 cts.

5 Y 9½ TANDAS — ELEGANTES 5 Y 9½

PROLOGO ESPECIAL ADAPTADO

GENTIL MINUÉ - Por la Pareja ESTRABEAU-BILL

Y El Sueño de Manón POR EL NOTABLE TENOR EMILIO MEDRANO

EMILIO MEDRANO

CANTARÁ TAMBIEN VARIAS CANCIONES CUBANAS Y TANGOS ARGENTINOS

CINE

"Corazón Sincero" por Sally O'Neil y Owen Moore

A mi lado, en "El Encanto", durante el estreno de la película "Corazón Sincero", dos jóvenes americanos ríen a pequeñas carcajadas entrecortadas y discretas el fino humorismo de la obra. Ríen con salud inteligente. Sonríen, mejor, "un poco alto". La sonrisa jovial del buen humorismo norteamericano. Porque el humorismo tiene también latitudes, matices, estilos. Humorismo inglés: una sonrisa que no altera la estática del monóculo. Humorismo francés: ojos cargados de picardía, mohín enigmático en la boca femeninamente grande de las mujeres. Humorismo yanqui: una sonrisa deportiva, que inicia los "cheers" de una carcajada. Queda dicho, por tanto, que "Corazón sincero" es una película americana "cien por cien". No es nada y, sin embargo, es quizás un curso entero de psicología. Es un drama venido a comedia, tratado en buen humor, por el sabio y humano procedimiento de la pedagogía social de Norteamérica.

Angel Ganivet, aquel malogrado psicólogo malagueño, muerto trágicamente en un río de Finlandia, hizo una vez un ensayo sutilísimo sobre la borrachera. Dijo, en síntesis, que los finlandeses se embriagaban plácidamente, pagando antes al conductor del trineo que había de conducirles a casa. El inglés ya alborotaba un poco tambaleándose. De vez en cuando unas trompadas, seguidas de abrazos de reconciliación. Bajando de latitud, los borrachos franceses se manifestaban pendencieros entre vivas a la Francia. Algunas puñaladas, no muy profundas por lo general. En España, más cerca del trópico, la tragedia elige con preferencia sus "héroes" entre los adoradores de Baco. ¿Qué no pasaría en Marruecos—pregunta Ganivet—si Mahoma, gran psicólogo, no hubiese prohibido el alcohol a los islamitas? Por un proceso a la inversa—ascendente—pudiéramos llevar el drama desde las ensangrentadas tierras de los zocos africanos a la deportiva pantalla de Los Angeles. Todo aquí es como un juego. Un elegante juego de sociedad. Ello no implica frivolidad absoluta. El secreto está en saber ganar y perder como "gentlemen". Esperar la buena y la mala jugada serenamente. Y ante el fracaso, como frente al buen éxito, la sonrisa, como última moneda que no se pone jamás en el envite. El secreto de todo, la razón de este carácter está en que detrás de todo hombre y de toda mujer americanos espera el porvenir. Y entre el porvenir y el suceso presente, los mil recursos de la vida, las humanas soluciones de costumbres organizadas para hombres, no para dioses.

Corazón sincero. He ahí la cifra de toda la felicidad que cabe en nuestra vida. Al corazón le basta con la sinceridad. Si todos lo tuviéramos educado en tal sentido no habría un solo problema en las relaciones afectivas. Ningún hombre buscaría el corazón de una mujer por otras artes que por las del cariño. Y la mujer tendría tiempo de poner su corazón en contraste con todos los corazones simpáticos, sabiendo que hay uno, el mejor dispuesto, que aguarda el momento de la sincera anunciación. Descomponerse, impacientarse, precipitar las situaciones es agitar las aguas serenas de la contemplación, donde un día puede reflejarse, como en un limpio espejo, la felicidad futura.

Todo en "Corazón sincero" discurre como hubiéramos querido ver discurrir nuestras vidas. Notamos cómo fueron siempre precipitados y dramáticos—inútilmente dramáticos y precipitados—los actos todos de ayer. La felicidad, como el talento, no es sino una larga paciencia. Para los más discretos y disciplinados ni siquiera larga. Todo está al alcance de nuestras manos, menos cuando manoteamos. Todo junto a nuestro corazón, cuando no asustamos las cosas próximas con el tumulto de nuestros latidos. He aquí que "Corazón sincero" nos prueba cómo el amor no es una pasión. Es un afecto enternecido. La pasión consume a largos sorbos ávidos la dosis de ternura que se nos da para el disfrute económico de toda la existencia.

R.

HOY 5¼ - 9¾ — FAUSTO — HOY 5¼ - 9¾

ESTRENO EN CUBA

Paramount Film Co. presenta

EL DERECHO A LA VIDA

"A MAN MUST LIVE"

Sensacional drama de intenso argumento por

RICHARD DIX

El dinámico actor de la pantalla

AMERICA ADVERTISING A-9638

Repertorio PARAMOUNT FILMS of CUBA E. Palma 112

8½ Johnnie Hines en "PANTALONES DE EXITO"

LUNETA 30¢ PREFERENCIAS 50¢

PRONTO PRE-ESTRENO VIENA DANZANTE

basada en el famoso wals de Strauss EL DANUBIO AZUL con música apropiada.

BEN LYON Y LYA MARY

- - VARIAS NOTAS DE POLICIA - -

esionado casual.—En el sanatorio cepción Arenal fué asistido el me- Casimiro Novelle Vázquez vecino Luzuriaga 157 de una herida en egión frontal derecha, la que su- en su domicilio al estar jugan- y caerse al pavimento.

año.—En Bolívar frente al núme- 91 el auto 36872 que manejaba y Cadavieco Castillo, vecino de Delgado 152 con el auto 43395 conducía Pedro León Recio ve- de 23 y G. sufriendo ambos ve- los averías de escaso valor.

etención de un ratero.—El vgte. , detuvo a Antonio Alonso Ro- sin ocupación ni domicilio cuan- transitaba por P. Varela y Luzu- a conduciendo un saco lleno de anos y cuya procedencia no pu- justificar.

Desobediencia.—El vgte. 1451, presentó en la estación a José Isabel Ramos chauffeur del auto 43774 y vecino de Morro 9, porque al ir a incursarle en multa por una infracción municipal que iba cometiendo por Misión y Florida, le desobedeció.

Insultos y vejación.—Antonio Núñez Alonso, encargado y vecino de la casa Salud 134, denunció al inquilino Pedro Pérez, de haberle insultado y vejado porque le llamó la atención por una infracción que cometió en dicha casa.

Hurto.—El vgte. 1327 detuvo a Armando Valdés O'Farril, vecino de General Carrillo 120, y al que sujetaban los asiáticos Rafael Lee, y Francisco Lee, dependientes del taller de lavado sito en M. González y J. de San Martín porque le sorprendieron cuando del interior de dicho tren de lavado hurtaba varias piezas de ropa.

Vecinas en riña.— El vigilante 692 condujo a la estación a Julia Martínez Montesinos y a Alejandrina Rodríguez Rivero ambas vecinas de Salud 129 por haberlas sorprendido riñendo en el patio de dicha casa.

Una caida.— En el centro de socorros fué asistido de una herida contusa en la región occípito frontal Miguel Jorlen González vecino de Aguirre 198 la que sufrió en el Parque de Maceo al caerse al pavimento casualmente.

Accidente del trabajo.— En el Hospital Municipal, fué asistido de una herida cortante en la mano derecha Rafael Morgado vecino de Monte 238, la que sufrió al estar trabajando en el Mercado Unico y lesionarse casualmente.

GACETILLAS

(Viene de la pág. OCHO)

OLIMPIC

En las tandas de 5 y cuarto y 9 y media First National presenta la magistral creación de Billie Dove y Ben Lyon titulada Travesuras de Cupido, una buena película para todos los gustos. Luneta 40 centavos. En la tanda de 8 y media Victor Varconi y Jetta Goudal en La Traidora. Luneta 20 centavos. Mañana en matinee, Leal, Por Tom Mix; Una Novia en Cada Puerto, por Víctor Mc Laglen y El Jinete Misterioso por Jack Holt. En las tandas de 5 y cuarto y 9 y media La Mujer Leopardo, por Jacqueline Logan. Lunes 21 La Cabaña del Tío Tom, la película que más éxito está obteniendo en esta temporada. Martes 22 La Reina de los Mares, por Esther Ralston y Wallace Beery. 944. M-19.

VERDUN

Matinée de una y media a seis, una revista, una comedia, El Otr oNovato Paulina Garon. Cielito Mío Karl Dane. La Pilluela de Venecia Antonio Moreno. Luneta 20 centavos por la noche el mismo programa costando la función corrida damas 20 centavos, caballeros 30 centavos. Mañana matinée de una y media a seis, una revista, una comedia, La Gloriosa Betsy Dolores Costello. En alas del Amor Gein Treyn. La Mujer Leopardo Jacqueline Logan. Luneta damas 20 centavos, caballeros 30 centavos; por la noche el mismo programa. Lunes 21 La Bestia Polar Pane Wegeneri. 945. M-19.

GRIS

Hoy sábado, las tandas elegantes de cinco y cuarto y nueve y cuarto, darán comienzo con la cómica en dos parte El Signo Misterioso, por Tupé intensas emociones, romances amoorsos y grandes misterios, a la vez que Sobrado y la grandiosa producción El Murciélago, en que resalta el lujo, solaza al público con las múltiples escenas cómicas que contiene. Forman el elenco de esta cinta, como partes principales, Andre de Beranger, Louise Fazenda y Jack Picford.

A las ocho y cuarto, la divertida obra en seis actos "Señoras, échense algo encima", por Virginia Valli.

Mañana: Matinée a las 2, con la llegada del "Bremen" a N. York, la obra en seis actos Bajo el Cielo Artico, El Vuelo sin Parada. 942. M-19.

RIALTO

HOY ES LA REAPERTURA DE "RIALTO"

Por fin hoy es la reapertura de Rialto, transformado por la diligencia celo y capacidad de una empresa joven y llena de bríos, en uno de los más bellos y lujosos coliseos de la capital. El interior de Rialto es bello y da una impresión de distinción, elegancia y refinamiento, que agrada al espíritu más exigente en estas materias.

La admirable Rita Montaner, actuará en los turno selegantes de 5 y cuarto y 9 y 45, con un repertorio absolutamente nuevo de canciones cubanas y tangos. En estos tandas también se exhibirá la superproducción intitulada "Pasionarias", y durante su exhibición, Abelardo Galindo, celebrado barítono, cantará una bella romanza. 949. M-19.

INGLATERRA

Para hoy, estupendo programa, con las atracciones El Caballero Aventurero y Puntillitas, y además revistas y comedias.

Mañana: El Chico de Charol, por Richard Barthemless; El Siervo de la Condesa, por Lon Chaney y Lupe Velez; y Novios de Repuesto, por Laura La Plante. Lunes 21: La Cabaña del Tío Tom. Martes 22: La Carrera del Ocaso, por Mary Astor: Miércoles 23 Callejones sin Salida. Jueves 24: La Princesa de la Fortuna. Viernes 25: La Mujer Leopardo. Sábado 26: Flor de la Noche. 946. M-19.

WILSON

Para hoy, colosal matinée de a 5 p.m. con el Fox News Nº 15; la comedia estreno en Cuba Doble Dolor de Caebza y las producciones El Caballero Aventurero; y Abnegación de Padre. Para esta matinée regirán los precios de 10 centavos niños y 20 cts. mayores.

En tanda elegante a las cinco y cuarto, revista, comedia y El Caballero Aventurero. Para esta tanda regirán los mismos precios de l amatinée.

Por la noche: función corrida de ocho y cuarto a 11 y media, con el mismo programa de la matinée, rigiendo los precios de 10 centavos niños y 30 centavos mayores. 947. M-19.

UNIVERSAL

Para hoy: Una interesante revista; una comedia; Un Día d eLluvia; la película del Oeste por Tom Mix, $5.000 de Recompensa. El episodio 8 de la Serie en diez episodios Estudiantiles 1928. L asuperproducción por Emil Jannins y Lya de Putti Variedad. Los precios son: Matinée de 1 a 6: 10 cts. Por la noche, de 6 y cuarto a 11: Caballeros 20 cts. Damas 10 cts.

Damingo 20: Tres divertidas comedias Los Cerros del Peligro y Flaquezas Humanas. Para el Lunes: Cuando yo era Señorita y El Otro Novato, por Ben Turpin. 973. M-19

LARA

PRADO Y VIRTUDES, TELEFONO M-2822

Magnífico programa se anuncia para hoy en este concurrido cine. En la matinée que comienza desde la 1 p. m. y por la noche de 7 y media a 12 se exhibirán las siguientes obras PantalonesdeExito por Johny Hines, Bajo el Cielo Artico, por All John. Flor de Noche, por Lya de Putty. Luneta 30 centavos. Niños 20 centavos.

Mañana, Cazadora de Hombres, Celos Trágicos. Lunes 21, Una Novia en Cada Puerto. Martes 22 El Taxi Misterioso. 956. M-19.

RIVOLI

En el elegante palacete del reparto La Sierra a las 5 y cuarto El Circo por Charles Chaplin, de 8 y media a 11 Socios por Segunda Vez, por Goerge Sydney, Noticiario Fox, El Circo.

Domingo matinée Los Apuros de Anatolia divertidísima comedia por Collen Moore, dos lindas cintas cómicas, Noticiario Fox y la graciosísima comeda De Pantalones largos, por Harry Landen, en las tandas elegantes El Circo. Lunes El Abogado Defensor por Ana Q. Nilson, El Colmo de la Velocidad por Reginal Denny. 682. M-19.

NEPTUNO

LA CABAÑA DEL TIO TOM, HOY 5 Y 9.1/4

Hoy se estrena en el cine Neptuno en las tandas elegantes a las cinco y a las nueve y cuarto en punto, la maravillosa producción de la Universal, titulada La Cabaña del Tío Tom, interpretada por un notable conjunto de estrellas. Las localidades cuestan solamente 50 centavos y quedan absolutamente suprimidos todos los pases. En la tanda inicial de las 8 y media se exhibe La Gloriosa Betsy por Dolores Costello y Conrad Nagel. Mañana se repite La Cabaña del Tío Tom. Mañana en matinée infantil Celos Trágicos, La Danza Mágica y El Caballero Aventurero, además de Las Bellas Condiscípulas y Las Apariencias Engañan. 943. M-19.

VIVES

La Danza Mágica, bonita película de la encantadora actriz Paulina Starke y el joven actor Ben Lyon que se estrenará en las tandas elegantes de 5 y cuarto y 9 y cuarto. A las 8 y cuarto Muy Confidencial por Madge Bellamy. Mañana domingo La Dama en Armiño, por Corinne Griffith. Gran matinée a las dos de la tarde con las películas La Hora 13, Bajo el Cielo Artico, Cuando yo era Señorita y la comedia El Toreador por Clyde Cook. El lunes El Jardín del Edén por Corinne Griffith. El martes Pantalones de Exito por Johnnie Hines. 950.M-19.

Sucesos Varios

Juego prohibido.— El vigilante 443 detuvo a José Campos Abarrategui vecino de Tacón, 2, a Manuel Ibañez Aragón de Lamparilla 22, a Faustino Galtes Mora, de Tejadillo 21 y a Mariano Suárez Pared de Peña Pobre 20, a todos los que sorprendió jugando al siló al costado del castillo de la Punta.

Denuncia.— Humberto Fernández Nodarse, y Francisco Jiménez de la Torre del mismo domicilio denunciaron que en ausencia de su habitación les hurtaron varias prendas de ropa.

Con una puntilla.—Francisco Viña Cerdeiro vecino de Apodaca 22, fué asistido en la quinta La Benéfica de una herida punzante en la región plantar derecha la que sufrió cuando transitando por V. Muñoz y Oquendo, pisó una tabla que tenía una puntilla saliente.

Le hurtaron la bicicleta.—Humberto Feliz Cienfuegos práctico de farmacia sita en Finlay 38 denunció que al mensajero de la citada farmacia le hurtaron le bicicleta mientras subía unas medicinas a los altos de la casa Campanario 220.

Un choque.—En Rayo y Finlay, chocó el camión 60 de Obras Públicas con el auto 15578 manejado por Federico Castro Gutiérrez, vecino de Monte 304, sufriendo averías este último vehículo.

Esposos en riña.— El vigilante, 1586 detuvo a Jacobo Bovichis y a su esposa Sara Bovichs vecinos de Damas 49 por haber reñido con el consiguiente escandalo en Damas entre Leonor Pérez y San Isidro.

Un arrollado.—En el centro de socorros fué asistido de una herida contusa en la región tibial derecha Andrés Martínez Oria, vecino de Aguirre 131, la que le produjo en Lagunas y Escobar al arrollarle el auto 10675 que guiaba Manuel Castro Garrido vecino de Industria 72.

Una caida.—Al caerse al pavimento casualmente en su domicilio Gonzalo García García, vecino de Lazcano 10, se produjo una contusión de carácter menos grave en el codo derecho.

SOLICITUDES DE TRABAJO:

10 CENTAVOS

DEPARTAMENTO DE ANUNCIOS CLASIFICADOS

DE 7 A. M. A 4 P. M. 10 CENTAVOS

Y DE 4 A 10 ½ P. M. 15 CENTAVOS

HOY ESTRENO HOY

PRADO

UNIVERSAL PICTURES CORP. PRESENTA

REGINALD DENNY en

EL COLMO DE LA VELOCIDAD

THAT'S MY DADDY!

REGINALD DENNY ENVUELTO EN LAS REDES DE MIL JOVENES CASADERAS UN ARGUMENTO DELICIOSO

HOY EN "PAYRET"

JOSE GOMIS

GRAN COMPAÑIA NACIONAL DE ZARZUELA REVISTA Y SAINETE

ESTRENO

CANTOS DE CUBA

Pepito Gomís presentará doce decoraciones admirables, la más bella colección de cuadros de nuestro suelo de exhuberante vegetación y estupenda belleza.

CANTOS DE CUBA es la revista típica nacional que llevará al extranjero los ritmos cubanos.

Un admirable conjunto artístico, el mayor de su género, interpretará la obra.

A pesar de la importancia del espectáculo, y del costo de su presentación, la empresa ha fijado precios populares que se mantendrán inalterables en la temporada.

LUNETA, $1.00 — TERTULIA, 30 CTS. — PARAISO, 20 CTS.

MAÑANA, MATINEE A LAS 2 Y MEDIA.——POR LA NOCHE FUNCION DE GALA.

SABADO 19 — DOMINGO 20

en "HABANA PARK" - GRAN VERBENA

APARATOS NUEVOS — ENTRADA 10 CTS. — FUEGOS ARTIFICIALES

M.E.C.D. 2016

TODOS LOS VESTIDOS DE SEDA HAN SIDO REBAJADOS

Nuestros lindos vestidos de seda estampadas y de colores entero, cortes tipo sport y otros de gran modernidad, han sido rebajados a estos precios:

$16.50, $19.50, $26.50 y $29.50

Como se trata de lindos modelitos confeccionados sobre Foulard, Crepé de China y Georgette, la oferta es muy sugestiva.

LA FRANCIA
OBISPO Y AGUACATE

SIEMPRE MODAS SELECTAS

HABANERAS

Viene de la página NUEVE

EL TENOR LAZARO

ANOCHE EN EL TEATRO ENCANTO

Jornada brillante.
Triunfal.
La libró anoche, ante un auditorio numeroso, el tenor Hipólito Lázaro.
Segundo concierto del gran cantante en el moderno y afortunado teatro de la calle de Neptuno.
Fué muy aplaudido.
Y a veces ovacionado.
Hablaré de la concurrencia para hacer mención del lucido concurso de damas que brillaba en aquella sala.
La Condesa del Rivero.
Silvia Hernández de Rivero.
Ofelia Rodríguez de Herrera.
Julia Bolado Entrialgo, Rita María Gómez Colón de Colli, Noemí Cancio de Gil, Caridad Taquechel de Grimany, Marina Dolz de Tolón.
Beba Larrea.
Felicia Mendoza de Aróstegui, Julia Heredia viuda de Cancio, Clara Campos de Cartañá, señora Muñoz de Zayas, Hortensia Ramírez viuda de Saaverio, Mercedes Barrena de Valliciergo.
Esther Hernández Catá de Nogueras.
Nena Pons de Pérez de la Riva. Flora Ruiz de Kohly, Renee Molina de García Kohly, Carlota Caufield de Montoulieu, Piedad Sánchez de Pedro, Hortensia Arroyo de Castellanos, María Luisa Menocal de Argiielles.
Teté Robelín de La Guardia.
Nena Nodarse de Beltrán, Graciella Miranda de López de la Torre, Emma Betancourt de Sánchez Fuentes, Sira García de Enseñat, Dolores Pina de Larrea, Blanca Rodríguez de Fernández, Julia Santoro de Rivas, Herminia Sierra de Llaneras, Consuelo García Echarte de Belt.
María Antonieta Sierra de Bilbao y su inseparable amiga la interesante dama Zenaida García Spring de Reposo.
Loló Larrea de Sarrá.
María Antonia López de la Torre de Moreno, Dulce María Calvet de Bertrán, María Ruiz de Morales, Natalia Arroyo de Castellanos, Natalia Taraña de Arango, Clarita Yaniz de Carbó, "Bebita" Alonso de Belt.
W. Frederick de Canevares, elegante esposa del Vice-Cónsul del Perú, señor B. G. Canevares.
María Reboul de Fernández, Amelia Rego de Miranda, Dulce María Calvet de Fernández, Luz Marina del Cueto de Rosainz.
Señoritas:
Tina, Hilda y Ofelia Sarrá.
Ana Julia Gil.
Mercedes Menocal, Rosalina González, Estrellita del Cueto, Cuquita Rosainz, un encanto; Alicia Miranda Cossio.
María Antoieta Rivas, Anita Santoro, Emma Piñeyro, las hermanitas Ofelia y Hortensia Saaverio, Chacha Gómez Echevarría.
Lolita y Nenita García Delgado.
Gloria Alvarez.
Caridad y Lydia Grimany.
Bebitina Torroella.
Ernestina Gispert, Rosita y Pilar Acevedo.
Luisa María Morales, Aracelia e Isabel López, Margot Sánchez Toledo.
Se inauguran hoy las matinées sabatinas, con un programa colmado de atractivos, en el teatro Encanto.
Para las tandas de gala ha sido elegida la cinta **El Príncipe Estudiante,** muy bonita, de un interés singular.
Creación de Ramón Novarro.
Y Norma Schearer.

LA REAPERTURA DE RIALTO

Rialto.
Remozado y embellecido.
Digna de admirarse la obra realizada en el teatro vecino al Parque Central.
Lujo, **confort** y gusto.
Todo lo reune.
Abre sus puertas nuevamente hoy bajo la administración del entendido y muy amable Manolo Rodríguez.
Se ha elegido la cinta **Pasionarias** para la reapertura de Rialto.
Un privilegio otorgado por su compañía editora, la **Fox Film,** a la simpática empresa.
La **great atraction** del espectáculo es la presentación de Rita Montaner.
Rita.
La Maga de la Canción.

Enrique FONTANILLS.

HAGASE SU MEJOR RETRATO

No puede usted tener una idea de la perfección de nuestros trabajos si no viene a verlos.

Denos la oportunidad de hacerle el mejor retrato que usted tiene.

GALERIA FOTOGRAFICA
(Cuarto Piso)

El más espléndido mirador de la Habana

SALON BUFFET

8 menús a 60 centavos
(Prohibidas las propinas)
CALIDAD, VARIEDAD, EXQUISITEZ, CONFORT

Cuando no pueda ir usted a su casa, almuerce en el SALON BUFFET de EL ENCANTO

LA SEMANA DE LOS VESTIDOS

Para las fiestas del 20 de Mayo

HEMOS puesto a la venta un grupo de vestidos de noche a precios rebajadísimos

Vestidos blancos y de color bordados en símilis y cuentas: desde $25.00 hasta $35.00. Valen el doble.

Hoy, sábado, termina la Semana de los Vestidos. ¡Aproveche el último día!

SEGUNDO PISO

Peletería BENEJAM

SAN RAFAEL E INDUSTRIA

CALZADO DE CALIDAD A PRECIOS MUY REDUCIDOS.
PARA SRAS., CABALLEROS Y NIÑOS.

SUSCRIBASE AL DIARIO DE LA MARINA

El Encanto Habana Cuba

Galiano, San Rafael y San Miguel. (Toda la cuadra)

SOMBREROS

Elegante sombrero de paja 'Bakou' con adorno de flores, Modelo de Reboux.

Caprichosa toca, adornada con flores menudas combinadas a dos tonos. Modelo de "Georgette".

Toca de hojas de 'ciré' y cinta 'gros-grain'. Modelo de 'Alphonsine'.

¿Vió usted la colección de sombreros franceses que recibimos ultimamente?

Podemos asegurarle que representan lo último que "lanzó" París para este verano.

Caprichosas toquitas adornadas con flores menudas, modelo de Marie Alphonsine, muy propio para fiestas de tarde.

Una gran variedad de modelos interpretados en las pajas de moda, como "bengal", "bakou", "paillasón," "bangkok", etc., modelos todos a cual más lindo y elegante, marcados a precios reducidísimos.

SECCION ECONOMICA

Renovada constantemente esta popularísima Sección Económica.

Entre el selecto surtido de modelos que presenta, confeccionados en pajas "Manila", "Bangkok", "Paillasón" y "Split", la elección es fácil.

Los precios: huelga que digamos que están en relación con el título de esta Sección Económica

SEGUNDO PISO

Post-Habaneras

EL ALBUM DE LOS CONCEJALES

De gran lujo.
De alto valor.
Un album que se exhibirá en una de las vidrieras de **El Encanto** durante el dia de hoy y todo el de mañana.
Voy a describirlo.
Con expresión de su objeto.
En el papel oficial impreso que se usa comunmente en cada Ayuntamiento, en muchos de los cuales aparece el escudo de armas que les fuera concedido por el Rey de España, han estampado sus firmas los señores Concejales de cada Término Municipal y al pie una certificación extendida por el Secretario de la Corporación con el Visto-Bueno del Presidente y los cuños respectivos legalizando dichas firmas.
Con estas hojas se ha hecho el album forrado con piel de cocodrilo y una dedicatoria impresa en oro.
El album va contenido en un estuche de caoba, en cuya tapa se ha tallado el escudo nacional y una dedicatoria que dice: "Los Concejales de la República al Honorable Señor Presidente, General Gerardo Machado Morales".
El homenaje ha sido organizado por la Convención Provincial de Concejales de la Habana que preside el doctor René Acevedo.
La entrega del album le será hecha al Honorable Presidente el lunes, a las diez de la mañana, en el Salón de Recepciones de Palacio.
También se le hará entrega al doctor Santiago Claret, popular congresista, del reloj que está exhibiéndose en el **Palais Royal** en estos momentos.
De platino y brillantes.
Con su leopoldina.
De esta manera quieren demostrar su gratitud por una ley.
La que les asigna sueldos.
Votada recientemente.

EL PARROCO DE MARIANAO

Un saludo.
Con mi felicitación.
Llévenlo estas líneas hasta el Padre Belarmino García, párroco de Marianao, que tanto se ha hecho admirar y querer de sus feligreses durante los tres años que lleva en el cargo.
Está hoy de dias.
Y se verá muy congratulado.

CLUB DE AJEDREZ

Una partida hoy.
Muy interesante.
La jugará el campeón José Raúl Capablanca, en consulta, contra los señores Juan Corzo, Rafael Blanco y José A. Gelabert.
En la casa del Club de Ajedrez, San Lázaro 24, será el encuentro.
Fija la hora.
A las nueve de la noche.

LAS BODAS DEL DIA.

Son tres.
Y las tres por la noche.
En la Iglesia del Carmen, primero, la de Amalia Rodríguez Govín y Raúl Rodríguez Escoto.
Después, la de Rosita Linares y Belisario Viera, señalada para las diez.
Y la boda de la bella señorita camagüeyana Angela de Varona y el joven Oscar J. Arnoldsón.
De caracter íntimo.
Sin invitaciones.

LA TUBAU EN TRIANON

María Tubau.
La actriz de la simpatía.
Amenizando la velada cantará hoy en las tandas elegantes de Trianon.
Tangos, couplets...
Lo mejor de su repertorio.
Se dará la exhibición de **El Circo,** por Charles Chaplin, en las mismas tandas
Igual programa mañana.

EN LA MERCED

Un acto caritativo.
En la mañana de hoy.
A las once, en la Iglesia de la Merced, lo llevará a cabo la Asociación de las Damas de la Caridad.
Iniciativa de su benemérita presidenta, la Condesa de Buena Vista, secundada por la señora Nicolasa Zabala de Llerandi.
Un reparto a los pobres.
Víveres y dinero.

PLENILUNIOS

Un libro de versos.
Delicados, sentimentales...
Tiene por título **Plenilunios** y vibra en sus páginas, de blancura de lirio, el estro brillante de una poetisa cubana.
Mary Morandeyra.
Elegida de las Musas.
Grande la aceptación dispensada a **Plenilunios** en nuestro mundo del periodismo y de las letras.
Triunfadora Mary.

Trajes para jóvenes y caballeros

Uno de los modelos recibidos

Nuevas colecciones de abanicos, en todás las calidades y en los estilos y colores de más sugestiva novedad, llegaron en estos días.

Abanico de papel estilo japonés: un modelo con el varillaje de laca en colores, de doble país con figuras chinescas pintadas por ambos lados sobre fondo blanco o marfil

De papel, dorados y plateados, con rosas de distintas clases y escenas venecianas en miniatura; varillaje de caña natural.

Abanicos negros para luto y medio luto: un gran surtido en telas de batista con el varillaje de laca negro con brillo y mate, en todos los tamaños y estilos, desde 70 centavos hasta 1 peso 50 centavos. Para medio luto, de papel doble, fondo blanco o gris con siluetas negras; de papel imitando la cretona, fondo blanco con flores matizadas en gris y lila y con flores menuditas sobre fondo blanco o lila y en colores enteros gris y lila.

En abanicos de galalit tenemos el más amplio y selecto surtido en formas y estilos muy nuevos, a precios reducidísimos.

Para niñas acaba de llegar una nueva remesa con la escena de "Alicia en el país de las maravillas", pintada en colores.

Llegaron también en estos días 2000 sombrillas japonesas en papel embreado

Muy útiles para las playas, las hemos marcado a precios reducidísimos: desde 70 cts. hasta 2 pesos.

Recibimos asimismo un gran surtido de sombrillas de cretona, rafia, guarandol y sedas estampadas.

PLANTA BAJA.

Una de las fábricas de trajes para jóvenes y caballeros más acreditada de los Estados Unidos, deseosa de introducir sus trajes en Cuba, nos envió un surtido variadísimo en los mejores estilos y calidades que confecciona.

Ya los hemos puesto a la venta, y los hemos marcado—de acuerdo con los propósitos divulgadores de la fábrica—a precios sumamente módicos.

Están confeccionados en telas muy delgadas y frescas, propias de la estación

Los hay en colores enteros, a listas y de cuadros, en los tonos de moda: "beige", crudo, gris, crema y blanco

Vea los modelos que exhibe una de las vidrieras de Galiano 66.

Departamento de Artículos para Caballeros

PLANTA BAJA DE GALIANO Y SAN RAFAEL

LEA nuestros anuncios de hoy en las planas 5, y 7

GEYE R'S

Noche de moda.
Es hoy en Geyer's.
Campuzano, el nuevo **social manager** de aquel delicioso lugar, ha combinado una fiesta de múltiples atractivos.
Reinará el baile, tocando en alternativa con la orquesta el Son Apolo, que dirige el maestro Sánchez.
Tocará también mañana
Por la tarde y por la noche.

EN VISPERAS DE LA VERBENA

Un acontecimiento.
Magno, imponderable.
Es la verbena que celébrase mañana rodeada de grandes alicientes en aspectos distintos.
Verbena benéfica que es obra, en todos los detalles de su organización, del Padre Viera.
Será en Luna Park.
Empezando por la tarde.

E. F.

SUCESOS

Una caida.—En el centro de socorros fué asistido de una contusión en la región occípito frontal Silvia Argudín González, vecina del Ayuntamiento y Monasterio, la que sufrió al caerse casualmente al pavimento en su domicilio.

Maltrato de obras.—El menor Pedro Pablo Valdés de 9 años de edad y vecino de Tamarindo 30 fué asistido en el centro de socorros de lesiones de carácter leve que le produjo al maltratarle de obra sin causa alguna una señora que sólo sabe se nombra "Manita" y que reside en Santa Ana 51.

UNA SOLA PRUEBA GRATIS
¡¡ ASMÁTICOS !!
LOFAOL
Sólo una muestra a cada persona mediante la presentación de este anuncio, en la Droguería Sarrá, mañana.
Válido hasta el día 20

M.E.C.D. 2016

Por Correo, Telégrafo y Teléfono a Través de la República

NOTICIAS DE SANTA CLARA

EXISTE EL MAYOR ENTUSIASMO ENTRE LA NUEVA JUNTA DIRECTIVA DEL "ATENEO DE CIENFUEGOS"

La velada de hoy en memoria del Apóstol Martí.—Patrocinará la exposición pictórica de Emilio Gispert.—Velada en la Sociedad Martiniana de Santa Clara

LA MUERTE DEL APOSTOL

SANTA CLARA, mayo 18. DIARIO. Habana. La Sociedad Martítima de esta ciudad celebrará mañana una velada para conmemorar la muerte del Apóstol José Martí. Tomará parte la Banda Municipal de Música, así como el doctor Alberto Torres, la señorita Ana María García, el doctor Antolín García, la doctora Mara Damas Jover, la señorita María Teresa Fleitas, la señorita María del Valle y los doctores Esparza y Barrero.

Suicidio.—En la mañana de hoy se suicidó Aurora Contreras, que fué conducida a su domicilio, donde falleció pocos momentos después de prestarle los auxilios de la ciencia el doctor Concepción, médico forense.

Según he podido investigar, los motivos que tuvo Aurora para suicidarse fueron disgustos con sus familiares.—**Torrens**, Corresponsal.

FESTEJOS TRADICIANLES

MANATI, mayo 18. DIARIO. Habana.—Esta localidad se dispone a celebrar con entusiasmo la festividad patriótica del 20 de Mayo, vigésimo sexto aniversario de la constitución de la República. Por disposición del cubanísimo administrador de este central señor Salvador Rionda, se ha organizado para dicho día distintos actos públicos, y a pesar de la pésima situación económica imperante, se espera que estas tradicionales fiestas se verifiquen como en años anteriores.—PIÑEIRO, Corresponsal.

MEDALLA DE ORO A PROFESORAS MERITISIMAS

JAGUEY GRANDE, mayo 18. DIARIO. Habana.—El día 20 de este mes, a las doce del día, tendrá efecto en el Ayuntamiento una sesión solemne para imponer a la señora Blanco R. Aran, y la señorita Rosa Rodríguez, profesoras, sendas medallas de oro, como premio a sus importantes servicios en el Magisterio durante 25 años. El Alcalde Municipal dirige una alocución al pueblo, invitándolo a este acto.

—La sociedad El Liceo celebrará un gran baile, amenizado por reputada orquesta matancero.—RAMIREZ, Corresponsal.

LAS FIESTAS DE LA REPUBLICA

CALABAZAR DE SAGUA, Mayo 18. DIARIO. Habana.— El Alcalde Municipal invita al pueblo para la velada que tendrá lugar en este pueblo el día 19 del actual a las ocho de la noche, en conmemoración del Aniversario fatal de la caída del Gran Apóstol de la Guerra de Independencia, el inolvidable maestro José Martí y para que concurra a las escuelas públicas a las ocho de la mañana del día veinte de este mes, para conmemorar la gloriosa fecha de la instauración del Gobierno de esta República.

También el presidente de la junta de educación y el director de la escuela pública invitan al pueblo para la gran función homenaje que tendrá lugar en el teatro Martí a las dos p. m. del propio día veinte, tomando parte los alumnos de la escuela. Daré cuenta oportunamente con las reseñas de esos actos.—**Horta**, corresponsal.

LOS PROGRESOS DEL ATENEO DE CIENFUEGOS

CIENFUEGOS, mayo 18. DIARIO, Habana.— Anoche se reunió el "Ateneo de Cienfuegos", bajo la presidencia de su nuevo Presidente, el doctor Pedro López Dorticós, y en medio de un ambiente de cordialidad y tras animados debates, hijos del natural entusiasmo y el espíritu de laboriosidad que anima a sus componentes, se procedió a la designación de las secciones en la siguiente forma: De Ciencias Sociales, Presidente don Abelardo Santana, Secretario, don Luis Bustamante. Sección de Ciencias Naturales, Físico Químicas y Físico Matemáticas, Presidente don Juan Pablo Rosse, Secretario don Miguel A. Tallada. Sección de Ciencias Históricas, Presidente Dr Juan A. Echeveite, Secretario don Joaquín Ramos. Sección de Literatura, Presidente don Juan Francisco López, Secretario Obdulio A. García. Sección de Periodismo, Presidente don Eduardo San, Secretario don José N. Montes de Oca. Sección de Artes Plásticas y Pictóricas, Presidente don Rafael Pérez Morales y Dauval, Secretario don Antonio Bonet. Se acordó enviar las últimas modificaciones del Reglamento al Gobierno Provincial, a fin de obtener su aprobación e imprimir inmediatamente los estatutos sociales y publicar desde el día primero de agosto próximo una revista o boletín mensual que sea órgano oficial del Ateneo. Nombrándose para que gestione todo lo concerniente a su organización, una comisión que integran los señores López Dorticós, Pérez Morales y López, para celebrar una solemne velada el día 19, en el teatro Luisa Martínez Casado, en memoria del Apostol Martí, habiendo sido invitado para que hable del gran Poeta Mártir, el doctor Santiago Argüello, ilustre escritor y conferencista nicaragüense.

También se acordó patrocinar la exposición pictórica del gran artista Emilio Gisbert, que recientemente nos visitó a ese objeto. La nueva junta directiva del Ateneo de Cienfuegos se propone desarrollar un intenso programa cultural, así como de activa propaganda en favor del centro.

Obdulio A GARCIA

DE ORIENTE

OTRO PLATANAL FUE DESTRUIDO EN BARAJAGUA

Los concejales de Santiago de Cuba piden al Alcalde que les abonen sus sueldos

CUETO. Mayo 18. DIARIO. Habana.—Acaban de recibirse informes en la Alcaldía anunciando que otro platanal fué destruido en el barrio de Barajagua, no obstante estar en ésta el doctor Eguilior buscando una solución al conflicto entre terratenientes y propietarios. En el público se observa mayor calma, pues se confía en la intervención del sub-Secretario de Justicia, quien, después de ruda labor recibiendo numerosos visitantes, visitó el edificio de la Colonia Española, accediendo a cortés invitación que se le hiciera. Ya ba acompañado del Comandante Acosta del Teniente Sirgo, del Juez Municipal, Hilario Alvarez y de otras personas.

El Presidente de la Colonia, don Ramón Pintado, con varios miembros de la Directiva, dieron la bienvenida a los visitantes, cambiándose entre todos frases de franca cortesanía.

En representación de la Directiva brindó el Sr. Jesús Villamil. El doctor Eguilior con sentidas frases de agradecimiento, agradeció tantas demostraciones de cariño.—**Grana**, corresponsal.

EL SUELDO A LOS CONCEJALES

COMERCIO STGO. DE CUBA, Mayo 18. DIARIO. Habana.—En sesión extraordinaria celebrada esta tarde por el ayuntamiento de esta ciudad, se acordó pedirle al Alcalde que ordene consignar en el próximo presupuesto la cantidad correspondiente para dar cumplimiento a la ley que establece el sueldo a los concejales. **Soto.**

CONFERENCIA DEL SR. COHUCELO

STGO. DE CUBA, Mayo 18. DIARIO. Habana.—Esta noche ofreció una conferencia en el gremio de braceros y estibadores de esta ciudad, Pedro José Cohucelo, desarrollando el tema, "El por qué del fracaso del proletariado cubano".

El hábil y culto conferencista demostró poseer grandes conocimientos en el tema por él tratado, y señaló al obrero derroteros a seguir y los defectos de que adolecían las masas obreras.

El amplio salón del gremio, así como el inmenso patio y la calle, se hallaban completamente congestionados de público, el que, en repetidas ocasiones y al terminar los períodos, aplaudían entusiásticamente al conferencista, que habló durante más de una hora, siempre inspirado y fecundo, manteniendo constantemente la espectación en el auditorio.

Cuando Cohucelo salió del local, fué vitoreado en la puerta y a pie emprendió el camino para el Hotel Venus, acompañado de un nutridísimo número de obreros.—**Soto.**

LOS INDESEABLES

STGO. DE CUBA, Mayo 18. DIARIO. Habana.—Continúa la campaña contra los indeseables que tenían establecido su centro de operaciones en el litoral, habiéndose llevado ayer el vapor Jamaica, 16 expulsados para Kingston.

Esta mañana el jefe de policía del puerto detuvo a cuatro individuos que serán expulsados próximamente. **Soto.**

DE ESTA PROVINCIA

NIÑA DESTROZADA POR UN TRANVIA EN PUNTA BRAVA

Las fiestas de la Patria serán celebradas con entusiasmo en la villa de Pepe Antonio

PUNTA BRAVA, mayo 18. DIARIO, Habana.— Un doloroso suceso se desarrolló en la tarde hoy en la esquina ccomprendida por las calles de Godinez y Ríos, en este pueblo, perdiendo la vida a consecuencia del mismo una infortunada niña.

El tren que cruza por esta a las cinco y diez, número 429, manejadó por el motorista Ramón Gutiérrez, el cual rendía viaje hacia Guanajay, al llegar al citado crucero, arrolló a la niña Evangelina Armenteros Delgado, de seis años de edad, la cual llevaba de la mano su mamá al ocurrir el triste suceso, no pasándole nada, no así a la niña, que fué despedaza bajo las ruedas del tranvía. En el lugar del suceso se personó el Jefe del Puesto de la Guardia Rural, iniciando las primeras diligencias y más tarde el señor Juez Municipal Mario Hernández, acompañado del Secretario señor Zamora, quien ordenó fueran recogidos los pedazos del cuerpo de la niña. El doctor Mario Alonso, médico municipal, hállase en estos momentos en que telegrafío examinando el cadaver.

López, Corresponsal

BANDA DE CORNETAS

GUANABACOA, mayo 18. DIARIO. Habana.— Con motivo de las fiestas de la Patria, el sábado a las doce de la noche en el Parque Central se situará una banda de cornetas saludará la llegada del nuevo día. A las seis de la tarde tendrá efecto una parada escolar, concurriendo numerosos niños de las escuelas públicas. Recibirán el premio del beso de la Patria, los niños triunfadores en las respectivas escuelas.

A las ocho de la noche la Banda Municipal ofrecerá una retreta en el Parque Central, donde habrán fuegos de artificio.

VORTES.

UNA INVESTIGACION

Por el alcalde municipal, a propuesta del doctor Manuel Mencía, jefe de los servicios sanitarios municipales, se designó al señor Antonio Torra, jefe de despacho de esa jefatura, para que como juez instruya expediente en averiguación de los hechos ocurridos en el Hospital Municipal, en los momentos en que fue conducido a ese centro, lesionado el estudiante señor Masó, y que dieron ocasión a quejas de varios periodistas. Auxiliará al señor Torra en este expediente el señor Tomás González.

NOTICIAS DE MATANZAS

LOS OBREROS FERROVIARIOS DE LOS CENTRALES AZUCAREROS TRATAN DE QUE SE ARREGLE LA LEY DE RETIRO

Un lechero muy conocido de Sanidad por sus dotes de gran alquimista, al ser sorprendido por los inspectores matanceros arrojó toda la leche que llevaba, antes que dar una muestra

(Por Telégrafo)

MATANZAS, mayo 18.—Parece que aguijoneados por el hambre, los rateros que tiene Matanzas, como todas las ciudades populosas, se van decidiendo a realizar fechorías de más trascendencia que las comunes a la faena de su categoría. Y de rateros pasan a ser ladrones que no se arredran ante la violencia y que llegarían hasta el crimen.

Hace unos días, una manzana fué eje de las actividades de los cacos, y éstos intentaron dar un buen golpe en cinco casas diferentes.

Después, se ha registrado otro caso. La bodega "La Campana de Oro", de Tello Lamar y Zaragoza, fué el punto. Tiene la tienda un almacén o depósito por la última de dichas calles, cuya puerta fué violentada, penetrando alguien al interior. Pero el policía de recorrido, anunció su presencia con el trote de su caballo sobre los adoquines, y el ruido metálico producido por el choque de la herradura contra el granito fué el timbre de alarma que avisó la frustación del robo. Como el río queda cerca, acaso por allí se fué o se fueron, a nado.

LA COMISION ATLETICA

Con la lentitud invencible que proporciona el medio, va desenvolviéndose la gestión de la Comisión Atlética, organizada por el señor Desiderio Ferreira, recientemnete. Pero a la hostilidad ambiente, se ha opuesto la entusiasta labor de los miembros de la comisión y pronto quedará todo organizado y se moverá la opinión.

El doctor Joaquín Añorga, pedagogo y organizador de dotes conocidas, lleva la dirección de este asunto y confiamos en que logrará, con su pericia y habilidad, disponerlo todo perfectamente antes que venga a conocer el fruto de la idea que aquí sembró el señor Ferreira.

LOS OBREROS FERROVIARIOS

En la próxima sesión del Consejo Provincial será presentada una exposición de la "Conferencia de Obreros Ferroviarios de los centrales azucareros y sus anexos", que preside el señor José Nodarse.

El propósito de dicho organismo es que el Consejo Provincial de Matanzas se interese en la gestión que van a llevar a cabo, tratando de conseguir que el Congreso introduzca como unas 20 enmiendas a la Ley del Retiro Azucarero proyectada por el doctor Wolter del Río.

Seguramente el Consejo designará una comisión que se entrevistará con los Representantes, especialmente con el Presidente doctor Guás Inclán y con el doctor Wolter.

MURIO A CONSECUENCIA DE UN CHOQUE

El chauffeur Angel Mauri, que conducía un camión que chocó con un tren en el crucero de Guanábana, el día 1o. de febrero de este año, murió de consecuencia de las heridas que sufriera en el desgraciado accidente, del cual publicó el DIARIO, el correspondiente relato en su oportunidad.

DETENIDOS POR MIRAR DEMASIADO

El capitán Valdés Cantos y el teniente Jiménez, de la Policía Municipal, detuvieron a Ismael Gallardo y José Taylor, ambos vecinos de la calle del Pilar, en la Playa, por haberlos sorprendido mirando por las rendijas de las puertas y ventanas de la casa General Betancourt 17.

Fueron puestos a disposición del señor Juez Correccional, y seguramente recibirán un buen castigo, porque etsos individuos habían sembrado la alarma entre las familias de la Playa.

ROBO CIGARROS

Fué detenido el negro Félix Fernández, (a) "Alfonso XIII", vecino de Maceo 215, por haberlo sorprendido el vigilante González con un bulto que se le hizo sospechoso y no pudo acreditar su procedencia.

Interrogado el Fernández en la Estación de Policía, dijo que estaba acreditando esa nueva marca de cigarros. Pero la verdad fué que los robó del depósito de la fábrica, en la calle de Maceo.

BOTO LA LECHE ANTES QUE DAR MUESTRA

Cirilo Castellanos, vecino de la finca "San Antonio", en la Encrucijada, es un expendedor de leche que ha dado con nuevas fórmulas químicas para ampliarla, por cuyo motivo la Sanidad lo considera uno de sus predilectos y lo vigila constantemente.

El inspector Lafargue encontró al hábil lechero en la esquina de Daoiz y Compostela y sospechando que estaba en plena labor de alquimia, trató de sorprenderlo.

Pero Cirilo le ofreció resistencia y mientras el inspector buscaba el auxilio de la Polcía, antes que dar una muestra que de fijo lo comprometería, arrojó a la cloaca toda la leche que llevaba en su carro.

Del hecho se dió cuenta a la Jefatura local.

INTOXICADA

El doctor Pablo Díaz asistió en el centro de socorro a Julia Tápanes, de 22 años, casada, de Laborde 8, que ingirió tóxicos desconocidos para privarse de la vida. No pudo declarar. Fué trasladada a su domicilio en estado grave.

Carlos M. GOMEZ

DE CAMAGÜEY

DENTISTAS DE CAMAGÜEY PARA LA CONVENCION

El pueblo de Florida se queja de las quince máquinas de sacar dinero que allí funcionan

CAMAGUEY, Mayo 18. DIARIO. Habana.—En junta directiva el Colegio Odontológico de esta ciudad acordó por unanimidad, enviar a los doctores Juan Ramos Recio y José Antonio Guerrero a la Convención Nacional de Odontólogos, que se celebrará el próximo día 27 en la ciudad de Santa Clara. Los citados dentistas expondrán a la comisión interesante trabajos titulados casos prácticos de intrusismo, labor del doctor Lucas Agüero Pichardo. La representación de los dentistas camagüeyanos embarcará el próximo día 25, llevando una exquisita corona de flores para ofrendarla a Marta Abreu. **M. R. Silva, Corresponsal.**

MAQUINAS AUTOMATICAS

FLORIDA, Mayo 18. DIARIO. Habana.—No obstante la tremenda crisis económica que estamos padeciendo, funcionan hoy aquí más de 15 máquinas automáticas, situadas en los lugares más céntricos, y que constituyen grandes traga-dineros del pueblo. Se espera que el Alcalde Municipal señor Egusquiza, como lo han hecho otras autoridades en diversos pueblos, prohiba el uso de esas maquinitas.—**Pérez,** Corresponsal.

NUEVAS OBRAS EN EL PUERTO DE MATANZAS

El informe definitivo ha sido presentado al gobernador por la Jefatura de O. P.

MATANZAS, Mayo 18. DIARIO. Habana.—La Jefatura de Obras Públicas de Matanzas ha rendido al Gobernador Provincial, el informe definitivo acerca del proyecto para obras de mejoramiento en el puerto de esta ciudad, indicando algunas condiciones que deben de exigirse por el Estado cubano a la compañía concesionaria de las obras y que ha de explotar después los jeulles y la dársena que se construya.

Se impone a la Compañía la obligación de presentar planos especiales de la urbanización, incluyendo los de drenajes y servicios de agua. Se impone, igualmente, la condición de utilizar en los trabajos cemento fabricado en Cuba y que se ajusten a los planes de la carretera central. Que la concesión sea solo por 45 años en vez de por 90 y que las obras comiencen dentro de un año y terminen en los cuatro subsiguientes. Se exige fianza por el uno por ciento del presupuesto de gastos hecho para todas las obras a ejecutar, que importarán seis millones de pesos. Por la infracción de cualquiera de estas condicionales, el contrato podrá darse por caducado.

PENA IMPUESTA

La Audiencia ha impuesto la pena de 14 años, seis meses y un día de presidio, para Pablo González y Paz, autor del homicidio cometido en 1905. El acusado fué detenido hace unos meses, después de permanecer prófugo 23 años. González Paz tiene pendiente otro juicio por homicidio en la persona del cabo de un Guardia Rural, cometido aquí en 1914.—**Gómez.**

Ortiz Cano y la Conferencia

Viene de la primera página

allí le informé al Profesor Nóvoa Santos que la Junta de Gobierno de la Academia lo esperaba, que su Presidente le daría la bienvenida pero que no había público médico porque todos al enterarse de lo ocurrido por la mañana en "La Benéfica" se retiraron, y que los estudiantes, que en aquellos momentos se encontraban en el salón, podían también abandonarlo al darse cuenta del motivo de la ausencia de sus profesores y de los médicos y que por lo tanto él podía dar la conferencia sin aparecer enterado de que el público no era médico, a lo cual me contestó que el tema no era para otro público y que por lo tanto podría disertar al que allí habia concurrido sobre la luna o el sol, pero nunca sobre el tema anunciado y me rogó que en esos momentos fuese su director espiritual, a lo que le contesté que a tanto no me atrevía sino decirle sólo lo que yo haría en situación semejante, que era el enviarle un recado al Presidente de la Academia excusándome por alguna indisposición, contestándome que eso no lo haría él, porque tal manifestación le impediría el explicar en cualquier momento la causa por la cual no daba la conferencia.

El Presidente de la Academia.

El final fué así, continúa diciéndonos el Dr. Ortiz Cano:

Llegamos próximos a la Academia y descendí del automóvil para ir a comunicarle al Dr. Presno lo que me habia manifestado el Profesor Nóvoa Santos y enseguida regresé a donde me esperaban el Profesor Nóvoa Santos y el Dr. Castro y les expuse el criterio del Presidente de la Academia de Ciencias en el sentido de que nadie más que el propio Profesor Nóvoa Santos podía decidir si iba o no a dar la conferencia y entonces me encargó éste que anunciase que él no concurría por causas ajenas a su voluntad. Así se hizo y me reuní con el Profesor Nóvoa Santos para acompañarlo al Hotel, llegando en estos instantes el Profesor Alberto Recio y el Profesor García Marruz que ratificaron todas las manifestaciones que antes había yo hecho, deplorando el incidente que de ninguna manera hubiese ocurrido a no ser su actuación en "La Benéfica".

Conclusión.

Y el Dr. Ortiz Cano concluyó:

Todo cuanto se diga de más, es pretender tergiversar un hecho bien preciso; el Profesor Nóvoa Santos sabía que relacionarse profesionalmente con los Médicos que prestan servicios en "La Benéfica", sería mal visto por el Cuerpo Médico de Cuba, él creyó que podía tratar ante esos Médicos de cuestiones científicas y nosotros no lo estimamos así; respetamos su creencia, pero procedemos según nuestras convicciones.

DESDE HOY QUEDARAN SUPRIMIDOS LOS DISTRITOS DEL NORTE Y DEL SUR DE LA DIVISION "CUBAN CENTRAL"

La mencionada división constituirá un solo distrito ferroviario cuya superintendencia radicará en Sagua la Grande.—Siguen afluyendo temporadistas a San Miguel

Movimiento en el personal de los Ferroviarios.—Desde hoy quedarán suprimidos los Distritos del Norte y del Sur, de la División "Cuban Central" de los Ferrocarriles Unidos.

La mencionada División, constituirá, un solo distrito ferroviario, cuya Superintendencia radicará en Sagua la Grande.

Para el cargo de Superintendente ha sido designado el señor Francisco Linares, veterano ferroviario, que ha desempeñado importantes cargos en la mencionada división ferrocarrilera.

El Jefe de Sanidad en Sagua la Grande.—Ayer tarde, regresó a Sagua la Grande, el doctor Adolfo E. Rodríguez, Jefe de Sanidad en aquella localidad.

El Subdirector de la Renta.—Acompañado de sus familiares, regresó ayer tarde de Manzanillo, el señor Sebastián Planas, Subdirector de la Renta.

El Jefe de Admon, del Ejército.—Ayer tarde, salió para el interior, el brigadier, José Semidey, Jefe de Administración del Ejército.

Al balneario de San Miguel.—Salió ayer para el balneario de San Miguel, acompañado de sus hijos Oswaldo y Martín, el señor Carlos M. de Zalazar, alto empleado de la "Cuban Cane Sugar Corporation".

Al balneario de San Diego.—Salieron para el balneario de San Diego, donde pasarán una temporada, el señor Mario García Martí y su interesante esposa, la señora Carolina Somines de García.

El Registrador de la Propiedad en Tunas.—Llegó ayer a esta capital, en el tren "Expreso Limitado", el doctor Rafael Gastón, Registrador de la Propiedad en Victoria de las Tunas.

Inspectores Escolares.—Ayer, en el tren de la mañana, llegaron a esta capital, el señor Juan de Juan, Inspector Provincial de Escuelas en Matanzas, y el inspector del distrito, señor Aguirregabiria.

El Leader de la Mayoría en la Cámara.—En el tren "Expreso Limitado", llegó ayer de Trinidad ,el Representante Carlos Machado, "leader" del Comité Parlamentario de la Mayoría en la Cámara.

Otros Políticos.—Llegaron ayer de Santiago de Cuba, el Representante Pedro Goderich y el Representante Rafael Padierni.

Llegó de Calabazar de Sagua, el Representante Alvaro Alvera.

Salió ayer tarde para Santa Clara, acompañado de sus familiares, el Representante Emilio San Pedro.

También llegó ayer a esta capital, el doctor Salvador García Ramos, Vicepresidente del Consejo Provincial de Las Villas.

El señor Emilio Castro Chané.—Salió ayer para el Interior, nuestro estimado compañero en el periodismo, Emilio Castro Chané, representante de "La Semana".

El hacendado señor Ferrer.— En el tren directo, llegó ayer de Cienfuegos, el conocido hacendado, Don Pepe Ferrer.

El capitán Constantino Albuerne.—Salió ayer para Camagüey, con el objeto de pasar unos días al lado de sus familiares, allí residentes, el capitán Constantino Albuerne, de la Policía Nacional.

Los trenes de Caibarién y Cienfuegos.—En estos trenes llegaron ayer: El señor Pedro Soleiro, procedente de Cienfuegos. También de Cienfuegos: Rafael Gómez Serrano y su esposa; S. Cid y su esposa: Armando Marcos; Rafael Soto; Venancia Revueltas; Luis Arizó; Pablo Pérez; Luis A. Rodríguez.

El Expreso Limitado de Santiago de Cuba.—En este tren llegaron ayer: El señor Abel Herrera, procedente de Camagüey. También de Camagüey Luis Loret de Mola; Pablo Torres. De Santiago de Cuba: Manuel Mazorra; la señorita Zoila Rojas Duany y sus familiares; Mario González. De Nuevitas; Pedro Guerra. De Morón: Zoila, Antonio y Esteban Leiseca. También de Camagüey: Juan Suárez; el doctor Casas y sus familiares.

..Tren a Camagüey.—En este tren salieron ayer: El señor Fernando Nocedo, que se dirigió a Sagua la Grande. A Calimete: el doctor García Ramírez y sus familiares. A Caibarién: Luis Martínez. A Jovellanos: Gregorio Colón.

Tren a Santiago de Cuba.—En este tren salieron ayer tarde: El Licenciado José de Jesús Bello y su hija María Luisa, que se dirigieron a Manzanillo. A Cienfuegos: la señora América Pichardo viuda de Jova; Nicolás Díaz, secretario del Representante Juan Espinosa, Adolfo García. A Colón: la señorita Estela Garriaga. A Cárdenas: el Padre Emiliano Massuet. A Camagüey: la señorita Rosa García; Félix Díaz. Al central "Santa Marta"; Armando Castillo. A Jovellanos: Rafael García e hija. A Banaguises: Gerardo Viciedo. A Matanzas: Ricardo Dotres, Antonio Suárez. También a Cárdenas: Adolfo Hernández. A Cruces: Salustio García. A Sagua la Grande: el doctor Adolfo Reyes. A Colón: Juan Martínez. A Santa Clara: la señorita Juanita Arteaga.

Tren de Santiago de Cuba.—En este tren llegaron ayer tarde. El señor Agustín Arias y su esposa, procedente de Cárdenas. De Camagüey: Ricardo Menéndez. De Santa Clara: Rafael Mendoza. De Ciego de Avila: Heriberto de la Torre. De Sagua la Grande: Braulio Izquierdo.

SENSIBLE SUCESO.

Anoche, llegó arrestado a la Terminal, por una pareja de la Guardia Rural, el motorista José Felipe Gutiérrez, que venía sirviendo el tren eléctrico de las 7, procedente de Guanajal.

Gutiérrez fué arrestado en viaje hacia dicho lugar, cuando el referido tren—que parte de la Terminal, en viaje ascendente, a las 4 y 22 minutos, de la tarde—alcanzó y dió muerte, en Punta Brava, a una niña, nombrada Evangelina Armenteros, que se lanzó a cruzar las paralelas sin fijarse en la próximidad del convoy.

Según el conductor Pedro Peña, que sirvió el tren con el motorista Gutiérrez, ningún poder humano hubiera podido evitar el desgraciado accidente; ellos no vieron a la niña viva sino un instante, una fracción de segundo, ya delante del motor en marcha.

—De haberse tratado de una persona mayor—nos dijo—hubiéramos creido que se trataba de un suicidio.

Yo lo estaba temiendo—Continuó—varias veces me he espantado ver como andan las criaturas solas, jugando junto a las paralelas del ferrocarril, en Punta Brava. Mire si es así, que muchas mujeres que residen por los alrededores al tener noticias del sensible suceso, corrieron a la estación clamando por sus hijos. Por rara coincidencia, la unica que no apareció en primer momento fué la madre de la pobre niñita.

El Supervisor de Sanidad en Cienfuegos.—En el tren directo, regresó anoche a Cinefuegos, el capitán médico del Ejército, José Randín, Supervisor de Sanidad en aquella localidad.

El Expreso Habana-Santiago de Cuba.—Anoche salieron en este tren: El doctor Arturo Alemán, que se dirigió a Santa Clara. A Santiago de Cuba: el doctor Antonio Gancio, que fué despedido en la Terminal por familiares y amigos. También a Santa Clara: Francisco Torres, el doctor Olivio Lubián y sus familiares. A Camagüey: Leonardo Gutiérrez. A. Ciego de Avila: Pedro Roque.

El Directo a Cienfuegos.—En este tren salieron anoche: El señor J. González y sus familiares; las señoritas Biosca, que fueron despedidas en la Terminal por sus familiares: Domingo Rodríguez.

ENALTECIO EL DR. ACEVEDO LA REFORMA DE LA CONSTITUCION QUE SUPRIME EL AYUNTAMIENTO

El señor Acevedo, vicepresidente del Ayuntamiento, hizo una defensa del acto de jurar la nueva Constitución, si bien estimaba que no era necesario.—La sesión de ayer

Sesión ordinaria del Cabildo Municipal habanero. La de ayer tarde fue dedicada a tratar en menos de una hora asuntos de índole bien diversa.

A las cuatro y media pasó lista el secretario señor José Castillo, y, comprobada la existencia del quórum reglamentario, el presidente señor José Izquierdo, abrió la sesión, ordenando la lectura del acta de la anterior reunión del Ayuntamiento.

Dió su conoformidad el Consistorio a la veracidad del documento leído.

MARTI.—PLAZA DE LA CONFRATERNIDAD. — CARRETERA CENTRAL

Conoció el Ayuntamiento la invitación que se le hace por el alcalde doctor Gómez Arias, para que concurra en pleno a la ceremonia que hoy deberá verificarse ante la estatua del Apóstol Martí en el Parque Central, en ocasión de conmemorarse el aniversario de su muerte en Dos Ríos.

También se leyó un atento escrito del doctor Carlos Miguel de Céspedes, Secretario de Obras Públicas, en que se ruega la asistencia del Ayuntamientoo a la inauguración, mañana día 20 de Mayo, de la Plaza de la Confraternidad, en el antiguo Campo de Marte, y del primer tramo terminado en las cercanías de la Habana, de la carretera central.

Se acordó la concurrencia de conformidad con las solicitudes leídas.

CENSO A REDIMIR

Pasó a la Comisión de Hacienda y Presupuestos la solicitud hecha para que el Ayuntamiento redima el censo de 50 pesos y dos reales moneda sepañola que grava la casa Máximo Gómez 197.

VETOS DEL MAYOR

Se dió por enterado el Ayuntamiento de los vetos dictados por el Alcalde contra los acuerdos relativos a nombrar al señor Hilario García, adjunto de la Comisión de Hacienda y Presupuesto, pues no es mayor contribuyente; y otro referente a la adquisición de un libro de la señora Coronado.

SUSPENSIONES

Asimismo se dió por enterado el Cabildo de las suspensiones por el Presidente de la República, contra los acuerdos donando diez mil pesos para premios en las carreras de automóviles del Heraldo de Cuba y doce mil para la revista Magazine de la Raza.

LOS SUELDOS EDILICIOS

Después de darse por enterado el Ayuntamiento de esa recomendación, usó de la palabra el concejal señor Vistuer, para rogar a sus compañeros acordaran verificar una sesión solemne, para prestar juramento en ella a la Constitución de la República, reformada o modificada por la Constituyente de ahora, de conformidad con los deseos del Jefe del Estado.

Esta proposición originó explicaciones y discursos, algunos de ellos demostradores de incondicional adhesión al general Machado.

Otros opinaron que era necesaria esa ceremonia por cuanto los ediles, al tomar posesión juraron acatar las leyes todas de la República, y este Constitución reformada está en esas condiciones.

Pero la más formidable oración en este asunto la pronunció el doctor René Acevedo, vicepresidente del Ayuntamiento, quien estuvo conforme en que no era necesaria la ceremonia por el señor Vistuer; pero que estaba conforme en que se llevara a cabo, como una nueva prueba pública de adhesión al actual Gobierno de parte de los ediles de la Cámara Municipal habanera. Dijo que esa moderna Constitución, era la cumbre, el más acabado exponente de la magnífica obra de gobierno del general Machado, y por eso los ediles no hacían nada de más demostrando su sometimiento a la misma.

Lo propuesto por el doctor Acevedo ponía en condición especial el problema, pues la mayor parte de sus compañeros le hicieron notar, que esa modificación constitucional que tanto estaba celebrando, tenía como fundamento principal la supresión del propio Ayuntamiento de que ellos forman parte, para organizar el distrito federal capitalino.

En vista del cariz que el asunto iba tomando, el señor Vistuer retiró su moción, alegando que lo hacía en vista de que sus compañeros no estaban dispuestos a votarla.

El presidente explicó, que estimaba innecesario el juramento propuesto, por cuanto el Presidente de la República lo haría en su nombre y en el resto de las demás autoridades y corporaciones oficiales de la nación.

RESTITUCION

Se acordó restituir su haber anterior al señor Angel Luis Valladares, delineante en el Departamento Municipal de Fomento.

CESANTES

En la anterior sesión del Ayuntamiento fueron repuestos en esus respectivos cargos, varios empleados que la comisión del Servicio Civil había mandado a reponer; y en la sesión de ayer, sin tener en cuenta los fundamentos de la comisión, sin formación de expediente administrativo alguno, fueron declarados cesantes otra vez esos empleados.

ENSANCHE

Pasó a estudio de informe de la Comisión de Fomento, la solicitud del señor alcalde a nombre de propietarios de fincas urbanas y de establecimientos de la antigua calzada de la Infanta, para que se le de a esta avenida un ancho de 20 metros.

BIBLIOTECA INFANTIL

Se leyó la solicitud de la señora Antonia Arredondo de Lamy, interesando del Ayuntamiento la prestación de un local adecuado para instalar la Biblioteca Infantil, acordándose que este asunto pase a informe da la Comisión de Hacienda.

PREPARACION DE TASAJO Y DE EMBUTIDOS

Por unanimidad se acordó conceder exención del pago de todo derecho de matanza durante cinco años, para el ganado que destine a la preparación de tasajo o embutidos de todas clases. Este asunto fue gestionado por el doctor Ramón Zaydin, quien presenció la sesión de ayer desde la tribuna o mesa destinada a los periodistas.

—Seguidamente se rompió el quórum. Eran las cinco y media.

Informaciones de Sanidad

UNA NIÑA MORDIDA POR UN PERRO EN S. ANT. DE LOS BAÑOS

El profesor dental de Filadelfia Dr. Hurlong pronunciará hoy **una conferencia**

El Jefe del Negociado de Higiene Escolar de la Habana, doctor Jesús Alfredo Figueras, nos declaró ayer que: "los profesores que tengan abiertas escuelas privadas en esta capital, deben concurrir a dicha oficina de la Secretaría de Sanidad y Beneficencia para que se provean del permiso sanitario procedente y se inscriban para los efectos de la inspección domiciliaria de los niños".

Este servicio lo presta el Departamento gratuitamente como habrá podido apreciar el público que a diario concurre a Higiene Escolar.

LA CLAUSURA DE UN POZO

El Secretario de Sanidad recibió ayer un suplicatorio firmado por más de doscientos padres, maestros y vecinos de Santa Cruz del Norte, en el que interesan se levante la clausura del pozo que surte de agua a aquella localidad, pues no hay la suficiente para el consumo público, el ganado y la limpieza de las casas.

Dicha exposición o suplicatorio lo remitió el doctor Fernández al Director de Sanidad, doctor Rensoli para su estudio y aprobación.

MORDIDA POR UN PERRO RABIOSO

La niña Delia Alfonso Alfonso, vecina de la Avenida de Guas número 16, en San Antonio de los Baños, que fué mordida por un perro el día 12 del actual, fué enviad ayer por el Jefe Local de dicha población a la Dirección de Sanidad para que sea sometida al tratamiento antirábico. Del exámen practicado por el Laboratoria Nacional del cerebro del can se comprobó que el animal se encontraba atacado de rabia.

CONFERENCIA HOY EN SANIDAD

Hoy, a las nueve de la mañana, pronunciará una conferencia en el Club de Higienistas Escolares de la Secretaría de Sanidad y Beneficencia, el notable dentista de Filadelfia, doctor J. A. Hurlong, la que titulará "La Higiene Oral".

Profesionales médicos, dentistas y altos funcionarios de Sanidad han sido invitados para el acto.

EL VIII CONGRESO MEDICO NACIONAL

El Comité Ejecutivo del VIII Congreso Médico Nacional se reunirá el próximo lunes, a las nueve de la noche, en los salones del Círculo Médico de Cuba, situado en Malecón número 15, altos.

Se tratarán en esta reunión distintos interesantes problemas relacionados con dicho Congreso que se celebrará dentro de dos años, próximamente.

DECOMISO Y ARROJO

El doctor Francisco María Fernández, Secretario de Sanidad y Beneficencia, dispuso ayer el decomiso y arrojo de 30 sacos que contenían "féculas alimenticias", propiedad del señor Antonio Planas, que en realidad contenían arroz picado y tostado que se utiliza para la ampliación del café molido.

El doctor Fernández le impuso por cada saco una multa de cinco pesos, por ser la primera vez que infringe el señor Planas las Ordenanzas Sanitarias.

SANIDAD VEGETAL EN LA FINCA DEL GRAL. MACHADO

Por infringir las disposiciones de Sanidad Vegetal será multada la compañía de los F. C. Unidos

Los colonos en el Perico, han celebrado con gran entusiasmo las elecciones en una Asamblea General acordando manteerse unidos e las demandas que han formulado.

A los cónsules les ha comunicado la Secretaría de Estado que visiten la oficina de la Comisión para defensa del Tabaco Habano y se posesionen de los métodos que deben adoptarse en esta defensa.

Para la recría del ganado este año se efectuará como en los anteriores la de sementales estando comprendidos en la ruta San Antonio de Cabezas, Limonar, Manguito, Sancti Spíritus, Yaguajay, Abreus, además prestarán estos servicios los ejemplayres de los centros de Recría de Sagua la Grande, Ciego de Avila, y Bayamo y la Granja Avícola de Pinar del Río.

La finca "Nenita" propiedad del Jefe del Estado, ha sido visitada por la Sanidad Vegetal, para perseguir los insectos dañinos.

Los inspectores de sanidad vegetal examinaron ayer varios jardines de la Habana en persecución de la "guagua acanalada" que devora viveros de plantas.

Se multará a la compañía de los Unidos, por infringir las disposiciones que protegen al henequén de las plagas que lo atacan, permitiendo que se embarcara para la Habana un cargamento de hijos de henequén cargado de insectos dañinos, desde Santa Clara en el vagón 9603.

Se ha terminado el curso de la Granja Escuela de Colón, por el mal estado en que se halla el pozo de aquella finca. Esta terminación de curso no perjudica a los alumnos que estaban al finalizar el año escolar en el repaso de las lecciones explicadas.

Jaibas y langostinos con un peso de 17 libras fueron decomisadas en Los Industriales, por estar en veda esas especies. Se entregaron a los asilos. También fueron decomisadas cinco libras de biajaibas en el Mercado de Colón, dándosele igual destino, y 70 libras de pargo criollo en el propio mercado y 12 libras más de ese pescado en "Los Industriales".

ATENCION PARA LOS DEPENDIENTES

El señor Secretario de Sanidad y Beneficencia por conducto de la Dirección del ramo, se ha dirigido al Jefe local de Sanidad de la Habana, recomendándole que exija de los empleados encargados del servicio de expedición de certificados de salud atiendan correctamente a todos los dependientes del comercio de la Habana que concurren al mismo.

Esta disposición obedece a haber recibido el doctor Francisco María Fernández distintas quejas por el trato que se le daba a los dependientes mientras renovaban sus certificados de salud.

SON ANULADOS LOS EXAMENES DE SARGENTOS

Serán archivados los expedientes y las actuaciones hasta que haya nuevas oposiciones

En la tarde de ayer el Secretario de Gobernación General Delgado dictó una importante resolución anulando los exámenes que recientemente se verificaron en el cuerpo de la Policía Nacional para que pudieran ascender a las plazas de tenientes de aquel cuerpo que están vacantes los sargentos del mismo que demostraran capacidad para el desempeño de esos cargos.

También dispuso el nuevo Secretario de Gobernación que se archiven los expedientes de cuantos concurrieron a esas oposiciones hasta que se acuerde la convocatoria para otro acto análogo.

SANIDAD CONCEDE LICENCIAS A 18 ESTABLECIMIENTOS

También aprobó la Dirección Nacional de Ingeniería Sanitaria varios planos de fabricación

Por el Negociado de Licencias se han concedido las licencias que se expresan a continuación:

Concedidas: Omoa 98, dábrica de mosaicos; Cerro 476, tienda de tejidos; Cerro 903, tintorería; San Ignacio 50, figón; San Nicolás 244, figón; Santa Clara 27, tienda de tejidos; San Ignacio 49, figón; P. de Martí, 104, cantina de refrescos; Cuba 128, farmacia; Zenea 8, panadería; Zenea 133, barbería; España 10, barbería; Mayor Gorgas 177, carnicería; Finlay 128, barbería; Antón Recio 8, fábrica de betún; Figuras 27, rastro; Venus 2, bodega; Matadero 3, elaborar butifarras.

Denegadas: San Nicolás 288, tren de lavado; Rodríguez 73, fábrica de tintas; San Luis 56, Jesús del Monte, fábrica de dulces.

PLANOS DE FABRICACION

Se han aprobado por la Dirección de Ingeniería Sanitaria los planos siguientes: Cementerio y Batista, de M. N. Mac. Call; C. entre 13 y 14, Lawton, de Manuela R. Ramos; San José, Reparto San Miguel, de Luciano Suárez; J. y 21, Vedado, de Rafael Salmón; Zenea y Paseo de Martí, de Ramón Rodríguez; Gervasio, 8, de J. R. Díaz; Cuba 11, de Joaquín F. de Velasco.

Defunciones Ocurridas Ayer en la Habana

Antonio García Brito, blanco, 88 años, Aguacate 4, insuficiencia mitral; Ramona García Marrón, blanca, 2½ meses, Ayesterán 20, gastro enteritis; Petrona Alvarez, mestiza, 69 años, 4 y 31, Vedado, arterio esclerosis; Concepción Guerra, blanca, 54 años, Hospiatl C. García, anemia perniciosa; Ignacio N. Romay, blanco, 60 años, Hospital C. García, tuberculosis; Rafael Calero, blanco, 15 días, Hospital C. García, nacimiento prematuro; Modesta Sardiñas, blanca, 79 años, Galiano 125, arterio esclerosis; Ignacio González, blanco, 17 años, Arroyo Apolo, 2, angina gangrenosa; Antonio Díaz Zúñiga, negro, 16 años, Lagunas 91, gastro colitis; Rolando P. Martínez, blanco, 3 años, Máximo Gómez 228, zarcoma del hígado; Manuel Blanco, blanco, 4 días, Serafines 11, debilidad congénita; Juan de Dios Otero, blanco, 2 meses, 10 de Octubre 21, bronquitis capilar; Dulce M. Portela, blanca, 20 años, Factoría 49, tuberculosis; Victoriano J. Valdés, blanco, 2 meses, Casa Beneficencia, sífilis hereditaria; María de los Angeles Pérez, blanca, 58 años, Amistad 32, tumor maligno del hígado; Vicente Hernández, 72 años, Montoro 4, arterio esclerosis; Basilio León, blanco, 6 meses, Calzada de Bejucal, gastro colitis; Josefina Morales, blanco, 7 meses, A y 19, Reparto Lawton, bronconeumonía.

M.E.C.D. 2016

HOY · NACIONAL · HOY

EN TODAS LAS TANDAS "Hombres Solamente" EN TODAS LAS TANDAS

LA MARAVILLOSA PELICULA DE GRANDES ENSEÑANZAS MORALES

LA VERDAD DESNUDA

UNA QUEMANTE CONFESION. HECHOS VITALES PARA CADA HOMBRE
UNA PELICULA QUE ACABA CON LAS IDEAS ANTIGUAS

LO ENSEÑA TODO — TANDAS DE 1 Y 3
LO DICE TODO — TANDAS DE 5 Y 9 Y MEDIA

PALCOS, $3.00. LUNETAS, 50 CENTAVOS — PALCOS, $3.00. LUNETAS, 80 CENTAVOS.

HOY NO SE ADMITEN DAMAS NI NIÑOS MENORES DE CATORCE AÑOS.

4138 1d 19

GUANABACOA AL DIA

EN LA COTORRA

Otra fiesta bailable está anunciada en los lindos y poéticos Mananciales de "La Cotorra", actualmente el sitio escogido para las fiestas, propiedad del amigo don Claudio Conde, y está señalada para el 20 de los corrientes, día de la Patria.

En este lugar se han hecho importantes reformas en estos últimos días, introduciendo variados atractivos no solamente para las personas mayores sino también para los niños. De ahí que a diario concurran a "La Cotorra" escuelas públicas y privadas a pasar un agradable día de campo.

LA INAUGURACION DE LA ESCUELA SUPERIOR

Poco tengo que decir acerca de la inauguración de las Escuelas Primarias Superiores de esta localidad y del vecino pueblo de Regla. El DIARIO, oportunamente, dió cuenta con el brillante resultado de ambas fiestas. Fué el ppdo. lunes 14 la inauguración de la de Guanabacoa, a cargo de la distinguida señora Georgia Rojas de López, a las nueve de la mañana; y la de Regla, encomendada a la joven y culta señora Margot Sardiñas de Díaz, se efectuó a las 3 de la tarde.

Réstame tan solo saludar nuevamente a esas dos damas orgullo del Magisterio cubano, deseándoles un completo éxito en su cometido.

EMILITO MULLER Y CASTRO

Días pasados abandonó la Clínica del Dr. Casuso, el gracioso niño Emilito Müller y Castro, hijo de nuestro querido amigo Eduardito Müller Verde, y nieto de los estimados esposos Angela Verde y Octavio María Müller, y nieto también de nuestro viejo y buen amigo Emilio Castro y Urquiola.

Por indicación del distinguido doctor Hilario Candela, jefe local de Sanidad de esta villa, fué el mencionado niño sometido a una operación quirúrgica, verificada con toda felicidad por el hábil cirujano doctor Basterrechea.

El estado de Emilito es tan satisfactorio que a los tres días de efectuada la operación fué trasladado para la casa de sus abuelos los esposos Müller-Verde.

Mucho me complace el dar esta noticia y felicitamos por el éxito alcanzado a los doctores Candela y Basterrechea.

Jesús Calzadilla

POR LOS JUZGADOS CORRECCIONALES

PRIMERA SECCION

CONDENADOS: Antonio Suárez, por amenazas: $20; Alberto Morales, José Alvarez, Florentino Martínez, Luis F. Gottardi, por infracción Ordenanzas Municipales: $1 a cada uno; Justo Fernández, por la misma falta: $10; Clarence Wheels, por lesiones: $2; Francisco García y Esteban Ganoso, por infracción Ordenanzas Municipales: $1; Carlos Alpido, por infracción Ordenanzas Municipales: $5; José Pérez, por escándalo: $10; Tomás Núñez, por faltas a la Policía; $1; Luis de la Torre, por escándalo: 5 días; Jesús Suárez, por daño: $10; Francisco Paz, por daño: $5; Rogelio Valdés, por desobediencia: $3; Juan A. Mavinera, por escándalo: $20; Víctor Fernández, por estafa: $61; Froilan Morales, por hurto: 61 días; José Pérez Pérez, por estafa: $31.

ABSUELTOS: Fernando Pérez, de estafa; Alejandro Hernández, de estafa; Jacob Muhlberg, de estafa; Félix Reyes, de infracción artículo 598 del Código Penal; Felipe Landa, de daño; Benito Abelledo, de daño; Pilar Díaz, de ofensas a la moral; Manuel Gutiérrez, de ofensas a la moral; Igolko Max, de coacción; Moris Nortalkob, de coacción; Armando Estrada, de infracción Ordenanzas Municipales; Antonio Montalvo, de amenazas.

TERCERA SECCION

Han sido multados y arrestados Gregorio Montejo, Rosario Montes, y Martín Dávila por lesiones y escándalo en $2.00. Margarita Delgado y José Rodríguez por vejación y amenazas en $1.00. Adriano Márquez, Juan Valdés y María Radillo por maltrato de obra $1.00; Antonio Lorenzo por infracción sanitaria en $45.00; Arturo Martín por la misma falta, en $50.00; Elvira Feble por rifa prohibida. $5.00; Angel Díaz, por lesiones $2.00; Eduardo Torres Vilar, por lo mismo, $5.00; Antonio Gómez, Víctor Ortiz y Manuel Quinta, por tentativa de estafa $31.00 a cada uno.

CUARTA SECCION

Arrestos y multas impuestos en juicio celebrados ayer: Por infracción municipal, $2.00; Antonio Valdés Alonso, Francisco Zarauza; Javier González; $1.00; José Méndez Elpidio Alvarez, Eulogio Herrera, J. Luis ampo, Ricardo Martínez, Gabriel Montoro; José Formoso; Por Infracción Sanitaria, $10.00; Graciano Martínez, José Gutiérrez; $6.00; Juan Luján Pérez; $4.00; Rafael Qurrutunier; $2.00; Manuel Alemán. José Hernández Lorenzo; $40.00; Manuel Yi; Por Daño, $2.00 José López Seija; por lesiones, $2.00; Javier González por portar armas sin licencia $2.00; Tomás Santos Valdés; por escándalo por embriaguez, $2.00; Francisco Rodríguez; por lesiones y daño, $2.00; Heriberto Carbonell; por coacción y falta, $2.00; Armando Valdés, Angela Peña. Gerónimo Melian, Rafael González; Por vejaciones mútuas, $1.00; Julio Arrostia Gener y María Paz Gómez, por vejación y desobediencia, $2.00; Fernando Cuco y Antonio Ley; por exceso de velocidad, 20 días de arresto a Alejandro Peña Rodríguez.

Fueron absueltos diecinueve acusados y se decretó la detención de cuarenta y seis.

SOLICITUDES DE TRABAJO:

10 CENTAVOS

DEPARTAMENTO DE ANUNCIOS CLASIFICADOS

DE 7 A. M. A 4 P. M. 10 CENTAVOS

Y DE 4 A 10 ½ P. M. 15 CENTAVOS

¡MAÑANA 20 DE MAYO!

Las patrioticas fiestas exigen zapatos nuevos

Prepárese para ellas. Por poco que usted pueda gastar, hay un estilo nuevo para usted en estas famosas peleterías. No pierde tiempo mirando vidrieras. Venga directamente.

LO MAS MODERNO Y ECONOMICO, LO TIENEN

"EL MUNDO" - "EL GLOBO" - "NUEVO MUNDO"

En ningún otro sitio tiene usted más donde escoger, en variedad de modelos y de precios. Si no está usted convencida ya pregúntele a sus amistades. Vale la pena ver nuestro calzado.

$8.99

Una preciosidad en diseño y combinación. De glacé India, derivado del beige, y una piel con escamas dibujadas en sepia sobre fondo claro. Hebilla de plata. Tacones: extra alto y militar.

$10.99

Fascinador por lo sencillo del corte y la belleza de la combinación. La pala es del beige de moda y la talonera tiene un dibujo de escamas color cacao sobre fondo claro. Tacón extra-alto. Este mismo estilo en igual precio, lo hay en piel de plata.

$9.99

Un bello estilo con la talonera shell-pink, la pala de piel de escamas sepia y una tira pasada en tono oro viejo. Horma corta. Hebilla de oro. Tacón extra alto.

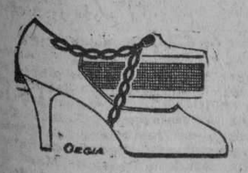

$6.99

En glacé blanco con una correa, eslabonada de charol negro o en becerro francés de tono rosa con la correa de color siena. Tacones: alto y militar.

$6.99

De becerrillo beige-rose con una graciosa combinación de correas en siena satinada. Tacones: alto y militar.

$7.99

Valiosa fantasía de esterilla japonesa, tejida en azul y blanco. Está adornado con piel floreada en verde. Hebilla de oro. Tacón extra alto.

$3.99

Económico. En palo de rosa con adornos en lila y siena troquelada. Hebilla de plata. Tacones: alto y militar.

$3.99

Elegante y sencillo. De becerrillo rosa con unas tiras de piel más oscura. Tacones: alto y militar.

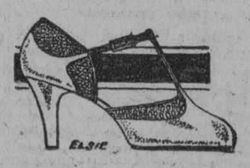

$3.99

Una sandalia bellamente combinada con glacé de tono rosa y una piel troquelada más oscura. Tacones: alto y militar.

PROGURE VER TODOS NUESTROS ESTILOS DE $3.99

EL MUNDO	EL GLOBO	NUEVO MUNDO
REINA 33	REINA 15	BELASCOAIN 43-45
Frente a Galiano	Entre Aguila y Angeles	Casi esquina a Neptuno

Solicite el catálogo a cualquiera de estas casas. Envíos por correo, 30 centavos extra. J. PEREZ Y CA.

Hoy en Payret: "Cantos de Cuba"

Pepito Gomís, Gustavo Sánchez Galarraga, Mario Sorondo, Jaime y Rodrigo Prats, los autores de CANTOS DE CUBA.

Hoy se iniciará en Payret la breve temporada de la Compañía nacional de zarzuela, revista y sainete de Pepito Comís.

El gran artista pintor que fué por algún tiempo el favorito del público mexicano, se dedicó por completo a la escenografía cubana desde hace veinte años contribuyendo con los sorprendentes efectos de su decorado al auge rápido del género popular lírico colaborando con Federico Villoch, y Jorge Ankermann en las zarzuelas y revistas que determinaron la más brillante época del gé-

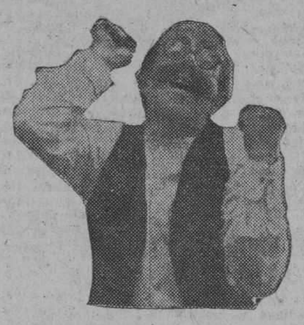

Fernando Mendoza, el popularísimo Gallego, uno de los intérpretes de CANTOS DE CUBA.

nero cubano en el favor del público habanero. Más tarde colaboró con el inolvidable actor Arquímides Pous en el que fué Teatro Cubano, estrenando obras tan notables como Locuras Europeas, Oh Mister Pous, Ah la Habana, Habana, Barcelona Habana, El Planeta Marte y El Viaje de Franco la última obra escrita por Pous en Cuba.

Desde la muerte de su compañero, Gomís permaneció en Venezuela donde estrenó con Eulogio Velasco una revista hispano americana Alma de Raza que le valió la admiración del público caraqueño y con lo que obtuvo excelente negocio. De regreso a Cuba acometió la empresa de preparar una Compañía para llevar al extranjero el teatro cubano popular recopilando ritmos, escenas y notas coloristas que logren interesar rápidamente al público desconocedor de nuestro ambiente contando con impresionar agradablemente con riqueza de nuestra música la más variada en ritmos de toda la América presentendo este teatro en un escenario pleno de alegría de la luz incomparable de nuestro cielo con la belleza exhuberante de nuestros campos en los paisajes estupendos que él ha sabido llevar al teatro con realidad propia de sus mágicos pinceles.

Y durante dos años Jaime Prats con su hijo Rodrigo escribían los Cantos de Cuba que hoy escucharemos en la hermosa revista que trazó Gomís y que realizó el festivo escritor Mario Sorondo en el libreto original que hoy se estrena.

Cantos de Cuba es una revista típica y dentro de ella hoy no sólo los cantos y los bailes tradicionales de nuestras provincias sino también escenas y cuadros de costumbres diseñadas magistralmente tipos trazados certeramente con rasgos de personificación felicísimos y sobre todo lo que es esencial en una revista criolla una acción que una los cuadros.

Cantos de Cuba se divide en nueve cuadros. He aquí los títulos de los cuadros y las decoraciones de cada uno. Cuadro primero:

Donde crece la rica hoja, decoración del valle de viñales en Pinar del río. Cuadro segundo: La clásica mulata, decoración un rincón de la Habana colonial: La iglesia de Paula Cuatro tercero, decoración del interior de una tabaquería. Cuatro fantástico: La leyenda del Yumurí, decoración gruta fantástica que representa el palacio de la reina india según la leyenda estaba en las llamadas hoy cuevas de Bellamar.

Esta decoración se transforma a la vista del público en el valle del Yumurí viéndose surgir a la ciudad de Matanzas. Cuadro cuarto: El danzón de Faílde. Cuadro quinto: La villa de los pilongos, decoración de Santa Clara. Cuadro sexto: Camagüey legendario, decoración: un patio típico camagüeyano. Cuadro Séptimo: Fidelidad de Esclavo. Decoración: un potrero camagüeyano. Cuadro octavo: Oriente, decoración del puerto de Boniato y del Mercado de Santiago de Cuba. Cuadro 9: de Cuba a España. Apoteosis final.

Completará el programa de esta noche un sainete de A. Broca y Eliseo Grenet "Esa es mi hembra", uno de los más aplaudidos del repertorio criollo que sirve de presentación al cuadro cómico prestando oportunidad de lucimiento a Luz Gil.

Luz Gil, la gentil intérprete de las danzas criollas, en la Clásica Mutala de CANTOS DE CUBA.

Los precios de la temporada son popularísimos. Seis pesos los palcos con seis entradas: un peso la luneta; treinta centavos la tertulia y veinte centavos el paraíso.

La empresa podía fijar precios mayores dada la expectación por ver la revista "Cantos de Cuba" y la importancia del espectáculo; pero ha fijado precios inalterables para toda la temporada.

Pueden separarse las localidades por teléfono A-7157.

Para mañana a las dos y media matinée y por la noche función de gala.

RESULTARA UN ESPECTACULO MUY BELLO LA INAUGURACION DE LA CARRETERA ENTRE HABANA-GUANAJAY

Una enorme caravana automovilística acompañará en su excursión al señor Presidente de la República.—Programa de la inauguración.—Obras que se inauguran en Guanajay

La Carretera Central, obra esta la más importante del Plan General de Obras Públicas, que con tanto éxito viene acometiendo el Secretario del Ramo, Dr. Carlos Miguel de Céspedes, será muy pronto una bella realidad.

La labor realizada hasta la fecha en la construcción de nuestra ruta máxima, teniendo en cuenta los medios de que se ha dispuesto, es verdaderamente digna de encomio y demuestra de manera que no deja lugar a dudas la preparación de la Secretaría de Obras Públicas para llevar a feliz término esta magna obra, que tanto habrá de significar para el progreso en general del pueblo.

Los trabajos de explanación en toda la longitud de la carretera, se encuentran ya casi terminados; cientos de puentes, de pontones, de alcantarillas, de tajeas etc., han sido ya construidos y otros muchos se están construyendo; la base de hormigón está ya lista en una gran extensión; obras de embellecimiento y de alcantarillado han transformado numerosos pueblos en aquellos lugares por donde cruza la ruta.

Una prueba bien palpable de la actividad que se ha venido imprimiendo a las obras, la tenemos en el tramo de la ruta entre Habana y Guanajay, terminado ya completamente, y cuya inauguración será llevada a cabo por el Hon. Sr. Presidente de la República y los altos funcionarios del Gobierno, el próximo 20 de mayo.

Comisiones del Automovil Club de Cuba, de la Cámara de Comercio de Automoviles, del Club Rotario y de la Secretaría de Obras Públicas, vienen ultimando todos los detalles en cuanto a la organización de la interminable caravana automovilística que habrá de dar escolta al Hon. Sr. Presidente de la República, al Secretario de Obras Públicas y demás autoridades, en el recorrido del tramo de la Carretera Central que se va a inaugurar.

A continuación damos a conocer el programa oficial de los actos dispuestos:

6.30 a. m. El Hon. Sr. Secretario de Obras Públicas irá a Palacio para acompañar al Hon. Sr. Presidente de la República al punto de reunión de la caravana de automoviles que irá a Guanajay, y que patrocinan el Club Rotario, Cámara de Comercio de Automoviles y el Automovil Club de Cuba.

Lugares de reunión:

El automivil del Hon. Sr. Presidente y los de las autoridades que constituyen el séquito oficial se situarán en el Parque de la Coronela.

Los automoviles de todos los particulares que concurran se situarán en el Gran Boulevard de la Coronela (Avenida sembrada de Bambú), con dirección hacia el Parque, para ponerse en marcra tan pronto como lo haga el señor Presidente.

7.00 a. m. Salida de la Finca de La Coronela del automovil del Hon. Sr. Presidente, seguido de las autoridades invitadas y de las demás que forman la Caravana, para inaugurar la Carretera Central.

Las máquinas marcharán en secciones de 60 automóviles, yendo a su frente una motocicleta con un vigilante. Los automoviles irán de dos en dos, puesto que el ancho y excelente estado de la carretera así lo permiten.

8.00 a. m. Llegada del Hon. Sr. Presidente de la República a la Casa Consistorial de Guanajay.

En dicho lugar será recibido por las autoridades. Se firmará por el Hon. Sr. Presidente el Hon. Sr. Secretario de Obras Públicas y los Contratistas el acta de recepción del tramo terminado, y acto continuo el General Faustino Guerra, Senador por la Provincia de Pinar del Río, dirigirá breves palabras alusivas al acto.

8.30 a. m. El Hon. Sr. Presidente y sus acompañantes, con las autoridades locales se dirigirán al Parque Valdés Cinta para su inauguración, así como de las demás obras allí ejecutadas.

9.00 a. m. El Hon. Sr. Presidente regresará a la Habana seguido de las personas invitadas.

El tramo que se va a inaugurar será cerrado al tránsito de toda clase de vehículos desde las 6 y 30 a. m. hasta las 9. 30 a. m. Se han tomado medidas para proteger al público que se pueda congregar tanto en los pueblos intermedios como a lo largo de la carretera, así como a la caballería que estará apostada en el tramo comprendido entre Caimito y Guanajay.

UN CHAMPAGNE DE HONOR

Un Champagne de Honor será ofrecido en plena carretera al Honorable Sr. Presidente de la República y a las autoridades que le acompañaran el dia de 20 de Mayo cuando al frente de la Caravana automovilística que se está organizando bajo muy buenos auspicios se dirija a inaugurar el trozo de Carretera Central comprendido entre las de Marianao y Guanajay, por el Sr. Geyers propietario del Garden Restaurant situado en Arroyo Arenas, obsequio que será dirigido por su managers el insustituible Sr. Fausto Campuzano.

HOY TEATRO ENCANTO HOY

METRO-GOLDWYN-MAYER
· PRESENTA ·
LA VERSION CINEMATOGRAFICA DE "JUVENTUD DE PRINCIPE" QUE ERNESTO VILCHES ESTRENO EN LA HABANA.

EL PRINCIPE ESTUDIANTE

THE STUDENT PRINCE

5 Y CUARTO 9 Y MEDIA

PRESENTACION DE ARCADY BOYTLER

LUNETA, 80 CENTAVOS

PREFERENCIA, $1.00

HOY—SABADO PRIMERA MATINEE SABATINA DE 1½ A 5. HOY

Presentación de ARCADY BOYTLER, excéntrico musical con su original número de variedades que incluye la parodia de MAMA INES y Bailes Rusos..

La comedia EL TREN EXPRESIVO, por los Niños Peligrosos.

Víctor Mac Laglen y María Casajuana en

Una Novia en Cada Puerto

John Gilbert y Eleanor Boardman en

Un Amante Perfecto

Corinne Griffith y Charles Ray en

El jardin del Eden

MAYORES 40 Cts. NIÑOS 30 cts.

PROGRAMA DE LA MATINEE DE MAÑANA, DOMINGO

La Comedia ALBAÑILES ULTRAMODERNOS

Aileen Pringle y Lew Cody en

TE PARA TRES

La comedia por Max Davidson,

LOS APARECIDOS

EL PAJE LEAL

Por Jackie Coogan

La grandiosa producción, por Lon Chaney y Ricardo Cortez

EL SIERVO DE LA CONDESA

Presentación de ARCADY BOYTLER, excéntrico musical con su original número de variedades

PRECIOS:

MAYORES, 50 CTS. NIÑOS, 40 CTS.

LOS ALCALDES PUEDEN CONCEDER AUTORIZACIONES PARA EFECTUAR PROCESIONES EN SUS DISTRITOS

Una distinguida dama del pueblo de Máximo Gómez se había quejado a Gobernación de que el Alcalde le había negado permiso para celebrar una procesión católica en las calles

En la Secretaría de Gobernación se recibió ayer por la vía telegráfica, una queja de la señorita Celeste Rojas, dama católica muy distinguida de una de las congregaciones religiosas que fervorosamente actúan en el pueblo de Máximo Gómez, provincia de Matanzas. Dicha dama ponía en conocimiento de la primera autoridad gubernativa que el Alcalde Municipal de aquella población, contra toda justicia, le había negado permiso para la celebración de una procesión católica en las calles de la misma, a la que habían de concurrir la generalidad de los vecinos que profesan, como todo el pueblo de Cuba, esas creencias.

El General Delgado, resolviendo de plano esa cuestión, de la que esporádicamente se producen algunos casos, envió un telegrama amplísimo al Alcalde de "Máximo Gómez", en el que define el concepto que acerca de este asunto tiene como libertador y gobernante, y que ampara la libertad de cultos que la Constitución garantiza. Dice textualmente ese despacho:

Alcalde Municipal. Máximo Gómez: Con arreglo artículo 26 Constitución, es libre la profesión de todas las religiones, así como el ejercicio de todos los cultos, sin otra limitación que el respeto a la moral cristiana y al órden Público, principio éste que coloca a las autoridades en el deber de amparar a todos los cultos y religiones, para que libremente actúen, pudiendo por tanto al amparo de la Ley de Asociaciones celebrar en la vía pública cualquier acto cuando éste no afecte de alguna manera al órden público, sin que la celebración de la conmemoración del establecimiento de la República, el día 20 del actual, pueda considerarse como obstáculo a tal finalidad, ya que no existe incompatibilidad entre ambas cosas, menos si las fiestas religiosas van encaminadas a dar mayor esplendor y solemnidad a la expresada conmemoración del aniversario de la constitución de la República. Se ha recibido queja en este Centro de que usted, bajo pretexto de dicha conmemoración, ha negado autorización para sacar por las calles de ese pueblo las imágenes del templo católico, entre ellas, la de la virgen de la Caridad, que representa para una gran parte de los cubanos una doble devoción; la religiosa y la patriótica, ya que esta imagen siempre fué considerada como la patrona de los que lucharon por la independencia de Cuba.

Este Centro vería con gusto que usted no pusiera dificultad a la celebración del acto religioso para el cual se le ha pedido autorización.

Manuel Delgado,
Secretario de Gobernación.

RESURGEN LAS QUERELLAS ENTRE CAMAGÜEYANOS

En la mañana de ayer estuvo, como de costumbre, puesto que allí siguen concentrándose sus actividades políticas, los Representantes y Senadores que forman la representación Congresional Camagüeyana en la Secretaría de Gobernación. Hablaron de diversos asuntos, pero especialmente del tópico interesantísimo, de haberse recrudecido la querella que distancía, desde hace tiempo al Gobernador de aquella provincia señor Villena y al Senador señor Maidique y que parecía haberse extinguido recientemente.

El Diario "La Trocha" del referido Senador, dió cuenta, muy a lo vivo de un encuentro personal de dos distinguidos periodistas, ocurrido recientemente en la Habana. Esto parece que molestó al periódico La Voz del Pueblo del señor Villena, cambiando nuevamente entre los dos periódicos gruesas frases de enconada diatriba.

Tanto como los dos periódicos en aquel territorio de la trocha camagüeyana, están distanciados los elementos políticos que siguen a ambos leaders, y ayer se trataba por los demás elementos, de buscar una fórmula de conciliación que acorte amistosamente las distancias entre ambos.

Tal vez se adopte pronto, sobre el criterio de que aún falta mucho tiempo para desenvolver prácticamente cualquier campaña política y que mientras tanto, cada uno puede atender independiente sus intereses y sus asuntos, sin merma ni lesión del otro.

M.E.C.D. 2016

Noticias e Informaciones del Municipio de la Habana

NUMEROSOS VECINOS DE LA HABANA SE DIRIGEN AL ALCALDE PARA QUE SE REBAJE DE PRECIO EL KILOWATT

En una razonada exposición dicen al Mayor que el aumento de 14 a 17 centavos se hizo con motivo de la guerra, y que ese precio se mantiene.—Multa por los focos apagados

Se han dirigido al Alcalde en razonada instancia numerosos vecinos del Término, para rogarle eleve un mensaje al Ayuntamiento, interesando de los ediles la actuación que de ellos tienen derecho a esperar en defensa de los intereses de la comunidad, para conseguir que la Havana Electric rebaje el precio del kilowatt en el suministro de fluido para el alumbrado a los particulares. Se dice en esa instancia, que con motivo de la crisis económica creada en ocasión del conflicto europeo en el año de 1924, se permitió a la Havana Electric elevar el precio de la unidad de fluido eléctrico de 14 a 17 centavos; y que, a pesar de haberse normalizado la situación y de estar en su mínimo el precio de las materias primas y de los jornales, la compañía continua cobrando el precio alto referido.

Entre otros aparecen firmando este ruego, los señores Juan Borrell, Enrique Cedrón, Federico Casariego Jr., Benigno Forcellado, José Bouza, José y Facundo Martínez Escobio, Gerardo Miranda, Vicente Díaz, Francisco Soto Navarro jr., Daniel Fraga, José Franco, Carmen Zarragoitia, Santiago Alvarez, Jorge Savio, Antonio Casariego y Federico Ibarzabal.

MULTA DE 30 PESOS A LA HAVANA ELECTRIC POR CADA FOCO APAGADO

El Ayuntamiento, al aprobar el proyecto de contrato enviado por el Presidente de la República para el servicio de alumbrado público en la Habana, se olvidó de determinar de manera precisa, la penalidad que debía de abonar la empresa favorecida, Havana Electric, cada vez que se comprobaran deficiencias en el servicio, tales como tener apagados focos que deben de dar luz de modo perfecto. Ese error lo ha salvado el Alcalde Dr. Miguel Mariano Gómez en el momento de firmar la escritura que otorga el nuevo contrato, al exigir de los representantes de la compañía, la obligación de esta de pagar 30 pesos al día por cada foco del servicio público que deje de dar luz, como penalidad a esa falta.

ARTISTA MULTADA

De conformidad con informe del inspector Sr. Alberto Puyol, el Jefe de Espectáculos, Sr. Paco Sierra, ha elevado al Alcalde una propuesta de multa a la artista María Rivera, Venus Azteca, por haberse exhibido en el Cine Oriente bailando una danza hawaina con movimientos obcenos.

PETICION DE UNA COMPAÑIA

La Compañía Territorial de Galiano S. A., pide al Alcalde se le dispense de la obligación de dejar 15 centímetros más en el portal de la casa Galiano y Concordia, estando conforme con la cantidad de $8.259.50 que le deberá abonar el Municipio por terrenos dejados para vía pública en ese lugar.

ANTECEDENTES ACERCA DE VIBORA LAND.

El Juez de Primera Instancia del Oeste dice al Alcalde que de conformidad con la causa que se está iniciando en ese juzgado, necesita conocer antes del día 6 de junio entrante, si la Sociedad Anónima Víbora Land que fué constituída en 22 de agosto de 1913, y ante el Notario Dr. Alvarado; y que preside actualmente el señor Manuel Luis Calvet, solicitó dentro del plazo de seis meses que la Ley determina autorización para construir una carretera de 4 metros de extensión entre los barrios de Arroyo Apolo y Luyanó atravesando la finca denominada María Ayala.

También interesa conocer el Juzgado de referencia, otros particulares relacionados con el material que se empleó en esa carretera y si se dió cuenta al Municipio de la terminación de las obras.

MENOR AL REMORMATORIO.

Comunica al Alcalde el Juez Correccional de la Tercera Sección, haber ordenado la reclusión en el Reformatorio de Guanajay del menor Roberto Montesino.

ERARIO MUNICIPAL

La recaudación obtenida el día 17 de los corrientes en la Tesorería del Municipio fué la siguiente:

Por ejercicio Corriente $5.652.54. Por Resultas $1.623.48. Y para el Consejo Provincial $1.162,86.

La existencia en Caja por todos conceptos era ayer de $1.187.963.07, dividido en la siguiente forma:

De Ejercicio Corriente $524.735.55; de Resultas $511 267.34; para el Consejo de la Provincia $28.361.05; del Presupuesto Extraordinario $287.94; y por Depósitos de todas clases $123.311.19.

COBROS

Se cobraron por concepto de cuotas ocasionales, según los expedientes tramitados por el Negociado de Licencias del Departamento de Impuestos $456.87. Por multas de todas clases se cobró $128.40.

INGRESOS POR TRANSPORTE TERRESTRE

Fueron inscriptos en el Negociado de Transporte y Locomoción del Municipio 18 vehículos que importaron una recaudación de $154.65.

CESANTIA Y NOMBRAMIENTO

Ha sido nombrado por decreto del Alcalde, el doctor Pompilio de la Vega, Farmacéutico de la Casa de Socorro del barrio de Arroyo Apolo, plaza esta vacante por cesantía del doctor Manuel Doval.

EMPLEADOS EN COMISION

El Jefe del Departamento de Impuestos, señor Manuel de Cárdenas, ha ordenado que los empleados Luis Felipe Bryon, René Arsina, Abelardo Mieres y Pedro A. Lavin pasen a prestar servicios en comisión a la Secretaría del Impuesto Territorial, donde se realizan trabajos de urgente resolución.

EXPEDIENTES RESUELTOS DE FINCAS URBANAS.

Expedientes resueltos por la Sección de Impuesto Territorial que han sido remitidos por el Departamento de Impuestos a la Tesorería para el cobro de los recibos.

San Nicolás número 128 de J. M. García; Romay número 34 de Angela González Sánchez; San Ignacio número 85 de Alberto Becquer; Tenerife número 15 de Carmen Corripio; Estrada Palma número 46 de María de los Angeles González; Víctor y Franco de Ramón Pita. Trece núm. 49 entre 6 y 8 de Joaquín Weis.

NUEVOS COMERCIOS.

Para establecerse en esta ciudad han solicitado licencia de la Alcaldía, los señores Francisco Alvarez, para carnicería en Primelles 61; Asunción Pombo, para subarrendador en Obrapía 8; Joaquín B. Barreras, para fábrica de vinagres en Auditor 40; Manuel Fernández Salazar y Co., para taller de cantería en la carretera de Managua; Juan Fumero, para cirujano dentista en Plácido 16; José Young, para frutería en Marquez González y Pasaje; Fernando Aenlle, para almacén de víveres en Marta Abreu 4; Bautista Entrialgo, para bodega en Lacreta y Pasaje 8; Cosmopolita S. A., para restaurant en Paseo de Martí 120; Kan Koung para venta de tabacos en Rayo 30; Segundo Varela, para garage en Ave. de Menocal 98; Manuel Vázquez, para carbonería en Rosa Enriquez y Compromiso; y Luis Jui, para frutería en Habana 85.

BAJAS

Pidieron ayer causar baja en el Registro de Contribuyentes, los señores Dr. Manzanilla, médico en 18 entre C y D; González y Suárez, bodega en Baratillo 1; y Antonio Velarde, lapidario marmolista en 23 y 10.

TRASMISION DE DOMINIO

Conoció ayer la Comisión del Impuesto Territorial, de este traspaso de dominio: Ante el notario doctor Julio Dumas, vendió el señor Pedro Rascon y Martínez, la casa Aguilera 86, con 287 metros y 20 centímetros, al señor Pedro Rascon y Cuesta, por la suma de $5.000.00.

LOS CHOFERES PIDEN AL ALCALDE QUE SE LES CONDONEN LAS MULTAS CON MOTIVO DEL VEINTE DE MAYO

El doctor Miguel Mariano Gómez dirige una alocución al pueblo sobre la fecha patria.—Adorno floral de las distintas estatuas que existen en la Habana.—Noticias de vehículos

ALOCUCION AL PUEBLO DE LA HABANA

Ayer firmó el doctor Miguel Mariano, en su condición de Alcalde Municipal de la Habana, una patriótica alocución a los vecinos del Tédmino, rogándoles contribuyan al mayor lucimiento de la celebración de la fecha nacional del 20 de mayo, engalanando sus casas y asistiendo a los distintos actos organizados para conmemorar tan fausto acontecimiento.

CONDONACION DE MULTAS EL 20 DE MAYO

En la Alcaldía se recibió ayer un escrito firmado por el señor Manuel García Cernuda, Presidente de la Unión Sindical de Chauffeurs, interesando del Alcalde doctor Gómez Arias, que con motivo de la festividad patriótica del 20 de mayo próximo se ordene la condonación de las multas impuestas a los chauffeurs por infracciones municipales.

ADORNO FLORAL DE LAS ESTATUAS

El Alcalde dispuso ayer que por varios propietarios de jardines de esta ciudad, se proceda al adorno floral de las distintas estatuas que existen en la Habana, para que aparezcan angalanadas debidamente el domingo próximo, aniversario de la instauración de la República.

DATOS QUE SE INTERESAN POR LA AUDIENCIA

La Audiencia de la Habana ha solicitado los datos necesarios para sustanciar el recurso establecido por el señor Enrique Torrent y Martínez contra la resolución de la Secretaría de Hacienda, fecha 21 de diciembre de 1927, que declaró sin lugar la solicitud del recurrente interesando se declarase exenta de pago del impuesto sobre ventas y utilidades brutas como propietario de casa de huespedes. También pregunta la Audiencia si el señor Torrent es contribuyente al Municipio como industrial en el giro de casa de huespedes.

ABONO DE MENSUALIDADES

Los familiares de la señorita Herminia González, Enfermera de Hospital Municipal recientemente fallecida, ruegan al Alcalde ordene se le abone las dos mensualidades del haber que disfrutaba de acuerdo con lo que dispone la Ley del Servicio Civil.

LAS ZONAS PARA LOS TALLERES DE MADERAS.

Interesa del Alcalde el señor Juan García Rodríguez, se le expida una certificación del acuerdo adoptado por la Cámara Municipal en el mes de mayo del año 1900, en que se determina las zonas en que pueden ser establecidos los talleres de maderas.

RECONOCIMIENTO PERICIAL.

En Juzgado Correccional de la Sección Cuarta solicita de la Acaldía que por dos peritos arquitectos del Departamento de Fomento, se reconozca una columna de la casa situada en 10 de Octubre número 222, la cual ofrece peligro. Al propio tiempo ruega que este servicio se preste antes del día 5 de junio próximo en que tendrá efecto un juicio que se sigue por daños.

LICENCIAS DE OBRAS DESPACHADAS.

La Jefatura del Departamento de Fomento ha trasladado a la taquilla número once, para su entrega a los interesados, previo el pago de los arbitrios debidos, la ssiguientes licencias de obras para las casas que se mencionan:

Obras Menores: Dragones 3. 25 e| 24 y 26. 4 e| 15 y 17. Gral. Carrillo No. 1. K e. 21 y 23.

Pinturas y Lechadas: Sol 37. Flores y Sta. Emilias.

Obras Sanitarias: Callejón de Méndez "Colegio" Callejón de Méndez a la derecha de S. García.

Anuncios Lumínicos: Gral. Carrillo No. 2. R. Cabrera No. 101 y 103.

Obras Nuevas: Ampliar los altos de la casa para vivienda en Reael 230; Modificar as distribución de las casas con frente a F. Andrade y construir otro apartamento por Jevellar de 4 plantas. Ampliar la casa de fondo, consistente en un comedor, cocina, y servicios, obra de ladrillo y azotea en Stos. Suárez 105.

PIQUERA DE AUTOMOVILES

Los señores Fernández y Ferenández, empresarios del Cine Rialto, han solicitado permiso para que los automóviles de alquiler puedan estacionarse de 5 a 11 p. m. en la calle de San Miguel, tramo de Consulado a Paseo de Martí.

AUTOMOVILES AL DEPOSITO MUNICIPAL

Da cuenta la policía haber enviado al Depósito Municipal estos automóviles: Chrysler número 18478, de la Imperial Automobile Co., por falta de la debida documentación; Chrysler 15944, del señor Mariano Barros, por igual motivo; y máquina número 34495, del señor Macías, Chrysler, número 33722, de la Imperial Automobile Co., por defectos en la documentación; y la cuña Ford 1662, que estaba abandonada en la vía pública.

MAQUINA EMBARGADA

Participa el Juez de Instrucción de la Sección Primera, de esta capital, que se ha dispuesto el embargo del automóvil Oldsmobile, chapa 5815, del señor Emilio Hachez.

CHAUFFEURS

Presentaron ayer en la Alcaldía la documentación correspondiente para ser examinados de chauffeurs, los señores Andrés G. Peña, Roberto Beltrán Fernández, Antonio Blanco Puig, Antonio Martínez y Lizardo González.

TRASPASO DE AUTOMOVILES

Relación de traspasos de automóviles que fueron legalizados ante el Jefe del Departamento de Gobernación del Municipio, señor Carlos M. Pelaez, por las siguientes personas:

Lawrence B. Ross Corporation a Federico Rocha, un hecrolet, chapa 596. Francisco Vernezobre a Imperial Automobile Co., un Chrysler, chapa 43876. L. B. Ross a Vicente Ferndez Cortés, un Chevrolet, chapa 15501. Restituto Sainz a Camilo Lorenzo Vigo, un Estrella, chapa 16754. M. B. de Orive, a Pedro Ramírez, un Buick, chapa 34689. Antonnio Fernández Rodríguez a Manuel Conte, un camión Ford, chapa 4471. Anterior ejercicio: L. B. Ross a Rogelio Robles, un Chevrolet, chapa 14687. Salvador Gegundes y Gómez a Julio V. Tapia y Jiménez, un chovrolet, chapa 16394. Juan Vargas Hernández a Faustino Ramos, un Estrella, chapa 14570. Imperial Automobile Co., a Manuel Toyos y Espina, un Chrysler, chapa 17167, y Marcedonio Estevez Aguero a Guillermo Domínguez, un automovil Packard, chapa número 39894.

ESTA NOCHE, EN MEDIO DE GRANDES Y BRILLANTES FIESTAS, SE INAUGURARA LA GRAN PLAZA DE LA FRATERNIDAD

Al marcar el reloj el primer minuto del día 20 de mayo, aniversario de nuestra vida republicana, el Jefe del Estado disparará los cañones de la Cabaña y encenderá la iluminación

En dias pasados hubimos de adelantar algunos detalles de los distintos actos que se venían preparando al objeto de que la inauguración de la Plaza de la Fraternidad Americana, revistiera el mayor lucimiento.

Hoy podemos dar a conocer el programa oficial de los grandiosos festejos dispuestos por el Secretario de Obras Públicas, Dr. Carlos Miguel de Céspedes, a cuya actividad incesante se debe el que la Habana pueda contar hoy con una hermosisima plaza en tan importante radio de la ciudad.

La inauguración de esas obras se efectuarán por el Hon. Sr. Presidente de la República, en la noche de hoy, tan pronto el reloj marque la hora del nacimiento del 20 de Mayo.

El programa oficial de los festejos, es el siguiente:

11.30 p. m. El Sr. Secretario de Obras Públicas concurrirá al Palacio Presidencial, para acompañar al Hon. Sr. Presidente de la República a la Plaza de la Fraternidad.

11.50 p. m. Salida de Palacio del Sr. Presidente acompañado del Sr. Secretario de Obras Públicas y demás personas que él haya invitado.

11.59 p. m. Llegada del Hon. Sr. Presidente y sus acompañantes a la Plaza de la Fraternidad (Entrada del Parque del arbol de la Fraternidad, por Dragones).

12.00 p. m. El señor Presidente disparará por medio de un botón eléctrico los cañones de la Fortaleza de la Cabaña marcando así el nacimiento del 20 de Mayo, y encenderá las luces del Parque y las iluminaciones de los alrededores.

12.01 a. m. La banda del Estado Mayor del Ejército, situada junto al Arbol de la Fraternidad, tocará el Himno Nacional, que será transmitido por radio a toda la República, por la Estación PWX, de la Cuban Telephone Company.

12.07 a. m. Todas las bandas de música, Orquestas y sextetos distribuidos en el area de la Plaza de la Fraternidad, ejecutarán sus correspondientes programas musicales.

A esa misma hora darán comienzo los bailes públicos, que se efectuarán en los portales del edificio Aldama y en la calle intermedia entre los dos parques que dan a Monte.

12.30 a. m. Empezarán los fuegos artificiales. Estos se situarán en la azotea del Círculo Liberal, quemándose allí las piezas mecánicas. Los morteros y voladores serán disparados desde los terrenos del Capitolio.

A continuación, después de esta hora, las bandas de música, orquestas y sextetos, tocarán, y el público circulará libremente por el parque, disfrutando de la alegría, prolongándose así la fiesta hasta las 2 y 30 a. m. en que dichas bandas y orquestas se retirarán Tanto la Plaza como todos los edificios alrededor de la misma estarán adornados.

La comisión de festejos ha tomado las medidas para que los bailes públicos se desenvuelvan dentro del mayor orden.

También dicha Comisión ha adquirido numerosos juguetes de hacer ruido, como pitos, matracas, etc., que serán repartidos entre todos los invitados a la inauguración.

En relación con esto el doctor Céspedes ha recabado de las jugueterías de esta Capital que procuren situar en los alrededores del parque vendedores de esa clase de juguetes, a fin de que el público pueda adquirirlos, tratando de que los mismos sean vendidos a precios razonables.

CAUSA CONTRA EL PERIODICO "LA OPOSICION"

Se edita en Remedios y se ha repartido en la Habana con injurias para el Presidente

El Secretario de Gobernación General Delgado ha ocupado en el día de ayer, por medio de la policía Secreta, un ejemplar del periódico que circulando por la Habana ha sido remitido desde Remedios, donde se edita, y que contiene un artículo injurioso contra el Presidente de la República. El ejemplar que fué cuidadosamente leído, se ha remitido al Fiscal de la Audiencia de Santa Clara, con el propósito de que este funcionario lo denuncie a fin de que se le forme causa al director de dicha publicación.

El artículo de referencia se titula "Otra Vez".

CARCEL Y VIVAC

INGRESOS DEL DIA DE AYER

Félix Fernández Díaz, escándalo público; Francisco Blanco, amenazas; José Quintin Herrera, robo; Carlos Jiménez, robo; Manuel Díaz, estafa; Manuel Francos, hurto;; Pedro Segudo, tentativa de estafa; Baltasar Garay, hurto; Angel Mendoza, hurto; Antonio Martínez, estafa; Juan Rodríguez, rifa; Cristino Valdés, rifa; José García, hurto; Julio Pérez, resisthencia; Ernesto Méndez, lesiones; Bartolo Puentes, robo; Vicente Tejera, rapto; Francisco Sánchez, resistencia; José Pjatado, rifa.

SALIDAS

Francisco Pérez, tentativa de robo; Rogelio Bester, estafa; Antonio Pérez, hurto; Antonio Rodríguez, hurto; Rolando Padrón, hurto; Juan García, estafa; Manuel Concepcion, resistencia; José Iglesias, hurto; Lázaro Rodríguez, hurto; Martín Bruzón, ofensa al pudor; Cipriano Villa, hurto;; Rogelio Raices, rifa; Ernesto Méndez, lesiones; José Pintado, estafa.

NOMBRAMIENTO DE PERSONAL EN LAS CARCELES

Trabajos de identificación realizados por el jefe del departamento, Dr. Castellanos

Escoltas para las cárceles de Habana y Jaruco.—Ha sido nombrado para una plaza de escolta de la Cárcel de la Habana Eloy González Martínez, vacante producida por la cesantía de Rogelio Hernández.

También lo ha sido Lorenzo González Pérez para la Cárcel de Jaruco.

Vigilante nombrado.—Ha sido nombrado vigilante de segunda clase Sebastián Quintana y Barroso, en la vacante por retiro forzoso de Alfredo Martínez, con el haber anual de $1.200.

Identificado.—El director del Gabinete Nacional de Identificación, doctor Israel Castellanos, ha informado al Jefe de la Cárcel de la Habana que el ingresado que dijo llamarse Angel Díaz, s. o. a., es la misma persona que con los nombres de José Díaz García, Joaquín García Gómez, Juan Pérez, Norberto Vázquez González y otros nombres, ha extinguido condena en las cárceles de esta capital, Camagüey, Bayamo, Manzanillo y Presidio Modelo Nacional.

El señor Angel Ortega Vega ha sido nombrado chauffeur del Negociado de Presidio Modelo con el haber de 60 pesos mensuales.

El señor José Agustín Fernández, Alcalde Municipal de Jovellanos, ha consultado con el señor Secretario de Gobernación sobre la manera de poder perfeccionar el presupuesto para poder abonar el sueldo que en lo adelante devengarán los concejales, puesto que se encuentra con el problema de tener, ya, desde el mes de enero, formado el presupuesto que rige durante el año actual. Además—dice el señor Fernández—que las consignaciones que dicho Municipio aporta a Obras Públicas y a Sanidad, incluyendo el nuevo tanto por ciento para retribuir a los ediles, motivan al Ayuntamiento un déficit notable.

Hoy trae la "Gaceta Oficial". Decreto No. 751.—Nombrando al doctor Fernando J. del Pino para el cargo de Jefe Superior de Administración Director de Beneficencia.

Los fondos de Epidemias.—No. 753. Resolviendo autorizar al secretario de Sanidad para la inversión de fondos de epidemias y otros, cuando una causa de gravedad lo amerite.

Transferencia.—No. 754. Resolviendo que de la consignación de $10.000 para la publicación de las jurisprudencias del Tribunal Supremo se transfieran varias cantidades para material, efectos de escritorio, etc., etc., en el presente Ejercicio.

CRONICA DE TRIBUNALES

LA AUDIENCIA DA LA RAZON A LA "PORT OF HAVANA DOCKS COMPANY" EN UNA RECLAMACION CONTRA LA SEC. DE HACIENDA

LA ACUSACION PRIVADA MANTUVO AYER SU PETICION DE PENA DE MUERTE EN EL JUICIO POR EL SUCESO SANGRIENTO DE LA FINCA "AZCONA".—SE DECLARO NO HABER LUGAR A UNA RECLAMACION CONTRA EL REPRESENTANTE CARLOS MANUEL DE LA CRUZ.—SE CONFIRMO UNA RESOLUCION DE LA JUNTA DE PROTESTAS SOBRE AFORO DE HIERRO ESMALTADO E HILO DE CAÑAMO.—CONOCIO LA SALA DE LO CIVIL DE LA AUDIENCIA DE APELACION DE LAS ENTIDADES AZUCARERAS "CENTRAL ALGODONES, S. A.", Y "LA VEGA SUGAR COMPANY". FUE REVOCADA UNA RESOLUCION DEL SEÑOR PRESIDENTE DE LA REPUBLICA

EN LA AUDIENCIA

CON LUGAR UNA DECLAMACION DE LA "PORT OF HAVANA DOCKS COMPANY".

Ante la Sala de lo Civil de esta Audiencia entabló demanda contencioso administrativa la sociedad anónima "Port of Havana Docks Company", entidad organizada de conformidad con las leyes del Estado de Maine, Estados Unidos de América, con la dirección del competente y conocido Letrado, Dr. Oscar A. Montero, contra resolución dictada por la Secretaría de Hacienda el día 28 de Agosto de 1924 y mantenida por la Administración General del Estado, que dispuso se estuviera a la resolución dictada anteriormente, referente a que los gastos de almacenage de las mercancías subastadas a tenor de lo que dispone el artículo 110 de las Ordenanzas citadas, tal como quedó redactado por el Decreto 391 del ex Gobernador Prosional de Cuba, de 7 de abril de 1908, deben ser liquidados de acuerdo con lo establecido en el párrafo siguiente al Inciso quinto del mencionado artículo, o sea que de la cantidad obtenida de la subasta, se deduzcan los gastos que aparecen enumerados en el precitado artículo hasta el Inciso cuarto, se abonarán los gastos de almacenaje que correspondan a esa Compañía y si no alcanzare dicho importe hasta donde llegare el remanente, porque de otro modo, continúa la Hacienda, se llegaría al caso de que por pagar almacenage, la ley Contentiva del Impuesto sobre la importación de las mercancías extranjeras, o sea el Arancel de Aduanas, el cual especifica cuales son los artículos adeudables en su tarifa y cuales los únicos que gozan de la exención de derechos, quedaría infringida al no satisfacer dichas mercancías adeudables los derechos de importación que le corresponden, según las partidas en que estén comprendidas, entrando al consumo libre de derechos contra los intereses del Fisco y los del comercio en general.

Más la Sala de lo Civil de esta Audiencia, aceptando la tésis mantenida por dicho Letrado, el Dr. Oscar A. Montero, ha dictado fallo desestimando las excepciones alegadas por el Fiscal y declarando con lugar el recurso y, en su consecuencia, el derecho de la "Port of Havana Docks Company" a cobrar y percibir los gastos de almacenaje de las mercancías subastadas, inmediatamente después de los aforos, anuncio y venta de las mismas, dejando en cuanto a ello se oponga, sin efecto a resolución reclamada y no haciendo pronunciamiento sobre costas.

SIN LUGAR UNA RECLAMACION CONTRA EL DR. CARLOS MANUEL DE LA CRUZ.

En los autos del juicio declarativo de mayor cuantía, seguido ante el Juzgado de Primera Instancia del Norte, por José Lucrecia, y Herminia García Rodríguez, del comercio de esta plaza, contra Luis y Ramón Sotonavarro Morales, propietarios y contra el doctor Carlos Manuel de la Cruz, Letrado de esta Capital, el Juez, aceptando la tésis de dicho Letrado declaró sin lugar la demanda, absolviendo a todos los demandados de la misma con las costas a cargo de los demandantes, pero sin declaratoria de temeridad ni mala fé.

Y, en apelación, la Sala de lo Civil de esta Audiencia ha confirmado en todas sus partes el fallo del Juez, dando la razón, también, al doctor Carlos Manuel de la Cruz.

La Sala declara en su sentencia que no se cumplió con el requisito, imprescindible de la citación y audiencia de todos los interesados; que los demandantes no cumplieron los requisitos demandando a título de causahabientes, que transcurrió con exceso el plazo para el ejercicio de la acción de nulidad que se pretendía, que constan de autos el conocimiento que del domicilio y profesión tenían los demandantes del doctor Carlos Manuel de la Cruz, al que se demandó como de ignorado domicilio, y que el hecho de reclamar un derecho prescripto de personas cuyo domicilio se conoce, ocultando esta circunstancia y emplazándolas por edictos, constituye actuaciones de mala fé evidentes, todo lo cual alegó oportunamente el referido Dr. de la Cruz, triunfando, como se vé, su tésis.

CONFIRMADA RESOLUCION DE LA JUNTA DE PROTESTAS.

La expresada Sala de lo Civil ha declarado sin lugar la demanda contencioso administrativa entablada por el Ministerio Fiscal, a nombre del Estado, contra la sociedad "Capestany, Garay y Compañía", de esta Ciudad, a la que representó el Procurador Público, Sr. José Sánchez Villalba, pidiendo el Estado la revocación de la resolución de la Junta de Protestas, dictada en una importación de artículos de hierro esmaltados e hilo de cáñamo, que aplicó el peso neto de en vez del peso bruto y tara oficial.

Dicha Sala ha resuelto, como lo solicitó dicho Procurador, confirmar la resolución de la Junta de Protestas, que dió la razón a dicha entidad al resolver la protesta formulada por el señor Sánchez Villalba, en nombre de sus mandantes.

APELACION DEL CENTRAL ALGODONES S. A. Y LA VEGA SUGAR COMPANY.

Ante la Sala de lo Civil de esta Audiencia tuvo efecto ayer la vista del recurso de apelación establecida por los Ingenios La Vega Sugar Company y Central Algodones S. A. contra el fallo dictado por el Juez de Primera Instancia del Norte de esta Capital, en el juicio ejecutivo seguido por Fernando Sontag Heydrich contra dicha entidad, en cobro de treinta y cuatro mil pesos, sus intereses y las costas y por cuyo fallo fueron condenadas las mencionadas sociedades a pagar al actor la expresada suma.

Representó al señor Fernando Sotag, el doctor Rafael Trejo Loredo, quien en el acto de la vista mantuvo la procedencia de la sentencia dictada, impugnando los argumentos de los demandantes. No concurrieron al acto los Letrados directores de las entidades demandadas.

La vista quedó conclusa para sentencia.

PLEITO ENTRE COMERCIANTES DE ESTA PLAZA.

En el juicio ejecutivo seguido por Luis Markowitz contra Angel Carrera, ambos del comercio de esta plaza, la Sala de lo Civil de esta Audiencia ha declarado con lugar la apelación establecida por el doctor Julio F. Dumás, letrado director del ejecutante, revocando el fallo del Juez de Primera Instancia del Centro que declaró la nulidad del juicio y mandando la Sala seguir adelante la ejecución despachada hasta hacer trance y remate de los bienes del demandado y con su producto pago al acreedor de la suma de $2,180.00 moneda oficial y los intereses y costas de la primera instancia.

En dicha sentencia se resuelve un interesante problema de derecho, pues el demandado Carrera, dueño de un gran establecimiento, situado en Galiano 54 se había presentado en estado de suspensión de pagos para paralizar los juicios, siendo menester que se dicte el auto de esa declaración después de cumplir con todos los requisitos exigidos por la Ley de 1911, declarando el estado provisional de suspensión de pagos.

Un gran triunfo, pues, ha obtenido el doctor Julio F. Dumás, Abogado y Notario de la Asociación de Comerciantes.

REPOSICION DE UNA MAESTRA DE JARUCO.

La referida Sala ha resuelto el recurso contencioso administrativo seguido por Angélica García Espinosa, empleada de la Ciudad de Matanzas, contra la Administración General del Estado, pidiendo la revocación de la resolución del señor Secretario de Instrucción Pública y Bellas Artes que confirmó el acuerdo de la Junta de Educación que la declaró cesante en su cargo de Maestra de Escuela, por haber abandonado su aula durante varios días.

Resuelve la Sala revocando la resolución de la Junta de Educación de Jaruco que declaró cesante a la demandante disponiendo su reposición en el citado cargo, sin hacer especial condenación de costas.

REVOCADO UN DECRETO PRESIDENCIAL

Por último la expresada Sala de lo Civil ha resuelto el recurso contencioso administrativo, seguido por el Ministerio Fiscal, a nombre del Estado, pidiendo se declare lesiva la resolución de la Comisión del Servicio Civil que ordenó la reposición del empleado de Comunicaciones Feliciano Valdés Brito en el cargo de Jefe Local de Sanidad de Ceiba del Agua en el que se le declaró cesante.

En su fallo la Sala declara sin lugar la demanda y, revocando el decreto Presidencial que declaró lesiva dicha resolución mantiene ésta en todos sus efectos legales, con las costas en la forma ordinaria.

EL SUCESO SANGRIENTO DE LA FINCA "AZCONA". EL ACUSADOR DOCTOR EMILIO DEL MARMOL, SOSTUVO SU PETICION DE PENA DE MUERTE.

Continuó celebrándose ayer tarde, ante la Sala Primera de lo Criminal de la Audiencia, el juicio oral de la causa seguida a Justo Castillo y Jesús Rodríguez, por la muerte de Ramón Torres, en la Finca "Azcona", en Bauta.

El doctor Emilio A. del Mármol, en nombre de la Viuda de Torres, como acusadora particular, sostuvo sus conclusiones pidiendo la pena de muerte, por asesinato, cualificado, para cada uno de los procesados y en su informe, se extendió en amplias consideraciones sobre la culpabilidad de Castillo y Rodríguez, quienes a su juicio son los autores del delito Desmenuzó la prueba testifical, así como la pericial, impugnando, con calor y acertadamente las tesis del Fiscal y de los defensores.

Largo tiempo estuvo hablando el doctor Mármol, analizando el delito de asesinato y su castigo, pidiendo en definitiva al Tribunal dicte sentencia condenando a los procesados a la pena de muerte citada.

El Fiscal doctor Fernando Freyre de Andrade sostuvo la inocencia de los encausados, por estimar que no se ha comprobado su participación en el hecho de autos, sosteniendo que eran ajenos al delito que se les imputa y pidiendo, por tanto, su absolución.

Después tocó el turno al doctor Joaquín J. Demestre, defensor de Castillo, quién en vibrante informe sostuvo la inculpabilidad de su defendido, refutando al acusador el que, a su juicio no ha podido aportar prueba alguna contra su patrocinado, quien es ajeno al delito imputado.

De igual modo, el doctor José Ramón Cruells, defensor de Rodríguez, sostuvo la inocencia de éste: el doctor Cruells analizó, también la prueba testifical y la pericial, pidiendo, al igual que el doctor Demestre la absolución de su defendido por ser absolutamente inocente.

El acto quedó concluso para fallo.

NOTIFICACIONES EN LO CIVIL PARA HOY.

Hoy tienen notificaciones, en la Secretaría de la Sala de lo Civil de esta Audiencia, las personas siguientes:

Panfilo Daniel Camacho, Francisco G. Quirós, Pedro Pando Cintra, Rafael Andre, José Pinto, Delfín Hernández Mesa, Sergio González Montes, Ramiro Monfort, Joaquín V. Cataneo, Angel Fernández Bulnes, Francisco Pérez Trujillo, Luis Morales Patiño, Agapito Baslo, Manuel Villalón, Spínola, Delia Valdés, Carlos Hernández Fernández, Ramiro N. Cuesta, Aurelio Pagés, Tomás Granados Tamarit, Carlos Grande Solano, Manuel Bonada Ruiz (urgente) Felipe de Armas, Ramón González Barrios, Federico López Silvero, Luis Castro, Raul Fernández Fiallo, José González del Cristo, Alfredo Borges, Barreal, U. Giberga, M. Espinosa, Adolfo Nieto Piñeyro, Nicolás Gutiérrez, Alberto Fernández, Enrique Uiroste, Andrés García de la Barrera. Rouco. Luis Suárez y García Caceres, Evelio Jiménez Cabrera, Antonio Ainciarte, César A. Marquez Messino, Manuel E. Montoro, Puzo. Carlos Pereira, Raimundo B. Ferrer. Martín Leunda, Arturo Miró, Vicente Bosquet, Ramón Masforol, Alfredo Pastor, Fernández Lamarche, Marino Lamar, Luis E. del Valle, José M. Bermúdez, Daumy. Enrique Rubí. Tomás Alfonso Martell, Leoncio G. Espinosa.

EN EL SUPREMO

RECURSO DE UN COMERCIANTE DE HOLGUIN

Ha dictado sentencia la Sala de lo Civil y de lo Contencioso Administrativo del Tribunal Supremo, declarando sin lugar el recurso de casación establecido por José Manuel Rodríguez Mantilla, comerciante de Holguín, impugnando el fallo de la Audiencia de Oriente, en los autos del juicio declarativo de mayor cuantía que, en cobro de pesos, promoviera el recurrente contra Alfredo García López, propietario y vecino de dicha ciudad.

En su impugnado fallo la Audiencia confirmó, en todas sus partes, el de la primera instancia que, declarando con lugar la excepción de falta de acción opuesta por el demandado desestimó la demanda, con las costas a cargo del actor.

RECURSO DE UN PROPIETARIO

De igual modo ha declarado sin lugar la nombrada Sala, el recurso de casación establecido por Dionisio Fernández Gutiérrez, propietario y vecino de esta ciudad, combatiendo el fallo de la Sala de lo Civil y de lo Contencioso administrativo de la Audiencia de la Habana, en los autos del juicio declarativo de mayor cuantía que, en cobro de pesos, promoviera la sociedad de F. González y Sobrinos, del comercio de esta plaza, contra el recurrente.

La Audiencia confirmó el fallo de la primera instancia, que declaró con lugar la demanda, condenando al demandado a pagar a la sociedad actora la cantidad de 2.897 pesos 75 centavos, intereses legales y costas.

INSUSTANCIABLE

En auto dictado al efecto, la Sala de lo Criminal del Tribunal Supremo declara insustanciable el recurso de casación interpuesto por el procesado Luis Díaz Domínguez, contra el fallo de la Audiencia de Oriente, que lo condenó en causa por lesiones graves.

EXITO JURIDICO DEL DOCTOR PEDRO HERRERA SOTOLONGO

El doctor Herrera Sotolongo, Director de nuestro colega "El País", se ha conquistado un nuevo triunfo profesional, en este caso como acusador particular, a nombre de la señora Evelia Cicero, contra el procesado Edelmiro Valenzuela y Egea.

Del asunto conoció la Sala Tercera de lo Criminal de la Audiencia, integrada por su recto Presidente titular doctor Francisco Llaca Argudín y los Magistrados doctores Gregorio de Llano y Luis León Merconchini.

Cumplidamente demostró el distinguido compañero Doctor Herrera Sotolongo, que Valenzuela se introdujo violentamente en el solar No. 39 de la calle de Luz, Guanabacoa, propiedad de la señora Cicero tumbando cercas y derribando arboles, posesionándose del mismo para incorporarlo al que se halla enclavada su casa número 45.

Conforme lo sostuvieran el doctor Herrera Sotolongo, la Sala considera a Valenzuela responsable de un delito de usurpación de terreno y lo condena a la pena de 65 pesos de multa, con el apremio personal que determina la ley, en defecto de pago.

El Magistrado doctor León Merconchini formula voto particular en el sentido de que el culpable debió ser absuelto.

PETICIONES DEL FISCAL.

8 años de presidio mayor, por robo con la agravante de multiple reincidencia y 1 año, 8 meses y 21 días de prisión correccional, por disparo, para cada uno de los procesados Mario del Amo Sicardo y Abelardo Lombana.

2 años de reclusión, por falsedad en documento mercantil, para cada uno de los procesados Raul Suárez Mena y Alfonso González.

1 año y 1 día de prisión, por atentado, para José Miguel Piñeiro.

. . Y 4 meses y 1 día de arresto mayor, por estafa—distintas causas— para cada uno de los procesados Manuel Alvarez Reales, Tomás Díaz Sánchez y Manuel Sánchez Tronco.

SENTENCIAS CRIMINALES.

Conforme lo instara el culto joven doctor Bernardo Caramés, ha sido absuelto Ramón Fernández Quevedo, a quién se imputó un delito de infracción de la Ley de Drogas.

También ha sido absuelto Manuel Llerandi Tomé, acusado de estafa.

Se condena a Martín Rodríguez, por delito contra la salud pública, a 2 meses y 1 día de arresto mayor y multa de 150 pesos.

Y a María Rodríguez, por hurto, a 120 días de encarcelamiento.

JUICIOS ORALES CELEBRADOS AYER.

En las distintas Salas de lo Criminal de la Audiencia se celebraron ayer tarde los juicios orales de las causas siguientes:

El de la de Joaquín Monzón, por infracción de la Ley de Drogas; el de la de Angela Rodríguez, por delito privado; el de la de Francisco Cabargos, por lesiones; el de la de Jesús Correa, por introducción fraudulenta de mercancías y el de la de Pedro Ramos, por estafa.

SEÑALAMIENTOS PARA HOY.

EN EL SUPREMO.

No hay señalamientos.

EN LA AUDIENCIA

Sala Primera de lo Criminal.

Pedro Castillo, por lesiones. Defensor: doctor Zunzunegui.

José Marquetti, por hurto. Defensor: doctor Demestre.

Stern Popovich, por estafa. Defensor: doctor Chaple.

Sala Segunda de lo Criminal.

José Lijos, por drogas. Defensor: doctor de la Peña.

Marcial Loy, por imprudencia. Defensor: doctor Arana.

Juan Rey. Defensor: doctor Ponce.

Victor Fernández, por falsificación. Defensor: doctor Castro.

Sala Tercera de lo Criminal.

Alberto Hernández, Defensor: doctor Casado.

José Guerra, por estafa. Defensor: doctor Grosso.

Sala de lo Civil.

No hay.

JUSTA ABSOLUCION.

Habiéndose probado en el acto del juicio oral la inculpabilidad en el delito que se le imputaba, al comerciante Don Victorio Fernández, la Sala Tercera de lo Criminal de nuestra Audiencia, de acuerdo con lo solicitado por el Fiscal, doctor René Ferrán, lo absolvió libremente. El representante del ministerio Público después de examinar a los numerosos testigos de descargo que declararon, garantizándola, la honorabilidad del señor Fernández, obtuvo el convencimiento que se trataba de una ruin trama urdida para perjudicar a un hombre honrado. Los testigos que depusieron a favor de Fernández fueron personalidades de relevantes méritos entre ellos varios oficiales de policía.

La justicia, una vez mas triunfó al esclarecer la verdad.

LAS AUTORIDADES DE MARIANAO HARAN ACTIVA CAMPAÑA CONTRA LOS CHAUFFEURS QUE REGATEEN

Motivan esta medida los repetidos accidentes ocasionados por la competencia entre las diversas empresas de ómnibus. Una bodega del reparto "Almendares" visitada por ladrones

Con motivo de los numerosos accidentes que durante estos últimos días ha venido registrando la crónica policíaca, debido al constante regateo que sostienen las distintas empresas de ómnibus que hacen el recorrido entre este pueblo y la Capital, las autoridades de nuestra localidad emprenderán una fuerte batida contra todas esas compañías que no se ajusten al reglamento del tráfico.

Como recordarán nuestros lectores, hace varios días una de las guaguas de "El Progreso" que rendía viaje de la Habana y que traía una excesiva velocidad, alcanzó a una infeliz viejecita que trataba en esos instantes de cruzar la Calzada Real, en dirección al barrio de Pogolotti, recibiendo tan graves heridas que le causaron la muerte al momento.

A raiz de esta lamentable desgracia han ocurrido distintos choques que han puesto en gran peligro la vida de los pasajeros, encontrándose uno de ellos luchando entre la vida y la muerte, en el Hospital Calixto García, a consecuencia de las profundas heridas que recibiera en uno de esos accidentes.

El tramo que comprende la "curva de Barreto", en la Ceiba, a la entrada de Pogolotti, es el preferido de los titulados "ases del timón", para imprimir mayor velocidad a sus vehículos en persecución de sus "rivales"; en el referido lugar, en meses anteriores, han ocurrido varios accidentes de consideración.

Se rumora que muchos vecinos de este término, indignados ante el desparpajo inconcebible de los que manejan dichas guaguas, se proponen ayudar a las autoridades en la persecución de los infractores, presentándolo ante los tribunales de justicia para que les sea aplicado el merecido castigo.

Roban en una bodega del Reparto

En las primeras horas de la mañana de hoy se presentó en la Jefatura de Policía, Antonio Rodríguez y Barrera, natural de España, de 30 años de edad, vecino de la calle 3 y 4 en el Reparto Almendares y propietario de la bodega que existe en el mismo lugar, denunciando ante el Sargento Herrera que por la madrugada los ladrones le rompieron un postigo del fondo del establecimiento, por el que penetraron en la casa, fracturándole las gavetas de un buró, llevándose la cantidad de trescientos veinte pesos.

Hizo constar odríguez que tenía sospechas de un sujeto de la raza mestiza, cuyas generales desconoce, que vive en la calle 13 número 23; por haberlo visto rondando por allí la noche del robo con otro individuo.

Una denuncia

El Teniente del Ejército, Jesús Gómez Hernández, vecino de 6 número 18, en el barrio de Jesús María, denunció que le tiene alquilada una habitación a un tal Fidel Montiel, que se encuentra actualmente cumpliendo una condena en la Cárcel de la Habana, y que anoche los cacos rompieron un candado de dicha habitación, ignorando si sustrajeron algo.

A. Martínez, Corresponsal.

EL CORONEL QUIÑONES REGRESA A LA HABANA

El Coronel Enrique Quiñones, Comisionado General de Cuba ante la Exposición Iberoamericana de Sevilla, regresará en breve a la Habana, para resolver diversos asuntos relacionados con la contribución de nuestro país en la magna justa.

Según las últimas noticias llegadas procedentes del Consulado en Sevilla, las que ocupa el señor Carballar, las obras del Pabellón cubano adelantan notablemente, habiendo quedado ya terminada la estructura de acero del edificio.

M.E.C.D. 2016

INFORMACION AZUCARERA

MERCADO DE AZUCAR

NUEVA YORK, mayo 18 (UP)—Las grandes compras realizadas hoy, que se cree reflejan el convencimiento de que las refinerías y sus clientes deben comenzar en breve compras en gran escala, influyeron hoy en el mercado de futuros. Abrió la sesión encalmada con precios de un punto más alto a uno más bajo. Hacia el medio día Wall Street y las casas comerciales fueron compradoras. Debido a que existía poca presión que vencer, los precios avanzaron.

A las 2 de la tarde las cotizaciones eran: Julio 2.78 con alza de 5 puntos; septiembre 2.87, con 5; diciembre 2.95 con 5; enero 2.87 con 5; y marzo 2.83 con 5 puntos.

En el mercado de costo y flete un operador compró 25.000 sacos de Cuba, embarque en la segunda quincena de junio, a 2¾ centavos.

Circularon noticias respecto a que la Liga de las Naciones investigará probablemente la situación azucarera mundial como predijo la semana pasada el "New ork Evening Post".

Cotizaciones de los futuros:

Mes	Abre	alto	bajo	cierre
Sept.	2.82	2.88	2.82	2.88
Oct.	2.92	2.92	2.92	2.92
Dec.	2.90	2.96	2.90	2.96
Jany.	2.83	2.88	2.83	2.88
March	2.78	2.84	2.76	2.84
July	none.			

MERCADO LOCAL DE AZUCAR

Quieto y sin operaciones estuvo ayer este mercado.

PROMEDIO DE LA COTIZACION OFICIAL DEL AZUCAR

Precio promedio oficial en almacén alcanzado por la libra de azúcar de acuerdo con lo dispuesto por el reglamento puesto en vigor por el decreto presidencial número 233 de 14 de febrero de 1928.

MES DE MAYO
1ª quincena

Habana	2.377.914
Matanzas	2.399.451
Cárdenas	2.405.605
Sagua	2.404.066
Manzanillo	2.377.915
Cienfuegos	2.405.606

El mercado de azúcares crudos de Nueva York abrió con tono más firme. Durante el día se publicaron las ventas siguientes:

21.000 sacos de Filipinas para arribar en mayo 28 a 4.40 centavos costo, flete y seguro a Czarnikow Rionda y Ca.

28.000 sacos de Puerto Rico para llegar en mayo 26 a 4.46 centavos costo, flete y seguro a Czarnikow, Rionda y Ca.

23.500 sacos de Cuba para embarque en la segunda quincena de junio a 2 3|4 centavos costo y flete a Czarnikow, Rionda y Ca.

7.000 sacos de Filipinas para llegar a fines de mayo a 4.49 centavos costo, flete y seguro a la National Sugar Refining Co.

10.000 sacos de Puerto Rico a cargar a fines de mayo a 4.49 centavos costo, flete y seguro a especuladores.

23.500 sacos de Cuba, para despacho en junio a 2 3|4 centavos costo y flete, a especuladores.

21.000 sacos de Cuba a cargar el día 21 de mayo a 2 3|4 centavos costo y flete a Pennsylvania Sugar Refining Co.

26.500 sacos de Cuba a cargar en mayo 22 a 2 3|4 centavos costo y flete a Pennsylvania Sugar Refining Company.

Al cierre del mercado se estimaba el total de ventas durante el día en unos 200,000 sacos.

En la Bolsa de Azúcares Futuros se vendieron 39.950 toneladas.

Las existencias en los almacenes afianzados de Nueva York ascendían ayer a 2.350.280 sacos de azúcar.

Carta de apertura:

Nueva York, mayo 18. Mendoza y Ca. Hay pruebas fehacientes de que el comercio siente ya la necesidad de reponer sus existencias de azúcar refinado, y aunque por el momento el aumento de la demanda es gradual hay probabilidades de que alcance grandes proporciones cuando venga el tiempo caluroso. Y como los refinadores están produciendo muy poco, de ahí que los operadores esperan futuros acontecimientos con más optimismo que el que se manifiesta en el mercado. La perspectiva es alcista.

Carta de cierre:

Nueva York mayo 18. Mendoza y Ca. El movimiento de compras de hoy fué atribuído a intereses relacionados con los productores existiendo también la creencia de que obligó a liquidar sus operaciones a los que habían cubierto sus azúcares en la Bolsa y a cubrirse a los que habían vendido en descubierto.

Las existencias disponibles quedaron prontamente absorbidas a tipos cada vez más altos. En tanto que la demanda de refinado no tuvo nada que ver con el precio del azúcar crudo, es de esperar un alza por esta causa tan pronto como se presente el esperado movimiento de compras de refinado.

MERCADO DE LONDRES

Quieto abrió ayer el mercado de azúcar en Londres, con vendedores en lotes parciales a la paridad de 2.60 centavos libra libre a bordo.

PESETA

SE COTIZO A RAZON DE

5 PESETAS
96.43
DOLLAR

FRANCO

SE COTIZO A RAZON DE

25 FRANCOS
38 CENTIMOS
DOLLAR

BOLSA DE N. YORK

ACCIONES
4,100,000
BONOS
$11,696,000
CHEQUES
$1,676,000,000

TABACO

Aparte de más de cincuenta tercios de catorcenas, de la zona de Los Palacios, que vendió y entregó ayer José Sánchez Corao, y de otros pequeños lotes de distintas clases y diversas procedencias que también pasaron a terceras manos, de nada más supimos respecto a operaciones últimadas con el registro de los tercios.

Se concertaron otras, que diríamos importantes si la discreción nos lo permitiera, a base de clases de Vuelta Abajo.

Hasta dentro de pocos días no han de ultimarse tales operaciones, y cuando ello suceda daremos los detalles indispensables...

Las lluvias se producen.—Las aguas, que tanto anhelaban los cosecheros para poder manipular sus tabacos, que "se desesperaban" en los cuajes, se han producido en los dos días anteriores. Diríase que las lluvias de Primavera se suceden.

Corroborando esto, nuestro corresponsal en Caibaiguáan, señor Bada, nos comunicó por teléfono, a las tres de la tarde de ayer, que las lluvias continuaban produciéndose en toda aquella gran zona tabacalera.

También en varias zonas de esta provincia de la Habana, denominadas de Partido, ha llovido en los últimos días, produciendo la blandura necesaria para terminar el empilonamiento de los tabacos.

No entró rama ayer.—Ni por el patio del antiguo Arsenal, ni por el almacén de recibos del departamento de la Miscelánea de los ferrocarriles, entró ayer tabaco en rama.

Con las últimas partidas recibidas por las cuatro firmas que tienen establecidos talleres de despalillar en Las Villas, puede ya considerarse en el mercado toda la producción última de aquella provincia y de las demás zonas incluidas en la denominación de Remedios.

A catorce mil tercios y pacas asciende el total recibido por Menéndez y Compañía; a diez mil y pico los recibidos por Cancho Suárez; nueve mil los que tiene Kaffenburgh. Le siguen Echevarría y Pérez y Abraham Haas.

MERCADO DE NEW YORK

MERCADO DE CAFE

NUEVA YORK, mayo 18 (UP)—Las compras realizadas hoy en el mercado de costo y flete volvieron a dar fuerza a los precios del mercado de futuros. Los contratos A abrieron desde 3 puntos más bajo a 7 más alto y los D, de 4 a 12 puntos más altos. Ambas listas avanzaron cuando aumentó la compra de café de los contratos D.

Alguna de esta actividad fué atribuida a los intereses de Boston.

Se publicaron 4 avisos de entrega de café Victoria contra contratos A y dos avisos contra contratos D. En Río se cotizó el café a 16¼ y Santos de 23¾ a 24¼.

Cotizaciones:

Mes	Abre	alto	bajo	cierre
Sept.	1570	1586	1586	1585
Dec.	1570	1600	1570	1590
Jan.	1592	1592	1592	1592
Mar.	1575	1595	1573	1590
May.	1545	1550	1545	1550
July	1562	1578	1562	1575

MERCADO DE ACCIONES

NUEVA YORK, mayo 18 (UP)—El alza del redescuento al 4½%, el aumento de más de $140.000.000 en los préstamos a los corredores, el avance del interés del dinero, que ha alcanzado más altos niveles que en ningún tiempo durante los últimos cinco años, no lograron provocar una gran liquidación y baja en el día de hoy. Hubo abundancia de ventas y algunas divisas perdieron bastante tererno, pero hacia el cierre se repusieron los valores, especialmente los ferroviarios.

Las acciones abrieron con irregularidad. Sin embargo, cuando se anunció que el interés del dinero era del 6% y que los préstamos a plazo fijo llevaban el interés del 5½% se produjeron gran número de ventas, sufriendo las mayores bajas aquellas divisas que gozaron del favor público en las últimas sesiones de la Bolsa. También se vendieron en cantidad las acciones de aeroplanos. Wright perdió 23 puntos y Curtis 25½.

Los bonos estuvieron más bajos, alcanzando los más bajos niveles del año los bonos del gobierno de los Estados Unidos.

Después de cerrada la Bolsa la junta de gobernadores acordó que la sesión comience a las 2 de la tarde hasta nuevo aviso en vez de hacerlo a las 3 como en la actualidda. Los gobernadores de Bolsin, en una sesión que duró varias horas, adoptaron un acuerdo análogo. Ambas juntas decidieron cerrar el sábado 26 de mayo.

BOLSA DE NEW YORK

FERROCARRILES	
Atch. Top & Santa Fe.	193½
Atl. Coast Line.	183
Baltimore & Ohio.	115¾
Bangor & Aroostook R. R.	71¼
Canadian Pacific.	213
Chesapeake & Ohio.	205
Chi. Gt. West com.	13
Chi. Gt. West. pref.	28⅞
Chi. & N. W.	89⅝
Chi. Mil & San Paul com.	36½
Chi. Mil & San Paul prf.	47⅞
C., Rock I & P.	116⅞
Delawar & Hudson.	212¼
Erie.	58¾
Gulf Mobile.	58½
Great Northern.	104¼
Kansas City Southern.	59
Lehigh Valley.	108⅛
Mo., Kan & Tex. com.	37⅞
Mo. Pac. pref.	117⅞
Mo. Pac. com.	63¼
N. Y., Central.	185⅞
N. Y., N. H. & H.	62⅝
Nickle Plate.	143¼
Northern Pacific.	102
Pensilvannia.	67⅛
Pere Marquete.	145¾
Reading.	114¾
St. Louis & S. Francisco.	117⅝
St. Louis & Southwestern.	87⅜
Seaboad ar Line com.	19
Seaboad ar Line pref.	25
Southern Pacific.	126
Southern Railway.	162¼
Union Pacific.	200¾
Texas & Pac.	136¾
Wabash com.	94¼
Western Maryland com.	51½
EQUIPOS	
American Loocomotive.	106
Gen. Rail. Sig.	92
Pullman Company.	90
Lima Locomotive.	58¾
Westinghouse Air Brake.	49⅞
MOTORES	
C.H.H.	34⅞
Chryler.	79
Dodge Motors com.	19¾
Dodge Motors prefd.	70⅞
General Motor, New.	193¾
Hudson Motor Co.	89¾
Mack Trucks.	89⅞
Nash.	92⅞
Packard Motors.	76⅜
Pierce Arrow com.	14⅜
Studebaker Corp.	77¾
White.	36
Willys-Over.	25¼
Yellow Truck.	37
ACCESORIOS	
Am. Bosch Mag.	29½
Briggs Mfg. Co.	30½
Eaton Axle & S.	37½
Gabriel Snubber A.	19⅞
Spicer Mfg. Co.	37½
Murray Body.	52½
Stewart Warner.	94⅞
Timken Roller.	125¾
GOMA	
Ajax.	9½
Fisk Tire.	15¼
Goodrich.	88¾
Kelly Springfield Tire.	22
U. S. Rubber.	43
ACEROS	
Am. Steel Fou.	61⅛
Bethlehem Steel.	63
Colo F. & I.	72½
Crucible Steel.	86
Gulf States.	65
Inland Steel.	58½
Philadelphia Coal & Iron.	32½
Republic Iron Steel.	58½
U. S. Steel.	145¾
Vanadiun.	83¼
Youngstown.	88¼
PETROLEOS	
Atlantic Ref.	126½
Barnsdall A.	24⅜
General Asphalt.	87½
Hoston Oil.	143
Louiisiana Oil.	16
Independent Oil & Gas.	27⅜
Lago Oil.	35⅛
Marland Oil.	39
Mid Cont. Pet.	31
Pan American 'B'.	49
Phillips Petroleum.	41⅛
Pure Oil.	23⅞
Shell-Union Oil.	28¼
Sims Petroleum.	22⅛
Sinclair Oil Corp.	27½
So. Cal. Edison.	50½
S. O. Calif.	59½
Stdard Oil (of New Jersey).	45¼
Texas Co.	64⅜
Texas Pac. Land.	26¾
Tex-Pac. C. &.	15½
Union Oil Cal.	51⅝
SERVICIOS PUBLICOS	
American Tel. and Tel.	206
American For. Pow.	34⅞
Columbia Gas.	115
Elec. Light Pow.	42
Internt'l Tel & Tel.	179⅜
Interboro R. T.	50
National Power & Light.	33⅛
North American.	74½
Pub. Ser. N. J.	60
Standard Gas & Elec.	70⅝
United Light 'A'.	41¼
AZUCAR Y FERROCARRILES CUBANOS	
American Beet Sugar.	15⅝
American Sugar Ref.	73⅝
Cuban Cane Sugar com.	6¾
Cuban Cane Sugar pfd.	27¾
Cuban American Sugar.	20¾
Gt West Sug.	35⅞
Consolidated R. R. of Cuba.	73⅜
Punta Alegre.	30⅝
Puerto Rico Sugar.	46

BOLSA DE LA HABANA

COTIZACION OFICIAL DEL DIA
18 DE MAYO

	Comp.	Vend.
Bonos y Obligaciones.		
República de Cuba 1904 Speyer.	102	104½
República de Cuba 1905 Deuda Interior.	101½	103
República de Cuba 1909 4½.	98½	101
República de Cuba 1994 Morgan.	102½	—
República de Cuba 1917 Puertos.	99¼	—
República de Cuba 1923 5½.	104½	—
Ayuntamiento Habana: 2ª hipoteca.	104½	—
Ayuntamiento Habana: 5ª hipoteca.	104	—
Banco Territorial.	88	95
Calzado.	35	—
Cerveza.	104	107
Ciego de Avila.	—	—
Cienfuegos.	—	—
Gibara.	—	—
Gas.	111	120
Havana Electric (Consolidados).	98	94
Manufacturera.	40	44
Matadero.	70	—
Nueva Fábrica de Hielo (bonos).	101	—
Noroeste F. C.	—	—
Papelera Serie A.	102	104
Papelera Serie B. Exp.	66	75
Teléfono.	95	—
F. C. Unidos.	78	92
Urbanizadora.	—	—
Edificio La Metropolitana S. A.	99	104
Jarcia Matanzas.	98	101¼
Iron Beer (Obligaciones no hipotecadas).	79½	102
Havana Electric, (Obligaciones).	76	82
BONOS: Emprésito seriado de la República de Cuba, Morgan 5½ por 100, 1927:		
Serie A; 1928.	101	—
Serie B; 1929.	101	—
Serie C; 1930.	101⅛	—
Serie D; 1931	101½	—
Serie E; 1932.	101¾	—
Serie F; 1933.	101⅞	—
Serie G; 1934.	102	—
Serie H; 1935.	102¼	—
Serie I; 1936.	102½	—
Serie J;	103	—
ACCIONES:		
Banco Territorial.	101½	—
Banco Territorial.	60	—
Banco Territorial B.	9	—
Cervecera ex-div.	345	—
Ciego de Avila.	—	—
Cienfuegos Acueducto.	—	—
Constructora, pref.	—	—
Constructora, com.	—	—
Cuban Bane pref.	26	—
Cuban Cane com.	6	—
Cuba R. R.	—	—
Cuban Central pref.	—	—
Cuban Central com.	—	—
Cuban Tire pref.	—	—
Curtidora.	—	—
Gibara.	—	—
Industrial Cuba.	—	—
Havana E. Railway Co. pref. ex-div.	73½	76
Havana E. Railway Co. comunes.	13⅞	15⅞
Jarcia pref.	96¼	97¾
Jarcia com.	20	22
Licorera com.	4¼	5
Lonja pref.	100	—
Lonja com.	100	—
Manufacturera pref.	3½	5
Manufacturera com.	1¾	3
Matadero.	—	—
Naviera pref.	62	70
Naviera com.	9½	12
Nueva Fábrica de Hielo.	450	—
Perfumería pref.	57	80
Perfumería comunes.	7	13
Pesca pref.	100	—
Pesca com.	25	—
Préstamos.	—	—
Santiago.	—	—
Sanct' Spíritus.	—	—
Teléfono pref.	113½	—
Teléfono com.	125	—
Tel. Int.	—	182
Trust.	—	—
Unidos.	55¾	57
Union Oil.	—	—
Urbanizadora pref.	—	—
Urbanizadora com.	—	—
Metropolitan Auto.	—	—
Fibras y Jarcia.	60½	—
Fibras y Jarcia (sindicadas).	60½	—
Ferrocarriles Consolidados de Cuba, pref.	73½	77½
Operaciones:		
200 acciones F. C. Unidos a 55.		
100 idem idem a 55½.		
100 idem idem a 56½.		
50 acciones comunes Havana Electric R. a 13⅞.		

Clearing-House

Las compensaciones efectuadas ayer entre los Bancos asociados al Clearing House de la Habana ascendieron a la cantidad de $2.785,328-06.

A LOS COMERCIANTES DE TEJIDOS DEL INTERIOR QUE COMPREN DE CONTADO
Les Remitiremos a Solicitud Muestras y Cotizaciones Especiales
EL TELAR, Amargura, 9, Apartado 307. *Habana*

N. Gelats & Co. BANQUEROS HABANA *Aguiar 106-108*

Vendemos cheques de Viajeros Pagaderos en Todas Partes del Mundo y Cartas de Crédito Circulares en las mejores Condiciones
"SECCION DE CAJA DE AHORROS"
Recibimos Depósitos en esta Sección Pagando Interés de 3 por 100 Anual
Todas estas operaciones pueden efectuarse también por correo

Colegio de Corredores y Notarios comerciales de la Habana

COTIZACION OFICIAL DEL DIA
18 DE MAYO

	Tipos.
S/E. Unidos cable.	1/10 Pr.
S/E. Unidos vista.	1/16 Pr.
Londres cable.	4.88⅝
Londres vista.	4.88⅛
Londres 60 d/v.	—
Paris cable.	3.94¼
París vista.	3.93¾
Bruselas vista.	13.97
España cable.	16.79
España vista.	16.78
Italia vista.	5.28
Zurich vista.	19.28
Hong-Kong vista.	51.78
Amsterdam vista.	40.33
Copenhague vista.	—
Christiania vista.	—
Estocolmo vista.	—
Montreal vista.	—
Berlín vista.	—

Notarios de turno:

Para Cambios: Miguel Melgares.
Para intervenir en la cotización oficial de la Bolsa de la Habana: Rafael Gómez Romagosa y Oscar Fernández.

Vto. Bno.: Antonio Arocha, Síndido-Presidente. — Eugenio E. Caragol, Secretario-Contador.

MERCADO LOCAL DE CAMBIOS

Este mercado rigió ayer muy encalmado.

La libra esterlina y el cambio sobre Hong Kong.

Cerró de baja la peseta española.

Se mantuvo fírme el cambio sobre Nueva York.

No se concertaron operaciones entre Bancos y banqueros.

Cotizaciones	Valor
New York cable.	1/10 P.
New York vista.	5/64 P.
Londres cable.	4.88¾
Londres vista.	4.88¼
Londres 60 d/v.	4.85½
Madrid cable.	16.79
Madrid cheque.	16.78
Paris cable.	3.95
Paris vista.	3.94
Hamburgo cable.	23.93
Hamburgo vista.	23.92
Italia cable.	5.30
Italia vista.	5.29
Zurich cable.	19.30
Zurich vista.	19.29
Bruselas cable.	14.00
Bruselas cheque.	13.98
Toronto cable.	100
Toronto vista.	1/32 D.
Hong Kong cable.	52.10
Hong Kong vista.	51.85
Amsterdam cable.	40.38
Amsterdam vista.	40.36

MERCADO DE CAMBIOS

Nueva York, Mayo 18. (U.P.):

INGLATERRA: Libra esterlina, Par 4.86.6.
Vista. 4.87 ⅞
Cable. 4.88 ¼

ESPAÑA: Par 19.3 centavos por peseta.
Vista. 16.77
Cable. 16.78

FRANCIA: Par 19.3 centavos por franco.
Vista. 3.93 ½
Cable 3.93 ¾

BELGICA: Belga (nueva moneda). Par 13.88.
Vista. 13.95 ½
Cable. 13.96

SUIZA: Par 19.3 por franco.
Vista. 19.27
Cable. 19.27 ½

ALEMANIA: Par 23.88 centavos por marco.
Vista. 23.92 ¼
Cable. 23.93 ¼

ITALIA: Par 19.3 centavos por lira.
Vista. 5.26 ½
Cable. 5.27

AUSTRIA: Par 14.07 centavos por chelín.
Vista. 14.125

HUNGRIA:
Vista 17.45
Cable 17.50

PORTUGAL:
Cable 4.25
Vista 4.30

DINAMARCA: Par 26.8 centavos por corona.
Vista. 26.82
Cable. 26.83

SUECIA: Par 19.3 centavos por corona.
Vista. 26.82 ½
Cable. 26.83

HOLANDA: Par 40.42 centavos por florín.
Vista. 40.32
Cable. 40.34

GRECIA: Par 1.93 por dracma.
Vista. 1.30 ½
Cable. 1.31

NORUEGA: Par 26.8 centavos por corona.
Vista. 26.78
Cable. 26.79

CHECOESLOVAQUIA: Par 29.3 cts. por dinar.
Vista. 2.96 ½

YUGOESLAVIA:
Vista. 1.76 ¼

RUMANIA: Par 19.3 centavos por lei.
Vista. 0.62

POLONIA: Par 19.3 centavos por zloty.
Vista. 11.25

FINLANDIA:
Vista. 2.52 ½

JAPON: Par 40.3 centavos por yen.
Vista. 46.25
Cable. 46.31

CHINA: Par 79.278 por tael.
Vista 67.18
Cable. 67.25

INDIA INGLESA:
Vista. 36.62
Cable. 36.68

ARGENTINA: Par 40.42 centavos
Vista. 42.80

BRASIL: Par 32.40 centavos por mil reis.
Vista 12.05

CANADA: Par 100 cts. por dollar.
Vista. 99.87

PERU:
Vista. 4.00

URUGUAY:
Vista. 102.75

CHILE:
Vista. 12.20

COLOMBIA:
Vista. 97.80

VENEZUELA:
Vista. 19.28

MEXICO:
Vista. 47.50

CUBA: Par 100 cts. por peso.
Vista. 99.91
Cable. 99.93

PLATA EN BARRAS

Nueva York, Mayo 18. (U.P.):
La plata en barras se cotizó hoy en este mercado a 60 ⅝.

I. VILLARREAL

TALLER DE REPARACIONES, NIQUELADO Y CILINDROS DE GOMA. — REPARAMOS TODA CLASE DE MAQUINAS DE ESCRIBIR Y DE SUMAR.

Máquinas de escribir y de sumar, nuevas y reconstruídas de las mejores marcas.

Efectos de escritorio en general, sellos de goma.

TELEFONO A-5529.
HABANA, 122 y 124.
HABANA.

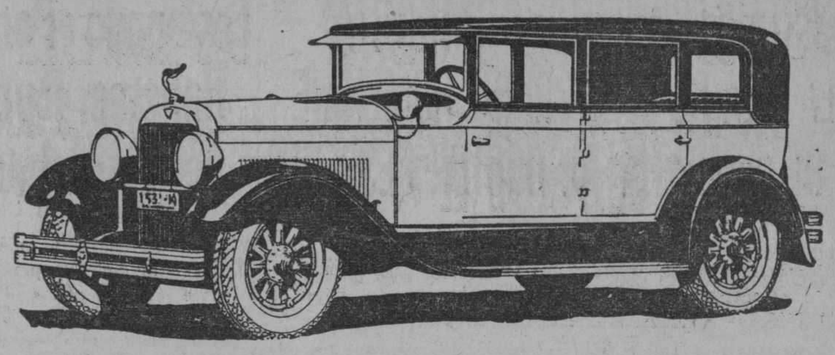

PARIS LANZA LA MODA EN EL VESTIR

HUDSON

LANZA LA MODA EN AUTOMOVILES

Sus líneas reflejan una nueva belleza.
Su mecánica un nuevo progreso.

HUDSON MOTOR CAR CO. DETROIT MICH. U.S.A.

USE EL CORREO AEREO

J. ULLOA Y Cía.
P. Martí 3, 5 y 7 Tel. M-7777

d-23-28

LONJA DE COMERCIO DE LA HABANA

Cotización oficial para ventas al por mayor y al contado.
18 DE MAYO

ACEITE:	
Oliva, lata 23 libras qq.	20.00
Semilla de algodón, caja.	13.00
AFRECHO:	
Fino harinoso. qq.	3.50
AJOS:	
Capadres morados.	0.50
Capadres bañolas: 32 mancuernas de 0.45. a	0.50
Primera, 45 mancuernas.	0.22
Chilenos.	—
Murcianos.	—
ARROZ:	
Canilla viejo, quintal.	5.75
Saigon largo núm. 1, qq.	4.00
Semilla S. Q., quintal.	4.00
Siam Garden núm. 1, qq.	4.80
Siam Garden, extra, 5 por 100 quintal.	5.50
Siem Garden, extra, 5 por 100 quintal.	5.10
Siam brilloso, quintal, de 6 a	7.00
Valencia legítimo, qq.	5.75
Americano partido, qq.	4.40
AVENA:	
Blanca quintal.	—
AZUCAR:	
Refino 1ª quintal.	3.90
Turbinado Providencia, qq.	3.35
Turbinado corriente, qq.	—
Centrífuga Providencia, qq.	2.90
Centrífuga corrientes, qq.	—
BACALAO:	
Noruega, caja.	12.50
Escocia, caja.	—
Aleta negra, caja.	—
Alaska, caja.	10.50
BONITO Y ATUN:	
Caja de 15.00 a.	24.00
CAFE:	
Puerto Rico, qq. de 40.00 a	48.00
País, yy. de 28.00. a	36.00
Centroamérica, qq. de 31 a	40.00
Brasil. qq. a	32.00
CALAMARES:	
Caja de 9.00. a	15.00
CEBOLLAS:	
Medios huacales.	—
En huacales, Gallegas.	—
En huacales A. B.	—
En medios huacales gallegas.	—
En huacales Isleñas.	—
En sacos, americanos.	—
Del país, quintal.	—
Egipcias, saco.	5.50
Chilenas.	—
CHICHAROS:	
Quintal.	6.75
FIDEOS:	
País, quintal.	8.00
FRIJOLES:	
Negros país, quintal.	5.50
Negros orilla, quintal.	—
Colorados largos am.	8.00
Colorados chicos, qq.	7.00
Rayados largos, qq.	6.50
Rosados California, qq.	7.25
Carita, quintal.	—
Blancos medianos, quintal.	6.25
quintal de 7.00. a	9.00
Blancos marrows americanos	—
GARBANZOS:	
Gordos sin cribar, quintal.	8.00
HARINA:	
De trigo según marca, saco de 9.00. a	11.00
De maiz, quintal, de 4.00 a	3.90
HENO:	
Americano, qq.	2.50
JAMON:	
Paleta, qq. de 17.50. a	21.00
Pierna, qq. de 29.50. a	34.00
MANTECA:	
Primera refinada en tercerolas, quintal.	16.85
Menos refinada, quintal.	16.60
Compuesta quintal.	15.00
MANTEQUILLA:	
Danesa, latas de media libra qq. a.	74.00
Asturiana, latas de 4 libras, quintal de 40. a	70.00
MAIZ:	
Argentino colorado, qq.	3.50
Argentino pálido, qq.	—
Americano, quinta.	3/⅛
Dominicano, quintal.	—
Del país, quintal. de3 a	4.50
PAPAS:	
En barriles Virginia.	—
En sacos, americanas.	—
En sacos, del país.	—
Príncipe Eduardo, sacos de 180 libras.	—
Idem idem en sacos de 90 libras.	2.60
PIMIENTOS:	
Españoles, ¼ caja.	9.00
QUESO:	
Patagrás, crema entera quintal de 32.00. a	35.00
Patagrás, media crema qq.	—
SAL:	
Molida, saco.	2.50
Espuma, saco.	1.50
SARDINAS:	
Espadín Club 30 m/m caja de 7.00. a	—
Espadín, planas 18 m/m, caja.	—
TASAJO:	
Surtido, quintal.	18.00
Pierna, quintal.	20.00
TOCINO:	
Barriga, quintal.	19.00
TOMATES:	
Españoles ¼ natural, caja.	6.75
Puré en ¼, caja.	6.50
Puré.	4.50
Natural americano un kilo.	4.50

Mercado de Fletes

COTIZACIONES

	100 libras	
Costa Norte:		
A New York	13	14
A Filadelfia	13	14
A GGalveston	13	14
A New Orleans	12	13
A Halifax	—	—
A St. John	—	—
A Savannah	—	—
A Boston	15	16
Costa Sur:		
A Filadelfia	15	16
A New York	15	16
A New Orleans	14	15
A Halifax	—	—
A St John	—	—
A Boston	17	18
A Galveston	15	16

Estas cotizaciones son exclusivamente sobre azúcar.

Véase Más Mercantil en la Página 25

MERCADO DE BONOS

VALORES CUBANOS
Nueva York, Mayo 18. (U.P.):

	Alto	Bajo	Cierre
Cuba 5½ s. of 1953.	103½	103¼	
Cuba 5 s. of '44	100⅝	100⅝	100⅝
Cuba RR 5 s. of 1952.	100	99½	99½

BONOS DE LA LIBERTAD
Nueva York, Mayo 18. (U.P.):

	Alto	Bajo	Cierre
Libertad:			
3½ s.	100.15	100.12	100.12
Finst 4¾ s.	101.24	101.20	
3rd. 4¼.	100.51	100.21	100.25
4th 4.	100.91	102.31	100.45
Tesorero:			
3¾ s.	106.10	106.20	106.10
4¾ s.	114.81	114.80	114.80

BONOS INTERNACIONALES
Nueva York, Mayo 18. (U.P.):

	Alto	Bajo	Cierre.
Burdois 6s. of 1924.	100½	100¾	100⅜
Lyons 6 s. of 1934.	100½	100⅜	100⅜
Marseilles C 6 s. 1934.	100½	100⅜	100⅜
Germany 7 s. of 1949.	107½	107¼	107½
Italy, Kingdom, of 1951.	99¾	99½	99½
France 7 s. of 1949.	108⅝	103¼	105⅝
Argentina 6s. of 1957.	100⅜	100¼	100½
Brazil 6s. 1957.	99	98¾	99⅝

BOLSA DE PARIS
PARIS, Mayo 18. (U.P.):
Renta Francesa 3%. s/c.
Renta Francesa 5%. S/c.

BOLSA DE LONDRES
LONDRES, Mayo 18. (U.P.):
F. C. Unidos de la Habana. 54

ACCIONES TABACALERAS
Nueva York, Mayo 18. (U.P.):

	Demanda	Oferta.
American Cigar.	150	155
American Cigar pfd.	100	—
Union Tabacco Wi.	28	30
Union Tobacco A.	83	88
Young, J. S.	110	115
Idem pref	104	111

Mercado de Víveres

Nueva York, Mayo 18. (U.P.):
En este mercado se cotizaron ayer los siguientes artículos:
Trigo duro de invierno: 1.67⅝.
Trigo rojo de invierno: 2.12⅝.
Centeno para exportar: 1.42⅞.
Maíz número 2 amarillo: 1.25.
Avena blanca: 81.
Heno número 1: 25.00.
Harina: a 9.40.
Aceite oliva, galón: 0.50.
Aceite barril: de 2.05 a 2.10.
Aceite semilla de algodón: 10.00 a 10.30.
Afrecho: 46.00.
Manteca refinada, en tercerola: 11 ⅜.
Manteca refinada, en latas: 12.00.
Papas Long Island: 4.75.
Arroz Fancy: de 7.50 a 8.00.
Frijoles colorados de 9.00 a 9.25.

COMPAÑIA CERVECERA INTERNACIONAL S. A.

SECRETARIA

La Junta Directiva de esta Compañía Cervecera Internacional, S. A., ha acordado que la entrega a los accionistas por acciones UNICAS de las Obligaciones, que acordó emitir la Junta General Extraordinaria de accionistas, el día 14 de Abril próximo pasado, se haga a partir del día 21 del actual, por esta Secretaría.

Lo que de orden del señor Presidente de la Compañía se hace público para conocimiento de los señores accionistas, con la advertencia, de que deberán presentar sus certificados de acciones UNICAS en esta expresada Secretaría, Aguiar, número 73, Edificio del Banco Comercial de Cuba, todos los días hábiles, de 2 a 4 de la tarde, exceptuando los sábados, personalmente por medio de apoderados, con poder notarial suficiente para recibir dichas Obligaciones.

Habana, 14 de Mayo de 1928.
M. J. MANDULER, Secretario.

M.E.C.D. 2016

EL ESTABLECIMIENTO COMERCIAL "LA ISLA DE CUBA" RINDE HOMENAJE DE SIMPATIA AL DOCTOR CESPEDES

Los comerciantes de Monte, satisfechos y convencidos de que las grandiosas obras en el Campo de Marte no sólo no les restaban importancia sino que se la daban

Ayer, a las once y media de la mañana, la gerencia del establecimiento "La Isla de Cuba", enclavado en los comienzos de la Calzada de Monte, frente al desaparecido Campo de Marte, ofreció en el segundo piso, un champagne de honor, homenaje de simpatía y agradecimiento, al doctor Carlos Miguel de Céspedes, Secretario de Obras Públicas, por la labor llevada a cabo, en la transformación —casi de cuentos de magia— del referido y viejo Campo de Marte, en la hermosa Plaza de la Fraternidad que esta noche será inaugurada por el Honorable Presidente de la República.

Entre los asistentes al acto podemos anotar al ayudante del Presidente de la República, señor Llanera, señores José Pennino, Guillermo Salas, Cisneros, Representante Juan Manuel Alfonso, doctor Domingo Macías, Manuel Gómez Valle, César Castellá, M. Corroalla, Antonio Martín, ingeniero José Caminero, Teniente Coronel Iglesias, Teniente del Ejército Nacional, señor Cubrias, Alfredo Longe, Coronel Antonio Alvarez, señor Ricardo Moreira, Isidro Bejar, Julio Lecuona, Manuel Gómez Valle, Gutiérrez Alea, Fr. L. M. Spinalli, Superior de los Agustinos; doctor Rogelio Pina, señor Antonio Vega, Capitán de la Policía Nacional al mando de la cuarta estación, señor García Sierra, e infinidad de damas y damitas.

El Sexteto Habanero, con su proverbial maestría ejecutó distintas piezas de su repertorio.

Hablo en primer término en nombre de la Gerencia de "La Isla de Cuba", el señor Gutiérrez Alea, quien con frases vibrantes hizo un bello y elocuente panegírico de la obra llevada a cabo por el doctor Carlos Miguel de Céspedes, tanto en la transformación del antiguo Campo de Marte en la hermosa y espléndida Plaza de la Fraternidad como de las demás obras llevadas a cabo con su intervención.

Hizo un breve historial del desaliento que se apoderó de los comerciantes establecidos en la Calzada de Monte, porque estimaban que el hecho de trasladar la doble vía al centro de la Plaza, restaba importancia a sus comercios, desaliento que se transformó en alegría por la realidad de los hechos que han venido a demostrar todo lo contrario y haciendo un delicado brindis dedicó —en nombre de los propietarios del comercio indicado— a la esposa del doctor Céspedes, el elegante bouquet que adornaba la cabecera de la mesa.

Habló después el doctor Carlos Miguel de Céspedes quien empezó refiriendo una vieja anécdota española: la del viejo marino que lamentábase que su patrón no encontrara bien nada de lo que él hacía y duramente le castigaba si en cumplimiento de su deber hacíase a la mar y bogaba y lo volvía a castigar si por el contrario, temeroso de su ira, quedábase quieto en puerto. "Palos si bogo, palos si no bogo". Y no sabiendo a que atenerse el viejo marino sufría y rogaba a Dios que su patrón tuviera fe y confianza en lo que él hacía.

—Esta anécdota me viene a la memoria, —dice el doctor Céspedes— por las circunstancias que han coincidido en la transformación del Campo de Marte.

Cuando me decidí a hacer las obras, fueron muchas las influencias que se oponían al traslado de las paralelas del tranvía, porque creían que esa medida iba a restar importancia a los comercios enclavados en la zona afectada por la innovación. Infinidad de amigos influyeron cerca de mí para que no hiciera tal "locura". Así tuve que prometérselo a todos ellos, en vista de lo cual se me ofreció un homenaje similar a éste; "palos si bogo"; pero no obstante, los raíles del tranvía, por así exigirlo la obra comenzada, fueron levantados y transportados al lugar que hoy ocupan.

La innovación, lejos de perjudicar los intereses de los comerciantes de la Calzada de Monte, ventajas únicamente les proporcionaron, ya que por la grandiosidad de la perspectiva que ofrece actualmente este moderno "boulevard", ganan importancia todos ellos y porque así lo comprenden, se me ofrece este homenaje. "Palos si no bogo".

Todos están satisfechos; por eso yo, como el viejo marino, pido a todos que tengan confianza en mí, que tengan confianza en el Gobierno de mi fraternal amigo y querido Jefe el General Machado, porque solo se inspira en el bien del pueblo, en los supremos intereses del país.

Las clases productoras, los comerciantes y el pueblo todo, deben tener fe en nosotros.

Todos los pueblos del mundo, están cansados de palabras abstractas, de promesas incumplidas; hay que hacer y en interpretación de este sentir es por lo que el Presidente de la República, está haciendo cosas tangibles y hoy es el antiguo Campo de Marte, mañana, día diecinueve la inauguración del trozo de carretera central hasta Guanajay, y otro día otra cosa, asegurándoles yo, que antes de treinta meses podréis ir cómodamente desde la Habana a Santiago de Cuba por una ruta tan perfecta como es la dicha carretera central.

Pero como es natural, necesitamos para ello el factor tiempo. Dios con ser Dios, necesitó siete días para hacer el mundo, lógico es que nosotros, mísero barro mortal, necesitemos —solamente decimos "meses" — para terminar todas las obras proyectadas.

Se me ha censurado y tachado grandemente respecto a las obras del Capitolio, otro de los grandes proyectos del Gobierno que preside el General Machado, diciendo que eran innecesarias por ahora, y nosotros por el contrario, estimamos que esta obra es de gran necesidad y trascendencia para el país y que ha de darle, ante propios y extraños enorme preponderancia a nuestra nación.

Terminó su magnífico discurso diciendo que aceptaba lleno de gratitud el homenaje que le ofrecía la Gerencia de "La Isla de Cuba", porque veía que al fin se le comprendía y se le ayudaba, pero que lo declinaba en todos los empleados del departamento que preside, donde más que con empleados cuenta con compañeros que le secundan y ayudan con fe y eficacia para llevar a feliz término las obras de embellecimiento proyectadas. Para ellos pidió los aplausos que se le tributaron y levantó la copa para brindar por la patria, por España la nación progenitora, por la ventura personal de los Jefes de Estado de ambas naciones, por la gracia y gentileza de la mujer cubana —dignamente representada en el acto—y por la preponderancia y el auge de aquella arteria comercial.

Nutridos aplausos premiaron el discurso del doctor Carlos Miguel de Céspedes.

Levantose por último el Superior de los Agustinos Fr. L. M. Spinali quien primeramente pronunció unas frases en italiano —su idioma— y luego en correcto castellano dijo que aprovechaba aquella circunstancia para hacer público que, la Universidad de Villanova, en Pensilvania, Estados Unidos, había acordado a petición de los ingenieros cubanos graduados en aquel centro docente, conceder al doctor Carlos Miguel de Céspedes el más elevado título que puede conferir según sus estatutos: el de Doctor Honoris Causas en Bellas Letras, al igual que los conferidos al Rey de Bélgica, a cinco Presidentes de los Estados Unidos, y al actual Presidente del Tribunal Supremo de la citada nación; siendo el doctor Céspedes el primer cubano a quien se va hacer tal honor. Ceremonia que tendrá lugar en Filadelfia el próximo día siete de Junio.

Con esto se dió por terminado el acto.

Lesionado Por Haberse Roto el Eje del Auto

A causa del accidente quedó el vehículo completamente destrozado

En el tercer centro de socorros fué asistido ayer, dándose después cuenta del hecho a la sub-Estación de Policía de Almendares en Marianao el chofer Pedro Armenteros Urraeta, de la Habana, vecino de Aldecoa, que según el doctor Urquiola, presentaba la fractura del brazo izquierdo múltiples contusiones por todo el cuerpo y fenómenos de conmoción cerebral. Esas lesiones las sufrió al volcarse el Chevrolet 16952 que guiaba en Puentes Grandes a causa de habérsele roto un eje. El Chevrolet quedó destrozado por completo.

Procesados. — Fueron procesados ayer los siguientes individuos: José Pintado Rodríguez, por estafa, con 500 pesos; José Fernández, por lesiones 500 pesos; Armando Toledo García, por robo con mil pesos de fianza.

DISCURSOS ANTE EL MONUMENTO AL APOSTOL MARTI

Harán uso de la palabra el Gral. Betancourt, Márquez Sterling, Reyna y Nodarse

Los niños depositarán flores al mártir de Dos Rios

Como anunciamos oportunamente se llevará a efecto hoy sábado 19 de Mayo a las cuatro de la tarde, junto al monumento de José Martí, en el Parque Central; el patriótico acto que todos los años realiza la Institución Nacional de Patriotas; para recordar el triste aniversario de la muerte del mártir de Dos Ríos, para cuyo fin hoy tendrá lugar ante el monumento del apóstol, el siguiente programa.

PRIMERA PARTE

1. Himno Nacional por la Banda Municipal.
2. Apertura por el Sr. Néstor Nodarse de Armas. Presidente de la Institución Nacional de Patriotas.
3. Marcha Patria.
4. Recitación por la señorita Martica González.
5. Al Libertador.
6. Discurso por el Mayor General Pedro Betancourt, Presidente del Consejo Nacional de Veteranos de la Independencia.

SEGUNDA PARTE

1. Selección por la Banda Municipal.
2. Discurso por el Dr. Carlos Marquez Sterling.
3. Composición patriótica.
4. Al Apóstol por el Sr. Federico Corbett.
5. Marcha Solemne.
6. Resumen por el Viejo Emigrado Revolucionario, Eduardo Reyna Arrufat.
7. Himno Invasor.

A tal patriótico acto asistirán el honorable Sr. Presidente de la República, Gral. Machado, el señor Alcalde Municipal los Veteranos; Emigrados Revolucionarios; las niñas y niños de las Escuelas, y los Alumnos del Centro de Dependientes, Martín Morua Delgado, Columna de Defensa Nacional, las entidades sufragistas, y otras representaciones oficiales que han prometido su asistencia.

A-3333
A-1014
Tiene usted que vender, comprar, alquilar, ofrecer o solicitar?
El DIARIO DE LA MARINA le tomará su anuncio por teléfono.
Solicitudes de Trabajo
10 CENTAVOS

ESTADO DEL TIEMPO

Reina buen tiempo con barómetro alto en casi todo el Golfo de México, Antillas y Atlántico al Sur de las Bermudas con el viento moderados.

Pronóstico. Para el Sábado: Isla. En general cielos despejados o parte nublados por la mañana y turbonadas diseminadas por todo el territorio después del mediodía. Vientos flojos a moderados del nordeste a región Sur.

Observatorio Nacional.

EL PARTE DEL WEATHER BUREAU PARA HOY SABADO

WASHINGTON, mayo 18. (UP).—El pronóstico del tiempo para el sábado 19 de mayo es el siguiente, según el Observatorio Meteorológico de esta capital:

Sur de la Costa Atlántica: vientos suaves a moderados del Sur y Suroeste, y moderados del Este en la región meridional. Cielo generalmente despejado.

Este del Golfo de México: vientos suaves a moderados del Sudeste y Sur, excepto en la región meridional, donde serán del Este. Cielo generalmente despejado.

Oeste del Golfo de México: Vientos moderados del Sudeste y cielo parcialmente cubierto.

Mar Caribe y Paso de los Vientos: vientos moderados del Nordeste y Este cielo parcialmente cubierto.

EL HOMENAJE AL GRAL. DELGADO EN S. FRANCISCO

Son numerosas las adhesiones al almuerzo que en honor del Gral. Manuel J. Delgado, Hon. Secretario de Gobernación, se efectuará el día 26 del actual, en los manantiales de San Francisco de Paula. Las inscripciones pueden remitirse a los lugares siguientes:

Secretaría de Gobernación: Sr. Sub Secretario, José Rosado Aybar.

Sr. Octavio Guerra.

Secretaría de Comunicaciones: Señor Juan C. Zamora, Sub-Secretario Sr. Enrique Elizaga y Sr. Augusto Franquiz.

Secretaría de Agricultura: Sr. Ramón Melero.

Secretaría de Sanidad: :Sr. Alberto Villalón.

Ayuntamiento de la Habana: Señor José Izquierdo Juliá y Sr. Bonachea.

Gobierno Provincial: Sr. Mariano Ruiz de Alejos, Secretario del señor Ruiz.

Secretaría de Hacienda: Sr. Sub-Secretario, Mario Ruíz Mesa.

Hotel Zabala: Sr. Agustín Baez.

A este acto concurrirá el Honorable Sr. Presidente de la República y todos los señores Secretarios de Despachos.

El precio del cubierto es de cuatro pesos.

Mañana, día de la Patria, se inaugura oficilamenet la temporada de baños en la hermosa playa de Marianao, hoy administrada por la poderosa empresa "Cuban American Realty Company", la que ha hecho grandes mejoras en tan conocida playa, que es, sin duda alguna, uno de los lugares más bellos de esparcimiento de esta isla.

Por tal motivo, existe un gran entusiasmo para dicha inauguración oficial de la temporada de baños, pues a los naturales encantos de dicha playa, hay que unir este año los atractivos que la "Cuban American Realty Company" ha implantado en el antiguo balneario de "La Concha" y entre ellos podemos citar aquí, como de los más importantes la fabricación ya realizada de un lujoso y amplio restaurant y también un salón para baile con todas las comodidades "de ley".

Mañana no se cabrá en la playa. El entusiasmo, repetimos, es indescriptible.

POLITICA Y POLITICOS

Los empleados actuarán en la campaña reeleccionista como una fuerza organizada.—La formidable excursión a Trinidad en honor de Céspedes.—Los concejales testimoniarán el lunes su agradecimiento al Presidente y al doctor Claret.—Un valioso reloj de oro para el distinguido leader de Cienfuegos.—Centenares de comensales se han sumado al homenaje a Zayas Bazán, Secades y Viriato Gutiérrez.

La noticia que más interés tenía, de cuantas ayer recogimos en los lugares en que se levanta un altar al comentario de cuanto sucede en nuestros centros políticos fué la de que los empleados públicos serían organizados en esta campaña, proximamente, para que actuen como una fuerza efectiva en favor de la reelección Presidencial del Gral. Machado. Los elementos más significados en la contienda en cuyos dinteles estamos, se proponen dar una efectividad tremenda a esta organización que ha de tener carácter nacional y que en la que además de los que prestan sus servicios en las oficinas del Estado, cooperarán los de los Municipios y los empleados de todas las provincias.

Por primera vez se produce el caso de una candidatura que ocupe, por igual, el mismo sitio en las boletas de los tres Partidos organizados. Este hecho insólito y el de no haberse manifestado más tendencia que la del continuismo del actual Presidente de la República, pedida por los Partidos y ultimamente por la Convención constituyente dará un carácter de unanimidad a la elección presidencial venidera. Noviembre, que fué hace tres años la fecha de todas las violencias, de la matanza entre cubanos, como en aquellos sucesos trágicos de Camagüey, y otros análogos, a través de toda la República, ofrecerá este año el espectáculo de la cordialidad y del propósito de hacer un alto en la política partidarista para proclamar solamente el principio nacional de los grandes progresos materiales que deben alcanzar se en un periodo de calma y de sosiego.

Hasta ahora los empleados públicos habían actuado sin organización previa, procediendo cada uno por su iniciativa propia, pero sin la cohesión y los beneficios que de esa compenetración bien orientada pueden derivarse. La idea que ha surgido en algunos centros políticos de la mayor importancia, ha ganado terreno en pocas horas. Y puede asegurarse que antes de que trascurran dos meses ha de haber obtenido una consagración absoluta en todas partes.

LA FORMIDABLE EXCURSION CESPEDISTA A TRINIDAD.

Todo indica que ha de ser formidable la excursión que los simpatizadores del Dr. Carlos Miguel de Céspedes fletarán para la hermosa ciudad de Trinidad el día 26, con el propósito de asistir a las fiestas que como tributo a su genio se le han de hacer en aquel antiguo centro de los esplendores criollos que tanto rincón típico conserva de nuestras pasadas grandezas.

Organizando esta excursión están valiosos elementos; el Dr. Bernardo Latour leader de una juventud entusiasta y llena de fervido interés por el dinámico Secretario que materializa los sueños y las ambiciones del pueblo, en la realización de muchas cosas que hasta ahora se han creido utópicas; el Teniente Coronel Iglesias, su fiel edecán y Parodi, su viejo Secretario. También figura en esta organización Manolo Pereira, el Excalde de la Habana y otros elementos de igual entusiasmo.

LOS OBREROS DE JUCARO AL LADO DEL GOBERNADOR VILLENA.

Los obreros de Júcaro asistirán al homenaje que se le prepara al Gobernador Villena en Camagüey mañana y al que asistirán importantes fuerzas políticas de toda la Provincia.

LA VISITA QUE LOS CONCEJALES HARAN AL GRAL. MACHADO

El lunes inmediato, día 21, harán su anunciada visita al Palacio Presidencial, para saludar al Gral. Machado y hacerle entrega del album que consagra sus testimonios de agradecimiento por haber sancionado la Ley que les otorga sueldos, los concejales de todos los Municipios de la República.

El obsequio que además harán los mencionados ediles al autor de esa Ley, que tanta resonancia ha tenido en toda la República, el distinguido abogado y político de Cienfuegos Dr. Santiago Claret, es un valioso reloj de oro, en el que se estampa una afectuosa dedicatoria, labrada por exquisito artista.

EL CADAVER DE UN VIEJO LIBERAL

Hoy llega de los Estados Unidos, custodiado por el afecto de sus familiares el cadaver del señor Lizarrague, Jefe de Despacho de la Secretaría de la Presidencia, que recientemente falleció en New York, tras una operación quirúrgica.

Al sepelio del distinguido liberal, asistirán muy significadas personalidades de nuestro mundo político en el que gozaba de muchas simpatías.

EL HOMENAJE A ZAYAS BAZAN, SECADES Y VIRIATO GUTIERREZ

La comisión que organiza el almuerzo homenaje a los distinguidos liberales Zayas Bazán, Secades y Viriato Gutiérrez, nos participa que nadie ha sido autorizado para colocar cubiertos para ese homenaje y que por lo tanto nadie puede recoger dinero en ese sentido.

Es un aviso de prevención contra posibles picadores profesionales, que pueden surgir queriendo explotar ese filón.

Al homenaje, que cuenta con infinitas simpatías en nuestro mundo político, se han sumado ya tantas personalidades distinguidísimas que acaso haya que ampliar las mesas que se tenían destinadas porque al mismo concurrirán elementos valiosísimos de los partidos actuantes, identificados con los democráticos principios que en sus actuaciones individuales, ha desenvuelto cada uno de estos distinguidos cubanos.

LOS VETERANOS EN FAVOR DE MANOLO SECADES

Mañana, 20 de Mayo al medio día, se reunirá el Consejo Local de los Veteranos de Guanabacoa, bajo la presidencia del doctor David A. Clark para tratar de un homenaje que proyectan al Comandante Manuel Secades, libertador distinguido y funcionario cuya probidad, en todos los tiempos lo han hecho recomendable para los más altos cargos.

LA FEDERACION OBRERA DE STA. FE, CLAUSURADA

Se tomó esa determinación en vista de los choques entre los huelguistas y los rompe-huelgas

SANTA FE, Argentina, Mayo 18.—(U.P.)—La autoridad ha clausurado las oficinas de la Federación Obrera, que estaba dirigiendo la huelga de los trabajadores del puerto, cerrándose también las casas de negocios próximas al puerto, en vista de los continuos choques entre huelguistas por una parte y los rompe-huelgas y la policía por la otra.

El tráfico en el puerto está casi paralizado y no hay indicación de que la huelga, declarada en simpatía con el paro de los estibadores de Rosario, esté próxima a su fin. Los obreros de Rosario piden aumento de salario.

Hoy se ha registrado la cuarta muerte durante la huelga de esta ciudad y de Rosario, con el fallecimiento de un obrero herido ayer.

TERMINO LA HUELGA DEL CALLAO

CALLAO, Perú, Mayo 18.—(U.P.)—La huelga de estibadores que había impedido la carga y descarga en este puerto, ha quedado resuelta hoy; los obreros volvieron al trabajo.

TAMBIEN TRABAJAN LOS PANADEROS MEXICANOS

CIUDAD MEXICO, Mayo 18. — (S.R.)—La huelga de los obreros panaderos ha entrado en vías de solución en virtud de la tregua acordada por los representantes de los patronos y de los trabajadores. Desde esta mañana han vuelto a trabajar las panaderías y esta tarde quedó normalizada la producción.

Las Visitas Que Recibió Ayer el Gob. Provincial

Cartas de ciudadanía que investiga la Policía Especial de la Provincia

Los Alcaldes de San Antonio de los Baños, Bejucal, Güines y Bauta, remiten al Gobernador el estado del consumo, existencia y movimiento de ganado habido durante el mes del pasado abril.

El Alcalde de Bauta en cumplimiento de lo dispuesto en el artículo 161 de la Ley Orgánica Municipal, remite copia certificada de los acuerdos tomados por el consistorio en la sesión celebrada el día 23 de abril pasado.

El Alcalde de Nueva Paz, remite seis copias de igual número de acuerdos tomados en la sesión celebrada el día 23 de abril, relativo a interesar del Ejecutivo informe si se ha puesto en vigor el acuerdo número dos, del 11 de febrero pasado, que trataba de la Compañía del Alumbrado.

El Alcalde de San Antonio de los Baños, comunica al Gobernador que en la sesión celebrada el día 8 del corriente, la sociedad de torcedores quedó modificado el artículo 6 del Reglamento social en la parte que se refiere a la sección de beneficencia de dicha institución.

NEGOCIADO DE ASOCIACIONES

Presentó para que el Gobernador le imparta su aprobación el Balance relativo al año social de 1927-928 la Cooperativa de expendedores de carnes de Marianao, esta misma institución comunica que ha trasladado su domicilio social para la calle de Paseo y Martí.

También comunica que trasladó su domicilio social para la calle de Manrique 152, la Sociedad Nacional de Industroales, Comerciantes y Agricultores Asiáticos de la República de Cuba.

NEGOCIADO DE ORDEN PUBLICO

Por el Jefe del Negociado de Orden Público señor Mauricio Orbeta, recibió órdenes del Gobernador para que en el día de ayer le fueran remitidas las requisitorias, a los cuerpos de Policía de la Habana y al Jefe del quinto distrito militar, los requisitoriados que son 160, proceden de las órdenes remitidas por los distintos Jueces Correccionales de la Provincia de la Habana.

CARTAS DE CIUDADANIA

Por el Asesor de la Policía Especial señor Pablo Figueredo, ha procedido a investigar por los agentes a sus órdenes los expedientes para adquirir la carta de ciudadanía cubana, de los señores: Antonio Bu y Sa; Nemesio López; José Barre y Medina; Rogelio Martínez Paz; Pedro Jaime Martínez; Morris Urcis; Celedonio Díaz; Angel Tu Lí; José R. Martínez; Matías Coll; Francisco Alonso Alonso; Amalia Castro; Antonio Vingut; Luis A. Gallegos; Manuel Villar; Cosme Basarte; Ricardo Torres; Emilia Prieto; Antonio Tio; Tomás Sigomano; Victoriano Sanz; Purificación Puyuelo; Genaro González y Ramiro Sánchez.

RELACION DE CERTIFICACIONES

Los certificados expedidos en el día de ayer por el Secretario de la Administracción Provincial señor Ernesto López, para solicitar pensiones de veteranos, favorecen a María Luisa Fernández, Américo Cisneros, Bienvenido Martínez, y Genoveva Arnago.

VISITAS AL SR. RUIZ

Ayer visitaron en su despacho oficial al señor Gobernador de la Provincia los señores: Camilo Prieto, Concejal de Marianao; el doctor Lima, de San Antonio de los Baños; el Representante Chardiet; el Jefe de los Liberales de Aguacate; el Consejero señor Pulido; los Alcaldes de Quivicán, Batabanó, Güira de Melena, La Salud, Güines y otros.

EL ALBUM DE LA PROVINCIA

El lunes se reunirán en el Palacio de Balboa, el Gobernador de la Provincia, señor Antonio Ruiz; el Presidente del Consejo, señor Manuel Vega; Severiano Pulido; el Secretario de la Administración Provincial, señor Ernesto López, Rogelio Lamoraan, y el ingeniero señor Pedro Guerra Seguí, para tomar acuerdos relacionados con la distribución que ha de hacerse del Album Souvenir.

ESCALARA UN MONTE DE 20,300 PIES DE ALTURA

WASHINGTON, mayo 18. (UP).—Harry Kárstens, el unico hombre que ha subido al Monte McKinley, en Alaska, repetirá la proeza este verano, para recuperar un termómetro registrador que dejó allí hace quince años. La montana tiene 20.300 pies de altura y es casi inaccesible.

SE INICIARAN EN BREVE LAS OBRAS PARA CONSTRUIR EL NUEVO EDIFICIO PARA ADUANA EN ISABELA DE SAGUA

Más de mil libras de explosivos se emplean diariamente en las obras de la carretera central, tramo comprendido entre Palma Soriano y Santiago de Cuba.—Obras en Isla de Pinos

Han sido remitidos al Secretario de Obras Públicas, para su resolución definitiva, todos los antecedentes de la subasta celebrada recientemente para las obras de construcción de un edificio destinado a la Aduana de Isabela de Sagua.

Por el Tribunal que entendió en dicha subasta, se ha recomendado su adjudicación al señor Rafael Trelles, por la suma de $13.900.00, por haber sido su proposición la más baja de las presentadas, y por tanto, la más beneficiosa para los intereses del Estado.

El edificio que se va a construir será emplazado en el mismo lugar que ocupa en la actualidad la casa de madera destinada a la Aduana de Isabela de Sagua.

Esta construcción constará de una nave de una planta, con un pequeño departamento en la segunda planta. En la primera, irán los almacenes, oficinas, resguardo y distintos servicios; y en la segunda el servicio de señales. El edificio será de muros de ladrillos y techo de hormigón armado, con cimentación de pilotes. La cubierta será de azotea.

Se encuentran muy adelantadas las obras de la Carretera Central en el tramo entre Palma Soriano y Santiago de Cuba.— De acuerdo con las órdenes dictadas por el Secretario de Obras Públicas, Dr. Carlos Miguel de Céspedes, los contratistas de la Carretera Central en la Provincia de Oriente, vienen llevando a cabo con la mayor rapidez los trabajos de explanación del último tramo de la ruta, o sea, en la sección de Palma Soriano a Santiago de Cuba, que comprende la parte más accidentada y pintoresca, a la vez que la más costosa de la carretera, pues cruza la Sierra Maestra.

En estos trabajos se emplean cuatro máquinas paleadoras, de gran tamaño, y otros implementos. Para que se pueda tener una idea de la magnitud y dificultades de las obras, baste saber que en las mismas se consumen diariamente más de 1.000 libras de explosivos.

Hasta la fecha se encuentran terminados esos trabajos en una gran extensión, esperándose que próximamente queden terminados completamente en el referido tramo; que tiene 45 kilómetros.

La construcción de Obras de Fábrica para la Carretera Central en la Provincia de la Habana.—El Negociado de Caminos y Puentes, a cuyo cargo se encuentran la dirección y supervisión de los trabajos de la Carretera Central, ha elevado informe al Dr. Carlos Miguel de Céspedes, dándole cuenta de que progresa notablemente la construcción de las obras de fábrica que han sido proyectadas para la Carretera Central en la Provincia de la Habana, y las cuales comprenden la construcción de puentes, pontones, alcantarillas, tajeas, etc.

Hasta la fecha han sido ya terminadas en esa Provincia 42 obras de fábrica, y 14 más se encuentran en construcción.

Los edificios que se construyen en Isla de Pinos.—Habiendo sido aprobados por el Secretario de Obras Públicas, los contratos celebrados de acuerdo con sus instrucciones por el Negociado de Construcciones Civiles y Militares, han sido iniciadas y se vienen llevando a cabo con toda urgencia, las obras de ampliación y reforma que son necesarias en los edificios constituidos por aquella Secretaría en Nueva Gerona, Isla de Pinos, para Centro Escolar, Aduana, Casa-Escuela y Vivienda para Maestros en la finca "Los Colonos".

"PANCHITA, LA ESPIRITISTA" HA SIDO DETENIDA

Acusación formulada contra un agente de apremios del Municipio

En virtud de una denuncia anónima en la que se exponía que en la casa Luyanó 66 una señora ejercía ilegalmente la medicina, recetando y curando, el detéctive de la Secreta señor Miguel Hernández practicó investigaciones informando al juzgado de Instrucción de la Sección Cuarta, de que en efecto allí reside una señora nombrada "Panchita la Espiritista" la cual despacha brevajes y recetas pero aún cuando ha comprobado la verdad del hecho resulta dificilísimo ocupar recetas y medicinas, porque estas se fabrican fuera de la casa en el domicilio de unas amigas y las recetas las hacen desaparecer los mismos pacientes.

Acusación contra un agente de apremios del municipio.—Ha sido pasado al juzgado el expediente instruido por orden del Alcalde Municipal, en virtud de haberse comprobado por denuncia del señor Felix Navade agente de Apremios, que al ir a cobrar el apremio en el expediente instruido al café cantina del señor Juan Ortiz en Oficios 54 Hotel y café Continental, por débitos del primer semestre de Contribución, le expuso el dueño señor Avelino González que el día 25 de diciembre se había presentado allí el señor Juan Suao agente de Apremios con un tal Castro y le habían dicho que era una bobería que pagara y que mediante 200, pesos que ellos arreglarían el asunto, para dar de baja el café, Suau le dijo que confiara en Castro que él lo arreglaría. Después de varias visitas de Castro, de entregarle primero 24 pesos, después 10 pesos para un Inspector, mestizo que dijo era el que había informado la baja, y que se lo presentó, le pidió finalmente 187, pesos 50 centavos que le entregó la mitad en un cheque que aparece firmado y cobrado por Castro y el resto en dinero y desapareció sin darle baja ni verlo más. El acusado Suau declaró que él había ido a apremiar al café referido y allí había encontrado a Raul Aranguren empleado del Municipio y estuvieron tomando en el café. No conoce a Castro ni sabe quien es. Fué declarado cesante, dándose cuenta al juzgado por que los hechos constituyen delito.

AGUA PLUTO
EL PURGANTE NATURAL DE LAS AMERICAS

LA MAYOR
32 EDIFICIOS
600 EMPLEADOS
SARRÁ
DROGUERIA
ABIERTA TODOS LOS DIAS
TODA LA NOCHE LOS MARTES

FARMACIAS DE TURNO

SABADO

Dirección	Teléfono
HABANA	
Padre Varela 19.	U-5155
Gral. Aranguren 27.	M-8504
Esperanza 57.	M-7733
Crespo y Refugio.	M-6688
Salud 46	A-2190
Raimundo Cabrera 104.	A-7984
Máximo Gómez 128.	A-3988
Leonor Pérez 56.	A-8426
Merced 92.	M-7701
Ave. de la República 265	U-4722
Gral. Q. Banderas 127	A-8379
Avenida de Italia 129.	A-2171
Ave. de la República 129	M-2271
Padre Varela 117.	M-1659
Cárdenas 55.	A-5501
Plácido y Pí Margall.	A-1235
Ricla 15	A-2710
Luz y Compostela.	
Av. Menocal y G. Carrillo	U-3890
Padre Varela 110.	A-4388
Ave. Menocal 40.	A-3057
Gral. Carrillo y Aramburo	U-1702
Máximo Gómez 412.	A-3371
A. Menocal y N. Sardiñas	U-1478
Finlay 115.	U-1712
Máximo Gómez 363.	A-3785
Oquendo y Víctor Muñoz.	U-4403
Hospital y Jovellar.	U-3104
Condesa y Campanario.	M-4516
Estrella y Gervasio.	M-8737
Arbol Seco y Benjumeda.	U-1784
Viluendas y Perseverancia	A-6720
VEDADO	
Calle 12 y 21.	F-1672
Calle C 147 entre 15 y 17	F-1938
Calle 5 número 4[illegible]	F-1472
Zapata entre A y B.	F-1365
VIBORA	
10 de Octubre 590.	I-1179
Santa Catalina 61.	X-1317
15 e| Dolores y Concepción	I-5471
Juan Delgado y Libertad.	I-4584
10 de Octubre y E. Palma	I-1756
JESUS DEL MONTE y SANTOS SUAREZ	
10 de Octubre 114.	M-2302
10 de Octubre 267.	I-2195
10 de Octubre 867.	I-1492
Lacret 20.	I-3351
Santa Emilia y Durege.	I-5826
LUYANO	
Calzada de Luyanó 121.	I-5362
Calzada de Luyanó 245.	X-1912
CERRO	
Calzada del Cerro 815.	I-3959
Moreno 40.	I-1047
Falgueras 15.	I-2269
Calzada del Cerro 891.	I-4342
Florencia y San Quintín	I-7585

NOTA. — Este grupo deberá prestar el servicio público todo el día y la noche de los domingos siguientes: MARZO 18; ABRIL 29; JUNIO 10; JULIO 22; OCTUBRE 14; SEPTIEMBRE 2; NOVIEMBRE 25.

DE TURNO HOY
FARMACIA DR. PENICHET
BELASCOAIN Y VIRTUDES
TLFNOS. U-5604 Y U-5155.

CON BONITOS CUADROS EN LA SALA
Ahora tienen empeño en ser visitados por sus amistades.
La extraordinaria REBAJA DE PRECIOS de 'EL ARTE', Galiano 118, permite que hasta las personas más modestas puedan embellecer su hogar con muy poco dinero. ¡Aproveche usted también esta gran oportunidad!

CUADROS DE JESUS. Tenemos miles y los damos casi regalados:
Tamaño mayor—antes a $18.00,—ahora a $5.90
Otros menos grandes, desde $1.75 a $2.50
Preciosos JARDINES ITALIANOS lo más fino y de moda, AHORA $4.00
Cuadros estilo Luis XV y asuntos de época, muy lindos a menos del costo
TODOS CON SUS MARCOS, LISTOS PARA COLGAR
"EL ARTE" Galiano, 118
4147 1d-19

Dr. FELIPE RIVERO Y ALONSO
ABOGADO Y NOTARIO
Abogado Consultor y Notario de la ASOCIACION DE DETALLISTAS DE LA HABANA. Notario de los Centros 'Asturiano', 'Balear' y 'Cafés'
ESTUDIO DE ABOGADOS DE LOS DOCTORES
Manuel F. de Cinca
Felipe Rivero y Alonso
Angel Radillo y Gancedo
Rafael de Zéndegui y Carbonell
PROCURADOR
Urbano E. Gómez Cádiz
Chacón, 25, bajos. Edificio de la Asociación de Detallistas de la Habana. Teléfonos M-1472 y A-8142. Cable Rizenca.

M.E.C.D. 2016

El Gobierno Japonés Manda a los dos Bandos que Pelean en China una Nota Conminatoria

"LOS JAPONESES PROBABLEMENTE SE VERAN OBLIGADOS A MANTENER LA PAZ Y EL ORDEN EN MANCHURIA"

El gobierno del Mikado insiste en que el Japón permanecerá neutral entre las facciones chinas del Norte y del Sur, pero permitiendo a Chang-Tso-Lin que se retire a la Manchuria

SI LA PAZ EN MANCHURIA SE VIESE AMENAZADA EL JAPON TOMARA MEDIDAS MAS EFECTIVAS

Las Cámaras de Comercio de Shanghai, Nankin, Ninpo, Kiukang, Factchao, Swatau, Amoi, Changsha y Cantón anuncian una convención para acordar el boycot contra el Japón

TOKIO, mayo 18. (UP.)—El Gobierno de Tokio anuncia haber dado instrucciones a su ministro en Pekín y al cónsul general en Shanghai para que entreguen un memorandum al mariscal Chang-Tso-Lin, jefe de las fuerzas del norte, y a Wueng Fu, ministro de Estado nacionalista, haciendo adoptar medidas adecuadas y efectivas para el mantenimiento de la paz y del orden en Manchuria.

El Gobierno de Tokío insiste en que permanecerá neutral entre las dos facciones del norte y del sur, permitiendo, sin embargo, a Chang-Tso-Lin que se retire a la Manchuria sin ser molestado en el caso de que lo crea conveniente, a cuyo efecto los japoneses contendrían a los nacionalistas en la frontera de la Manchuria.

"El Japón espera que terminen estos conflictos lo más pronto posible, dice la nota, y que no lleguen a propagarse desde los distritos de Pekín y Tientsin en forma que resulte afectada al área de la Manchuria. El Gobierno concede la mayor importancia al mantenimiento de la paz en Manchuria y si la situación amenazara esa paz, Japón podría verse obligado a adoptar medidas efectivas para restaurar el orden.

"Debe hacerse notar, sin embargo, que la política japonesa de estricta neutralidad hacia las fuerzas contendientes continúa sin variación, y si las medidas arriba mencionadas llegaran a hacerse imperativas, el Gobierno tendrá buen cuidado en impedir consecuencias desagradables por cualquiera de ambas facciones".

Se creía esta noche que Chang-Tso-Lin hará resistencia a los nacionalistas que han despreciado su llamamiento para poner poner fin a la lucha y realizar la unión de todos los chinos contra el peligro exterior. Al parecer, los nacionalistas consideraron este gesto como una confesión de la derrota de los norteños y decidieron continuar su avance sobre Pekín y Tientsin.

Las noticias son todavía vagas acerca de ese avance de los nacionalistas, pero se tiene entendido que continúa la marcha hacia Pekín.

EL BOICOT CONTRA JAPON

BERLIN, mayo 18. (UP.)—Las Cámaras de Comercio de Shanghai, Nankin, Ninpo, Kiukang, Factchao, Swatau, Amoi, Changsha y Cantón, anuncian que celebrarán una convención en Shanghai el 25 de mayo, con el fin de adoptar acuerdos encaminados a la declaración del boicot contra el Japón, según informa un despacho recibido hoy por el "Tageblatt" desde Shanghai.

Sandino Visto por un General Norteamericano

El brigadier general MacCoy dice en unas declaraciones que aquél es un oportunista

WASHINGTON, mayo 18. (UP).—El brigadier general Frank R. Mc Coy, en unas declaraciones publicadas hoy por "The Army and Navy Journal", órgano oficioso del Ejército y la Marina de los Estados Unidos, dice que los aviadores del cuerpo de infantería de marina hubieran bombardeado más frecuentemente a los rebeldes nicaragüenses que manda el general Augusto Sandino, si no fuera por la política que observan de no bombardear más que a aquellas personas que hacen fuego contra los aeroplanos.

Añade el general Mc Coy que los aviadores de la infantería de marina habían recibido instrucciones de adoptar tal política para dar lugar con ella a asegurar la identificación de los rebeldes e impedir el bombardeo de personas inocentes.

Negó categóricamente que los aviadores hayan bombardeado ciudades o aldeas habitadas por pacíficos. El general Mc Coy definió los deberes de los soldados de infantería de marina en Nicaragua, como sigue:

Primero: Perseguir a los revolucionarios.

Segundo: Mantener el orden en el país.

Tercero: Ejercer funciones de policía en los distintos departamentos.

Cuarto: Organizar la guardia nacional.

Quinto: Cooperar con el Gobierno de Nicaragua al cumplimiento del convenio Stimson.

"Los que llaman al general Sandino el George Washington de su país no le conocen—dice el general.—Sandino es un oportunista, una combinación de Jesse James, Robinhood y Billy the Kid."

El general Mc Coy, que inspeccionará las elecciones de Nicaragua, se encuentra en Washington, conferenciando con los funcionarios y organizando el personal que ha de ayudarle en su labor en aquella república.

Han sido designados ya un coronel, dos tenientes coroneles, ocho comandantes, tres capitanes y dos tenientes, como auxiliares del general Mc Coy y muy pronto se nombrará todo el personal subalterno.

HOTEL ALAMAC
Broadway esquina a calle 71.
New York

EL HOTEL PREDILECTO DE LOS CUBANOS Y DE LOS HISPANOS EN GENERAL

Es modernísimo, elegante, económico, a prueba de fuego y está en el corazón de Nueva York cerca de todas partes. Su "chic hispano" es insuperable e inconfundible.

Tres Restaurants, incluso el famoso CONGO ROOF en el vigésimo piso donde se baila diariamente.

Cocina Americana y Española, table d'hote y a la carta. Los precios del Alamac al alcance de todos, son los siguientes:

TODOS CON BAÑO Y DUCHA — Cuarto sencillo para uno, $4.00. Para 2 personas: $6. Cuarto doble, para 1 o 2, $8. Por mes: $150.

Departamentos de sala, un cuarto y baño y ducha, desde $200.00 al mes.

Hay también departamentos con tres o cuatro alcobas, además de la sala y con tres baños, a precios de verano.

Intérpretes y sirvientes de habla española.

Atención especial a la clientela hispana.

¿VA USTED A EUROPA?

Diríjase antes a la OPENROAD TRAVEL SERVICE, oficinas en el Hotel Alamac; son representantes autorizados de las principales Compañías Navieras. La Openroad Travel Service, le facilita el medio de hacer su viaje cómodo.

Los precios de pasajes son EXACTAMENTE los que rigen en las Compañías de Vapores, siendo todo el servicio de la OPENROAD COMPLETAMENTE GRATIS. Oficinas en Londres y París.

Dirección a
ANTONIO AGUERO
GERENTE HISPANO
Hotel Alamac. Broadway and 71 th. St.
NEW YORK

LA FIESTA DE CUBA EN WASHINGTON

WASHINGTON, mayo 18. UP.—En vista de que el aniversario de la independencia de Cuba cae este año en domingo, los cubanos que residen en esta capital han comenzado a celebrar hoy el vigésimo sexto aniversario de aquel suceso histórico.

El embajador señor Orestes Ferrera y su esposa despacharon más de mil seiscientas invitaciones a miembros diplomáticos, funcionarios del Gobierno, miembros de la colonia local y amigos, para una recepción que se celebrará esta noche en el edificio de la Embajada.

Mañana por la tarde, el señor Cayetano de Quesada, agregado a la Embajada de Cuba, dará su novena recepción anual en el hall de las Hijas de la Revolución Norteamericana, en honor del embajador Ferrara y del comandante y jefe de los veteranos de la guerra de 1898, general Garrity. Las recepciones del señor Quesada celebradas hasta ahora en el nuevo Auditorium del Museo Nacional resultaron tan agradables que para la de este año hubo que pensar en un salón de más capacidad.

A juzgar por las contestaciones que ha recibido a las invitaciones que ha hecho para esta fiesta de mañana, asistirán a ella más de dos mil quinientas personas. El discurso inicial lo pronunciará el señor Quesada y harán uso de la palabra el ex-Senador Rice W. Means, perteneciente a la organización de veteranos de la guerra hispano-norteamericana, el general John Garrity y el embajador Ferrara. La parte musical de la fiesta consistirá en una interpretación artística del Himno Nacional cubano por la señora de Ferrara, esposa del embajador, y un variado programa por la banda del ejército de los Estados Unidos, que ejecutará cincuenta piezas.

Entre los huéspedes de honor, que ocuparán puestos en la plataforma, se encuentran el general John Garrity, el embajador de Cuba, el senador Means, el senador Ashurt, de Arizona, el general Amos A. Fries, el teniente Joseph E. Beatty, veterano de las guerras extranjeras; el coronel J. Miller Kenyon, comandante de la Legión Americana; el senador William E. Borah y su esposa; el Subsecretario de la Guerra Robbin; el Senador David I. Walsh, de Massachusetts, el coronel Latrobe, ayudante del Presidente Coolidge y su esposa; el Director General de Comunicaciones, Mr. New y su esposa; el doctor Leo S. Rowe, director de la Unión Pan Americana; el coronel Winfeild Scott y los ministros de Venezuela, Santo Domingo, Colombia, Panamá, Nicaragua y Ecuador.

TREINTA Y UN GRUPOS Y PARTIDOS HAN SIDO ADMITIDOS EN TOTAL PARA LAS PROXIMAS ELECCIONES ALEMANAS

Con gran aparato y extraordinario alarde de fuerzas han comenzado en Moscú las sesiones de la causa contra los ingenieros alemanes acusados de sabotaje industrial

BERLIN, mayo 18. (SR)—Continúa intensificándose la campaña electoral de todos los partidos contendientes en las elecciones del domingo. Treinta y un grupos y partidos han sido admitidos en total, de los cuales veinte y tres llevan los mismos cuatro candidatos especiales. De estos veinte y tres, seis son los llamados partidos grandes, y otros seis tenían representación en el Reichstag que acaba de disolverse; los once restantes dos son de filiación socialista, uno extremista de la derecha, uno regional polaco y no menos de siete grupos pretenden representar la clase media culta.

Un síntoma muy marcado es la disidencia en el campo burgués, pues de todos los partidos admitidos solamente cinco son del proletariado de tendencias socialistas o comunistas, mientras que veinte y seis son burgueses de distintos matices.

HOMENAJES AL BIBLIOGRAFO QUESADA

BERLIN, Mayo 18. (S R.)—El sabio argentino Ernesto Quesada, que acaba de donar su gran biblioteca a una universidad alemana, es objeto de muchas atenciones aquí, siendo recibido hoy por el Presidente Hindenburg, y el lunes le ofrecerá un almuerzo oficial el Ministro de Instrucción Pública, Becker. Los estudiantes hispano americanos le ofrecieron anoche una gran velada literaria.

LA CAUSA CONTRA LOS ALEMANES DEL DONEZ

BERLIN, mayo 18. (SR)—Con gran aparato y queriendo dar al acto solemnidad inusitada ha comenzado hoy en Rusia la vista de la causa contra los ingenieros alemanes detenidos en la Cuenca del Donez, acusados de cometer actos de sabotaje industrial. El Tribunal estaba abanderado y guardado por muchos soldados con las bayonetas caladas. Para las representaciones diplomáticas extranjeras había sillones forrados de terciopelo rojo y para la Embajada Alemania se reservó un lugar adornado con la bandera de esa nación. Solo se admitió a veinte periodistas extranjeros, pero había más de setenta de la prensa soviética, y en el auditorio contábanse mil quinientos obreros, delegados especialmente por las diversas empresas de servicios públicos que asistan obligatoriamente a todo el proceso recibiendo sus salarios completos.

FIRMO 123 SENTENCIAS DE MUERTE

VARSOVIA, mayo 18. (SR)— En Rovno, Volinia Polaca, ha sido detenido un súbdito ruso de apellido Rinchich, que disfrazado de actor laboraba como espía del Soviet. Comprobada su identidad, resultó que había sido jefe de la policía secreta en Odessa, desde cuyo cargo firmó ciento veinte y tres sentencias de muerte.

LUCHA DE FRONTERAS

BERLIN, mayo 18. (SR)—Cerca de Ochrida, en Yugoeslavia, gendarmes yugoeslavos entablaron combate con una fuerte banda de comitadjis, resultando cinco de los primeros muertos y muchos heridos. Ignóranse las bajas de los segundos, contra quienes se han mandado nuevos contingentes.

FRANCIA VOTA 200 MILLONES PARA FORTIFICACIONES

Se hizo pagar el impuesto a los coleccionistas de sellos reunidos en congreso en París

PARIS, mayo 18. (UP).—Aunque Francia demuestra en todo momento sus deseos sinceros de paz, no por ello abandona el importante problema de la defensa de sus fronteras.

El general Gillaumat, jefe de la Comisión del Estado Mayor que ha terminado un largo estudio técnico de los métodos para reforzar las defensas actuales, ha informado al Mariscal Pétain acerca de las vastas fotificaciones en las regiones de Lorena, Metz y Thionville, Baja Alsacia y Departamentos alpinos, cuyos trabajos comenzarán en julio próximo. El Gobierno ha concedido doscientos millones de francos para los gastos de esas fortificaciones.

Los detalles de las defensas se guardan en el secreto más absoluto; pero se sabe que hay una vasta cadena de fortalezas subterráneas, formando un conjunto que se extenderá, a manera de muralla de concreto y acero, desde el Mar del Norte al Mediterráneo. El nuevo sistema de fortificaciones será una ampliación de las defensas francesas durante la última guerra.

El mariscal Pétain intenta comenzar por las regiones donde considera las fortificaciones más necesarias. Primero el Gobierno comprará grandes extensiones de tierra, para construir caminos y ferrocarriles estratégicos.

La explicación oficial es que la reducción del servicio militar obligatorio hace absolutamente necesarits las defensas estratégicas.

A PAGAR A TODO TRANCE EL IMPUESTO

PARIS, mayo 18. (SR)—Los agentes del fisco asaltaron hoy el Congreso Internacional de Filatelia reunido en el Hotel de Francia, exigiendo el pago del impuesto sobre los sellos puestos a la venta entre los coleccionistas concurrentes. Los detectives ordenaron que todo el mundo vaciara sus bolsillos capturando muchos miles de pesos en sellos y produciendo una enérgica protesta de los congresistas, que hablan de cambiar la sede de la reunión para otra ciudad, con preferencia Londres.

Se Tilda de Explotadores del Pueblo a los Miembros de la Expedición que Busca el Tesoro de los Jesuítas en Inquisivi

Afirman que son Sólo Buscadores de Minas de Oro

Ofrecieron diez millones de pesos por una mina que tiene un valor de 120 millones

ABONARAN AL GOBIERNO EL TREINTA POR CIENTO

Asegúrase que los gobiernos de Chile y Perú avanzan hacia un acuerdo diplomático

SANTIAGO DE CHILE, mayo 18. (UP).— La expedición británica que busca el tesoro de Inquisivi, Bolivia, —que se supone consiste en barras de oro y plata con un valor de varios millones de dólares, enterrado por los jesuitas hace 169 años— representa en realidad a una compañía que trata de comprar minas de oro chilenas, según dice el periódico La Nación.

Dice dicho periódico que una compañía chilena ha recibido una oferta de sesenta millones de pesos por una mina.

La expedición británica que busca el oro de los jesuitas está integrada por veinte ingenieros y arquéologos enviados por el Sacambaya Exploration Sindicate de Londres.

Se tiene entendido que esta expedición ha llegado a un acuerdo con el gobierno boliviano para darle el treinta por ciento de todos los tesoros que recupere. La leyenda y algunos documentos que poseen los exploradores indican que los padres jesuitas enterraron el oro y la plata cuando fueron expulsados por Carlos III de España en 1767.

Se ha discutido mucho acerca de la autenticidad de los documentos y de las historias referentes a los tesoros enterrados. Una compañía exploró hace varios años la región y encontró plata enterrada cerca de un río, por valor de varios millares de dólares.

Los periódicos chilenos aconsejan al pueblo que no compre acciones de la compañía que busca ese tesoro, diciendo que solo aspira a valerse de una patraña para colocar papel.

Los exploradores británicos se encuentran ahora en el campo. La mina por la cual ofrecieron sesenta millones de pesos es la de Arcopongo, en la región de Sacambaya, cuyo valor es de 120 millones de pesos, el cual se fijó por tres expertos británicos. Sesenta millones de pesos chilenos son menos de diez millones de dólares.

INTELIGENCIA CHILENO PERUANA

SANTIAGO DE CHILE, mayo 18. (UP).— En opinión del periódico La Nación Perú y Chile marchan hacia un acuerdo diplomático El diario hace hoy un resumen de los recientes actos internacionales, diciendo que indican una mejor inteligencia siendo uno de ellos la apertura de la frontera chilena de Tacna, y otras las demostraciones de afectos hacia los pugilistas de las dos naciones, que han peleado recientemente en los rings de Lima y Santiago, así como la visita del doctor Victor Maurtúa, Jefe de la delegación peruana a la Conferencia Pan Americana de la Habana.

El Ministerio de Estado puso a la disposición del doctor Maurtúa un tren especial para que trajese al estadista peruano a esta capital, desde Valparaiso.

La Nación dice que las conversaciones en los diferentes círculos indican que el Gobierno chileno está animado de un espíritu muy cordial hacia el peruano.

NOTICIAS DE HISPANO-AMERICA

LA CAMARA MEJICANA APROBO AYER POR UNANIMIDAD EL PROYECTO DE SUPRESION DE TODOS LOS AYUNTAMIENTOS DE LA CAPITAL, QUE SERAN CONTROLADOS POR EL GOBIERNO

EN SAO PAULO, BRASIL, SE RUMORA INSISTENTEMENTE QUE LA COMPAÑIA BRASILERA PROPIETARIA DE LOS MUELLES DE LA "SANTOS COMPANY" SE PROPONE VENDERLOS A UN SINDICATO DE CAPITALISTAS DE NEW YORK

LA FAMILIA GUINLE, MAYOR ACCIONISTA DE LOS MUELLES, EMPEZO ESTE NEGOCIO CON $10,000, Y HOY SUS PROPIEDADES VALEN 15 MILLONES

EN VISTA DE QUE EL COMUNISMO COLOMBIANO TIENE NUMEROSOS CENTROS EN TODA LA REPUBLICA EL MINISTRO DE GOBERNACION PRONUNCIO EN LA CAMARA UN DISCURSO SOBRE NECESIDAD DE DAR FACULTADES AL EJECUTIVO

UN CAPITAL DE DIEZ MIL PESOS SE CONVIERTE EN QUINCE MILLONES

SAO PAULO, mayo 17. (UP.)—Se rumora persistentemente, aunque semi-oficialmente ha sido desmentido el rumor, que la compañía brasileña propietaria de los muelles de la Santos Company se propone venderlos a un sindicato de Nueva York.

El periódico "Estado de Sao Paulo", generalmente bien informado, dice que durante la reciente junta de los accionistas de la Compañía se recibió la oferta de un sindicato norteamericano. Más tarde, llegó otra oferta de otro sindicato neoyorkino, dice el periódico.

La familia Guinle, cuyos miembros son los mayores accionistas de la Santos Company, dueños de los muelles, comenzó con un capital de $10.000 y sus propiedades tienen en la actualidad un valor de cerca de $15.000.000. Dícese que se ha recibido una oferta norteamericana para la compra de 400.000 de las 600.000 acciones en que está dividido el capital social, anunciando el periódico "A Noite" que la oferta fué rechazada. Muchos periódicos se oponen a la venta y otros creen que significaría un nuevo flujo de oro que ayudaría al presidente Washington Luiz a llevar a cabo la consolidación de la hacienda nacional.

EL COMUNISMO EN COLOMBIA

BOGOTA, mayo 17. (UP.)—En la Cámara de Representantes pronunció hoy un discurso el ministro de Gobernación señor Arrazola haciendo una larga exposición sobre la necesidad de que el poder ejecutivo conserve las facultades que le concedió el Congreso para combatir la amenaza comunista.

Añadió el ministro que el comunismo colombiano tiene numerosos centros en toda la república desde los cuales efectua una importante propaganda, agregando que el Gobierno posee pruebas que ese comunismo está en connivencia con Moscú.

MURIO UN FUNDADOR DE ANTOFAGASTA

ANTOFAGASTA, Chile, mayo 17. (UP.)—Juan Barnett, de nacionalidad británica, considerado como uno de los fundadores de esta ciudad donde había residido durante cincuenta años, falleció hoy, causando su muerte duelo general en toda la población.

OBSERVATORIO TRANSANDINO

SANTIAGO DE CHILE, mayo 17. (UP).—Un observatorio meteorológico se construirá en breve en Caracoles, cerca del ferrocarril transandino, a una altura de 3.200 metros sobre el nivel del mar.

EL VOLCAN SANTA MARIA

GUATEMALA, mayo 17. (SR.)—Los vecinos de los pueblos cercanos al volcán Santa María está muy alarmados por las actividades recientes de éste, que emite enormes columnas de humo que en muchas ocasiones ennegrecen por completo la atmósfera en pleno día.

MEXICO SUPRIMIRA 122 CONGRESISTAS

CIUDAD MEXICO, Mayo 17. (SR.)—La Cámara de Diputados ha aprobado por unanimidad la iniciativa de reformar la Constitución en el sentido de suprimir desde el próximo año todos los ayuntamientos en esta capital, territorios y municipalidades, quedando todo el país bajo el control directo del Poder Ejecutivo.

Es un hecho también la reducción del número de diputados, suprimiéndose ciento veinte y dos puestos, proyecto que ha sido incluido en el programa de sesiones extraordinarias que comenzaron el día catorce.

CONSEJO ECONOMICO MEXICANO

CIUDAD MEXICO, mayo 17. (SR.) El Presidente Calles ha firmado un decreto creando el Consejo Nacional Económico, que tendrá el encargo de estudiar todos los asuntos económicos y sociales del país y asesorar a las autoridades para los casos en que se establezcan disposiciones que afecten las condiciones financieras de la nación, funcionando con carácter autónomo y debiendo formarlo representantes de todas las fuerzas vivas y del Gobierno en la forma siguiente: un representante de cada una de las Secretarías de Hacienda, Agricultura, Industria y Comercio, Salubridad y Estadística; tres consejeros de la Universidad Nacional; tres representantes de sociedades científicas que tengan más de tres años de fundadas y cuando menos cien asociados; dos representantes de las instituciones de crédito nacionales; un representante de las compañías de seguros; cuatro de la Confederación de Cámaras Agrícolas; cuatro de la Confederación de Cámaras Industriales; cuatro de la Confederación de Cámaras de Comercio; dos de las empresas nacionales de transportes; uno de la asociación de propietarios urbanos; cinco de la Confederación Regional Obrera Mexicana; uno de las asociaciones de consumo; uno de las asociaciones cooperativas agrícolas y uno de las cooperativas industriales.

CIUDAD MEXICO, Mayo 17. (SR.)—Las legislaturas de los Estados de Chihuahua, Sinaloa y Tabasco se han dirigido a la Comisión Permanente del Congreso pidiendo que la Cámara de Diputados haga una aclaración sobre cual fué su intención al reformar el artículo ochenta y tres de la Constitución ampliando el período presidencial a seis años, pues desean que se diga claramente si esa prórroga rige desde el día primero de Diciembre del corriente año, ya que aquellos cuerpos legisladores la aprobaron con esa idea.

EL FERROCARRIL INTEROCEANICO

CIUDAD MEXICO, Mayo 17 (SR.)—El Ferrocarril Interoceánico ha pasado a estar bajo el control de los Ferrocarriles Nacionales, cuya gerencia ha ordenado una concienzuda inspección al objeto de mejorar sus servicios en lo que sea posible. Hay necesidad de construir tramos enteros de líneas que están destruidos así como reparar otras.

CONGRESO DE LA PRENSA

CIUDAD MEXICO, Mayo 17. (SR.)—El Congreso Mundial de la Prensa que ha sido convocado para los primeros días de Noviembre se celebrará en esta capital y cumpliendo con los propósitos del Gobierno los grandes periódicos de aquí se ocuparán de dar toda clase de facilidades a los delegados de las diversas naciones que concurran.

CERRADO EL PUERTO DE SALINA CRUZ

CIUDAD DE MEXICO, Mayo 17. (SR.)—La Secretaría de Comunicaciones ha sido notificada de que a causa de los temblores de tierra de ayer ha quedado cerrado el puerto de Salina Cruz, aún para las embarcaciones de poco calado. Probablemente en esta misma semana saldrá una comisión de ingenieros para estudiar la forma de comenzar su dragado cuanto antes.

TUMULTO EN ESPINAZO

CIUDAD DE MEXICO, Mayo 17. (S).—En la Hacienda Bajan, cerca de Espinazo, Nuevo León, se produjo un tumulto en el que perdió la vida el lider agrarista Tomás Loto, que era muy conocido en aquella zona por sus luchas contra los propietarios. Hace poco tiempo trató de dar muerte al doctor Teodoro von Wernich, dueño de Espinazo, a quien salvó la intervención de Enrique López de la Fuente, el padre adoptivo del llamado "Niño" Fidencio.

CONVENCION FEMENINA

CIUDAD MEXICO, Mayo 17 (SR).—Dentro de pocos días saldrá de San Antonio, Texas, rumbo a México una gran excursión integrada por las delegaciones que concurran a la gran convención de clubs femeninos que se reunirá allí del primero al cinco de Junio haciendo el viaje por la vía de Laredo y llegando a esta capital sobre el día nueve.

NO HAY TAL COMPLOT

CIUDAD MEXICO, Mayo 17. (SR.)—La jefatura de operaciones militares de Puebla desmiente la versión publicada en los diarios de esta capital sobre el descubrimiento de un complot contra el Gobierno Central en San Antonio Cacahuete, así como la serie de fusilamientos que se anunciaron. Afírmase por el contrario que por aquella zona reina normalidad.

PARA HACER LOS PRESUPUESTOS

CIUDAD MEXICO, Mayo 17. (SR.)—La Secretaría de Hacienda da los de un departamento completamente autónomo dedicado a la confección del presupuesto nacional de gastos, segregándose algunas secciones de aquella dependencia.

El Mejor Purgante:
CARABAÑA
3632 alt 15-d-3

LOS VIAJES MODERNOS

Se acerca el momento de preparar su viaje hacia las playas y montañas

HAGA USTED SU PLAN E ITINERARIO

Consúltenos después y le daremos precio fijo comprendiendo TODOS LOS GASTOS (incluso Impuestos y propinas) del viaje proyectado.

INDEPENDENCIA
EFICACIA
CONFORT
90 AÑOS DE EXPERIENCIA DE LA AGENCIA LUBIN, PARIS

HEMOS RECIBIDO EL NUMERO 20 DE
"PARISINA"
VEANOS
"PARISINA"
OBRAPIA 33
(altos de la Bolsa)
TELEFONO A-6509

Nº 1 GENERO Nº 10
OVALADOS Y REDONDOS
EL EXITO DEL AÑO

FIESTA EN EL VAPOR "HAVANA"

VERACRUZ, mayo 18. (UP.)—Más de cien funcionarios del Gobierno y ciudadanos eminentes fueron festejados hoy a bordo del vapor de la Línea de Ward "Havana" que llegó a este puerto en primer viaje desde Nueva York, después de haber sido reconstruido.

Entre las personalidades que hablaron en el almuerzo estaban el señor Vicente W. Yorke, presidente del Ferrocarril Mexicano; el encargado de Negocios de los Estados Unidos Arthur F. Schoenfela, representando al embajador norte-americano; Oglivie Forbes, primer Secretario de la Legación inglesa; Ramos de Castro, secretario de la Embajada cubana; y el Cónsul de los Estados Unidos, James O. Wood.

MUERE UN FAMOSO GENERAL AUSTRIACO

VIENA, mayo 18. (SR.)—Ha fallecido el Barón Von Auffenberg Komarov, que fué ministro de la Guerra de Austria-Hungría general de infantería e inspector general del ejército. Contaba setenta y seis años de edad. Desde 1871 abrazó la carrera militar y en 1914 obtuvo una victoria decisiva sobre los rusos en Komarov. No hace mucho tiempo publicó una obra tratando de la participación austro-húngara en la guerra mundial.

LA POLITICA DE PUERTA ABIERTA AL COMERCIO

GINEBRA, Mayo 18.—(U P.)—La política tradicional de los Estados Unidos de puerta abierta para el comercio ha sido propuesta como parte de la codificación del derecho internacional.

El secretario general de la Liga de las Naciones, Sir Eric Drummond, ha enviado a todo slos Gobiernos del mundo un proyecto de convención internacional, que incluye, como punto principal, la igualdad de tratamiento para todos los países, en lo concerniente al comercio extranjero. El proyecto es obra de la Comisión Económica Permanente de la Liga.

Sir Eeric ha solicitado de los gobiernos que sometan sus observaciones antes del 1º de Noviembre, en que se convocará una asamblea internacional para aprobar la Convención.

M.E.C.D. 2016

DIARIO DE LA MARINA

FUNDADO EN 1832.

DIRIGIDO HASTA 1919 POR DON NICOLAS RIVERO Y MUÑIZ
DIRECTOR: JOSE IGNACIO RIVERO Y ALONSO

Editado por la Compañía DIARIO DE LA MARINA, (S.A.) cuyo programa consiste "en la defensa de los intereses generales y permanentes de la Nación cubana, de los especiales de la colonia española establecida en la misma y de la unión y armonía entre los diversos elementos que conviven en el país"—Art. 1o. de los Estatutos.

Presidente: Conde del Rivero.
Secretario: Manuel Abril y Ochoa. Tesorero: Joaquín Pina.
Administrador: Dr. Aurelio Hernández Miró.

OFICINAS:
Habana . . . . . . Prado, 103.
Nueva York . . . . Broadway at 71 st. St.
Madrid . . . . . . Recoletos 10.
París . . . . . . 61 Boulevard Haussman

PRECIOS DE SUSCRIPCION:

HABANA		PROVINCIAS		EXTRANJERO	
1 mes	$ 1.60	1 mes	$ 1.70	1 año	$21.00
3 idem	" 4.50	3 idem	" 5.00	6 meses	" 11.00
6 idem	" 9.00	6 idem	" 9.50	3 idem	" 6.00
1 año	" 18.00	1 año	" 19.00		

SUSCRIPCION DOMINICAL
Sólo para el extranjero.
(Países comprendidos en la Unión Postal)
6 meses . . . . . $ 4.20
1 año . . . . . " 8.40
(Países no comprendidos en la Unión Postal)
6 meses . . . . . $ 5.00
1 año . . . . . " 10.00
Esta suscripción sólo da derecho al número de los domingos.

PASEO DE MARTI 103. APARTADO 1010. CABLE: DIARIO. HABANA.

EDITORIALES

LITIGIO SOBRE FRONTERAS

Despachos cablegráficos recientes nos informan que aumenta por momentos la tensión de las relaciones entre Guatemala y Honduras, con motivo del litigio que sobre las delimitación de sus fronteras sostienen ambos países. En Honduras se asegura que han adquirido desusadas proporciones las manifestaciones contra Guatemala. Parece ser que actúan comités patrióticos y ligas de defensa, cuyas actividades tienden a excitar los ánimos. Muchos ciudadanos hondureños residentes en Guatemala se apresuran a regresar a su país, y lo propio hacen otros tantos ciudadanos guatemaltecos que residen en Honduras. El litigio que data de antigua fecha, creyose en vías de solución con el nombramiento de una comisión mixta de delegados de ambos países litigantes, bajo la presndencia del señor Roy W. Davis, Ministro de los Estados Unidos en Costa Rica, quien debía actuar no como árbitro sino a guisa de amigable componedor. Después de largas y laboriosas conferencias, los delegados no lograron ponerse de acuerdo, el amigable componedor se estimó fracasado en sus propósitos y las esperanzas de un arreglo, tienden a esfumarse.

Fundamenta Guatemala su derecho a la zona disputada, en una Real Cédula expedida por Felipe II en 8 de Septiembre de 1563, en la que, al encargar la gobernación de la provincia de Guatemala a don Luís de Guzmán, señalaba los límites de dicha provincia desde la bahía de Fonseca, el río Uhía, los pueblos de San Gil, Buenavista y Gracias a Dios hasta las provincias de Verapaz y Chiapas, localidades todas incluídas dentro de los prefijados límites jurisdiccionales; y en documento cuyas fechas se remontan a los años de 1577, 1675, 1676, 1754, 1755 y 1756, en los cuales se alude a Trujillo, Puerto Caballos, Golfo Dulce, Tegucigalpa y Omoa, como localidades pertenecientes a la jurisdicción de la provincia de Guatemala.

Honduras, por su parte, alega su mejor derecho al territorio en litigio apoyada en otra Real Cédula de Felipe II, fechada el 26 de agosto de 1745, en la que al designar al coronel don Juan de Vera para el cargo de Gobernador y Comandante General de la provincia de Honduras, señalaba como territorio sometido a su autoridad el comprendido en todo el Obispado de Comayagua, del partido y distrito de la alcaldía mayor de Tegucigalpa, más los territorios comprendidos desde donde termina la capitanía general de la provincia de Yucatán hasta el Cabo de Gracias a Dios, con amplísimas facultades en lo atañedero a la jurisdicción militar y fiscal, por lo que respetaba a impedir el contrabando y con recomendación de no mezclarse en el gobierno político y civil de la alcaldía mayor de Tegucigalpa ni de ninguna otra gobernación que ya tuviese su respectivo gobernador.

Las prescripciones contenidas en esos documentos ofrecen serias objecciones y no menos serias dificultades para aplicarlas en nuestros días en su sentido literal. La bahía de Fonseca queda actualmente fuera de los límites jurisdiccionales de Guatemala. Entre ella y este país, se interpone la república de El Salvador. La provincia de Chiapas hace más de un siglo que form aparte integrante de México. El río Uhía, Puerto Caballos— actualmente llamado Puerto Cortés—, Omoa y Trujillo se hallan dentro del territorio hondureño jamás disputado. Tegucigalpa es nada menos que la capital de Honduras. Para reivindicar Guatemala la integridad del territorio que a su jurisdicción asignaba la Real Cédula de 1563, habría de incorporarse toda la República de El Salvador, el Estado mexicano de Chiapas y toda la República de Honduras. Por su parte este último país para reivindicar el territorio que a la jurisdicción de su Gobernador y Comandante General asignaba la Real Cédula de 1745, habría de incorporarse toda la costa atlántica de Guatemala, más el territorio de Belice, poseído condicionalmente por Inglaterra desde 1763 y en pleno dominio desde 1798.

Después de consumada la desintegración de la República constituída por Centro América al proclamar su independencia, formando a Guatemala y Honduras naciones políticamente desvinculadas, durante mucho tiempo ni uno ni otro país podían apoyar en el principio jurídico del "uti possideti" sus pretensiones del territorio ahora disputado, sencillamente por tratarse de una región desierta. Con el tiempo cambiaron estas circunstancias con respecto a Guatemala. Es país construyó un ferrocarril desde su capital hasta Puerto Barrios, en la costa atlántica, la nueva zona abierta a la explotación se ha ido poblando y en toda su extensión existen intereses guatemaltecos o constituídos al amparo de las leyes de aquel país. Menos favorecida Honduras en su desarrollo, la extensión de su dominio efectivo y sus intereses económicos en la zona disputada son incomparablemente inferiores a las circunstancias a que, a este respecto se halla Guatemala.

La frontera natural entre Guatemala y Honduras está formada en sus líneas generales, por las crestas de las montañas de Merendón, Espíritu Santo y Grita. Estos accidentes geográficos señalan a la vez el dominio efectivo de ambos países en sus zonas limítrofes. Durante mucho tiempo fueron esos los límites señalados por los geógrafos los exploradores y aun por documentos oficiales. Después comenzó la penetración pacífica de uno y otro lado y con ella las disputas no exacerbadas merced a la observancia de convenios amigables, en los que ambas partes sin renunciar a sus pretensiones, se mantenían a la expectativa. En el fondo de la cuestión que ahora se debate no son tanto los intereses de Guatemala y Honduras los que se hallan en conflicto, sino los de dos poderosas compañías fruteras norteamericanas. La "Cuyamel Fruit", que solicitó sin obtenerla, una concesión del gobierno de Guatemala para explotar una zona bananera al este del río Motagua, la obtuvo al fin del gobierno de Honduras para la susodicha zona. La "United Fruit", a su vez, obtuvo del gobierno de Guatemala la concesión que en vano pretendió la "Cuyamel".

Más que simpatía, los dos países litigantes nos inspiran muy sinceros y hondos afectos. Honduras, a raiz de la terminación de nuestra guerra de los diez años, no sólo brindó fraternal hospitalidad a los cubanos exiliados sino que colocó en altas posiciones administrativas a muchos de nuestros principales caudillos. En Guatemala el cubano José María Izaguirre fué mentor de toda una generación y Martí recibió empleo y honores oficiales. A otro cubano —José Joaquín Palma—cupo el honor de componer las estrofas del Himno Nacional guatemalteco. Pero aunque no existieran estas vinculaciones afectivas, siempre lamentaríamos, por espíritu de solidaridad racial y continental, las diferencias que tiedan a distanciar a dos pueblos americanos de nuestra estirpe, entre quienes discrepancias accidentales no pueden ni deben ahondar resentimientos contrarios a la preservación de ingentes y comunes intereses. Las consideraciones de orden militar y estratégico, de seguridad y defensa, pierden en este caso la significación que en otros países y en disputas de este género pudiera darse a esos conceptos. Ni hondureños ni guatemaltecos habrían de ser, en definitiva, los beneficiados con las empresas por cuya explotación se hallan en pugna los intereses de la "Cuyamel" y la "United Fruit". Y es deplorable que dos pueblos hermanos se exciten y apasionen y hagan entrar en juego móviles patrióticos con pretexto de una disputa estéril, olvidando que el arbitraje para dirimir conflictos entre los países de este hemisferio se halla vinculado al ideal de independencia, tal como lo concibieron los próceres de la emancipación, y que esa y no otra forma de acuerdo es la que aconseja la solidaridad interamericana, sobre todo en asunto en que el espíritu de conservación impone la más estrecha colaboración defensiva frente a comunes peligros.

TOLEDO EN TORNO TODO ILUMINADO

Por Alfonso Camín

Especial para el DIARIO DE LA MARINA

El Alcázar prende arriba sus magnolias de luz. El romántico Caballero del Palmar para cruzar por estas callejas empinadas, vericuetos que van a la cuesta del castillo, se ha encendido la linterna del corazón. En todas las esquinas, tajos de mandoble que abren la noche en canal mostrando en el fondo riñonadas de cielo, saluda mi compadre alguna sombra amiga:

—¡Hola!

Yo interrogo.

—¿Con quién se habla?

—Tristán que pasó a mi vera. Me trae saludos del Greco.

Yo no he visto más que sombras colgadas de las paredes. Rayos sanguinolentos como piltrafas, colgando de los faroles. Le increpo.

—¿Seguimos con el Karma?

En cuanto asome otra sombra le coso con esta aguja.

Y le enseño un estoque como un rayo de luna nueva.

Desde la explanada del Alcázar, Toledo en torno, todo iluminado, es como un tapiz suntuoso sobre el que las manos del nuevo rico de Europa y la del esforzado de Ultramar hicieran una siembra de diamantes artificiales. Un soldadito risueño, que va de una a otra garita con las manos a la espalda, nos da acceso al cuerpo de guardia. El oficial, que abrocha súbito la guerrera, nos deja a nuestras anchas por el palacio de Carlos V. Tiene un ceño duro, más de cuartel que de palacio muelle para emperatrices. Es el cuartel de la conquista. Se adivina en las baldosas el barro de las botas de los conquistadores, la puñalada de la espuela que ha rayado el granito, el golpe de la espada que iba dejando sonidos de hierro en los peldaños de las escaleras. La voz épica de Carlos V se quiebra en las cornisas la rudas alas de halcón. En el medio del patio, una copia de la estatua de Pompeyo Leoni, reproducción de la del César del Museo del Prado, da la impresión de un obstáculo sombrío, en desarmonía con el gesto de roca, terrible, fría y muda, del Alcázar ceñudo. Vuelve a costarme trabajo creer que fuera este es lugar de las grandes cortesanías, de las intrigas amorosas impregnadas de aromas de abolengo en los tiempos del rey Carlos. Creo que siempre ha olido esta fortaleza a cuartel y a cureña, a vigilante agresividad sobre el contorno. En cambio ¡quién sabe si en esta altiplanicie en que estaba enclavado el Alcázar primitivo, fué donde se escuchó la voz, amenazante y bronca, del gran Cid de la barba vellida, cuando vino a pedir justicia al rey para que repararan los Condes de Carrión la ofensa de haber dejado a sus hijas tiradas en el camino de Valencia a León, sin otro atavío que la tosca camisa de lino y las manos en recato guardando el pudor en la noche de lobos! Por lo pronto esa voz ronca del Cid, ruda y tremebunda, apocalíptica y cristiana, fué recogida por el Tajo en el Puente de San Martín, al despedirse de Toledo. Recuerda las dos sombras del Cid y de Alvarfáñez de Minaya, saliendo de la ciudad sobre sus recios trotones, ambos guerreros dialogando corajudos después de haberle impuesto al monarca la justicia a capricho, a fuerza y hierro.

Hasta media noche vagamos como dos fantasmas por las encrucijadas sombrías, oyendo los rezos de los conventos con un rumor de marea y de aire subterráneo. En pleno cobertizo de Santo Domingo el Real, patio de fortaleza carcelaria, avistamos una sombra que avanza lenta hacia nosotros con las manos hundidas en los bolsillos del gabán y el sombrero de fieltro metido hasta las orejas. Arden como dos velitas los pabilos de sus ojillos burlones, Mi compadre el Caballero del Palmar me dice que por allí está el palacio de don Pedro el Cruel y que seguramente quiere hacerle un encargo para su secretario Levi, a quien suele encontrar algunas noches, camino de su castillo roquero en pleno barrio de la Judería. El periespíritu del supuesto rey don Pedro sigue avanzando receloso. Yo le corto el paso con el rayo de luna de acero:

—¡Don Pedro!—clama el del Palmar, abriendo los brazos cordiales.

Yo también abrazo a este don Pedro, después de enfundar el rayo de luna.

No era don Pedro el Cruel ni mucho menos. Era Pedro González Blanco, llegado a hora tardía a la ciudad y en busca de un mesón donde comer un par de huevos fritos. El Karma había engañado de nuevo a mi camarada. Aunque de Pedro a Pedro no hay gran diferencia. Pueden contarse sus aventuras como en el drama del Tenorio. Los dos reinaron sin Blanca.

Vamos a ver la catedral a la mañana siguiente bajo un Sol de oro frío que mal rompe la niebla del día. ¡Nolli me tangere! No toquemos la catedral. Hay campanas que de no tocarlas bien, mejor que queden en silencio hasta en las grandes fiestas del espíritu. No más; pese a los muchos libros escritos sobre Toledo, falta la mano hecha pensamiento, armonía y belleza, que anime estas rosas de piedra y las abra con todo prestigio a los ojos humanos. Conformémonos con recorrer las naves, admirar el ascua de oro del altar mayor, la reja famosa, forja imperecedera, ramaje de gloria con rostros de arcángeles; la momia de Santa Ursula en la cripta, los toscos pasajes de la Pasión, las estampas profanas de los cristales policromados, las ancas centaurescas, de las columnatas. Recé un credo de belleza la emoción del caminante y limitémonos a contemplar el museo pictórico en que hay otras grandes prendas del Greco. Ninguno de los caballeros desconocidos del Museo del Prado tienen la limpidez, el humano aliento, la celeste conciencia de este San Lucas que tiene el Greco en la catedral de Toledo. Dicen que es su autorretrato. Puede ser. Se ve el sufrimiento, el orgullo humillado, pero no vencido, del maltratado por el rey Felipe. En la esquina de un lienzo flota la reminiscencia del cardenal niño de Guevara a quien es fama que Cervantes enviaba los manuscritos de sus novelas ejemplares para solaz y entretenimiento del príncipe de la Iglesia. Entre los lienzos que hay allí de Goya, hay uno, el "Prendimiento de Cristo", que marca mejor que cualquier obra del genio la evolución de su arte desde la mocedad a los años maduros. Apenas si apunta el tono jovial rosa y espuma, de los lienzos futuros. Tiene un perfecto color dorado de hogaza de pan español. Se ve la influencia de su maestro y pariente. Como todos los cuadros de Goya, siendo un asunto místico, no hay misticismo en él. El Cristo parece que va a cantar una copla de ciego frente a los balcones de una chula. Es curioso seguir a los pintores desde la nebuloso primeriza a la constelación, plena y lograda. En el estudio que tienen en Vidiago García y Otermin, el primero muerto hace poco, discípulos ambos de Sorolla, hay un retrato del gran pintor de la luz valenciana que, siendo magistral, no tiene la luz de los cuadros que son la nota original del pintor de Valencia. En aquel retrato hay el mismo color de corteza de pan dorada que se nota en "El prendimiento de Cristo", de Goya. El techo de este pequeño museo del Greco está pintado por Lucas de Organo. En un recodo, apoyando la mano en la madera de una ventana, el discípulo de "El Españoleto" también ha dejado su autorretrato en la pintura mural. Hay otro retrato de Goya: el de el cardenal Luis María de Borbón, que tiene allí su sepulcro en mármol, su figura orante y que es el mismo que aparece en la "Familia de Carlos IV".

Antes de dejar las naves pétreas, surge el recuerdo de la doliente doña Blanca de Borbón. Pasaba por Toledo, afligida y llorosa, llamada de orden del rey don Pedro, hermano de doña Blanca a hundirla en el castillo de Sigüenza. Su torvo guardián Juan Hernández de Hinestrosa, pariente de la Padilla, cedió, sin embargo, que bajara la reina a orar a la catedral, a petición de la hidalguía toledana. La reina, ya en el recinto, se negó a salir de él, amparándose en el derecho de asilo. Se sublevó Toledo y la llevó al Alcázar como reina. Tuvo que partir a uña de caballo el guardián Hinestrosa camino de Chinchilla. Pero pronto tornó el rey Pedro volviendo a poner a la reina a buen recaudo.

En la plaza de los Infantes, hay un viejo edificio en el que se ve labrado un recio cordón franciscano. Cuentan que allí se aposentó Santa Teresa cuando vino a Toledo a defenderse de las acusaciones que le hacía el Cabildo. En el Ayuntamiento hay otras reliquias posteriores. Algunas, trágicas en historia. Ejemplo: las dos horcas. Una, tosca, primitiva. La otra, más elegante. Fué ésta encargada en 1873 a un hombre llamado Orujo, experto herrero toledano. Se pagó bien y se celebró su obra. Resultaba entonces un prodigio esta máquina de la muerte. Pero llevaba tres años sin funcionar, cuando el herrero mató a su suegra y a su mujer. Orujo fué condenado a muerte. El mismo estrenó la horca.

—¿Y los Juanillones?

—Esos—me dice el entendido archivero—no han muerto en la horca. Los cinco fueron fusilados en el Tránsito el año 83. Un poco más acá de la casa del Greco. Allí estaba la cárcel, que había sido convento en años anteriores.

Vuelta al Zocodover. El tren espera. Aun recordamos que en este sitio hizo justicia el rey, cuando se le presentaron dos mujeres llorosas, ultrajadas por el alcaide don Gonzalo, terror de las damas honestas en Toledo:

—Qué os pasa?—interrogó a la primera.

La avergonzada le contó sus cuitas. El rey llamó al alcaide:

—Habéis de reparar la honra de esa mujer.

—¿Cómo?

—Levantando ahora mesmo el acta matrimonio.

Y mandó llamar un sacerdote.

Pero se presentó la segunda mujer, ultrajada por don Gonzalo. Le contó la misma historia que la primera.

—¡Alto! Prescindid del sacerdote por ahora.

Y mandó llamar al verdugo.

Media hora después, en presencia de las dos mujeres, rodaba la cabeza ensangrentada del alcaide de Toledo.

Al pasar por el Puente de Alcántara, rumbo a la estación, bajo la tarde que muere, el Tajo se alarga manso como un culebrón de plata. La mirada romántica va lejos, buscando los pasos de Garcilaso, hilvanando sus madrigales a la dama portuguesa, tan amada también de Sá de Miranda que suspiraba donde muere el Tajo. Flotan los versos de Fray Luis, mientras que en la margen lejana la figura del rey Rodrigo dice a la Caba su endecha amatoria:

Folgaba el rey Rodrigo
con la fermosa caba en la ribera.

Toledo, 1928.

Lo que se da.... Por XAUDARO

—¿Vió usted a Peláez? Me dijo que daba algo todos los jueves.

—Sí, señor; pero son conferencias.

(Del "A B C", Madrid)

Como va Reconstruyéndose Polonia en la Post-Guerra

El Día 16 del Corriente se Cumplió el Décimo Aniversario del Renacimiento de Polonia

(POR TIBURCIO CASTAÑEDA)

En ninguno de los pueblos oprimidos antes de la Gran Guerra, se ha podido observar una regeneración mayor que en Polonia. Cierto que ninguna otra Nación había sido descuartizada, como in anima vili, como si fuese una res, por las tres consecutivas parcelaciones que sufrió a fines del siglo 17, a manos de Rusia, Alemania y Austria.

Y de tal manera gravitaba sobre la conciencia de los pueblos libres esa terrible división y asimilación tripartita de Polonia, que en el primero de los 13 puntos que el Presidente Wilson presentó a Alemania para cesar la guerra, se hallaba la reconstrucción del Estado polaco, formando una República.

No fueron de extrañar las conmociones interiores y la invasión de los comunistas rusos al mando de Budenny, por la nostalgia que producía a los rusos la pérdida de Varsovia, que era para ellos la segunda población después de la de Moscou, y descartado San Petersburgo por asaz unida al resto de Europa.

Y como para contraste de la militarización sufrida por Polonia todo el siglo 19 y parte delu siglo 20 hasta 1918, fué el Presidente de la flamante República Polaca un suave músico que quiso y lo logró, llevar las dulces armonías de un gobierno patriarcal, en medio de las estridencias de las armas de todas clases, que oyeron las generaciones de polacos durante esos larguísimos años. Ese primer Presidente fué Paderewsky.

Polonia en estos diez años de vida Nacional, siendo teatro de las bodas concertadas de la libertad con su ejército, ha reconstruido sus fronteras, ha formado un ejército, ha creado una administración modelo, ha nivelado su presupuesto, construido su comercio exterior y hasta ha tomado de Lituania, la ciudad de Vilna, que era esencialmente polaca por inclinación de sus habitantes.

Cierto que todavía no ha podido sacar su pecho al mar y ostentar con sus 30 millones de habitantes, ni siquiera un puerto en el Mar Báltico, pero tiene ya abierta una salida a ese mar por el Puerto y Corredor de Dantzig, aunque tendrá que abandonar la ambición de tener el de Memel, porque Lituania ha de tener alguna salida al mar, sobre todo si los de Vilna, en un plebiscito que se impone, se deciden por la nacionalidad polanca, abandonando la actual lituanense.

Y aun todavía de reconstituirse Polonia como lo está en estos momentos, tiene en el recuerdo de su historia la añoranza de su poderío cuando tenía una extensión de 300 mil millas cuadradas y se extendía desde el Mar Báltico hasta el Mar Negro.

Hoy sólo tiene Polonia, después de su liberación, 150,000 millas cuadradas; es la cuarta parte de las Naciones de Europa en cuanto a la extensión de área de cultivo.

Uno de los primeros acuerdos de la Dieta de 1919, fué implantar la instrucción obligatoria, para todos los niños de ambos sexos, de 7 a 14 años.

Tiene hoy Polonia 24,000 escuelas de primera enseñanza, con 64,000 maestros, y 340,000 alumnos.

Hay allí además, 778 escuelas de segunda enseñanza, 22 Escuelas superiores y 5 grandes Universidades.

Y esta labor de reconstrucción nacional ha sido muy ardua, porque los rusos, alemanes y austriacos, no sólo se dividieron el territorio de la antigua Polonia, sino que también habían modelado a su guisa, dentro de cada parcela, las instituciones civiles y militares.

A las manos suaves y dúctiles del primer Presidente de la República polaca, Paderewsky, han sustituido las recias del Mariscal Pilsudsky.

RECONSTRUCCION FINANCIERA DE POLONIA

Hoy comienza a moverse desembarazadamente Polonia en cuanto a sus fuerzas financieras, bajo la dirección del norte-americano Charles Dewey, Consejero del Banco de Polonia.

Se había reformado el sistema de impuestos, amoldándolo al cobro del impuesto de los ingresos o rentas **incomo tax**, que han de pagar, todos, absolutamente todos los que perciben rentas o sueldos. Ese es el sistema inglés, adoptado por los Estados Unidos con el pasmoso resultado que estamos viendo y el mismo que poco a poco ha aplicado Poincaré a Francia.

No era posible que sólo los comerciantes pagasen impuestos en Polonia, por el sólo hecho de que estando sus mercancías a la venta, se pueden fácilmente confiscar en el caso de que no paguen el tanta por ciento que se les señale.

Y en Polonia se tiene hoy muy buen cuidado de que todos los profesionales paguen la contribución que todos los demás, o sea el 8 por ciento de sus ingresos, que el el mínimum que se debe pagar.

Se ha establecidao en Polonia el mismo sistema que en los Estados Unidos contra los que oculten sus ingresos para no pagar tanta contribución; y es el encarcelarlos.

Así como la fuerza militar defiende a los habitantes de un país contra toda agresión extrema o contra una asonada interior, del propio modo las falanges de inspectores de Hacienda de una Nación, han de ser los que vigilen para que todos paguen la contribución que se les señale.

Polonia se está transformando por ese tan plausible procedimiento de cobro de los impuestos. Y lo extraño es, que a la hostilidad que contra los agentes de contribuciones ostentaban los que no pagaban ninguna, ha sustituido una admiración por esos mismos agentes, porque Polonia va pasando de una Nación sin dinero, y obligada a contraer empréstitos onerosos a ser una Nación a la moderna con recaudación tan abundante que ya se piensa en construir obras públicas nacionales, de gran fuste.

Y para una Nación de 30 millones de habitantes, el Presupuesto no es exagerado, pues sólo llega a 283 millones 400,000 pesos, los ingresos a $278.100,000, dejando un superavia de $5.300,000.

De modo que, con razón, ha podido decir Polonia, como pudieran decir otros países y dijo Arquímides: "dadme un punto de apoyo y moveré el mundo".

Vamos a parodiarlo, diciendo "dadme un Presupuesto en el que todos los habitantes de un país paguen contribución y haré de él un emporio de riqueza".

DESDE NEW YORK

INTERVENCIONES

—Ahora — dice una dama, María Guillermina Williams en un reciente artículo de revista — ahora las repúblicas latino-americanas protestan contra la intervención de los Estados Unidos en sus asuntos interiores; pero olvidan los casos en que han pedido la intervención y hasta la anexión.

Y cita estos casos:

En 1822, Liturbide, alias el Emperador Agustín de México, se disponía a apoderarse de la América Central. Y el Congreso de la República del Salvador votó una resolución pidiendo la anexión a los Estados Unidos.

Algunos años después, aquella república y las de Honduras y Nicaragua solicitaron el apoyo del gobierno de Washington contra la Gran Bretaña que había resucitado su protectorado sobre el Reino de los Mosquitos; y Colombia, que tenía pretensiones territoriales en el Istmo de Panamá, a expensas de Costa Rica, también pidió la intervención del gobierno de Washington.

En tiempo del Presidente Taylor, en 1849, Nicaragua pidió para ella y para Honduras y el Salvador la admisión en la Unión Americana.

En 1861 Santo Domingo se anexó a España; anexión que sólo duró 4 años. En 1868, negoció un tratado para anexarse a los Estados Unidos, tratado que fué ratificado por el Congreso de Santo Domingo, pero no por el de Washington. Báez, el Presidente dominicano, afirmó que aquella unión era "necesaria al progreso de la humanidad, de la cual Dios era el agente invisible".

En la primera mitad del siglo diez y nueve ,muchos cubanos "desesperados" deseaban poner a su país bajo la bandera americana. Establecieron periódicos y clubs anexionistas en Nueva York; y promovieron las expediciones filibusteras que salieron de los Estados Unidos antes de la guerra civil entre el Norte y el Sur. Mr. John Sherman, el que fué Secretario de Estado del Presidente Mc Kinley en 1897, estuvo en Cuba días antes y dijo al volver que casi todos los cubanos **(almost to a man)** querían la anexión, a la cual él era opuesto.

Y el historiador inglés Froude, que visitó a Cuba el mismo año, dijo en un libro que "la opinión de Cuba era y es que la república de los Estados Unidos es la heredera de todas las islas, españolas e inglesas y que tendrá que encargarse, al fin, de ellas, quiera o no quiera".

Cuando la Gran Bretaña y Venezuela tuvieron una cuestión acerca de un territorio y la primera de esas naciones se negó a someter el asunto al arbitraje, la segunda pidió la intervención del gobierno de Washington; el cual consiguió que el de Londres aceptase el arbitraje. Y cuando años después Alemania, la Gran Bretaña e Italia, bloquearon las costas de Venezuela para obligar a ésta a pagar ciertas indemnizaciones, los Estados Unidos, a petición del gobierno de Caracas, obtuvieron de aquellas tres naciones que llevasen al arbitraje el asunto.

El Yucatán, que se había separado de México antes de la guerra entre éste y los Estados Unidos, en 1846, se declaró neutral y algunos de sus elementos se mostraron partidarios de la anexión a esta república. Sus indicaciones no fueron acogidas con favor en Washington.

Durante aquella guerra se formó en México un partido anexionista, el cual rogó al general Winfield Scott, jefe del ejército americano que se declarase dictador y preparase la anexión a los Estados Unidos.

¿Cómo la autora del artículo ha olvidado a los liberales cubanos que, durante la Presidencia del conservador Menocal, pidieron la intervención americana para "supervisar" las elecciones, esto es, para hacer lo que ahora se va a hacer en Nicaragua?

En algo de lo que dice la autora no está bien informada. El tratado de 1868 no fué para anexar Santo Domingo a los Estados Unidos sino para vender a éstos la bahía de Samaná. Y luego, no distingue de intervenciones; una cosa es intervenir **entre** dos naciones para arreglar una cuestión y otra intervenir **en** una nación para **controlar** su política interior y hasta substituir su gobierno nacional por uno extranjero.

Y una cosa es intervenir por invitación del intervenido y otra es imponer la intervención por la fuerza, como se ha hecho en Haití y Santo Domingo. Contra esto último es contra lo que ahora se protesta, y está bien protestado; y habrá que seguir protestando hasta que se acabe.

Y se acabará por ser tan contrario a la libertad de nuestras repúblicas como a los intereses legítimos y hasta a la seguridad exterior de los Estados Unidos.

Antonio ESCOBAR.

Nueva York. Abril.

DESDE BERLIN

EL HOMENAJE A LA MUSICA AL TRAVES DE LA EDAD

Dos distinguidos músicos alemanes, Siegfried Ochs y Max von Schillings, acaban de ser objeto en la prensa de públicos homenajes con motivo de cumplir ambos, el mismo día 19 de Abril, 70 y 60 años respectivamente. Siegfried Ochs es una de las primeras figuras de la música coral alemana contemporánea, y Max von Schillings—intendente de la Opera durante los años de crisis financiera que siguieron a la guerra—goza como compositor y como director de orquesta de un prestigio tan sólido en Alemania como en el extranjero.

Cediendo a los requerimientos de la policía de construcciones que estimaba el edificio inadecuado, desde muchos puntos de vista, a las modernas necesidades, el histórico Teatro de la Opera de Berlín, construído a fines del siglo XVIII por el célebre arquitecto Knobelsdorff, hubo de cerrar sus puertas hace un par de años y resignarse, como tantas otras bellas cosas de tiempos pasados, a sufrir una completa modernización. Las obras se han prolongado mucho más tiempo de lo que en un principio se creyera, a causa, principalmente de las grandes dificultades técnico-arquitectónicas que fué necesario vencer para cegar las filtraciones del vecino río Spree. Varias veces fué anunciada para una fecha fija, y otras tantas fué preciso aplazar, la inauguración de la nueva sala hasta que finalmente, albañiles y decoradores han podido de nuevo dejar el puesto libre a músicos y cantantes. Los andamios han caído y los berlineses pueden contemplar—no decimos admirar porque en este punto las opiniones andan más que divididas—la flamante silueta de la nueva Opera.

Unánimes son los críticos de arte en estimar que toda reforma de la antigua Opera, tal como la concibió y ejecutó Knobelsdorff, había de constituir, necesariamente, una profanación. La situación financiera del país, por otra parte, no permitió pensar siquiera en la construcción de un gran Teatro de Opera de nueva planta. Fué necesario recurrir a la reconstrucción por motivos de economía y como quiera que además los arquitectos andaban escasos de espacio, porque la Opera se encuentra situada entre la calle Unter den Linden y la Catedral católica de Berlín, el resultado de las obras ha redundado, indudablemente en perjuicio de una de las interesantes y hermosas perspectivas urbanas con que contaba la ciudad.

Estas críticas, sin embargo, no han de hacernos olvidar, el gran triunfo que la reconstrucción de la Opera representa desde el punto de vista técnico. La sala de espectáculos, decorada en tonos blanco, oro y rojo, conserva las antiguas, elegantes líneas y una utilización más racional del espacio ha permitido aumentar la cabida en más de doscientos espectadores. Conservado asimismo en su antigua forma, y embellecido aun si cabe, se encuentra el magnífico "foyer" del teatro. Nada ha quedado en pie, en cambio, del antiguo escenario y el nuevo, representa, sin disputa, la última palabra de la modernidad en arquitectura teatral. La escena se encuentra dividida en tres "zonas" independientes unas de las otras, y cada una de estas zonas está a su vez, dividida en dos tablados de tres metros de anchura por diez y seis de longitud, susceptibles de ser desplazados en sentido vertical hasta diez metros de altura o profundidad. El foso es de proporciones suficientemente vastas para absorver simultáneamente todos los tablados. Esta combinación ofrece al director escénico la ventaja de disponer de dos escenas superpuestas y permite realizar sin la menor pérdida de tiempo todas las transformaciones de decorado requeridas por las óperas de más complicada presentación. La escena se encuentra protegida contra las infiltraciones ya mencionadas por un muro de cemento armado de tres metros medio de espesor. Durante varios meses fué necesario extraer diariamente 600.000 metros cúbicos de agua infiltrada, cifra equivalente al consumo diario de una ciudad de medio millón de habitantes.

Gunther. GERICKE.

NUESTROS COLABORADORES

RITA SHELTON

(Especial para el DIARIO)

Quien estas líneas escribe mereció antaño la antipatía de algunos pensionados cubanos a quienes tuvo la candidez de exhortar a no malgastar el tiempo y a corresponder al favor de los organismos que los mantenían en Europa con un esfuerzo ahincado. No les pedía, claro es, el milagro de una transformación mental o temperamental, sino el acrecimiento, merced a la seriedad del estudio, de sus recursos espirituales. Y así, vimos que mientras tres o cuatro se esforzaron y constituyen hoy personalidades con las cuales el arte cubano cuenta, otros, los más hábiles en organizar exposiciones y en explotar las facilidades de la prensa, volvieron al anónimo. Alguno de ellos, un músico entre otros, violoncelista dotado de aptitudes extraordinarias, cambiaron inexorablemente, por la calderilla de las diversiones erigidas en obligaciones baldías, el oro de la juventud, y no podrán ya rescatar lo perdido.

El problema de las pensiones, igual en todos los países, tiene la solución única de establecer una autoridad, técnica si es posible, que encauce su labor. Factores casi fatales gravitan sobre la voluntad juvenil, relajándola. La vida adquiere para el pensionado un carácter de provisionalidad, casi de viaje, y sabido es cuanto se desarrollan en los viajes todos los vicios. Desprendido de la tutela familiar, en medio extraño, con la alegría y seguridad de sí que da el triunfo reciente de haber obtenido la pensión, y por lo común, disponiendo de más dinero que el habitual en su edad y en su profesión pobre hasta cuando se alcanzan las cimas del éxito y más pobre en tanto el éxito es más puro, el pensionado, sin voluntad o sin vigilancia, propende a caer en sensualidades siempre enemigas de la creación y del estudio. Difícil es la armonización de lo que la Escritura llamó "tiempo de reir" con lo que, por imperativo ineludible ha de ser en, el artista y en el hombre de ciencia "tiempo de fundar". Y aún cuando entre los pensionados de todas las ramas del saber, por justo que haya sido el otorgamiento de la pensión, ha de haber nuevo escrutinio por el cual sólo los elegidos perduren mientras los llamados se oscurecen, cierto es que entre los débiles o los "turistas" detentadores en perjuicio de otros del apoyo oficial, hay algunos que en condiciones de exigencia habrían alcanzado de sus aptitudes mejor logro.

Me sugiere estas consideraciones de orden general el recuerdo de la mujer cuyo es el nombre que encabeza estas líneas. ¡Qué magnífico ejemplo de energía, de honestidad profesional, de seriedad sonriente y de amor al estudio dá a los pensionados varones esta mujercita de ojos magníficos y cara infantil! Pensionada por la "Sociedad Hispano Cubana de Cultura", la señorita Shelton constituirá dentro de muy poco el mejor galardón de la eficacia para la Institución dirigida por el doctor Ortiz. En posesión de su título desde hace algunos años, pudo intentar con probabilidades de éxito la conquista de la clientela. No ha querido. ¿Por qué? Quizás su aire aniñado y algo entrañable, maternal, impeliéronla a no dejar su puesto de estudiante tan pronto. Buen consejo el de la cara de niña y el corazón de madre, porque de los estudios de esta mujer va a sacar la ciencia cubana frutos trascendentes. Con ese magnífico concepto del deber que, para honor del sexo y orgullo de cuantos habíamos proclamado la infamia de su postergación, evidencian las mujeres en tantos puestos, el día mismo de su llegada a Madrid no fué para ella día de holganza. Guiada por el doctor Castillejo, entra en relación con el ilustre doctor Suñer y, después, con el director del "Instituto Rubio" y del "Hospital del Niño Jesús"—el eminente doctor Cavengt. Asiste a clases del doctor Marañón y del doctor Sanchiz Banus, y toma parte activa en todos los cursillos especiales, presta servicios clínicos, revisa, interesada por la enfermedad Kala-Azar los archivos y obtiene de ellos y de la observación directa datos para una memoria que ha de ver la luz en breve, ayuda en intervenciones quirúrgicas, pronuncia en la "Residencia de Estudiantes" una conferencia de tonos tan progresivos que a más de un tímido parecerían revolucionarios, donde estudia todos los capítulos de la Homicultura y establece el desnivel de las ciencias sociológicas y médicas, trabaja con López Durán, especializado en huesos y articulaciones, investiga cuanto con la tuberculosis infantil se relaciona sin limitar la jornada y cometiendo la falta única de no santificar las fiestas por su ardor en el trabajo. Y cuando por sus condiciones intelectuales y la afabilidad de su carácter, Madrid empieza a dejar de ser para ella ciudad extraña cuando tras los museos y todas las grandezas artísticas e históricas cien casas se le abren para resarcirla de la socidad y del destierro, donde el doctor Suyé, uno de los mejores tisiólogos del mundo, se ofrece a incorporarla a sus trabajos en sus magníficos servicios de la ciudad condal.

He aquí, muy en esquema, claro es, la labor de esta mujercita que, para tener todas las gracias, toma un gestecillo de susto cuando se le habla de sus méritos. Escuchar de los hombres de ciencia española elogios de su talento y de su vocación, nos ha henchido de regocijo. Y, seguros de que ella sería incapaz de trasmitir ningún informe ditirámbico, trasladamos este eco de su esfuerzo y del afecto que su persona moral intelectual causa en cuantos se han acercado a ella, para que la benemérita "Sociedad Hispano Cubana" piense en la conveniencia de aplicar un régimen excepcional de duración y cuantía a quien tan excepcionalmente la honra, y para que las mujeres de Cuba sepan también de la existencia de esta santiaguera que, pudiéndolas representar, como tantas otras, por sus ojos bonitos y su cautivadora sonrisa, ha asumido la representación del amor a la ciencia, a la infancia y al deber servido con júbilo.

A. HERNANDEZ CATA.

Madrid, Abril 26 de 1928.

M.E.C.D. 2016

Graham y Schwartz Se Disputarán la Faja Mundial del Peso Bantam el Próximo Miércoles, Día 23

IGUALO EL CHICAGO "CUBS" EL RECORD DE VICTORIAS CONSECUTIVAS DE 1927

Paul Waner Bateó de Escalera en el Encuentro de Ayer

El jardinero derecho de los Corsarios dió un single, un tubey y un tribey

PITTSBURGH, mayo 18. (UP).—Animados por Paul Waner, que dió un single, un doble y un triple en tres veces al bate, los piratas del Pittsburgh se repusieron después de las tres derrotas que sufrieron a manos de los Robins del Brooklyn, ganando el primer juego de la serie con los Phillies con anotación de 6 a 4.

FILADELFIA.

	V.	C.	H.	O.	A.	E.
Southern cf	4	0	0	5	0	0
Thompson 2b	4	2	2	3	0	0
Hurst 1b	3	1	0	5	2	0
Leach lf	4	1	2	4	0	0
Whitney 3b	4	0	1	0	3	0
Nixon rf	3	0	1	4	0	0
Williams (1)	0	0	0	0	0	0
Sand ss	4	0	1	0	1	0
Schulte c	2	0	0	0	0	1
Lerian c	1	0	0	1	1	0
Miller p	2	0	0	2	2	1
Walsh p (2)	0	0	0	0	0	0
Wrightstone	1	0	0	0	0	0
Baecht p	0	0	0	0	0	0
Totales	32	4	7	24	9	2

(1) bateó por Nixon en el noveno.
(2) bateó por Walsh en el octavo.

PITTSBURGH.

	V.	C.	H.	O.	A.	E.
L. Waner cf	5	1	1	4	0	1
Adams 2b	3	1	1	6	0	0
P. Waner rf	3	2	3	2	0	0
Wright ss	3	1	2	0	1	0
Traynor 3b	3	0	0	2	0	0
Grantham 1b	4	0	1	6	0	0
Barnhart lf	4	1	2	5	0	0
Hemsley c	4	0	2	2	2	0
Kremer p	4	0	0	0	0	0
Grimes p	0	0	0	0	1	0
Totales	33	6	12	27	4	1

Anotación por entradas:

Filadelfia	200 000 002—4	
Pittsburgh	002 030 01x—6	

SUMARIO:

Two base hits: L. Waner, Wright. Three base hits: P. Waner, Thompson. Sacrifice hits: Adams. Sacrifice flies: Traynor, Williams, Wright. Bases robadas: Hurst. Bases por bolas: de Kremer 1, Miller 1. Struck out: por Kremer 1, Walsh 1. Hits a Muller 9 en 5 innings, Walsh 1 en 2 innings Baecht 2 en 1, Kremer 7 en 8.1-3, Grimes o en 2-3. Quedados en bases Filadelfia 3 Pittsburgh 7. Umpires: Quigley, Pfirman y Jorda. Tiempo del juego 202.

El que Triunfe en el Bout del Día 23 Será el Champion

La Asociación Nacional de Boxeo al menos lo reconoce así: Graham vs. Schwartz

NEW LONDON, Connecticut, mayo 18. (UP.) El ganador del bout a 15 rounds, entre Bushey Graham, de Utica, y Corporal Izzy Schwart, de Nueva York, en Ebbets Field, Brooklyn, anunciado para el 23 de mayo, será reconocido como campeón bantam del mundo por la Asociación Nacional de Boxeo, según anunció hoy su presidente Thomas E. Donochue.

La Comisión Atlética del estado de Nueva York había sancionado con anterioridad dicho bout, dándole el carácter de match por el campeonato.

La negativa de Bud Taylor, a defender el título de las 118 libras en casi dos años, indujo al presidente Donotme a retirar el apoyo de la Asociación Nacional de Boxeo al muchacho de Terrehaute como campeón peso bantam.

"No habiendo defendido Taylor el título que se le concedió después de la negativa de Charley Phil Rosemberg, a pelear con él, para discutir el título que entonces poseía Rosemberg, y habiendo probado Taylor que no podrá alcanzar el límite de su división, la Asociación Nacional de Boxeo de los Estados Unidos reconocerá al ganador del bot a 15 rounds entre Bushey Graham y Corporal Izzy Schwarts, como campeón del mundo en lugar de Taylor, dice la acta publicada por Donohue.

Continua diciendo la nota que la división bantam necesita, "un campeón que quiera emular la labor de un hombre como Tommy Loughran, quien se encuentra dispuesto en todo tiempo a poner en la estocada su corona".

Corporal Izzy Schwartz, reconocido como campeón peso mosca del mundo por la Comisión Atlética del estado de Nueva York, abandona su división para enfrentarse con Graham. Al principio se anunció a Kid Francis, de Italia, como rival de Grahm, pero Francis sufrió una lesión que le ha impedido prepararse para el bout.

El promotor Humbert J. Fugazzi hará esfuerzos para que el vencedor del bout Graham-Schwarts pelee con Bud Taylor o Kid Francis en el verano.

Liga Internacional

Solo dos juegos se celebraron por la lluvia, y los ganaron Toronto y Buffalo

Sólo dos juegos se pudieron celebrar ayer en el circuito de la Liga Internacional, pues la lluvia impidió el que se efectuaran los juegos anunciados en Jersey Cty con el Reading y en Newark cón el Baltimore.

El Toronto le ganó al Rochester por 7 a 5 y el Buffalo al Montreal por 8 a 7. A continuación van los resultados de estos juegos, por innings:

		C.	H.	E.
Toronto	200 001 121—	7	13	1
Rochester	110 010 200—	5	11	0

Baterías: Prudhomme y Phillips; Keen y Morrow.

		C.	H.	E.
Montreal	003 111 100—	7	12	2
Buffalo	100 300 13x—	8	12	2

Baterías: opkins, Beall y Daly;—Wiltse, Williams, Hollingsworth y Pond, Barnes.

EL ENEMIGO COMUN

BILL KLEM

HILDEBRAND

Presentamos hoy a nuestros fanáticos dos de los buenos umpires que en la actualidad están actuando en los juegos de las Grandes Ligas. Bill Klem está considerado como el mejor, por todos los expertos. pero eso no quita para que se le proteste y se le silbe igual que a cualquiera de ínfima categoría. El fanático necesita siempre señalar al causante de las derrotas del team de sus simpatías, y siempre está más a mano el pobre "Sirique". Bill Klem es umpire de la vieja Liga Nacional y Hildebrand de la Liga Americana. Con este aprendió "Quico" Magriñat a ponerse la gorra; observe el lector que es así como la tiene Hildebrand, de la manera que se la pone nuestro popular umpire de bases.

Reigh Count se Destaca Como Lógico Ganador del Quincuagésimo Derby en Churchill Downs

Fácil vencedor en su primera salida este año, los expertos señalan a Toro como su adversario más peligroso.—Misstep, Martie Flynn, Strolling Player y Bobashela constituyen un cuarteto de posibilidades que pueden salvarle una fortuna a los bookmakers, recargados de apuestas al favorito

REPLEVIN, PETEE WRACK Y DISTRACTION COMO ELECTRICOS

Hoy se corre el Kentucky Derby, y todo parece indicar que los que escogieron a Reigh Count como favorito del libro de Invierno sabían perfectamente lo que se traian entre mano cuando solo se permitieron dar de 6 a 8 a 1 a sus probabilidades de victoria. Las pequeñas dudas que aun podían existir respecto a las maravillosas condiciones del hijo de Sun Reigh, quedaron desvanecidas acto continuo de que triunfara sobre Lawley, Colonel Shaw, Jack Higgins, Golden Racket y Dodgson el pasado lunes en la pista de Churchill Downs con grande facilidad en su primera salida del año, sufriendo acto continuo su precio un nuevo bajón hasta 2 y medio a uno.

Gran finalista y de enorme corage y valor, sin faltarle tampoco una velocidad más que regular en los primeros tramos. Reigh Count fué jugado con entusiasmo por su propietario, el millonario Hertz, y los simpatizadores de su causa, y despues, a medida que fueron conociéndose las soberbias pruebas del potro alazán, empezaron a lloviznar las apuestas extrañas, hasta llegar a su actual dominante posición, no tan solo por la forma que ha mostrado bajo el enrtenamiento del citado Mitchell, sino además por quedar eliminados de la contienda Nassak, estrella aparente del Este hasta su derrota en el Preakness, y el ganador de este clásico, Victorian, que tuvo que hacer un esfuerzo demasiado grande para triunfar, lo que obligó a Jimmy Rowe, su astuto trainer, a recetarle un bien merecido descanso en vez de darle un largo viaje en carro palacio hasta Louisville.

"TREMENDA BATIDA"

Si Reigh Count vence en el Kentucky Derby de esta tarde como todo induce a creer, los leones que se han entretenido en dar logros sobre el potro de Hertz tendrán que sufrir la batida más furiosa que recuerdan desde la época de Black Gold, y hasta de consecuencias más funestas para ellos por el hecho de que en aquel año los apostadores fuertes nunca tomaron en serio las probabilidades del hijo de Black Toney, y su propietaria, Mrs. Hoots, distaba mucho de ser una señora adinerada, mientras que Mrs. Hertz, que aparece "en el papel" como dueña de Reigh Count, es la esposa del acaudalado Presidente de la compañia de "Taxis" que domina el tráfico de la ciudad de Chicago, habiéndose jugado una cuantiosa suma, como asimismo un grupo de sus amistades. También los grandes jugadores profesionales del Este escogieron desde temprano al célebre potro como blanco de sus apuestas, sin que los bookmakers pudieran bajar los logros excesivamete por no haber hecho aun aquel su debut del año en la lucha activa, lo que vino a hacer el pasado lunes 14.

Los tres cuerpos y medio que Reigh Count le sacó el lunes a Jack Higgins, que iba cargado con 118 libras, las mismas que soportaba el ganador, no son los que indican la campeonabilidad de la esperanza de Hertz, pero la forma fácil en que dispuso de sus adversarios y la circunstancia de que hiciera ese dia su primera aparición del año, entusiasmaron de tal manera á sus partidarios que, combinado este detalle con la retirada de Victorian, Nassak, Brooms, Sortie y otros fuertes abanderados del Este, sufrió una nueva reducción en su precio el hijo de Sun Reigh, que casi seguramente irá al post cotizado muy cerca de "dinero parejo" si nada le acontece antes de las cuatro de la tarde.

"VAN ELIMINANDOSE"

Los 195 ejemplares de ambos sexos inscritos para correr en el quincuagésimo cuarto Derby, que ha de tener un valor para el ganador de más de Cincuenta Mil Pesos, han ido eliminándose por falta de calibre, lesiones y enfermedad tan rápidamente que no más de un par de docenas pueden contarse a estas horas como posibles competidores en el clásico de la región de la hierba azul, sin que el cronista considere que llegue a veinte el número de los que, la mayoría sin chance, irán más a estorbar que otra cosa hoy sábado.

Misstep, el velocísimo hijo de Upset y St. Theresa que tiene una victoria anotada sobre Lawley en su única salida a la pista este año, no carece de partidarios que piensen que su velocidad inicial ha de ser un factor importantísimo para evitar los apelotonamientos en una carrera tan indicada para que estos se produzcan como el Derby, donde compiten docena y media de pur sangs, todos los cuales no han de correr derechos.

Martie Flyn ha mejorado tan enormemente desde el año pasado a la fecha que un jinete de la talla de Earl Sande, que ha montado ya dos ganadores en el clásico, Zev y Flying Ebony, ha aceptado timonearlo, muy esperanzado de triunfar nuevamente e igualar así el gran record de Isaac Murphy, el fenómeno negro de la silla, que es el leader actual de los jockeys en el Derby con tres victorias anotadas a fines del siglo pasado.

"CABALLO HONRADO"

De Maryland ha llegado la representación más fuerte del Este, siendo el más capacitado al parecer de estos Toro, cuya carrera contra Victorian en el Preakness fué de tal naturaleza que los expertos lo catalògaron como superior a la del potro de Whitney, vencedor por nariz. Viniendo rápidamente de los bajos fondos a la entrada de la recta. Ambrose le pidió su esfuerzo demasiado pronto al honrado hijo de The Porter, que se debilitó ligeramente en los últimos saltos cuando Victorian, a fuerza de látigo, volvió a la carga despues de haber sido pasado por Toro en el poste del octavo.

Victorian que partió delante, ahorró terreno todo el viaje, mientras que Toro se vió obligado a vencer muchos entorpecimientos para llegar tan cerca como quedó.

El duetto del Salubria Stable y B. A. Jones, acoplados en las apuestas por tener Mr. Jones interés en ambos ejemplares Strolling Player y Bobashela, no es cotizado a más de 4 a 1, lo que indica el respeto que merecen. Strolling Player, que ha enseñado gran velocidad y clase en sus carreras, es medio hermano de Call Boy, ganador del Derby Inglés de 1927, y quedó cuarto de Victorian en el Preakness despues de ser embotellado dos veces; y su compañero Bobáshela, ganador fácil del Chesapeake Stakes, es un ejemplar de un paso muy largo que pierde gran parte de su chance si lo estorban, como sucedió en el Preakness, haciendo en este rico premio un verdadero papelazo.

"LUCE GANADOR"

De este selecto grupo de Toro, Misstep, Strolling Player, Martie Flynn y Bobashela estimo que ha de salir el adversario más fuerte de Reigh Count, al cual selecciono como probable ganador, y si hay un eléctrico entre los competidores este debe surgir de Replevin, Petee Wrack y Distracton, el primero de estos si continúa mejorando como hasta ahora en cada salida, y los dos últimos si en la madrugada de hoy se ha desplomado un aguacero sobre la célebre pista de Churchill Downs, cuyas graderías y espacios abiertos se verán esta tarde atestados de público.

SALVATOR.

UN JUGADOR PARA EL ONCE DE LA JUVENTUD LLEGO EN EL CRISTOBAL COLON AYER

En el trasatlántico español "Cristóbal Colón", llegó ayer con destino al equipo de la Juventud Asturiana", el jugador Cabal, a quien dieron la bienvenida algunos de los socios de esa sociedad. También eran esperados otros jugadores, pero por causas que desconocemos sólo llegó Cabal, quien declaró a los periodistas que venía a Cuba atraido por lo mucho que había oido hablar de ella, futbolísticamente hablando, y por las simpatías que le inspiraba la "Juventud Asturiana".

Los Cubs Igualaron el Record de 1928 Ganando al Boston

Ahora son doce las victorias consecutivas del gran team de Joe McCarthy

RIGLEY FIELD, Chicago, mayo 18. (UP).—Los Cubs del Chicago alcanzaron hoy el número de victorias consecutivas de 1927, que fueron doce, con la derrota que infligieron al Boston por score de 3 a 1.

Art Nehf, contuvo a los Browns en cinco hits, uno de los cuales fué un jonrón de Roger Hornsby. Cuyler también bateó un jonrón.

Score:

BOSTON

	V.	C.	H.	O.	A.	E
Richbourg rf	3	0	0	5	0	0
Moore lf	4	0	0	5	0	0
Hornsby 2b	3	1	2	2	2	0
Brown cf	4	0	0	3	0	0
Bell 3b	3	0	0	0	2	0
Burrus 1b	2	0	1	7	0	1
Cooney ss	3	0	1	1	0	0
Taylor c	3	0	0	1	0	0
Burban c (1)	1	0	0	0	0	0
Brandt p	2	0	1	0	4	0
Delaney p	0	0	0	0	0	0
McNamara (2)	0	0	0	0	0	0
Gautreau (3)	1	0	0	0	0	0
Totales	29	1	5	24	8	1

(1) bateó por Brandt en el octavo.
(2) corrió por Taylor en el octavo.
(3) bateó por Richbourg en el noveno.

CHICAGO.

	V.	C.	H.	O.	A.	E.
Peck ss	4	0	2	3	3	0
Maguire 2b	4	1	0	5	2	0
Cuyler rf	3	1	1	2	0	0
Wilson cf	3	0	0	1	0	0
Stephenson lf	4	0	2	1	0	0
Grimm 1b	3	1	1	11	0	0
González c	4	0	1	3	2	0
Butler 3b	4	0	1	1	2	0
Nehf p	2	0	0	0	4	0
Totales	31	3	8	27	13	0

Anotación por entradas:

Boston	000 100 000—1
Chicago	002 100 00x—3

SUMARIO:

Carreras empujadas: Cùyler 2, Hornsby, Beck. Three base hits: Stophenson. Home runs: Cuyler, Hornsby. Sacrifice hits: Nehf. Double plays: Beck, Maguire, Grim. Hits: a Brandt 8 en 7 innings. Passed ball Taylor. Bases por bolas: de Nehf 2, Brandt 4. Struck out: por Nehf 3. Quedados en bases Boston 3. Chicago 9. Umpires: Reardon, Moran y Wilson. Tiempo 1:48.

Capablanca Jugará Esta Noche en el C. de Ajedrez de la Habana

SE ENFRENTARA A UN TEAM EN CONSULTA INTEGRADO POR FORMIDABLES VETERANOS

Corzo, Blanco y Gelabert Forman Un Conjunto Muy Excelente

José Raúl Capablanca, genial campeón cubano, iniciará esta noche, a las nueve, una serie de partidas que prometen ser extraordinariamente interesantes.

Enorme entusiasmo ha despertado entre los socios del Club y amantes del noble juego-ciencia el bello gesto que ha tenido Capablanca al aceptar galantemente la feliz invitación del doctor José Antonio Gelabert, distinguido Presidente del Club de Ajedrez de la Habana.

Las partidas que jugará Capablanca serán de las conocidas en ajedrez por "partidas en consultas". Es decir, Capablanca jugará contra un grupo de jugadores y estos consultarán entre sí antes de seleccionar la jugada.

Esta manera de jugar ajedrez suele producir partidas emocionantes y sobre todo partidas bien jugadas, sin errores de bulto. Si estos resultados son los que generalmente se obtienen entre dos teams, ¿que resultará de un team integrado por jugadores tan famosos como Juan Corzo, Rafael Blanco y José Antonio Gelabert? Este trio, por sí solo, garantiza el éxito de la partida de esta noche.

Parece innecesario presentar a Corzo, Blanco y Gelabert. Cualquiera de ellos tiene el necesario prestigio y capacidad para enfrentarse al más grande jugador de todas las épocas.

Con motivo de estas partidas que Capablanca jugará en el Club de Ajedrez de la Habana, se han promovido polémicas interesantísimas de las que se beneficiará muchísimo el ajedrez y hasta el Club de Ajedrez de la Habana, pues todo parece indicarlo como escenario de grandes acontecimientos ajedrecísticos.

Los jóvenes del Club de Ajedrez de la Habana desean aclarar "quién es quién" en ajedrez; se entiende en el Club de Ajedrez de la Habana, que es tanto como decir en toda la República.

Hoy por hoy, nadie puede darse el tono de ser el mejor jugador del Club de Ajedrez de la Habana. El movimiento se demuestra andando y lógicamente son los mejores aquellos que regularmente participan de las justas oficiales que celebra el Club de Ajedrez de la Habana, para los cuales siempre se invita a los mejores jugadores amateurs y a los que concurren los que se justiprecian como buenos jugadores.

Sobre este asunto de "quién es quién" en el Club de Ajedrez de la Habana, volveremos a tratar ampliamente.

Volviendo al match de esta noche, que tendrá lugar en los salones del Club de Ajedrez de la Habana, actualmente situado en la Avenida de la República (San Lázaro) número 24, al lado del Unión Club, deseo hacer constar que será requisito indispensable ser socio o presentar invitación para poder gozar del sensacional match.

Alexander Explotó en el Tercer Acto, Perdiendo San Luis

Ott, disparó dos jonrones metiendo en home tres de las carreras de su team

SAN LUIS, mayo 18. (UP).—Malzin Ott, outfielder gigante, dió esta tarde dos jonrones y los gigantes vencieron a los cardenales por score de 10 a 6. Alexander hizo explosión en el box en el tercer inning. Haffey y Bottomley dieron jonrones por los cardenales.

Score:

NEW YORK.

	V.	C.	H.	O.	A.	E.
Roush cf	5	2	2	5	0	0
Ott rf	5	2	2	0	0	0
Lindstrom 3b	5	1	1	3	0	0
Terry 1b	4	2	1	9	0	0
Jackson ss	1	0	0	0	1	0
Jahn lf	4	2	3	3	0	0
Reese lf y 2b	4	0	0	3	2	1
Cohen 2b y ss	3	0	1	1	5	0
O'Farrell c	4	0	0	3	0	0
Benton p	4	1	2	0	1	0
Totales	39	10	12	27	9	1

SAN LUIS.

	V.	C.	H.	O.	A.	E.
Douthit cf	4	2	2	5	0	0
High 3b	5	0	1	0	0	1
Frisch 2b	5	1	1	1	4	0
Bottomley 1b	4	2	2	8	0	0
Hafey lf	4	1	1	4	0	0
Harper rf	4	0	1	6	0	0
Wilson c	4	0	1	6	0	0
Thevenow ss	4	0	1	0	3	1
Alexander p	0	0	0	0	0	0
Haid p	0	0	0	0	0	0
Littlejohn p	2	0	0	0	1	0
Martin (1)	1	0	0	0	0	0
Blades (2)	1	0	0	0	0	0
Totales	38	6	10	27	8	3

Anotación por entradas:

New York	203 300 110—10
San Luis	011 001 300— 6

SUMARIO:

Two base hits: Lindstrom, Bottomley, Frisch, Roush, Douthit (2), Jahn, Terry, Three base hit: Roush. Home runs: Ott (2), Hafey, Bottomley. Acumuladores: Ott 3, Wilson 1, Jahn 1, Cohen 1, Frisch 1, Terry 1, Hafey 1, Bottomley 1. Sacrificios: Reese, Cohen. Bases robadas: Wilson. Bases por bolas: a Alexander 1, Benton 1. Strikeouts: Alexander 1, Haid 1, Benton 2. Hits: a Alexander 6 en 3 innings; Haid 3 en 1 innning: Littepohn 3 en 5 innings. Quedados en bases: San Luis 6, New York 5. Umpires: McCormick, Magee y Klem. Tiempo del juego: 2:05.

Recobraron el Segundo Lugar los Rojos del Cinci al Derrotar con un Rally de 5 Carreras en el Octavo Inning a los Robins

LOS PLAYERS DE HENDRICKS REALIZARON TRES DOUBLE PLAYS LLEGANDO A CINCUENTA Y SEIS EN LOS TREINTA Y TRES JUEGOS QUE LLEVAN JUGADOS Y DE LOS CUALES YA HAN GANADO VEINTE

REDLAND FIELD, Cincinnati, 18 de mayo. (UP).—Después de haber estado a la zaga durante la mayor parte del juego de hoy con e Brooklyn, los Reds reaccionaron contra Elliott en el octavo inning, haciéndole saltar del box y anotando cinco carreras para ganar 7 a 6.

Seis hits en el octavo volvieron la tortilla a favor de los Reds.

Purdy, bateador emergente, contribuy óa hacer la carrera decisiva bateando un triple con dos outs. Cuatro de los séis hits dados a Elliot en el octavo se hicieron seguidos después del primer out.

Purdy fué el primer bateador que se efrentó a Moss. Critz obtuvo la vigésima victoria consecutiva, logrando los Reds 56 double plays en los treinta y tres juegos celebrados, haciendo hoy tres. El último ocurrió cuando Partridge bateó una línea a Kelly, realizando éste el double play sin asistencia con hombres en primera y segunda y un out en el noveno inning. Score:

BROOKLYN

	V.	C.	H.	O.	A.	E.
Statz, cf	4	1	1	4	0	0
Partridge, 2b	5	0	0	1	2	0
Herman, rf	4	2	2	4	0	0
Bressler, lf	3	0	2	1	0	0
Bissonette, 1b	3	1	1	7	0	0
Riconda, 3b	4	1	1	0	0	0
Bancroft, ss	3	1	1	5	1	0
Hargreaves, c	3	0	0	2	1	0
Hendrick (1)	1	0	0	0	0	0
Elliott, p	3	0	1	0	2	0
Moss, p	0	0	0	0	0	0
Tyson (2)	0	0	0	0	0	0
Totales	33	6	9	24	6	9

(1) Hendrick bateó por Hargreaves en el noveno.

(2) Tyson bateó por Moss en el noveno.

CINCINNATI

	V.	C.	H.	O.	A.	E.
Critz, 2b	5	2	3	1	5	0
Zitzman, lf	3	0	0	2	0	0
Purdy, lf	1	0	1	0	0	0
Kelly, 1b	5	1	1	13	0	1
Walker, rf	4	0	0	4	0	1
Allen, cf	4	1	4	3	0	0
Dressen, 3b	4	1	2	0	2	0
Picinich, c	3	1	1	3	1	0
Ford, ss	4	1	2	1	4	0
Mays, p	1	0	1	0	1	0
Edawrds, p	0	0	0	0	0	0
Kolp, p	1	0	0	0	0	0
Pittenger (3)	1	0	0	0	0	0
Jablonowski, p	1	0	0	0	0	0
Totales	37	7	15	27	13	2

(3) Pittenger bateó por Kolp en el séptimo.

Brooklyn	313 000 000—6
Cincinnati	200 000 05x—7

Two base hits: Herman; Kelly; Allen; Ford.

Three base hits: Bissonette; Purdy.

Home run: Herman.

Carreras empujadas: Statz 1; Herman 2; Bissonette 1; Riconda 1; Bancroft 1; Critz 1. Purdy 1; Allen 1; Picinich 1; Ford 1; Jablonowski.

Sacrifices: Statz; Zitzman.

Double plays: Ford, Critz y Kelly; Critz, Ford y Kelly; Kelly (sin asistencia.

Struck outs: por Elliott 1; por Kolp 3; por Jablonowski 1.

Bases por bolas: de Elliott 1; de Mays 2; de Jablonowski 2.

Passed ball: Hargreaves.

Hits: a Elliott 14 en 7 2|3 innings; a Moss 1 en 1|3; a Mays 5 en 2 1|3; a Edwards 2 en 0 innings (le pitcheó a dos bateadores); a Kolp 1 en 4 2|3 a Jablonowski 1 en 2.

Quedados en bases: Brooklyn 5; Cincinnati 8.

Umpires: Rigler, Hart y Jorda.

POR LA COPA DAVIS

Italia eliminó a Rumanía.—Otro triunfo del Barón de Monpurgo

ROMA, mayo 18 (UP).—Italia eliminó hoy a Rumania en los matches por la Copa Davis, Zona Europea. El Barón de Morpurgo y Gaslini derrotaron a los rumanos Mishu y Dorner, en dobles, 6-2, 6-3, 4-6, y 6-4.

Los italianos jugarán ahora con la India, en la tercera vuelta de la Zona.

SE SUSPENDIO LA PELEA DE ANOCHE

NUEVA YORK, Mayo 18.—(U.P.)—El bout por el campeonato mundial de peso ligero entre Sammy Mandell y Jimmy McLarnin, fué pospuesto hoy por segunda vez, debido al mal tiempo. Se celebrará el sábado por la noche, a menos que la lluvia vuelva a impedirlo.

Las dos posposiciones han tenido poco efecto sobre las apuestas, continuando Mandell como el favorito, siete a cinco. Es mucho el dinero que se ofrece por McLarnin.

Los dos boxeadores limitaron hoy sus actividades a ejercicios moderados. Aunque muchos creen que McLarnin se preocupará por la demora, el muchacho irlandés parece muy tranquilo.

LOS JONRONEROS

Ott, el jardinero de los Gigantes, bateó dos cuadrangulares

Siete jonrones se batearon ayer: dos los dió el defensor del right field de los Gigantes. He aquí la lista de los que ayer viernes batearon de jonrón:

Herman, Robins	1
Cuyler, Cubs	1
Hornsby, Braves	1
Ott, Gigantes	2
Hafey, Cardenales	1
Bottomley, Cardenales	1

LEADERS

Ruth, Yankees	12
Hauser, Atléticos	8
Gehrig, Yankees	6
Bissonette, Robins	6
L. Wilson, Cubs	5
K. Williams, Red Sox	4
Harper, Cardenales	4
Bottomley, Cardenales	4
Ott, Gigantes	4

TOTAL EN AMBAS LIGAS

Liga Nacional	104
Liga Americana	98
Total general	202

Los Pitchers Jóvenes Deben Tratar de Adquirir Primero Control y Cambio de Velocidad Antes de Tirar las Curvas

El tirar curvas daña mucho el brazo, aparte de que siempre no se pueden dominar.—Más de un juego se ha perdido al convertirse una curva en un wild pitch.—John Miljus y su experiencia de la serie mundial

(CRONICA DE BABE RUTH)

NEW YORK, mayo de 1928.—Cada vez que los muchachos se reúnen para jugar a la pelota, me he fijado que todos quieren realizar el pitching, para dominar a sus contrarios tirando curvas.

El asunto me parece muy natural. A mí también me gustaba pitchear cuando era un chiquillo, y muchas veces me peleaba con los compañeros porque no me dejaban ocupar el box, pero ahora comprendo que cometía un disparate muy grande al pretender tal cosa.

El pitching no se ha hecho para los muchachos. El tirar curvas daña mucho el brazo, aparte de que no son precisamente las curvas las que hacen al pitcher. Casi todos los muchachos creen que para que una persona pueda llamarse pitcher, es necesario que tire las mejores curvas, y están en un error. Las curvas no hacen al pitcher, repito. Llevo mucho tiempo en el base ball y he podido comprobarlo.

Hay otras cosas más importantes que las curvas. El control, por ejemplo, es diez veces más necesario, y el cambio de velocidad, también. Para pitchear bien sólo hace falta mucho control, cambio de velocidad y buen conocimiento de los bateadores contrarios.

Conozco muchos pitchers que han trabajado los nueve innings de un juego sin tirar media docena de curvas. Y han tenido un resultado estupendo. Esto es lo que quiero demostrar a los muchachos, y a los peloteros amateurs.

Hay que olvidar un poco las curvas. Si usted desea realmente convertirse en pitcher, le aconsejo que deje las curvas a un lado y que procure conseguir todo el control que pueda. Aprenda a pasar la bola por donde usted desee. Ese es el éxito de los buenos lanzadores. Y después que usted pueda dominar la pelota, procure aprender a cambiar de velocidad; es decir, a combinar las bolas lentas, con las rectas y las bolas a media velocidad. Ellas causan más daño a los hitters que todas las curvas imaginables.

Después que usted sea un maestro en esos departamentos que le he señalado, entonces tire todas las curvas que desee; pero nunca olvide esto: una curva, por muy buena que sea, no hace efecto si usted no puede pasarla por donde quiere. No importa que rompa fenomenalmente. Si usted no tiene control para pasarla por donde desea, está completamente perdido.

Y acuérdense también de esto: la curva daña mucho el brazo del pitcher, particularmente en los jóvenes que están en la edad del crecimiento y que aun no se han desarrollado por completo. Una curva roba más energías que tres rectas seguidas, aparte de que siempre no se pueden dominar. Más de un juego se ha perdido porque una curva se ha transformado en un wild pitch. John Miljus, el pitcher de los Piratas, puede contarle una historieta muy interesante en este sentido. El tuvo una experiencia muy grande en el último juego de la pasada serie mundial.

La Pista en que se Correrá el Kentucky Derby es un Fangal

Por la parte interior de la pista había anoche seis pulgadas de agua

LOUISVILLE, Estado de Kentucky, mayo 18. (UP).—El sábado por la tarde se correrá, en la pista oval de aquí, la principal carrera del turf norteamericano, para caballos de tres años. Será la carrera la número 54 de la serie del Kentucky Derby.

El ganador recibirá sesenta mil pesos, más una copa de oro valorada en cinco mil dólares y la fama de los victoriosos en la gran competencia hípica.

Una lluvia persistente convirtió hoy la pista de Churchill Downs en un fangal. Por la parte interior, hacía esta noche seis pulgadas de agua y aunque la parte exterior de la pista estaba más seca, siempre es muy resbaladiza para los potros.

Hacía muchos años que Churchill Downs no estaba en condiciones como las de hoy, en vísperas de un Derby. La última vez fué en 1918, cuando Exterminator llegó a la meta, triunfador, casi nadando por el fango.

Se espera que ochenta mil personas presencien la competencia. Esta noche estaban llenos todos los hoteles de Louisville, mientras millares de turfmen seguían buscando habitación.

La muchedumbre que llena la ciudad procede de todos los ricones de los Estados Unidos. Cinco gobernadores tienen tomados palcos para presenciar la carrera, así como los alcaldes Walker, de Nueva York, y Thompson, de Chicago, y muchos Senadores y otras personalidades.

Hoy por la noche estaban inscriptos veintiséis caballos, aunque se duda que vayan al post más de dieciocho. Si veintidós potros corriesen, este número sería un nuevo record para el Kentucky Derby.

EL GOLF EN INGLATERRA

HUNSTANTON, Inglaterra, mayo 18. (UP).—Por segunda vez en una semana un campeonato británico de golf, abierto, fué ganado por un extranjero cuando la francesa Mlle. Leblan ganó hoy el título inglés de mujeres, derrotando a Miss Sylvia Marpall, en el round final.

RESULTADO DE LOS JUEGOS DE AYER EN LAS GRANDES LIGAS

LIGA NACIONAL

Cincinnati 7; Brooklyn 6.
N. York 10; San Luis 6.
Pittsburgh 6; Filadelfia 4.
Chicago 3; Boston 1.

LIGA AMERICANA

San Luis y New York.
Chicago y Filadelfia.
Detroit y Boston.
Cleveland y Washington.
LLUVIA

	Chi.	S. L.	Cin.	N. Y.	Bro	Pitts.	Bos.	Fila.	Gan.	Ave.
Chi	x	3	4	4	3	2	2	3	21	636
Cinci	4	x	5	2	1	2	3	3	20	606
S. L.	3	2	x	0	2	4	3	4	18	581
N. Y.	0	2	1	x	3	2	4	2	14	560
Broo	0	1	2	0	x	3	3	6	15	517
Piits	5	3	0	1	1	x	3	1	14	500
Bos	0	1	1	2	2	1	x	2	9	321
Fila	0	1	0	2	2	0	1	x	6	222
Pdos.	12	13	13	11	14	14	19	21	117	

	N. Y.	Fila.	Cle.	Bos	S. L.	Was	Chi	Det.	Gan.	Ave.
N. Y.		2	2	4	1	5	4	4	22	815
Fila	2		3	4	3	1	0	3	16	667
Cle	1	2		2	3	1	4	6	19	594
Bos	1	1	1		3	3	2	2	13	464
S. L.	0	0	4	0		2	4	4	14	433
Was	1	2	0	3	2		2	1	11	407
Chi	0	1	1	1	3	2		3	11	355
Det	0	0	2	1	3	2	4		12	348
Pdos.	5	8	13	15	18	16	20	23	118	

LOS JUEGOS PARA HOY

Liga Nacional

New York en San Luis.
Brooklyn en Cincinnati.
Boston en Chicago.
Filadelfia en Pittsburgh.

Liga Americana

San Luis en New York
Chicago en Filadelfia.
Detroit en Boston.
Cleveland en Washington.

PAT HALEY GANO POR K. O. A BATTLING WILLARD EN EL TERCER EPISODIO

FILADELFIA, mayo 18 (UP).—Pat Haley, filadelfiano, de 151 y media libras, noqueó a Battling Willard, con 154 y un cuarto libras, en el tercer round de su bout, celebrado aquí esta noche.

Un jab derecho a la barba acabó con Willard.

Lew Lafferty, de 126 libras, y Ted Seidman, con media libra más, hicieron tablas una pelea de ocho rounds.

M.E.C.D. 2016

Esta Noche Se Inaugura el Campeonato Infantil en el Campo Armada

Véase la información en la página 21

JESUS ARMESTO Y ALBERTO COLLADO RESULTARON LOS VENCEDORES EN LOS MATCHES DE HAND BALL DE AYER

Esto garantiza que el final del campeonato es netamente pulgarcito.—Armesto eliminó al triangular Gabriel Fournier en un partido muy interesante.—El score fué 30 por 21. Collado logró que la vejez se apuntase un nuevo éxito sobre la juventud

Gabriel Fournier, de los Fourniers de Costa Rica, orgullo de los Triangulares de la Y. M. C. A. y último "extranjero" que quedaba con vida en el campeonato de hand ball de novicios, fué detenido ayer en su camino hacia el triunfo, al ser derrotado en un partido sumamente interesante por Jesús Armesto, de los Pulgarcitos del Ferroviario. El score final fué de 30 x 21.

Con motivo de este triunfo, el final del campeonato de novicios es puramente ferroviario, por cuya razón puede asegurarse que, por 1928, al menos, el feudo de Mr. Webster continuará contando en sus filas con los campeones de hand ball de Cuba, pues resulta muy problemático que en el próximo campeonato senior sea derrotado la estrella máxima de ese simpático club, Mongo Pérez, que en los últimos tres años ha ganado el championship de Cuba con extrema facilidad.

Fournier fué hasta ayer el único peligro que amenazaba a los jugadores novicios del Ferroviario, pero el triangular no jugó con la misma brillantez de otras noches; falló mucho los rebotes de derecha, y ello le llevó a la derrota, pues su oponente, dándose perfectamente cuenta de esta debilidad, le atacó constantemente por esa parte en los primeros veinte tantos, limitándose en el resto del partido a tirarle dos paredes cortas, bolas cruzadas y lindísimos remates.

Este partido fué el más interesante de los dos efectuados ayer, pues aparte de que se trataba de dos atletas de sociedades distintas, tenía el aliciente de que había muchísimo interés entre los amigos de uno y otro para comprobar hacia qué parte estaba la superioridad.

Fournier comenzó el encuentro con mucha serenidad, y tirando bonitas colocadas y excelentes dos paredes, logró ponerse primero en 7 por 1 y 10 por 4, después; pero en seguida se puso wild y olvidó por completo que en estos sports individuales: el tennis, el hand ball, el squash, el boxeo y otros tantos, para triunfar hay que llevar de alguna manera el ataque, nunca limitarse a devolver las jugadas del contrario.

Fournier jugó completamente a la defensiva en la segunda decena y no realizó una sola jugada que pudiera darle la ventaja en el score. Después que Armesto lo empató a diez, jugando en perfecto desbordamiento del Niágara, pues le salieron muy buenos remates, dos paredes y rebotes, se entretuvo en contestar las jugadas del pulgarcito, teniendo que conformarse con seguirle de cerca en el score.

Armesto tomó la delantera pasado el tanto 11, se colocó después en 17, por 15, 19 por 16, 24 por 16, 24 por 18, 26 por 19 y 28 por 21 y ganó finalmente el partido dejando al triangular en 21 tantos. Se mereció realmente el triunfo, porque llevó muy bien el ataque, supo aprovechar la debilidad de Fournier y porque no se desalmidonó en ningún momento, ni aun cuando su contrario, estando 10 por 6, parecía dispuesto a ganar de calle el partido.

TRIUNFO DE LA VEJEZ

En el segundo partido de la noche la vejez se anotó un triunfo ruidoso sobre la juventud cuando Papaito Collado, que ha sorprendido a todos con la declaración de que solo tiene 25 años... jugando hand ball, dominó completamente al favorito Ovidio Velo, haciéndole probar el amargo sabor de la derrota con una anotación de 30 por 21, igual a la del primer partido, que si llegó a esas alturas se debió principalmente al cansancio que se apoderó de Collado cuando pasó el tanto 27.

El match fué sumamente interesante en su comienzo, registrándose empates en 3, 4, 5, 7, 9 y 11 tantos en los que ambos players jugaron mucho hand ball, contestándose pelotas que parecían incogibles y sosteniendo fuertes peloteos que durante algunos minutos tuvieron en espectación a la concurrencia.

Al llegar al tanto 12, Collado comenzó a darle color al partido, ganando cuatro tantos seguidos, y después siguió dominando con relativa facilidad, a pesar de que Velo, haciendo un supremo esfuerzo, logró empatarle en 16, con gran contento de Ramírez, Sordo y otros entusiastas más que se habían declarado sus más decididos partidarios.

Collado alcanzó la segunda decena cuando Velo no había pasado todavía de los 17 tantos, y después continuó su avance hacia el triunfo, obteniendo scores de 22 por 17, 23 por 79, 25 por 19, 27 por 19, 27 por 20 y 30 por 21, que fué como terminó.

Puede decirse como resumen, que el conquistador de Juan de Mata, se anotó anoche un triunfo brillantísimo, después de jugar hand ball con mucha inteligencia, dominando bien los remates y dos paredes, y contestando cuando "cosas raras" tiró su joven contrincante, quien no estuvo todo lo feliz que sus simpatizadores pensaron.

Nuestra felicitación más sincera a Papaito Collado, que está dejando muy bien plantado el nombre de los "old timers" del Ferroviario en esta simpática justa de hand ball.

EL LUNES

El próximo lunes se efectuará el encuentro final del campeonato, a las nueve y media, apareciendo como contendientes los dos triunfadores de ayer, Jesús Armesto y Alberto Collado. Una prueba más a que serán sometidos los músculos del sonriente Papaito.

GALI.

NACIONALES AMATEURS

EN BORGHI PARK

Los juegos anunciados por la Liga Nacional de Amateurs para la presente semana son los siguientes:

En el home del club Deportivo de Cárdenas, se efectuará el match Fortuna vs Deportivo, comenzando a las dos y media de la tarde. El Alcalde de Villa lanzará la primera pelota y J. Vasseur será encargado de izar la bandera del V. T. C., campeones de la Liga en 1927.

EN EL STADIUM

Se efectuará un solo game, a las tres de la tarde, jugando los viejos rivales Vedado Tennis vs Habana Yacht Club.

EN MARQUESES FIELD

Está señalado un doble header; jugando, en el primer turno, Policía vs Ferroviario, y seguidamente, Atlético de Cuba vs Universidad.

VERANO 1928

TRAJES PARA CABALLERO:

Chantung Inglés	Traje	$ 6.00
Dril Imperial	,,	8.00
Crasch	,,	8.00
Palm Beach	,,	10.00
Ecuatorial	,,	15.00
Gabardina	,,	18.00
Muselina	,,	20.00
Dril Blanco 100 Especial	,,	15.00

PARA NIÑOS Y JOVENCITOS (Pantalón largo)

Chantung	$ 4.90	y	$ 5.00
Dril Blanco	3.90	y	6.90
Dril Imperial	6.00	y	6.90
Crachs	6.90	y	7.50
Palm Beach	6.90	y	8.00
Ecuatorial	10.00	y	12.00

HAVANA SPORT

Máximo Gómez (antes Monte) 71 y 73, frente a Amistad

(CATALOGO GRATIS)

3936 alt 3d-12

EN EL SUMMER-CASINO

A LA ELEGANTE FUNCION DEL VIERNES CONCURRIO LO MAS SELECTO DEL FANATISMO

Urizar y Basauri ganan a Rafael y Modesto que quedan en 22. En el segundo triunfaron Arruti y Trecet. Epifanio y Mir quedaron en 26. En el fenomenal, que fué bravo, Pistón y Segundo dejaron en 27 a Hernando y Hugues

HOY GRAN FUNCION POR LA TARDE EN EL SUMMER CASINO

Viernes. Noche de gala en el precioso palacio del Summer-Casino Jai-Alai; de gala, de esplendor; de gracia y de elegancia en todos sus galanos departamentos. Cuando se acaba el "keno" los del keno bajan al Frontón; cuando cesa la orquesta en el Cabaret, los asíduos y las asíduas, que son damas y damitas de la serie fenomenal, toman el mismo caminito; ellos y ellas no pueden pasar ni vivir sin el aguacate de la emoción que florece en el rudo peloteo que forjan estos pelotaris, chiquitos; pero que les zumba el aparato, y son artistas de cancha, como consagrarán los tiempos.

Pelotearon un prólogo admirable, de veinticinco tantos, los blancos; Urizar y Basauri, contra los azules Rafael y Modesto, y peloteando las dos parejas, puro cañón, que diría el gran Colin, lo empataron en once, catorce, quince, diez y nueve y veintiuno. Lo ganaron los dos blancos, y los dos azules quedaron en 22 Un bonito prólogo.

Primera quiniela: la sencilla, Rafael, que pagó con $5-60, y la de combinación, Rafael-Hugues, que pagaron con $54-00. Salieron los peloteantes del segundo, a 30 tantos; de blanco Epifanio y Mir, y de azul, Arruti y Trecet. Y los cuatro nos obsequiaron con un gran partido; de gran peloteo en todos sus momentos con alzas y bajas; con rudos empates en ocho, catorce, quince, diez y seis, diez y ocho y el último en veintidos. Lo ganaron los dos azules; pero los blancos, en una defensa de altura, quedaron en 26. Un segundo con cara de fenomenal. Mucho Mir; poco Epifanio; los dos azules muy tremebundos. Ovación.

Se llevó la quiniela sencilla Segundo, pagando con $3.80, y la de combinación Segundo y Epifanio, pagando con $18-00.

En el peloteo del fenomenal introdujeron sus cestas artísticas, los blancos, Pistón y Segundo, contra Hernando y Hugues.

Fenomenal en pura pasta, de treinta tantos. Y si el segundo salió fenomenal en todo, sobre-todo y hasta gabán si ustedes quieren, pues se peloteó con rudeza y gallardía admirables, ahora, luego y después; con pujanza, con alma, con enjundia. Lo empataron en doce, trece, catorce y quince; luego, en veinte y en veintidos, y más nada.

Lo ganaron los blancos, no obstante haber jugado Hernando como un gran profesional.

Y comentando lo bravo que se peloteó el viernes elegante en el Summer, se hizo el elegante desfile.

Hoy, gran función, por la tarde.

D F.

SUMMER CASINO (Jai-Alai)

Programa Oficial para la función número 14 del sábado 19 de Mayo A las 3 p. m.

Primer partido a 25 tantos; Guillermo y Modesto, del 14, contra Urizar y Anibal del 14 y 1/2.

Primera quiniela sencilla y de combinación: Basilio, Buendía menor, Severino, Cubota mayor, Paco menor y Esquivel 2º.

Segundo partido a 30 tantos: Guisasola y Mir, del 14 y 1/2, contra Iturrino y Trecet, del 14.

Segunda quiniela sencilla y de combinación: Mir, Pistón, Arruti, Hernando, Segundo y Gárate.

Tercer partido a 30 tantos: Arruti y Gárate del cuadro 14 y 1/2, contra Pistón y Segundo, del 13.

En la "Y. M. C. A." se Efectuará en Breve un "Marathon Acuático"

Los nadadores contendientes tendrán que cubrir 2,288 piscinas

Los trangulares de la Y. M. C. A. preparan desde temprano a sus jóvenes nadadores para las competencias nacionales que efectuará la Unión Atlética de Amateurs a fines del mes de agosto. Por indicación del entusiasta Manolo Díaz, director de cultura física de la sociedad, se ha formado en la "guay" un Comité pro-Marathon acuático, el cual se encargará de la organización de una competencia "maratónica" de natación, en la cual se cubrirán 2,288 piscinas, o sean 26 millas, la distancia del Canal de la Mancha.

Solo podrán participar en estas justas los socios de la Y. M. C. A., y el ganador recibirá una copa de plata.

Las bases acordadas por el Comité del Marathon de los Triangulares, son las siguientes:

El Comité del Marathón acuático de la Y. M. C. A., convoca por este medio a todos los socios de la Asociación Cristiana de Jóvenes para el primer Marathón Acuático anual, correspondiente al año 1928 (mil novecientos veinte y ocho) que se efectuará de acuerdo con las siguientes bases:

BASES

PRIMERA: El Marathón Acuático constará de una competencia de veinte y seis millas o sea la distancia del CANAL DE MANCHA, 2,288 piscinas.

SEGUNDA: Las inscripcione sdeben de estar en manos del Secretario del Marathón Acuático antes del día 10 de mayo a las cinco de la tarde.

TERCERA: La competencia se llevará a cabo en la piscina de la Y. M. C. A., los lunes, martes, miércoles jueves y viernes de 11 a 1 a. m. y de 6 a 7 p. m.

CUARTA: Cada inscripción de incluir la cantidad de $1.00 que es la cuota de inscripción para el Marathón.

QUINTA: odo nadador tiene el derecho de entrar en el agua una vez al día y seguirá NADANDO hasta terminar la distancia de ese día. Pararse en el fondo de la piscina o flotar más de una vez por espacio de 1|2 minuto, lo hará terminar por ese día, anotándosele el número de piscinas que haya nadado hasta entonces, y el tiempo. (Para el bien de todos, se ruega a los nadadores especifiquen cuando se inscriban la hora más adecuada para nadar.)

SEXTA: El Marathón Acuático comenzará el día 23 de mayo a las cinco de la tarde y terminará el día primero de agosto a las siete y media p. m.

SEPTIMA: Habrá los siguientes premios para los individuos que terminen las siguientes distancias:

1.—1 milla (88 piscinas) premio: Un botón de metal de nadador de la Y. M. C. A.

2.—5 millas (440 piscinas) Premio: Un botón de oro de nadador de la Y. M. C. A.

3.—10 millas (880 piscinas) Premio: Una medalla de bronce.

4.—15 millas (1320 piscinas) Premio: medalla de plata.

5.—26 millas (2,288 piscinas) Premio: Copa de plata al que termine en meno stiempo y medalla de oro a los individuos que terminen su distancia segundo tercero y cuarto.

OCTAVA: Ningún nadador podrá obtener más de un PREMIO durante todo el Marathón.

NOVENA: En las cláusulas tercera y cuarta de la base séptima, solo tendrán derecho a medallas de plata y bronce los nadadores que hagan sus distancias en menos tiempo, ocupando el primero, segundo y tercer lugares de esas competencias. En las cláusulas primera y segunda tendrán derecho a botones todos los nadadores que terminen esas distancias sin tener en consideración el tiempo.

DECIMA: No habrán distancias determinadas para nadar diariamente. Las diez semanas de competencia a razón de 5 días para competir, hacen un promedio de 45 diarias. El límite de tiempo para competir será de 30 minutos diarios.

DECIMA PRIMERA: Habrán cinco competencias adicionales, cuyas bases y premios se acordarán más tarde.

M. J. Díaz.

Próximamente Habrá en el Olimpia S. C. Junta de Elecciones

La Junta de Gobierno que termina ha realizado una brillante labor

Con el mes en curso termina su labor la actual junta directiva de una de las sociedades más simpáticas, y que más intensamente cultiva en esta hermosa capital diferentes ramas deportivas.

Nos referimos al Olimpia Sporting Club, la sociedad elegante que levanta su casa club, en uno de los lugares más bellos e incomparables del corazón de la Habana nueva.

Allí en aquel rincón del Almendares, al otro lado del Puente de su nombre que une a la capital con el vecino pueblo del popular Baldomero, los olimpistas día a día laboran por engrandecer los prestigios deportivos y sociales de la gloriosa enseña que los cobija.

Finaliza, hemos dicho, su labor la junta de gobierno, entre el placeme de la masa social, que sabe apreciar los empeños puestos a prueba por ese grupo de distinguidos asociados que haciendo bueno la confianza en ellos depositada han cumplido con creces la palabra empeñada.

Laboriosa en grado superativo ha sido la acción desarrollada, y sin desatender a la parte social, se ha dedicado un gran caudal en energías al desarrollo de la parte deportiva.

Así tenemos que el equipo de balompie, en vísperas de una reorganización completa, tan pronto lleguen los formidables refuerzos que de un momento a otro serán una risueña realidad, llegará a catalogarse como uno de primerísimo cartel en el elenco habanero.

El Olimpia Sporting Club actualmente está federado en la Liga Intersocial de Amateurs de Cuba, y esto le permite un amplio desarrollo y cultivo de otros deportes.

En el campeonato último de basket ball, la representación del Olimpia, hizo un papel brillantísimo, a pesar del poco tiempo de preparación de que disfrutaron los atletas que defendieron el pabellón azul grana en aquella épica jornada.

En octubre del año anterior, con un éxito extraordinario se llevaron a efecto los campeonatos internos de hand ball, squash y jái alai, deporte que mucho priva entre los olimpistas.

Y para cerrar con broche de oro, actualmente se está celebrando brillantemente un torneo de tennis inter-socios, competencia que día a día adquiere más relieve.

El aspecto social, no ha sido perdido de vista un sólo instante, y así periódicamente ofrece la distinguida sociedad almendarina, fiestas que son un verdadero exponente de su poderío.

No puede con mejores títulos cerrar su período de gobierno la directiva actual, satisfecha puede sentirse, como satisfecha se encuentra la masa social.

Y como decimos más arriba, se aproxima el cambio de gobierno.

Confidencialmente, sabemos, y no lo revelamos ahora porque aún no hemos sido autorizados para ello, que un grupo de connotados olímpicos patrocinan la candidatura de un distinguido clubman para la presidencia social.

Se trata de un joven que cuenta con simpatías inmensas en la querida sociedad, y que de cristalizar el propósito que añoran, desde ahora podemos adelantar que sería un triunfo ruidosísimo.

Y por hoy nada más, quizás dentro de muy breves días podamos descorrer esta incógnita.

LOS CUBAN STARS DE POMPEZ SE DIVIDIERON LOS HONORES CON EL FORMIDABLE TEAM DE BUSHWICK

Perdieron el primer juego con anotación de seis por cinco, pero después se desquitaron ganando el segundo, 6 por 4.—Silvino Ruiz pitcheó tres innings del segundo game.—Se puso wild y fué relevado por Fabré

NEW YORK, lunes 14 de Mayo. (Por Correo) Los Cuban Stars de Pompez obtuvieron esta tarde una honrosa división de honores en el doble header que celebraron en los terrenos de Dexter Park contra el club Bushwick. Perdieron el primer encuentro, con score de seis por cinco, y ganaron el segundo, seis por cuatro.

Dos oportunos rallies de los Buskwicks, en los innings segundo y séptimo, fueron suficientes para derrotar a Oscar Levis, que estaba pitcheando por los Cubans y en el primer juego. Errores de Alfonso y Herrera contribuyeron en parte a la caida del panameño Oscar.

En el segundo game los visitantes iniciaron el desafío con el novato Silvino Ruiz en la goma, pero el muchacho flaqueó mucho después del segundo inning, y el manager Fernández tuvo que sacarlo del box en el cuarto inning, después que había dado dos bases por bolas seguidas, sin outs. Le sustituyó Isidro Fabré, quien cerró el inning bastante bien, aunque le anotaron una carrera.

Los cubanos estuvieron perdidos hasta el octavo inning, pero en esa entrada atacaron fuertemente y empataron el score; después ganaron en el noveno por hits de Fernández, Pérez y Solís.

Pepín Pérez, inicialista de los Cubans, bateó tres hits en el segundo game y jugó brillantemente la primera.

Los scores:

Primer juego:

CUBAN STARS

	V.	C.	H.	O.	A.
Bejerano, lf.	4	1	1	1	0
Baró, rf.	4	1	1	2	2
Herrera, 2b.	4	0	2	4	2
Oms, cf.	4	0	0	2	0
Alfonso, ss.	5	0	0	2	2
Fernández, c.	5	0	0	3	2
Pérez, 1b.	3	1	1	9	0
Solis, 3b.	4	1	1	1	2
Oscal, p.	4	2	2	0	5
Fabré x.	0	0	0	0	0
Totales	37	5	9	24	14

BUSHWICK

	V.	C.	H.	O.	A.
Dean, rf.	4	0	0	3	0
Lai, 3b.	4	1	1	2	2
Gerner, rf.	4	1	3	2	0
Lohrt, cf.	4	2	2	3	0
Maitland, ss.	3	0	1	2	6
Weiss, 2b.	4	1	1	1	3
Barnes, 1b.	3	1	2	12	0
Smith, c.	3	0	0	2	0
Hock p.	4	0	0	0	2
Totales	33	6	10	27	13

Anotación por entradas

Cuban Stars	001 000 130—5
Bushwick	020 001 130—6

Sumario

Errores: Hockenbury, Herrera, Alfonso, 2; Maitland. Two base hits: Barnes, Gerner, Solis. Three base hit: Oscal. Sacrifice hits: Maitland, Smith. Stolen bases: Herrera, Weiss. Bases on balls: Hockenbury, 5; Oscal, 3. Struck out: Oscal, 2; Hockenbury, 2. Umpires: Brown and Oldis.

Segundo juego:

CUBANS STARS

	V.	C.	H.	O.	A.
Bragaña, lf.	5	1	1	1	0
Baró, rf.	5	0	2	2	0
Herrera, 3b.	5	0	0	3	1
Oms, rf.	4	2	2	1	0
Alfonso, ss.	3	0	1	2	4
Fernández, c.	4	1	1	7	0
Pérez, 1b.	4	1	3	9	0
Solis, 3b.	4	1	1	2	3
Ruiz, p.	2	0	0	0	1
Fabré, p.	1	0	0	0	1
Totales	37	6	11	27	10

BUSHWICK

	V.	C.	H.	O.	A.
Deann, rf.	4	1	0	0	0
Lai, 3b.	5	0	2	1	0
Gerner, lf.	5	1	1	1	0
Lohor, cf.	4	1	2	3	0
Maitland, ss.	5	0	0	4	5
Carter, 2b.	3	1	0	2	5
Barnes, 1b.	3	0	1	15	0
B'mg'tner, p.	2	0	0	0	7
Smith, c.	4	0	1	1	0
Totales	35	4	7	27	17

Anotación por entradas

Cuban Stars	020 100 012—6
Bushwick	002 110 00x—4

Sumario

Errores: Bragaña, Alfonso, Barnes, Maitland. Two base hit: Solis. Home run: Gerner. Sacrifice hit: Alfonso, Stolen bases: Lai; Carter, 2; Solis. Double play: Maitlandto Barnes. Bases on balls: Off Ruyz, 4; Fabré, 2; Baumgartner, 1. Struck out: Ruiz, 1; Baumgartner, 1; Fabré, 2. Hits: Off Ruiz, 2 en tres innings. Hit by pitcher: Carte, by Ruiz. Umpires: Oldis and Brown.

Vencedores del Torneo de Ajedrez del Royal Bank Club

Ha terminado felizmente el Torneo de Ajedrez que fué organizado por la Junta Directiva del Royal Bank Club, la progresista sociedad de la Avenida del Golfo.

En esta simpática justa deportiva resultaron triunfadores tras reñida lucha, los señores Luis Rodríguez, (primer premio) Néstor Cardero (Segundo premio) e Isaac del Pino (tercer premio).

Con motivo de la victoria alcanzada por esos jóvenes en el Torneo del Sport-ciencia, la Directiva ha tomado el acuerdo de premiarlos con unas medallas de oro, las cuales le serán entregadas en la noche del martes 22 del actual en los salones de la Casa-Club del Royal Bank Club.

El señor José A. Gelabert Presidente del Club de Ajedrez de la Habana, asistirá a este acto, invitado expresamente, a fin de hacer entrega de los premios a los triunfadores y dirigirá algunas frases, como homenaje a los vencedores en este Torneo de Ajedrez. Es casi seguro que también asista a este acto, nuestro Campeón de Ajedrez el insigne José Raul Capablanca.

El Presidente del Royal Bank Club nuestro estimado amigo y compañero señor Guillermo Lavielle ha tenido la cortesía de enviarnos una atenta invitación para ese acto.

JAI-ALAI

Programa oficial para la función del hoy sábado a las ocho y cuarto de la noche.

Primer partido a 25 tantos

Juanito y Cazalis III, blancos contra Urizar y Aristondo, azules.

A sacar ambos del cuadro 9½.

Primera quiniela a 6 tantos.

Berrondo; Olazabal; Hernandorena.

Lucio; Arnedilol menor; Millán.

Segundo partido a 30 tantos.

Olazabal y Ansola, blancos, contra Lucio y Berrondo, azules.

A sacar ambos del cuadro 9½.

Segunda quiniela a 6 tantos.

Gutiérrez; Guillermo; Ituarte;

Eguiluz; Juaristi; Colín;

Tercer partido a 30 tantos.

Eguiluz y Gutiérrez, blancos, contra Ituarte y Guillermo, azules.

A sacar ambos del cuadro 9½.

Ya llegaron!

ya están aqui los famosos cuellos

SIMPLEX - CAMPEON

PATENTADO

De venta en las siguientes casas: "Antigua de J. Vallés", San Rafael, 14, 1|2. - "La Emperatriz", San Rafael, 36. - "La Casa Grande", San Rafael y Galiano. - "Fin de Siglo", San Rafael y Aguila.-"Los Precios Fijos", Reina y Aguila.-"El Modelo", Obispo, 93. "Tennis Club", Obispo, 40. - "Filadelfia", Prado, 99.

Es Cómodo - Sencillo - Elegante - Inencogible - Inarrugable - Económico

Almanaque Basebolero

1927 MAYO 19 1928

HOY HACE UN AÑO QUE...

—Horace Lisenbee, del Washington, blanqueó al Detroit, dejándolo en tres hits.

—Alphonse Thomas, del Chicago, blanqueó a su vez al Filadelfia, pero permitió siete hits.

—Lou Gehrig, de los Yankees, disparó su noveno home run de la temporada.

—Un home run de Kenn. Williams en el noveno inning, decidió el juego Boston-St. Luis a favor de los últimos.

—El Detroit anunció el paso del catcher Manion y del pitcher Wilkup, al club Newark, de la Liga Internacional.

Notas del Campeonato Intersocial

LOS SABADOS SERIAN IDEALES PARA JUGAR EN VIBORA PARK. EL MARIANAO HA PRACTICADO MUCHO PARA EL DOMINGO

En la reseña de los juegos del pasado domingo en Víbora Park, pedí a los señores de la Liga Inter Social que se hiciera la prueba de un doble juego un sábado; cumpliendo así una súplica que me hicieron varios fanáticos que cerca del palco de la prensa presenciaba el juego, y el grupo encantador de lindas fanáticas, que con su sin par belleza, daban realce a la fiesta.

Por posteriores razones de varios señores que integran la directiva de algunas de las sociedades contendientes, quedé convencido que aunque, no imposible, era muy difícil celebrar dobles juegos los sábados, pues tendrían que acostumbrar a los atletas a hacer el cambio del campo al bate con mucha rapidez, y esto, aunque no lo parezca, es tarea muy difícil, y es la única forma de ganar tiempo para poder comenzar a jugar a las 2 y 30 p. m., hora que sería la más temprana posible, teniendo en cuenta que las oficinas vacan a las 12 de la tarde y los fanáticos necesitan como mínimo dos horas y media para estar listos.

Ahora bien, los mismos señores convienen que, sin necesidad en lo absoluto de variar el Schedule ya aprobado, se podrían dar juegos sencillos los sábados, comenzando a las 4 p.m. y se evitaría forzar a los atletas a descansar, cosa que ellos están muy lejos de desear. El éxito sería indiscutiblemente monumental, si se tiene en cuenta que los sábados no hay juego en ningún otro parque. La Liga debe de tomar en consideración esta petición de los fanáticos, que son los responsables directos del gran éxito obtenido, el que ha sobrepasado a todos los cálculos si tomamos en cuenta el resultado del año pasado.

Mañana jugarán por la mañana Cuban Telephone y Marianao. Esta última gustó mucho el pasado domingo, y según dicen varios partidarios, viene dispuesta a quemarle el cuento a los telefonistas.

Estos, por su parte, aseguran que no saben perder.

Por la tarde, primer turno: Vasallo, Barrinaga y Bárcena y Seguros Whitner, con probable pitcher por el Vasallo, Edmundo Riquelme, jugador que ha mejorado mucho de un año a esta parte.

El Seguros tiene tantos pitchers que no es posible saber a quién mandará el astuto Laria a ese departamento.

Entre los miembros de cada Directiva hay apostado un almuerzo para todos los jugadores de ambos line ups.

En el segundo turno: San Carlos y Dependiente. El primero ha practicado mucho y el alto mando ha infiltrado en sus jugadores que tengan los cinco sentidos en el juego, para que no se repita lo del domingo último.

Los actuales champions y el Santos Suárez descansan, muy en contra de su voluntad.

Espero que la Liga Inter Social ponga fin a estos descansos forzados, dando juego los sábados para bien de todos.

EL EXPERTO.

Fielding Average en las Grandes Ligas

El Boston Red Sox es el club que mejor fildea en la Liga Americana

El fielding average de los clubs de las Grandes Ligas, según los últimos averages oficiales, es el siguiente:

LIGA AMERICANA

Fielding

	PO	A	E	DP	Ave.
Boston	585	286	19	19	985
Phila.	456	196	14	15	979
St. Louis	710	343	34	29	968
Chicago	658	277	32	14	966
New York	554	258	27	20	966
Washington	550	270	29	14	966
Cleveland	678	341	37	26	964
Detroit	716	327	47	13	957

LIGA NACIONAL

Fielding

	PO	A	E	DP	Ave.
Chicago	696	352	29	28	973
Cincinnati	733	334	33	37	970
Brooklyn	557	271	30	16	966
St. Louis	678	269	34	19	965
Philadelphia	514	261	28	24	965
Pittsburgh	611	273	33	20	964
New York	536	252	29	20	963
Boston	546	229	37	19	957

LOS CINCO PRIMEROS BATEADORES DE LAS GRANDES LIGAS

LIGA NACIONAL

	J.	V.	C.	H.	Ave.
Grantham, Pitt	28	101	19	42	416
Callaghan, Cin.	24	70	11	28	400
P. Waner, Pitt	28	111	26	44	396
Hornsby, Bos	27	95	20	37	389
Ott, N. Y.	11	65	11	25	385

Leader hace hoy un año: Harper, New York, 390.

LIGA AMERICANA

	J.	V.	C.	H.	Ave.
Kress, S. L.	27	96	19	38	396
Ruth, N. Y.	27	93	35	55	376
Hale, Fila	24	88	18	33	375
Fonseca, Cle	22	83	14	31	373
Miller, Fila.	23	83	11	30	361

Leader hoy hace un año: Miller, San Luis, 446.

Boxeo en Camagüey

CAMAGUEY, mayo 18. DIARIO, Habana.—Para mañana por la noche se anuncia en esta localidad la celebración de un interesante programa de boxeo, en el Stadium Camagüey, donde con toda seguridad se reunirá todo el elemento deportivo de la ciudad. El programa incluye cuatro magníficos bouts, repartidos en la siguiente forma:

Primer match, a diez rounds, Frankie García contra Pablo Canales.

Segundo Match, a diez roudns, el Guajiro Camagüeyano contra Alcibiades Ortega.

Además se efectuarán dos buenos preliminares en los que pelearán, Carlos Betancourt vs Eusebio Guerra, y Kid Cherovoen vs. Jesús Herrera. Estos dos encuentros serán a seis rounds.

Daré información sobre el resultado de los encuentros.

Mario Silva, CORRESPONSAL.

INVITAMOS

a nuestros estimados clientes y amigos, a la inauguración de nuestro nuevo y espacioso local, en Mercaderes y Obrapía, el lunes 21 del corriente, esperando nos honrarán con su grata visita.

LUIS L. AGUIRRE Y Cía. S. en C.

Apartado 935 Teléfono A-1748

4141 2d-19

M.E.C.D. 2016

Alemania en los Juegos Olímpicos de Amsterdam

(Por el Duque Adolfo Federico de Mecklemburgo, Delegado alemán en la Olimpiada)

Con febril intensidad se preparan los deportistas alemanes para las próximas luchas de Amsterdam, dispuestos a no perdonar esfuerzo leal al objeto de que Alemania pueda hacer en la mundial palestra una demostración brillante de su pujanza deportiva. Aspiran cuantos en representación de Alemania han de tomar parte en los juegos, a que la bandera alemana ondee también en el mastil de la victoria, después de haberse inclinado ante la graciosa soberana de los Países Bajos, en la que aparece personificada la generosa hospitalidad que la noble nación holandesa ofrece a los deportistas de todos los países y razas.

En el período preparatorio que ahora toca a su fin, la tarea principal de las asociaciones deportistas alemanas ha consistido en ofrecer a los atletas y jugadores la oportunidad de someterse a un entrenamiento adecuado. A este efecto, se organizaron en diversas ciudades alemanas cursos colectivos de preparación al objeto de que, bajo el estímulo de una común disciplina, cada participante alcanzara a dar el máximum rendimiento individual. La prueba más ruda a que el deporte alemán se ha visto ahora sometido, fueron los encuentros internacionales celebrados en el curso de la última temporada. Los futbolistas alemanes lucharon en dichos encuentros con suerte diversa, aun cuando demostrando siempre sobre sus adversarios una superioridad técnica que podría permitirles alcanzar la victoria en Amsterdam si se ven asistidos, además, por la energía psíquica y la voluntad de vencer que en las luchas olímpicas son factores decisivos. No son tampoco desfavorables las perspectivas que se ofrecen al equipo alemán de hockey, el cual ha conseguido empatar con el equipo de Inglaterra, país cuya superioridad en dicho deporte fué hasta ahora indiscutible, y conseguir fáciles victorias sobre todos los demás.

Notables han sido, asimismo, los progresos realizados por los atletas ligeros alemanes. Las performances de los campeones son tanto más halagüeñas por cuanto han ido acompañadas siempre de una sensible elevación del nivel medio. En la actualidad cuenta Alemania con media docena de excelentes corredores para los cien metros, entre los cuales sería posible designar el que cuenta con mayores posibilidades de éxito. La suposición generalmente admitida en las esferas deportivas, de que la máxima atracción de la próxima olimpiada habrá de constituirla el duelo entre los atletas norteamericanos y los alemanes, constituye para el deporte alemán el más elocuente de los homenajes. Para todas las distancias cuenta Alemania, en efecto, con corredores de clase. En los trechos de cuatrocientos a mil quinientos metros los tiempos conseguidos son comparables a los mejores internacionales. Los últimos éxitos alcanzados en el campeonato británico y el decisivo triunfo logrado en el combate internacional de atletismo con Francia son las más brillantes victorias recientemente conseguidas por los deportistas alemanes.

Más afortunados que los atletas, fueron hasta ahora, en los juegos olímpicos, los nadadores alemanes y puede darse por descontado que algunos de ellos habrán de alcanzar también esta vez en Amsterdam el triunfo debido a su gran clase. En los demás deportes náuticos es imposible aventurar pronóstico alguno, dada la dificultal que el desconocimiento de aguas y corrientes representa para los equipos extranjeros. Alemania dispone en todo caso de buenos remeros que en repetidas ocasiones han sabido alcanzar victorias internacionales. En las regatas a vela el conocimiento de las condiciones meteorológicas locales representa para los holandeses una ventaja de suma importancia.

Bien preparados para la lucha se encuentran los jinetes alemanes. Un Comité Olímpico especial se ocupa de vigilar su entrenamiento, así como de la selección de los caballos. Los resultados obtenidos durante el último concurso hípico celebrado en Marzo, permtien abrigar las más risueñas esperanzas. Lo mismo puede decirse por lo que a los deportes de combate se refiere. Alemania cuenta con buenos tiradores de esgrima y sus boxeadores y luchadores han conseguido repetidos triunfos en los campeonatos europeos.

Justo es mencionar, a manera de conclusión, que el movimiento en pro de la cultura física existente en Alemania ha colaborado a los trabajos de preparación con gran entusiasmo y eficacia. La Federación Gimnástica (la más importante de las asociaciones alemanas de cultura física) ha puesto asimismo a la disposición del Comité Olímpico sus mejores elementos. Respondiendo al llamamiento del Presidente Hindemburg, los deportistas alemanes se aprestan a luchar unidos, con la máxima energía, para conseguir en los Juegos Olímpicos de Amsterdam la codiciada victoria.

De la Olimpiada puede decirse que es, en cierto modo, una escuela de patriotismo. Los que en ella toman parte combaten por el honor de su Patria respectiva. En tiempos de paz, los juegos olímpicos ofrecen a la juventud la oportunidad de luchar por los colores nacionales. La juventud alemana dispónese a tomar parte en esta pacífica lucha de todos los pueblos con la firme voluntad de mostrar lo que el deporte alemán es capaz de dar de sí, aun en tiempos de adversidad y de desgracia.

COMO MARCHAN LOS TEAMS DE LAS LIGAS MENORES

El St. Paul está a la cabeza de los clubs de la A. Americana

ASOCIACION AMERICANA

	G.	P.	Ave.
St. Paul	19	11	633
Kansas City	18	12	600
Milwaukee	18	12	600
Minneapolis	7	12	586
Indianapolis	14	14	500
Toledo	13	17	433
Louisville	12	13	400
Columbus	8	23	258

LIGA INTERNACIONAL

	G.	P.	Ave.
Toronto	16	9	640
Montreal	13	8	619
Rochester	13	9	591
Newark	11	12	478
Jersy City	11	13	458
Buffalo	10	12	375
Baltimore	9	13	369
Reading	7	12	368

LIGA DEL ESTE

	G.	P.	Ave.
New Haven	15	6	714
Harford	13	7	650
Bridgeport	12	7	632
Providence	11	10	524
Pittsfield	10	13	435
Springfield	9	12	429
Waterbury	8	14	364
Albany	5	14	263

GRANDE
INYECCION "G" GRANDE
Cura de 1 a 5 días las enfermedades secretas por antiguas que sean, sin molestia alguna.
ES PREVENTIVA Y CURATIVA

Yankees y Filadelfia, los Dos Unicos Adversarios Posibles en la Americana

No Siempre la Habilidad y Rapidez Superan a la Fuerza Bruta en una Lucha de Ring

La teoría de Tommy Loughran es inaceptable.—Muchos ejemplos demuestran lo contrario.—Joe Choynski no fué suficiente para vencer a Jeffries, no obstante haberle dado fuertes golpes a la cara

(Crónica de Hype Igoe)

NEW YORK, Mayo de 1928.—"La rapidez de acción y la habilidad siempre acaban por imponerse y superar a la fuerza bruta". Tal aseveración ha sido hecha por Tommy Loughran, actual campeón de la categoría de peso liviano pesado, quién no tiene más ambición que la de ascender hasta la categoría inmediata superior para conquistar el título (y el dinero que éste lleva aparejado) que hasta la fecha pertenece a Gene Tunney. Claro está que las teorías suelen hacerse de acuerdo con las conveniencias de cada caso; y de ahí que la que sostiene Tommy Loughran le resulte cómoda, tanto más cuanto que es un muchacho velocísimo en el ring y de extraordinaria habilidad, pero que no tiene todavía suficiente volumen.

Ahora bien; si comparo la actuación de este pugilista con la de infinidad de colegas suyos que han luchado hace muchos años, no puedo menos que manifestar que se trata de una teoría que no siempre da resultados positivos. Por ejemplo: tenemos el caso de Joe Choynski. Si Joe estuviera hoy en la plana activa del boxeo conquistaría fácilmente el campeonato mundial de la categoría liviano pesada y no encontraría ningún rival digno de parangón. Choynski era un boxeador de verdad; nunca necesitó asir al enemigo y convertir los matches en espectáculos de lucha greco-romana, como con harta frecuencia lo hacen nuestros modernísimos campeones y seudocampeones.

Joe Choynski pesaba alrededor de 79 kilogramos (esto en términos generales, pues su peso oscilaba entre 74 y 81 kilogramos); tenía la rapidez de una ardilla y era dueño de tanta habilidad como pudiera exigir el más pedigüeño de los aficionados del público. Solamente por su falta de volumen físico, por la escasez en peso tan necesaria en el ring para las categorías superiores, no pudo llegar a la conquista del campeonato mundial de peso pesado. De todos modos dentro de su categoría fué una de las maravillas del pugilismo. Era dueño de un punch terrible.... cosa que parece faltarles a Loughran y aun al propio Gene Tunney, no obstante sus dos victorias sobre el colosal Dempsey.

Recuerdo haber visto a Joe cierta vez que alcanzó a Peter Maher con un formidable directo a la mandíbula inferior. Aquello fué tan tremendo que los dos pies de Peter abandonaron el suelo y el hombre cayó materialmente de cabeza. Permaneció largo rato inmóvil, más knocked out que un trozo de plomo. Y también ví al mismo Joe poner knock out a muchos otros rivales, cosa que nada tiene de raro, por que él era un eximio artista en eso de alcanzar victorias con un solo golpe sobiamente colocado. Boxeó con Bob Fitzsimmons en Boston y dejó al gran pecoso tendido cuan largo era sobre la lona del ring, no obstante tratarse de un pugilista que a la sazón se encontraba en óptimo entrenamiento y en la flor de su carrera. Para aniquilarlo le aplicó un fuerte golpe de derecha en pleno mentón. Mil veces ha hablado el propio Bob acerca de aquel encuentro, del que conserva vivísimo recuerdo.

—Soñé que estaba acostado de espaldas a orilla sdel mar —me dijo Fitz una vez— y que las olas se estrellaban con tal fuerza contra las rocas que las arrastraban hacia donde yo estaba. Poco a poco me iba aplastando aquella enorme masa. Pero luego, pude ver con cierta claridad y advertí que no eran ni rocas ni rompeolas como me pareció en el primer momento sino que las masas negras eran las galerías llenas de espectadores. Entonces comenzó aquella multitud a dar vueltas y más vueltas, formando al mismo tiempo un círculo cada vez más estrecho e ncuyo centro yo estaba como asfixiado. Hice vanos esfuerzos por ponerme de pie, por saltar, por correr para apartarme de aquel peligroso torrente humano, mas todo intento fué inútil: yo estaba como clavado, sin posibilidad de realizar el mínimo movimiento. En tan crítica situación oí una voz que me era bastante familiar. Era Parson Davis, el manager de Joe Choynski, quien me gritaba desde el rincón de su pupilo: "No envano sostenía yo —decía Davis— que Joe era capaz de poner knock out a Fitzsimmons". Aquello acabó por volverme completamente a la realidad. Miré hacia todos lados y por fin ví a Choynski. Recordé que estaba boxeando con él y haciendo de tripas corazón pude volver a ponerme en guardia y hacer un conato de lucha".

Tras aquella memorable caída, Fitzsimmons recuperó su capacidad pugilística y aun consiguió, a su vez, enviar a Joe al suelo. Por fin, al cabo de cinco rounds encarnizados, se convino en declarar draw. Justo es que así lo haya hecho el jurado, por otra parte, pues se trataba de un combate de exhibición con fines benéficos.

El fracaso de la agilidad contra la masa

Empero, la velocidad y la indiscutible ciencia de Joe Choynski no siempre fueron premiadas con una victoria cuando el gran liviano-pesado tenía que habérseles con hombres de la categoría inmediata superior. De todos modos, boxeó con casi todos los mejores pesos pesados del mundo en la época en que asombraba a los aficionados de todo el orbe. Fué derrotado por Jim Corbett—su rival en velocidad y astucia—sencillamente porque Corbett era más voluminoso. En igualdad de circunstancias, lógicamente debe corresponder siempre la victoria al pugilista más grande. También fué vencido dos veces en cuatro rounds por el gigantesco Joe Goddard en Australia, simplemente porque Goddard era un elefante. Fué puesto knock out en cuatro rounds por Tom Sharkey, cuando Tom era un boxeador furibundo, especie de tigre con guantes, en quien la Marina norteamericana tenía depositada todas sus esperanzas. Choynski conocía todos los secretos del boxeo y Sharkey no sabía absolutamente nada; pero Tom era muy pesado y tenía unos puños de acero. Por eso, asimismo, el célebre Choynski fué eliminado en seis rounds por Peter Maher en Nueva York, cuando Maher le llevaba una ventaja de cerca de 11 kilogramos.

No quiere decir ésto, sin embargo, que Choynski haya fracasado sistemáticamente ante los adversarios de más peso; también es inmensa su lista de triunfos contra elefantes del ring. Basta decir que se impuso a Joe McAuliffe, que era casi tan grande como Jess Willard y que venció a Jack Johnson en tres rounds cuando el negro ex campeón era tan sólo un descomunal estibador en Galveston. Además puso knock out a Godfrey en un round en Filadelfia.

Choynski peleó contra el gran Jim Jeffries cuando éste era mero novicio, y le aplicó un golpe tan recio que el propio Jim declaró siempre que aquél fué el más tremendo mazazo que recibió: un directo de derecha.

Pero si bien es cierto que Joe dominaba el arte del boxeo y que lograba dar una y mil vueltas alrededor del ex campeón, no lo es menos que jamás consiguió ponerlo knock out. En aquel match memorable alcanzó tan sólo un empate.

¿Pueden la rapidez y la habilidad vencer a la masa? Tal vez no; porque de otro modo no se explicaría cómo Jack Delaney, veloz e inteligente como cualquier otro boxeador en todo el orbe, no se pudo mantener en pie hasta el final de su match con el torpe Jim Maloney.

Hace algunos años se hizo un esfuerzo por medir a Georges Carpentier—talento, rapidez y conocimiento del boxeo—contra el coloso Willard. La sola propuesta de semejante match fué objeto de risa y burlas para quienes pretendieron organizarlo. Se dijo, quizá con razón, que Carpentier jamás podría salir airoso de tamaña prueba. La masa de su contrincante era aplastante. Porque Carpentier alcanzó la barbilla de Dempsey con su famosa derecha y, sin embargo, no logró el triunfo: Jack resultó demasiado grande y resistente para él.

Fitzsimmons y Jeffries

Bob Fitzsimmons, rápido, inteligente y el mejor pugilista de su peso que jamás haya habido en toda la historia del boxeo, nunca pudo imponerse a Jim Jeffries. A raíz de su segundo match, el propio Bob me dijo: "Esteriormente lo tuve a mi álcance y lo castigué, pero las lesiones fueron superficiales y la fortaleza interior no se conmovió ni un solo instante. Yo nunca podría vencer a Jim Jeffries; es un enemigo demasiado grande y fuerte".

Y Fitzsimmons fué el inventor de aquella frase que se hizo célebre en los rings norteamericanos y europeos: "¡Cuanto más grandes, tanto mayor será el estruendo de su caída!"

Corbett intentó quitar el cetro a Jeffries en dos ocasiones. Era también un hombre veloz y de talento; pero en ambas ocasiones cayó knocked-out. Después del segundo encuentro, Jim me dijo, mientras se vestía en su camarín en un teatro de Nueva York: "Antes pensé posible derrotar a Jeff; pero ahora sé positivamente que jamás podría realizar mi anhelo ni aun cuando me encontrara en óptimas condiciones. Es un hombrón tan corpulento que uno no logra hacerle el mínimo daño.... y por mi parte, todavía me duelen las costillas en el sitio en donde é l me aplicó sus guantazos hace un año".

Kid McCoy, el más inteligente de su categoría, y un excelente pegador, cayó knock-out en su combate con Jack McCormick, un amateur de la lucha greco-romana que optó por el boxeo. Verdad es que McCoy hizo una verdadera masacre con el pobre McCormick en un match realizado ulteriormente. Además, Kid se midió con el furibundo marinero (hablo de Tom Sharkey) y lo puso knock down dos veces, aunque pocos instantes después obtuviera una réplica bajo la forma de un golpe que lo dejó sin sentido durante tanto tiempo que llegó a temerse por su vida.

Frankie Erne, el más inteligente de los campeones de peso liviano, afrontó al descomunal campeón welter Rube Ferns y fué puesto knock-out a pesar de que durante varios rounds demostró al público que su enemigo era un novicio.

El hábil Billy Miske cayó fácil víctima de Jack Dempsey, que le superaba en estatura y peso. Charlie Mitchell —maestro de maestros en sus tiempos— hizo caer a John L. Sullivan de espaldas en el ring y luego recibió una granizada de martillazos durante tres rounds, tan sólo porque el paquidérmico John L. comenzó a pegar sin ton ni son, haciendo caso omiso de la ciencia o arte pugilístico del pobre Mitchell.

Mike McTigue era veloz y hábil y también podía pegar con fuerza, pero no pudo ni por asomo imponerse a Jack Sharkey, cuya única superioridad consistía en llevarle varios kilogramos de ventaja.

Quedamos, tras todos estos comentarios, en que no es posible aceptar la teoría de Tommy Loughran, según la cual la habilidad y la rapidez "siempre" superan a la fuerza bruta. Como teoría es simpática y aparentemente admisible; pero siempre sigue siendo exacto el viejísimo dicho de los conocedores del ring: "Un buen gigante siempre, o casi siempre, podrá vencer a un buen enano en el ring"

Los Indios de Rogers Peckinpaugh han mejorado mucho, pero no deben pasar del tercer puesto al caer las cortinas.—Connie Mack fundamenta sus esperanzas en la labor de los grandes zurdos Grove y Walberg

Día por día se hace más aparente que la lucha por el campeonato de la Liga Americana ha de quedar reducida a estrictamente dos teams. Para ser más claros, diremos que los únicos clubs que pueden hacerse ilusiones de competir en el "clásico" del mes de Octubre, son los Yankees de Miller Huggins y los Elefantes Blancos de Connie Mack.

Todos los bombos periodísticos que se han hecho caer sobre los Indios de Cleveland y Carmelitas de San Luis por los expertos de la división occidental en el primer mes de la temporada, no han coincidido con las demostraciones hechas por estos teams en su recorrido por el Este, habiendo sufrido serios reveses a manos de los mismísimos Red Sox de Carrigan, considerados antes de levantarse las cortinas escénicas como las inutilidades máximas del circuito.

Resulta evidente que tanto los Indios como los Carmelitas están más fuertes y mejor equilibrados que el año anterior, especialmente el Cleveland, pero de eso a que tengan aspiraciones campeonables con probabilidades de éxito, va mucha distancia, y deben conformarse por ahora a discutirse el tercer y cuarto puesto en su Liga.

En la serie entre Yankees e Indios en el Stadium del Coronel Ruppert, celebrado pocos días ha, los hombres de Rogers Peckinpaugh dieron pruebas de que constituyen un equipo de grandes potencialidades, pero sin llegar a tener clase suficiente para poder ser catalogados de la categoría de los campeones ni de los representantes de Filadelfia. A medida que vaya adelantando la temporada irán tomando como las aguas, su nivel en el firmamento basebolero.

"UN ESPEJISMO"

Los Indios, así como los Carmelitas, lucieron más formidables de lo que realmente son, engañando a sus simpatizadores en cuanto a su verdadero calibre, debido principalmente a la debilidad de los otros dos clubs en la división occidental, los Tigres de Detroit y Medias Blancas de Chicago.

Cuando les llegó el turno medirse con los equipos de verdadero empuje del Este en los choques inter-regionales, pudo formarse con exactitud una noción de lo que de ellos podía esperarse.

Entre los dos teams "tornes" la opinión general se inclina hacia una nueva victoria de los actuales campeones, pero el cronista le tiene un muy sano respeto a un club en que una estrella de tanta brillantez como Simmons, considerado como el mejor jardinero central de ambas Ligas, está en peligro de quedarse durante algún tiempo en el banco. Esas son las condiciones actuales de los Elefantes Blancos, que solo necesitan un pitcher más —si fuere zurdo mejor— o que el veterano Ehmke recupere su antigua forma, para que Miller Huggins tenga que mantener su máquina basebolera funcionando a toda velocidad.

El trabajo hecho por Joe Hauser y Bing Miller, autfielder obtenido en la transacción que llevó a Sam Gray a las filas Carmelitas ha sido especialmente agradable para el astuto Connie Mack y los propietarios de los Atléticos. Hauser es el perseguidor más cercano del Bambino en la lista de los jonroneros y Miller está actuando estelarmente en los jardines y bateando con gran consistencia y oportunidad.

"COBB Y SPEAKER"

Mas aun, los dos gloriosos veteranos cuyos nombres llenan todo una época del baseball moderno, Ty Cobb y Tris Speaker, pueden carecer de gran parte de la velocidad que los distinguía en su época de mayor gloria, pero le dan un aspecto más que terrorífico al orden al bate de cualquier team en que figuren. Hacerle frente a esta pareja de "asesinos de la de corcho" resulta tan penoso para los lanzadores como romperse la cabeza tratando de engañar al famoso duetto de jonroneros de los Yankees que se llaman Babe Ruth y Lou Gehrig.

Tampoco hay que olvidar que el cuadro filadelfiano integrado por Hauser, Bishop, Boley y Hale, nada tiene que sufrir puesto en comparación con el de los Yankees, de cuyo conjunto está a punto de desaparecer el veterano "Jumping Joe" Dugan que durante muchos años fué el papaito de las terceras bases de la Liga Americana, aunque más recientemente Willie Kamm de los Whte Sox y Oscar Bluege de los Senadores le discutían este título.

Detrás del bate tienen los Elefantes Blancos al mejor equipo de receptores que se hayan reunido en un mismo club desde que Kling y Archer militaban bajo las órdenes de Frank Chance en los viejos Club. Lucen muy superiores Cochrane, Perkins y Foxx al trio encargado de recibir las lanzadas de los pitchers yankees.

Si pasamos al cuerpo de lanzadores, los campeones todavia tienen a nuestro modo de ver un pequeño margen a su favor, al poder contar con el incomparable zurdo Pennock y el novato Pipgras, que constituyen la pareja más formidable de la época, ayudados por el "muñidor" Hoyt, el "hijo pródigo" Shocker y varios reclutas más, frente al milagroso Quinn, reputado Rommel y los dos grandes zurdos Grove y Walberg, cuya velocidad y curvas les han dado una nombradía que sobrepasa las fronteras americanas. Connie Mack tiene gran parte de sus esperanzas puestas en sus dos zurdos para vencer a los Yankees, conociendo los mortíferos efectos que producen en las filas de Miller Huggins, de la que dieron prueba en la última serie celebrada entre ambos teams, recibiendo los Yankees la más mortificante de las lechadas.

No se sorprendan ustedes de que resulte el mejor pitcher del año en la Liga Americana el joven George Pipgras, que tales muestras de talento artístico dió en la pasada Serie Mundial contra los Piratas de Donie Bush, Pipgras parece haber llegado a la plenitud de sus facultades este año y en verdad que puede compararsele con cualquier otro lanzador de la época en condiciones y habilidad. Ha derrotado a todos los clubs con los cuales ha tropezado hasta el presente sin la menor dificultad, y nada impide ni nos induce a creer que ha de salirse del brillante camino que tiene por delante de sí.

Y antes de terminar queremos decir que por todos los relatos que hemos tenido a la vista en los periódicos americanos que especializan en deportes, se nos antoja que el tremendo batting del Bambino deslumbra un tanto a sus admiradores que no se detienen a examinar la labor del inimitable "Jorge Germán" en los jardines. Pocos fanáticos aprecian que Ruth tiene muy pocos contrarios en la grande labor defensiva que rinde en los vastos territorios de ultramuros.—SALVATOR.

Mientras la Veda Pasa

LA INTERESANTE COMPETENCIA DEL 20 DE MAYO EN TIRO DE PICHON POR LA COPA "EL MUNDO"

Recibo del Club Cazadores de la Habana, sito en Arroyo Arenas, las bases que regirán para la competencia en opción a la Copa que el diario "El Mundo" viene otorgando para que sea discutida inter-clubs y a su vez el tirador que triunfe dos veces seguidas, obtenga el trofeo en propiedad.

La anterior copa fué ganada por el Dr. Panchito Méndez Capote, quien por ser uno de los miembros prominentes del Club de Arroyo Arenas, dispuso que fuera en aquellos terrenos donde se celebrará el evento.

Es por demás interesante tal competencia, pues el triunfador puede enorgullecerse de poder ser llamado Campeón de "El Mundo" en el tiro de pichón.

He aquí las bases:

Bases del Campeonato de Tiro de Pichón por la Copa del periódico "El Mundo", que se dioscutirá el día 20 de Mayo en los terrenos de la Sociedad Cazadores de la Habana Arroyo Arenas.

Primero. —Se crea por el presente un Campeonato de Tiró de Pichón que llevará por título "Copa El Mundo", en opción a la Copa donada por el periódico "El Mundo" y que se adjudicará de acuerdo con las reglas que siguen:

Segundo. —Este Campeonato se discutirá por la primera vez, en los terrenos de la Sociedad de Cazadores de la Habana el día 20 de Mayo próximo, y los años sucesivos, o hasta que se adjudicase en definitiva en la sociedad o Club que designe el triunfador en el Campeonato en el momento que se declara triunfador. La fecha de la discusión de los futuros campeonato as, será siempre el 20 de Mayo.

Tercero.— La Sociedad o Club que adopte la discusión de este Campeonato, donará al triunfador una medalla de oro con el monograma en relieve de "El Mundo", en el que serán grabadas las siguientes palabras: "Campeón de "El Mundo". La copa será depositada en la Administración de "El Mundo" hasta que sea ganada por un mismo individuo dos veces.

Cuarta. — En este Campeonato podrán tomar parte todos los tiradores que con ocho días de anticipación se inscriban en la Secretaría de la Sociedad o Club en cuyos terrenos se ha de discutir el campeonato. Lo que a tal efecto publicará en el periódico "El Mundo" la convocatoria por lo menos, con diez días de anticipación; con la solicitud de la inscripción acompañará tres pesos como cuota de inscripción y además estará obligado a pagar el número de pichones que se lanzaren en la discusión del campeonato.

Quinta. — A cada tirador se le lanzarán quince pichones, alternando uno a uno con los demás competidores. Si hubiese empate al terminarse la tirada de los quince pichones, los empatados discutorán a "cero excluye".

Sexta. — Los tiradores de esta competencia podrán usar toda clase de cargas y escopetas de los calibres doce dioeciseis y veinte, las distancias serán de 25, 24 y 23 metro s respectivamente.

Séptima. —La paloma será cantada "buena o muerta" cuando el primero o segundo disparo caiga dentro y sea cobrada del círculo de cuarenta y un metros y ochenta y cinco centímetros, trazados de acuerdo con las reglas en vigor de las Sociedades de Tiro de esta ciudad.

Octava. —El orden en que los tiradores serán llamados a tirar será por sorteo y asimismo a la suerte se designará la máquina que lanzará el pichón aunque este último, sin conocimiento del tirador.

Noveno. —El Jurado se compondrá de tres personas designadas: una, por el periódico "El Mundo", otra por el Presidente de la Sociedad o Club en que discute el Campeonato, y la tercera, designada por estos Jueces, lo que a ser posible nombrarán al Director del Tiro de Pichón de cualquiera otra sociedad que estuviera presente

Décima. —En los demás particulares que aquí no estuvieren especialmente tratados, regirán las reglas usuales del Tiro de Pichón del Club, o Sociedad en cuyos terrenos se discuta el Campeonato.

Esta competencia empezará a las nueve y media de la mañana.

Isidro COROMINAS.
Secretario.

Terminada la competencia, los del Lucero volverán a su mágico bohío donde ha de esperarles una espléndida mesa que prepare debidamente las energías para los tiros de platillos y revólver que por la tarde habrán de celebrarse en opción a los premios de José Rio Ares, y J. García Hermanos.

TIRO.

Tópicos Futbolísticos

A cargo de PETER

ESTA NOCHE EN EL C. ARMADA, CAMPEONATO INFANTIL

Se inaugurará esta noche en el hermoso Campo Armada el Campeonato Infantil, justa para la cual donó un trofeo el Alcalde de la Habana, doctor Miguel Mariano Gómez, quien ha sido invitado a los juegos de inauguración y probablemente será el que hará el kick-off de honor.

Esta contienda cuenta con nuestras simpatías, porque es indudablemente el primer paso que damos hacia la nacionalización del deporte, a parte de que como la contienda de los amateurs, será ella un kindergarten en el que se formarán los que más tarde han de ser nuestras estrellas fitbolísticas.

No pudieron haber escogido mejor fecha los "luceristas" para la inauguración de esa contienda ,pues indudablemente que por la noche hay la mejor temperatura para jugar en Cuba al foot ball; además, se esperará haciendo sport, que es una de las muchas maneras de hacer patria, la fecha patriótica del 20 de Mayo.

El programa futbolístico de esta noche es muy interesante. Comenzará la fiesta a las nueve de la noche con el primer match en opción al campeonato Infantil, siendo contendientes los once del Deportivo Hispano América y Olimpia Sporting Club.

Después contenderán los clubs Baleares y Centro Gallego, en match del torneo en opción al trofeo "Esquerre", bonito premio donado por el joyero señor Esquerre.

Amenizará la fiesta un Son.

Así es que esta noche se puede pasar un buen rato en el campo de deportes del Deportivo Hispano América, del que, parodiando al Tenorio, podría decirse:

No es verdad, hombre de sport,
que en este campo de alfombrilla
más clara, la luna brilla
y se respira mejor"...

NOTAS Y COMENTARIOS

Para mañana domingo se anuncia base ball en los dos terrenos, en el Campo Armada y en Almendares Park.

La cartelera de los "almendaristas" reza así:

A la una y cuarto, Vigo y Templete, de Segunda Categoría.

A las dos y cuarto, Real Iberia y Fortuna, de Primera Categoría, en partido amistoso.

Y a las cuatro y cuarto, también en match amistoso, Catalunya y Juventud Asturiana. Este último equipo anuncia el debut de cuatro jugadores.

Y la cartelera "lucerista" es ésta:

Deportivo P. Fernández y Hatuey, de Segunda Categoría, en partido amistoso.

Baleares y Deportivo Centro Gallego, infantiles, match en opción al Campeonato de esa Categoría, primero que se juega en la Habana.

Y cierra la tarde balompédica, un match entre los Tigres del Hispano y los Leopardos del Olimpia, match del torneo por la Copa Esquerre.

La afición tiene donde escoger.

Y si el aficionado no le gusta ninguno d elos dos anteriores programas, le ofrecemos este otro, que será el que se desarrollará en el Parque Tropical, donde tienen su "home" los de la Liga Amateur.

Bengochea y Angeles, jugarán en la primer atanda.

Deportivo Mercado y Deportivo Fraga, en la segunda.

Y en la aristocrática, Deportivo Bulnes y Deportivo Vedado.

El compañero Ancos, redactor de la sección balompédica de nuestro colega "El Mundo", nos da la noticia de que el domingo entrante empezará a discutirse en Almendares Park el trofeo "González Byass", donado a la flamante Federación por el señor José Payrot, representante en Cuba de esa firma jerezana. También nos envió una fotografía del hermoso trofeo que publicaremos con gusto.

Esta noche celebrará la Juventud Asturiana una fiesta bailable con motivo de inaugurarse la flamante Plaza de la Fraternidad, que da frente a la Casa Club. Fiesta que, además de ser para expansión de sus asociados, se ofrece como testimonio de simpatía al actual Secretario de Obras Públicas, doctor Carlos Miguel de Céspedes, a quien no llamaremos dinámico, porque ya este calificativo se le da a cualquiera.

Digámosle, pues, como se le decía a Navarrete en la pelota vasca: "El Unico".

La fiesta del Real Iberia se celebrará la semana entrante.

Se siguen haciendo muchos preparativos para la misma.

Los juegos que faltan por celebrar en España de la Liga Profesional, son los siguiente:

Día 20 de mayo.—Sporting Iberia, en Zaragoza. Sevilla-Celta, en Vigo. Murcia-Athletic, en Murcia.

Día 27 de mayo.—Español-Iberia, en Zaragoza. Athletic-Sportig, en Gijón. Murcia-Valencia, en Murcia.

Día 3 de junio.—Español-Racing, en Barcelona. Sevilla-Murcia, en Murcia. Iberia-Celta, en Vigo. Athletic-Valencia, en Madrid.

Día 7 de junio.—Iberia-Sporting, en Gijón. Español-Athletic, en Madrid. Racing-Valencia, en Valencia.

Día 10 de junio.—Español-Celta, en Barcelona. Murcia-Racing, en Murcia. Sevilla-Valencia, en Valencia. Athletic-Iberia, en Zaragoza.

Día 17 de junio.—Athletic-Celta, en Madrid. Valencia-Iberia, en Zaragoza.

Día 27 de junio.—Iberia-Celta, en Zaragoza. Murcia-Raring, en Santander. Español-Sevilla, en Sevilla, amistoso.

Día 29 de junio.—MurciaSporting, en Gijón. Racing-Sevilla, en Santander.

ía 1º de julio.—Sporting-Iberia, en Zaragoza.

STRAND TRADE-MARK

Para el 20 de Mayo.

VENTA ESPECIAL

Durante tres días HOY TERCERO Y ULTIMO DIA Traje de DRIL BLANCO $15.00

¿Quién es el que en Cuba no viste de Blanco?

Podemos sin reparos calificar al traje Strand de Dril Blanco:

Traje Nacional.

20 de Mayo . . . . . Fiesta Nacional
Vista de Blanco . . . . . Traje Nacional

STRAND TRADE-MARK

BELASCOAIN y SAN JOSE
SAN RAFAEL 17 GALIANO 111
MONTE y AGUILA

NOTA:—Ayúdenos a dar buen servicio: si usted se interesa por esta VENTA ESPECIAL, le suplicamos que, de serle posible, aproveche las primeras horas de la mañana para confiarnos su orden.

Anuncios A G J.—I-569b

¿Está su automóvil en vías de destrucción?

DURANTE el año pasado más de un millón de automóviles llegaron a su fin. Se calcula que más de la mitad fueron destrozados por falta de cuidado en su lubrificación.

El aceite lubrificante es la sangre del motor. Si quiere Ud. conservar su motor en un estado rebosante de vigor, evite el uso de los aceites baratos de calidad inferior. Un aceite que no posea la propiedad de adherirse a las paredes de los cilindros se liquida, cáe y permite que los metales rocen entre sí.

Proteja su motor con la "capa de seguridad" que ofrece el "Standard" Motor Oil (aceite lubrificante). Se convencerá Ud. de la utilidad de efectuar esto cuando vea la disminución en el costo de mantenimiento y el magnífico rendimiento obtenidos.

"Guíese por esta marca"
STANDARD

Standard Oil Company of Cuba
"STANDARD" MOTOR OIL

EVEREADY
Baterías para Radio
— para Claridad Volume — Distancia

LA recepción radio-telefónica resulta siempre defectuosa, aún con el mejor receptor, si se usan baterías inferiores. Para obtener la mejor calidad de tono, el máximo de volúmen y el mayor alcance posible use las Baterías de Radio Eveready.

De Venta en todas partes

1415

COMIDAS EXQUISITAS PRECIOS MODERADOS. RESTAURANT "EL ARIETE" PIDAN NUESTRO FAMOSO ARROZ CON POLLO SAN MIGUEL Y CONSULADO TELF. A-9916

M.E.C.D. 2016

SOCIEDADES ESPAÑOLAS

LOS SOCIOS Y LA PROPAGANDA DEL CENTRO GALLEGO

Lista de los asociados que son llamados a la Secretaría.—Una carta de gratitud

He aquí la lista de los asociados por quienes se interesa la Sección de Propaganda de este Centro, y que pueden pasar por la Secretaría general o llamar al Telf. A 1270:

José Cabaleiro Franco; José María Avalo Campos; José Benito Fuentes; José Lorenzo Oluara; Duirol Reich Weins; Claudio Sánchez Ramos; Sam Souto; Rufino Vega Longo; José Lloveras Vergells; Juan Vega Romero; Ismael Herrero Crespo; Fernando Constantin Urrutia; Antonio Mosquera Caridad; Daniel González González; Celestino Espinosa López; José F. Gómez Pérez; Secundino Fernández Saiz; Manuel Rodríguez Vivero; Andrés Otero Mosquera; Matías Villasanta Alvela; Eliseo Naval Vázquez; Manuel Rivera Barrera; Pedro Cristobo Pérez; Eudosio López Domínguez; Julián Graña González; Manuel Fernández Diéguez; Agustín Pereda López; Higinio Fernández Cancio; Manuel Rodríguez Pérez; Laureano González Santo; Generoso Posada Otero; José Portela Alvarez; Ezequiel Rodríguez Pérez; Juan García Coujel; Antonio Teijeiro Fuste; Pedro Bermúdez Romero; Domingo Rodríguez y Rodríguez; Manuel Rodríguez Blanco; Juan José Onqueiro; Juan Antino Rodríguez; Domingo Pereira; José Cayetano de Barrios; Cándido Agustín de Silva; Antonio José A. Suárez; Antonio de Amiño; Manuel Antonio Estévez; Manuel Deantes y Deantes; Antonio Pérez Riceto; Marcelino Ruiz Pérez Miguel; José Quintas; Rosendo Reyes Díaz; Baldomero Paramos Vilaceba; Lisardo Rodríguez Arias; Tomás Ceroño y Sanmartín; Emilio González Varela; Enrique Cerviño Suárez; José Ramón López Carpente; Manuel Piñeiro Amorelo; Secundino Suárez Santodomingo; Eleuterio Sánchez Díaz; Antonio Vázquez Salgado; Manuel Barreiro Cobas; Daniel Barreiro Cobas; José Martínez Vizoso; Nicasio Rodríguez; José Maradona Rodríguez; Juan M. Correiro Correiro; César Alejo Gómez; Andrés García; Manuel Vicito Ferreiro; Balbino Martínez Díaz; Emilio López Alvarez; Manuel González Caramés; Antonio Mourello Iglesias; Santiago Fernández Fernández; Ramiro Fernández y García; Plácido Fernández Núñez; Rogelio Mayans Quintauns; Benito Fernández; José Seguredo Guerra; José Díaz Corral; Domingo Lago Villaverde; Alejo Rodríguez Saavedro; Jesús Capean Gespe; Francisco Camaño Rodríguez; Francisco Vila Suárez; Justo Saro Gallego; Jesús Elver Villar; Manuel Fernández; Manuel Rodríguez Blanco, Antonio Rodríguez Barreiro; Victoriano Antonio de Siva; Alejo José de Siva; Antonio Mastie; José Rodrguez Barreiro; Serafín Alfonso; José Rodríguez Portela; Juan González; Antonio Alvarez; Juan Rodríguez Blanco; Manuel Díaz da Eira; José González da Fonte; Juan González, Manuel Daz Neves; Manuel Díaz Escaleira; Manuel Alvarez Cabudeira; Manuel Blanco; Daniel Rodríguez y López; Manuel Arias Salgado; Julio Sampayo López; Celestino Sonora e Iglesias; Feliciano Araujo Fernández; Felisindo Cuqueio Araujo; Manuel Pérez Arias; Manuel González González; Manuel González Maceira; José María Gesteiro Domínguez; Nicanor Cid Prieto; José Fariñas Casal; Alfonso Rodríguez Ledo; Manuel Rey Vázquez; Manuel Señariz Fraga; José García Abelenda; Perfecto Varela Santos; Vicente González Alvarez; Amador López Beceiro; Jacob Bohm; Julio Fernández Pérez; Modesto Franco Chao; José Saavedra López; Francisco Alvarez Coto y Martín Jansón.

CARTA DE GRATITUD

Ayer recibió el Presidente de la Comisión Ejecutiva, señor Bouza, la siguiente carta:

Habana, mayo 14 de 1928.—Señor don José María Bouza. Presidente del M. I. Centro Gallego de la Habana.—Muy señor mío y distinguido paisano: Con la mayor satisfacción que puede sentir un padre, tengo el honor de manifestar a usted que mi hijo Panchito, operado en nuestra Quinta La Benéfica, ha sido dado de alta hace unos días en perfecto estado de salud.

La dificilísima y en extremo peligrosa operación practicada con tan feliz resultado por el eminente cirujano y querido Director de nuestra casa de salud, doctor José R. Alvarez, prueba una vez más la pericia del cuerpo facultativo que para orgullo de los gallegos nos ha tocado en suerte tener.

Los cuidados que al igual que a los demás socios se le prodigaron a mi hijo, durante su enfermedad, me obligan a significar a usted no sólo mi satisfacción, sino que también mi agradecimiento por todo.

Por tanto, señor Presidente, he de agradecer a usted se digne dar las gracias en mi nombre a los distinguidos doctores don José R. Alvarez y don José Pérez Fuentes, así como también al Administrador señor Antonio Pedreira López y enfermeros señores Jesús Tejeiro y Jesús Rodríguez y demás empleados del Pabellón 10 que tanto se interesaron por la salud de mi hijo.

Réstame señor Presidente, desearle a usted muchos años de vida para su propio bien y de su familia y de los gallegos de Cuba, de usted affmo. s. s. y paisano,

JOSE LOPEZ GOMEZ.
S|c. Lombillo y Sta. Catalina. Cerro.

ACTOS PARA HOY

CARBALLINO Y SU PARTIDO; Junta Directiva; en el Centro Gallego; a las 8 y 30 p. m.
HIJOS DE CORCUBION; Junta Directiva; en el Centro Gallego; a las 8 y 30 p. m.
INSUA Y SANTA EULALIA; Junta Directiva; en Esperanza 128; a las 8 y 30 p. m.
MEIRA Y SUS COMARCAS; Junta Directiva; en el Centro Gallego; a las 8 y 30 p. m.

GRAN DIA DE CAMPO DE LOS DEL PLANTEL CONCEPCION ARENAL

Acompañados de sus profesores y vocales de la Sección de Cultura, harán una excursión a los manantiales de la Cotorra, el domingo 27 del corriente a las ocho de la mañana para regresar a las cuatro y media pasado meridiano.

Dado lo ameno del lugar y los múltiples atractivos que se ofrecerán a los excursionistas, podemos anticipar un día de grata expansión, en primer lugar se celebrará la fiesta del árbol, recitaciones, juegos infantiles, paseos y visita a la planta, que a pesar de ser día festivo se hará funcionar toda la maquinaria explicando en forma de conferencia al alcance de los escolares, su sistema.

Se ruega a los papás, autoricen a sus hijos antes del miércoles 23, que se cerrará la inscripción para saber el número de concurrentes.

El dueño de los manantiales señor Claudio Conde está dispuesto a que la estancia de los pequeñuelos les sea lo más grata posible, cooperando al mejor éxito de la excursión.

Para mayor garantía y comodidad el viaje se efectuará en los magníficos ómnibus de la Habana.

LOS QUE CAEN EN EL "CENTRO DE DEPENDIENTES"

Fallecimiento de D. Nicolás Planas Rosich, antiguo socio que perteneció a la directiva

Ha fallecido don Nicolás Planas y Rosich, antiguo socio que perteneció en distintas épocas a la junta de Gobierno y desempeñó los cargos de vocal y de presidente de la Sección de Instrucción y Bellas Artes, distinguiéndose siempre por su afecto y su cariño a la institución a la que pertenecía desde el año de 1905.

Su labor en este último organismo, fue merecedora de todo encomio y los maaestros conservan de su gestión gratos recuerdos pues siempre fue protector decidido de la enseñanza y defensor de los que desempeñan la ardua labor del Magisterio.

Aún cuando actualmente no formaba parte de la directiva, siempre prestaba su concurso al mayor auge y prestigio de la Asociación, de ahí que el recuerdo de sus buenas cualidades y merecimientos sociales perdurará de fijo en la Asociación.

Al conocerse la infausta nueva, el señor presidente social lo comunicó a la Sección de Instrucción e invitó atentamente a la junta directiva para concurrir al sepelio y testimoniar a la estimada familia Planas, los sentimientos de pésame y de consideración y respeto a que son acreedores y ordenó el envío de los mensajes de pésame correspondientes.

El extinto, por su hombría de bien, y por su natural afectuoso y sencillo se granjeó generales simpatías; fue siempre constante propagandista y ostenta varios títulos por su constancia y sus méritos.

Enviamos nuestro más sentido pésame a doña Rosa Barroso, su afligida viuda y a sus queridos hijos, particularmente a la señorita Concepción Planas, profesora de las Academias de dicha asociación, y al doctor Luis Alfredo Barroso, hermano político del finado.

LA DIRECTIVA DE CARBALLINO TOMA VARIOS ACUERDOS

Nuevos vocales de la Sección de Propaganda. — Gestiones pro Panteón Social

Celebraron una importante sesión La presidió el señor Jesús Pérez Cabo.

Se acordó por unanimidad, inscribir a esta Institución con la cuota de $2 mensuales en la Beneficencia de Naturales de Galicia y se aprobó el movimiento documental habido desde la última sesión celebrada.

Se nombraron los vocales de la Sección de Propaganda, que tan dignamente preside el entusiasta carballines señor Miguel Santiago, auxiliado del Secretario señor Manuel Vazquez Gayoso. Recayeron estos nombramientos en los señores Roque Fernández, Francisco Vazquez, Alfredo Mosquera, Emilio Rodríguez, Enrique Reinoso, Eulogio González, Florindo Blanco, Modesto Alvarez Alonso y Antonio Dacal. Se les dará posesión en la Junta que celebrará esta comisión hoy día 19.

La Comisión del Panteón Social. presentó un amplio informe de los presupuestos y proyectos nuevamente presentados para la adquisición del terreno y la construcción del panteón, expresando con toda clase de detalles los estudios de los mismos y aconsejando la necesidad de adquirir con rapidez una parcela de terreno suficiente para diez bóvedas, existente en el Cementerio de Colón, que por su situación ha de llenar las aspiraciones generales de esta prestigiosa sociedad. Esta Comisión ha sido muy elogiada, por los trabajos que realiza y por unanimidad la Junta les otorgó un voto de confianza a la Directiva, realicen la compra de dicho terreno, efectuando el pago del mismo a quien corresponda.

Es tanta la actividad con que trabaja esta Comisión que tan acertadamente componen los distinguidos carballines señores Manuel Vazquez Alonso, José Lage Neira y Secundino Alvarez Portabales, que ya nosotros podemos asegurar y el haber dado cumplimiento a las nueva misión que les han confiado y por lo tanto ya los carballineses tienen terreno para la construcción de su Panteón Social.

Es tanto el entusiasmo que reina entre los carballineses que se encuentran ya organizando varios festejos en pro de la Construcción del Panteón y el próximo sábado día 19 se reunirá nuevamente la Directiva para conocer de los proyectos que deberán de presentar el Sr. Pérez Cabo, el señor Alvarez Portabales y el señor Blanco.

Continuaremos informando.

MUJERES Y FLORES EN EL "CLUB MADRILEÑO"

Eso tendrá el baile que celebrará este Club la noche del 20 de mayo en sus espléndidos salones; será una nota más de buen gusto para cuantos asisten a sus fiestas.

Amenizarán este baile de las flores, la reputada orquesta El Sinsonte Cubano y el criollo Son Ecos de Guanabacoa. Habrá profusión de flores, que serán repartidas entre las muchas y bellas mujeres que asistan y, entre las mismas será sorteado un abanico que revela, tanto por su varillaje, como paisaje, el más refinado gusto artístico.

Es innegable que este baile que celebran los madrileños será un triunfo más que se sumará el Club representativo de la coronada Villa y Corte española.

BAILE DE LA FRATERNIDAD EN JUVENTUD ASTURIANA

Hoy, sábado 19 del actual, celebra la "Juventud Asturiana", una fiesta bailable que será amenizada por la orquesta de Vicentico Lanz, el afamado pianista y compositor, con un programa de treinta piezas.

"Este baile se ha organizado a virtud de inaugurarse esa noche, la Plaza de la Fraternidad, pudiendo contemplar desde nuestros balcones el magnífico alumbrado que lucirá esa noche dicha Plaza, así como la fiesta que el activo Srio., de Obras Públicas, doctor Carlos Miguel de Céspedes, ofrecerá a sus empleados. La fiesta se prolongará hasta las tres de la madrugada y costará solamente sesenta centavos la entrada a este baile".

GRAN ROMERIA Y VERBENA DEL "CLUB DEPORTIVO TENERIFE", EL 24 DE JUNIO

Toda clase de atractivos figuran en el programa de esta magna fiesta canaria.—Luchas típicas.—Venta de productos de Islas Canarias, legítimos.—Hay gran entusiasmo

La gran fiesta que dará el Club Deportivo Tenerife el día veinte y cuatro de junio en los jardines del agua de San Francisco, constituirá sin duda, un día de grandes emociones, de alegría y diversiones sin igual, donde todos los elementos canarios se darán cita, para rememorar aquellas grandes fiestas que se celebran en las Afortunadas. Allí tendrán ocasión de ver a esos atletas de las luchas canarias, ejemplares del músculo y habilidad, defendiendo los colores de sus respectivos bandos que van en busca de la victoria y el premio que le tienen asignado. Es tal el entusiasmo que se advierte por las luchas, que constantemente se están recibiendo inscripciones de atletas para las prácticas; las que han empezado ya en un terreno bien preparado con arena y alumbrado al lado del Club, Tulipán y Ayesterán.

La comisión organizadora de la gran fiesta, de acuerdo con los planes trazados, de proporcionar a los que instalen los ventorrillos, para que éstos a su vez lo ofrezcan al público (a precios equitativos), algunos productos canarios, y queriendo esta comisión tener la seguridad completa que dichos productos no fueren adulterados, se tomó el acuerdo de mandar a buscar a Canarias mil litros de buen vino. Para que el público vea la exactitud de esta noticia, se va a copiar el cablegrama que días pasados se trasmitió al efecto. Dice así: Tenerife. Icod. Felipe Pimentel González. Embarque mes actual mil litros vino bueno. Giro cable. Alfredo Jiménez.

Como se ve el tesorero del Deportivo Tenerife que lo es el señor Alfredo Jiménez, es el que puso el cable y giró el dinero para que hubiere la mayor seguridad en el envío.

UNA JUNTA DEL CLUB CANDAMO

En reunión general se dará cuenta el día 22 de los últimos trabajos de la directiva

Para el martes día 22 del actual está convocada la Junta General de esta sociedad en la cual se dará cuenta de los importantes trabajos realizados por la Directiva durante el primer cuatrimestre de su actuación de cuyo entuiasmo y acierto en sus disposiciones da buena prueba el estado próspero de la sociedad habiendo aumentado eu gran número el registro de socios y prestado grandes servicios a los socios menesterosos.

En dicha Junta se despedirán de los socios dos grandes candaminos que embarcan en pos de una temporada de bien ganado descanso: Benjamín Menéndez, paladín de todas las causas grandes y a quien el Club debe innumerables servicios y el señor José Rovés también batallado incansable y bien querido vice-Presidente actual del Club: por lo cual el presidente señor Tamargo nos ruega encarescamos por este medio la asistencia de todos los socios a esta Junta en cuyo acto se les tributará el homnaje de consideración y afecto que se merecen.

EL BAILE DEL 20 DE MAYO EN EL CENTRO GALLEGO

En honor de los señores asociados, se llevará a efecto el próximo domingo 20, el tradicional baile de las Flores, que la Sección de Orden de tan poderosa sociedad, está organizando con marcado acierto.

Para poder disfrutar de este baile es necesario que todo asociado venga provisto del recibo y carnet de identificación social, previa presentación a la comisión de puerta.

La afamada orquesta "Zerquera", tendrá a su cargo la ejecución del muy atrayente programa que en próxima crónica daremos a conocer.

Además del adorno, obra del conocido jardín "La América"; ha sido adquirido un considerable número de bouquets que serán repartidos entre esa pléyade de encantadoras damas y damitas que ya no caben en sí de gozo, con el sólo anuncio de tan agradable baile primaveral.

Les deseamos a todos los valiosos miembros que integran la Sección, en la persona de su muy querido Presidente señor F. Prego, un franco y feliz éxito en la noche del próximo domingo.

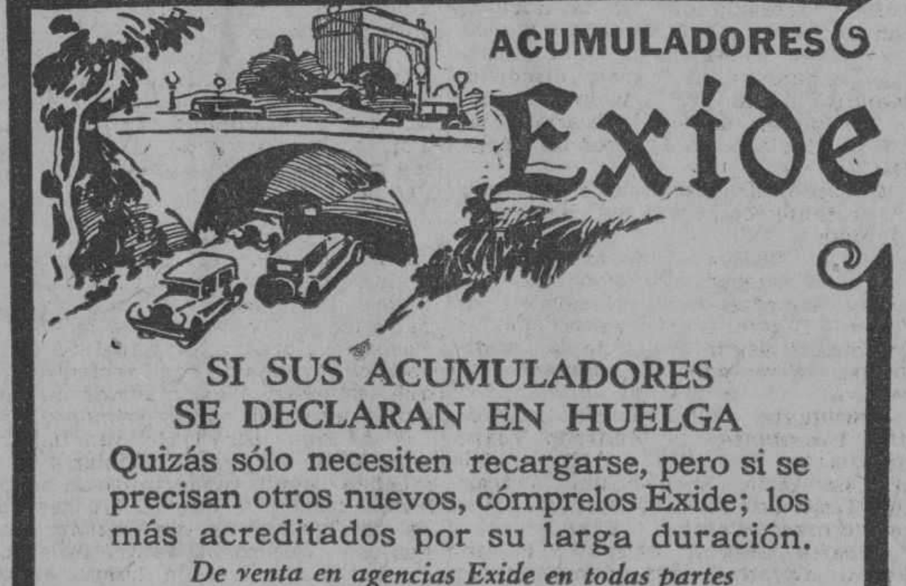

SI SUS ACUMULADORES SE DECLARAN EN HUELGA
Quizás sólo necesiten recargarse, pero si se precisan otros nuevos, cómprelos Exide; los más acreditados por su larga duración.
De venta en agencias Exide en todas partes
THE ELECTRIC STORAGE BATTERY CO.
Filadelfia, E. U. de A.
Distribuidores para Cuba
HAVANA BATTERY & SUPPLY CORP.
San Lázaro 77, Havana
EL ACUMULADOR DE LARGA VIDA
Automóviles—Aviación—Radio—Industrias
Ad 13

EL PABELLON DE TUBERCULOSOS DEL "C. BALEAR"

Dentro de breve plazo estará terminada esta nueva y hermosa obra.—Restablecimiento

El proyecto de fabricación de un nuevo pabellón en la Quinta Balear para la asistencia de enfermos tuberculosos, tuvo desde un principio toda la atención y el mayor interés de todos y cada uno de los que integran la laboriosa Junta Directva de esa prestigiosa Sociedad.

Pero no nos sorprende ese bueu cumplimiento de los dignos asociados que comparten el gobierno de ese Centro, pues conocíamos ya con cuanto afán se venía laborando por esos elementos y con cuanta devoción se entregaba a la hermosa obra de realzar aun más los sólidos prestigios que de antaño exornaban el nombre de la sociedad balear.

Y si eso decimos de los dirigentes de esa colectividad, ¿qué no diremos de los amantes, asociados, que con un entusiasmo jamás igualado han ofrecido, y vienen haciéndolo de manera plausible, costear esa nueva obra por medio de cuotas voluntarias que ellos mismos han señalado? ¿No demuestra esto el grado de compenetración que existe entre unos y otros y el acendrado amor que todos sienten por la Sociedad querida? Los hechos así lo confirman; la contribución voluntaria ha tenido la más completa aceptación por parte del cuerpo social; los fondos para esa fabricación aumentan a diario, y las adhesiones de elementos valiosos y entusiastas a esa feliz iniciativa están llegando en gran número a la Comisión Pro-Pabellón Tuberculosos.

La obra de esa nuevo pabellón que viene a enriquecer los servicios de esa moderna Casa de Salud, fué iniciada hace más de un mes, estando muy adelantada, y es dirigida por el arquitecto, señor José Menéndez y por maestro contructor, señor Luis Ripoll Lisart.

Dentro de poco esa hermosa obra estará terminada; obra de amor y de altruismo de una buena parte de los asociados, cuyos nombres quedarán grabados en el Cuadro de Honor que se colocará en lugar preferente del local social.

LA SRTA. MARIA M. ALFONSO

Restablecida.

Despues de haber sufrido una delicada operación quirúrgica que le practicó con su acostumbrada pericia el Dr. Lorenzo Ponce de León, se encuentra totalmente restablecida la culta señorita María M. Alfonso gentil asociada de éste centro.

La señorita Alfonso recibió muy cariñosas atenciones, dirigiendo expresiva carta al Sr. Palmer, Presidente, significándole su agradecimiento al Doctor Ponce de León y a los que le auxiliaron en la operación, Dres. Roberto Pérez Diaz y Manuel García González; a las señoritas enfermeras que la asistieron, y también al caballeroso Administrador, señor Francisco Vilás Gómez.

GRAN MATINEE DE LOS SALMANTINOS

Decíamos... en la última crónica que tratábamos de esta simpática, si que también "charra" sociedad, que como aperitivo a los grandes festejos, que prepara la flamante comisión de fiestas, presidida por el infatigable Abilio Ingelmo, se celebraría, el día 20 de Mayo una gran matinée en el salón "Ensueño" del edén habanero conocido más vulgarmente por "La Tropical".

El programa bailable no puede ser más sugestivo y delicioso, como que han intervenido en su confección los bailadores más conspicuos de la sociedad; el amigo Peramato, que gasta espejuelos hasta para bailar, Torres el "diminuto", pero gran bailador de "charradas", jotas y demás filigranados ejercicios pedestres, ejecutados al rítmico tiempo del sublime arte musical, Bonilla el "académico" que hace un año no sabía mover los pies más que para andar pero que hoy le da cruz y raya al mismísimo inventor del movimiento acompasado, gracias a su asiduidad al concurrir a las grandes academias terpsicorianas.

Primera parte.

Vals En una villa española; Danzón, ¡Ay, mamá Inés!; Pasodoble, Currito de la Cruz; Danzón, Mamá se quema La Maya; Shotis ¿Te gusta bailar ; Fox Trot, Luqui Lindi; Son Esas no son cubanas, y Pasodoble, Lo mejor de Salamanca.

Segunda parte.

Danzón, Pá Cantón; Fox Trot, Baby Mine; Danzón, A gozar ¿Dónde estás Corazón?; Shotis, Las mujeres de La Cuesta; Pasodoble, Por fin Toros; Danzón Pájaro Lindo; Son, El Platanero; Pasodoble, La Bejarana.

Extra-jota dedicada al presidente de nuestra sociedad, Manuel Sánchez.

Agrupación Artística Gallega

Muy concurridos se verán los hermosos salones de esta sociedad con motivo de las grandes fiestas que se celebrarán en el Campo de Marte. Todos los asociados que deseen presenciar dichos actos, pueden utilizar los espaciosos balcones de la casa social, los que debido a su amplitud permitirán a los señores asociados y sus familiares contemplar cómodamente los diversos actos que se han de celebrar.

Las fiestas comenzarán a las doce de la noche del día 19, hasta el día 20.

Será requisito indispensable presentación del recibo, para tener acceso al local.

ESTANDARTE DE "POLA DE SIERO"

Varios poleses piden al Ayuntamiento que obsequie a sus paisanos de Cuba con un estandarte

Bajo la presidencia del señor Bernardo Blanco y Cuervo, asistido por el secretario señor Esteban Montes y el tesorero señor José María Suárez Fonseca, estando presentes la casi totalidad de los miembros de la directiva y un muy crecido número de señores asociados, celebró esta sociedad su junta general administrativa correspondiente al primer cuatrimestre del año en curso.

A la hora señalada en la convocatoria, el titular señor Blanco, declaró abierta la sesión dándose lectura al acta anterior que mereció sin discusión alguna la aprobación de la general; conoce la junta seguidamente, el movimiento de asociados hasta la fecha, quedando altamente complacida de la labor realizada, por la junta directiva y por la Comisin de Propaganda que preside el entusiasta asociado y también valioso vocal de la directiva, señor Ramiro Villanueva; conoció asimismo la junta con los balances de tesorería, del estado económico de la sociedad, que no obstante el corto tiempo que cuenta de existencia es floreciente y pone de manifiesto la buena adminitración de la junta de gobierno actual, y por último, se dió lectura a un extenso y bien redactado artículo publicado en los distintos diarios locales de Asturias, en el que varios polesos de allende los mares, verdaderos entusiastas de esta sociedad, piden al Ayuntamiento de Pola de Siero, que obsequie a los polesos de Cuba con el estandarte social.

Como el artículo publicado por nuestros paisanos de la Pola, es bastante extenso, transcribimos solamente algunos de sus párrafos más salientes, de los que se desprende la simpatía y entusiasmo que reina en Pola de Siero (Asturias), al tener conocimiento de la constitución de esta sociedad.

Dicen así nuestros hermanos los polesos de Asturias, dirigiéndose al alcalde de Pola de Siero:

"Nunca como ahora, tendremos óportunidad mejor, de hacer llegar a nuestros hermanos en Cuba, un abrazo sincero, que encierre dentro de sí el calor de la patria, los encantos y bellezas de su concejo y el cariño de sus familiares; y en cada peseta invertida en la confección del estandarte social, que pedimos sea regalado por el Ayuntamiento de Siero, verían los polesos en Cuba, el beso cariñoso de la Madre Patria y el abrazo sincero de sus hermanos de Asturias; y al contemplar y admirar el hermoso escudo de su ayuntamiento, afiligranado por hábiles manos de simpáticas polesas, se sentirían más satisfechos que nunca, y sabrían más tarde recompensarnos debidamente esta humilde prueba de afecto y de cariño."

Ese es el correcto proceder de los polesos en general, los de allá y los de acá, todos sienten y piensan del mismo modo, llevados por el deseo de ver a su sociedad grande y poderosa, y no dudamos que, dado el entusiasmo que reina entre todos, contarán muy pronto los polesos en sus listas sociales, más de 500 asociados.

EL HOMENAJE DE LOS CANARIOS AL APOSTOL MARTI

El comité ejecutivo de dicha Asociación rendirá hoy tributo a su memoria en el Parque

A las ocho de la mañana de hoy, 19 de mayo, acudirá al parque Central el comité ejecutivo de la Asociación Canaria con su presidente señor Domingo León González, para rendir justo tributo a la memoria del Apóstol José Martí.

El señor León depositará en el monumento que allí se levanta al Libertador de Cuba una delicada ofrenda floral.

Digna de aplaudirse es la actitud de la Asociación Canaria, que en la efemérides que hoy conmemora nuestro pueblo se une a él para rendir tributo a la memoria de nuestro Apóstol e hijo de la ilustre canaria doña Leonor Pérez.

DISTINGUIDO ENFERMO

Guarda cama desde hace algunos días nuestro estimado amigo señor Antonio Rodríguez Martín, presidente de la Sección de Propaganda de la Asociación Canaria y socio gerente de la firma Nóbregas y Rodríguez.

Afortunadamente no es de mayor importancia el mal que aqueja al señor Rodríguez Martín.

En su domicilio particular está siendo muy visitado.

Van con estas líneas nuestros votos por su restablecimiento.

El señor José Cabrera Iglesias.

Muy felicitado viene siendo el señor José Cabrera Iglesias, inteligente profesor de inglés, por los triunfos que viene alcanzando en su difícil labor educativa.

Muchos son los que, debido a su eficacia, han terminado brillantemente esos estudios. Entre ellos se cuenta el joven Claudio Pérez Dorta, sobrino del señor Manuel González Martín, presidente de la Beneficencia Canaria, que a los quince años de edad y con menos de uno de estudios, ya domina perfectamente y con corrección el difícil idioma. Exactamente igual acontece con el joven Manuel Martínez Hernández.

Felicitamos al profesor Cabrera Iglesias y a sus aventajados discípulos.

LA "UNION LUCENSE" EN LOS JARDINES DE LA TROPICAL MAÑANA

Extraordinaria.

Así es; extraordinaria la animación que existe con motivo de la sugestiva fiesta que la sociedad Unión Lucense ofrecerá mañana domingo en los jardines de "La Tropical" en honor de sus asociados y simpatizadores.

Todo está dispuesto ya por la activa Comisión de Fiesta.

El almuerzo típico con que se iniciará el acto; la matinée bailable, cuyo programa consta de veinte y cuatro piezas de las más en boga los concursos de jotas y muñeiras que llevarán la alegría y el bullicio al espléndido Salón Tropical, y otros atractivos que se han combinado.

Lo repetimos: dicha fiesta se ha organizado con el propósito de reunir a los hijos de Lugo y atraer esos elementos a sus filas, para levantar pronto el Panteón social, engrosando también los fondos de la Beneficencia.

Esperamos que el resultado de ese acto sea brillantísimo, como corresponde a la finalidad del mismo.

LOS DEL COMITE CENTRAL DEL "CENTRO ASTURIANO"

Estos elementos entusiastas socios de la gran panera asturiana están organizando un gran banquete para el día 25 de Julio, en honor de su Presidente señor José Martínez, con motivo de su próximo viaje a la tierrina.

Tendrá lugar en el gran hotel "América", a las ocho de la noche.

—¡Pallá vamos!

GINEBRA AROMATICA DE WOLFE
LA UNICA LEGITIMA
Importadores Exclusivos
: : en la República : :
PRASSE & CO.
Telefóno A-1694 - Obrapía, 17 - Habana

Ferrocarriles Unidos de la Habana

IMPORTANTE REDUCCION EN PASAJES	BOLETINES DE IDA Y VUELTA entre ESTACION CENTRAL (HABANA) Y		A REGIR MAYO 20 1928
	Jamaica	$ 0.40	
	San José	0.40	
	Ganuza	0.50	
	Güines	0.60	
	Providencia	0.70	
	VIA LINEAS ELECTRICAS		

TRENES ELECTRICOS A GUINES CADA HORA
Salidas de Estación Central a las horas y 4 minutos.
Trenes adicionales a las 10.30 A. M., 4.30 P. M., 5.30 P. M. y 8.25 P. M. Servicio extraordinario los domingos y días festivos.
LA ADMINISTRACION.

FOLLETIN 34

EL REGRESO DE TARZAN

NOVELA

POR

EDGAR RICE BURROUGHS

TRADUCCION DE

EMILIO M. MARTINEZ AMADOR

De venta en las librerías "La Moderna Poesía", Pí y Margall 135 y "Cervantes", Ave. de Italia No. 62

(Continúa)

cha en el arco. Estuvo varios minutos tratando de apuntar bien al centinela, pero la ondulación de las ramas y la vacilante luz de la hoguera le convencieron de que era demasiado grande el peligro de errar el tiro. Era preciso que acertara en el mismo corazón para producir la muerte silenciosa y repentina que requería su plan.

Además del arco, las flechas y la cuerda, llevaba el rifle que había quitado el día anterior al otro centinela que mató. Escondiólo todo en la horquilla de un arbol y se dejó caer ligeramente al suelo dentro de la empalizada, sin más armas que su largo cuchillo. El centinela le volvía la espalda. Como un gato se deslizó Tarzán hasta el hombre, medio dormido. Ya se hallaba a dos pasos de él y un instante después el cuchillo se habría clavado en silencio en el corazón del centinela.

Agachóse Tarzán para dar el salto, pues éste es siempre el ataque más rápido y seguro de los animales de la selva, pero el centinela, sin duda por una sensación sutilísima, se puso en pie súbitamente y se plantó cara al hombre-mono.

CAPITULO XVII

EL JEFE BLANCO DE LOS WAZIRIS.

Cuando el manyuema clavó los ojos en la extraña aparición que le hacía frente con un amenazador cuchillo, se le quedaron desorbitados de horror. Se olvidó del rifle que tenía en las manos y hasta se le olvidó gritar, pues su único pensamiento fué escapar de aquel salvaje blanco de terrible aspecto, de aquel gigante en cuyos macizos y recios músculos y poderoso pecho jugueteaba la vacilante luz de la hoguera.

Más antes que pudiera volverse cayó Tarzán sobre él, y entonces el centinela quiso chillar pidiendo auxilio; pero era demasiado tarde. Una mano enorme se agarró a su gaznate y el salvaje se vió derribado al suelo. Luchó furiosamente, pero en vano, pues con la tenacidad de un perro de presa, los terribles dedos que le apretaban el cuello, rápida e implacablemente le iban arrancando la vida. Se le salían los ojos, le asomaba la lengua, su semblante se cubrió de un lívido color de púrpura. Se contrajeron en un temblor convulsivo los envarados músculos y el centinela manyuewa quedó inmóvil.

El hombre-mono se echó el cadáver al hombro, y, después de coger el arma de su víctima, trotó en silencio por la calle del dormido pueblo, en dirección al arbol que le había dado tan fácil acceso al interior de la empalizada, y transportó al centinela muerto al centro del frondoso laberinto de arriba.

Primero despojó al cadáver de su cartuchera y de los adornos que deseaba y lo sujetó en una horquilla a propósito mientras sus ágiles dedos lo registraban en busca del botín que no podía ver en la oscuridad. Cuando hubo terminado, cogió el rifle que había pertenecido al muerto y se escurrió por una rama hasta un sitio desde el cual pudiera ver mejor las chozas. Después de apuntar cuidadosamente al edificio en forma de colmena donde sabía que estaban los jefes árabes, apretó el gatillo y casi instantáneamente se sintió un gemido en respuesta. Tarzán sonrió. Había acertado otra vez.

Después del disparo hubo un momento de silencio en el campamento, y a poco los manyuemas y los árabes salieron de los chozas como un enjambre de avispas encolerizadas, pero, a decir verdad, estaban más asustados que irritados. La tensión del día anterior había puesto de punta los nervios de negros y blancos, y ahora aquel sólo tiro en la noche evocó toda clase de horribles conjeturas en sus aterrados cerebros.

Cuando descubrieron que su centinela había desaparecido, no hicieron más que acrecentarse sus temores y, como si quisieran azuzar su propio valor con actos belicosos, empezaron a disparar rápidamente contra las puertas de barrotes del pueblo, aunque no había enemigo ninguno a la vista. Tarzán aprovechó el ensordecedor estrépito para tirar contra la chusma que tenía debajo.

Nadie oyó su disparo por cima de la fusilería de la calle, pero algunos de los que estaban cerca vieron que uno de sus compañeros se desplomaba súbitamente al suelo. Cuando se inclinaron sobre él estaba muerto. Los asaltó el pánico y fué menester toda la brutal autoridad de los árabes para impedir que los manyuemas se precipitaran en tropel hacia la selva... a cualquier parte, con tal de huir de aquel terrible pueblo.

Al cabo de un rato comenzaron a aquietarse y como no ocurrieron más muertes misteriosas, cobraron ánimos de nuevo. Pero fué un breve respiro, porque precisamente cuando llegaban a la conclusión de que no los volverían a molestar, Tarzán profirió un lúgubre gemido y al levantar los merodeadores la vista en la dirección de que el sonido parecía proceder, el hombre-mono, que estaba columpiando de un lado a otro el cadáver del centinela, lo lanzó de pronto por cima de sus cabezas.

Profiriendo aullidos de alarma se desparramó la chusma en todas direcciones para huir de aquella nueva y terrible criatura que parecía saltar sobre ellos. Para su imaginación, desquiciada por el miedo, el cuerpo del centinela, que cayó con las manos y las piernas extendidas, tomaba semejanza con el de un enorme animal feroz. En su ansia por escapar, muchos de los negros escalaron la empalizada, en tanto que otros arrancaban los barrotes de las puertas y se precipitaban enloquecidos por el calvero en dirección a la selva.

En un rato no volvió ninguno hacia la cosa aquella que los había asustado, pero Tarzán sabía que regresarían al cabo de un momento, y cuando vieran que no era más que el cadáver de su centinela, si bien se sentirían todavía más aterrados, Tarzán sabía lo que habían de hacer, de manera que desapareció silenciosamente en dirección al sur, y por las ramas más altas, iluminadas por la luna, se encaminó al campamento de las waziris.

De pronto uno de los árabes volvió y vió el cadáver que había caído desde el arbol sobre ellos y que yacía inerte en el centro de la calle de la aldea. Cautelosamente se acercó a él hasta ver que no era más que un hombre. Un momento más tarde estaba al lado del muerto en seguida conoció que era el manyuema que quedó de guardia a la puerta de la aldea.

Sus compañeros se reunieron rápidamente al oir su llamada, y al cabo de un instante de excitada conversación hicieron precisamente lo que Tarzán coligió que habrían de hacer. Se echaron las armas a la cara y dispararon tiro tras tiro contra el arbol del cual había caído el cadáver. Si Tarzán se hubiera quedado en él lo habrían acribillado a balazos.

Cuando los árabes y los manyuemas vieron que las únicas señales de violencia en el cadáver del camarada eran unas huellas como de unos dedos gigantescos en la hinchada garganta, volvieron a caer en temor y desesperación profundos. Era un terrible golpe para ellos el ver que no estaban seguros de noche, ni siquiera dentro de un pueblo rodeado de empalizada. Que un enemigo pudiera entrar en medio de su campamento y matar sin más ni más a su centinela, era cosa que caía fuera de los límites de la razón, y así los supersticiosos manyuemas comenzaron a atribuir su mala suerte a causas sobrenaturales, y los blancos no pudieron ofrecerles ninguna explicación mejor.

Con cincuenta hombres por lo menos que corrían huyendo por la negra selva, y sin el menor barrunto de cuándo sus temibles enemigos podían reanudar la matanza a sangre fría que habían comenzado, la partida de forajidos, desesperada, pasó sin dormir hasta el alba. Sólo con la promesa de los árabes de que se alejarían del pueblo con las primeras luces del día y correrían hacia su propia tierra, consintieron los restantes manyuemas en permanecer un momento más en el pueblo. Ni siquiera el miedo a sus crueles amos fué suficiente para dominar aquel nuevo terror.

Y así fué que cuando Tarzán y sus guerreros volvieron a la carga a la mañana siguiente, se encontraron a los merodeadores disponiéndose para salir de la aldea. Los manyuemas iban cargados con el marfil robado. Al verlo, Tarzán se echó a reir, por que sabía que no lo llevarían muy lejos. Luego vió algo que le causó ansiedad: unos cuantos manyuemas estaban encendiendo antorchas en lo que quedaba de la hoguera. Iban a prender fuego al pueblo.

Tarzán se hallaba encaramado en un arbol muy alto, a unos cuantos centenares de pasos de la empalizada. Haciendo bocina con las manos, gritó en lengua árabe:

—¡Si quemáis las chozas, os mataremos! ¡Si quemáis las chozas, os mataremos!

Repitió la advertencia una docena de veces. Los manyuemas vacilaron, y de pronto uno de ellos tiró su antorcha a la hoguera. Los otros se disponían a hacer lo mismo, cuando un árabe saltó en medio de ellos con un palo y empezó a pegarles, llevándolos en dirección a las chozas. Tarzán vió que les mandaba prender fuego a las diminutas viviendas. Entonces se plantó sobre la oscilante rama, a un centenar de pies sobre el suelo, y, echándose a la cara uno de los rifles árabes, apuntó cuidadosamente y disparó. Al tiempo de sentirse la detonación, el árabe que estaba apremiando a sus negros a que incendiaran el pueblo cayó redondo, y los manyuemas tiraron las antorchas y emprendieron la fuga. Cuando Tarzán los vió por última vez, estaban corriendo hacia la selva, en tanto que sus señores se arrodillaban en el suelo y disparaban contra ellos.

Pero por irritados que estuvieran los árabes ante la insubordinación de sus esclavos, se quedaron convencidos de que lo más prudente sería renunciar al placer de quemar el pueblo que tan mal los había recibido por dos veces. Pero en su corazón se prometieron volver con tales fuerzas que les permitieran barrer todo el país en muchas millas a la redonda, hasta que no quedara el menor vestigio de vida humana.

Buscaron al dueño de la voz que tanto había asustado a los hombres destinados a incendiar las chozas, pero ni los de vista más perspicaz pudieron llegar a descubrirlo. Habían visto el penacho de humo en el árbol después del tiro que derribó al árabe pero aunque hicieron una descarga contra su follaje, no tenían la menor indicación de que hubiera sido eficaz.

Tarzán era sobrado inteligente para que lo pescaran en semejante trampa, y así, apenas había expirado el eco de su disparo cuando el hom-

M.E.C.D. 2016

SOCIEDADES ESPAÑOLAS

El Ilustre Dr. Nóvoa Santos Visitó el Centro Asturiano

También visitó tan ilustre español el gran palacio del Centro Asturiano, acompañado por los señores don José Simón, presidente, don Nicanor Fernández, vice presidente primero, don Aurelio Peón González, vice presidente segundo, don Lucio Fuentes Corripio, presidente de la Sección de Intereses Materiales, don Manuel Junco Vela, tesorero y vocal de la Junta Directiva don Benigno Santos Rivero, del señor Jesús María Bouza, presidente del M. I. Centro Gallego de la Habana, su ayudante el doctor Castro Gallego y el director de la casa de Salud Covadonga, doctor Agustín de Varona, y otros miembros del Comité Ejecutivo del Centro Gallego, siendo recibido por el secretario general de la sociedad, don Enrique Cima Cabal.

El doctor Nóvoa Santos recorrió los distintos departamentos del edificio social, elogiando la suntuosidad del mismo.

Una vez terminado el recorrido del edificio social, le fué ofrecido un almuerzo en el café-taberna del edificio social, en el que estuvieron presentes todos los señores mencionados.

RECEPCION DE COLGADURAS

Está señalada definitivamente para el próximo domingo día 20 a las 11 de la mañana la recepción por el Centro Asturiano de las Colgaduras que han de adornar los balcones del edificio. El acto que nos ocupa, será solemne. Los clubs asturianos que son tesón y patriotismo, se reunirán en la casa de Asturias, que es perseverancia y grandeza, para poner en manos del presidente social aquellos emblemas de heráldica que hablan en lenguaje de noble tradición del origen de los Concejos y de sus virtudes.

Han enviado ya sus colgaduras los clubs siguientes:

Villaviciosa, Colunga y Caravia.
Teverga, Proaza y Quirós.
Naturales de las Regueras.
Cudillero.
Oviedo, y Grado.

De hoy a mañana harán entrega de las suyas respectivas, los clubs de Carreño, Pravia y Candamo.

También será entregada la colgadura con que obsequian al centro los socios cubanos y la cual será ofrecida a nombre de éstos, por el doctor Julio Alvarez Arcos.

Ni un solo socio debe faltar a tan emocionante entrega.

Además la Juventud Asturiana pondrá en manos del presidente del C. Asturiano, el magnífico, el soberbio estandarte del Centro, que será desde hoy el prólogo de todos los actos oficiales del exterior.

Mañana fecunda y llena de emociones.

EL GRAN BAILE DEL 20 DE MAYO

El próximo domingo día de la patria, ultimados todos los preparativos para el baile de las flores en dicho Centro, las comisiones empiezan a realizar la obra ya consignada en nuestros números anteriores asesorándose del personal competente ya que queda excelentemente lucido, y en cuanto al adorno nos manifiestan han contratado a un acreditado jardín los trabajos de confección de su arco triunfal que se instalará en el pasillo principal de su monumental escalera, así como la confección de dos mil bouquets con que serán obquiadas las gentiles damas que concurran a tan lucido baile.

El adorno del salón, además del acordado por la comisión que consiste en plantas y flores naturales, la perfumería Crusellas y Compañía, instalará varias fuentes lumínicas en distintos sectores del salón, así como también presentará algunas otras sorpresas en el adorno.

El piso del salón será regado con talco perfumado, obsequio de la Casa Crusellas y Compañía para el señalado baile del día 20 ha sido construída una plataforma en uno de los lugares del salón más apropiado para que en dicha plataforma ejecute la orquesta Cartaya y el Sexteto Habanero las piezas que la comisión de música seleccionó con mucho acierto.

VELADA CONFERENCIA

Para el día 22 del actual a las 8 y media de la noche ha organizado la cuidadosa sección de instrucción del Centro Asturiano una conferencia que tendrá lugar en el salón de fiestas del palacio social.

He aquí el programa a que ha de sujetarse dicha conferencia que esté dedicada a los alumnos de las clases nocturnas:

Conferencia pedagógica para el martes 22 de mayo

Disertantes: Licenciado Abelardo López, Director del Instituto Comercial "Jovellanos" del Centro Asturiano; señor Fernando de Galarza, profesor de Economía Política del plantel Jovellanos; Paulino González, alumno de geografía comercial; el alumno de geografía comercial hará una breve descripción alrededor del mundo; el señor Galarza, abordará problemas económico-sociales, y el señor López ha escogido el interesante tema La educación al través de las edades históricas.

LOS PUNTOS SOBRE LAS iii
PARA ENGORDAR (ÚNICO MEDIO SEGURO)
NO BASTA COMER: ES NECESARIO ALIMENTARSE.
La comida que no se digiere bien, NO alimenta.
Ayude su comida, con ALIMENTO asimilable sin necesidad de digerirlo. Con ALIMENTO que se absorba por el organismo sin cansar el Estómago, sin cansar el Hígado.
Una copa de 100 gramos equivale a ½ lb. de Carne fresca de ternera.
OXOIDE
Alimenta sin cansar el Estómago ni el Hígado.
Contiene mucho Jugo de Carne peptonizado frío, en forma Sabrosa y aromática.
Puede tomarse varias veces al día para aumentar y ayudar al Recuperar Carnes y fuerzas.
EL DR. J. A. SIMPSON ANALIZO EL OXOIDE Y DICE: "ES UN JUGO DE CARNE DE 7% DE EXTRACTO CONCENTRADO AL 25%.
EXIJA OXOIDE LEGÍTIMO
Fabricado por Droguería SARRÁ. La Mayor.
21 EDIFICIOS. 600 EMPLEADOS.

Centro Asturiano de la Habana

SECCION DE RECREO Y ADORNO

SECRETARIA

Autorizada esta Sección por la Junta Directiva para celebrar un baile de pensión y de Sala, se anuncia por este medio para conocimiento de los señores socios que tendrá lugar el próximo domingo día 20 del corriente mes, en los salones del Edificio Social.

El precio para el baile de pensión es de UN PESO la entrada PERSONAL y de UN PESO CINCUENTA CENTAVOS la entrada FAMILIAR, siendo requisito indispensable presentar el recibo del mes y carnet de identificación a las Comisiones de la puerta.

La Sección, amparada y en cumplimiento de su Reglamento legal, podrá rechazar o retirar del local a cualquier persona que altere el orden o falte a las conveniencias sociales, sin que por ello tenga que dar explicación alguna.

Las puertas del Centro se abrirán a las ocho p. m. y el Baile dará comienzo a las nueve p. m., debiéndose guardar las reglas dictadas para estos casos por el señor Alcalde Municipal.

No se dan invitaciones. R

Habana, 18 de Mayo de 1928.

CONSTANTINO RODRIGUEZ BUSTO,
Secretario.

NOTA. Este baile lo amenizará la afamada orquesta Cartaya y el Sexteto Habanero.

4135 2d-19

MOVIMIENTO DE ENFERMOS HABIDO AYER HASTA LAS CUATRO DE LA TARDE, EN LAS QUINTAS DE SALUD

LA PURISIMA CONCEPCION de la Asociación de Dependientes:

INGRESARON: Inocencio Expósito Rivero, Octavio González Pares, Nicolás Pardo Armas, Manuel García Rodríguez, Manuel Echevarría Portollano, Segundo García Capote, Enriqueta García Hernández, José Mariano Ibarra Amoraya, Pedro Miguel Parra Cairo, Nicolás Planas Rosich, Isidro Comellas Novell, Enrique Brioso Nodal, Herminio Peña Sierra, Cosme Gutiérrez Solana Lavin, Antonio Belfast Valdés, Ruhuma Abi Rashed, Mario González Vila, José Miguel Carrio Polline, Fermín Hernández, Octavio Colina Pérez, Tomás Gutiérrez Alvarez, Manuel Gutiérrez Delgado.

SALIERON DE ALTA: Santiago Marrero Luzafdi, Antonio Suárez Alvarez, Benito Alvarez Valdés, Joaquín Cruz San Antonio, Antonio Rigan Valdés, Pedro Arrixido Illade, Asensio San Juan Jesús, Faustino Mederos Rodríguez, Manuel González González, Juana Suárez Vera, Remigio Dama Sánchez, Jesús Ozaba Rodríguez, Matías Partagás Valdés, Jorge Costa García, Francisco Pazos Ramos, Cosme Gutiérrez Solana.

FALLECIO: Nicolás Planas Rosich.

LA BENEFICA, del Muy Ilustre Centro Gallego.

INGRESARON: José Seijo Ramos, Pedro Pérez Mon, Manuel González Meiriño, Francisco Barreiro, Camilo Fernández Alvarez, Gervasio Freire López, Aniceto Vázquez Enríquez, Manuel Fernández Fernández, José Jiménez Martínez, José Pérez Rodríguez, Manuel Carmona Marchena, Ramón Bouza Peña, Nicolás Tereso, Antonio Carballos López, Aurelio Ortiz Diego.

SALIERON DE ALTA: Manuel Rodríguez Deben, Evaristo Verdia, Severino Iglesias Rodríguez. José María Rivas González, Emiliano Pérez Chao, José C. Azpitarte Larrañaga, Peysay Guterman, José García Costa, Ramón Vázquez García, Manuel Cabarcos Chao, Santiago Pérez Acevedo, Juan Parada Paradela, Manuel Rico Baltar, Enrique Iglesias García, Francisco Fernández Blanco, Alfredo López Fernández, Cristóbal Mirabal, David Fernández López.

COVADONGA del Centro Asturiano:

INGRESARON: Justo Casteleiro Castro, Secundino Gutiérrez Suero, Ramón Delgado Barrera, Cloduardo Alvarez Arocha, Nemesio Vega García, Eleuterio Vicario Rebrero, Fernando Ruiz Casa, Manuel Viña Cuesta, Manuel Fernández Secades, Antonio Mourelles Secades, Jorge Alvarez Fernández, Eusebio Crespo Llavona, Adolfo García Menéndez, Ramón Fernández Fernández, Francisco Rodríguez González, Gedale Krinski, Waldo Acosta Zamora, Silvino Rodríguez Serra, Saturnino Coli Alas, Ceferino Morales Domínguez, Pedro Morales Martínez, Esteban Cecilia Delgado y Migrel González Valdés.

ALTAS: Antonio Quijada Rodríguez; Manuel Toyos Espina, Jacinto Gendy Gendy, Armando Amat Leal, Jesús Corripio García, Angel Risoto Peña, Avelino Lobo Muñiz, Manuel Marqués Escalda, José Iglesias Martínez, Francisco Fernández Alvarez, Francisco González Sánchez, Manuel Huerta Cueto, Gregorio Díaz Santoyo, Manuel Martínez Padrón, Angel Delgado Pérez, Froilán Alvarez Adevedo, Manuel Durán Delgado, Luis Menéndez Morejón, Valiente Noriega Bardiales, Ricardo Fernández Piñera, Paulino Llama Lacorias, Ricardo Granda Colao, José Fernández Vallejo y José Quesada Pérez.

NUESTRA SEÑORA DE LA CANDELARIA, de la Asociación Canaria:

INGRESARON: Saturnino Hernández Mallen, Tomás Hernández Martín, Miguel Quesada Pérez, Jesús Reina, Bebkokifkur Pisuer.

SALIERON DE ALTA: Antonio Dorta Delgado, Antonio Rodríguez Santos, Julio Gómez Pérez, Juan Cruz Romero, Manuel Martín Domínguez.

CONCEPCION ARENAL, de Hijas de Galicia:

INGRESARON: Dorita Fernández Alvarez, Visitación López López, María Gómez Gómez, Tomás González Prieto, José Santos, Gloria Lobo González, Fe Payo Yañez, Adolfina Sampedro, Josefa Muiño, Severina Rodríguez Pereira, Rogelia Castro Castro, María Angustias Pereira, Manuela Vázquez, Dolores Rodríguez Novo, Etelvina Méndez Basilisa Alvarez, Victoria Criado.

SALIERON DE ALTA: Amalia López, María Angeles Verdes, María Díaz, Carmen Argel, Josefa Luengas, María Ares, Segunda Lage, Elvira Rodríguez.

UNION DE VILLAMEA

Celebró Junta Directiva y tomó estos acuerdos:

La entrega de un Diploma de honor al señor José Fernández el cual ha merecido por sus muchos trabajos realizados en bien de la sociedad. Segunda: La celebración de una fiesta con carácter de matinée bailable en honor de los asociados, y en beneficio de los fondos sociales, para cuya realización han sido designados los componentes todos de la Sección de Propaganda; y tercero: Construir un panteón en la necrópolis de Colón. Para estudiar la forma de adquisición del terreno; y el modo más adecuado de construir el panteón citado han sido designados en comisión los componentes asociados señores José María Leivas y Manuel Nogueira, los cuales deberán informar en la próxima Junta de los trabajos por ellos realizados.

Sección de Propaganda de la Asociación de Dependientes

Se reunió y tomó estos interesantes acuerdos:

Se dió cuenta del fallecimiento del asociado señor Diego Bulnes que ostentaba el número 217, y estaba acogido a la "Ley Munera" y cuyo sepelio asistió el Delegado señor Herminio Navarro, que en nombre del patronato social despidió el duelo, dándose cuenta así mismo del fallecimiento de la madre del vocal de la Sección Everildo Rivero, acordándose un voto de condolencia por ambos fallecimientos.

Fué leida y aprobada el acta de la sesión anterior.

Se leyó el estado demostrativo de las delegaciones, el que arroja el resultado siguiente: Recaudado en el mes de abril de 1927 $25.719.80 y en igual mes de 1928, $27.886.20 aumento en este último año, $2.166.20.

Remitido después de reducir los gastos, en Abril del 1927 $17.187 con 84 centavos y en igual mes de 1928 $19.392 con 68 centavos: aumento en el último año, $2.204 con 34 centavos.

Importaron las dietas en Abril de 1927, $10.569 con 6 centavos, y en el mismo mes de 1928, $11.639 con 93 centavos aumento en el último año, $1.070 con 87 centavos.

Superavit líquido en Abril de 1927, $618 con 78 centavos y en igual mes de 1928, $7.752 con 75 centavos aumento en el último año, $1.133 con 97 centavos.

Se leyeron dos comunicaciones del señor Secretario General, en las que se da cuenta de haber sido aprobados por la Junta Directiva los acuerdos de la Sección correspondientes a la sesión anterior, de haber sido aprobado también el informe de la sección respecto de la cancelación de un adeudo, así como de que fué aprobado el viaje del Delegado señor Herminio Navarro a Santiago de Cuba al objeto de promover una extensa labor de propaganda en aquella ciudad, a favor de la constitución de una Delegación.

Se leyó el informe del cobrador auxiliar dando cuenta de haber recaudado en el mes de Abril la cantidad de $1.024.00, y de tener en su poder 3.059 recibos pendientes de cobro para el mes de Mayo.

Se leyó un informe del Delegado de Inmigración dando cuenta de haber insiripto en la oficina a su carog durante el mes, 16 asociados.

Se dió cuenta del as visitas giradas a la Casa de Salud por los vocales señores Ramón López Cano, José Landa, Joaquín J. Lazcano, Manuel García, Alberto Martí, Pedro Gómez Roca y Victorio de Lama, exponiendo todos que los enfermos visitados se muestran satisfechos del trato de que son objeto.

Después de darse cuenta del brillante resultado la excursión efectuada a la Ciudad de Cárdenas el domingo día 6 del mes en curso, se acordó solicitar del señor Presidente Social y del señor Secretario General, suscriban una atenta comunicación que deberá ser remitida a cada una de las personas que contribuyeron al éxito alcanzado con motivo de la mencionada excursión, directamente el señor Humberto Villa Carrerá, Alcalde de la Ciudad de Cárdenas, a los señores Antonio Cuesta y Francisco Llorca, Presidente provincial y Secretario de la Delegación de la Propia Ciudad respectivamente; al Presidente de la Sociedad "El Liceo", a los señores Presidente y Director del Club Deportivo de la misma, al señor Juan Aedo, Administrador de la Casa de Salud para él, para los enfermeros, prácticos de farmacia, empleados, sirvientes etc., al doctor José Joaquín Chalons para sí y para el cuerpo médico, al señor Julio Galvez Otero y al señor Fernando Suárez, expresando la gratitud de la Asociación y de la Sección de Propaganda por el concurso que ofrecieron y prestaron con ocasión de los festejos efectuados y de que ya se deja hecha mención.

Se acordó en nombramiento de socios de mérito a favor de los señores Pedro Pérez Delgado, Gustavo Graupera, Jesús Canallada, José Secane, señor Humberto Villa Carrerá alcalde de la Ciudad de Cárdenas, Francisco Llorca, Eduardo Arenal y Miguel García, título a que se han hecho acreedores dichos señores por los eficaces servicios prestados a la Asociación.

DESDE ESPAÑA

LOS HUEVOS DE LA POLA

Y cual es el origen de esta fiesta de los huevos de la Pola? Es alegría esta fiesta, y exaltación, y estrépito, y bullicio. Acuden a la Pola a celebrar las multides de la aldea, de la villa, de la urbe, y se merienda, y se baila, y se corre y se platica... Y se llama de los huevos este martes de Pascua en el lugar, porque en la romería no hay un puesto que no los venda a montones, cocidos, dibujados y pintados.

"Fiesta de los huevos prietos"—se la titulaba ayer, porque a todos los huevos se les daba un tono obscuro, de hollín, cociéndolos con hollín, y a veces con hollin y con castañas.—Los huevos se empleaban en regalos: aun hoy a sus ahijados se los dan en regalo los padrinos y ayer —y aun hoy, cuando pueden — les daban a la vez tartas de harina, llenas de huevos y manteca, y cocidas con argoma en el horno. Se las pintaba después con un menjurge de azúcar, de clara de huevo y de agua, y se las secaba al sol. Las tortas rectangulares se llamaban "turrienzos" o "turriones", y las ovaladas, "piñas". Y era la momería estrepitosa de una maravillosa intensidad, y a las doce de la noche bailaba la danza prima la hilera interminable de romeros...(1)

Hoy es Pola de Siero en toda Asturias el único lugar en que se guarda con todo el esplendor tradicional esta fiesta primitiva. También se la celebra junto a Oviedo, en los campos de Colloto; también se cuecen huevos ese día en otros varios rincones, y en otros se regalan "marañuelas'; pero la fiesta de la Pascua típica, clamorosa y absoluta, la que hace refluir las multitudes de un gran número de pueblos hacia un único lugar, para que ondulen y hiervan y se fundan y se exalten, es esta "de los huevos de la Pola", de verdadera fama en la región..

Y cual es el origen de esta fiesta, que se cree tan especial de esto maravilloso pueblecillo...? No es especial, por de pronto: aun en los Altos Vosgos es corriente el que se regalen huevos como recuerdo de Pascua. Los novios, van ese día a visitar a las novias, y si no está lejano el casamiento, les dan ellas doce huevos, y si aun faltara mucho, seis, si aún muchísimo, tres. Los huevos de regalo están pintados, y diz que el donar un huevo en todos estos lugares, en todas las circunstancias se se conceptúa señal de bienvenida. Antiguamente —se agrega,— jamás entraba persona por primera vez en una habitación, sin reclamar el huevo de costumbre..(2)

Ayer, la aldea de Francia celebraba las Pascuas exactamente como la Pola de Asturias. La fiesta era una fiesta de pastores, y sus comidas se llamaban "manges". Los días señalados para hacerlas eran el lunes y el martes, y en un lugar apropósito, en el que se juntaban los pastores de todos los comarcanos. El plato principal— no el principal, el único en la comida— eran los huevos de Pascua, que titulaban ellos "de .Parque" al estilo de la Pola, y después de comerlos y beber, danzaban a su manera, al estilo asimismo de la Pola cuando la tradición era más fuerte.

La costumbre hacía también que en las horas de la tarde, acudiesen los señores y se llegasen las damas a presenciar el festejo. En algunos lugares los pastores proclamaban una reina, que adornaban a su gusto, y llevaban después de casa en casa, solicitando los huevos que se habían de emplear en la comida. En los últimos tiempos del XVIII, los huevos rojos de Pascua abundaban muchísimo en París, luego, se los pintó de otros colores... Y esta fiesta de los huevos que se cree tan de la Pola, la celebran los franceses, los alemanes, los persos, los italianos, los rusos...(3) Entre las damas de Roma también era costumbre llevar huevos a la procesión de Ceres, que también se celebraba cuando la primavera resurga...(4)

Y es que el huevo— se asegura— representaba, la fecundidad, que repleta de germes la tierra al llegar esta estación. La creación se representa en él, y así lo pregonaban en la India y lo contaban en Grecia. Los misterios dionisiacos conceptuaban el huevo como un símbolo, universo diminuto que guardaba el secreto de la vida...—Mas no hace falta decir que estas explicaciones cosmogónicas nacieron hacia el fin del Paganismo, y que no se las puede utilizar ni al hablar de los huevos de la Pola, ni al hablar de los de Ceres...

Pero hé aquí una fiesta rusa que llaman la "Radunitza" y que puede aclarar esta cuestin. En el segundo jueves, tras la Pascua, va al pueblo de mañana al cementerio, donde los muertas esperan, donde están esperando todo el año la llegada de este día que es gravísimo crimen olvidar. Por los muertos reza el pueblo; por los muertos llora el pueblo con grandes lamentaciones.

Y los llama.

Luego, celebra un banquete, brinda por la memoria de los idos, derrama por tierra la cerveza y los relieves del ágape. El plato principal que les ofrece son los huevos de Pascua, colorados, principalmente los vecinos jóvenes de boda reciente aún(que les piden a los muertos que hagan fructificar su matrimonio (5).

Y hé aquí otro dato que importa para dilucidar este problema: en muchas sepulturas primitivas se hallaron cascos de huevo. La necrópolis de Tirtugi ha presentado algunas con pucheros, y dentro le los pucheros cascarones de huevo de gallina. (6)

Gustábanles los huevos a los manes, y durante muchos siglos debió ser el alimento que se juzgaba predelicto suyo. Así, se les colocaban en la misma sepultura, y así, en el tiempo especial en que la primavera florecía con la primera fuerza de sus ímpetus, iba el pueblo a visitarlos y a llevarles más huevos que comer. La primavera eran ellos: ellos los que prestaban a la tierra su potencia fecundante— ellos los que se abrían en el arbol, se cuajaban en la planta, se mostraban en la flor..

Llevarles huevos entonces, era ayudar a sus bríos con los bríos de la yema; era tenerlos propicios: era desparramar la gratitud sobre los beneficios que esparcían. Y el cocer esos huevos con castañas en la fiesta de la Pola, era también recordar que la castaña es fruta de muertos, y el añadirles hollín, era también recordar el amor a los muertos al fogón.... Y si los novios se regalan huevos y los recién casados piden hijos a estas fiestas de Pascua, es que aun trajo a nosotros la rutina este eco de los tiempos prehistóricos en que sólo los muertos engendraban...

(1) F. Vigil. Asturias Gráfica. No I, Diciembre 1919.
(2) L. F. Sauve. Folk-lore des Hautes Vosges. Paris. 1889-118.
(3) Lanisnel de la Salle. Croyances et legendes du centre de la France. (Souvenirs du vieux temps.) Paris 1875. I-75.
(4) Varron. De re rústica. Lib. I. c.-2.
(5) José Coroleu. La leyenda de los cielos. Barcelona. II. 4.
(6) Juan Cabre y Federico de Motos. La necrópolis Ibérica de Tistugi. Madrid, 1920-33.

CERRO SOCIAL

Una niña

Alegra desde antier el hogar de los distinguidos esposos Antonio Pérez y Concha Suárez.

Es el nacimiento de una hermosa niña que viene a aumentar la felicidad de los amantísimos padres.

Reciban mi enhorabuena.

Obdulia Bueno

Días pasados sufrió en el Conservatorio "Facciolo" el examen de Segundo año de piano, la inteligente y simpática señorita Obdulia Bueno, hija de mi buen amigo el Sr. Medardo Bueno, Jefe del Despacho de la Capitanía del Puerto de la Habana. Sobresaliente fué la nota alcanzada por tan gentil señorita.

Mejorado

Se encuentra en franco periodo de mejoría, de la afección gripal que lo retuvo en cama por varios días, mi particular amigo señor Miguel Dávila.

Que pronto se encuentre totalmente restablecido son los deseos del cronista.

Nueva Sociedad

Pronto quedará constituída una nueva sociedad con el nombre de "Cerro Tennis Club", en la cual se presentará según copia de la candidatura en mi poder la siguiente Directiva:

Presidente, Sr. Antonio Benítez; Vice Presidente, Sr. Wilfredo Vega; Secretario, Sr. Eduardo Rivas; Vice Secretario. Sr. Luciano Valcarce; Tesorero, Vicente Valcarce; Vice Tesorero, Celestino Díaz.

Vocales: Regino Santos, H. del Porto, Agustín Fernández, Antonio Olaniel, Armando de la Colina, Pedro Díaz, Rodolfo Tosar.

Muchos triunfos le deseamos a esta nueva sociedad, que se constituye con el fin de engrandecer el sport en esta barriada.

J. Fernández.

Sociedades Cubanas

NUEVA SOCIEDAD: Del barrio del Cerro.

Llegan hasta mí los rumores de haberse constituído por valiosos elementos de ese barrio la Sociedad Cerro Tennis Club.

Lo mismo que el Cerro Athletic se dedicará con preferencia a los sports.

Prometo dar los nombres de los que forman la directiva.

NUEVA FABRICA DE HIELO.—Su baile de flores.

El sábado 26.

Se nota un especial interés entre nuestras mejores familias, para asistir al magno festival que de manera tan brillante preparan los "trovadores" de la Nueva Fábrica de Hielo.

Según me comunica su presidente, el señor Eduardo Canter, ya han comenzado a circular las invitaciones para las damitas.

Se pueden solicitar todas las noches en la Secretaría.

JUVENTUD CUBANA.—Su excursión.

Será el día 3 de Junio.

A Jaimanitas.

Dos orquestas y un son interpretarán la parte musical.

25 omnibus que se estacionarán en Carlos III e Infanta, trasladarán a los excursionistas a la hermosa playa.

El precio del billete es módico: $1.00.

DEL CLUB HABANERO.—El gran festival.

Casi puede asegurarse que se celebrará el próximo mes en los salones Propietarios de Medina 8 y 21.

Será una matinee.

Personas autorizadas me lo comunican.

TARDE CRIOLLA.—El día 27. En Medina.

Se celebrará la hermosa matinee cuyo nombre encabeza estas líneas, organizada por un grupo de conocidos jóvenes.

Fiesta ésta que tiene todas mis simpatías.

MAÑANA EN LA COTORRA.—Se celebra una matinee.

Organizada por el Liceo de Regla.

Como todas las fiestas que se celebran en esos jardines, ésta quedará suntuosa.

JUVENTUD HABANERA. El día 27.

Una matinee.

En la Cotorra.

Constituirá un éxito.

Se nota gran entusiasmo entre el elemento bailador para asistir a la gran fiesta que preparan los jóvenes directivos de esta simpática Asociación.

Dos sones y una Jaz band. He ahí la parte musical.

MAÑANA DOMINGO ES DIA DE MATINEE DE LAS ROSAS.

Una fiesta de gran lucimiento, lo será sin duda, esa que nos anuncian para la tarde del próximo domingo, día 20 de Mayo, en los salones de la Asociación de Propietarios de Medina, Avenida de los Presidentes y 21.

Uno de los puntos en que ha de descansar el éxito de esa tradicional Matinee de las Rosas, es el programa que se ha confeccionado. Rivera, el mago de la Trompeta, el director por excelencia de núcleos orquestales tiene a su cargo la "ejecución" de las piezas cubanas y americanas. Y para completar el "succes", el popularísimo Sexteto "Los Siboneyes", nos ofrecerá los últimos sones que triunfan en todos los centros de diversiones de la Habana.

Las invitaciones remitidas a las damas, suman una cantidad que por sí sola justifica los buenos augurios de triunfo que no titubeamos en esperar de esa fiesta.

Todo lo relacionado con esta Sección diríjase a Enrique Porto, Redactor de "Sociedades Cubanas", DIARIO DE LA MARINA.

Gracias.

DOS CONSULADOS SERAN ELEVADOS EN SU CATEGORIA

En la Secretaría de Estado ha quedado instalado un salón destinado a los repórters

Dos importantes consulados cubanos serán elevados en categoría, según se nos ha asegurado, en vista de las probabilidades comerciales que prometen para nuestra nación.

Serán estos consulados los de Java y Hong-Kong, este ultimo en dominio inglés y puerto por donde tiene su comercio principal chino. La importancia de Java como centro azucarero es bien conocida.

Según nuestras noticias los dos consules que desempeñan estas oficinas serán ascendidos a Cónsules Generales, junto con la elevación de la categoría de los Consulados, por lo cual no se provocará movimiento de personal.

EL VICE CONSUL EN PARIS.

Mañana sábado embarca a tomar posesión nuevamente de su cargo de Viceconsul de Cuba en París el señor Ursulo Dobal, antiguo y competente funcionario.

El señor Dobal fué llamado en comisión a la Habana para prestar servicios en los recientes Congresos celebrados.

LA REVISTA DIPLOMATICA.

El número correspondiente al mes de abril de la "Revista Diplomática" ha visto la luz.

Muy interesante material diplomático trae esta elegante revista que edita nuestro compañero Francisco Meluza Otero, antiguo repórter del departamento.

LA SRA. CARMELA NIETO DE HERRERA.

Ultimando todo lo necesario para el despacho de sus pasaportes estuvo en la Secretaría de Estado nuestra distinguida compañera, señora Carmela Nieto de Herrera que embarca rumbo a Europa, para asistir a la Exposición de la Prensa de Colonia, Alemania.

La Embajada de España en la Habana ha enviado a esa Exposición algunas revistas y periódicos cubanos, los cuales serán expuestos en el Pabellón construído por la nación hispana. Esta misma distinción se ha tenido con las demás naciones iberoamericanas.

ARTURO SAIZ DE LA PEÑA

En estos días embarcará rumbo al Canadá el señor Arturo Sainz de la Peña, Agregado Comercial a la Legación de Cuba en Londres, con residencia en Otawa.

Las oficinas de este Agregado Comercial serán instaladas en Otawa por lo que tendrá que trasladarse de Montreal, donde ha residido hasta ahora el señor Saiz de la Peña.

SALON DE REPORTERS.

Contiguo al departamento de Información de la Secretaría de Estado ha quedado instalado un bien habilitado salón para los reporters que hacen la información en la Cancillería.

El señor Rafael Martínez Ibor, Jefe del Negociado de Información e interino del de Comercio Exterior, ha sido el que ha dispuesto todo lo necesario, siguiendo las indicaciones del Subsecretario doctor Campa, para que los periodistas estuvieran cómodos en las horas de labor.

LA "JUVENTUD FERROLANA" Y SU REUNION DE HOY

Cumpliendo, tomado en su junta anterior esta flamante colectividad se reunirá hoy por segunda vez en los salones de la Beneficencia Gallega con el fin de seguir estudiando el articulado de su reglamento y ocuparse de otros asuntos de importancia para la mejor marcha de la sociedad.

La reunión será a las ocho y media.

CERVEZA: ¡DEME MEDIA "TROPICAL"!

FOLLETIN 229

MARCEL PRIOLLET

¡Vendida.... en la Flor de su Juventud!

NOVELA

VERSION DE

FERNANDO BARANGO-SOLIS

TOMO II

De venta en las librerías "La Moderna Poesía", Pi y Margall 135 y "Cervantes", Ave. de Italia No. 62, Telfs. A-0545 y A-4958.

(Continúa)

Un perfecto maquillaje corregía por entero los pequeños desperfectos de su rostro.

Su cabellera espléndida de la que se mostraba orgullosa, estaba suelta y caía en rizos artísticos sobre sus espaldas desnudas, como un suntuoso manto en el que se veían todos los reflejos de un crepúsculo otoñal.

Así adornada, Rafaela, parecía hermosa, francamente hermosa, y el tentador y enervante perfume que la envolvía impregnando su carne de mármol y rosa bajo la seda diáfana la hacía verdaderamente tentadora y deseable.

Cualquier hombre se hubiera turbado ante aquella viva imagen de voluptuosidad... Pero Ricardo supo quedarse impasible gracias a las poderosas armas de defensa que le prestaba un amor grande y puro como el que albergaba en su pecho y que le inmunizaba de cualquier deseo grosero y brutal.

Pero como desde la conversación de la víspera, una duda le había asaltado respecto a la culpabilidad de Rafaela, estuvo correcto, casi cortés y se inclinó gentil ante su visitante.

—¡Sí, me das mucha pena!—repitió Rafaela que supo poner un sollozo en su voz.

"Todo me prueba que me sigues considerando como una enemiga...

"En el momento en que entré te preparabas a forzar la puerta...

"Y acabas de luchar con mi criado...

"¿Qué te imaginas, pues?

"¿Creiste tal vez que te iba a retener por la fuerza al lado mío?

"Convéncete, Ricardo. Te quiero demasiado para obligar a tu corazón...

"¡No se manda en el amor!

"¿No me quieres? ¿Y qué puedo hacer?... ¡Nada!

"Pero no puedes impedirme que te quiera yo y que desee tu felicidad, aunque ésta dependa de mi propio sacrificio.

"Sabe pues de una vez, que saldrás libre de aquí y en el mismo momento en que te plazca.

—¡En seguida!—dijo resueltamente Ricardo de Orceval.

—¿No me harás el menos el honor de tomar conmigo el desayuno?

Aquella petición había sido hecha tan sencillamente, formulada con tanta naturalidad, que el muchacho no descubrió en ella la trampa que se le tendía.

Pensando que no tenía derecho a mostrarse grosero con su huesped, aceptó la invitación.

Algunos instantes después, en el coquetón saloncito colocado al lado del dormitorio de Rafaela, los dos seres a los que todo debía separar en el mundo, estaban sentados frente a frente haciendo los honores a un almuerzo suculento en el que una mano experta había reunido todos los recursos del arte culinario.

Era aquella en efecto, una verdadera comida que la dueña de la casa ofrecía a su huesped.

Ricardo quiso hacer un elogio a los manjares pero la frase aduladora murió en sus labios.

¿Qué extraño malestar se había apoderado de él repentinamente?

¿Por qué la sangre se agolpaba a sus venas y su corazón latía con descompuesto vaivén?

¿Por qué aquellos calores que subían a sus ojos y por qué en aquellos momentos no sintió ya el deseo de partir?

Todo lo contrario, entre las numerosas sensaciones que experimentaba, había una marcadísima y principal, y era la de seguir allí en aquella confortable estancia, sentado en el cómodo asiento en que se hallaba, y junto a aquella mujer tan bonita que le sonreía enseñando unos dientes que se asemejaban a una sarta de blancas perlas.

Si el muchacho hubiera tenido más picardía, o si sus suposiciones respecto a Rafaela hubiera sido las mismas de la víspera, al momento hubiese adivinado que la joven había mezclado en sus bebidas una droga cuyos múltiples efectos se producían.

Aquel producto, cuyo origen era un misterio, estaba destinada a adormecer la razón del joven, embotar su inteligencia y cubrir con tupidos velos todos los recuerdos del pasado.

Ricardo ya no se sentía atenaceado por la necesidad de saber noticias de Lisa.

Se abandonaba con dulzura sin límites, beatificamente, al bienestar del momento presente.

Rafaela contemplaba sonriente el progreso del soporífero.

Semeante al apicultor que adormece las abejas para mejor sacarles la miel, hundía a su víctima en una somnolencia que disipaba toda posible rebeldía.

Satisfecha de la indolencia que se provocaba en Ricardo, la joven le preguntó:

—Entonces, ¿te vas a marchar?

—Sí—contestó blandamente el desdichado.

—¿Por qué? ¿Por qué luchar todavía?

"¿No has sufrido bastante?

"¿No ha llegado ya el momento de que reposes?

"Ricardo... piensa en ello... el mejor y único reposo y bienestar que puedes encontrar en la tierra se halla aquí... a mi lado.... ¿Y habías de alejarte?

"Es imposible que no desees esta felicidad y que rechaces la mano que se te tiende para llevarte hacia un nuevo camino lleno de dulcedumbres...

Como Ricardo no protestaba, Rafaela se atrevió a ponerse un poco más cerca de él.

Se levantó, dió la vuelta a la mesita, y fué a apoyarse, cálida, sobre el hombro de aquel que en aquellos momentos se hallaba bajo el dominio absoluto de los tóxicos ingeridos.

Al sentir aquel contacto, el hombre se extremeció, apenas.

La voz falsamente enternecida de Rafaela prosiguió:

—Ya te lo he dicho Ricardo, te quiero!...

"Además, te he hecho comprender que mi matrimonio había sido un enorme error...

"Como tú, mi pobre amigo, emprendió un camino falso.

"¿Pero no es dado a los que se han equivocado en la vida, edificar nuevamente el castillo de su felicidad sobre nuevas bases?

"¡Ay, Ricardo!... ¡Si tú supieras... si quisieras tan solo dejarte amar!... ¡Qué feliz podrías ser!

"Por tí, para convertir tu existencia en un vergel florido lleno de sol y de alegría, estoy pronta a romper con todo...

"Dí una palabra, una sola... y nos marcharemos los dos para siempre... nos vamos a vivir nuestra vida en un nido maravilloso, en un país remoto en el que reine siempre una eterna primavera de la naturaleza y de nuestro corazón...

Como Ricardo no la rechazaba, la hábil comedianta iba enardeciéndose por momentos...

Su brazo blanco y perfumado formaba un collar alrededor del cuello del muchacho.

Sus mejillas se apoyaban en las mejillas de él, sus labios buscaban los del joven.

Sin embargo, Ricardo, a pesar de su inercia aparente, debía luchar todavía, pues no se daba la menor prisa en recoger los besos que le ofrecía aquella perversa criatura.

Y al ver que se ofrecía más impúdicamente a sus caricias, volvió la cabeza.

Rafaela temió comprometer, por ir demasiado de prisa, el éxito de su difícil empresa.

Cambiando los papeles dijo amorosamente:

—¡No! Aquí no, Ricardo... todavía no... El momento y el lugar están mal elegidos para la dulce comunicación de nuestras almas y nuestro primer beso...

"Es en un decorado nuevo que debe florecer el amor que en nosotros empieza...

"Allí nos amaremos libremente, completamente, cuando nos hallemos lejos de los lugares donde hemos vivido, lejos de esta ley que nos sujeta impidiendo ser libremente el uno del otro...

"Obedezcamos el poderoso mandato del destino que nos empuja a una mutua comprensión, Ricardo...

—"¡Marchémonos!...

Rafaela se había animado hablando así y no podía decirse aquella vez que no era sincera al hablar de aquel modo, pues era el antiguo sueño de su vida el que trataba ahora de realizar.

Además, al vencer sobre Ricardo, obtendría respecto a Lisa, su rival, un triunfo definitivo y rotundo.

Aquel triunfo ella haría de manera que fuese una duradera victoria.

Para ello no dudaría en informar a Lisa de su infortunio.

¡Qué enorme satisfacción encontraría el día que al hallar de nuevo a aquella pequeña le pudiera decir:

—¡Su novio... es mi amante!...

Aquella perspectiva enardecía a Rafaela.

Su malsana imaginación experimentaba un intenso goce al recrearse con aquella idea.

A cualquier precio quería vencer.

Acariciando amorosamente los cabellos de Ricardo, murmuró:

—Reposa aún un poco, mi amor.

"Yo me encargo de evitar toda molestia.

"Voy a preparar nuestra huída....

"Sólo tendrás el trabajo de seguirme con los ojos cerrados...

"Seré el perro fiel que hace de lazarillo del pobre ciego...

"Reposa... ¡te hace tanta falta!...

Y fué con un beso completamente fraternal sobre la frente que la perversa mujer acabó aquella frase.

Luego se retiró andando de puntillas evitando hacer ningún ruido, como si hubiera temido despertar a Ricardo del sueño que anulaba su conciencia y su razón.

Cuando estuvo solo el muchacho abrió los ojos.

Entonces sintió la sensación de resbalar hacia un abismo de fango...

Pero sintió también que no tenía el valor ni el brío de sostenerse en la caída y que se hallaba condenado al irremediable desquiciamiento...

.. ..

Rafaela, desde el momento en que salió de la habitación donde había

M.E.C.D. 2016

ANUNCIOS CLASIFICADOS

ULTIMA HORA

A ALQUILERES DE CASAS

A1 HABANA

SE ALQUILAN para el día veinte o antes los bajos de la casa de San Lázaro 322-A, entre Escobar y Gervasio. Con sala, tres cuartos y servicios, en 40 pesos. Informa Sr. Pasarón. San Rafael 39 altos.
U. H. A-1 21812 1 m9y

CARLOS III núm. 73 primer piso moderno, sala, saleta, comedor, 4 cuartos, buen baño, cocina, cuarto de criado y servicio. Telf. U 1564.
A1 UH S3568 19 my.

SE ALQUILA

La hermosa y amplia planta baja de Avenida de Maceo Malecón núm. 354 entre Belascoaín y Gervasio. la llave en los altos, donde informan. Telf. U 4962.
A1 UH S3567 20 my.

ALQUILO lindos pisos nuevos y decorados en Desagüe 20, cerca de Belascoaín, con sala, dos cuartos, baño intercalado, comedor, cuarto y servicio criados. Frescos, agua abundante. Llave en la misma. Informa Dr. Lamelas. Cuba número 62. A1 UH 22630 20 my.

AGUIAR 134, ENTRE MURALLA Y SOL

Se alquilan estos magníficos y bien ventilados altos, compuestos de sala: recibidor; 4 habitaciones amplias, baño intercalado, agua caliente, timbre eléctrico, cocina de gas, pantry, lavadero y cuarto de criados con servicio sanitario completo. Acera de la brisa. Informa J. Barquín y Co. Muralla y Aguiar. Teléfono A 7858.
A1 UH 23295 25 my.

CARDENAS 31 ALTOS

en $70 con todo el confort moderno compuesta de sala, saleta, 4 cuartos, dos baños, comedor al fondo. Llave e informes 2do. piso. Tel. M 8579.
A1 UH 23155 20 my.

SE ALQUILA

Presidente Zayas (O'Reilly) 114 la planta baja propia para establecimiento y el primer piso para oficinas. Ambas además de la entrada por Presidente Zayas tiene otra por el Parque de Juez Varona. Informan en la misma.
A1 UH 23254 19 my.

SAN LAZARO núm. 69, entre Crespo e Industria, se alquilan estos altos para familia numerosa, con sala, recibidor, cinco cuartos, comedor al fondo, baño y cocina. y cuarto y servicio de criados. La llave en la bodega, Informes Teléfono I 3462. UH A1 22999 20 mayo.

SE ALQUILAN los altos de San Miguel número 176, esquina con tres cuartos, sala y comedor, a una cuadra de las calles San Rafael. Neptuno y Belascoaín. La llave en la bodega de los bajos o en Tejadillo y Monserrate. Bar. Teléfono A 6887. Gutiérrez. UH A1 23014 22 my.

SE ALQUILA S. Joaquín 90 una casa planta baja con sala, comedor, y 2 habitaciones y patio. Precio $35.00. Informes, Monte y S. Nicolás, café teléfono A 4365. A1 UH S3686 19 my.

ACABADA DE FABRICAR

El segundo piso de Virtudes 147. Sala, pequeño vestíbulo, tres cuartos, baño intercalado completo, comedor al fondo servicio criados. A1 UH 23163 20 my.

MALOJA 165

entre Escobar y Gervasio se alquilan ventilados altos, con agua abundante. Informan en Corrales, número 2, entre Cárdenas y Economía, o por teléfono A 8202, de 8 a 11 y de 1 a 4. A1 UH 22841 21 my.

CASAS APARTAMENTOS DE UNA

y dos habitaciones, sala, comedor, cocina, magnífico baño, elevador, precio económico, lo más moderno que se conoce. Neptuno 172, entre Escobar y Gervasio.
UH A1 S3655 28 my.

SE ALQUILA Malecón 308, compuesto de tres cuartos, baño completo, calentador. Informan en los bajos.
U. H. 23350 21 my.

SE ALQUILA, CONDE 5

Casi esquina a Compostela, con 180 metros. Sala, comedor y cuatro habitaciones, propia para una pequeña industria. Informes: Dediot, García y Cía. Teléfono A-2458. U. H. 22561 27 my.

EN $55 se alquila el alto de la casa San Nicolás 90 esquina San Rafael con sala comedor, 3 habitaciones, y baño. La llave en la bodega. A1 UH 25504 22 my.

EN $50 se alquila el bajo de San Rafael y San Nicolás con sala, comedor, dos habitaciones y baño. La llave en la bodega. A1 UH 23503 22 my.

ESTRELLA 67 esquina a San Nicolás, Principal Moderna si dan garantía pecuniaria la renta será verdadera ganga. Véase a cualquiera hora. Detalles Teléfono M 3583. A1 UH 23495 19 my..

SE ALQUILA el segundo piso de Neptuno 138, compuesto de gran sala, saleta, tres cuartos, baño expléndido y servicio de criados, también se alquilan dos cuartos en la azotea con su sala cocina y servicios, la llave en la tienda de los bajos. Informan San Lázaro 183 bajos. Teléfono M 1807. A1 UH 23518 24 my.

NEPTUNO 206-C, bajos en $60.00 esquina Marqués González, sala, recibidor. tres cuartos, comedor, baño completo. cocina, patio y traspatio. Llaves bodega esquina. Informes F y 19. Vedado. Teléfono F 2313. UH A1 23404 20 my.

ALQUILO casa altos de esquina, Benjumeda 21, cerquita de Belascoaín, sala, comedor, tres cuartos, balcón a dos calles muy fresca F 5113. J. Posse.
UH A1 23641 22 my.

SE ALQUILAN en $50.00 los altos de Montoro 31 entre Bruzón y Cañada, Ensanche de la Habana, compuestos de sala, recibidor, cuatro cuartos, baño, comedor, cocina y servicios de criados. La llave al fondo. Almendares 21, altos. Teléfono U-5197.
A-1 U. H. 23587 22 my.

SE ALQUILA el segundo piso de la casa Concordia No. 64, con cuatro habitaciones, sala, recibidor baño de agua fría y caliente, comedor al fondo, cocina de gas y servicios criados. Con fiador. La llave en los bajos. Informa Suárez. Teléfono F-2321. U. H. A-1 23542 21 my.

ALQUILO GERVASIO 52

esquina Virtudes, primero, segundo y tercero. A la brisa recién construidos, sala, comedor, 4 habitaciones, baño intercalado, cocina, calentador de gas, servicio criados, muy baratos. Llave y apoderado en la bodega.
A1 UH 23696 27 mayo.

ALMENDARES No. 73, en $55.00, primer piso, compuesto de sala, comedor, tres cuartos, baño intercalado, cocina y servicio de criados. Teléfono U-1564.
A-1 U. H. S-3764 20 my.

SE ALQUILA Corrales 71, altos, a una cuadra del hermoso Campo de Marte, con alumbrado, tiene cocina de gas; es muy fresca. Telf. A 1091.
UH S A1 3643 20 mayo.

EN $65.00.

Se alquila la casa Cuba 82, entre Obrapía y Lamparilla, con amplios salones propios para industria o comercio. Abierta de 8 a 11. Informes en el café y por el teléfono I-2478.
U. H. A-1 23377 24 my.

SAN JOSE 37 MODERNO

Se alquila el segundo piso, compuesto de sala comedor, dos habitaciones, baño intercalado completo, cocina y servicio de criados, esquina a Manrique y terminados de fabricar el mes pasado. Llave en el mismo piso. Informes Telf. A 3234.
A1 UH S3724 21 my.

MANRIQUE 5-C

Se alquila el segundo piso compuesto de sala, saleta, dos habitaciones, baño intercalado completo, comedor al fondo, cocina y servicios de criados. La llave en los bajos. Informan: teléfono A 3234.
A1 UH S3725 21 mayo.

SE ALQUILA en Aguacate y Progreso un piso primero de esquina muy fresco con sala, saleta, dos cuartos de baño, cocina y servicio de criados. La llave en la bodega de los bajos. Informan teléfono M 2837
A1 UH 23409 19 my.

CONCORDIA 135

Entre Belascoaín y Gervasio. Se alquila esta espaciosa casa moderna, compuesta de sala, recibidor, cuatro cuartos, baño, comedor, cocina y cuarto y servicios para criados. Precio del alquiler: $75.00. Informa: Luis M. Santeiro. Telf. I 5285.
A1 UH S3738 23 my.

ALQUILO DOS CASAS NUEVAS

Esquina de Fraile, segundo y cuarto piso con elevador, muy baratas, sala, recibidor, comedor, baño intercalado, tres habitaciones, y gran cocina, con calentador, Luz y limpieza de escaleras por cuenta del dueño, San Miguel 173-B. El portero las enseña o en el segundo piso informan.
A1 UH 23494 23 may.

SE ALQUILA la espaciosa casa de San Rafael No. 74 bajos, para comercio. Informan en los altos.
U. H. A-1 S-3718 19 my.

ACABADA de pintar se alquilan los bajos de Escobar 32, acera de la brisa. Tienen sala, recibidor 4 cuartos, baño, patio, comedor, cocina y agua abundante. La llave en los altos. Precio: $65.00. Telf. F-5088.
A1 S3777 22 mayo.

SE ALQUILAN los altos de la casa Fundición 4 altos, en 18 pesos. La llave en los bajos. A-1 23761 26 my.

SE ALQUILAN los bajos de Cristo 35, para corta familia. Poco alquiler. Informan: teléfono F-4620 A-1 23740 25 my.

SE ALQUILAN los bajos de la casa calle Oficios 62. Capacidad: 400 metros, cielo raso y piso granito, con frente a Oficios y Sol. Precio: 100 pesos mensuales. Más informes en los mismos. A-1 23602 21 my.

SE ALQUILAN los bajos Antón Recio 73 propia para corta familia se compone de sala, saleta, dos cuartos, servicio sanitarios, La llave en la bodega Vives y Antón Recio. A1 23651 20 mayo.

SE ALQUILA la amplia casa de San Lázaro 31, Víbora, entre Concepción y San Francisco con portal, sala, saleta, tres cuartos, baño intercalado, comedor y 2 patios y traspatio. La llave enfrente. Informan Apodaca 22 altos. Teléf. A 7781.
A1 S3785 21 my.

SE ALQUILA amplio piso alto, Tejadillo 42. Sala, comedor, cuatro cuartos, cocina y demás servicios modernos. Informes: Estrella 107. Teléfono A-3667. (Franco.) A-1 23636 20 my.

ESCOBAR 10, ALTOS

Entre Lagunas y San Lázaro. Sala, saleta, 9 habitaciones, gran comedor, dos baños y cocina. Nunca falta el agua. Llave en los bajos. Precio: $125. Teléfonos F-2884 y F-1632. Su dueño: Línea No. 2. A-1 S-3763 24 my.

CUBA 103. Se alquilan los dos pisos juntos o separados. Se oyen proposiciones. La llave en bodega de Luz y Cuba. Teléfono F-1050.
A-1 23757 25 my.

SE ALQUILAN LOS ALTOS

De Consulado No. 27 esquina a Genios. Recibidor, sala, cuatro cuartos, cocina, cuarto de baño moderno, cuarto de criado. Para más informes en la misma, de

SE ALQUILA un segundo piso moderno compuesto de sala, recibidor, tres habitaciones, baño intercalado, comedor, cocina y cuarto y servicio de criados precio $55.00. Y un principal compuesto de sala, dos habitaciones, baño intercalado, comedor y cocina en $45.00, en Jovellar núm. 30 y 32 entre Espada y Hospital. Informes en la misma y teléfono A 6775.
A 23682 19 mayo.

SE ALQUILA un piso alto y otro bajo modernos, compuestos de sala, recibidor, tres grandes habitaciones, baño intercalado, comedor, cocina, y cuarto y servicios de criados precio $75.00 en Jovellar núm. 12 entre Hospital y Aramburu, llaves en Aramburu núm. 14 más informes teléfono A 6775.
A1 23681 19 mayo.

SE ALQUILAN los altos de la casa calle Teniente Rey No. 84. Informan en Teniente Rey No. 63. Teléfono A 3512.
A1 S3768 22 mayo.

SE ALQUILA el tercer piso de Aguiar 44. Dos cuartos, sala, cocina de gas y baño. Informan en el segundo piso.
A-1 23611 25 my.

SOLEDAD 48

Bajo y alto, con tres y cuatro habitaciones, sala, saleta, baño intercalado moderno, cocina de gas, servicio de criados. Próximo al colegio La Salle. Precio: $55.00. Reajustado. Informan F-2134 —F-1235. A-1 23791 24 my.

CARLOS TERCERO 16-C

Bajo y alto, con tres y cuatro habitaciones, sala, saleta, baño intercalado moderno, cocina de gas, servicio criados. Próximo al Colegio La Salle. Precio: $65.00. Reajustado. Informan: F-2134—F-1235. A-1 23792 24 my.

SE ALQUILAN los altos de Vigía y Príncipe, con dos cuartos, sala comedor. Se dan baratos. Informan: U-5219.
A-1 S-3797 23 my.

MALOJA 203 altos. Entre Oquendo y Franco, frente al Parque, se alquila: sala, saleta, tres habitaciones, comedor, cocina de gas, habitación y servicio ara criados. Precio: $55. Teléfono M-9341.
A-1 23818 22 my.

SE ALQUILAN los pequeños bajos de San Rafael 53. La llave en San Rafael y Manrique. Su dueña: Concordia 116, (bajos.) A-1 23834 21 my.

Se alquila un piso, O'Reilly y Habana, altos de Sarrá; útil a modista o comisionista. Informan en el mismo.
A1 23722 28 mayo

ALQUILO modernos altos Campanario 8 a media cuadra San Lázaro; sala y saleta decoradas, pisos de mármol. 3 amplios cuartos, baño intercalado completo, comedor al fondo, cocina de gas, cuarto y servicios criados. Llave en los bajos. Informes; Cuba 32, altos. A-9518.
UH A1 23807 21 my.

SE ALQUILA la espaciosa casa de San Rafael No. 74 bajos. para comercio. Informan en los altos.
UH A1 S3718 21 my.

SE ALQUILA SAN LAZARO 322-A Sala, tres cuartos, servicios y patio entre Escobar y Gervasio. Cuarenta pesos. Informa José Pasarón. San Rafael 39 altos.
UH 23789 28 my.

GANGA. Neptuno 356 esquina a Mazón, frente por frente a la Universidad, sala, comedor tres cuartos, baño intercalado, cocina pantry, cuarto baño de criado, agua abundante $70.00. Informes F 2171.
UH A1 S3802 21 my.

SE ALQUILAN en San Lázaro 97-A espléndidos departamentos con baño $30.00. Informes F 2171.
UH A1 3803 21 my.

MALECON núm. 341 segundo piso, sala, recibidor, comedor, 4 cuartos, baño intercalado. Acabada de pintar. $75.00. Informan Telf. F 2171.
UH A1 S3804 21 my.

SE ALQUILAN los altos de Pozos Dulces número 3, a una cuadra del paradero del Príncipe, compuestos de dos regias habitaciones, sala, hermoso comedor, baño intercalado y todos sus servicios a la moderna. Informes, en los bajos. A1 23854 24 my.

LEALTAD 42 bajos $75, sala, antesala, comedor, 4 cuartos. Llave en los altos informan Teléf. F 2313.
UH A1 23816 25 mayo.

SE ALQUILA un piso alto en Galiano y Zanja, Edificio "La Vajilla". Sala, comedor, 5 habitaciones, servicios sanitarios completos, cocina y servicio de criados. Muy barata. UH A1 23795 21 my.

SE ALQUILA una casa moderna con sala, comedor, dos cuartos, cuarto baño, cocina, 35 pesos. Hospital y Jovellar. Teléfono U 2721. A1 UH 23785 21 my.

BAJOS modernos chicos, sala, tres cuartos, baño lujo, comedor corrido, cuarto criados, cocina, calentador. Lealtad 35; 60 pesos. Llave al lado. A 2484 y F 5230.
A1 UH 23768 20 my.

GERVASIO 188, casi esquina a Reina, se alquila la segunda planta, compuesta de recibidor, tres cuartos amplios, baño intercalado, comedor, pasillo, cocina y servicio de criados; informan en la misma.
A1 UH 23866 31 my.

AMPLIO PISO

Campanario 88, casi esquina Neptuno, se alquila un primer piso. compuesto de cuatro habitaciones, comedor, sala, y recibidor, entrada independiente para la servidumbre. Precio 85 pesos. Informes, el portero y teléfono A 2708.
A1 23876 21 my.

LA CASA Cienfuegos 68. Planta baja. Sala, cuarto, baño servicio moderno. Casa nueva. Precio $30. Teléfono M 3934.
A1 23879 21 my.

ALTOS Modernos, amplios, ventilados, baño intercalado con frente a dos calles, se alquilan a precio módico. Calle Valle núm. 22, esquina a Pasaje H. Upmann, a media cuadra de Infanta. Informes en la bodega de los bajos y en el teléfono M 3934. A1 23878 21 my.

AYESTERAN 12

Altos, entre Lugareño y Bruzón, terraza, sala, recibidor, cuatro habitaciones grandes, baño intercalado, cocina, calentador gas, servicios criados, agua abundante, comedor fondo. $60. Informan en la misma.
A1 UH 23885 21 my.

SE ALQUILAN casitas, altas y bajas, recién construidas con sala, comedor, dos cuartos, patio y demás servicios, en Universidad y San Joaquín a una cuadra de Infanta en la Habana. Informan en la M bajos.
A1 23887 2 Junio.

SE ALQUILA la fresca y cómoda casa lealtad 31 bajos, compuesta de sala, comedor, tres cuartos, baño intercalado, cuarto de criados, cocina, servicio de criados, y amplio patio. Precio $85.00. Informes: Teléfono A 2973.
A1 23894 22 mayo.

ESTRELLA 30 entre Angeles y Rayo. Se alquila un moderno y elegante pisito, compuesto de sala, recibidor, comedor, tres habitaciones, espléndido cuarto de baño y cuarto de criados y dependiente con sus servicios; alquiler rebajado. Informes Rayo 37. bajos. A1 23893 21 mayo.

EN 65 PESOS, hermosos altos Malecón 306. Altos Lamparilla 106, 48 pesos. Altos Jesús María 73, cincuenta pesos. Bajos Corrales 226, treintiocho pesos. Informan: Belascoaín 648, altos. M 6647.
A1 23881 20 mayo.

MONTE 267 Y CORRALES 198, ENtre Carmen y Rastro, espléndidos pisos, $50, $35; sala, saleta, tres habitaciones, comedor, baño intercalado, cocina y calentador de gas, servicio para criados Informes y llaves, Monte 319. Teléfono A-6045. Entre Rastro y Belascoaín.
A1 UH 23900 21 mayo.

A2 VEDADO

VEDADO. Se alquila en la calle D número 225, casi esquina a 23, acabado de fabricar, un piso alto, todo decorado, compuesto de sala, saleta, cinco habitaciones, baño de lujo, comedor al fondo, pantry, cuarto y servicios de criados; dos terrazas. También se alquilan los bajos con las mismas comodidades y garage. Informan en 23 núm. 278 1|2 entre D y Baños. A2 UH 22535 19 my.

SE ALQUILAN hermosos y ventilados altos. 6 No. 185, entre 21 y 23. Seis dormitorios, hall, terraza, entrada de criados y demás comodidades de familia de gusto. Alquiler: 100 pesos. Informan en los bajos. A-2 U. H. 22614 19 my.

SE ALQUILA la hermosa casa Línea número 111, casi esquina a 12, compuesta de jardín, portal, sala, comedor, cuatro habitaciones, baño familia, cuarto y baño criados, cocina y servicios sanitarios completos, alquiler $70.00 la llave al fondo. Informes. Tel. A 4368 M 6263 altos botica Sarrá. A2 UH 23706 19 my.

VEDADO

Se alquila la casa calle 21 entre A y B, acera de la brisa, sala, comedor, cuarto en los bajos y demás servicios, cuatro cuartos en los altos, baño, terraza, garage, cuarto criados y patio. Informan F-4383.
U H A-2 23205 20 May

VEDADO calle D núm. 227, casi esquina a 23 se alquila la bonita casa acabada de reedificar con sala, comedor, tres habitaciones, baño de lujo, cuarto y servicios de criados. Informan en 23 número 278 1|2 entre D y Baños.
A2 UH 22536 19 mayo.

SE ALQUILA en $35.00 la casa Crechería 21 entre 23 y 21 con jardín, portal, sala, comedor, tres cuartos y servicios. Informan en 21 núm. 236, teléfono F 4916.
U. H. A-2 23246 19 my.

SE ALQUILA la moderna y ventilada casa, situada en la calle D núm. 209, (bajos) entre 21 y 23, compuesta de sala, antesala, cinco amplias habitaciones, dos baños intercalados, comedor, pantry, cocina, cuarto para criados con su baño y servicio. Terraza al fondo. Las llaves en los altos. Informan en el teléfono F-5386.
UH A2 23262 20 my.

ALQUILO EN $90. H NUM. 126

Entre 13 y 15, Vedado, cerca de la brisa, cerca de las dos líneas. Tiene sala, comedor, patio, dos habitaciones con servicios de criado. Y en el alto 4 cuartos con baño completo. Informes en el número 128. Teléfono F-2177.
A-2 S-3799 23 my.

GANGA 19 entre Baños y F número 250 (bajos), portal, sala, hall, 4 cuartos, baño intercalado, comedor, cocina, pantry, cuarto y servicios de criados $80.00. Informes F 2171.
UH A2 S3800 21 my.

PORTAL, recibidor, sala, comedor, cinco dormitorios. Servicios de lujo y garage. Ave. 4a. entre 10 y 11. Reparto Ampliación Almendares Alquiler $80. Informes: Teléfono FO 2407.
UH A2 23845 21 mayo.

VEDADO. Alquilo planta baja. A entre 27 y 29 acera brisa, jardín, portal, recibidor, sala, saleta, comedor, tres habitaciones, baño intercalado, lujoso cuarto, servicio de criados, pantry, cocina gas. Fiador a satisfacción. Informan en los altos. U . H. A-2 23835 21 my.

SE ALQUILAN en $70 los fresquísimos altos calle 29 entre A y B. Sala, comedor, cuatro cuartos, baño, cocina y servicio de criados. Informan: teléfono F-4280. U. H. A-2 23823 25 my.

SE ALQUILA el 2o. piso de la expléndida y moderna casa K y 11 con recibidor, sala saleta, hall seis cuartos, dos baños intercalados, comedor, pantry, cocina, dos cuartos criados con servicios, dos hermosas terrazas y garage. Informan F 2115.
A2 23829 23 my.

SE ALQUILA "N" esquina a Jovellar, sala, saleta, 2 cuartos, baño intercalado cocina y servicio de criado $50.00, a una cuadra de la Universidad. Informan F 2171.
UH A2 S3801 21 my.

VEDADO Calle 10 número 11, entre Línea y Once. Alquilan segundo piso alto moderno, sala, comedor, hall, tres habitaciones, servicios dobles, mucha agua, renta $55. Teléfono F 1842.
UH A2 23747 23 my.

SE ALQUILAN en lo más céntrico del Vedado, Paseo núm. 12, casi esquina a Línea, dos lujosos apartamentos sin estrenar con dos habitaciones grandes baño intercalado modernísimo, sala y comedor decorados, cocina y calentador de gas se exige buen fiador. Precio 40 pesos. Informan F 5549.
A2 UH 23867 23 my.

ALQUILO altos modernos, a la brisa, cuatro dormitorios, closet, lujoso baño, terraza al fondo, lavadero, garage, $90. Calle 27 núm. 388, entre 4 y 6, Vedado.
UH A2 23862 21 my.

VEDADO. Se alquilan bajos, cómodos y frescos, cuatro cuartos, baño intercalado, agua abundante. Calle 5a. entre 2 y Paseo. Renta reajustada. teléfono FO-1691. A-2 S-3806 23 my.

SE ALQUILAN dos pisos modernos en la calle 4 núm. 182; entre 19 y 21. Con sala, saleta, comedor, cuatro habitaciones, baño intercalado, cuarto y servicios de criados. Decorada, muy fresca, acera de la brisa. Informan, inquisidor, 28. Teléfono A-6483. Pueden verse a todas horas. Preguntar por el encargado. A2 23895 26 my.

SE ALQUILA: la planta alta de la moderna casa Calzada entre J e I, con sala, saleta, hall; seis cuartos, dos baños intercalados, comedor, pantry, coina, una gran terraza y dos cuartos criados con servicio. Informan:: F-2115.
A-2 23828 23 my.

SE ALQUILA en 40 pesos. En Pasaje de Crechería entre 21 y 23 Vedado. Casa de Jardín, portal, sala, saleta, tres cuartos, cocina y baño. Teléfono A 4476.
UH A2 23449 19 my.

VEDADO. Quinta y F núm. 32 alquilo bajos modernos, compuestos de 4 habitaciones, sala, comedor, cocina de gas, baño intercalado, jardín y portal. Informan. Telf. U 2238. A2 S3811 24 my.

VEDADO. cómodos y ventilados altos modernos, calle 14 núm. 2, entre Línea y 11, con cinco habitaciones, sala, comedor, cocina de gas, calentador, lujoso baño intercalado, cuarto y servicio de criados; todos los tranvías por la esquina en los bajos informan Tel. F 4991.
UH A2 S3810 28 my.

A3 CERRO

CERRO 561

SE ALQUILAN magníficas y amplias habitaciones altas y bajas muy en proporción. A6 UH 22715 20 my.

SE ALQUILA en lo más alto de Santos Suárez 142, casa nueva para personas de gusto, con ocho apartamentos, cocina, baño intercalado y de criados, dos apartamentos altos, cocina, baño completo, entrada independiente, patio y traspatio para otra calle con un cuarto, sirve para dos familias; también se vende.
A3 UH 22711 20 my.

SE ALQUILA un chalet en Vista Alegre entre Mayía Rodríguez y Goicuría, al lado de un chalet en construcción. Se compone de tres cuartos grandes, sala con dos cocina, baño intercalado, servicio de criados, garage, cuarto de chauffeur, portal y jardín. Informan en la misma y en los teléfonos I 2201 e I 4872.
A3 S 3815 21 my.

A4 JESUS DEL MONTE

LINDA CASA EN $50

Jardín, portal, sala, tres habitaciones, comedor al fondo, lindo baño con agua caliente, entrada independiente al patio, servicio criados, cerca Calzada Jesús del Monte y Colegio Lourdes. Libertad No. 55. Informan: M-9429.
UH A4 22961 19 my.

COCOS entre San Benigno y Flores, Jesús del Monte, se alquilan hermosos y frescos altos, sala, comedor, tres habitaciones y demás servicios. La llave en los bajos. Informan teléfono M 7945. Precio $50.00. UH A3 22471 26 my.

SANTOS SUAREZ

Se alquilan los espaciosos altos de la casa Avenida de Serrano esq. a San Leonardo y los bajos de la que está al lado. Los primeros están compuestos de sala, comedor, cuatro cuartos, baño intercalado moderno, cocina y servicio sanitario para criados y los bajos tienen tres cuartos y las mismas otras comodidades. La llave en el bajo de al lado. Precio del alquiler de los altos, $55.00. Precio del alquiler de los bajos, $45.00. Informa: Luis M. Santeiro. Tel I 5285.
A4 UH S 3739 23 my.

SE ALQUILA un grupo de 24 casas, dos con frente a la calle y 16 interiores, en San Bernardino 32, 34 y 36. Alquileres desde 10 pesos. Informa en las mismas, señor Llanes. Teléfono I 1253.
A4 23840 25 mayo.

A5 VIBORA Y A. APOLO

EL HERMOSO chalet "Villa Tibidabo" situado en lo más alto de la Loma del Mazo, desde donde se contempla la más hermosa vista de la Habana, calle de Luz Caballero esquina a Carmen, compuesto de sala, hall, comedor, seis hermosos cuartos de familia, magnífico cuarto de baño, habitación de criado, cocina y un hermoso garage con cuarto para el chauffeur. El chalet está rodeado de jardines. La llave en la casa de al lado. Informes Teléfono M-9556. Ultimo precio $90.00.
U H C 20 Ind Ma.

ALQUILO casitas interiores dos departamentos cocina, baño y patio independiente, Milagros 124 entre Lawton y Arnas, próximo al parque y tranvías.
UH A3 22725 20 mayo.

LAWTON

15 y A. Se alquilan dos casitas acabadas de fabricar compuestas de sala, dos habitaciones, baño intercalado, cocina comedor, patio y portal. La llave en la bodega. Su dueño, A-8664. Precio: $30.00.
A5 23837 24 mayo.

EN LA CALLE Segunda núm. 28, Víbora entre Josefina y Genaro Sánchez, a dos cuadras de la Calzada. Se Alquilan dos hermosas casas, muy frescas, con ventanas por los cuatro costados. Con sala, comedor, cuatro cuartos, baño completo, cuarto y servicio de criados; una con garage, acera de la brisa muy baratas más informes en la misma.
U HA5 23223 20 mayo.

SAN MARIANO Y SACO

Alquilo amplios y cómodos altos esq. sombra, frente colegio Maristas y Señora de Lourdes con patio, hermosa sala, comedor, 4 cuartos, 2 baños, teléf. I-6635.
H-36 U. H. S-3560 21 my.

SE ALQUILAN los altos San Francisco No. 235 esquina a 11, Lawton. Constan de sala, tres cuartos, baño intercalado y espaciosa cocina. Ganan $30.00. Informan: Telf. I-4244. A-5 S-3795 21 my.

SE ALQUILA en la calle catorce número 54, esquina a Dolores, reparto Lawton, una casa acabada de pintar, con portal, sala, comedor y tres cuartos, cocina y sus servicios. Con terreno para criar 500 gallinas. Precio $30 al mes. La llave en la bodega de enfrente. Más informes, teléfono M06 5010. Guanabacoa.
A5 23803 23 my.

A6 LUYANO

ALQUILO EN $35, HERMOSOS

altos, en Luyanó, calle Rosa Enríquez 129. Terraza, sala, recibidor, 4 grandes cuartos, lujoso baño, comedor, cocina. Informes, I 6112. A6 23709 20 mayo.

CASAS sin estrenar, a $24.00. Empresa y Paniagua, edificio de tres plantas; sala, dos cuartos, comedor, cocina y magnífico baño completo. Informan en la misma. Sra. Carmen. Telf. I-7148.
A-6 S-3572 21 my.

SE ALQUILAN los hermosos altos de Cueto y Concha. Muy baratos. Sala, comedor y tres cuartos. Baño intercalado, cocina de gas. A-6 23814 26 my.

A8 MARIANAO

ALTURAS de Almendares. Se alquila o vende bonito chalet moderno, en punto céntrico y elevado, cinco cuartos, dos salas, dos baños intercalados, garage dos máquinas, lavadero y cuartos de criados. Renta reajustada. Telf. FO-1691.
A-8 S-3805 23 my.

A9 DIVERSOS LUGARES

VARADERO

Se alquila en Varadero una ventilada e higiénica casa, amueblada de todo absolutamente, compuesta de sala, tres cuartos, comedor al fondo, cocina, servicios sanitarios, dos habitaciones para criados y garage. Precio por la temporada $300.00. Informes: Pedro Fernández. Aylión 215, Cárdenas. A9 23863 65 28 my.

ROMPECABEZAS.

LEASE HORIZONTALMENTE

1.—Pararse en un lugar. (Usase al hablar de los pájaros.)
5.—Cabalgo. Subo sobre el caballo.
10.—Expresión que significa adiós.
12.—Instrumento musical.
13.—Nota musical.
14.—Letra del alfabeto griego.
17.—Existe.
18.—Cabeza de ganado.
20.—Pecado capital.
21.—Adverbio de modo.
22.—Contracción.
24.—Terminación de infinitivo.
25.—Fruta tropical.
26.—Nombre de mujer.
28.—Pronombre.
30.—Marchad.
32.—Entregas, regalas.
34.—Flor heráldica.
36.—Exclamación española de aplauso.
38.—Artículo indeterminado.
39.—Almohadilla.
41.—Igual que 24 horizontal.
42.—Llana.
44.—Apellido.
46.—Modismo para decir así.
47.—Alabado.

LEASE VERTICALMENTE

1.—Progenitor.
2.—Instrumento musical.
3.—Pronombre posesivo.
4.—Cerco, anillo.
6.—Ondulación.
7.—Adverbio de negación.
8.—Número.
9.—Parte fértil en el desierto.
11.—Pez marino.
15.—Nota musical.
16.—Estado americano del Sur (iniciales)
19.—Bien de salud (plural).
21.—Seco.
23.—Artículo neutro (plural).
24.—Nombre árabe.
27.—Da coba, halaga.
29.—Pariente en primer grado.
31.—Estirado, liso.
33.—Bebida alcohólica.
34.—Artículo neutro.
35.—Afirmación.
37.—Instrumento musical.
39.—Perro.
40.—Nave (poética).
43.—Nota musical.
45.—Dios egipcio.

(La solución mañana.)

Solución al rompecabezas de ayer.

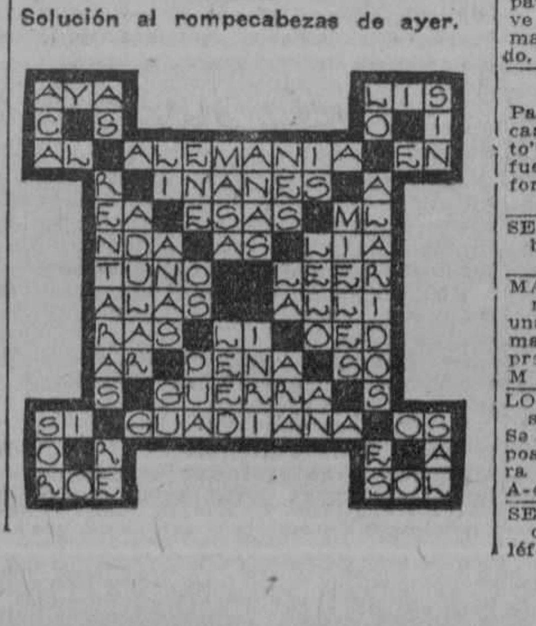

B ALQUILERES

B1 DEPARTAMENTOS

LUZ 83

Se alquila un magnífico departamento alto, propio para el verano, muy barato. En la misma informan.
B7 UH 22717 20 my.

EDIFICIO "LAMAR"

Calle 12 esquina a 23, Vedado. Se alquilan apartamentos, con vista a la calle en 35 pesos, con agua abundante, luz, teléfono y ascensor; casa de moralidad y con fáciles comunicaciones, con toda la Habana. Informan teléfono F 5335.
UH B8 22660 19 my.

ALQUILO departamentos quince pesos, sala, cuarto, cocina, servicios, patio, San Salvador núm. 10, Cerro, cerquita la iglesia. F 5113. Llave altos.
UH B1 23640 20 mayo.

GANGA. En la azotea de Cristo 37 esquina a Muralla, gran departamento con sala grande, un cuarto, comedor, baño y servicios. un fregadero y un lavabo preparado para cocina de gas, muchísima agua, muy fresco y muy independiente. 35 pesos. B-1 23786 21 my.

SE ALQUILA un apartamento independiente con dos habitaciones y balcón a la calle, en los altos de la peluquería Llorens. Obispo No. 113. Informan en la misma. B-1 S-3796 24 my.

VEDADO. Departamentos nuevos independientes con sala, dos cuartos, cocina de gas, servicio y patio, a $25. Calle 5a. No. 76, entre A y B.
B-1 27784 26 my.

VEDADO, el mejor lugar. Alquilo en 25 pesos departamento interior, a corta familia; entrada independiente. Sala. dos habitaciones, luz y servicios independientes. F 215, casi esquina 23. Rápida comunicación. Hay teléfono.
UH B1 23819 20 mayo.

SE ALQUILA un hermoso apartamento para casa de comidas, buen sitio, y buen barrio también hay frescas habitaciones, con luz, y agua corriente. Galiano 132 altos de El Brazo Fuerte. Casa de moralidad.
B1 23872 23 my.

HERMOSO departamento compuesto de dos salones, sala al frente su servicio independiente, casa particular y de moralidad. Oficios 88-A piso 2. Teléf. A 0333.
B1 23888 21 my.

B2 HABITACIONES

NEPTUNO 189, entre Gervasio y Belascoaín. En esta casa se alquilan espaciosas habitaciones con servicio y balcón a la calle. Teléfono U-5940. C-10 U. H. 21272 20 my.

PALACIO ABADIN

Casi esquina a Teniente Rey, edificio moderno, fresco, tranquilo, habitaciones con lavabos y todos servicios, desde $20 mensuales. Agua fría y caliente. Teléfono M-9726. U. H. B-2 22902 22 my.

EN 35 PESOS se alquilan 4 habitaciones y un garage para una máquina. Calle 27, entre A y B. Vedado llaves en la esquina A y otros informes.
B2 23688 20 my.

CERRO. Alquilamos habitaciones muy baratas en Carmen núm. 13 esq. a Monasterio. Luz en el patio, toda la noche hasta se puede lavar ropa. Aquí se informa. B2 23658 21 my.

SE ALQUILA una habitación a una cuadra del Parque Central en $12. Con luz, muebles y servicios. Altos del cine "Niza". Prado 97, frente al Capitolio.
B-2 23770 21 my.

SE ALQUILAN 3 habitaciones con baño en la azotea de la casa de Santa Emilia y Durege. La llave en el segundo piso. Informa Fuentes. San Ignacio 56. Teléfono M-3291. B-2 23781 22 my.

BERNAZA 32

Se alquila una habitación en la azotea, con luz permanente. Precio: diez pesos.
B-2- 23827 25 my.

ZULUETA 32, al lado del Teatro Payret. Se alquilan magníficas habitaciones.
B2 23864 28 my.

B3 LOCALES PARA COMERCIO

BODEGUEROS: vean el gran local acabado de construir (casa dos plantas) Calzada de Concha esquina a Enna. Véalo distintas horas del día y se darán cuenta del gran barrio. Informan altos de 6 a 8 p. m. U. H. B.3 22085 21my.

LOCALES PEQUEÑOS

Para peluquería, barbería o depósito, en Infanta y Concordia. Edificio Artigas informan en Neptuno 172 señor Arroyo.
D13 UH S3562 19 my.

GRAN LOCAL, 768 metros de superficie Propio para industria, almacén o depósito, tren funerario, garage etc., en Zapata núm. 22, pegado a Infanta. La llave en Zapata número 20. bodega. Informan en F 14, altos, entre 5 y 7 Vedado. U. H. B-3 22965 24 my.

SE ALQUILA

Para establecimiento el piso bajo de la casa número 15 y 17 de la calle de "Vento", casi esquina a Marina, frente a la fuente luminosa del "Parque Maceo". Informan teléfono F 5335.
UH D13 22661 19 mayo.

SE ALQUILA la casa Teniente Rye 78 bajos, para establecimiento.
B-3 23580 26 my.

MALOJA 107, se alquila, almacén talleres, industria, 500 metros superficie, una planta, hermosos salones, gran patio, magnífica azotea, entrada para camión, precio módico. Informes teléfonos M 2781 M 2449. UH B3 23399 21 my.

LOCAL ESPLENDIDO. Cárcel 5 y 7, casi esquina a Morro. (La Pescadora). Se alquila con contrato admitiendo proposiciones para instalación completa para fonda-café. Informan: Telfs. A-8181 y A-4927. B-3 U. H. 23634 20 my.

SE ALQUILA un gran local en el paradero del Eléctrico en la Víbora. Teléfono I 1901. UH B3 23673 22 my.

BELASCOAIN 17

Propio para establecimiento, con dos habitaciones, cocina, ducha, servicio y patio. Precio: $65.00. Reajustado. Informan: F-2134—F-1235.
B-3 23790 24 my.

PARA ESTABLECIMIENTO

En la calle de Neptuno y Aramburo, casa acabada de fabricar, se alquila el amplio local de la esquina que mide 200 metros cuadrados.

Se desea un solo inquilino; pero éste a su vez, puede dividir o subdividir el local para pequeño comercio.

Se da contrato.

Informan: Botica de Neptuno y Oquendo'
UH D13 22632 22 my.

SE ALQUILA una espaciosa nave en la Calzada de Concha entre Rodríguez y Municipio. Informa Fuentes. San Ignacio 56. Telf. M-3291. B-3 23782 22 my.

EN 50 PESOS

SE ALQUILA moderno local para establecimiento en Neptuno 218-A, entre Soledad y Aramburu. Informan: San Miguel 254, altos.
UH B3 23734 21 my.

SE ALQUILA un hermoso local propio para comercio en Oficios 35 con dos puertas para la Alameda de Paula y cuatro para Oficios. Informan en Prado 21 altos. B3 23843 26 mayo.

SE ALQUILA Muralla núm. 20, entre Habana y Compostela, propio para comercio. Alquiler $90.00. Se da contrato. Superficie 250 metros. Informes: Teléfonos A 4358 y M 6263, altos botica Sarrá. B3 23841 25 my.

ALQUILO local de esquina a precio de situación, propio para barbería u otro establecimiento. Informan Tel. U 2191.
B3 S 3817 28 my.

A LOS COMERCIANTES que tengan contrato para vencerse: En la mejor cuadra de Muralla, entre Cuba y Aguiar, se alquila el hermoso local que ocupaba la exposición de Texidor y Cía., listo para ser ocupado inmediatamente. Renta de acuerdo con la situación. Informes José García y Cía. Ricla 16.
B3 23873 28 mayo.

LOCAL moderno propio para comercio en San Miguel 21; entre Industria y Amistad. Se alquila a precio de situación. Informan, Inquisidor 28. Teléfono A-6483.
B3 23896 28 mayo.

C COMPRAS

C7 INSTRUMENTOS DE MUSICA

VENDO Magnífica Pianola Casi Nueva, marca Ricca Son, con banqueta y muchos rollos, costó mil cien pesos, la doy en doscientos veinticinco pesos, el teclado es de marfil pintura muñeca y color caoba pueden traer al mejor experto para que la reconozca. Paraíso núm. 11. Guanabacoa. UH C7 23749 21 my.

D VENTAS

D1 CASAS

VENDO REGIA CASA MODERNA

aún sin estrenar próximo al tranvía, consta de jardín, portal, sala, hall, tres cuartos; un cuarto de baño, comedor, cocina pantry; un cuarto y servicios de criados, garage y traspatio, precio $8.500. Dueño en Monte 317.
UH D1 23649 20 my.

LAGUNAS A $58 EL METRO

son 460 metros cuadrados, frente 11.50 mts. situado entre Belascoaín y Lealtad.

JORGE GOVANTES

San Juan de Dios 3. Tel. M 9595 y A 5181.
D1 S3787 28 mayo.

INVIERTA SU DINERO COMPRANDO DIRECTAMENTE AL PROPIETARIO QUE NECESITE VENDER. TENGO VARIAS CASAS EN LA VIBORA, FABRICACION PRIMERA, TECHOS MONOLITICOS. RENTA, DIEZ POR CIENTO. — PRECIOS DE OCASION" — SU DUEÑO, PUIG, TTE. REY No. 5. TELFOS. A-4506, X-1302.
UH D1 23003 19 my.

SE VENDEN dos casas nuevas de cuarenta metros de fondo, perdiendo más de $2.500 de lo que costaron; fueron construídas expresamente para la venta. Se garantiza que son sólidas por tener mucho cemento, están a una cuadra de la Loma de Chaple, calle Concejal Veiga, entre General Lee y General Lacret. Cada una al contado $1.800 y $4.000 pagadero en siete años. Expresión: La calle Concejal Veiga está a cuatro cuadras de la Calzada de la Víbora, entrando por General Lee que es la misma calle Alfredo Martín Morales, conocida antiguamente con el nombre de Cocos, y cinco cuadras entrando por General Lacret, que es la misma calle Chaple. No se paga corretaje. Marcelino Ramón. Teléfono F-2306. De 1 a 5.
U. H. D-1 23171-72 19 my.

UN CHALET esquina de Fraile, calle 19, Vedado se vende barato, 850 metros, dos plantas, 9 cuartos, tres baños, dos garages, en $35.000, casi regalado. Sale a $40 el metro con fábrica y todo. Una ganga. Llave al lado. Teléfono F 2577.
UH D1 23144 20 my.

VENDO casa moderna chica, en buen punto. Informa Manuel Pico: Plaza Polvorín, Ferretería frente al Hotel Sevilla. UH D1 23228 23 my.

SE VENDE una casa de esquina propia para fabricar 18 casitas pequeñas, a cuadra de San Rafael y dos de Galiano, para más informes: Prado 39 altos, entrada por Refugio. De 12 a 1 y 6 a 8 p. m.
D1 UH 23131 2402 22 my.

REPARTO LA SIERRA

A media cuadra de la línea y parque. Vendo chalet dos plantas con garage independiente y habitación alta y servicios. Mide 600 varas. Jardín, portal, sala, hall, dos habitaciones, baño completo, cocina, repostería, hermoso comedor. Escalera mármol, amplias habitaciones y dos baños completos, dos terrezas. Informan: Telf. A-8181.
D-1 U. H. 23742 21 my.

UNICA OPORTUNIDAD

para invertir $7.500 al 9 1|2 por ciento libres, comprando casa nueva cerca Malecón, tres plantas, armazón concreto, frente cantería, cada planta sala, tres cuartos, otro al fondo, baño intercalado, comedor corrido, servicio criados, cocina, calentador. Renta $168 se vende con $7.500 contado y $14.000 hipoteca al 7 por ciento A 2484. F 5230.
D1 UH 23769 20 my.

SE VENDE una casa acabada de fabricar en el aristocrático Reparto Ampliación de Almendares calle 13 entre 10 y 11, una cuadra de los tranvías de la Playa. La casa es de citarón, fabricación primera de primera, techos monolíticos, jardín, sala, comedor, tres cuartos de 4x4, amplia cocina azulejeada, 2 cuartos para criados, garage azulejeado y un magnífico traspatio. Es digna de verse por su buena terminación y esmero en su fabricación. Se vende a plazos. Informan en la misma. Aurelio Galiana Tel. FO 1582
UH D1 23801 25 my.

VENDO en la Víbora, a una cuadra de la Calzada y del paradero, hermosa casa, para familia de gusto. jardín, portal, sala, 3 cuartos, servicio intercalado, cuarto y servicio de criados, y árboles frutales, informan teléfono I 6347.
UH D1 23732 28 my.

SE VENDE un chalet en Vista Alegre esquina a Mayía Rodríguez. Su construcción, toda las paredes de cargo de cantería, techos monolíticos, buen decorado. Se compone de 8 apartamentos, con baño intercalado, servicio de criados, garage, cuarto de chauffeur, portal, jardín. Se da barato, urge la venta. Informan en la misma y en el Tel. I 4872.
D1 S 3814 21 mayo.

CASA POR $5.200. TIENE PORtal, sala, recibidor, cuatro cuartos, baño intercalado, comedor al fondo, techos monolíticos, decorados; columnas de escayola; mide 12 por 40, con un traspatio al fondo de 12 por 20. Precio $5.200; 2.000 al firmar; resto hipoteca si lo desea. Situada Jesús del Monte. Vale casi el doble. J. Llanes. Sitios 42. Teléfono M 2632.
D1 23889 20 mayo.

AMPLIACION de Almendares 2.500 pesos vendo una casa de mampostería; construcción sólida; una cuadra línea, portal, sala, dos cuartos, comedor, cocina servicios sanitarios; puede dejar parte en hipoteca Llame al teléfono FO 1409. Por la mañana Llame A 0523. Rodríguez.
D1 23882 22 mayo.

VENTAJOSA INVERSION

Vendo muy cerca de Belascoaín, preciosa casa de dos plantas, cielo raso, decorada, sala, con cuatro columnas mayólicas, saleta grande, tres habitaciones baño intercalado, cuatro piezas, cocina de gas y calentador. Precio módico. Sr. Rodríguez, Consulado 126, altos.
D-1 23774 22 my.

VENDO CASA Prado casi esquina Neptuno (Parque Central). Compuesta de bajos, gran local, sin columnas. Inmejorables condiciones por sitio, para cualquiera industria, o comercio etc. Con primero y segundo piso, para viviendas, con tres balcones cada piso. Además viviendas en la azotea. Mide el terreno que es cuadrado nueve metros cuadrados de frente por treinta y dos cuarenta de fondo. Sin intervención de corredores. Informan: Tello. Apartado No 1115. Habana.
D-1 23796 21 my.

VENDO casa de esquina de 2 plantas con 3 buenos establecimientos, rentando $315 mensuales hoy la vendo en $24.000 pudiendo dejar en hipoteca hasta $18.000 si usted lo desea, tratos con su dueño. Informan Habana 39 altos no se cobra comisión. D1 23903 20 mayo.

CALZADA DEL VEDADO

Vendo casa y terreno a $38.00 metro está rentando $220.00 mensuales, mide 683 metros no se cobra comisión. Teléfono M 5824 José P. Quintana. D1 23902 20 my.

D2 SOLARES

MARIANAO. Junto al paradero Samá, Planta eléctrica y Marianao Industrial, vendo 7,600 varas terreno alto, con tranvía a $1.20. Víbora, solar en Luis Estévez, dos cuadras tranvías. $6.00. Pichardo, Víbora 626. Telf. I-1216.
U. H. D-2 23363 20 my.

PARA INDUSTRIA O DEPOSITO

Vendo un terreno frente a la línea del ferrocarril con facilidades para chucho y completamente urbanizado. Lo doy muy barato y a pagar a plazos en diez años. Informa: Guillermo Lawton, hijo. Manzana de Gómez 427, teléfono A-1248.

"LA SIERRA"

Solar de esquina de la brisa 30x28 medida especial para una residencia, una cuadra del tranvía de Miramar. Se da barato. Pregunten por Mariano Cano, Plaza del Polvorín por Monserrate, de 8 a 11. D2 23838 25 my.

D3 ESTABLECIMIENTOS

POR MOTIVOS de salud, se cede fábrica de plisados, con clientela selecta; se enseña a practicar. Fácil para cualquier persona. San Nicolás 73 bajos.
U. H. D-3 22889 22 my.

DE OCASION

Vendo un café con billares por enfermedad o admito socio, cedo una casa vacía con muchas habitaciones y poco alquiler un punto comercial sirve para dar comidas. Cedo un local en Monte para vidriera de dulces frente al campo Marte. Férez, Monte y Cárdenas, café.
C3 UH S3685 29 my.

LOCAL se alquila propio para cualquier piso con vidrieras a la calle y armatostes; no tiene que gastar nada el inquilino; alquiler barato. Monte 280. Informa en la misma altos. Pico.
UH D3 23229 23 my.

CAMBIO MI BODEGA POR UNA CASA

Que valga $8.000 o $10.000; mi bodega vale $6.000; doy la diferencia en dinero. Informes Alvarez y Suárez. Cerro núm. 535 o en San Rafael y Oquendo. Café. D3 UH S3770 1 Junio

OCASION. SEÑORA que embarca vende casa de modas acreditada, con todos los enseres, poco alquiler y buena vivienda. Se dá muy barata. Amistad 37 entre Neptuno y San Miguel. Telf. M-1511.
D-3 23778 25 my.

VENDO FINCA Y BODEGA EN LO MEJOR

del Vedado en 15 mil pesos menos de lo que costó por enfermedad; es una horrorosa ganga. La finca es de esquina nueva con 4 casas. Informes Amistad 136. García.
D3 23890 21 mayo

VENDO Y COMPRO BODEGAS EN

la Habana y sus barrios por otras dando o tomando vuelto Vendo 5 bodegas a plazos y al contado. Informes Amistad 136 García. D3 23890 21 my.

VENDO UNA CASA 2 PLANTAS EN LA HABANA POR

una bodega o café y vendo un café y fonda en 5.000 y una gran bodega en 7.000 pesos. Informes Amistad 136. García.
D3 23890 21 mayo.

VENDO bodega por urgente viaje a Méjico. Venta diaria 70 pesos 8 años contrato $45 alquiler existencia a balance 4 mil solo a persona joven que quiera hacerse rico. Cuenya, Monte y Cárdenas. Doy facilidades. Café de pago.
D3 23886 24 mayo.

D4 AUTOMOVILES Y ACCS.

CHRYSLER SEDAN

Tipo 58, modelo de 1926; perfecta condición, pintura y todo tal como vino de fábrica. Informan: Garage Reigada. calle K entre 21 y 23, Vedado.
E-1098 21 my.

SE VENDE UNA MOTOCICLETA

"Indian", casi nueva. Se dá muy barata. Informan: San Mariano y San Lázaro, Víbora. Preguntar por Arsenio.
D-4 23805 21 my.

OPORTUNIDAD

Se vende un Buick completamente nuevo, con garantía de la agencia. Virtudes y Zulueta. Pregunten por Delfín.
D-4 23809 23 my.

VENDO camión Buick 4 cilindros, carrocería cerrada, sin estrenar, propio para reparto, tiene buena capacidad, más económico que un Ford para verlo Hospital núm. 2 garage.
D4 23735 26 my.

SE VENDE una motocicleta India Sout, con equipo eléctrico. Informan Tel. M 2907. Cerro 470. D4 UH S 3813 22 my.

D5 MAQUINARIA Y ACCS.

IMPRENTA

Vendo una máquina de imprimir de pie con tipos y varias cosas más. Se dá muy barata, pues estorba donde está. Avisar al teléfono X-833. D-5 23826 21 my.

D6 MUEBLES Y PRENDAS

JUEGO DE CUARTO OPORTUNIDAD

Se vende urgentemente por viaje; es francés legítimo. Desocupo la casa el sábado 26. Verdadera ocasión Calle 26, Miradera ocasión Calle 26, Miramar, esquina 2, Sierra. — FO-1065
D6 23815 25 mayo

SE VENDEN juego de sala caoba moderno y un gabinete cocina casi nuevos. Informan: teléfono M-7270.
D-6 23810 20 my.

SOLICITUDES DE TRABAJO:

10 CENTAVOS

DEPARTAMENTO DE ANUNCIOS CLASIFICADOS

DE 7 A. M. A 4 P. M. 10 CENTAVOS

Y DE 4 A 10 ½ P. M. 15 CENTAVOS

M.E.C.D. 2016

MAS ANUNCIOS DE ULTIMA HORA

IMPORTANTE

PARA PERSONAS DE GUSTO

Por viaje de dueños se venden varias piezas de muebles muy finos de diseños exclusivos y trabajo esmerado. Entre ellos hay un armario precioso para exhibición de vajillas finas, modelo Luis XV, de nogal francés y con marquetería delicadísimo; una combinación de consola y mesita, modelo Luis XV, y una mesita octágona muy elegante de madera de naranjo y limón y varias otras piezas que son obras de arte. Se vende todo muy barato.

Pueden verse en Calzada 76, entre D y E, Vedado. Teléfono F-4614.

E-1099 21 my.

D7 INSTRUMENTOS DE MUSICA

SOLO POR DIEZ DIAS

Piano o Piano Automático, magnífico, completamente nuevo, acabado de recibir de fábrica, lo puede adquirir por $40 o $50 de entrada. Un Melodifono Superfónico —el mejor aparato fonográfico moderno— lo puede comprar pagando $8 mensuales. Esto sólo puede ofrecerlo la Casa de Música más conocida de América, cuyos instrumentos son los mejores. Ofrecemos un piano de media cola, de uso, marca Pleyel a precio de ganga. "University Society Inc". La Casa de "La Mejor Música del Mundo"; Zenea (Neptuno), 182, teléfono U-5017.

Q UH S3515 9 Junio

PIANO ALEMAN, R. Gora y Kallmann color nogal, se vende muy barato. También se vende una máquina coser Singer de ovillo, 5 gavetas. Aguila 211. D-7 23794 25 my.

D9 FINCAS RUSTICAS

FINCA DE RECREO EN GALICIA

Se vende en Vilaboa 5 klm. de La Coruña, carretera de Santiago, comunicación por autos de línea y tranvías, tiene dos casas independientes para vivienda de 2 plantas, muy cómodas con 80 mts. de frente a la carretera y 100 de fondo, jardín, árboles frutales y otras comodidades situación deliciosa. Precio 65.000 pesetas, dirijirse a Julio Arroyo, O'Reilly núm. 24. H37 UH S 3557 19 my.

E SE SOLICITAN

E1 CRIADAS Y CRIADOS

SE SOLICITA una criada de mano que sea formal y trabajadora y que sepa coser. Sueldo $25.00 Calzada entre 16 y 18. UH E1 S3737 19 my.

SE NECESITA una sirvienta española para todo San Rafael 45, 2o. piso esquina a Manrique. UH E1 23671 20 my.

SOLICITO MUCHACHITA para ayudar con unos niños. Sueldo según su trabajo. Informan: calle B No. 260, entre 27 y 29. E-1 23806 20 my.

SOLICITO cocinera que haga pequeña limpieza. Calle 14 y C. Almendares. E2 UH 23111 19 my.

SE NECESITA una española formal y trabajadora para los quehaceres de la casa. Sueldo: $25. Acosta No. 39, entre Habana y Compostela. E-1 U. H. S-3808 20 my.

SOLICITO criada fina que sepa servir bien la mesa con referencias de buena casa. $30 y uniformes. Vedado Calle 15 núm. 380, esq. a 2. E1 23883 20 my.

E2 COCINERAS Y COCINEROS

SE SOLICITA una buena cocinera que sea española, honrada y limpia, y que traiga referencias, para Malecón No. 29 altos, derecha. E-2 S-3798 21 my.

NECESITAMOS una cocinera española; $40.00. Dos criadas españolas: $25.00. Cocinero español, $30.00. Agencia Fany, O'Reilly 9.1|2. Dep. 6. E-2 S-3807 21 my.

SE SOLICITA una criada española, para un matrimonio, que sepa cocinar y que duerma en la colocación. Sueldo $20.00. Sra. de Sánchez. Alvarado entre Arnao y Rivera. Reparto Santa Amalia. UH E2 23783 21 my.

E3 PARA 2 SERVICIOS

SE SOLICITAN dos criadas españolas pa cocinar y limpiar: $25. Tres más para limpiar: $20. Agencia Fany, O'Reilly No. 9.1|2. Dep. 6. Y una manejadora que sepa inglés y español: $35.00. E-3 U. H. S-3761 20 my.

SE SOLICITA una española para criada de habitación y comedor, que sepa servir y repasar. No se quieren novio ni primos. Calle 13 No. 136 altos, entre K y L, Vedado. Sueldo: $20 y ropa limpia. E-3 23836 21 my.

NECESITAMOS 5 sirvientas por clínicas 3 criadas de manos $25. Una manejadora $30. y una Cocinera $30. Crespo 28. E3 23857 20 mayo.

E4 MANEJADORAS

SE SOLICITA manejadora fina cubana o americana, con experiencia y buenas referencias, para viajar. Sueldo: $30.00. Telf. F-4280. E-4 U. H. S-3758 20 my.

SOLICITO manejadora experta, mayor 20 años, blanca, niña 4 años, sueldo 25 pesos. Calle 14 y C. Almendares. E4 UH 23710 19 my.

SE OFRECE una fina joven manejadora blanca, que habla inglés, para uno o dos niños. Tiene buenas referencias. Informes: A-5560. F-4 23833 21 my.

Se solicita una manejadora que tenga gran experiencia, que sea fina y cariñosa con los niños. Si no tiene referencias que no se presente. Calle 23 número 312, Vedado, 11 a. m. E4 23849 20 mayo.

DESEA colocarse una joven española para criada de mano solamente no le importa ir al campo. Informan Tel. U 2386. Mariana. F1 23839 21 mayo

E10 VARIOS

SE SOLICITA un niño o niña para criarlo en mi casa, soy española. Tiene referencias. Informan Chacón y Aguiar, bodega. E10 S3816 21 my.

F SE OFRECEN

F1 CRIADAS Y CRIADOS

SE OFRECEN DOS ESPAÑOLES

De criados de manos para Santiago de Cuba. Tienen buenas referencias. Teléfono I-2711. U. H. F-1 23390 19 my.

DESEA colocarse una joven peninsular, de criada de mano de cuartos o manejadora. Con buenas referencias de la casa que está. Calle A 248, entre 25 y 27. Teléfono F 4894. Después de las diez de la mañana. F1 UH 23499 19 my.

DESEA COLOCARSE una joven española de criada de manos o de cuartos; sabe lavar; no le importa ir al campo. Es formal M-1012. Neptuno 44. G-27 U. H. 21634 19 my.

JOVEN español desea colocarse de criado de mano o camarero, sirviente de clínica, u otro trabajo anágolo. Tiene buena referencia. Informan M-9578. F1 UH 32827 19 my.

SE DESEA colocar una joven española para cuartos o comedor o para una señora sola, tiene referencias. Informan teléfono U 2386. Matilde. U. H. F-1 28261 19 my.

DESEA COLOCARSE una joven española para criada de cuartos o todo servicio, de poca familia. Lleva tiempo en el país y tiene buenas referencias. Teléfono A-7100. U. H. F-1 22885 19 my.

SE DESEA colocar una muchacha española de criada de manos. Sabe surcir bien, sabe lavar y planchar. Desea familia seria y desea Víbora o Vedado. Teléfono I-2216. Rodríguez 42, Jesús del Monte. U. H. F-1 23596 19 my.

DESEA COLOCARSE una señora de mediana edad, de criada de manos. Entiende de cocina; no tiene pretensiones, ni novio y tiene referencias de las casas donde ha trabajado. Para informes en la Avenida de Santa Amalia No. 74, en el Reparto de Santa Amalia. F-1 U. H. 23672 20 my.

DESEA COLOCARSE una muchacha peninsular de criada de manos. Tiene buenas referencias. Informan: Sol No. 84. Teléfono A-4605. F-1 23797 21 my.

DESEA colocarse una joven española de criada de manos; sabe cumplir con su obligación. Tiene muy buenas referencias. Prefiere el Vedado. Teléfono A-6035. Compostela No. 32. U. H. F-1 23632 20 my.

SE DESEA colocar una joven española de criada de manos; no tiene pretensiones. Desea buena familia. Es muy trabajadora y muy fina. Tiene referencias donde trabajó cuatro años. Informan teléfono U-2498. U. H. F-1 23630 20 my.

DESEA COLOCARSE en casa seria un buen criado, serio y trabajador, tiene referencias de buenas familias. Informan F-2642. F-1 U. H. S-3771 20 my.

JOVEN española se desea colocar para criada, sabe trabajar bien y tiene referencias. Teléfono F 5014. UH F1 23670 20 mayo.

SE OFRECE criado de mano peninsular práctico en todo buen servicio con referencias de buenas casas que trabajó; no tiene pretensiones. Teléf. A 4792. F1 23850 21 my.

CRIADO de mano español práctico en servicio fino y con buenas referencias solicita colocación sin pretensiones. Acosta 107 bodega. A-7073 Juan Parga. F1 23847 21 my.

SE DESEA colocar para casa particular un joven español para criado de manos es práctico en servir; lo mismo sirve la mesa a la española como a la rusa. Teléfono FO 1682. UH F1 23760 21 my.

ESPAÑOLA formal desea colocarse en casa de moralidad para todo el servicio de un matrimonio o personas mayores. Sabe cumplir con su obligación; entiende de todo; informan teléfono U 3014. Pregunten por Julia. F1 23875 21 mayo.

SE DESEA colocar una muchacha española para criada de mano o cuartos, tiene referencias. Informan Línea 113, entre I y K. F1 23871 21 my.

SE DESEA colocar una joven española sin pretensiones, para criada de manos o manejadora. Informan Tel. A 3479. F1 23870 21 my.

SE DESEA colocar una joven española recién llegada para criada de manos o manejadora. Informan Tel. M 2866. F1 23869 21 my.

SE DESEA colocar una joven española para criada de mano, manejadora, sabe cumplir con su deber. Informan Teléfono M 1787. F1 S3812 21 mayo.

UN BUEN criado ofrece sus servicios en casa de familia práctico en todo lo que requiere un buen servicio. Puede informar de las casas donde ha servido. Informan Teléf. A 3318. UH F1 23858 21 my.

SE DESEA colocar una joven para criada de mano o manejadora; sabe trabajar y lleva tiempo en el país. Es formal y tiene referencias. Informan Tel. A 7734. F1 UH 23899 20 my.

JOVEN española de buena presencia práctica en su oficio y con referencias desea colocarse de criada de mano o comedor, con familia de posición. Informan Teléfono M 6519. F1 UH 25497 22 my.

SE DESEA colocar una joven para criada de manos o cocinera informan teléfono A 9489. F1 23892 21 my.

F2 COCINERAS Y COCINEROS

SE COLOCA una joven mestiza para cocinar, entiende bien la cocina, desea casa honorable y un buen sueldo. Teléfono A 6923. F2 UH 23451 19 my.

SEÑORA española se desea colocar para la cocina, se prefiere cocina de gas, sabe trabajar bien y tiene referencias. Teléfono F 5014. UH F2 23669 20 my.

DESEA COLOCARSE un chino cocinero para casa particular. Cocina muy bien criolla, española y francesa. Sabe cumplir con su obligación. Tiene buenas referencias. Informan: teléfono M-1731. Pregunte por Alfredo. F-2 23788 22 my.

COCINERO ESPAÑOL de mediana edad sin pretensiones. Sabe trabajar bien y es de mucha variación; para restaurant, barra o negocio. Se ofrece. Aguila 114, lechería. Telf. M-4871. F-2 23787 24 my.

DESEA colocarse una señora de mediana edad para cocinera; no le importa ir al campo, sabe algo de repostería; no hace plaza y sin pretensiones. Informan Tenerife núm. 74 1|2 bajos. F2 S3709 21 mayo.

UNA señora peninsular se desea colocar de cocinera y siendo corta familia ayudando un poquito a la limpieza, sabe cocinar a la inglesa y a la española. Dormir fuera. Teléfono U 2946. F2 23820 21 my.

COCINERA joven española desea encontrar casa de moralidad; tiene buenas referencias; no duerme en colocación. Teléfono M 5327. F2 23874 21 my.

COCINERO ESPAÑOL

mediana edad, es cumplidor y práctico para toda clase de cocina. También sale al interior; lo mismo en casas particulares que del comercio. Informan Tel. U 5122. F2 UH 23884 21 my.

F3 PARA 2 SERVICIOS

DESEA colocarse una joven para cocinar y limpiar para un matrimonio solo o corta familia. Tiene quien la recomiende, calle 23 y Baños. Teléf. F 3729. UH F3 23661 20 my.

DESEA colocarse una joven española de criada de manos o de cuartos, prefiere para el Vedado. Desea casa de moralidad. Informan Maloja 185. Teléf. M 2122. UH F3 23647 20 my.

DESEA COLOCARSE un joven español de criado de mano o de comedor. Sabe planchar ropa de caballero. Tiene referencias. También se coloca en tren de lavado. Nemesio. Teléfono M-6862. U. H. F-3 23624 20 my.

SE OFRECE una española para cocinera y ayuda a la limpieza, no duerme en la colocación, lleva tiempo en el país. Vedado Telf. F 2567. UH F3 23657 20 mayo.

SE DESEA colocar una joven española, para comedor o criada de manos, desea ganar $25. Informan Telf. I 6297. F3 UH 3781 20 mayo.

SE OFRECE un sirviente de mediana edad con buenas referencias de donde ha estado, para criado de manos o portero o sereno. Es práctico en todo servicio doméstico. Teléfono M-5120. UH F3 23532 20 my.

SE DESEA colocar una señora para criada de cuartos o para cocinar y limpiar. Prefiere casa de moralidad. Sabe cumplir con su obligación. Informan: Esperanza 124 entre Figuras y Carmen. Teléfono A 3558. UH F3 23635 20 my.

SE OFRECEN cocineras reposteras, españolas, jamaiquinas; criadas de manos, chauffeurs, manejadoras, con buenas referencias. Agencia Fany. A-4175. F-3 U. H. S-3760 20 my.

SE DESEA colocar un joven de ayudante de chauffeur, pinche de cocina o criado de manos. Ha trabajado en casas particulares de las cuales tiene recomendaciones y quien lo garantice. Llámenlo al teléfono A-6794. U. H. F-3 23554 20 my.

DESEA COLOCARSE una muchacha española de criada de manos o de cuartos. Sabe coser y tiene referencias. Informan: San Lázaro 269. Teléfono U-4313. U. H. F-3 23621 19 my.

UNA señora peninsular de mediana edad desea colocarse para cuartos o para criada de manos, sabe servir bien la mesa, sabe coser, lleva tiempo en el país, no tiene pretensiones, tiene quien la recomiende. Informan Teléf. A 7602. UH F3 23860 21 my.

DESEA colocarse una joven española de criada de manos o manejadora. Tiene recomendaciones. Teléfono A 1658. U. H. F-3 23129 19 my.

SE OFRECE joven española para el servicio de cuartos y coser; ha estado en buenas casas y desea buena familia y estable. Sabe trabajar y muy práctica en el servicio fino; sabe planchar toda clase de ropa fina de señora. Informan Teléfono A-9120. F-3 U. H. 23206 21 my.

UNA JOVEN peninsular recién llegada, desea colocarse de criada de manos o manejadora. Tiene quien la garantice. Informan: F-2366. F-3 23793 21 my.

SE DESEA colocar una joven española de criada de manos para cuartos, en casa de moralidad. Tiene buenas referencias. Informes: Acosta No. 89. Teléfono A-1985. F-3 23832 21 my.

ESPAÑOLA de mediana edad, desea colocarse para todos los quehaceres de una casa. No le importa sueldo si le consienten un niño de cinco años para mandarlo a la escuela. Teléfono U-2386. Preguntar por Angelina. U. H. F-3 23822 21 my.

SE OFRECE señora española para cocinar no le importa ayudar a la limpieza, no duerme en la colocación. Tiene referencias de donde ha trabajado. Informan teléfono I 5937. UH F3 23730 21 my.

SE DESEA colocar una muchacha española para criada de mano o para cocinar, sabe cocinar a la española y a la criolla. Tiene referencias y desea casa de Moralidad. Informan Tel. M 9247. UH F3 23856 21 my.

SE DESEA colocar una muchacha fina y educada para cuartos y coser o manejadora. Prefiere familias para viajar; amplias referencias. Tel. U 5839 Escobar 98. F3 23855 21 my.

SE OFRECE una joven española muy buena criada de mano, o para manejadora, es cariñosa con los niños, o para habitaciones; tiene referencias de las casas que trabajó. Teléf. A 4792. F3 23853 21 my.

DESEA colocarse un joven peninsular práctico para camarero, dependiente, segundo criado, sabe fregar máquinas, de ayudante cocina y de jardinero o cualquier otro trabajo; tiene recomendación. Teléfono A 4792. F3 23851 21 my.

UN JOVEN español desea colocarse en bodega o carnicería y para hacer limpieza. En almacén o para otra cosa parecida o para hacer reparto de pan en panadería. Es honrado y trabajador. Informan Reina 98. Tintorería. Teléfono A 1727. F3 23842 21 mayo.

SE OFRECE una española para cuartos o comedor, desea casa seria, es formal y trabajadora y tiene referencias. Teléfono U 2386. Celsa. UH F3 23821 21 my.

F4 MANEJADORAS

JOVEN ESPAÑOLA se ofrece de manejadora. Es práctica; tiene buenas referencias. 13 entre 6 y 8, Vedado. Teléfono F-1435. U. H. 23831 21 my.

F6 CHAUFFEURS

SE OFRECE un experto chofer Español de 25 años de edad para trabajar en casa particular no tiene pretensiones y tiene inmejorables referencias. Informan por el Tel. M 5320. F6 UH 22745 25 my.

CHOFER español se coloca sin pretensiones con recomendación de la última casa, entiende de mecánica, 10 años práctica con familias. Informes I 2643. UH F6 22943 20 mayo.

CHAUFFEUR de color se ofrece para casa particular o del comercio con ocho años de práctica, entiende algo de mecánica tiene referencias de la última casa que trabajó. Informan Teléfono F 2494. UH F6 23385 19 my.

CHAUFFEUR ESPAÑOL se ofrece para casa particular o comercio; maneja toda clase de máquinas, experto en mecánica. No tiene grandes pretensiones y sabe cumplir con su obligación. Inmejorables referencias de las casas que ha trabajado. Informan: teléfono F-2642. F-6 U. H. S-3772 20 my.

CHAUFFEUR ESPAÑOL desea colocarse. Tiene referencias. Informan teléfono A-4144. F-6 23802 21 my.

CHAUFFEUR ESPAÑOL desea colocarse en casa particular. Tiene buenas referencias y no tiene pretensiones. Informan teléfono U-4021. F-6 23800 21 my.

UN CHAUFFEUR desea encontrar colocación en casa particular. Tiene referencias de las casas donde ha servido. Es formal y desea casa seria. Informan: teléfono F-1295. F-6 23780 24 my.

UN JOVEN español desea colocarse de chofer en casa particular o en comercio tiene buenas referencias y no tiene pretensiones en el sueldo. Informan Gervasio 102. Teléfono U 5122. F6 UH 23700 21 mayo.

DESEA colocarse de chofer un joven con once años de práctica. No tiene pretensiones. Informan Teléf. A 5752 pregunten por Alberto. UH F6 23846 24 my.

SE OFRECE chauffeurs español en casa particular o comercio; entiende toda clase de máquinas no tiene pretensiones y tiene recomendación de las casas que trabajó. Teléf. A 4792. F6 23852 21 mayo.

SE SOLICITA un muchacho que sea liviano para ayudante de un camioncito de reparto de Pan. Monte y Castillo. Panadería. UH F6 23808 20 my.

CHAUFFEUR blanco con 6 años de práctica con referencias de otras casas se ofrece para casa particular maneja toda clase de máquina. Informan Teléf FO 2598. Reparto Almendares, calle 1a, entre 12 y 14. F6 UH 23891 20 my.

F8 OFICINISTAS

TENEDOR de libros, competente, se ofrece para balances y contabilidad por horas. Apartado 2091. F-8 23812 11 jn.

TENEDOR de libros disponiendo algunas horas tarde, se ofrece. Informan La Catalana, calle 23 No. 175. Telf. F-3437. F-8 23825 21 my.

F10 VARIOS

ESPAÑOL de mediana edad solicito empleo de Portero o de otro empleo cualquiera. Teléfono A 8082. UH F10 23678 20 mayo.

JARDINERO español se ofrece para casa particular; tiene varios años de práctica y es cumplidor en su trabajo. Tiene buenas recomendaciones de las casas donde trabajó. Informan: teléfono A-6256. U. H. F-10 23633 20 my.

UN JOVEN ESPAÑOL honrado y trabajador desea colocarse para cualquier trabajo. Telf. A-5228. F-10 23772 21 my.

SASTRE CORTADOR, primer orden, inteligente en trajes a la medida y ropa hecha, se ofrece. Informes Villariño. Progreso No. 1, ciudad. F-10 23777 30 my.

RADIO.—A LOS DUEÑOS DE APARATOS DE RADIO

¿Saben ustedes que pueden asegurar sus aparatos? Por una pequeña cuota mensual de acuerdo con el tamaño y valor de su aparato yo me comprometo a renovar todos sus bombillos, cuando estén gastados o si se han fundido accidentalmente, a renovar la batería "B" cuando está vacía, a cargar su batería "A", a sustituir los transformadores quemados, limpiar y probar el parato cada mes, repararlo o modificándole completamente el circuito cuando su operación no sea satisfactoria. Llamen ustedes al "Radio-Doctor" al teléfono A-4837. El experto, muy competente. F-10 23804 20 my.

AN ENGLISH woman seeks position as laundres has reference. Calle 16 entre 17 y 19, 169. Vedado. Lydia. F-10 23798 21 my.

MATRIMONIO catalán se ofrece para encargado de casa apartamentos u otro empleo. Tiene toda clase de referencias. Informarán: La Catalana, calle 23 No. 175. Telf. F-3437. F-10 23824 21 my.

MODISTA española se ofrece para trabajar en casa particular que sea de moralidad o para acompañar a una señora que salga a viajar. Teléfono M 2183. F10 23892 21 my.

G AVISO OPORTUNO

G3 AGENCIAS DE COLOCACIONES

AGENCIA "LA ESTRELLA"
COLON 32. TELEFONO M-9578

Es la única que en cinco minutos facilita cocineros, criados, camareros, dependientes de café, fonda, carnicería, chofferes, cocineras, criadas, españolas y del país y todo cuanto personal usted necesite, con referencias. Llame al Teléfono M 9573. F26 UH S3331 3 Junio.

AGENCIA MONTALVO

Es en el Vedado la mejor de la capital, con sucursal en España y Jamaica Inglesa: necesita para hoy dos muchachas españolas para familia llegada de España. Informan calle 17 esquina a F. Teléfono F-4427. F26 UH S3414 4 Junio.

CUANDO usted necesita algún personal tenga en cuenta "La Alianza Sociedad Protectora", criadas, criados, y obreros en general. Preferencia a satisfacción. Tel. A 9281 A 1667 A 9132. G S3788 19 my.

VILLAVERDE Y CA., O'REILLR 13
TELEFONO A-2348

Cuando usted desee tener un buen servicio de cocineros dependientes, criados, camareros, ayudantes, porteros, jardineros, chauffeurs, fregadores etc., etc. llame a esta antigua casa que dispone siempre de personal práctico y conocido para todos los giros. Se mandan a toda la isla. O'Reilly 13. Telf. A-2348. G-3 U. H. 23522 26 my.

G7 PARA LAS DAMAS

CAPUCHONES, gitanas, holandesas, mejicanas, argentinas, chinas, pierretas, cordobesas, charras, gauchos, piratas, Luis XV, Imperio, Torero y toda clase de trajes típicos y épocas para Carnaval los alquila PILAR, Virtudes 28 entre Aguila y Amistad. Teléfono M-9392.

CORTE de pelo a sus niños por expertos peluqueros, estilo americano y francés. Niños, 50 centavos; niñas modelo Garzón, Niños Juana de Arco 50 cts. Señoritas 80 cts. Peluquería PILAR, Virtudes 28. Teléfono M-9392.

FUERA canas. Obtenga un hermoso color negro o castaño, usando La Favorita, tintura instantánea vegetal a base de Quina. Estuche $1. De venta en boticas y sederías. Depósito: Peluquería PILAR, Virtudes 28. Teléfono M-9392.

Radio y Electricidad

A CARGO DE ALBERTO GIRO

TRASMISIONES PARA HOY
P.W.X.

Estación PWX de la Cuban Telephone Company asociada a la Internacional Telephone y Telegraph Corporation de la Calle de Broad 41 en la ciudad de Nueva York.

A las 8 y 30 p. m.

Trasmisión de la sesión solemne de la Asociación de los Emigrados Revolucionarios Cubanos desde su local con el siguiente programa:

1.—Himno Nacional, Banda de Artillería.

2.—Apertura de la sesión, por el doctor Juan O'Farrill, Presidente de la Asociación.

3.—Selección, Banda de Artillería.

4.—Lectura de pensamientos de Martí, por el señor Raoul Alpizar y Poyo, secretario de correspondencia de la Asociación.

5.—Selección, Banda de Artillería.

6.—José Martí, conferencia por el señor doctor Pablo F. Lavin.

7.—Himno de los Emigrados, Banda de Artillería.

A las 12.00 de la noche

Himno Nacional Cubano que será oído en toda la isla por seis bandas de música. Transmitido desde el Parque de la Fraternidad con motivo de su inauguración y la bienvenida del 20 de Mayo, día de la Patria.

2 R K DE LA CASA DELAPORTE

Un programa especial, de mucho interés, será transmitido esta noche por la estación 2 R K, de la Casa Delaporte. Figura entre sus números la ópera Las Walkyrias, completa.

PROGRAMAS EXTRANJEROS

WGY (Schenectady, N. Y.) General Electric Company. 790 kylocicles (379.5 meters). Channel 79.

Eastern Daylight Time

6.45—8.00 a. m.: Setting up exercises.
8.30—8.50 a. m. — Cheerio talk and music.
11.15—11.30 a. m.—Radio Household Institute talk, New York.
12.01 p. m.—Weather report.
12.30 p. m.—Stock, cotton and grain market reports.
12.55 p. m.—Time signals.
6.25 p. m.—Base ball scores.
6.30 p. m.—Dinner music.
7.25 p. m.—Base ball scores.
7.30 p. m.— Statler's Pennsylvanians, Johnny Johnson, director, N. York.
8.00 p. m.—Musical program.
9.00 p. m.—Correct time.
9|00 p. m.—The Little Orchestra (New York).
9.30 p. m.—Twin Pairs of Harmony (New York).
10.00 p. m.—Musical program.
11.00—12.00 p. m.— Dance program from Hotel De Witt Clinton, Albany.

WBAL. Baltimore. Eastern Standard Time—285 meters—1050 K C. 5 K W.

6.30 to 7.30 p. m.—WBAL Dinner Music.
7.30 to 8.00 p. m.—WBAL Jubilee Singers—Clarence Johnson, conductor.
8.00 to 9.00 p. m.— WBAL Ensemble; Soloist: John Wilbourn, tenor.
9.30 to 10.00 p. m.—Dorothy Howe and The Merry Three (NBC.)
10.00 to 11.00 p. m.—Dance Program by The Marylanders; John Lederer, conductor.

PARA rizar su melena Tenacillas Marcel, 60 cts.; rizadores alemanes a 5 cts.; ganchos 5 cts. Tintura La Favorita $1.00. PILAR, Virtudes 28. Teléfono M-9392.

PILAR, Peluquería de señoras y niños; peinados $1; masajes 50 cts.; manicure 50 cts.; lavado de cabeza 50 cts.; teñido del cabello desde $5; Corte de melenas 50 cts. Trenzas, moños, postizos, cabello. Virtudes 28. Teléfono M-9392.

MANTONES de Manila: mantillas, peinetas españolas; todos coloresá trajes típicos de todas naciones y pinturas, maquillaje para artistas de teatro y cine. Alquiler de disfraces para Carnaval; pelucas y trajes para compañías de teatro y aficionados. PILAR, Virtudes 28 entre Aguila y Amistad. Teléfono M-9392.

O-A 23 mayo.

G9 ENSEÑANZA

PROFESORA ALEX González Piano, Mandolina Taquigrafía, Mecanografía, Pintura, Labores. Galiano 70 altos, esquina a San Miguel. Teléfono A-0855. Alumna matriculada en Música. Tiene gratis Pintura o Labores. G-9 23799 31 my.

PROFESORA graduada se ofrece para la enseñanza de teoría, solfeo y piano, por métodos modernos y rápidos. Da clases a domicilio o en su casa. Examina por Conservatorio. Precios módicos. Llamar al teléfono U 1434. G9 Cta. 18 Junio

H AVISO ESPECIAL

H1 HOTELES

HOTEL REGINA
INDUSTRIA 134

Frente al Teatro Campoamor, precios de verano: habitaciones con baño, desde $45.00 mensuales, el Hotel más lindo y más fresco de la Habana.

H1 S 3704 15 junio

HOTEL "MAJESTIC"

No, busque alojamiento sin visitar antes este Hotel y conocer las espléndidas habitaciones que con su baño privado tiene a disposición de sus clientes. Espléndida cocina a la carta y por abono. Precio para familias sumamente económico. Habitaciones con baño privado desde 30 pesos. Belascoaín No. 8. Centro Privado U-1081. U-1082. H-1 23759 23 my.

H7 DINERO EN HIPOTECAS

TOMO $600 segunda hipoteca. Pago buen interés, corto tiempo; primera hipoteca vence diez años. Hay buena garantía. Su dueño: M-3588. H-7 23765 21 my.

DINERO en hipoteca al 7 y 8 por ciento tengo la cantidad que usted necesite se lo doy en 24 horas para la Habana y Repartos José P. Quintana. Habana 39 altos. Teléfono M 5824. H7 23900 20 my.

TOMO 3.200 AL 9 0|0

casa moderna de portal, sala, recibidor, cuatro cuartos, baño intercalado, comedor al fondo. Tomo 3.200 libre de corretaje. Junto a la Calzada Jesús del Monte; informa: Sitios 42. Teléf. M 2632. H7 UH 23898 20 mayo.

H8 DINERO EN HIPOTECAS SE OFRECE

DOY DINERO cantidades hasta $300 para devolver plazos mensuales con garantía de muebles, automóviles, panteones, bóvedas etc. Véame Cuba 31, pregunte por señor Verdes. UH H8 23097 19 my.

$125.000, VERDAD

Tengo para colocar en hipoteca sobre propiedades en la Habana y sus barrios, bajo interés, lo fracciono en cantidades chicas desde 500 pesos, dirigirse a Monte 317 A 1988. UH H8 23441 19 my.

TENGO 12.000 pesos que quiero colocar en hipoteca, sobre propiedad urbana, con buena garantía lo doy al 7 0|0 A 1988.

UH H8 23440 19 mayo.

FACILITO $7,000.00 en primera hipoteca sobre casa en la Habana o Vedado. No trato con corredores. Informan: teléfono F-2534. H-8 23779 21 my.

H10 MISCELANEA

VARICES ALMORRANAS

Pida en las Droguerías de Johnson. Tequechel, Murillo, el mejor patente conocido "Pilules de Clermont". Producto francés. Tratamiento completo de 6 a 8 frescos. H10 UH 22676 28 my.

INGENIO

Se vende próximo a la Habana. Maquinarias modernas, regular capacidad. Zona de cultivos magnífica, muy extensa, poca competencia o ninguna. Embarca sus azúcares a costo muy limitado por saco. Es una propiedad que a los precios actuales da buenas utilidades como se demuestra calculando su costo y en el plazo largo en que se puede obtener. No precisa vender, solamente por probable separación de socios y a un valor justo, razonable, se efectuaría esta venta.

Solamente se tratará con la persona o entidad interesada, no con ningún intermediario. Detalles personalmente, previa entrevista.

Dirigirse al Sr. Gerdán.
Apartado 1728. Habana.
E1097-alt.My 19.

TEJADILLO 17 se solicita personal de moralidad, para comer en casa particular española; esmerado trato; comida criolla y española. Precios módicos. Informe en el mismo entre Cuba y Aguiar. H10 23844 21 mayo.

MERCADO LOCAL DE VALORES

A la Secretaria de la Bolsa, comunicaron los Sres. Zaldo y Co. que han aparecido los títulos de la Internacional Telephone and Telegraph Corporation, números H. 5601 y H. 5602 de cien acciones cada uno y que están a nombre de Eduardo Morales.

Estuvo concretada ayer la atención del Mercado, en las acciones de los Ferrocarriles Unidos; estos abrieron con operaciones en la pizarra del Bolsin a 55; poco despues se operó a 56 1-2 y quedaron cotizadas en dicho Bolsin de 56 1-2 a 57 1-4 Más tarde un corredor pagaba al contado mil acciones a 56 de valor. En la sesión de la tarde el papel estuvo sostenido y mejor impresionado.

Como estaba previsto el mercado tenía descontado desde hacia que el dividendo parcial sería pasado por la Compañia.

Prevalecieron precios firmes en los valores de Havana Electric Railway. En la cotización oficial se operó en acciones comunes a 13 7-8 valor.

Nótase más interés por parte del público en las obligaciones del cinco y medio por ciento de la Compañia.

Las acciones preferidas y preferentes de la Havana Electric Utilities rigen sostenidas.

También actuan sostenidas las acciones de los Ferrocarriles Consoidados de Cuba, Cuba Cane y Cuba Company.

Firmes las acciones preferidas de la Empresa Naviera de Cuba y los valores de las Compañias Industriales Nueva Fábrica de Hielo, Cervecera Jarcia, Perfumeria, y Cuban de Fibra y Jarcia.

Con mucha firmeza continuan las acciones preferidas de la Cuban Telephone.

Con tono de firmeza y alguna actividad las acciones preferidas del Siete por ciento de la Compañia Telefónica Española. Esta compañia según anuncian de Madrid ha inaugurado el servicio de larga distancia con Portugal.

La Internacional de Teléfono abrió con tono rregular, cerrando este papel más sostenido.

Los bonos y Obligaciones rigen tien impresionados.

El mercado cerró con mejor tono.

E. P. D.

EL SEÑOR

NICOLAS PLANAS Y ROSICH

HA FALLECIDO

Después de recibir los Santos Sacramentos

Y dispuesto su entierro para las 4 y media de la tarde de hoy sábado 19, los que suscriben viuda, hijos y demás familiares y amigos suplican a las personas de su amistad se sirvan acompañarlos a la conducción del cadáver desde la casa mortuoria Carlos III núm. 81 altos, al Cementerio de Colón, favor que agradecerán.

Habana, mayo 19 de 1928.

Rosa Barroso Vda. de Planas, Rosa Luisa, Concepción, Enrique, María, Elvira y Emilia Planas y Barroso, Dr. Luis A. y Elvira Barroso; Carmen O. Vda. de Barroso; María T. Córdova de Barroso; Marieta Dorta de Barroso; Dres. José Francisco, Raúl y Luis Barroso y Ortega; Pedro Luis, Oscar y Rafael Barroso y Córdova; Primitivo y Emilia Barroso; Fernando Peyiones; Francisco Correa; César G. Toledo.

NOTAS DE JACOMINO

Probos funcionarios

Con verdadero interés y a la vez con el mayor gusto, teniendo en cuenta la aquiescencia, de la Asociación de Propietarios de Jacomino, en lo que respecta a elogiar la labor meritísima que realizan en este reparto, el señor José Moinero, inspector de Sanidad y el señor José Manuel Pereda, ambos delegados en sus respectivos servicios, por las autoridades municipales de Guanabacoa, consigno hoy en mi crónica, el beneplácito de todo el vecindario de este reparto, con motivo de los deberes que desempeñan dichos funcionarios, muy rectos, pero muy activos y considerados.

Me hago eco de esta satisfactoria impresión de los vecinos del reparto para así reiterar la gratitud al señor José Moinero, inspector de Sanidad y al señor José Manuel Pereda, inspector municipal, felicitando a las autoridades sanitarias y municipales de Guanabacoa, por el acierto en nombrar para atender esta zona a los mencionados empleados.

Nueva Directiva

La sociedad de propietarios e industriales de Jacomino, ha elegido una nueva directiva que sinceramente la prestigia, por la calidad en lo que a pericia y entusiasmo se refiere, de los que la integran. He aquí sus nombres: Presidente Camilo López, Vice Antonio Iglesias; Secretario Justo Armenteros; vice, Manuel Fernández; Tesorero Camilo Novoa, vice Serín Alvarez, Contador Felipe Soto, vice Eulogio Armesto. Vocales: José García Suárez, Justo Márquez, Silvestre Taboada Juan Vázquez, Perfecto Díaz, Celestino Marcelino, Ramón Pérez, José García González, Fernando Fernández, Pedro Queijas, Obdulio Rodríguez y Eladio González.

Muchos éxitos les deseo en el desempeño de sus respectivos cargos a esta nueva candidatura.

Traslado

El señor José Macías, distinguido oficial de bomberos del cuartel de Dragones y muy cumplido caballero, ha trasladado su residencia a San Miguel del Padrón número 9. Así lo hago constar para conocimiento de sus numerosas amistades y al mismo tiempo para desearle en su nuevo domicilio, las mayores venturas y así se lo desearán a tan pundonoroso oficial del Cuerpo de Bomberos, sus múltiples amigos.

"La Ocasión"

Nueva y flamante línea de magníficos y modernos auto-ómnibus se ha establecido y que lleva el simpático nombre "La Ocasión", cuyas máquinas tienen establecido un importantísimo itinerario desde San Francisco de Paula, hasta el Ayuntamiento, siendo muy favorablemente acogida esta nueva empresa por el público, especialmente por el vecindario de San Francisco de Paula, porque viene a suplir una falta de tránsito, ansiosamente apetecida.

Por tanto felicitamos, por el éxito asegurado que ha de tener y por el correcto servicio de los vehículos así como por la tensión que observan con el pasaje sus empleados; al señor Antonio Ramírez, presidente y al señor Miguel Tumas, administrador.

El paradero oficial de estas guaguas en San Francisco de Paula, es el café "Brillante", sito en Doctor Varela y Calzada de San Francisco de Paula.

Pedro Muñoz Carrera.

VAPORES DE TRAVESIA

"COMPAÑIA DEL PACIFICO"

MALA REAL INGLESA

El lujoso trasatlántico de 25.500 toneladas de desplazamiento.

ORDUÑA

Magnífica cámara de tercera clase, camarotes muy espaciosos con salones de fumar y música, cubiertas de recreo para los señores pasajeros de tercera.

Saldrá fijamente el día 3 de junio, al medio día para

VIGO, LA CORUÑA, SANTANDER, LA PALLICE, LA ROCHELLE y LIVERPOOL

GRAN ESTABILIDAD, COMODIDAD CONFORT, RAPIDEZ, SEGURIDAD

PROXIMAS SALIDAS para ESPAÑA, FRANCIA e INGLATERRA

Vapor ORDUÑA, el 3 de Junio.
Vapor OROPESA, el 20 de Junio.
Vapor ORBITA, el 1 de Julio.
Vapor OROYA, el 18 de Julio.
Vapor ORCOMA el 29 de Julio.
Vapor ORITA, 15 de Agosto.
Vapor ORDUÑA, 15 de Septiembre.
Vapor OROPESA, 19 de Septiembre.

Para Colón, puertos de PERU y de CHILE y por el ferrocarril Trasandino a Buenos Aires.

Vapor ORBITA, 20 de Mayo.
Vapor RASQUIBO, 21 de Mayo
Vapor OROYA, el 3 de Junio.
Vapor ORCOMA, el 17 de junio.

Para NEW YORK.

Vapor EBRO, el 1o. de Junio.
Vapor ESSEQUIBO, 29 de Junio.
Vapor EBRO, el 27 de Julio.

Servicio regular para carga y pasaje, con trasbordo en Colón a puertos de Colombia, Ecuador, Costa Rica y Nicaragua, Honduras, Salvador y Guatemala.

DUSSAQ Co. Lt.
Oficios 30. Teléfono A-7218.

HAMBURG AMERIKA LINIE
(Hamburguesa-Americana)

NORTE-ESPAÑA PLYMOUTH, AMBERES (París) y HAMBURGO

El espléndido vapor correo alemán

"RUGIA"

saldrá de la Habana el

2 de JUNIO

llevando pasajeros de Cámara de todas las categorías. Magníficos salones, camarotes muy espaciosos, dos cubiertas de recreo.

PRECIOS ECONOMICOS

Para ANTWERP (Paris) & HAMBURBO directo Vapor "GRUNEWALD" de la Habana Junio 19. Admite solo pasaje de primera clase.

Para más informes, dirigirse a LUIS CLASING

Sucesor de Heilbut & Clasing
OBRAPIA 24
Apartado 729 Teléfono A-4878

Mercado Pecuario

La venta en pie. El mercado cotiza los siguientes precios:
Vacuno a 5½ centavos.
Cerdos del país de 9 a 10 centavos y americanos de 13½ a 14½ centavos.
Lanar de 8 a 9 centavos.

Matadero de Luyanó. Las resse beneficiadas en este Matadero se cotizan a los siguientes precios:
Vacuno de 20 a 22 centavos.
Cerdos de 38 a 46 centavos.
Lanar de 38 a 50 centavos.

Reses sacrificadas en este Matadero: Vacuno 130; Cerdos 60; Lanar 15.

Matadero Industrial. Las reses beneficiadas en este Matadero se cotizan a los siguientes precios:
Vacuno de 20 a 22 centavos.
Cerdos de 38 a 46 centavos.
Lanar de 38 a 50 centavos.

Reses sacrificadas en este Matadero: Vacuno 304; Cerdos 141; Lanar 51.

Mayo 18 de 1928.

Mercado de Algodón

Mayo	21.17
Julio	20.95
Octubre	20.99
Diciembre	20.89
Enero (1929)	20.78
Marzo (1929)	20.78

VAPORES DE TRAVESIA

VAPORES CORREOS DE LA COMPAÑIA TRASATLANTICA

SERVICIOS REGULARES CADA 22 DIAS
PASAJE, CARGA Y CORRESPONDENCIA
LINEA RAPIDA PARA NEW YORK Y NORTE DE ESPAÑA Y MEXICO

El vapor "CRISTOBAL COLON", saldrá para NEW YORK, CORUÑA, GIJON, SANTANDER Y BILBAO el día 27 de Mayo de 1928.

Próximas salidas:

PARA VERACRUZ 48 horas de viaje.	PARA NUEVA YORK, CORUÑA, GIJON, SANTANDER Y BILBAO:
Cristóbal Colón el 19 de Mayo.	Cristóbal Colón, el 27 de Mayo.
Alfonso XIII el 11 de junio.	Alfonso XIII, el 18 de junio.
Cristóbal Colón el 31 de julio.	Cristóbal Colón, el 10 de Julio.

Los pasajeros de tercera ordinaria son servidos por camareros en amplio comedor provisto de sillas giratorias y ventiladores. Excelentes menús con vinos españoles.

LINEA PARA NEW YORK, CADIZ Y BARCELONA

Próximas salidas:

Antonio López, sobre el 19 de Mayo.	Montevideo, el 11 de Junio. Manuel Calvo, el 3 de Julio.

Todos estos vapores atracan a los Muelles de la Port Havana Dock Co. Para más informes dirigirse a:

MANUEL OTADUY

Agente General. Edificio Lonja C y D.

Telfs.: A-7900 y A-6588. HABANA

"EMPRESA NAVIERA DE CUBA, S. A."

SAN PEDRO NUM. 6.— HABANA

APARTADO NUMERO 1641

Dirección Telegráfica: "Emprenave"

CLAVES EN USO

A. B. C. 4a. y 5a. Edición.

Western Unión.

Watkins and Apendix

TELEFONOS:

A-5315 Información General.
A-4730 Depto. de Tráfico.
A-6236 Pasajes y Fletes.
A-3966 Almacén.
M-5293 1er. Espigón de Paula
A-5634 2do. Espigón de Paula.

VAPORES EN SERVICIO

Santiago de Cuba, Gibara, Habana, Baracoa, Las Villas, Guantánamo, Julián Alonso, Antolín del Collado, La Fé, Caibarién, Rápido, Cienfuegos, Manzanillo, Joaquín Godoy, Eusebio Coterillo, Jamaica, Cayo Cristo y Cayo Mambí.

PUERTOS DE ESCALA

COSTA NORTE

Caibarién, Nuevitas, Puerto Tarafa, Manatí (Victoria de las Tunas), Puerto Padre, Chaparra, Gibara, (Holguín, Velasco y Bocas), Vita, Banes, Mayarí, Antilla, Preston, Sagua de Tánamo, Baracoa, Guantánamo y Santiago de Cuba.

COSTA SUR

Cienfuegos, Casilda, Tunas de Zaza, Santa Cruz del Sur, Manopla, Guayabal, Manzanillo, Campechuela, Media Luna, Niquero, Ensenada de Mora y Santiago de Cuba.

COSTA NORTE DE VUELTA ABAJO

Bahía Honda, Río Blanco, Berracos, Puerto Esperanza, Malas Aguas, Santa Lucía, Río del Medio, Dimas, Arroyos de Mantua y La Fé.

PUERTO RICO

San Juan, Ponce, Mayagüez y Aguadilla.

REPUBLICA DOMINICANA

Santo Domingo, San Pedro de Macorís y Puerto Rico.

HAITI

Haití, Aux-Cayes y Port Au Prince.

JAMAICA

Kingston.

COMPAGNIE GENERALE TRASATLANTIQUE

VAPORES CORREOS FRANCESES

Bajo contrato postal con el Gobierno Francés

TODOS LOS VAPORES DE ESTA COMPAÑIA ATRACAN A LOS MUELLES DE SAN FRANCISCO O MACHINA, PARA EFECTUAR EL EMBARQUE Y DESEMBARQUE DE PASAJEROS, EQUIPAJES Y MERCANCIAS

PROXIMAS SALIDAS

PARA VERACRUZ

Vapor correo francés "CUBA", saldrá el 20 de Mayo.
" " " "ESPAGNE", saldrá el 3 de Junio.
" " " "CUBA", saldrá el 3 de Julio.
" " " "LAFAYETTE", saldrá el 3 de Agosto.
" " " "CUBA", saldrá el 3 de Septiembre.

PARA CORUÑA, GIJON, SANTANDER Y EL HAVRE

Vapor correo francés "ESPAGNE" saldrá el 15 de Junio a las 12 del día.

NOTA.—El equipaje de bodega y camarotes se recibirá en el muelle de San Francisco o Machina (en donde estará atracado el vapor) solamente el día 14 de Junio de 8 a 10 de la mañana y de 1 a 4 de la tarde. El equipaje de mano y bultos pequeños los podrán llevar los Sres. Pasajeros al memonto del embarque el día 15 de Junio de 8 a 10 de la mañana.

VIAJE EXTRAORDINARIO

del vapor correo francés "LAFAYETTE" que vendrá únicamente a la Habana, para salir directamente de este puerto para:

VIGO, CORUÑA, SANTANDER y el HAVRE

el día 30 de Junio a las 12 del día.

Para CORUÑA, GIJON, SANTANDER y SAINT NAZAIRE

Vapor correo francés "CUBA", saldrá el 15 de Julio.

Para CORUÑA, SANTANDER Y SAINT NAZAIRE

Vapor correo francés "LAFAYETTE" saldrá el 15 de agosto.
Vapor correo francés "CUBA" saldrá el 15 de septiembre.

LINEA DE CANARIAS

Vapor correo francés "NIAGARA", saldrá el 7 de Julio.

Para Santa Cruz de la Palma, Santa Cruz de Tenerife, Las Palmas de Gran Canaria y el Havre.

Se admiten pasajeros de cámara y tercera clase, para los puertos mencionados. Este vapor no acepta carga para ninguno de los puertos de su itinerario.

SESIONES DE CINEMATOGRAFO DIARIAS EN LOS VAPORES DE ESTA COMPAÑIA SEGUN CONTRATO CON LA CASA PATHE

IMPORTANTE

Buena comida a la española. Camareros y cocineros españoles.

LINEA DE NEW YORK AL HAVRE, PLYMOUTH Y BURDEOS

En esta oficina se expiden pasajes por esta línea, por los lujosos y rápidos trasatlánticos franceses "ILE DE FRANCE", "PARIS", "FRANCE", "ROCHAMBEAU", "SUFREN", "DE GRASSE" etc., etc.

Para más informes dirigirse a:

ERNEST GAYE

O'Reilly No. 9. Apartado 1090. Teléfono A-1476

HABANA

M.E.C.D. 2016

TELEFONOS A-3333 A-1014

ANUNCIOS CLASIFICADOS DEL DIARIO DE LA MARINA

TELEFONOS A-3333 A-1014

VAPORES DE TRAVESIA

PANAMA PACIFIC LINE
HABANA A
CALIFORNIA y NUEVA YORK

S.S. "CALIFORNIA"

32.450 toneladas

Saldrá el día 25 de Mayo a las tres de la tarde (3 p. m.) para

NUEVA YORK

Agentes Generales y Consignatarios

THE WEST INDIES SHIPPING & TRADING CO.

Agente de Pasajes

CARLOS BACARISSE

A-7322 HABANA OFICIOS 12

3694 9 alts. día 5 My.

MISCELANEA

SANATORIO "DR. PEREZ-VENTO"

Enfermedades nerviosas y mentales. Para señoras, exclusivamente. Calle Barreto número 62, Guanabacoa.

E-925 indf. 1 my.

INGLES EN POCAS SEMANAS

NECESITA SOLAMENTE 15 MINUTOS DIARIOS

Mándenos su nombre y dirección para enviarle información interesante. THE UNIVERSAL INSTITUTE.—128 E. 86th St.—Dept. 56. New York, N. Y.

MATA MOSQUITOS

Para dormir tranquilo y evitar enfermedades contagiosas use este incienso

30 y 50 cts. la caja **La Flor de Tokio** **O'Reilly 102**

E 830 alt. 11 ab.

FIN A LAS CANAS
CON LOCION ESTABLE

Unica casa que puede ofrecer tan grande novedad a sus distinguidas clientas. Es la peluquería Cabezas. Con una sola aplicación. Con un solo pomo. Con un solo peso y con un solo minuto de tiempo. Se borran instantáneamente las canas para cuatro y seis meses sin que se manche la piel ni la ropa, ni es preciso avarse la cabeza antes ni después. Soliciten hoy mismo esta novedad al teléfono A-7034 o por Correo, libre de porte. Se aplica gratis en la peluquería Cabezas. Neptuno 156, entre Gervasio y Escobar. Cuenta esta casa con 15 expertos peluqueros y ocho buenas manicures. En el grandioso y nuevo local

CABEZAS

E-782 Ind. 1 Ab.

DEPARTAMENTO DE COLCHONES, COLCHONETAS, COJINES, MOSQUITEROS ETC.

Mosquiteros de muselina: para cama personal, a $1.75; medio cameros, a $2.00; cameros, a $2.50

Mosquiteros de punto inglés: para cama personal, a $3.75; medio cameros, a $4.00; cameros, a $4.50.

Colchones, Colchonetas, Cojines, Tapas para Cojines, a precios muy baratos.

Lo mismo que los Costureros, los Tapetes y las Alfombras que exponemos en este Departamento.

En el mismo tercer piso, estamos exhibiendo también la más extensa y decorativa Colección de Cretonas. Ascensores cómodos.

SECCION DE CANASTILLA (segundo piso, por Galiano.) Para que sus niños tengan un sueño plácido y estén exentos de contraer enfermedad, por contaminación, proteja la camita en que duermen con

UN BUEN MOSQUITERO.

Señora mamá: nosotros los vendemos muy baratos. Los de muselina, a $1.10, $1.25, $1.50. Los de Tul, a $1.75, $2.00, $2.15, $2.50, $2.75 y $3.40.

En el piso infantil puede usted verlos montados.

"LA CASA GRANDE"

E-1063 25 my.

DEPARTAMENTO DE COLCHONETAS, COLCHONES, COJINES, ETC.

Nuestro Departamento de colchones, colchonetas, alfombras, mosquiteros, cojines, etc., etc., presenta el surtido más completo de estos artículos.

Colchones y colchonetas en todos los tamaños y calidades desde $1.80, cojines de seda desde $4.00, cestos de mimbre desde $4.00.

Mosquiteros para cama de una persona desde $2.00.

Mosquiteros con su aparato, a $6.50.

Colchones y colchonetas para niños en todas las calidades y precios.

Mosquiteros desde $1.50.

También hemos recibido cojines de piel, en formas y colores variados, muy de moda para adorno y para automóvil, gabinetes y oficinas.

Edredones de seda en colores enteros y floreados.

Todos estos artículos pueden verse en el mismo departamento de colchones, colchonetas, etc.

EL ENCANTO

E-958 indf. 1 my.

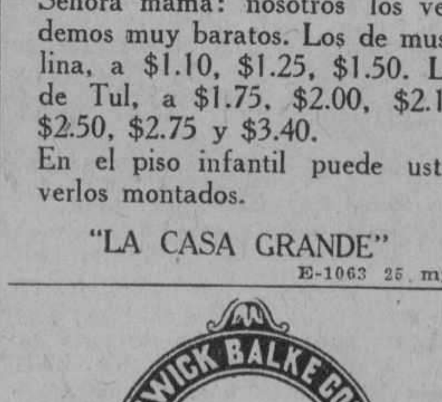

Surtido completo de los afamados BILLARES marca "BRUNSWICK".

Hacemos ventas a plazos.

Toda clase de accesorios para billar. Reparaciones. Pida catálogos y precios.

Julio de Cárdenas (Progreso) números 15 y 17. Habana. Teléfono A-6973.

Hartmann Baja 2. Santiago de Cuba.

E-993 indf. 1 my.

MISCELANEA

DINERO

Lo damos sobre joyas y objetos de valor. La casa que menos interés cobra.

MUEBLES

Tenemos variado surtido. No compre sin ver esta casa. El precio lo pone el cliente.

JOYAS

De ocasión, variado surtido.

"LA PERLA"

Animas 84, casi esquina a Galiano.

Miscelánea 23179 14 junio

DIRECTORIO PROFESIONAL

ABOGADOS Y NOTARIOS

FELIPE RIVERO Y ALONSO
Abogado y Notario
Chacón, 25
Telf. A-8142. Tel. M-1472

E 1776 Ind. 1 Ag.

Dr. Elio Roselló y Montaño
ABOGADO Y NOTARIO

Herencias, Divorcios, Asuntos hipotecarios, rapidez en el despacho de las escrituras con su legalización. Oficinas, Empedrado 33. A-8502. E 1791 Ind. 1 ag.

SAUL SAENZ DE CALAHORRA
ABOGADO

ANTONIO FERNANDEZ TOSCANO
PROCURADOR

Se hace cargo de toda clase de asuntos judiciales, tanto civiles como criminales y del cobro de cuentas atrasadas. Bufete Aguiar número 43, bajos, entre Empedrado y Tejadillo. Teléfono A-5024.

E. 126—In. 1 En

BUFETE DE FERNANDEZ LLANO
NOTARIA PUBLICA
Habana 53. Tel. A-8316

ATAULFO FERNANDEZ LLANO
ABOGADO Y NOTARIO

FRANCISCO TRELLES-GUILLERMO LANCIS
ABOGADOS

PROTOCOLO DEL LCDO. RAMON FERNANDEZ Y DEL LLANO

E-862 Ind 17 Ab.

Dr. LEONCIO G. ESPINOSA PEREZ
ABOGADO

Administraciones de bienes, pensiones y jubilaciones, Marcas y Patentes, Accidentes de Trabajo, Asuntos Civiles, Mercantiles, Criminales. San Ignacio número 50. Teléfono A-8130. E 603 ind 12 mzo

Dr. MANUEL ARANDA MUÑOZ
ABOGADO

Asuntos hipotecarios, herencias, toda clase de asuntos civiles. Mercaderes 9. Departamento A. Teléfono M-6173.

E 1779 Ind. 1 Ag.

DOCTORES EN MEDICINA Y CIRUGIA

COOPERACION MEDICA

Empedrado, 47, casi esquina a Aguacate.

Teléfono A 4152.

Institución formada por Médicos Cirujanos y Especialistas.

Cirugía y medicina en general. Enfermedades de señoras y niños. Parteros y Comadronas. Enfermedades de los ojos, garganta, nariz y oídos. Enfermedades de la piel, corazón y pulmones. Asma, Tuberculosis, Estómago e Intestinos. Enfermedades Nerviosas y Mentales.

CLINICA DE ENFERMEDADES VENEREAS Y VIAS URINARIAS.

Blenorragia, Impotencia, Debilidad sexual. Espermatorrea, Sífilis, enfermedades del Riñón y Vejiga.

TATUAJES. Manchas, verrugas y cicatrices se quitan por completo.

Inyecciones de todas clases. Médicos a domicilio.

LABORATORIO: Todas clases de análisis. Transfusiones de sangre con donantes seleccionados. RAYOS X. Ultra-Violetas. Radium. Electricidad médica. Masajes.

CONSULTAS	$2.00
RECONOCIMIENTOS CON APARATOS	4.00
VISITAS	3.00

TRATAMIENTOS A PRECIOS ECONOMICOS.

HORAS DE CONSULTAS: de 9 a 11 a. m. de 1 a 5 p. m. y de 7 a 9 noche.

E 2059 In. 6 Sep.

DR. RAMON ASCANIO

Sub-Director del Hospital Nacional General Calixto García.

Cirujía y enfermedades de señoras.

Consultas: calle 23 No. 183, entre H e I, Vedado, de 5 a 7 p. m. Telf. F-2618.

E-1089 indf. 17 my.

DR. QUINTERO ALVAREZ
MEDICINA EN GENERAL

Especialidad: Enfermedades de señoras y de la sangre. Consultas de 3 a 6 p. m. Domingos: Gratis para los pobres de 10 a 12 a. m. Industria 130 altos. Teléfono A-9685. E-1079 14 junio.

DR. ARISTIDES MESTRE
PROFESOR DE LA UNIVERSIDAD

Médico del Departamento de Niños del Hospital de Dementes de Mazorra. Niños anormales. Enfermedades nerviosas y mentales de la infancia. Consultas: Martes y Sábados, de 9 a 12 m. D número 220, esquina a 23, Vedado. Tel. F-1706.

E 1934 ind 3 sp

DR. ALBERTO SIERRA

Médico del "Servicio de Niños del Dr. Aballí en el Hospital Mercedes".

Ex-Médico de "La Benéfica" y ex interno del Hospital Calixto García. Consultas: lunes, miércoles y viernes, de 8 a 9 y media de la mañana en Campanario 37, casi esquina a Virtudes. Teléfonos F-2635 y M-2521.

E-2935 En. 24.

DR. F. GARCIA CAÑIZARES

Catedrático Titular de la Universidad. Director Facultativo del Centro Balear. Médico de Visitas del Hospital de Paula. Medicina general. Especialista en Enfermedades venéreas, sifilíticas y de la piel. Avenida del Brasil (antes Tte. Rey) 80. Consultas: lunes, miércoles y viernes, de 3 a 5. No hace visitas a domicilio.

E 472 Ind 7 Mz.

DR. GERMAN ARGÜELLES

Especialista en enfermedades del aparato digestivo. Con prácticas en las principales Clínicas de París, Berlín y Madrid. Gabinete: Velázquez No. 27 (primero). Madrid. E-670 28 May.

DR. MANUEL VIAMONTE

Catedrático Auxiliar de Radiología y Fisioterapia de la Universidad
RADIOLOGO DE LA QUINTA "COVADONGA"

Concordia 64-A, esquina a Lealtad. Teléfono M-5008. De 9 a 10 a. m. y de 1 a 5 p. m. Rayos X. Radium, Radioterapia Profunda. Luz Ultravioleta y Electricidad Médica. E 1900 ind. 19 ag

DR. ENRIQUE Fdez. SOTO
Y
DR. CARLOS DE LEJARZA
AUXILIAR

Oídos, nariz y garganta. Consultas: lunes, martes y jueves, de 2 a 4. Calle O entre Infanta y 27. Teléfono U-2466. No visita. Dr. Lejarza. Telf. F-4836.

E 1786 Ind. 1 ag.

DR. R. CUERVO BARRENA

Medicina en general Especialisa en enfermedades del corazón, arterias y venas; hipertensión, arterio-esclerosis, úlceras, varicosas. ELECTROCARDIOGRAFIA Y POLIGRAFIA. Consultas de 3 a 5 y a horas especiales previo aviso en Campanario 58. Teléfonos U-1353 A-0482.

E-932 indf. my. 3.

DR. FELIX PAGES
CIRUJANO DE LA QUINTA DE DEPENDIENTES
CIRUGIA EN GENERAL
ESPECIALMENTE EN ESTOMAGO, INTESTINOS E HIGADO

Consultas: D número 200, entre 21 y 23, Vedado. Lunes, Miércoles y Viernes, de 2 a 4. Teléfono F-4483.

E 1783 Ind. 1 Ag.

Dr. Manuel González Alvarez
CIRUJANO DE LA ASOCIACION DE DEPENDIENTES
CIRUGIA EN GENERAL

Consultas de 3 a 5. Martes, Jueves y Sábados. Apodaca 3, altos, entre Cárdenas y Cienfuegos. Teléfono A-9102. Residencia particular: calle 9 número 33, entre F y G, Vedado. Teléfono F-2441.

E-1792 Ind. 1 Ag.

DR. ROGELIO PARERA
MEDICO CIRUJANO

Consultas de 1 a 3 p. m.
Gratis para los pobres Martes y Viernes.
Belascoaín 227, altos.
Teléfonos A-6766. F-1289.
E 443 31 Mzo.

DR. E. PERDOMO

Vías urinarias, estrechez de la orina, venéreo, hidrocele, sífilis, impotencia. Calle D y 11, Vedado, de 1 a 4. Tel. F-4822

E 1086 Ind. 1 Ag.

DR. ABRAHAM PEREZ MIRO

J. C. Zenea (Neptuno) 92. Consultas de 2 a 5. Teléfono A-9203.

T-2700 In. 22 Nov.

"POLICLINICA HABANA"

Suárez 32. Teléfono M-6233.

DR. GUILLERMO LEON

Director Facultativo

De Medicina y Cirugía en general. Especialista para cada enfermedad. Consultas de 1 a 5 de la tarde y de 9 a 9 de la noche. Consultas especiales, dos pesos. Reconocimientos, $2.00. Enfermedades de señoras y niños. Garganta, nariz y oídos (OJOS). Enfermedades nerviosas, estómago, corazón y pulmones vías urinarias, enfermedades de la piel, blenorragia y sífiles, inyecciones intravenosas para el asma, reumatismo, tuberculosis, obesidad, partos, hemorroides, diabetes y enfermedades mentales etc. Análisis en general. Rayos X masajes y corrientes eléctricas. Los tratamientos y sus pagos a plazos. Telf. M 6233.

E-1810 In. 1 Ag.

DR. J. M. VERDUGO
ESTOMAGO E INTESTINOS

Tratamiento eficaz de la úlcera estomacal y duodenial de la colitis en cualquiera de sus períodos. Consultas de una a tres. Prado número 60, bajos. Tel. A-4425.

E 1789 Ind 1 Ag.

Dr. Manuel Alvarez Ruelland
MEDICO

Especialista en enfermedades del aparato digestivo. Consultas de 8 a 12 a. m. Calle 12 número 7. Vedado.

E 620 ind. 20 mzo.

ENFERMEDADES SECRETAS

Antiguas, mal curadas y prostatitis, impotencia, esterilidad. Curaciones garantizadas en pocos días, sistema nuevo alemán. Dr. Jorge Winkelmann; especialista alemán, 28 años de experiencia. San Lázaro 165, a todas horas.

E 1897 ind. 17 ag

DOCTOR ELPIDIO STINCER

Cirujano de la Quinta Covadonga, Catedrático de la Universidad de la Habana. M número 4, Vedado. Teléfono F-2213. De regreso de su viaje a Europa y Estados Unidos, reanuda sus consultas los Martes, Jueves y Sábados, de 2 a 4 p. m. Cirugía General. E 2380 ind 15 oct.

DR. MANUEL GALIGARCIA
Enfermedades Nerviosas y Mentales

Especialista de la Asociación Canaria. Médico de Visita de los Servicios de Nerviosos y P. Enagenados del Hospital Calixto García, Ayudante de la Facultad de Medicina. Consultas: $5.00 de 3 a 5 diarias. J 211, bajos, entre 21 y 23, Vedado. Teléfonos F 2775 F 5885. Sanatorio para tratamientos, Real 68, Arroyo Naranjo. Informes: en la consulta.

E 1790 ind.

DR. GUILLERMO LOPEZ ROVIROSA

Enfermedades de las Glándulas Internas, Nutrición, Nerviosas y Mentales. Debilidad sexual, pérdidas, impotencias. Niños anormales atrasados, raquíticos. Bocios. Afecciones de la piel y de la sangre. Dispepsias, Colitis, Vías respiratorias. Rayos Ultravioletas aplicados al tratamiento de las afecciones de la piel (acne, etc.) caída del cabello, calvicie, raquitismo, anemias, etc. Electroterapia corrientes D'Arsonvalización, diatermia, extirpación de verrugas, etc. San Lázaro 331, entre Infanta y Basarrate, de 5 a 7 p. m. Domingos de 4 a 6. Tel. U-3221. Consultas por correspondencia: $5.00, giro postal.

E 1873 ind 7 ag

ASOCIACION CLINICA

LUZ 44. TELEFONO A-0549, ENTRE AGUACATE Y COMPOSTELA

ASOCIACION DE MEDICOS ESPECIALISTAS

CIRUGIA Y MEDICINA EN GENERAL
Tratamiento de todas las enfermedades por sistema moderno. Curaciones garantizadas por contratos. PRECIOS REDUCIDOS.

CLINICA: Parteros y Comadronas. INYECCIONES Intravenosas, musculares, etc. RAYOS X y RADIOSCOPIAS DESDE 5 pesos. Ultravioletas eléctricidad, masajes y RADIUM. TATUAJES, Verrugas, manchas, etc. Se quitan rápidamente. ESPECIALISTAS DE SEÑORAS Y NIÑOS, GARGANTA, NARIZ, OIDOS Y OJOS. LABORATORIO: Hacemos toda clase de ANALISIS ORINA $2.00. Sífilis, Blenorragias, Impotencia, Vías urinarias, Enfermedades MENTALES, de la piel, Nerviosas, Corazón, Estómago y Pulmones, gotas etc.

ALMORRANAS. Son curadas sin OPERACION radicalmente y garantizadas. Pudiendo el enfermo continuar sus ocupaciones diarias. ENFERMEDADES DE LA BOCA, etc. PRECIOS MODICOS. CONSULTAS: $2.00. RECONOCIMIENTOS EN GENERAL CON APARATO: $3.00. ATENCIONES DE 1 a 5 (Tarde) y de 7 a 9 (noche). E-1024 ind. 10 my.

DR. PEDRO MONTALVO

Estómago, intestinos y enfermedades del pecho. Aplicación de Diatermia y Luz Alpina. Tratamiento de la colitis en todos sus períodos. Consultas de 4 a 6. Sábados de 11 a 12. Belascoaín 79, altos. U-5050. Lunes y Viernes, $2.00 a pobres. Pobres de solemnidad en "Dispensario Tamayo".

E-645 24 May.

DR. PEDRO A. BOSCH

Medicina y Cirugía, con preferencia, partos, enfermedades de niños, del pecho y sangre. Consultas de 2 a 4. Aguiar 11. Teléfono A-6488. E-762-indf. ab. 2

DR. J. LYON

De la Facultad de París. Especialidad en la curación radical de las hemorroides sin operación. Consultas de 1 a 3 p. m. diarias. Calle 17 número 451, entre 8 y 10. Vedado.

E 1812 ind. 1 Ag.

Dr. Alfonso E. Milla Solsona
CURA RAPIDA DEL FLUJO

Especialista Enfermedades Señoras. Servicio de Enfermeras. Ultimo procedimiento ruso-alemán, para engordar y enflaquecer. Consultas: Martes, jueves y sábados. De tres a seis. Pobres: miércoles y viernes. San Rafael 102. Teléfono U- 1680. E-636 indf. 23 mayo.

Dr. RICARDO CUERVO BARRENA
ESPECIALISTA EN ENFERMEDADES DEL CORAZON

Arterio-Esclerosis, Hipertensión, Nefritis, enfermedades de las venas, reumatismo articular, manifestaciones cardíacas de la sífilis, etcétera. Consultas exclusivamente a horas convenidas, 10 pesos, en San Nicolás, 76 (entre Neptuno y San Miguel), teléfono A-0482 y U-1353. Electrocardiograma en las tres derivaciones, $20. Consultas para pobres, de 6 a 8 de la noche en Monte 40. E-588 12 Ab.

DR. MANUEL LOPEZ PRADES
MEDICO CIRUJANO

De las Facultades de Madrid y la Habana. Con 36 años de práctica profesional. Enfermedades de la sangre, pecho, señoras y niños; partos. Tratamiento especial curativo de las afecciones genitales de la mujer. Consultas diarias de 1 a 3. Gratis los martes y viernes. Lagunas 63, bajos. Tel. A-02*6, Habana.

E-1877 In. 1 Ag.

Dr. J. A. Hernández Ibáñez
CIRUJANO UROLOGO DE LA ASOCIACION DE DEPENDIENTES
ENFERMEDADES VENEREAS, VIAS URINARIAS, ENDOSCOPIA Y CIRUGIA DE LAS VIAS URINARIAS

Domicilio: G y 19, Vedado. Tel. F-6714. CONSULTAS: Neptuno número 78, esquina a Manrique. De 11 a. m. a 1 p. m., y de 3 a 6 p. m. Teléfono A-5469. Habana. E-1804 Ind. 1 ag.

ANALISIS DE ORINA

Completo dos pesos. Prado 62, esquina a Colón. Laboratorio Clínico Químico del doctor Ricardo Albaladejo. Tel. A-3344.

E-1788 Ind. 1 Ag.

Dra. MARIA PEREZ GOVIN
MEDICA CIRUJANA

Médica de la Facultad de la Habana y Hospital Broca de París, Garganta, nariz y oídos. De 1 a 3. Teléfono U-2439. San Miguel 152, antiguo.

E 1803 ind 1 ag.

DR. ABELARDO LABRADOR

Consultas gratis para pobres de 8 a 12 de la mañana. Pagas de 3 a 6 p. m. Angeles 3, entre Reina y Estrella. Teléfonos A-0801 y U-2256. Especialidad en enfermedades de señoras, flujos crónicos, metritis, etc. Partos, venéreo y sífilis, blenorragias, enfermedades de los pulmones en todos sus períodos, asma, bronquitis crónica, enfermedades del corazón y riñones, diabetes, reumatismo crónico, enflaquecimiento. Tratamientos especiales por inyecciones neosalvasán, etc.

E-52 Ind. 10 Mar.

DR. ADOLFO REYES
ESTOMAGO E INTESTINOS EXCLUSIVAMENTE

De regreso de su viaje a Sagua. Consultas y tratamientos de 9 a 11 a. m. Lamparilla 74, bajos.

E-848 13 May.

DR. JOSE VARELA ZEQUEIRA

Profesor de Anatomía de la Universidad Cirujano Jefe de la Asociación Cubana de Beneficencia, Cirugía en general. Especialidad: Cirugía de la mujer. Consultas de 2 a 4. Gervasio 126, entre San Rafael y San José. Telf. U 5410.

E 1894 ind. ag.

DR. S. PICAZA
De los Hospitales de París y New York

Enfermedades del estómago, intestinos e hígado, tratamiento eficaz de las colitis y afecciones biliares. Horas de 2 a 4, o convencional, previo aviso. San Lázaro 246. Tel. F-4918. E 1867 ind. 7 ag.

DR. A. V. DAUSSA

Medicina en general. Especialmente vías respiratorias y digestivas. Consultas de 2 y media a 4 p. m. Campanario 113, entre Salud y Dragones. M 8861. Pobres verdaderos 12 y media a 1. Martes y Sábados. E 1872 ind. 1 ag.

DR. GONZALO PEDROSO
CIRUJANO DEL HOSPITAL MUNICIPAL DE EMERGENCIAS

Especialista en vías urinarias y enfermedades venéreas. Cistocopia y Cateterismo de los uréteres. Cirugía de vías urinarias. Consultas de 10 a 12 y de 3 a 5 p. m. en la calle de Avenida de la República 254. E 1728 ind. 1 ag

DR. B. VILA

Médico cirujano. Exclusivamente niños. Médico de niños del Hospital Mercedes. Consultas diarias de 1 a 3 p. m. Carlos III, 209, esquina a Franco (altos). Teléfono U-5792. E 1800 ind 1 ag

Dr. Francisco Javier de Velasco

Afecciones del corazón, pulmones, estómago e intestinos. Consultas los días laborables de 12 a 2. Horas especiales previo aviso. Salud 34. Tel. A-5418.

E-1784 Ind. 1 Ag.

POLICLINICA INTERNACIONAL

Director: doctor David Cabarrocas. Lealtad 143, entre Salud y Dragones. Teléfono A-0544. Consultas especiales de 10 a. m. a 6 p. m., los sábados de 9 a 12 a. m. Para pobres, primera atención médica con motivo de una consulta reconocimiento, examen de Rayos X, análisis parcial, orina, incisión, accesos, inyección intravenosa de Neosalvasán o cualquier otra inyección, cura corriente eléctrica, masaje agua caliente, pulverización vapor, completamente gratis para pobres. Inyecciones especiales para Reumatismo, Anemia, enfermedades de la piel, Sífilis, venéreas, fiebres en general. Tuberculosis, Cáncer, Enfermedad de señoras, Corazón, Riñones, Hígado, Estómago e Intestino, Sistema nervioso, análisis complete de orina y análisis exudado para venéreos, aplicaciones de aparatos de yeso, análisis sangre para sífilis, raspado uterino. Partos y Cirugía en general. Se regala medicina al pobre. Se dan horas especiales para consultas pagas. E 1809 In. 1 Ag.

DR. ALBERTO SIERRA

Médico del "Servicio de Niños del Dr. Aballí en el Hospital Mercedes".

Ex-Médico de "La Benéfica" y ex interno del Hospital Calixto García. Consultas: diarias de 12 a 2. Los Lunes, Miércoles y Viernes. Niños exclusivamente en Campanario 37, casi esquina a Virtudes. Teléfonos: F-2635 y M-2521.

DR. RICARDO ALBADALEJO

Especialista en vías urinarias. Tratamiento especial para la blenorragia, impotencia y reumatismo. Electricidad Médica y Rayos X, Prado 62, esquina a Colón. Consultas de 8 a 12 a. m. y de 1 a 5 p. m. Teléfono A-3344.

E 1787 ind. 7 Ag.

DR. IGNACIO CALVO
PROTOLOGO

Cirugía especial del recto. Tratamiento médico de las hemorroides. Rectos-copia sigmoidoscopia. Línea 12, esquina a M. de 4 a 6. Teléfono F-3663.

Dr. Alberto S. de Bustamante

Profesor de Obstetricia, por oposición. Especialidad partos y enfermedades de señoras. Consultas los lunes y viernes de 1 a 3. Clínica Bustamante-Núñez. Teléfono F 3057. Domicilio: 15, entre J y K, Vedado. Teléfono F 1862.

CLINICA BUSTAMANTE

J y 11, Vedado. Cirugía general y especial. Partos. Rayos X y Laboratorio. Teléfono F 1184.

E 1777 Ind 1 ag.

Dra. MARIA GOVIN DE PEREZ
MEDICA CIRUJANA

De la Facultad de la Habana. Escuela Práctica y Hospital Broca de París. Especialidad en enfermedades de señoras, partos y cirugía. Teléfono U-2439, San Miguel 152, antiguo. E 1802 ind. 1 ag

DR. GONZALO AROSTEGUI

Médico de la Casa de Beneficencia y Maternidad. Especialista en las enfermedades de los niños. Médicas y Quirúrgicas. Consultas de 12 a 2. G número 116, entre Línea y 13, Vedado. Telf. F-4223.

E 1775 Ind. 1 Ag.

HEMORROIDES

Curadas sin operación, radical procedimiento, pronto alivio y curación, pudiendo el nfermo seguir sus ocupaciones diarias y sin dolor. Consultas de 1 a 5 de la tarde. Suárez 32. Policlínica P. Tel. M-6233.

E-1810 Ind. Ag.

DR. GOMEZ DE ROSAS

Cirujano Director de la Policlínica Nacional. Enfermedades de señoras, estómago, vías biliares y cirugía general. Consultas de 3 a 5. Cerro 551. Tel. A-2560.

E-1895 In. 16 Ag.

DR. CELIO R. LENDIAN

Consultas todos los días hábiles de 2 a 4 p. m. Medicina interna especialmente del corazón y de los pulmones. Partos y enfermedades de niños. Lealtad 82.

E 1796 Ind 1 Ag.

DR. BIENVENIDO GIROUD LESCANO

Medicina interna, sistema nervioso, cerebro y pulmón. Tratamiento de la tuberculosis con la sacocricina combinada. Rayos X, Radiografía, electroterapia tratamiento del bocio sin operación. Consultas de a 3 5. Infanta 75 letra F; teléfonos M-2014 y U-2064.

E-1830 Ind. 1 Ag.

EXCEMAS, ALMORRANAS

Excemas por antiguos que sean, se garantiza su curación por un procedimiento especial. Inyecciones intravenosas para Reumatismo, Raquitismo, Dispepsias y Blenorragia. Neurastenia por el procedimiento del doctor Monin. Electricidad Médica para Parálisis y Nerviosismo. Estrechez uretral y sífilis, curación garantizada. Almorranas, son curadas sin operación ni dolor, pudiendo el enfermo continuar sus trabajos diarios. Análisis de orina, 2 pesos y 3 pesos completos. Consultas: de 1 a 5 de la tarde y 7 a 9 noche, diarias. Verdaderos pobres, gratis. Martes de 9 a 10 mañana. Dr. Flores. Acosta 64. Teléfono A-1700.

DR. J. B. RUIZ

Catedrático de la Universidad. De los Hospitales de Filadelfia, New York y Calixto García. Especialista en vías urinarias y enfermedades venéreas. Exámenes Uretroscópicos y Cistoscópicos. San Lázaro 221-C, de 1 a 3. Tel. U-6351. Para pobres de 10 a 12.

E-928 Indf. 1 my.

DR. GUTIERREZ LEE
MEDICO CIRUJANO

Consultas de 3 a 5, Gervasio 168. Teléfonos A-3684 y F-1070.

E-1870 In. 1 Ag.

MASAJES MEDICINALES

Matilde Alemany. Graduada. Garantizo eliminarle toda grasas. Circulación sangre todo organismo, fortalezca su cuerpo, reconstruya senos con electricidad y mi crema, rejuvenezco su cutis. Animas 15. Teléfono M-2390. 15184 14 Abr.

CIRUJANOS DENTISTAS

DR. ALBERTO COLON
CIRUJANO DENTISTA

Ha trasladado su Gabinete Dental a San Rafael 41 (altos), esquina a San Nicolás. Habana. E-1068 14 junio.

DR. L. SAEZ MORENO
CIRUJANO DENTISTA

Consultas todas las noches de 7 a 10, especial para personas que trabajan de día. Por el día doy hora fija a cada cliente. Trabajos rápidos, garantizados y económicos. (Doy facilidades de pago.) Neptuno 234, altos, entre Espada y San Francisco. Teléfono U-1986.

E-1066 indf. 12 my.

DR. VALDES MOLINA
CIRUJANO DENTISTA

Avenida de Italia número 24, entre Virtudes y Animas. Teléfono A-8583. Dentaduras de 15 a 30 pesos. Trabajos se garantizan. Consultas de 8 a. m. a 5 p. m. Los domingos hasta las 12 m.

E-1885 Ind. 1 Ag.

Dr. Armando Roig y Palenzuela
MEDICO CIRUJANO DENTISTA

Consultas de 2 a 6, Plácido No. 49, altos, Habana. Teléfonos I-2592 y M-8002.

E 773 ind Ab 1

DR. PEDRO R. GARRIDO
CIRUJANO DENTISTA

Por las Universidades de Madrid y Habana. Especialidad en enfermedades de la boca que tengan por causas afecciones de las encías. Dentista del Centro de Dependientes. Consultas de 9 a 11 y de 12 a 3 p. m. Villegas 78, altos. Teléfono A-5260.

E-238 24 Feb.

DR. J. HERNANDEZ CALZADILLA
Cirujano Dentista
CIRUJANO DENTISTA

Especialista en extracciones sin dolor ni peligro en niños y señoras en estado, con anestesia local o gas. Cura completa de dientes flojos y piorrea alveolar. Puentes y planchas de todas clases modernas sin encías. Trabajos de ortodoncia. Arreglo puentes, planchas partidas, faltas de dientes dejándolas nuevas. Consultas diarias hasta las 10 de la noche. Reina 76, bajos. Teléfono A-7537.

E-1817 Ind. 1 Ag.

DR. GUERRERO DELANGEL
DENTISTA MEJICANO

Técnica especial para extracciones. Facilidades en el pago. Horas de consultas de 8 a. m. a 8 p. m. A los empleados del comercio, horas especiales para la noche. Trocadero 63-B. frente al café El Día. Teléfono M-6395.

E- 1811 In. 1 Ag.

OCULISTAS

DR. MARTINEZ FERRER

Enfermedades de los ojos. Calle A 194, (entre 21 y 23), Vedado. Consultas de 2 a 4. Teléfono F-3474.

E- 969 26 My.

DR. HORACIO FERRER
ESPECIALISTA EN LAS ENFERMEDADES DE LOS OJOS

Consultas de 2 a 5 de la tarde. Consultas por la mañana a horas previamente concedidas. Ave. Wilson y L, Vedado. Teléfono F-4831.

E 1780 ind 1 ag

DR. JORGE L. DEHOGUES
OCULISTA

Consultas y elección de lentes de 11 a 12 y de 3 a 5. Horas especiales, previo convenio. Aguila 94. Teléfono A-3940.

DR. JOSE ALFONSO
OCULISTA

Garganta, nariz y oídos. Consultas de 1 a 4. Máximo Gómez 386. Tel. M-2330.

E 1703 ind 1 ag.

(noche). E 1808 ind. 7 ag.

Dr. C. E. FINLAY F. A. C. S.
PROFESOR DE OFTALMOLOGIA
Especialista en enfermedades de los Ojos y de los Oídos.

Calle J, 135, entre Línea y 15, Vedado. Teléfono F-1173

Consultas de 11 a 12 y de 2 a 4 y por convenio previo.

E-1807 Ind. 1 Ag.

DR. ALIPIO C. PORTOCARRERO
OCULISTA
GARGANTA, NARIZ Y OIDOS
Consultas de 12 a 4
San Nicolás núm. 52. Habana.
Telf. A-8627. E-1795.

QUIROPEDISTAS

QUIROPEDISTA

Alfaro. En el gabinete toda operación desde $1. a domicilio $2. a dos personas $3. Usamos Piesiloides. Villegas 44. M-7585.

19034 7 Mayo.

ORTOPEDICOS

EMILIO P. MUÑOZ

Ortopédico: Malecón 56. Teléfono A-9559. Faja especial para hernias, vientre, colon, etc. y aparatos para toda clase de imperfecciones. 20 años establecido.

E 2806 ind. 6 En.

COMADRONAS FACULTATIVAS

ANA MARIA V. VALDES
COMADRONA

Muchos años de práctica. Los últimos procedimientos científicos. Consultas de 2 a 4. Precios convencionales, 21, esquina a B, número 317, Vedado. Tel. F-1252.

E 1891 ind 13 agos.

Aristónica Leonardy de Bravo
COMADRONA FACULTATIVA

Con muchos años de práctica ofrece sus servicios profesionales en Escobar No. 111 D, bajos, entre Salud y Dragones. Consultas de 1 a 4 p. m. Gratis lunes y jueves. E-898 24 mayo.

GIROS DE LETRAS

N. GELATS Y COMPAÑIA

103, Aguiar 103, esquina a Amargura. Hace pagos por el cable. Facilita cartas de crédito y giran pagos por cable; giran letras a corta y larga vista sobre todas las capitales y ciudades importantes de los Estados Unidos, Méjico y Europa, así como sobre todos los pueblos de España, Londres, París, Hamburgo, Madrid y Barcelona.

CAJAS RESERVADAS

Las tenemos en nuestra bóveda, construída con todos los adelantos modernos y las alquilamos para guardar valores de los interesados. En esta oficina daremos todos los detalles que se deseen.

N. GELATS Y COMPAÑIA
BANQUEROS

J. BALCELLS Y CIA.
S. en C.
San Ignacio Núm. 33

Hacen pagos por el cable y giran letras sobre New York, Londres, París y sobre todas las capitales de España, Islas Baleares y Canarias. Agentes de la Compañía inglesa de Seguros contra Incendios "The Royal". Administración de bienes.

E 1742 ind 1 ag.

ZALDO Y COMPAÑIA
Cuba números 76 y 78

Hacen giros de todas clases sobre todas las ciudades de España y sus pertenencias. Se reciben depósitos en cuenta corriente. Hacen pagos por cable, giran letras a corta y larga vista y dan cartas de crédito sobre Londres, París, Madrid, Barcelona y Nueva York, New Orleans, Filadelfia y demás capitales y ciudades de los Estados Unidos, Méjico y Europa, así como todos los pueblos

E 1746 ind 1 ag.

ORDEN DE LOS ANUNCIOS CLASIFICADOS

(A) ALQUILERES DE CASAS

A- 1—Habana
A- 2—Vedado
A- 3—Cerro
A- 4—Jesús del Monte
A- 5—Víbora y A. Apolo
A- 6—Luyanó.
A- 7—Regla y Guanabacoa
A- 8—Marianao
A- 9—Diversos lugares

(B) ALQUILERES

B- 1—Departamentos
B- 2—Habitaciones
B- 3—Locales para comercio
B- 4—Muebles y Enseres
B- 5—Instrumentos de Música
B- 6—Automóviles
B- 7—Varios

(C) COMPRAS

C- 1—Casas
C- 2—Solares
C- 3—Establecimientos
C- 4—Automóviles y Accs.
C- 5—Maquinaria y Accs.
C- 6—Muebles y Prendas
C- 7—Instrumentos de Música
C- 8—Animales
C- 9—Fincas Rústicas
C-10—Objetos Varios

(D) VENTAS

D- 1—Casas
D- 2—Solares
D- 3—Establecimientos
D- 4—Automóviles y Accs.
D- 5—Maquinaria y Accs.
D- 6—Muebles y Prendas
D- 7—Instrumentos de Música
D- 8—Animales
D- 9—Fincas Rústicas
D-10—Objetos Varios

(E) SE SOLICITAN

E- 1—Criadas y Criados
E- 2—Cocineras y Cocineros
E- 3—Para 2 servicios
E- 4—Manejadoras
E- 5—Crianderas
E- 6—Chauffeurs
E- 7—Costureras
E- 8—Oficinistas
E- 9—Operarios y Aprendices
E-10—Varios

(F) SE OFRECEN

F- 1—Criadas y Criados
F- 2—Cocineras y Cocineros
F- 3—Para 2 servicios
F- 4—Manejadoras
F- 5—Crianderas
F- 6—Chauffeurs
F- 7—Costureras
F- 8—Oficinistas
F- 9—Operarios y Aprendices
F-10—Varios

(G) AVISO OPORTUNO

G- 1—Religiosos
G- 2—Oficiales
G- 3—Agencias de Colocaciones
G- 4—Saldos
G- 5—Arrendamientos
G- 6—Pérdidas
G- 7—Para las Damas
G- 8—Para el Hogar
G- 9—Enseñanza
G-10—Interés General

(H) AVISO ESPECIAL

H- 1—Hoteles
H- 2—Casas de Huéspedes
H- 3—Comidas a domicilio
H- 4—Bancos y Banqueros
H- 5—Clínicas y Sanatorios
H- 6—Acciones, Bonos, Valores
H- 7—Dinero e Hipotecas Se toma
H- 8—Dinero e Hipotecas Se ofrece
H- 9—Cambios
H-10—Miscelánea

A ALQUILER CASAS

A1. Habana

SE ALQUILA la casa Consulado 69-B, bajos, con sala, comedor, 4 cuartos, cocina y doble baño, está entre Trocadero y Colón. A1 UH S3782 22 my.

OQUENDO 22

entre Zanja y Salud se alquilan los bajos de esta casa con sala, saleta y dos habitaciones en 35 pesos. Teléfono A 8720. Dueño Amargura 44. A1 23707 25 my.

MALECON 56

entre Galiano y San Nicolás piso alto, sala, comedor, cuarto, cocina, baño, elevador, informa encargado.

A1 23915 20 my.

SE ALQUILA el segundo piso moderno de esquina compuesto de sala, comedor, tres cuartos baño intercalado y demás servicios. Precio: $40. Informan en Florida No. 10, bodega. Telf. M 7668.

A1 S 3765 21 my.

SE ALQUILAN los altos de Estrella No. 60. Sala, recibidor, tres cuartos, comedor corrido al fondo, moderna la casa, en $50.00. La llave en los bajos. Informan: Plaza del Vapor No. 19 y 20. Teléfono A-2089. A-1 S-3759 21 my.

ALQUILO, CARDENAS 57, bajos. $45.00, casi esquina a Gloria. Tres cuartos, sala, saleta buen baño. La llave en la botica. Informan: Bernaza 23, tintorería.

A-1 23601 21 my.

MANRIQUE 31-B. Casa cómoda con cuatro cuartos. Informa: M. Fernández. Teléfono F-1020.

A-1 23557 25 my.

SE ALQUILAN bajos y altos juntos de San Lázaro 233, entre Gervasio y Belascoaín, propia para pequeño establecimiento, oficina o consultorio d eprofesional. Cada planta tiene sala, comedor corrido muy amplio y tres cuartos. Informan U-2519. A-1 23586 24 my.

ALQUILO un segundo piso y una planta baja en la calle Progreso No. 14, lado esquina Compostela. Sala, recibidor, cuatro cuartos, baño intercalado, comedor, cuarto de criado, servicio y cocina, todo decorado. Informan el portero. Teléfono I-4990. A-1 S-3720 24 my.

SE ALQUILA en Cuba 85.1|2, una casa de fabricación moderna, compuesta de sala saleta, comedor, tres habitaciones, baño intercalado, cuarto de criado, con sus servicios. A precio de situación. Informan allí. Rodríguez y Compañía.

A-1 23393 21 my.

SE ALQUILAN en $65.00 los amplios y ventilados altos de Suárez No. 49, compuestos de sala, cinco cuartos, comedor, cocina y servicios. La llave en los bajos. Informan: Angeles No. 7. A-4627.

A.1 S-3730 22 my.

EN $75.00 se alquila el primer piso alto de Avenida de la República No. 162. Sala, cuatro habitaciones decoradas, cuarto de criados, baño intercalado, con vista al Malecón. En la bodega informan. Teléfono U-5350. A-1 S-3726 26 my.

SE DESEA colocar una joven española de criada de manos. Sabe trabajar. Es cariñosa con los niños. Tiene referencias y quien la recomiende. Telf. A-1651.

A-1 23336 19 my.

SE ALQUILAN las casas Bernaza 18, segundo piso, derecha, sesenta pesos y tercero, derecha, cincuenta y cinco pesos, y Cárdenas 5, 2o. derecha, sesenta pesos, a una cuadra del nuevo Parque de Campo de Marte. Llaves e informes en Zulueta 36-G. Teléfono A-9266.

A-1 23528 27 my.

SE ALQUILAN en 20 y 25 pesos dos casitas. Una acabada de construir en Pajarito F entre Clavel y Díaz Blanco. Informan en la bodega de la esquina.

A-1 23325 26 my.

SE ALQUILA. Revillagigedo 108 sala, comedor, siete cuartos, propia para inquilinato o industria. También alquilo Aguila 56 altos y bajos, tres cuartos. Informan: Telf. F-2684. A-1 23352 19 my.

HABANA. Se alquilan los bajos de la casa calle Mazón 31, frente al parque Aguirre, que se compone de sala, comedor, tres cuartos, baño intercalado, cocina, servicios de criados y patio. Precio: 55 pesos mensuales y la llave en el primer piso. Bufete de Arellano. Departamento de Administración de Bienes. Teléfonos A-2218 y A-2478.

E-1087 indf. 16 my.

ALQUILO los altos de Monte 49, centro del campo Marte, propios para familias, oficina, bufete consultorío, fotografía etc. La llave en los bajos. Inf. de 10 a 11 1|2 a. m.

A1 23413 26 my.

SE ALQUILA la casa San Rafael 109, casa moderna en la calle más céntrica de la Habana. A1 23481 19 mayo.

ALQUILO hermosa casa, Suárez 116-A, altos, compuesta de sala, saleta, cuatro cuartos, servicios criados, baño intercalado, cocina de gas y servicios sanitarios completos. Alquiler $50.00. La llave abajo. Informan: Teléfonos A 4358 y M 6283, altos botica Sarrá. A1 23472 23 my.

SE ALQUILA hermoso piso independiente en el nuevo edificio situado en Espada número 9, primera planta, esquina, balcones a dos calles, muy fresco y ventilado. Tiene sala, comedor, cocina de gas, cuatro habitaciones, baño intercalado y servicio para criados. Precio: $75.00. La llave en la azotea. Telf. A-5540.

A-1 23351 21 my.

EN AGUIAR 95, entre Muralla y Teniente Rey, se alquilan amplios bajos para almacén o depósito. Telf. A-8786.

A-1 23320 20 my.

SE ALQUILA

En la gran avenida Menocal 55 esquina a Estrella a una cuadra de Carlos III se alquilan los espléndidos altos compuestos de Sala, Hall, Comedor, baño intercalado de primera, cocina de gas, tres hermosas habitaciones. Una terraza cubierta pudiéndose dedicar a otras posesiones otra al aire libre ideal para el verano. Tranvías para todo punto. Informes Rivas U 2103.

A1 22489 21 mayo.

ALQUILO

El primer piso de Barcelona No. 10, a la brisa, con hall y acabada de pintar. Informan La Casa Blanca. Locería y Ferretería. San Rafael 152. Telf. U-5066 y FO-1787. A-1 S-3603 21 my.

OBRAPIA NUM. 88

Se alquilan los bajos de esta casa propios para establecimiento. Precio $70.00.

AGUIAR NUM. 45

Se admiten proposiciones para los altos y los bajos de esta casa, juntos o separadamente. Además de sala, saleta, comedor y baño, los altos tienen cuatro cuartos y cinco los bajos.

AGUILA NUM. 146

Se alquilan los cómodos y frescos altos de esta casa que es esquina de fraile junto a la Calzada del Monte. Cuatro habitaciones, gran sala, comedor, etc., hermoso balcón corrido, galería cerrada, agua abundante, y demás comodidades. Precio $60.

AMARGURA NUM. 8

Se alquila en Amargura 8, entre Mercaderes y San Ignacio, este local propio para almacén. Precio $100.00.

BARATILLO NUM. 2

Se alquila este espacioso local propio para almacén. Precio $300.

ESCOBAR NUM. 196

Se alquila esta casa con sala, comedor, dos cuartos y servicios. Precio $35.00

GALIANO NUM. 24

Se alquila este hermoso local propio para establecimiento. Precio $200.00.

LAGUNAS NUM. 111

Se alquilan los altos con sala, saleta, comedor, tres cuartos y baño. Precio $55.

SAN LAZARO NUMS. 202 Y 204

Se alquilan estos altos que constan de sala, saleta, comedor, cuatro cuartos, cuarto de baño y cuarto para criados. Precio $150.00.

SAN LAZARO NUM. 309

Se alquilan los altos de esta casa con sala, comedor y dos cuartos. Precio $50.

Para informes sobre las anteriores casas dirigirse a J. Balcells y Co., San Ignacio No. 33. Teléfono A 2766.

A1 23447 26 my.

BERNAZA 65, se alquila en $20 un apartamento con sala y dos habitaciones. Informa la encargada.

A1 23506 19 mayo.

SE ALQUILA en Obrapía 63, un piso alto compuesto de sala, saleta, cinco habitaciones, cuarto de baño al centro, cocina de gas y servicios de criados. Precio de situación. Informes y llaves, bajos almacén. Teléfono A 3314.

A1 23396 21 mayo.

SE ALQUILAN los altos de Indio núm. 37, compuesto de sala, saleta, 3 cuartos, baño intercalado $45.00. Su dueño Luis Estévez núm. 158, entre Goicuria y Mayia Rodríguez. Santo Suárez. Teléfono I 5009.

A1 S3731 23 mayo.

HERMOSO Y FRESCO ALTO

Para corta familia, con agua abundante. Puede verse a todas horas. Informan en los bajos. Espada 8.1|2, entre San José y San Rafael. A-1 23341 24 my.

AGUILA 311, entre Misión y Esperanza, próximos a la Terminal y Planta Eléctrica; se alquilan departamentos de sala y cuarto, baño con bañadera, cocina de gas. Precio: $23. Teléfono F-1159. Llaves la encargada. A-1 23327 20 my.

SE ALQUILAN casitas en Hospital 67 entre Carlos Tercero y Jesús Peregrino, con balcón a la calle, luz, teléfono, sala, comedor, cuarto, cocina y servicios, por $26.00. Telf. U-2728. A-1 23349 19 my.

SE ALQUILA la casa Hospital 71 altos, entre Carlos Tercero y Jesús Peregrino, compuesta de sala, saleta, recibidor, baño intercalado tres habitaciones, comedor corrido al fondo, cocina de gas, calentador, cuarto y servicios de criados. Informa el 67. A1 23348 19 my.

SE ALQUILAN los altos de la casa Inquisidor No. 15, con seis amplias habitaciones y un gran salón al fondo, adecuado para oficinas o departamentos. La llave en la misma. Informa "La Vinatera". Teléfono U-1794. A-1 23337 23 my.

CRISTO 30

Se alquila el segundo piso con sala, tres cuartos, baño intercalado comedor, cuarto de criada, cocina. Informan: Cristo 28. 2o. piso. A-1 23329 26 my.

SE ALQUILA. Aguacate No. 1, altos, sala, dos cuartos, baño, comedor, cocina de gas, cuarto en la azotea, con servicios. Llave en los abjos. Telf. M-6570.

A-1 S-3722 21 my.

ALQUILO en $45. San Miguel 296: sala, saleta, tres cuartos y demás servicios. Informan: F-5241. A-1 23359 23 my.

SOL 125 CASI esquina a Egido, 2o. piso con sala, saleta, 2 cuartos, y comedor, azulejeado. baño completo con agua caliente y muy fresca. Informan en el bajo. Tel. A 1305. A1 23247 19 my.

S ALQUILAN los altos Escobar 158 y 160 con sala, recibidor pequeño, cuatro habitaciones, baño intercalado una habitación en la azotea con su lavadero y servicio de criados. La llave en la misma de 1 a 6 p. m. Su dueño San Lázaro 396 altos. Teléfono U 5231. A1 S3710 20 my.

SE ALQUILAN los espléndidos y ventilados altos de Carmen, Escobar y Belascoaín, la llave en la bodega. Informarán en la misma. Teléf. A 0877.

A1 23421 21 my.

$50 ALQUILO HERMOSO PISO

sala, comedor, 3 cuartos, cuarto baño de lujo, cocina gas, servicios de criados, acabados de pintar de aceite. Jovellar esq. Hospital, altos de la bodega. Busto. Hotel Roma. M 6944. A1 23296 19 mayo.

SE ALQUILA

Los altos de San Ignacio esquina a Acosta, compuestos de sala, saleta, tres cuartos y uno grande en la azotea cocina de gas, baño intercalado, con abundante agua. La llave en la bodega. Su dueño calle 12 y 15, Vedado. Telf. F-1021.

A-1 23168 25 my.

ALQUILO dos altos independientes. Mercaderes 16, entre Obispo y Obrapía, con sala, comedor, cinco cuartos, baño etc. Llaves: Ferretería. A-6523. Industria 22.

A-1 22219 21 my.

VILLEGAS 54. (Se alquilan el alto y el bajo, éste propio para comercio, entre Obispo y Obrapía. Tienen sala, comedor, tres cuartos, el alto uno de criados, baño, cocina etc., media cuadra de Obispo, abundantes en agua, por tener tanque de agua corriente, acabados de pintar en muy módico precio. Las llaves en la casa de modas al lado e informan en 23 esquina a A. Vedado. Tel. F 2562.

A1 23243 23 mayo.

SE ALQUILAN los modernos altos de San Lázaro No. 174, entre Blanco y Galiano, compuestos de sala, recibidor, comedor, pantry, tres cuartos, baño intercalado, servicio independiente de criado. Precio último: $75.00. Informan: F-1405.

A-1 S-3703 25 my.

M.E.C.D. 2016

TELEFONOS A-3333 A-1014

ANUNCIOS CLASIFICADOS DEL DIARIO DE LA MARINA

TELEFONOS A-3333 A-1014

VIRTUDES 20.1|2 bajos, sala, saleta, tres cuartos, baño, comedor y cocina, dos cuadras de Prado. La llave en la panadería enfrente. Informan: Ferretería Cuatro Caminos. A-1 23126 20 my.

ALQUILO en $30.00, casa San José 48, entre Altarriba Espaleta, y una casita pasaje al fondo. Llaves e informes: casita A. Teléfono I-7135. A-1 22993 22 my.

SE ALQUILA un piso alto decorado interiormente, moderno, distribución modernísima, con sala, saleta, cuatro habitaciones, cuarto de criado doble servicio sanitario, hall, dos entradas, Concordia 100 (E. Villuendas). Informa el portero, y O'Reilly 54. Banco. A1 UH 22998 20 my.

SE ALQUILA Romay B altos muy ventilada, sala, saleta, 3 habitaciones bajas y una en la azotea, baño completo, a una cuadra de Monte y 3 del Mercado. Informan Telf. M 3777. A1 23256 19 mayo.

SE ALQUILAN altos y bajos San Joaquín No. 33, entre Monte y Omoa, compuesta cada planta de sala, recibidor cuatro cuartos y servios. Llaves en las mismas. Informan: A-4745. A-1 23331 22 my.

ALQUILO en Lealtad núm. 161, bajos, casa compuesta de sala, recibidor, siete cuartos, dos baños completos, patio, comedor al fondo, cocina de gas, servicio para criados, y garage. Acabada de pintar. Precio módico. Informan Empedrado 49. Teléfono M 8535. Las llaves en la bodega. A1 UH 23103 19 my.

ALQUILO los bajos y el segundo piso, de Tenerife núm. 87, casi esq. a Belascoaín, casas recién estrenadas, compuestas de sala, dos cuartos, baño completo, comedor, y cocina de gas. Agua en abundancia. Precios muy baratos. Informan Empedrado 49. Teléfono M 8535. Las llaves en la bodega. A1 UH 23102 19 my.

ALQUILO los altos de Cuarteles 12, esquina a Aguila, compuestos de dos hermosos apartamentos, baño completo y cocina de gas. Muy barato. Informan Empedrado 49. Teléfono U 8535. Las llaves en La Bodega. A1 UH 23100 19 my.

ALQUILO a precio muy bajo, una casita en División núm. 21, segundo piso, compuesta de sala, comedor, dos hermosos cuartos, baño completo, cocina de gas, servicio de criados, y su patio. Informan Empedrado 49. Teléfono M 8535. Las llaves en la bodega. A1 UH 23101 19 my.

ALQUILO hermoso local para almacén en Habana 138, casi esquina a Muralla. Tiene 450 metros de superficie. Alquiler: 100 pesos. Se da contrato firme por dos años. Prorrogable al tiempo que se desee. Altos botica Sarrá. Teléfono A 4358 y M 6263. A1 22704 19 my.

SE ALQUILA el moderno 2do piso Animas 166 y Gervasio con sala, comedor, tres amplias habitaciones, baño intercalado con calentador, cocina de gas, cuarto y servicio de criados. Informa en el FO 2360. La llave en el primer piso. A1 23442 19 my.

CALLE SAN Lázaro 316, piso segundo. Se alquila esta casa en 40 pesos mensuales. Informarán de 8 a 10 de la mañana y de 6 a 7 de la tarde. A1 23439 22 mayo.

SE ALQUILA el segundo piso de los altos de la joyería Egido núm. 53. Informan en la misma. Teléfono A 7983. A1 S3743 24 mayo.

SE ALQUILA una casita para corta familia; muy cómoda, con abundante agua. Informan Ayesterán núm. 53, esquina a Tulipán, bodega el Submarino. Teléfono A-1364. A1 S3735 22 mayo.

SE ALQUILA un lujoso apartamento con balcón a la calle, compuesto de dos amplias habitaciones, baño privado, luz y limpieza, Crespo entre Malecón y San Lázaro, tercer piso, precio $30.00 dos meses en fondo o fiador, para informes en el departamento 17, o Consulado núm. 73 Teléf. A 7903. A1 23427 21 my.

SE ALQUILA Cruz del Padre núm. 8 letra D. a una cuadra de Tejas y dos de Infanta; sala, saleta, y 3 cuartos, muy amplia y ventilada; precio $35.00. Informan Telf. F 2884 y F 1632. Su dueño Línea núm. 2. A1 S 3605 21 my.

PARA FAMILIA de gusto, rebajados, altos nuevos. Cinco habitaciones, hall, dos baños, habitación criada, terraza, frente fondo garage, habitación chauffeur, habitación estudios en la torre. Más detalles: F-5885. J 211 entre 21 y 23. E-1070 1 junio.

SE ALQUILA en Monserrate 145 un piso alto en $50.00 informan en Manzana de Gómez 252. Teléfono A-4893. A1 22754 23 mayo.

SE ALQUILA un elegante y cómodo tercer piso, en Infanta núm. 6, entre Jovellar y San Lázaro, todo decorado 3 habitaciones, baño intercalado, sala, recibidor, comedor, pasillos, servicio de criados. La llave en la misma. Informan teléfono FO-2355. A-1 S-3672 20 my.

SE DESEA alquilar por dos meses comenzando desde el 1o. de Junio una casa amueblada que consta de sala, comedor, tres cuartos, baño completo y cocina de gas. A dos cuadras del campo de Marte. Informan Telf. U3232. Es esquina muy ventilada. A-1 S-3681 21 my.

CARCEL 2

Entre Prado y San Lázaro. Se alquila el primer piso, compuesto de sala, comedor, dos habitaciones, buen cuarto de baño, cocina y servicios para criados. Todas las piezas dan a la calle. Informan: teléfono F-3297. La llave en el segundo piso. A-1 22900 24 my.

SE ALQUILA el piso principal de Genios 23, entre Industria y Consulado, con cuatro hermosas y frescas habitaciones, sala, saleta, baño y cocinas para gas y carbón. A una cuadra del Prado y otra del Malecón. La llave en la botica. Informa el doctor Entralgo. Edificio Larrea, Aguiar y Empedrado. Telf. A-2036. A-1 22862 24 my.

SE ALQUILA el primer piso de San Lázaro No. 7, casi esquina a Prado, compuesto de sala, comedor, tres cuartos, cuarto de baño y cocina de gas. Informan: teléfono F-4430. La llave en los bajos. A-1 S-3662 24 my.

VILLEGAS 111. "EDIFICIO LAVIN"

Se alquila una espléndida casa, primer piso, con sala, saleta, cuatro habitaciones, baño intercalado, comedor, pantry, cocina de gas, todo a la moderna. Precios de actualidad. Véase la llave en los bajos. A-1 22919 29 my.

SE ALQUILAN los altos de la casa calle Gloria 160, entre Figuras y Carmen. Sala, saleta, tres cuartos, baño intercalado, cocina gas. Telf. I-4122. A-1 22963 20 my.

SAN NICOLAS 76-A, bajos. Se alquila, con recibidor, sala, cinco grandes cuartos, comedor y despensa al fondo. Patio y baño. La llave en el alto. A-1 22580 19 my.

SE ALQUILA en Concordia 176, bajos, muy frescos compuestos de sala, comedor, tres habitaciones, baño, cocina de gas y un cuarto de desahogo. Informan en el teléfono U 3225. A1 xx 18 de mayo.

SE ALQUILA un fresco y hermoso segundo piso en Damas núm. 18, entre Luz y Acosta. Compuesto de sala, recibidor, cuatro amplias habitaciones, baño intercalado con agua fría y caliente, comedor, cocina de gas, cuarto de criado, con todos sus servicios. Precio de situación. Informan Damas núm. 18 bajos, y también el teléfono M 3039. A1 S3644 21 mayo.

SE ALQUILAN en San Lázaro 305, altos modernos, con sala, gabinete, cuatro habitaciones, baño intercalado, comedor al fondo, servicio de criados, gas y agua abundante. Informan Manzana de Gómez 252. Teléfono A 4893. A1 22751 23 mayo.

MALECON 27-A SEGUNDO PISO

Se alquila, terraza, sala, recibidor, cuatro dormitorios, baño intercalado, comedor al fondo, cuarto y servicio de criados. Casa moderna. Informes planta baja. A1 22723 20 my.

ESTRELLA 157, segundo piso, esquina a Escobar, una cuadra de los tranvías, tres habitaciones y demás comodidades. Precio barato. Informan en Muralla 111. A 7468. A1 22659 19 my.

SE ALQUILAN dos pisos altos en San Ignacio 84, sala, saleta, comedor, cuatro cuartos, baño completo, modernos y lujosos. Ganaban $125. Se dan en $65 00. Dr. Fernández. Habana. A-1 21314 20 my.

SE ALQUILAN los amplios y ventilados altos de la casa Oquendo número 85, compuestos de sala, saleta, tres hermosas habitaciones, cocina de gas y baño intercalado. Informa: Mariano Prats. Aguiar 73. Telf. A 7884. A1 S 3635 27 mayo.

NEPTUNO 222, BAJOS

Entre Marquez González y Oquendo, frescos y grandes. Tienen sala, recibidor, cuatro habitaciones, comedor corrido al fondo, baño completo, cuarto y servicio de criados, y cocina de gas y de carbón. La llave bodega esquina a Oquendo. Informes Habana 186. Teléfono M 1541 y F 1941. A1 22079 19 my.

JOVELLAR 15

Entre Infanta y L. se alquila un magnífico departamento al frente de la casa con lavabo de agua corriente muy barato. En la misma informan. A1 22718 20 my.

SE ALQUILAN los altos de Infanta No. 108, entre San Miguel y San Rafael, compuestos de cuatro cuartos, baño, terraza, sala, saleta, un departamento en la azotea con su servicio y todo a la moderna. Informes: San Miguel No. 211, altos, esquina a Infanta. A-1 22620 20 my.

COMISIONISTAS

Alquilo buenos altos para comisionista y familia. O'Reilly y Habana, altos de la barra, por Habana. A-1-21346-22my.

SE ALQUILA hermoso chalet, Catorce esquina a Tercera. Reparto Almendares, compuesto de jardín, portal, sala, comedor, cuarto criados, cocina, garage, servicios criados y los altos de cuatro dormitorios, cuarto baño familia y terraza. Alquiler $80.00. Informan; Telf. FO 1315. A 4358 y M 6263, altos botica Sarrá. A1 22705 19 my.

SE ALQUILAN varios pisos bajos, primero y segundo piso en el nuevo Edificio de Príncipe esquina a Espada a $45.00 y $50.00 sin rebaja. Informan en los mismos. Dirigirse al portero. A1 S3306 1 Junio.

SE ALQUILA Escobar No. 92, altos, casi esquina a Neptuno. Informan: teléfono A-6928. A-1 S-3714 19 my.

COMPOSTELA 98, ENTRE MURALLA Y SOL

Alquilo a precios de situación amplios bajos con dos habitaciones altas, apropiado para comercio, almacén u oficinas. Informan: Muralla número 71. A-1 21876 23 my.

INQUISIDOR 35-A

En $50.00 se alquila este hermos principal con hermosa habitación a la calle Saleta y cuatro habitaciones. Informan en Oficios No. 88. Almacén de Manuel Muñoz y Compañía. A-1 20352 31 my.

SAN NICOLAS 46, principal entre Virtudes y Concordia. Se alquila este moderno piso con sala, saleta, tres cuartos, baño intercalado, comedor al fondo, cocina de gas y servicio de criados. La llave en el segundo piso. A-1 22576 19 my.

OMOA 14-B

Casa cómoda, sala, comedor, tres cuartos, cocina y servicio. Lugar saludable y próximo a tranvías y Mercado. Llaves: bodega. Informes: San Joaquín 33, bodega. Telf. M-1808. A-1 22640 19 my.

ALTOS MODERNOS

Alquilo San José núm. 126 1-2 G primero y segundo piso. Sala, saleta, seis cuartos, 2 baños, cocina y pantry. Agua abundante. Informan Malecón 40 altos. Teléfono M 8007. A1 UH 23052 19 my.

SE ALQUILA el fresco y moderno piso alto Monte 166, compuesto de Terraza al frente, sala, saleta, cuatro habitaciones, baño intercalado con agua caliente y fría, comedor al fondo, amplia cocina de gas, cuarto y servicios para criados independientes y patio. Informan en Carmen 8. Teléfono A 2066. A1 26000 24 mayo.

SE ALQUILA el primer piso de la casa Jardenas No. 1, entre Motne y Corrales, compuesto de sala, comedor, tres habitaciones, cuarto de criados, servicios, cocina y otro cuartico chico. Informan: Suárez No. 87. Teléfono A-1888. A-1 22556 19 my.

PISOS LUJOSOS POR ESTRENAR

$50 — $55 — $60

San Rafael 151½, esquina a Espada, a la entrada izquierda hay un timbre; llame y el encargado lo atenderá. Informes generales: M. Gontyoch. Oficios 58, altos Teléfono M-6659. A1 22371 19 my.

SE ALQUILA en el Vedado. Edificio Normandy calle 16, entre 9 y 11. a 27 m. de todos los tranvías, acabadas de construir, casas con lujo y confort, jardín, portal, sala, tres cuartos, comedor al fondo, baño completo, cocina de gas, servicio de criado, 50 pesos; altos de sala, recibidor, tres cuartos, comedor al fondo, servicio de criado, baño completo, cocina de gas, agua abundante, 55 pesos; también casitas interiores como apartamentos, de sala, dos habitaciones, comedor, cocina, baño intercalado completo, 34 pesos. Vengan a verlas, son 24; solo quedan 10 para alquiler. A2 22798 19 mayo.

SE ALQUILA

la casa de altos de paseo esquina a Diecisiete, Vedado. Informes 17 núm. 342. A2 22084 24 my.

VEDADO. Once núm. 103, entre 20 y 22, a una cuadra de los tranvías de Línea. Departamentos nuevos, altos y bajos. De sala, cuarto, baño, cocina y patio a $17 y $19 Informan: El Encargado, en la misma y por teléfono A 1051 Sr. Lazcano. A2 21914 30 my.

EN MODICO precio, y en casa particular se ofrece para guardar muebles finos de personas que tienan que ausentarse por temporada. Dirección: Calle N. No. 217 bajos entre Jovellar y 27. Vedado. Frente al Edificio América. R. ind. 21 Ab.

SE ALQUILA a precio de situación, un espléndido segundo piso en Compostela No. 88, entre Muralla y Sol, compuesto de recibidor, sala espaciosa, tres cuartos, baño intercalado, comedor, cuarto y baño de criada. Espléndido patio. Abundante agua. Informan en Muralla No. 71. Telf. A-3450. A-1 21875 23 my.

MARQUES GONZALES 6-B, altos, entre San Rafael y San José. Se alquila con sala, comedor, tres grandes cuartos, baño y servicios. La llave en la bodega. A-1 22578 19 my.

SE ALQUILA CASA PARA HOTEL O PARA CASA DE HUESPEDES

situada en uno de los mejores barrios de la ciudad, calle de Amargura esquina a Compostela, donde estaba el "Hotel Roma". Consta de cinco plantas altas; en cuatro de ellas hay sesenta y seis habitaciones con cuarenta baños y en la sexta planta está el comedor, cocina y apartamentos para criados. Es uno de los comedores mejor decorados de los hoteles modernos. Tiene elevador para servicio personal y otro elevador para la cocina, calentador de agua, cocinas, neveras etc., alquiler módico y se dá contrato. Puede verse a cualquier hora del día. A1 22134 25 my.

SAN RAFAEL 161, altos y bajos, entre Marqués González y Oquendo. Se alquilan con sala, comedor, tres cuartos, baño y servicios. La llave en la bodega. A-1 22579 19 my.

CARLOS III NUMERO 183

Se alquila espléndida casa con garage para dos máquinas y todo el confort moderno esquina a Marqués González. Informan U 3281. A1 UH 22652 22 my.

SE ALQUILA la casa Lamparilla 31, casi esquina a Habana, propia para comercio y muy barata. La llave en la esquina de Habana, vidriera. Informan: F-3480. A-1 22365 21 my.

MANRIQUE 39, principal, entre Concordia y Virtudes. Se alquila este moderno piso con sala, antesala, cuatro grandes habitaciones, baño intercalado completo, comedor al fondo, cocina y calentador de gas. Cuarto y servicio de criados. Puede verse de 9 a 12 m. y de 2 a 5 p. m. La llave en el segundo piso. A-1 22583 19 my.

SE ALQUILA un principal en la casa Valle 29, al lado de la esquina de Infanta. Informan Telf. U1888. A1 21184 19 my.

SE ALQUILAN los elegantes, amplios y ventilados altos de Amistad 34, a dos cuadras del Parque Central, con todas las comodidades necesarias Pueden verse de 1 a y p. m. Informan: Edificio Trust Co. Aguiar 71. Apartado 303. A-1 21088 19 my.

CASA PARA HOTEL O PARA CASA DE HUESPEDES

situada en uno de los mejores barrios de la ciudad, calle de Amargura esquina a Compostela, donde estaba el "Hotel Roma". Consta de cinco plantas altas; en cuatro de ellas hay sesenta y seis habitaciones con cuarenta baños y en la sexta planta está el comedor, cocina y apartamentos para criados. Es uno de los comedores mejor decorados de los hoteles modernos. Tiene elevador para servicio personal y otro elevador para la cocina, calentador de agua, cocinas, neveras etc., etc., alquiler módico y se dá contrato. Puede verse a cualquier hora del día. A1 22134 24 my.

SE ALQUILAN los altos de la casa Corrales No. 15, entre Cárdenas y Cienfuegos, compuestos de sala, comedor, dos habitaciones, servicios, cocina y un cuartico alto en una planta y en la otra más alta, compuesta de comedor, dos habitaciones, cocina y un cuartico. Informan; Suárez No. 87. Teléfono A-1888. A-1 2355 19 my.

CRESPO 44, bajos, entre Colón y Trocadero. Se alquila con sala, comedor y tres cuartos. Patio y servicios. La llave en los altos. A-1 22575 19 my.

SE ALQUILAN los altos de Jesús María 119. Sala, tres cuartos, baño intercalado, comedor al fondo, servicio de criados, cocina de gas, agua abundante. Tiene motor; muy frescos. Una cuadra de Egido. Informan: O'Reilly 90 bajos. Lave en los bajos. A-3242. A-1 22176 20 my.

SE ALQUILAN las casas de José de San Martín números 21 y 23, con grandes salones apropiados para almacenes de tabaco. Tienen espaciosos altos para Fábrica de Tabacos, Cigarros u otra clase de industria. También pueden fraccionarse dichas casas. La llave en la esquina de Rayo. E-674 Ind. 29 M.

MUY FRESCOS Y BARATOS

Preciosos y modernos pisos, de dos, tres y cuatro habitaciones, sala, comedor y todas las demás comodidades. Edificios "Echeverría" Malecón o Marina 16, Calzada y J., entrada del Vedado. Informes: F 1664 y F 5075. Conviene verlos. 1A 21228 19 my.

CASTILLO 45-B

Por San Ramón. Casa con sala espaciosa. dos cuartos, cocina y servicios. Próxima al Mercado y tranvías. Llaves: bodega. Informes: San Joaquín 33 bodega. Telf. M-1808. A-1 22639 19 my.

A2. Vedado

VEDADO. Se alquilan lo saltos o los bajos de la casa calle M número 37, entre 19 y 21. Tienen garage. Llaves e informes en los bajos. A-2 23592 1 junio.

13 ESQUINA A 8

Acera de la brisa, segunda esquina. Se alquila este barato chalet de 2 plantas, compuestos de 2 bajos; jardín, portal corrido, vestíbulo, sala, comedor, pantry, cocina, cuarto de criado y su baño; garage y cuarto de chofer. Altos: hall, 4 habitaciones, dos de ellas muy grande, cuarto de baño intercalado y dos terrazas. Precio $225.00. Informan en la misma de 10 a. m. en adelante. A2 S 3779 23 my.

CALLE 25 entre Paseo y Dos Vedado. Se alquilan los modernos altos con 7 habitaciones, baño intercalado, sala, comedor, cocina de gas, llaves en la misma. Teléfono M 4583. A2 23689 20 my.

EN LO MEJOR del Vedado, Calzada número 169, entre I y J, se alquila el magnífico alto, y también el de 5a. número 44 1|2, entre Baños y D, nunca falta el agua. A2 23654 25 my.

ALQUILO moderna casa 3a. 278 y 280 una de esquina entre D y E con 4 cuartos y demás comodidades. Cerca de los baños. Informa 3a. 276 entre D y E F 3859. A2 S3766 20 mayo.

EN EL VEDADO. Se alquila en la calle 27, entre F y Baños, acera de la sombra; los bajos, compuestos de sala, 3 habitaciones con su baño intercalado con todo confort, comedor, cuarto de criado con su servicio y garage. Buen precio. Informan F 25 Teléfono F 2906. A2 S3769 25 mayo

CALLE 27 núm. 328, entre A y B, Vedado. Se alquilan los Modernos altos. Con 8 habitaciones, baño intercalado, sala comedor, cocina de gas, Llaves esquina a Tulipán M 4583. A2 23691 20 mayo.

EN 35 PESOS se alquilan los altos de chalet calle A y 27 Vedado; 4 habitaciones, baño, cocina de gas, Llaves en frente. A2 23690 20 mayo.

SE ALQUILAN los dos pisos altos de las casas números 14 y 21, Habana. Tienen sala recibidor, tres cuartos y otro para criados, comedor, cocina de gas y carbón. baños con servicios corrientes. Están acabados de reparar y pintar. Informan en Cuba No. 52, de 2 a 6. Teléfonos A-7625 y F-1490. Las llaves están en los pisos bajos. A-2 23525 22 my.

SE ALQUILA HERMOSA CASA

Paseo No. 36 esquina a 5a. Esquina de fraile, bajos de poco puntal para servidumbre. Tienen 7 habitaciones, dos baños completos, hall anchísimo, sala, antesala, saleta de comer pantry y dos portales, todo de grandes dimensiónes. Cielo raso, pisos mosaicos, pintada en colores, a la moderna, con persianas, mamparas, instalación eléctrica y gas; rodeada de jardín en buen estado. En los bajos inmenso salón para desahogo, cocina, despensa, tres cuartos criado con baño y servicio y garage. Precio arreglado a la situación. Informes y llaves al lado, No. 32 bajos. A-2 S-3757 27 my.

SE ALQUILAN los altos de la casa calle D No. 215, entre 21 y 23. En el sitio más céntrico del Vedado, con sala, comedor y cinco habitaciones, baño intercalado, pantry, cocina, cuarto y servicio de criados y garage. Informan: teléfono F-1259. A-2 S-3597 20 my.

EN EL VEDADO. Se alquila la casa calle 15 No. 188, en los bajos: portal, comedor, cocina, garage, cuartos y servicios de chauffeur y criados, jardín y patio. En los altos: portal, sala, cuatro cuartos, baño intercalado, cielos rasos escalera mármol, moderna construcción. Informan: 15 No. 150, esquina a H. A-2 23593 23 my.

EN EL Vedado. Se alquilan las casas H números 135 y 137, ambas de dos plantas. baja: jardín, portal, sala cuarto, comedor, cocina, servicios criados y patio. Altos: terraza, salón, tres cuartos y baño. Cielos rasos. Informarán: 15 No. 190, esquina a H. A-2 23594 23 my.

ALQUILO, Vedado. Espléndidos y confortables altos. Dos número 3. Terraza, recibidor, cuatro hermosos cuartos, baño moderno completo gran comedor, cuarto y servicios criados, cocina, abundante agua. La llave: bajos. Informes: I-2644 y A-5620. A-2 S-3762 27 my.

VEDADO. Modernos altos a la brisa se alquilan, calle 25 número 422 entre 6 y 8. terraza, sala, saleta, cuatro habitaciones, hall, comedor, baño completo, dos cuartos criados, lavandería etc. Las llaves esquina altos, teléfono F 4992 y A 8476. A2 23433 19 mayo.

ALQUILO CASA EN LO MAS CENTRICO DEL VEDADO. CALLE "D" ENTRE 11 Y 13. No. 111. JARDIN, PORTAL, RECIBIDOR, SALA, GRAN COMEDOR, CINCO CUARTOS GRANDES Y FRESCOS, BAÑO MODERNO INTERCALADO, PANTRY, COCINA, DOS CUARTOS PARA CRIADOS CON BAÑO, GARAGE Y PATIO. ALQUILER $150. INFORMAN TELEFONO F-5134. A2-23511-22my.

SE ALQUILAN los altos de la calle 11 esquina a 10 para familia de gusto; constan de terraza, sala, saleta, hall, 5 cuartos de familia y dos de criado, 2 baños intercalados, baño y servicio de criado, cocina de gas y de carbón, garage y abundante agua siempre. Informan en la misma a todas horas. A2 S3744 31 mayo.

VEDADO se alquila la hermosa y moderna casa, calle 9, entre F y Avenida de los Presidentes: de sala, recibidor, gabinete, 4 hermosas habitaciones, baño completo, comedor, hermoso hall, pantry, cuarto de criado y de choffer, garage. Informan Tel. F 1227. A2 S3747 21 my.

SE ALQUILAN los altos de la fresca y moderna casa Línea esquina a 6 Informan: Telf. F 1187. A2 S3723. 24 my.

LINEA 36 entre I y J, Vedado, Se alquila el piso alto. Seis habitaciones con dos baños, etc. Situación inmejorable. Fresquísima. Tiene bomba. Precio: $130. Llave en bajos. Telf. F-5285. A-2 23755 25 my.

SE ALQUILAN los bajos de Línea y 10 Vedado. Cinco dormitorios, dos baños intercalados, dos cuartos criados cocinas y calentadores de gas y carbón. Garage con dos cuartos y servicio. Precio rebajado. Puede verse y informan en los mismos, de 2 a 6. A-2 23727 23 my.

CALZADA ESQUINA a F, Vedado. Se alquila el piso bajo. La llave en G y Calzada. Alquiler rebajado. $175. Teléfono F-1050. A-2 23756 25 my.

SE ALQUILAN

Los modernos altos de la casa calle A número 20 entre Línea y 11, Vedado. Compuestos de sala, recibidor, cuatro cuartos, dos baños intercalados, comedor, hall, cocina, despensa, cuarto y servicio de criados. O'Reilly 40. M-1510. A-2 23344 22 my.

VEDADO. Se alquila, calle 15 núm. 274, entre D y Baños, espacioso bungalow con gran sala, comedor, cinco cuartos grandes, dos baños, pantry, cocina, garage y patio grande. Cerca de los colegios La Salle y Dominicas, franceses y americanos. Puede verse de dos a seis. Informan al lado D núm. 137 esquina a 15 A2 23426 19 my.

SE ALQUILA un moderno piso alto en lujoso edificio, para familia corta. Suntuoso cuarto de baño. Lugar aristocrático del Vedado. H núm. 184, entre 21 y 23. Informes el portero. A2 23152 19 my.

ALQUILO, Vedado modernos altos, calle 27, entre D y E núm. 94. sala, cuatro cuartos, baño, saleta de comer. cuarto y baño de criados. Precio $55 llave altos del lado. Informan Teléf. F 1364. A2 23200 19 my.

SE ALQUILA un piso en la calle O entre 17 y 19; puede verse a todas horas; tiene elevador. Edificio Piloto. A2 UH S3694 20 mayo.

ALQUILO casa en el Vedado, compuesta de sala, comedor, tres cuartos, dos baños, cuarto criados y cocina. Sumamente barata. Calle 13 entre 6 y 8. Informan al lado, bodega. A-2 23340 22 my.

EN SESENTA pesos se alquilan los altos de la casa de moderna construcción sita en 29 entre B y C, Vedado. Se compone de sala, saleta, comedor, dos habitaciones, cuarto de criados, un baño moderno y doble servicio. Informan: Oficina de García Tuñón. Aguiar y Muralla. Teléfono A-8786. A-2 23319 20 my.

$60 SE ALQUILA la casa 19-423 entre 6 y 8 planta baja, sala, comedor, cuatro cuartos, baño completo. Informan F 4979. UH A2 23013 22 my.

EN LA calle 17 y 12, Vedado. Se alquilan dos pisos, uno propio para una familia de gusto; y el otro para un matrimonio o hombres solos. Informa el dueño, 17 y 12. Café. Telf. F-2758. A-2 23213 21 my.

ALQUILO casa, C esquina 5a., frente Parque Villalón. Hermoso portal, sala comedor, cuatro cuartos, baño y servicio de criados. Informan al lado. A-2 23197 23 my.

SE ALQUILAN los altos de la fresca casa calle 14 No. 115, entre 11 y 13. Tienen terraza, sala, comedor, tres cuartos con su baño intercalado, pantry, cocina, cuarto y servicio de criados. Para verla: de 1 a 5 de la tarde. Informan: Teléfono F-4636. A-2 S-3700 21 my.

SE ALQUILA una casa en 17 y M, en la misma esquina, con tres habitaciones, sala, comedor y demás servicios. Da toda a 17. Precio de situación. Informan en la misma casa. A-2 23384 24 my.

EN EL MEJOR punto del Vedado, calle 15 entre Paseo y 2, se alquilan los modernos bajos compuestos de jardín, portal, sala, comedor, dos cuartos de familia con magnífico baño intercalado, cuarto de criados con sus servicios, cocina pantry, closet, etc. Renta 70 pesos. Informan al lado. A2 23034 19 mayo.

19 No. 511, entre 14 y 16, Vedado. Se alquila casa compuesta de sala, saleta, seis cuartos, baño intercalado y demás comodidades. La llave en la misma. Informes: 12 esquina 15. A-2 S-3631 24 my.

SE ALQUILAN los modernos y amplios altos de la casa calle H núm. 200 casi esquina a 23; con 4 habitaciones y baño intercalado con abundante agua fría y caliente, servicio de criada independiente, acera de la brisa. Precio $90.00. La llave al lado por 23. Informan señor Fernández. Teléf. A-2446. A2 UH S3514 24 my.

VEDADO. Calle 28 entre 17 y 19, casa moderna, portal, sala, tres cuartos, comedor al fondo. Baño intercalado, a dos cuadras de 23. $35.00. F-1183. A-2 21673 22 my.

HERMOSA CASA DE ALTOS EN EL VEDADO, SIN ESTRENAR

Acabada de fabricar, decorada y cielo raso. Se alquila en la calle 20 entre 15 y 17, No. 32, acera de la brisa. Tiene sala, comedor, terraza, cuatro cuartos, cuarto de baño, cocina gas. Precio: 50 pesos. A-2 22564 20 my.

SE ALQUILA en el Vedado Paseo entre 19 y 21 altos modernos, con terraza, cuatro habitaciones, dos espléndidos baños, intercalados, Gas y Servicio de Criados. precios rebajados. Informan Manzana de Gómez 252. Teléfono A-4893. A2 22753 23 my.

ALQUILO altos, 5a. entre A y B, Vedado. Sala, saleta, terraza, tres cuartos, baño intercalado, comedor, cocina gas, calentador, cuarto y servicio criados. Abundante agua. Informan bodega de B Teléfono F-9518. Precio: 55 pesos A-2 20656 20 my.

SE ALQUILAN los hermosos bajos de 23 número 415, entre 4 y 6, con todas las comodidades. Informan en los altos. A 2 S 3633 18 mayo.

ATENCION COMERCIANTES VEDADO, J Y 21

Terminándose este soberbio edificio de apartamentos, admítense proposiciones por locales, apropiados para víveres, carnicería acabada, fonda, botica o similares. Gran barriada sin que puedan establecerse otros iguales, sino a gran distancia. Allí informarán. A-2 22589 22 my.

VEDADO. Calle 17 No. 595, entre 26 y 28 Se alquilan casas interiores con sala, comedor, dos cuartos, baño, cocina: $23.00. Y con sala, comedor, cuarto baño y cocina: $18.00. F-1183. Modernas y frescas. A-2 21672 6 junio.

SE ALQUILAN los bajos de Baños número 269, esquina a 27 Vedado, compuestos de sala, comedor, dos cuartos, patio portal, jardín, cocina de gas y servicio completo, informan en la bodega. A2 22765 21 mayo.

VEDADO. 21 núm. 238-A, altos entre F y G, a una cuadra de los tranvías de 23, se alquila casa nueva, terraza, sala, saleta, dos dormitorios, baño moderno intercalado, comedor al fondo, servicio de criados, informan en la misma y por teléfono A-1051, señor Lazcano. A2 22468 21 my.

SE ALQUILA una moderna casa en 25 entre Paseo y A No. 347, con sala, comedor, tres cuartos, baño intercalado, servicio de criados. Informan en los altos. A-2 S-3716 21 my.

CASITAS INDEPENDIENTES VEDADO

Alquiler: $15.00. Compuestas de portal, sala, cuarto, servicios sanitarios, patio, todo independiente. Calle 26 entre 27 y 29 Vedado, a una cuadra de la calle 23. Informarán bodega Las Mercedes. 26 y 27. Telf. A0383. A-2 19556 25 my.

SE ALQUILA una casa nueva en 21 No. 283, entre D y C. Sala, saleta, cuatro cuartos, baño lujo, terraza, cocina gas, servicios criados. Informan: D 194 esquina 21, Vedado. A-2 22566 20 my.

VEDADO. Línea 136-A, altos, casi esquina a 12, sala, recibidor, cinco cuartos, dos baños intercalados, saleta, cocina gas, calentador, servicio criados, con o sin garage. Llave bajos. Informes: Habana 186 altos. Telfs. M-1541 y F-1795. A-2 22941 19 my.

VEDADO. Calle 15 No. 483, entre 26 y 28. Se alquila casita acabada de fabricar con sala, dos cuartos, comedor, cocina y cuarto de baño, con agua caliente. Precio: $25. Informan: Telf. F-1183. A-2 22962 24 my.

VEDADO

Se alquilan los espaciosos altos de 21 y B, compuestos de Terraza, sala, comedor, Terraza Interior, 4 Cuartos, Baño Intercalado, Cocina, Cuarto Criados y su servicio. Informan en la bodega. A2 22288 4 Junio.

A3. Cerro

SE ALQUILA la espléndida y fresca casa Calzada 575 esquina Carvajal en la parte más alta del Cerro a 3 cuadras de la esquina de Tejas; compuesta de portal, vestíbulo, gran recibidor, sala, comedor corrido, 4 grandes cuartos, 2 baños, pantry y cocina, dos cuartos, patio y traspatio, corredor y tres cuartos criados y dos baños: garage para dos máquinas. Precio $180.00. Informan F 3150. A3 S3780 23 mayo.

A 15, 16 Y 18 PESOS CASITAS

Alquílanse de sala, comedor 2 cuartos, cocina, gran patio, ómnibus a la puerta Moreno 59 esq. Salvador. Cerro. Llaves encargada. A3 23674 2 Junio.

SE ALQUILAN hermosos bajos, sala, 3 cuartos grandes y dos chicos, comedor, baño, cocina y servicio de criados, galería jardín y patio. Todo amplio y ventilado; sirve también para almacén o industria. Informan en la misma. Falgueras No. 1, Cerro. A-3 S-3756 25 my.

SE ALQUILA una casa, Palatino y Esperanza. Sala, comedor, dos cuartos, baño intercalado: $30. Es nueva. A-3 23604 25 my.

SE ALQUILAN juntas o separadamente las dos plantas independientes de Zaragoza 9 esquina a Atocha (Cerro). La planta baja consta de portal, sala, comedor, patio, cuatro cuartos, baño, cocina, cuarto y servicios de criados. La planta alta de dos locales, bajo de entrada, escalera, tres cuartos altos, cocina y baño. La llave al lado. Para precio y demás informes: Depto. Admon. de Bienes, Bufete Arellano. Empedrado 16. Teléfonos A-2478, A-2218, A-2118. E 775 Ind Ab 1

PARA ESTABLECIMIENTO. Se alquila en Calzada de Jesús del Monte esquina a Jenaro Sánchez, frente al paradero de la Havana Central, un moderno local con dos cuartos y servicios. La llave en el garage. A-3 22577 19 my.

CASAS MODERNAS A $24.00 Y 26.00

SE ALQUILAN HERMOSAS CASAS COMPUESTAS DE SALA. COMEDOR, DOS CUARTOS, COCINA Y BAÑO CON BAÑADERA. LAS DE PLANTA BAJA TIENEN PATIO Y TRASPATIO.

A UNA CUADRA DEL PARADERO DE LOS TRANVIAS DEL CERRO Y MEDIA CUADRA DEL PARADERO DE LOS CARROS DE ZANJA.

INFORMAN EN MERCADERES 19. TELEF. A-1748. A6 20313 31 Mayo.

A4. Jesús del Monte

SE ALQUILA la espaciosa casa de Diez de Octubre No. 358-A, entre Santa Irene y Correa, con sala, saleta patio, traspatio, seis cuartos, comedor al fondo, cuarto para criado, cocina, baño y servicios. Informan en Cárcel No. 19. Teléfono M-7951 y M-7914. A-4 23771 28 my.

SE ALQUILA casa nueva; sala, comedor, tres grandes habitaciones, baño completo, muy grande y muy barata. San Benigno núm. 23 entre Rodríguez y San Leonardo. Teléfono I 6729. A4 S3773 20 my.

SE ALQUILA la casa Calzada de Jesús del Monte No. 358, con cinco cuartos, sala, comedor patio y servicios sanitarios. Es muy fresca. Gana $60.00. Informa: G. E. Contreras, teléfono A-6252. A-4 23595 20 my.

SE ALQUILA casa con dos habitaciones grandes cocina, baño y patio; otra también grande con baño, cocina y patio, en el Pasaje Picallo, pegado a la Calzada de Jesús del Monte. Informan: teléfono I-2005. A-4 23361 24 my.

ALQUILO Jesús del Monte, casa nueva, sala, saleta tres cuartos-sanidad, baño completo, gran patio, cielo raso. Municipio, (hoy Manuel de la Cruz) No 7. Llaves e informes bodega de la esquina. Teléfono U-2144. A-4 23375 26 my.

SAN LEONARDO 19

Esquina a Flores, se alquila en 35 pesos con sala, muy grande; comedor 3 cuartos y demás servicios completos. Informan Serrano 6. Teléfono I 3121. A4 23303 20 my.

JESUS DEL MONTE 156

Altos modernos con sala, saleta, gabinete. cuatro cuartos (uno azotea), terraza, cocina y baño completo. Llave al fondo. Informes: San Joaquín 33, bodega. Teléfono M-1808. A-3 22637 19 my.

20 PESOS CON LUZ, CASITAS INDEPENDIENTES

Compromiso 6 y G, esquina a Fábrica, dos departamentos, patio y servicios, punto alto, pegado a la Calzada de Luyanó. Informan en la bodega. A-3 22446 19 my.

JESUS DEL MONTE

Santa Ana y Luco. Se alquilan los muy frescos altos acabados de pintar, sala, saleta tres cuartos. Nunca falta el agua. En los bajos: una accesoria muy cómoda. Con servicios independientes. A-3 22368 19 my.

SE ALQUILA

Los bajos de San Indalecio 23. Portal, sala, dos cuartos, comedor al fondo, cocina, baño, patio y traspatio. Informan: San Leonardo 20. Jesús del Monte. A-4 23175 21 my.

CALZADA JESUS del Monte 258, dos pisos altos independientes, con sala, saleta cinco cuartos, comedor, baño intercalado, dos servicios. Llaves Peletería. Informes: Industria 22. A-6523. A-4 23217 21 my.

SE ALQUILA los altos de Tamarindo 16, a media cuadra de la calzada, sala, saleta, 3 grandes cuartos, muy fresca y moderna y pintada. Precio módico. A4 23301 23 my.

A5. Víbora y A. Apolo

REPARTO KOHLY
AVENIDA DE BELLA VISTA
SE ALQUILA

Preciosa casa con sala, hall, comedor, pantry, un cuarto, cocina, portal y terraza. Los altos, tres cuartos, hall y terraza, todo estilo renacimiento español. Garage en cuerpo aparte con cuarto y servicios. Magnífico jardín. Precio y condiciones. señor Abril. Obispo 53. Teléfono M 6917. A5 22648 20 mayo.

ALQUILO dos casitas con sala, cuarto, cocina, patio servicios independientes y luz, a 16 pesos cada una. Calle Lacret entre Cortina y Figueroa. Informan letra B o Factoría 68, altos. A-5 23536 22 my.

PORVENIR 29 y San Francisco, Víbora. Chalet amplio y cómodo, con garage, patio y traspatio. Le pasa el tranvía. Informa M. Fernández. Teléfono F-1020. A-5 23558 25 my.

VIBORA. Reparto Chaple. Alquilo punto alto junto a la Calzada, casa corta familia, sala, comedor, 2 habitaciones, cocina, servicio, agua caliente abundante; decorada. Informan teléfono I 1823. A5 S373[illegible] 20 mayo.

ALQUILO Buenaventura 1 a dos cuadras la calzada y en lo alto Víbora gran casa, portal, sala, recibidor 5 habitaciones hermosa galería, toda decorada, espléndido comedor, patio, garage, baño cuarto servicio criados. Informes I 2593. A5 23420 22 mayo.

REPARTO LAWTON

Se alquila en $35.00 casa muy fresca, en lugar elevado, calle San Francisco entre Ave. Menocal y calle 12, con sala, comedor, dos cuartos, baño intercalado, cocina, lavadero, gran patio, escalera azotea, espléndida vista, cielos rasos, acabada de fabricar. Nunca falta el agua. Informan: teléfono A 0290. La llave al lado. A5 23429 20 mayo.

EN EL Country Club Park, frente al Lago. Se alquila magnífica residencia de lujo amueblada. La llave en la casa de al lado. (Sr. Llata). Informan: Oficinas de García Tuñón. Aguiar y Muralla. Teléfono A-8786. A-5 22597 20 my.

SE ALQUILA

Un bonito chalet en lo más alto de la Loma del Mazo, frente al parque de Luz Caballero, Villa Esperanza. Tiene 4 cuartos, sala, comedor, 2 baños intercalados, servicio de criados, garage, jardín y no falta el agua. Informan S. Rafael 1, El Decano. Teléfono A 2611. A5 23655 22 mayo.

SERRANO 58, ESQ. A ZAPOTES SANTOS SUAREZ

Se alquila esta hermosa casa, compuesta de sala, saleta, tres amplias habitaciones, cocina, baño y patio. Hace esquina, con portal a ambos lados, dando frente a la Avenida Serrano. Acera de la brisa. Informa el señor Constantino Cruz. Monte 307. Telf. A-1312. A-5 23395 22 my.

EN LA VIBORA a una cuadra del paradero del Havana Central; se alquila una casa con jardín, portal, sala saleta, 3 habitaciones, comedor y servicio completo: tiene garage de madera. Precio $25.00. Calle Ursula núm. 18. Informan teléfono I 7167 e I 1870. A3 S3608 26 my.

POCITO 8, VIBORA

Altos modernos, con sala, saleta, tres cuartos, terraza, baño intercalado, cocina de gas y calentador. $40. Llaves bodega. Informes: San Joaquín 33. Teléfono M-1808. A-3 22641 19 my.

CALZADA de la Víbora, esquina a Jenaro Sánchez, frente al paradero de la Havana Central. Se alquila un moderno piso alto, con sala, hall, dos cuartos, terraza y servicios. La llave en el garage. A-3 22582 19 my.

ALQUILO a $12 y $16, casitas independientes, calle de Pocito esquina a 16, Reparto Lawton, pasa el carro por la esquina. Llave en la bodega o el teléfono X-1405. A-3 S-3518 19 my.

ALQUILO en cuarenta y cinco pesos los altos de Vista Alegre entre D'Strampes y Figueroa. Reparto Mendoza. Portal, sala, tres cuartos, baño intercalado completo con agua fría y caliente, cocina, comedor al fondo, pantry y cuarto y servicio de criados. Informan: Dres. Martínez Giral y Dihigo. Cuba 49. A-3 22215 25 my.

ALQUILO casita muy saludable de sala, cuarto, comedor y servicios. Tranvías y guaguas a media cuadra; 16 pesos con luz. Calle 13 núm. 10, Reparto Lawton. A3 S 3437 22 myo.

ALQUILO MENOS DE 40 PESOS

A inquilino estable, chalet moderno, jardín, portal, sala, saleta, cuatro habitaciones, baño, comedor, recién pintado. Sola entre Santa Catalina y San Mariano. Reparto Mendoza. Víbora. Llave: avisen Telf. U-1802. A-5 22886 19 my.

A6. Luyanó

ALQUILO los altos de la casa Calzada, de Luyanó 231, frente al teatro Norma: compuesta de sala, recibidor, tres cuartos, baño moderno, todo decorado, paradero de los tranvías Luyanó. Precio $45. Su dueño en los bajos Sr. Torres. A6 S3746 19 my.

EN CUARENTA pesos se alquila la casa Infanzón 68, con todas las comodidades para familia de gusto. Fiador o dos meses en fondo. Su dueña: Desagüe 57. A-6 22738 19 my.

SE ALQUILA en Reforma y Santa Ana, una casa con cinco cuartos sala, comedor, buenos servicios, patio y portal, propia para dos familias. Se dá en 35 pesos. Informan: Oficios 30. Telf. A-3294. A-6 23383 22 my.

SE ALQUILA una casita en Arango esquina a Cueto. Sala, dos cuartos, baño intercalado, cocina de gas, lavadero y terraza, en $23. Informan en la bodega. A-6 S-3727 20 my.

REPARTO LAWTON

Calle A entre 13 y 14. Se vende una casa. Portal, sala, dos cuartos, cuarto de baño intercalado, comedor y cocina, garage al frente, patio y traspatio. Se vende barata por tener que embarcar. Informan en la calle A y B, bodega. Ramón Pérez. A-6 23226 22 my.

A VIVIR MUY BARATO

Casa grande con portal, sala y cinco cuartos, solo $30. Pérez casi esquina a Cueto, Luyanó. Llaves e informes, esquina bodega. Dueño: teléfono M-5798. A-6 22875 24 my.

SE ALQUILA una casa, sala, comedor, dos cuartos, baño intercalado y patio Reyes núm. 33, bajos. Luyanó, la llave en la bodega. Informan en Cárcel 27, altos. Habana. A6 22964 19 my.

SE ALQUILAN nuevamente rebajadas casas económicas (altos y bajos) en V. de la Llama y Concha. Informan Manzana de Gómez 252. Teléfono A-4893. A6 22752 23 mayo.

A7. Regla y Guanabacoa

SE ALQUILA en Guanabacoa una finquita con casa de madera. 12 mil metroos de terreno y muchos árboles frutales. Informan: I-2547. A-7 22899 19 my.

A8. Marianao

SE ALQUILA

En lo mejor de La Sierra casita moderna de jardín, portal terraza, sala, comedor, dos habitaciones, baño completo, cocina y patio; y otra hermosa habitación en los altos con baño completo. Renta $35.00. Puede verse: calle 10 entre B y C. Informa: Dumas, calle 9 esquina a 12, Reparto Almendares. Telf. FO-1921.

SE ALQUILA

En lo mejor de La Sierra, chalet de dos plantas, acabado de construir, con jardín, portal, vestíbulo, sala, comedor pantry, cocina, garage, cuarto chauffeur, patio, escalera principal, escalera de servicio, cuatro cuartos altos y dos baños, además cómodo hall. Alquiler: $75 mensuales. Puede verse: calle B esquina a 8. Informan: Dumas, 9 esquina a 12 Reparto Almendares. Teléfono FO-1921. A-8 23563 20 my.

SE ALQUILA

Casa-Quinta en Buena Vista, frente a la Estación del tranvía, con sala, antesala, comedor, cinco habitaciones y dos baños en el piso bajo, y tres habitaciones y un baño en el piso alto. Cocina, repostería, cuartos de criados y garage. Para informes: teléfono FO-1888. De 8 a 12 a. m. A-8 23345 21 my.

MARIANAO: En la Avenida de Columbia, próxima al Hipódromo, se alquila una bonita casa con cuatro cuartos, garage y demás comodidades. Precio módico. Teléfono FO-7469. Su dueña viuda de Cuesta. Infanta y San Jacinto. Buen Retiro. A-8 23378 24 my.

SE ALQUILAN LOS MODERNOS ALTOS DE LA CALLE 12, ENTRE PRIMERA Y TERCERA, REPARTO ALMENDARES

Compuestos de portal, sala, saleta, galería, tres cuartos, baño intercalado de lujo, comedor al fondo, muy fresco, Pantry, cocina, dos cuartos de criados, garage. Telf. FO 1217. A1 23007 20 my

ALTURAS de Almendares. En la parte más alta, a cuadra y media del tranvía. Se alquila elegante y moderno chalet, compuesto de dos plantas, jardín, garage y hermoso patio. Planta baja: portal, sala, comedor, pantry, cocina, servicios interiores, cuarto y servicio de criados. Planta alta: cuatro cuartos, soberbio cuarto de baño, recibidor y terraza. Informan: FO-2562. A.8 22922 20 my.

SANTA LUCIA No. 4 altos. Se alquila casa propia para el verano, buena situación, compuesta de sala, saleta y tres habitaciones. Se dá barata. La llave en la misma. Informan: 12 esq. a 15, Vedado. A-5 S-3632 24 my.

A9. Diversos lugares

ALQUILO para bodega o farmacia gran esquina, mucho barrio. Doy contrato, poco alquiler, siete y ocho. La Sierra, Marianao. Dueño, García 21 y Baños. Teléfono F 2924. A9 22368 17 junio.

SE ALQUILA la bonita casa situada en la finca "Los Mangos", Guanabacoa, a una cuadra de donde termina el tranvía de la Calzada de Corral Falso, con portal sala, comedor cinco cuartos, cocina, baño, magnífica agua, instalaciones sanitarias y eléctrica, lugar alto muy saludable, con diez solares y muchos frutales; tiene muy cerca una escuela pública. Alquiler: $35. Su dueño: Avenida de la República 149. Teléfono M-3526. A-9 23627 20 my.

CHALET EN VARADERO

En lo mejor de la playa Norte, se alquila por todo el verano, uno amueblado, próximo al Club Náutico, compuesto de sala, comedor doce habitaciones, tres baños, cocina, despensa, hermosos portales corridos, servicios de criados y garage. Precio: $1.500. Informan: F-5241. A-9 23358 23 my.

GRAN OPORTUNIDAD PARA ESTABLECERSE

En Güira de Melena, pueblo de mucho porvenir. Se alquila la antigua casa "La Complaciente", preparada de armatostes, mostradores y dos vidrieras modernas, una por cada calle. Situada en la calle Cuba esquina a San Antonio, el lugar más céntrico de la población. Para informes: Ramón García. Monte No. 15. Teléfono A-2803. Habana. A-9 S-3693 30 my.

B ALQUILERES

B1. Departamentos

SE ALQUILA EN 30, un departamento sala, dos cuartos, cocina; vista a la calle. Progreso núm. 8, entre Villegas y Aguacate. B1 23714 22 my.

CONSULADO 142. Se alquilan apartamentos con servicio y elevador. Precio de situación. Preguntar por Eusebio. B-1 23570 27 my.

APARTAMENTOS Paula 12, modernas casitas independientes con todo confort, dos habitaciones, sala, saleta, baño de lujo y todas comodidades a la brisa. Informa el encargado. B1 23434 19 my.

ALQUILASE una sala, para cualquier clase establecimiento o para familia en 20 pesos, tomando toda la casa, tiene seis cuartos alquilados. Le sale de gratis, calle Aguila 166, una cuadra de Monte. B1 23412 19 my.

PALACIO "LA AURORA"

Oquendo No. 24. Se alquilan departamentos con dos habitaciones, cocina, baño y luz toda la noche, a veinte y veintiún pesos. Teléfono U-2908. B-9 22231 25 my.

SE ALQUILA una hermosa sala propia para profesional u oficina, en la misma una habitación. Informes: Concordia 20 bajos entre Angeles y Galiano. B-1 23156 25 my.

OFICINAS BARATISIMAS

Quedan 6 departamentos que alquilo juntos o separados con luz y limpieza, casa nueva, primer piso. Tacón 8 entre O'Reilly y Empedrado frente al Senado. Teléf. A 6121. B1 UH 23065 24 my.

HOTEL "VENECIA"

Departamentos y habitaciones con baño privado; excelente comida; precios de verano, abonados al comedor. Campanario 66, esquina a Concordia. Telf. M-3705. B-1 22883 29 my.

EN VILLEGAS 93 se alquila un departamento muy cómodo y fresco, con balcón a la calle. B.7 22553 20 my.

CERRO TULIPAN núm. 13, alquilo departamentos altos muy ventilados, con balcón a la calle, 12 y 14 pesos, casa de madera. Informan Telf. M 3365. B-1 S-3666 20 my.

EN ANIMAS 121 se alquila un zaguán grande con entrada independiente. También se alquilan habitaciones muy baratas Informes en la misma. B-7 22554 20 my.

SE ALQUILA en $22 un departamento independiente al fondo de la casa 21 No. 244, entre E y F, Vedado. Tiene sala, dos cuartos, baño y cocina. Puede verse. Preguntar al fondo por el Sr. Fermín. B-8 22556 20 my.

EDIFICIO CHIBAS

Calle G. Avenida de los Presidente esquina a 25, la parte más alta, fresca y sana del Vedado. Alquilo apartamentos con todas las comodidades modernas, agua abundante, fría y caliente; elevador día y noche. Precios módicos. B.8 22549 27 my.

VEDADO. Alquilo en $17 departamento moderno. Dos habitaciones, cocina, servicio, gran patio. Calle 19 No. 247. Informan: Teléfono F.5913. B-8 S-3623 19 my.

POCITO 10, POR DELICIAS

Se alquilan tres departamentos a 10 y 12 pesos. Son cómodas y baratas. Informan allí. B-9 22635 19 my.

PALACIO AYESTERAN

Ayesterán No. 8. Se alquilan departamentos con dos habitaciones, comedor, baño completo, cocina y luz toda la noche, a veintiuno y veintitrés pesos. Uno del frente en 42 pesos. Teléfono U-2412. B-7 22230 25 my.

SE ALQUILA en $34 el departamento número 38, compuesto de sala, comedor, dos habitaciones, baño completo y cocina, del edificio por apartamentos situado en la calle 19 entre E y F. Vedado. También hay otro más pequeño, el número 61, en $15.50. Informan en el mismo el Conserje de Fermín. B-8 22555 20 my.

SE ALQUILA un departamento y una habitación muy ventilada. Vista a la calle, para profesional o caballeros solos se hace limpieza. Campanario 43 altos. Teléfono A-4153. B-7 21549 21 my.

SE ALQUILA un apartamento muy fresco con balcón a la calle, dos cuadras del Campo Marte. Informan: Someruelos 44, a todas horas. B-1 23369 24 my.

EDIFICIO PASEO
CALLE PASEO Y 25
VEDADO

Los mejores apartamentos de la Habana, por su amplitud y confort. Vista hace fé. Quedan tres por alquilar. Visítelos y quedará satisfecho. Para Informes: Sr. De la Torre, O'Reilly núm. 11, Apartamento 506. Habana. E 1059 31 my.

EDIFICIO DE APARTAMENTOS
CALLE 23 Y M
VEDADO

A la entrada del Vedado. Espléndidos Apartamentos con tres y cuatro habitaciones. Disfrute desde sus ventanas y azoteas del magnífico panorama de la Habana. Para Informes: Sr. de la Torre. O'Reilly número 11, Apartamento núm. 506. Habana. E 1058 31 my.

B2. Habitaciones

SE ALQUILA un cuarto muy ventilado con lavabo de agua corriente. Casa de moralidad. Precio económico. San Miguel número 212, altos, casi esquina a Lucena. B-2 S-3776 22 my.

SE ALQUILAN habitaciones con comida y sin ella a precios módicos, en la 76 West 85 St. New York City. Miss Ballesteros. B-2 23550-51 22 my.

SE ALQUILAN habitaciones para señoras y señoritas. Informan calle J No. 137, esquina a 15. Telf. F-2466. B-2 S-3755 23 my.

ALQUILO dos habitaciones altas, juntas o separadas a matrimonio moral, señora o hombres solos: nueve pesos cada una; si toman las dos se le rebajan. Tiene servicio, una azoteíta, agua y sumidero, muy cómoda. Estrella 85. B-2 23535 20 my.

SE ALQUILAN magníficas habitaciones altas en Durege y Correa, Reparto Santos Suárez, altos del taller de carpintería. Informan en la misma o M-1429. Alquiler: $10 con luz. B-2 S-3721 26 my.

SAN RAFAEL NUM. 50 PISO 2o. DERECHA

Se alquila magnífica habitación a caballeros solos, casa silenciosa y moral, se cambian referencias. B2 S3740 19 my.

SE ALQUILA una hermosa habitación ventilada con lavabo de agua corriente. Estrella 55. B-2 23209 19 my.

¡ATENCION!

Galiano 117, esquina a Barcelona. Alquilo hermosas y ventiladas habitaciones altas. Balcón a la calle, agua abundante luz toda la noche. Teléfono. Baratas. Mes adelantado. Absoluta moralidad. B-2 23380 20 my.

SAN RAFAEL 44, entre Galiano y Nicolás. Se alquilan dos habitaciones con balcón a la calle. Hay teléfono y se da comida. Más informes en la misma. B2 23282 20 my.

VEDADO. Matrimonio honorable, cede una espléndida habitación baja a señora o señorita de extricta moralidad. Se cambian referencias. $20 o $35 con comida. Telf. F-3253. B-2 23617 20 my.

A UNA cuadra del Parque Central. Se alquila una espléndida habitación amueblada, muy fresca y con balcón a la calle. Hay teléfono y baños con agua caliente y fría; se dá muy barata. O'Reilly No. 87 altos. Teléfono M-1540. B-2 S-3701 23 my.

A LA ENTRADA del Vedado en casa de familia respetable y de estricta moralidad se alquila una habitación completamente amueblada, lavabo de agua corriente baño al lado, Luz y Teléfono para dos señoras que den referencias. Teléfono F2277. B2 22845 20 my.

ZULUETA 34

Alquilamos habitaciones muy baratas y un zaguán propio para oficina de comisionista o casa análoga. Las habitaciones son muy frescas y a la brisa, agua corriente y baño. C10 22462 21 my.

SE ALQUILAN amplias y ventiladas habitaciones en San Rafael número 168-B, entre Espada y San Francisco; pueden verse. Informan en la misma. C-10 22557 19 my.

CUARTOS COMODOS

En Jesús del Monte 156, Puente de Agua Dulce. Cuartos grandes con división, doce pesos. En Omoa 14, a 10 pesos. Todas con luz. Informes allí. C-12 22638 19 my.

EDIFICIO CASTRO

Calle 25 y O junto a Infanta, se alquila un hermoso departamento con nevera Frigidaire. Telf. F 2990. B8 S 3581 20 my.

B3. Locales para Comercio

SUAREZ NO. 130 ESQUINA A DIARIA

Se alquila local propio para establecimiento o pequeña industria, es de gran porvenir por estar situado frente a los grandes talleres y almacenes de la Administración Militar de San Ambrosio. Módico alquiler. Informan en la misma a todas horas. B-3 23729 7 junio.

SE ALQUILA barato un local para establecimiento. Neptuno 230, entre Hospital y Espada. Teléfono U-5744. B-3 23738 24 my.

SE ALQUILA el amplio local de un taller de vestiduras de automóviles con dos habitaciones y patio cubierto, propio para mueblería, tapicería, tintorería y carpintería o depósitos de mercancías. Concordia 124. B-3 23726 21 my.

SE ALQUILAN dos buenos locales: uno con buena vidriera en San José 3 entre Amistad y Aguila. Precio: $75 y $50. Informan en la misma. M-3862. U-1217. B-3 23629 20 my.

SE ALQUILAN los bajos Lamparilla 72, entre Aguacate y Villegas propia para almacén, depósito, otro jiro comercial. Informan la bodega. B3 23652 20 my.

SE ALQUILAN los bajos de la Calzada del Monte núm. 481, para comercio o industria. Informan Jesús del Monte 230. Teléfono I 2262. B3 S3767 23 my.

SE ALQUILA hermosa planta baja de la moderna casa Paula 12, cerca de los muelles para almacén o industria, con más de 400 metros. Informan teléfono F 4992 y A 8476. B3 23435 31 mayo.

SE ALQUILA un local preparado para establecimiento en Avenida Acosta y Cuarta; no para bodega. Informan Lagueruela y Cuarta. Bodega. B3 S3734 20 my.

SE ALQUILA la esquina de Oquendo y Pocito, compuesta de una nave de 400 metros propia para taller, garage y venta de accesorios de automóviles, se dá barata. Informan en la bodega de enfrente. B3 23408 26 mayo.

SE ALQUILA local propio para oficinas, depósito o industria, frente al muelle de Caballería. San Pedro y Enma. Teléfono A 2743. B3 S3732 21 my.

SE ALQUILA EN $250

Próximo a desocuparse local de 2,100 metros cuadrados, propio para industria, en la Avenida Menocal (Infanta) y calle 25 (detrás del Edificio Carreño, actualmente ocupado por la Fábrica de Mosaicos "Nuevo Almendares".) Informa señor Ramón García en el propio local y en la oficina de García Tuñón. Muralla y Aguiar. Teléfono A-8786. B-3 23321 20 my.

SE ALQUILA

Un gran local en Lealtad 25, con sus viviendas en los altos. Propio para cualquier industria. Informes: Salud 25. B-3 23322 19 my.

MANRIQUE NUMERO 94

Entre San Rafael y San José. Hermoso local para almacén, 300 metros cuadrados. Fabricación moderna. La llave en los altos. Informan: Habana No. 186. Teléfono M-1541. B-3 S-3692 25 my.

LOCAL para comercio con habitaciones interiores, se alquila en Jesús del Monte 297 A, entre Toyo y Santos Suárez. Informan: I-5106. Precio rebajado. B3 23328 23 my.

SE ALQUILA. Monte 288, local para comercio, buen punto, cuadra y media del Mercado. Poco alquiler. Informan: Monte 307. Telf. A-1312. B-3 23396 22 my.

SE ALQUILA un local propio para fonda. Tiene muchas comodidades y es buena barriada. Monte 386. B-3 23343 19 my.

SE ALQUILA un hermoso saloncito propio para sastrería o barbería, en Neptuno y Amistad. En la misma se alquila una buena vidriera para dulcería. Informan: Neptuno y Amistad. Café "Yara". B-3 23190 20 my.

ALQUILO ESPLENDIDO local Jesús del Monte 258, Toyo, con dormitorio, servicios, puertas de hierro y todo pintado. Llave: 260. Informes: Industria 22. Telf. A-6523. B-3 23218 21 my.

ALQUILO la nave Infanta 98, entre San José y San Rafael llave al lado. Informan M 3268. Notaría Sellés. B3 23008 19 mayo.

SE ALQUILA un garage y un cuarto con baño moderno; también se alquila para guardar muebles o para otra cosa cualquiera. Calle 2 número 204, entre 21 y 23. Telf. F-1052. E-16 S-3502 19 my.

BONITO LOCAL, moderno, 100 metros, con servicios. Alquilo en Infanta 8, entre San Lázaro y Jovellar. Mucho tránsito. Precio: $50. Informes: Galiano 40. A-3161. D-13 23298 20 my.

ALQUILO SAN RAFAEL 167

Espléndido local 300 metros, casa moderna, prueba sanitaria, cerca de Belascoaín, propia para almacén, casa préstamos otros negocios; vidrieras al frente. Llaves frente, mueblería y altos Paula 85. $45. Telf. M-2505. Precios muy reajustados. D.13 22434 20 my.

ESQUINA IDEAL

Para bodega, moderna, amplio local, carrito por la puerta, no hay bodega en las cuatro esquinas, se alquila para bodega. Informan Telf. U 1793 y M 2582 de 1 a 4. D13 S3642 22 my.

LOCAL. Se alquila, propio para cualquier giro, con vidrieras a la calle y armatostes; no tiene que gastar nada el inquilino. Alquiler barato. Monte 280. Informan en la misma altos. Pico. B-3 23229 24 my.

SE ALQUILA un espléndido local, propio para establecimiento, en Arbol Seco esquina a Benjumeda, a una cuadra de Luna Park. Informan en la bodega de en frente. Teléfono U-3967. D-13 22259 25 my.

CALLE CUBA NUMERO 22. Se alquila para establecimiento oficina. La llave en No. 24. $100. F-1262. Frente al nuevo Malecón. 19167 23 may.

VEDADO. En Paseo y Calzada "La Luna" se alquila un local propio para cualquier industria. También habitaciones altas, a precios módicos. Teléfono F-2398. B-3 22877 27 my.

EN CRISTINA No. 10, a una cuadra del Mercado Unico. Alquilo un local propio para una pequeña industria o depósito. Informan en la bodega. B-3 22921 29 my.

PARA DEPOSITO O GARAGE
SAN RAFAEL Y SOLEDAD

Se alquila el garage y tienda. Informes: San Ignacio 40, altos. Teléfono A-8701. E-15 21348 22 my.

M.E.C.D. 2016

TELEFONOS A-3333 A-1014

ANUNCIOS CLASIFICADOS DEL DIARIO DE LA MARINA

TELEFONOS A-3333 A-1014

VEA ESTE LOCAL AGUILA 155 ENTRE ZANJA Y BARCELONA

Propio para instalar cualquier negocio, 300 metros sin columnas. Informan Gómez y Hno. Galiano 104. Locería "La República". A-1796.
D13 20868 1 Junio.

B7. Varios

SE ARRIENDA finca 1.1|2 caballerías, propia para vaquería, granja o cultivos, frente a buena carretera a 20 minutos de la Habana. Inmejorable situación. Informan: teléfono F-4620.
B-7 23739 25 my.

CON CHUCHO de ferrocarril. Se alquila un patio cercado de 1,000 metros cuadrados, en Pajarito y Desagüe. Informa "La Vinatera". Arbol Seco y Peñalver.
B-7 23338 23 my.

VAQUERIA. Se alquila en 20.00 una estancia con su casa y cerca, agua abundante. Calle 26 entre 37 y 39, Aldecoa. Informarán: Calzada esquina a I, Vedado Teléfono F-1439.
B-7 S-3659 21 my.

HABANA 109

Se alquila un cuarto interior muy amplio y fresco; tiene dos habitaciones, sala, comedor y cuarto de baño moderno. También se alquila una habitación independiente con servicio. Informan: Prado 113. Telf. M-9354.
B-7 23118 22 my.

C COMPRAS

C1. Casas

JULIO C. GRANDA
CORREDOR

Compro y vendo casas y solares en la Habana, Vedado y demás barrios. Fincas Rústicas y Quintas de Recreo. Siempre tengo gran cantidad de dinero para hipotecas en las mejores condiciones. Obrapía 33. Tels. A-6102. F-5759.
H36 20603 1 Junio

COMPRO CHALET $100,000 A $160,000

En el Vedado o repartos también una casa chica de $15.000.

JORGE GOVANTES

San Juan de Dios 3. Tel. M9595 y 3 5181.
C1 C3786 28 mayo.

COMPRAMOS PROPIEDADES AL CONTADO

PREFERIMOS CORREDORES

Altos Droguería "SARRA"
A-4358 M-6263
E-1091 26 my.

C3. Establecimientos

COMPRO BODEGA

Me urge comprar una bodega. Tengo $3,000 al contado, el resto a plazos. Salud No. 1, café. Telf. A-3823. Meizoso.
C-3 23391 19 my.

C4. Automóviles y Accs.

MOTOCICLETAS HARLEY DAVIDSON

Tengo los últimos modelos, compro y vendo de uso, motores Johnson, para bicicletas, listos para colocar: $30, (nuevos.) Completo surtido de piezas, gran taller de reparaciones. José Presas, Avenida de la República 390. U-2143.
C-4 23569 16 julio.

C5. Maquinaria y Accs.

ENROLLADORA Y CORTADORA PARA BOBINAS DE CARTON

Se desea adquirir una de estas máquinas. Escribir con detalles al hacer su oferta a Bobina, Apartado 301.
C-5 23746 23 my.

C6. Muebles y Prendas

COMPRAMOS MUEBLES TELF. A 4518

Modernos y antiguos; juegos de cuartos, comedor, sala, escaparate, muebles de oficina, máquinas de coser y escribir en cualquier cantidad. Llamen al teléfono A 4518.
C6 S3774 1 Junio.

COMPRAMOS ORO VIEJO

Platino y plata en todas cantidades joyas antiguas y otros objetos de arte. Fabricamos joyas de lo más artísticas, por contar con operarios competentes. Especialidad en pulseras de platino y broches. Reformamos sus joyas antiguas haciendo otras modernas. Carballal Hermanos. San Rafael 133. Telf. U-5744.
C-6 23606 2 junio.

A-6851 NECESITO

Comprar algunos muebles de oficina, tales como burós planos y de cortina en caoba, archivos, cajas de documentos, máquinas de escribir y equipajes finos que estén en buen estado de uso. Pago bien y operación rápida.
S52 22713 20 my.

C7. Instrumentos Música

U-3847. COMPRA toda clase de pianos, pianolas sin comején, y ortofónicas. Soy de todos el que más pago y en el acto. Telf. U-3847.
C-7 3792 2 junio.

C8. Animales

VENDO pequeña granja avícola completa; también se venden por separado, las aves o los utensilios, por no poder atenderla. Muy barata. Aguiar 57 taller.
C8 23613 19 my.

C10. Objetos Varios

COMPRO UNA guillotina no menor de 32 pulgadas. Escriba a Ricardo García. Acosta 24.
C-10 23741 21 my.

COMPRO ROPA USADA

De caballero, y zapatos que estén en buen estado. Telf. M-9654. Monserrate esquina a Teniente Rey. Preguntar por Martínez.
N 21842 8 junio

COMPRO UNA grada de 24 discos. La prefiero Oliver y bomba centrífuga de 500 galones por minutos. Calle 15 entre K y L. Telf. F-1345.
C-10 22910 19 my.

COMPRAMOS CAJAS DE CAUDALES

Muebles de oficina Archivos metálicos, máquinas de escribir y toda clase de muebles modernos de uso, en buen estado. Teléfono M 3288.
N 21994 8 Junio.

D VENTAS

D1. Casas

GANGA. Vendo grupo de casas alquiladas todo el año, admito parte de pago terrenos, fincas rústicas, Industria, comercio u otros valores directamente con el dueño. Industria y San Miguel, quinto piso Infante, proponga negocio si hay que reconocer o devolver, también puedo hacerlo.
D1 23701 20 my.

SE VENDE casa y solar anexo, más de 600 metros, barrio Monserrate, cerca Galiano, 130 el metro último precio rebajado. Dr. Pezuela Aguiar 102. No corredores.
D1 23660 20 my.

CHALET DE $20.000 EN $12.000

Vendo cerca del cine "Méndez", en la ampliación Mendoza, Víbora: un chalet, de esquina a la brisa, propio para persona de gusto, de una representación mayor al precio. Fué hecho para vivirlo su dueño, con unos decorados preciosos compuesto de jardín todo el rededor, portal, recibidor, hall, comedor a la inglesa, cuatro cuartos, pantry, cocina, garage, servicio criados. Es una casa hecha con sumo gusto. Si no tiene todo el dinero deje parte en fácil pago. Para verla: de 1a 4 p. m. Llaves e informes en San Julio No. 72, entre Santa Emilia y Zapotes, Villamarín.
D-1 23552 20 my.

SE VENDE Víbora, si usted necesita una buena casa cerca de la calzada para vivir fresco o chicas para venta vea a Manuel Alfonso en Avenida de Acosta núm. 36 teléfono I 1180.
D1 S3790 20 my.

EN LAWTON, calle 15, entre A y Pocito, vendo en $4,000 una casa que vale $5.000. Dueño: A y 15, Lawton. X-1356, esquina a 9; también se vende. Luis.
D-1 23555 21 my.

VEDADO. Se vende el espléndido chalet de dos plantas, situado en la calle D No. 287, esquina a 29, con capacidad para familia numerosa. Tiene habitaciones y servicios en los bajos para los criados y un magnífico garage. Se dá en menos de su costo. Teléfono M-7916, de 8 a m. a 5 p. m. y F-2336, de 6 a 9 p. m.
D-1 23376 24 my.

VENDO CASA Enamorados 68, entre Serrano y Durege, con portal, sala, recibidor, dos cuartos, 4x4, lujo baño intercalado, comedor cocina y amplio garage de dos plantas con servicios de criados, patio y traspatio, con jardín. Informan en la misma. No corredores.
D-1 23347 20 my.

VENDO casa moderna chica en buen punto. Informa Manuel Pico. Plaza Polvorín. Ferretería frente al Hotel "Sevilla". D-1 23228 24 my.

GANGA. Por embarcarse su dueño, se vende casa acabada construir con todo confort moderno. Garage, portal, sala, recibidor, cuatro habitaciones bajas, una alta, todas con ventanas, triple servicio sanitario, comedor pantry, cocina, azotea, techos monolíticos, paredes citarón, habitaciones cuatro por cuatro. Durege y Santos Suárez. Telf. I-5514—M-8855.
D-1 23169 20 my.

BABY GRAND Steinway, elegido por el célebre pianista Gainza: $1.200. (Sin uso). Chalet "Coquilla", línea Marianao, frente al teatro Almendares.
D-1 23530 24 my.

FRENTE al teatro "Almendares", línea Marianao, vendo chalet "Coquilla". Jardín, portal, hall, sala, tres cuartos, baño, comedor cocina y patio: $5.300.
D-1 23529 24 my.

EN LA Calzada de Luyanó, casi esquina a Reforma, vendo casa dos plantas moderna armazón cemento, techos monolíticos, tres cuartos, portal, sala, saleta, baño moderno, comedor al fondo y servicios criados. $11,000. Dejo $6,000 en hipoteca. X-1870. Pregunte por Rivas.
D-1 23607 21 my.

GANGA $3.200, se vende la casa santa Felicia 15, entre Acierto y Villanueva, compuesta de portal, sala, dos habitaciones, comedor, patio, cocina y servicio. Toda mampostería. No corredores, su dueño en la misma.
D1 23444 22 my.

VENDO casa esquina, de citarón, azotea y cimentación excelente. Tiene garage separado y gran terreno para fabricar otra casa; todo cercado con vigas y ladrillos. Informes, Academia San Manuel, Calzada de Arroyo Apolo, esquina a Cortés.
D1 23488 23 mayo.

VENDO en $3.500 casa de 6x50 m. portal y arrimos de mampostería. sala, saleta, tres cuartos, cocina y servicios. patio y traspatio; visitarla con su dueño. San Francisco y Buenaventura. Informes Tel. U-5246. Ortiz.
D-1 23466 22 my.

REGALO en $450 dos cuartos con cocina, comedor y servicios de mampostería, sito en pasaje H entre 6 y 7. Buena Vista, informan en Obispo 16 barbería, teléfono M 4036. Resto a la compañía 480.00 mide 7 por 27, están ganando 12 pesos.
D1 UH 23023 19 my.

POR AUSENTARSE su dueño se vende una casa de dos plantas, frente cantina cielo raso, entre Monte y Vives. Se suplica no se presenten intermediarios. Solamente con el comprador. Informan: Villegas 82 altos. Camilo F. Salgado.
D-1 22741 28 my.

VENDO CHALET mampostería fabricado en quinientas varas de terreno. Tiene cuantas comodidades se exijan. $.500, nada menos. Informan: Néstor Aranguren No. 11, Víbora. Dé 12 a 2 y 7 a 10 p. m.
D-1 23737 23 my.

VENDO UNA CASA

de mampostería con techos criollos, tres cuartos, cocina grande y buen baño; a media cuadra de la Estación de Pogolotti; magnífica comunicación con la Habana por estar situada en la línea del tranvía del Vedado y los carros grandes de Samá; cerca de la calzada de Columbia; tiene árboles frutales, plátanos. Precio $4.200. Calle Pasaje 4. Reparto Jesús María. Marianao.
H36 S 3638 20 mayo.

CON POCO dinero y buenas facilidades, se vende una casita situada frente al paradero de Batista (Ferrocarril Havana Central), a siete minutos de la Habana Sr. San Miguel. Teléfono A-3273. Muralla 117, altos.
H-36 22037 19 my.

CHALET $16.500. ALTURAS DE ALMENDARES

Avenida de la Paz. Sala, biblioteca, comedor, 3 habitaciones, baño magnífico. altos 2 habitaciones y baño; garage, una habitación de criado. Otro chalet estilo español en $13.000; $3.000 al contado y resto a plazo.

JORGE GOVANTES

San Juan de Dios núm. 3. Telf. M 9595 y A 5181.
H36 S3450 22 my.

$3.000. VENDO dos casas modernas calle Concepción, Reparto Lawton, frente a tranvías. Se compone de portal, sala, dos cuartos, baño intercalado completo, comedor al fondo, cocina y patio. Dueño: García. Teléfono M-7832. Se permuta por terreno. De 9 a 12 y de 2 a 5.
D-1 23154 31 my.

SE VENDE la casa Peñalver núm. 56, entre Lealtad y Campanario. Manuela Hernández. Informan en 17 No. 390, Vedado.
H-36 S-3380 3 junio.

SE VENDE una gran residencia en la calle 17, en $120.000. Informan en 17 número 392. De dos a tres todos los días, menos sábados y domingos ni días de fiestas.
H-36 S-3379 2 junio.

FENOMENAL. Ganga, Vendo en 5.500 pesos, casa en Lealtad 238. Comedor, sala, tres cuartos; no tiene altos, siempre alquilada, en $50 con contrato. F-2925.
H-36 S-3169 27 my.

SOL. 12X29: $25.000

entre Egido y Villegas 360 metros cuadrados; contado $5.000, resto al 7 y medio por ciento.

JORGE GOVANTES

San Juan de Dios núm. 3. Teléfono M 9595 y A 5181.
H36 S3637 22 my.

GANGA POSITIVA

Se vende una casa quinta moderna, con jardín, árboles frutales, agua de Vento, luz, buena comunicación. Le pasa el tranvía y guaguas por el frente y tiene 3.500 metros. Precio: $5.000, admitiendo parte de contado y el resto a pagar en plazos cómodos. Además vendo 100 casas muy baratas y fincas rústicas. Informan: Teléfono 5013 y 5193. Guanabacoa.
H-36 S-3591 26 my.

D2. Solares

SE ALQUILAN magníficas habitaciones y departamentos pequeños, todos con lavabos de agua corriente, cielo raso, terraza, entrada independiente, de a 18 pesos. Calle 13 entre 26 y 28. Vedado.
B-2 23743 23 my.

NEGOCIO DE OCASION

Reparto Palatino. Esquina de Fraile en Albear y Cuarta. Mide 16.84 por 30.75 (517.88 varas cuadradas). Se traspasa el contrato celebrado con Mendoza y Cía. Informa: Fernández, Tel. A 7231, de 8 y media a 11 a. m. y de 2 a 5 p. m.
D2 23703 23 mayo.

VENDO BARATO solar casi nuevo, casa madera o tomo hipoteca sobre el mismo hasta $1,500. Está en la calle Patrocinio. Informan: Néstor Aranguren No. 11, de 12 y media a 7 y 10 p. m.
D-2 23736 20 my.

VENDO PRECIO ganga solar calle San Lázaro 8 por 30 metros. No encontrará otra oportunidad igual. Su dueño: Habana 89. M-3588.
D-2 23767 21 my.

EN LO MEJOR del Reparto Family, avenida Central, magnífica parcela con 1.381 varas cuadradas, se vende a $7.00 vara, para informes, Consulado núm. 73, de 9 a 12 y de 2 a 5.
D2 23428 21 my.

¡GANGA! RODRIGUEZ a una cuadra de Concha, y a la brisa, vendo dos solares de 11-80 por 3 750 varas a $5.50. Todas las facilidades que quiera para el pago. Tel. X-1356. Luis.
D-1 23556 22 my.

SE VENDE un terreno en la calle Luz en la Víbora de 8 por 29, a $7.25, informan en Buena Ventura núm. 9.
D2 23417 20 mayo.

SE VENDE un solar de esquina, calle San Leonardo esquina a Segunda. Tiene 48x18 varas, pasando dos cuadras del crucero del tranvía Guanajay, en la Calzada de la Víbora, frente a Santa Amalia, a la izquierda de la Calzada. Teodoro Martínez. Reina No. 25. Teléfono A-5301.
D-2 23381 21 my.

GANGA. Por ausentarse su dueño, se vende un solar acera de la sombra; calle 6 entre 25 y 27, con facilidades de pago. Informan: F-1868.
D-2 S-3695 19 my.

A PLAZOS DE $10 MENSUALES

y a $3.50 vara vendo la mejor esquina de 16x38 Calzada de Arroyo Apolo esquina Duany Reparto La Lira, junto al colegio y Juzgado de Mantilla, costó a $5.50 vara. Dueño Busto Aguacate 54 M 6944.
D2 23293 21 my.

MIRAMAR $4.50 VARA EN LA PRIMERA AVENIDA

Verdadera ganga. Cuatro solares 5,317|65 varas cuadradas. Valor $23.929.42

Jorge Govantes
San Juan de Dios 3
Teléfonos M-9595 y A-5181
E-1090 22 my.

SOLAR EN GANGA, en Avenida Porvenir entre Dolores y Concepción de 7x40. Su dueño Sr. Ferrer. Telf. U-2310.
D2 S3676 20 mayo

BUENA OPORTUNIDAD

Vendo un lote de terreno compuesto de una superficie total de 621 varas, en la Calzada de Ayesterán entre Piñera y Lombillo, cuyo fondo da a la calle de Cocos. Tiene aceras construídas y se encuentra en una posición muy ventajosa para construir o establecer comercio. Para más detalles e informes diríjanse al señor Pedro Machado. Oficios 18. Teléfono A-1161. Trato con corredores.
D-2 22881 24 my.

INFANTA $25 METRO, GANGA 3.200 METROS

Jorge Govantes
San Juan de Dios 3
Teléfonos M-9595 y A-5181
E-1092 22 my.

SOLAR MUY BARATO

Para industria, taller o casas chicas. 558 varas. frente a la Quinta "La Benéfica", cerquita la Calzada Jesús del Monte y Calzada Concha. Informes: Hospital 7-B. U-1802. Sr. Llenín.
C-2 22888 24 my.

SE VENDE una parcela de terreno, mide 7x26 varas, en el precio de $.100 en la calle Buena Vista entre la Lisa y Miramar. Informan: F-1439.
D-2 S-3658 21 my.

SE VENDE en Calzada esquina a Paseo, un lindo solar de esquina. Informan en Calzada esquina a I. Teléfono F-1439. El terreno es cuadrado.
D.2 S-3657 21 my

EN LO mejor del Reparto Almendares, vendo solar con 556 varas; tiene fabricado 347 varas, fabricación de primera. Renta $80.00. Urge la venta. Informes de 8 a 12 a. m. Tel. FO-1689. D-2 22382 27 my.

VENDO UN solar, calle Norte, Reparto Guasimal, de 10x17, con entregado a la compañía. Viaje directo a la Habana, 5 centavos. Reparto Batista: dos casitas de madera. Informes: X-1118.
I-3680 20 my.

CALZADA SAN LAZARO

Esquina a Aramburo, de 12x70 a 80 pesos
Esquina a Aramburo, de 12x30 a 80 pesos
I 21655 21 my.

D3. Establecimientos

EL CAFE "EL JARDIN"

Se traspasa en inmejorables condiciones con largo contrato y bajo alquiler. También se venden los enseres, en general, dando toda clase de facilidades. Informan a cualquier hora.
D-3 23723 21 my.

POR TENER que embarcarse para España se vende una carnicería se dá barata en los mejores puntos de la Habana. Se dá probabilidades para el pago. Informan Concordia 190. Tel. U 3020.
D3 23668 19 my.

BARBEROS

Gran negocio de oportunidad por no ser del giro, vendo barbería con buena marchantería, todo nuevo. Tres sillones modernos, departamento señoras. Se dá barata. Informes: Julio Catalá. Reina No. 18, por Rayo, barbería. Se dá contrato.
D-3 23590 20 my.

SE VENDE una bodega sola en esquina. Renta $50.00; alquiler $50.00, contrato 6 años. Informan café Marte y Belona. Lodos
D3 S3745 19 may.

VENDO una fonda en 1.500 con 1.000 de contado. Está en el centro de la ciudad. No paga alquiler comodidad para familia. Tiene buena venta. Informan Máximo Gómez núm. 413, antes Monte, Café J. Vázquez. Tel. A 1203.
D3 23415 21 my.

VENDO

una bodega con 6 años de contrato y 25 pesos de alquiler. La vendo por tener que retirarme. Precio 2.800 pesos vale el doble. Tiene de mercancía más de 3.000 pesos. Informe Jesús del Monte núm. 178, pregunte por Jesús Vidal de 12 a 3.
D3 23464 21 my.

SE VENDE vidriera tabacos, quincalla y billetes, en lo mejor de la Habana. Buen contrato; vende diario $20. Se garantiza. El dueño tiene otro negocio, al lado. Buen contrato. Informan: Monte No. 10, lechería, a todas horas.
D-3 23371 21 my.

EN OCASION. Se vende casa de modas acreditada o se traspasa el contrato para giro análogo. Módico alquiler. Informes en la misma. Neptuno 140.
D-3 22422 14 junio.

LECHERIAS Y CAFES. Se venden mesas de Vitrolita y una vidriera. Horchatería La Bilbaína. Neptuno 1, 3 y 5.
D3 23507 26 mayo.

ATENCION BODEGUEROS

Aproveche esta oportunidad. Se vende una bodega cerca de la calzada. hace una venta de 30 a 35 pesos garantizados. Se dá a prueba, está bien surtida y en la misma hay un gran tren de cantina (comida). Todo se dá en la primera oferta razonable. Sea breve y no pierda esta oportunidad, pues me ausento para el extranjero. Telf. I-7464.
D3 S3667 21 my

FONDA, se vende o admite socio conocedor del jiro, está dejando buen margen y puede dejar más bien atendida. Informan Oquendo y Desagüe. Carnicería. Manolo.
D3 23107 22 my.

PORQUE pienso embarcarme vendo un taller de zapatería contado, maquinaria moderna. Tiene trabajo para dos hombres. Vedado. Calle 17 No. 24, entre F y Baños.
D-13 22872 20 my.

INFORMES DE NEGOCIOS

Gratuitos de casas y establecimientos en venta y cambio, dinero en hipoteca. La seriedad y honradez del señor Manuel Llenín es bien conocida hace cuarenta años. Hospital 7-B. U.1802. Pegado a Neptuno.
D-3 22887 20 my.

SE VENDE bodega barata; véala y se convencerá; haga oferta; calle Goicuría 24, esquina a Luis Estévez. Santos Suárez.
J 22675 22 mayo.

VENDO DOS FONDAS

Una en Jesús del Monte No. 151 y otra en Luyanó No. 24. Poco alquiler y buen contrato. Informes en la misma.
D-3 23208 14 junio.

SE VENDE una bodega muy barata en el Reparto Almendares, bien surtida. Cantinera, venta diaria: 50 pesos. Facilidades de pago. Informarán: Calle 18 y 3. Almendares. Aurelio [illegible]. Teléfono FO-1989.
D-3 21857 21 my.

EN OCASION. Se vende casa de modas acreditada o se traspasa el contrato para giro análogo. Módico alquiler. Informes en la misma.
D-3 22422 12 junio.

VENDO PUESTO de frutas, aves y huevos. La casa tiene comodidad para familia. Lo doy en 250 pesos. Es gran negocio. Si lo ve lo compra. Monte y Cárdenas. Café Cienfuegos 2.
D-3 22972 22 my.

APROVECHEN GANGA

Bodega en $300, sola de esquina, buen contrato, poco alquiler, bien surtida. Informa el dueño. Teléfono M 1026.
D3 S3650 22 my.

BUEN NEGOCIO. Por asuntos que expresaré, vendo o cambio fonda y casa dos plantas. Renta $200 al mes. Punto insuperable, esquina. Llame U-1931. Sr. Prieto
D-3 22945 19 my.

TINTORERIA con un camión se vende a 500 pesos por embarcar su dueño, el negocio más de 100 pesos la semana. Informan Jesús del Monte 398 1|2.
D3 22802 20 my.

VENDO la mejor bodega del barrio, también admito socio joven y honrado por tener que retirarse el que tengo y yo no estar en el giro. informa Monte y Belascoaín 226, clínica doctor Gatelle. Miguel Iglesias.
D3 23512 20 my.

CON DIEZ años de cumplimiento. Vendo una tintorería muy acreditada y bien montada, con mucho trabajo. Se dá por la mitad de su precio, por asunto urgente. Informan: Antón Recio y Monte. Benito. Café.
J 22424 19 my.

PARA BODEGAS CANTINERAS SOLAS EN ESQUINA CON POCO DE CONTADO ALVAREZ Y SUAREZ BODEGA EN SAN RAFAEL

sola en esquina muy cantinera en $10.000. Informes en Cerro 535 o en el café de San Rafael y Oquendo. Alvarez y Suárez.
J 21073 28 my.

DE CAFE Y FONDA COMPRAMOS

Vidrieras mesas mármol, vitrolite y madera sillas de Viena y toda clase de enseres no venda sin avisarnos. teléfono M 3288.
J 21993 8 junio.

VIDRIERA de tabacos, cigarros y quincalla se vende en lo mejor de la Habana y otra en el paradero de carros; buen contrato y fácil pago. Razón Muralla 103 almacén y en el 2o. piso de 7 a 8 y de 12 a 2. S. Lizando.
J S3426 20 my.

D4. Automóviles y Accs.

VENDO MAGNIFICA cuña Cunningham, dos o cuatro personas; chapa este año. Se dá muy barata con facilidades. Véala: garage, Vapor 43. U-2323.
D-4 23766 21 my.

STUTZ

Tipo abierto, cinco pasajeros, ruedas de alambre con gomas nuevas. Apariencia muy atractiva y mecánicamente en buenas condiciones. Ganga excepcional: $200.00.

AGENCIA CADILLAC
Ave. Washington (Marina) 12. Habana.
E-1097 20 my.

MAGNIFICO Sedán Ford de 4 puertas 5 pasajeros del año 27. Propio para persona de gusto. Se vende en San Rafael y Soledad "Garage Gunce".
D4 23680 22 mayo.

SE VENDE un Chevrolet del 26 en muy buenas condiciones. Se puede ver en la piquera Manrique y San Lázaro. chapa 17875.
C4 23676 22 Junio.

FORD SEDAN del 1927, en perfectas condiciones, puede verse a todas horas. Cerro 416, esquina de Tejas. Jardín "La Camella".
D-4 23567 25 my.

CHRYSLER COACH

Tipo "70", en perfectas condiciones mecánicas y pintura, pocos meses de uso.

AGENCIA CADILLAC
Ave. Washington (Marina) 12. Habana.
D-4 E-1096 19 my.

CADILLAC "61"

Touring, 7 pasajeros, ruedas de alambre, con gomas en muy buen estado, pintura Duco nueva. $1.100. Es un carro de uso muy excepcional.

Agencia Cadillac
Ave. Washington (Marina) 12. Habana.
D4 E 1088

SE VENDE EN $450.00

Un camión Renault 3.1|2 toneladas. Está trabajando. Informes: bodega Los Castellanos. Telf. I-1176. Arroyo Apolo.
D-4 22946 22 my.

SE VENDE en $300, 1 camión cerrado de 1 1|2 tonelada. Se puede ver en Benjumeda 70, esq. a Subirana. Informan Cárdenas 47 bajos, teléfono A 8855.
L39 22456 21 my.

VENDO KISSEL Car completamente nuevo, baratísimo. Puede verse en Enamorados 68, entre Serrano y Durege. (Casa verde).
D-4 23346 20 my.

VENDO un Chevrolet muelle largo, buena pintura, buenas gomas y motor a toda prueba muy barato, no puedo atenderlo. También vendo un camioncito Ford en muy buen estado muy barato. Aramburu 28, entre San Miguel y Neptuno.
D4 23305 23 mayo.

PACKARD

Siete pasajeros. Motor a toda prueba. 6 ruedas alambre, gomas Hood nuevas. Chapa particular; pintura, fuelle y vestidura buenas. Sireno auto-voz Stronver y klaxon. Válvula de escape a la pizarra en fin, una cosa bonita y buena, para persona de gusto. Se vende muy barato por no necesitarlo el dueño. Puede verse en San Lázaro 68.
L-39 22245 20 my.

MOTOCICLETAS HARLEY DAVIDSON

La más segura y fácil de conducir. Completo surtido de pieza y el mejor taller de reparaciones. José Presas. Avenida de la República 390. Habana.
14254 25 mayo.

LINCOLN NUEVO $2.000

Costó $6.500; verdadera ganga; facilidades de pago; gomas, pintura y vestidura nuevas, motor en perfectas condiciones; 5 pasajeros. Verlo San Juan de Dios número 3. Teléfono A 5181 y M 9595.
L39 S3447 22 my.

DOS GOMAS 36x6 cámara, llanta y rueda; se venden en $30. Carrocería de refresco para sin fin nueva, en $40. Santa Catalina No. 22, Cerro. Telf. M-3365.
D-4 S-3665 20 my.

D5. Maquinaria y Accs.

CAMBIO UN MOTOR

De 30 caballos de fuerza o un tostador de café de 30 kilos, por un camión o automóvil que esté en buenas condiciones. Informan: Justo Valdés, Cuba y Luz.
D-5 S-3794 28 my.

SIROCCO FRANCES

El aparato más perfecto para tostar café. Limpiadores, clasificadores, revestidores de café tostado, etc. Agente exclusivo: José Llorens, Máximo Gómez 329.
D5 23436 20 my.

A LOS CARPINTEROS se vende una máquina de escoplear de palance está como nueva se da barata por estorbar. Habana 222.
D-5 22981 19 my.

SE RECIBEN ofertas por dos calderas tubulares de a 80 caballos, marca Babcock, que se hallan en buenas condiciones. Pueden verse e informan en la Papelera Cubana S. A. Puentes Grandes. Las ofertas se harán en sobre cerrado y se abrirán el 30 del actual para considerar las proposiciones.
D-5 22870 23 my.

D6. Muebles y Prendas

PARA EMBARCARME, necesito vender un juego cuarto caoba, tres cuerpos, muy fino; un juego sala completo de esmalte, uno mimbre muy fino, de recibidor, dos cuadros tapizados finos. Pueden verse: Compostela 116 altos.
D-6 23591 22 my.

MUEBLES BARATOS

En El Vesubio hacemos una grandiosa liquidación. Precios nunca vistos. 6 sillas y dos sillones de caoba nuevos $20.00; de uso $16.00; juegos de sala $50.00; Espejos sueltos $12.00; 6 sillas nuevas de comedor $12.00; mesas de correderas $8.00; de alas $4.00; aparadores $12.00; camas hierro $6.50; fiambreras $5.00; juegos recibidor caoba $60.00; sala $45.00; burós planos $8.00; cortina desde $12.00; juegos cuarto $65.00; sillones caoba $3.00; coquetas $12.00; camas madera $15.00; cunas $5.50; mesas noche $3.00; Lámparas desde $3.00 en adelante; columnas $1.50; mesas centro $2.50; chaislongs $10.00; carpetas para señora $8.00; libreros $20.00; Victrolas $8.00; neveras desde $10.00; Chiffoniers $20.00; vitrinas $15.00; comadritas desde $2.50 par; sillones mimbre $8.00; mamparas $7.00;; máquinas de coser $8.00. Corrales 53 al fondo de La Isla de Cuba.
D6 23704 20 my.

MAQUINA ovillo central: vendo 2, están nuevas $28.00 y $35.00. Coqueta cristal, juego recibidor, cama persona. Gervasio No. 35-A, altos. Telf. A-2481. Alquilo dos habitaciones.
D-6 S-3742 27 my.

SE VENDE por tener que embarcarse, un juego comedor completo de poco uso, puede verse a todas horas, está en Luz 31 bajos.
D6 23653 20 mayo.

ATENCION. Se venden todos los muebles, cantina y armatostes. vidrieras, reservados, lámparas y los enseres de cocina del café "El Jardín". Monserrate No. 69.
D-6 S-3715 19 my.

VENDO JUEGO de cuarto decorado, de recibidor, caoba y cuero, buró plano caoba, cama de rejilla, máquina coser, caja de hierro, etc. Maloja 156.
D-6 23597 23 my.

SE ARREGLAN MUEBLES

Casa Ramos. Taller de reparaciones de muebles finos y corrientes, esmaltados en todos colores. Dejamos las neveras como de fábricas, enceramos, barnizamos a muñeca fina, tapicería en todos estilos. Hacemos fundas para muebles, envasamos muebles para embarque. Garantía y seriedad en los trabajos. Llame al teléfono F-1961. 17 entre A y Paseo, Vedado. D-6 23214 20 my.

DINERO

En todas cantidades sobre joyas, pianos y objetos de arte; módico interés y absoluta reserva. La Predilecta. San Rafael No. 141, esquina Oquendo. Teléfono U-3847.
D-6 S-3625 27 my.

TALLER de tapicería, barnizado, esmaltado, reparación de muebles, fundas y cortinaje. Especialidad en muebles tapizados, a gusto del cliente. Concordia No. 123. Teléfono M-3614. S-52 S-3361 19 my.

SE VENDE un juego de cuarto color caoba. Se dá barato. En Gervasio No. 188, bajos.
D-6 S-3688 25 my.

SE VENDE un juego de cuarto color caoba. Se dá barato. En Gervasio No. 188, bajos.
D-6 23191 25 my.

"LA ESPECIAL"

La mueblería más grande y mejor surtida de toda la República. Salón de exposición y ventas. Neptuno número 159, entre Escobar y Gervasio. Muebles fabricados y exportados para el gusto más refinado. En "La Especial" pueden adquirir muebles a plazos y en alquiler. Hay juegos de cuarto en caoba de tres cuerpos, con filete de bronce; juegos idem esmaltados en dos tonos policromados y dorados; juegos idem esmaltados y decorados en todos colores; juegos de caoba y bronce; juegos de señoritas esmaltados, policromados y decorados. Juegos de comedor estilo "Renacimiento", idem estilo Adans, idem Inglés, idem con filetes en todos estilos y a todos precios. Juegos de sala estilo "Luis XVI" dorados y con gobelinos; juegos esmaltados y policromados de todos precios. Juegos de sala con filete de bronce muy finos; idem en otros estilos, juegos de recibidor, tapizados y de rejilla a todos precios; también los hay de mimbre muy baratos. Sillones de mimbre de todos estilos y precios; mesas escritorios de todos tamaños; libreros de dos y tres hojas; sillas giratorias, juegos de oficina. Neveras de todos estilos y tamaño. Jueguitos de niños esmaltados. Chaise-Long tapizados y de mimbre. Lámparas de pie muy finas y muy baratas, idem de sala, saleta, cuarto y comedor. Reloj de pared; idem de pie. Espejos dorados idem vitrinas. Sillones de portal de todos estilos, sillas de coche idem de colegios, sillas de tijera. Paravanes, alfombras de sala, saleta y cuarto, maceteros de todos estilos y precios, camas de hierro y camitas de niños desde la más barata a la más fina. Somoreras, perchas de árbol, cestos de ropa, fiambreras finas y corrientes, sillones de niño de caoba y mimbre. En piezas sueltas: escaparates de lunas, idem sin luna, camas, coquetas, cómodas, chiffonier, chifoRober; mesas de noche, aparadores, auxiliares, vitrinas; mesas de correderas, mesas de máquinas, mesas de teléfono y sillería de toda clase y otros muchos artículos que no se detallan aquí. Fíjese bien que "La Especial le hace a usted cualquier juego o muebles de encargo sin que tenga que hacer anticipo alguno. Hacemos ventas para el campo sin cobrar embalaje; damos facilidades de pago guardando la más absoluta reserva. También alquilamos muebles desde la más humilde cama de hierro hasta una lujosa residencia. Haga una visita a esta acreditada casa y saldrá complacido por su mercancía exquisita y sus precios ínfimos. No se confunda.

"LA ESPECIAL"

Neptuno número 159, entre Escobar y Gervasio. Teléfono U-5620 y Apartado número 2291.
S-52 S-3332 3 junio.

AVISO. Por dejar el negocio liquido barata casa préstamos, joyas muebles, ropa etc. Los empeños deben retirarlos urgentemente de esta casa. "La Habanera". Aguila 139.
D-6 23176 30 my.

MUEBLES

Fabricamos e importamos para el gusto más refinado. Pueden adquirirse a plazos y en alquiler en el almacén importador de muebles y casa de préstamos "La Nueva Especial", Neptuno número 191 y 193. Teléfono U-5010, al lado del café "El Siglo XX". Nota: Las ventas para el campo no pagan envase.
S-52 S-3329 3 junio.

LA SEGUNDA COMPETIDORA

Préstamos y almacén de muebles. Se realizan grandes existencias de joyería fina, procedente de préstamos vencidos, por la mitad de su valor. También se realizan grandes existencias en muebles de todas clases, a cualquier precio. Doy dinero con módico interés, sobre alhajas y objetos de valor, guardando mucha reserva en las operaciones. Visite esta casa y se convencerá. San Nicolás 250, entre Corrales y Gloria. Teléfono M-2875.

RUFINO G. ARANGO

Se compran y cambian muebles y Victrolas, pagando los mejores precios.
E 1759 Ind. 1 Ag.

"LA NUEVA ARGENTINA"

Casa de Préstamos, interés desde el 1 por ciento Liquidación de prendas procedentes de empeño por la mitad de su valor. Neptuno número 179. U.5056.
S-52 S-3328 3 junio.

MUEBLES en ganga en "La Ideal", Angeles No 16, segunda cuadra entrando por Reina, teléfono A-5058. Muebles de todas clases y estilos desde lo más fino hasta lo más modesto, al contado y con facilidades de pago. Tenemos aparatos de música ultrafónicos; no compre sin antes visitar esta casa
S-52 20324 30 my.

EL HOSPITAL DE LOS MUEBLES

Casa de Gangas. Taller de esmaltar, tapizar, envases de muebles, barnizo piano, esmalto neveras y mimbres: especialidad en colores. Compro y vendo, muebles. Teléfono M-1129. Sitios No. 4.
S-52 S-3107 24 Mayo

MUEBLES

De todas clases se realizan a cualquier precio en Galiano 121, entre Zanja y Barcelona.
S-52 22191 10 junio.

BAULES Y MALETAS

Tipo escaparate, camarote y bodega, maletas de cuero y de fibra, sombrereras y capas de agua, se venden o se cambian por otros objetos en la casa de préstamos La Sociedad. Suárez 34. Entre Apodaca y Gloria. Teléfono A-7539.
S-2952 19 mayo.

SE ARREGLAN MUEBLES "EL ARTE"

Taller de reparación y reconstrucción de muebles, envases y embarques. Especialidad en pinturas, barnices y tapicería. Calle I número 9, casi esquina a Calzada. Telf. F-2312.
S-3092 24 mayo.

MUEBLES A PLAZOS Y EN ALQUILER

Compramos toda clase de muebles finos. También hacemos cambio. Llame al teléfono U-5820, "La Comercial", Neptuno número 153, entre Escobar y Gervasio. Las ventas para el campo no pagan envases.
S-52 S-3327 3 junio.

MUEBLES EN GANGA

Gran surtido en juegos completos y piezas sueltas, juegos de cuarto 70 pesos; comedor, 75 pesos, sala o recibidor, 45 pesos, escaparates, 10 pesos con lunas 23 pesos; camas a 7 pesos, cómodas 10 pesos, seis sillas y dos sillones, 15 pesos; sillas ueltas a 1.50; sillones $2.50, mesas correderas 6 pesos y otros que no se detallan a los precios mencionados, también se compran y cambian en

"LA PRINCESA"

San Rafael 107. Teléfono A-6926.
E 2777 Ind 1 Dc.

PARA OFICINAS Y DE OCASION

Bufetes planos y de cortinas. Archivos, cajas archivos, máquinas de escribir. La Hispano Cuba, Villegas 6. Losada. A-8054.

DINERO

No reparamos intereses. Préstamos sobre alhajas y objetos de valor.
LA HISPANO CUBA
Villegas 6, por Avenida de Bélgica antes Monserrate. Teléfono A-8054.

DE OFICINAS

Compro. A-8054. Bufetes planos y de cortinas, Archivos, cajas archivos, libreros, máquinas de escribir. La Hispano Cuba. Losada. Villegas 6. A-8054.
E 2799 Ind. 1 Nv.

LAMPARAS EN GANGA

Se vende una lámpara de sala de bacarat, muy fina, en $300.00. — Una lámpara de comedor. Una lámpara de pie de bronce, en $100, mármol de Verona, en $80.00. Puede verse en la Casa Vilaplana. O'Reilly y Villegas.
E 4 Ind. 1 En.

D7. Instrumentos Música

MAGNIFICA PIANOLA, se vende muy barata por tener que ausentarse su dueño. Llame al teléfono M-3328.
D-7 23527 20 my.

SE VENDE un piano moderno tipo pianola, precio de situación, con algunas facilidades de pago. San Rafael núm. 141 esq. Oquendo.
D7 S3775 24 my.

PIANOS, pianolas e instrumentos al contado y en plazos módicos. Música impresa y estudios para todos los conservatorios. Pianos de alquiler, afinaciones y reparaciones. Calidad y bajo precio. Viuda de Carreras y Cía. Prado 115. Teléfono A-3462.
E 1757 Ind. 1 Ag

MAGNIFICA PIANOLA de sonoras voces, perfectísimo funcionamiento, absoluta garantía, banqueta y muchos rollos. Precio de verdadera ganga. Convénsase viéndola. San Rafael No. 141, esquina Oquendo.
Q S-3626 19 my.

PIANOS $350. Autopianos $550, Victrolas $22. Ortofónicas Víctor $100. Mandolinas, $4.50; Ukeleles $4. Violines $12.50. Drum Ludwig Completo $45. Pianos de alquiler, afinaciones y composiciones a precios reducidos. M. G. Salas, San Rafael 14 teléfono A 4368.
E 1056 31 my.

VENDO un piano Chassaigne está casi nuevo, lo vendo muy barato por tener que embarcar. Oquendo y San José al lado de la bodega.
D7 S3682 19 my.

PIANOS Y PIANOLAS

Tenemos un extenso surtido de acreditadas marcas, propios para profesionales o personas de gusto. Por procede rde empeño liquidamos a precios ínfimos. Facilidades de pago. "La Predilecta", San Rafael No. 141; esquina a Oquendo.
Q S-3402 5 junio.

D8. Animales

OFRECEMOS piensos balanceados para ganado mular, caballar y vacuno. Especial pienso para vacas lecheras de alta proteina. Precios bajos. Forrajera "Liborio". Teléfono U-2116. Arbol Seco y Peñalver. Habana. D-8 23336 16 junio.

OFRECEMOS alimento balanceado, para gallinas y pollitos. Los más bajos precios y calidad garantizada. Cía. Forrajera "Liborio". Teléfono U-2116. Apartado 1971. Arbol Seco y Peñalver. D-8 22764 17 junio.

GRANJA ARELLANO. Se venden pollitos recién nacidos Leghorn Blancos. cría de Forris y Plymouth Rock. Jabados de Tohmpson También se venden huevos para incubar de ambas razas y de patos Pekín Blancos. Granja Arellano, carretera de la Lisa a Arroyo Arenas, entre los kilómetros 11 y 12. Visite la Granja. Teléfono FO-7264. Dirigir correspondencia a Amargura y Habana.
E-932 31 my.

SE VENDE un perro de color negro policía muy fuerte, propio para persona de gusto. Con chapa y está en perfectas condiciones.
D8 S3711 19 my.

VENDEMOS 60 mulos nuevos, 40 mulos de trabajo, 52 carros bicicleta, troy, araña, faetones, arreos de todas clases. Marina 2 esquina a Atarés. Jesús del Monte. Telf. I-1376. Jarro y Cuervo.
S-3024 21 my.

D9. Fincas Rústicas

NO PIERDA sus frutos por falta de agua. Le doy el motor y me lo paga con los frutos. Justo Valdés. Calle Cuba y Luz.
D-9 S-3793 28 my.

FINCAS en Calzadas propias para vaquerías, granjas, jardines, hortalizas o viandas; las vendo o arriendo, largo contrato, media, una y tres caballerías. Díaz Minchero Guanabacoa. Villa "María".
D-9 23561 27 my.

SE VENDE la arboleda de una finca cercana a la Habana. Tiene muchos frutales. Informan Tel. I 6127.
D9 23448 30 my

D10. Objetos Varios

COLA HIERRO

Pega en frío toda clase de objetos de cristal, madera loza y porcelana. De venta en todas las ferreterías. Agentes exclusivos: Albert Naon y Cía. Cuba 24, Habana. Recibirá un tubito miniatura para prueba gratis al remitirnos dos centavos para franqueo. D-10 23733 2 junio.

SE VENDE una buena vidriera. Informan Hotel "Astor", en la misma.
D-10 23762 21 my.

SE VENDE un cepillo de molduras con 30 piezas de cuchillas en Antón Recio 46, muy barato. D-10 23735 22 my.

VENDO ARMAZON acero para nave; cubre 600 metros. Se dá muy barata. Habana 89. M-3588. D-10 23764 21 my.

SE VENDEN varias divisiones de caoba y de cedro, algunas de ellas con cuadros de cristal martillo y todas de muy elegante apariencia, estando molduradas a ambos lados y provistas de herrajes de bronce. Propias para una oficina bien montada. Informes: de 8 a. m. a 5 p. m. Por el Teléfono M-6901.
D-10 23553 22 my.

BILLARES

Se venden dos de carambola 3 1|2x7 otra 4x8 otra de piña 4 1|2x9 y otra de viuda con piso de pizarra todas, con todos sus accesorios completos, todo nuevo, se pueden ver a todas horas. Tel. FO 7956. Calle Almendares y San Manuel. Marianao.
D10 23631 1 Junio.

CAJAS DE CAUDALES

Sumamente baratas gran surtido, archivos burós, mesas planas, máquinas de escribir libreros y toda clase de muebles de oficina. Apodaca 58 entre Suárez y Revillagigedo.

PARA CAFE Y FONDA

Cantinas, mostradores, vidrieras, mesas de mármol, vitrolite y madera, sillas de viena nuevas y de uso y toda clase de enseres. Apodaca 58 entre Suárez y Revillagigedo.

MUEBLES EN GENERAL

Juegos de cuarto, sala y comedor y saleta, máquinas de coser, baúles, escaparates, victrolas Víctor y toda clase de muebles. Apodaca 58, entre Suárez y Revillagigedo. D10 23503 26 my.

PARA LOS CALLOS

No hay mejor remedio que el parche americano "El Radical". Precio: 25 centavos. Stranger Chemical Co. O'Reilly No. 9.1|2. Departamento 9. Mrs. Johns. Teléfono A-3070. D-10 23143 27 my.

BILLARISTAS

Se vende un reloj de Salón de Billar marca "Internacional", marca en el ticket la hora que empieza y termina. Costó $165 se vende en $120. Está casi nuevo. Se usó solamente unos meses. Se vende una mesa de carambolas de poco uso, de caoba: $250.00. Zanja y Gervasio. Casa de Préstamos. Telf. M-9524. 23148 25 my.

MAQUINA UNDERWOOD MODERNA: $40

Otra Underwood nueva con mesa, baratísima, por haber quitado oficina comisiones. Simón Bolívar 97-99, cerca Campanario. "La Moderna Filosofía". Véanse solamente de 8 a 12. D-10 23116 25 my.

AVISO. Se venden 3 máquinas 1|2 gabinete 3, 5, 7, 2 obillo. Nuevas con sus piezas. Teniente Rey 36 bajos, esquina Aguiar. Precio $37, 35, 14, superiores.
N 22489 19 my.

SE VENDEN 2 lámparas antiguas una para comedor de estilo renacimiento español y la otra para cuarto Teléfono F 2277. C10 22844 29 my.

CAJAS CONTADORAS

Compro Contadoras National de todos los tipos. Voy al momento. Las pago bien. Pardal. Galiano y Animas Café. Teléfono M 1502. De 8 a 9 a. m. y después de las 6 de la tarde.
N 22242 20 my.

SE VENDEN seis carros de agencia que rodaban en la agencia "La Americana". Se venden baratos. Agencia de Mudadas "La Americana". Lamparilla No. 74, por Villegas. Teléfono A-3496.
N S-3326 18 my.

MAQUINAS SINGER para coser. Departamento de ventas, al contado y a plazos. Teléfono A-6343. F. Maseda. Agente Especial. Pida catálogos.
N 22593 12 junio.

REGISTRADORAS

Comerciantes: Realizo las existencias. Aprovechen ustedes la comisión del 20 por ciento del vendedor. No tengo vendedores También los precios de venta rebajados 30 por ciento. Campanario No. 89. N 21639 6 junio

MATERIALES DE CONSTRUCCION

En el almacén de Quinta y San Felipe, al costado de la Quinta del Rey, se venden muy baratos materiales usados de construcción de todas clases. Preguntar por el encargado. N 22655 19 my.

E SE SOLICITAN

E1. Criadas y Criados

NECESITO un buen criado de mano, sueldo $35 y una criada para cuartos que a la vez haga de ama de llaves. Sueldo $30 que tengan referencias. Compostela 58 bajos. C1 23663 19 my.

SE SOLICITA una criada de mano. Sueldo: $20.00 y ropa limpia. F esquina a Quinta, altos de la bodega.
E-1 S-3728 19 my.

SAN LAZARO 54 (altos), entre Cárcel e Industria. Se solicita una criada de mano. E-1 23392 19 my.

SE NECESITA criada de disposición; no cocina. H entre 7 y 9, Vedado.

E2. Cocineras-Cocineros

SE SOLICITA una cocinera en Cerro 434 buen sueldo y ropa limpia. Tiene que dormir en la colocación.
E-2 23603 20 my.

COCINERA

Española, se solicita en Carlos Tercero 59 altos, que sepa cocinar y sea muy limpia. C-2 23588 20 my.

SOLICITO UNA cocinera blanca que sepa cumplir con su obligación. Sueldo: $20. Calzada de 10 de Octubre No. 652 letra C, por Gertrudis. E-2 S-3729 19 my.

SE SOLICITA una sirvienta fina que sepa de cocina, y que duerma en su casa, para los quehaceres de un matrimonio. Malecón 31 altos. E2 23470 19 my.

SE SOLICITA una buena criada de comedor que tenga buena presencia y si no sabe cumplir con su deber que no se presente. Prado 39 altos, entrada por Refugio. E2 23279 19 mayo.

SE SOLICITA una cocinera que sepa bien su obligación. Tenga buenas referencias. Sueldo: $25.00. Fomento y Segunda, Reparto Palatino. I-6843.
E-2 S-3719 19 my.

E3. Para 2 servicios

SOLICITO para hacer la limpieza y lavar y planchar la ropa de dos personas. Duerma en la colocación, sea de mediana edad, tenga referencias. Sueldo $25. Compostela 16 altos. E3 23405 19 my.

SE SOLICITA criada de manos y para servir a la mesa. Con referencias. Puede venir de 8 a 11 o de 3 a 5 tarde. Línea entre D y Baños, No. 54.
E-3 23600 20 my.

E4. Manejadoras

SE SOLICITA manejadora de mediana edad, que no tenga novio, ha de saber lavar y planchar. San Rafael 74, altos, entre Campanario y Lealtad.
F4 S 3789 19 my.

E7. Costureras

SE SOLICITAN dos buenas oficialas de costura, para coser en taller. Hay trabajo todo el año. Calle 13 No. 477, esquina a 12. F-7 S-3690 21 my.

E10. Varios

NECESITAMOS 20 vendedores más para ventas a plazos. Jesús del Monte 253, segundo piso, de 1 a 6.
E-10 23547 20 my.

SE SOLICITAN dos jóvenes de buena presentación para hacer demostración y vender a domicilio producto comestible. Oficios 12, departamento 309.
E-10 23540 23 my.

SE NECESITA una pantalonera y un sastre que lleven el trabajo a su casa. Línea núm. 501, casi esquina a 14. Teléfono F 4729. E10 23432 19 my

SE SOLICITA un matrimonio español y sin familia, para darle una habitación a cambio de la señora hacer unos mandados y pequeños quehaceres. Cruz del Padre No. 45, Cerro.
E-10 S-3717 19 my.

DESEO una mujer para trabajar por horas, cuatro días de la semana. Cienfuegos 33, 1er. piso alto.
E10 23333 19 my.

HABANA. Se alquilan los bajos de la casa calle Mazón 31, frente al parque Aguirre, que se compone de sala, comedor, tres cuartos, baño intercalado cocina, servicios de criados y patio. Precio: 55 pesos mensuales y la llave en el primer piso. Bufete de Arellano. Departamento de Administración de Bienes. Teléfonos A-2218 y A-2478.
E-10 Indf. 16 my.

BUSCAMOS EMPLEADOS activos y serios. Presentarse con certificados de las casas donde se ha trabajado. Escritorio de la I. F. C., en Máximo Gómez 35, altos. E-10 23146 19 my.

A LOS ARRENDATARIOS Y CHAUFFEURS

Libros registro de inquilinos con su reglamento. carteras de piel para títulos, tarifas y reglamentos del tránsito, guías de carreteras y de la Habana, planillas para Justicia y Vivac e impresos de todas clases se venden en la vidriera del café la Cueva, Mercaderes entre Obispo y O'Reilly, frente al Ayuntamiento. Teléfonos M 8289. F25 S 3464 6 junio

¿ESTA USTED sin trabajo? ¿Desea ganar dinero? Tengo varios productos que dejan buena utilidad y de consumo diario en todas las casas. Con un peso pueden empezar el negocio y pueden llegar a ganar de 4 a 6 pesos por día y si son activos más. B. Mulet. Vives 51, bajos. F-25 22448 21 my.

SE SOLICITAN personas de ambos sexos que quieran ser mecanógrafas en un mes $5.00. Se les dá clase de ortografía. Pagos adelantados: clases diurnas y nocturnas. San Miguel núm. 75.
F25 S3413 6 junio

SE SOLICITAN vendedores para un artículo de fácil venta. Se paga buena comisión. Informan, Casa Paquito. Neptuno 142. Mayo 23 s. p.

F SE OFRECEN

F1. Criadas y Criados

SE DESEA colocar una joven española para cocinar y limpiar en casa de moralidad. Informan Oficios núm. 15. Teléfono A 4503. F1 23698 20 my.

SE DESEA colocar una joven para criada de manos, sabe servir mesa a la rusa lo mismo se coloca para cuartos, no le importa ir afuera de la Habana. Tiene buenas recomendaciones Teléfono M 3635. F1 23697 20 my.

DESEA colocarse una joven española de criada de mano sabe cumplir con su obligación; tiene hermanos en el comercio que la garantizan; es trabajadora y honrada. Informan Gloria 27, bodega. Teléfono M 1824. F1 23694 20 my.

SE DESEA colocar un criado de mano fino. Tiene las mejores referencias de donde ha trabajado. También sabe manejar automóvil. Informan teléfono F 1552.
F1 23695 19 my.

SE SOLICITA una criada de mano para corta familia que tenga referencias, Víbora. O'Farrill 101, esquina a Figueroa.
E1 23646 20 mayo.

DESEA colocarse una peninsular para la cocina lleva tiempo en el país, sabe hacer postres y variados. Pregunten por María. Tel. U 2386. F1 23643 20 my.

SE DESEA colocar una criada de mano, es formal y entiende, cocina. Informan Teléfono FO 7935. F1 23639 20 my.

DESEA colocarse un joven español de criado de mano o de comedor, sabe planchar ropa de caballero, tiene referencias; o en tren de Lavado, sabe trabajar. Nemesio. Teléf. M 6862.
F1 23683 20 mayo.

UNA MUCHACHA española desea colocarse de cuartos o comedor o manejadora. Lleva tiempo en el país. Tiene referencias. Informan Oquendo 40.
F1 S 3784 20 mayo.

SE DESEA colocar una joven española de criada de mano o manejadora, entiende algo de cocina. Informan. A 5415.
F1 23677 20 my.

UN CRIADO de manos chino, muy joven que ha trabajado con familias finas y cocina muy bien, se ofrece para casa particular. Informan: Dragones 72. Teléfono A-9933. Enrique Chong.
F-1 23583 20 my.

SE DESEA colocar un muchacho español de diez y seis años para limpiar o hacer mandados; es de buena moralidad y sabe cumplir con su obligación. Informan; teléfono A-7618.
F-1 23574 20 my.

SE OFRECE muy buena muchacha española para criada de manos o manejadora. Sabe coser y lavar ropa fina. Referencias muy buenas. M-7122.
F-1 23599 20 my.

M.E.C.D. 2016

TELEFONOS A-3333 A-1014

ANUNCIOS CLASIFICADOS DEL DIARIO DE LA MARINA

TELEFONOS A-3333 A-1014

SE DESEA coloca runa muchacha española para criada de manos. Informan: Santo Tomás 54, Pasaje. F-1 23582 20 my.

DESEAN colocarse dos jóvenes juntas o separadas de criada de mano o para los quehaceres de un matrimonio. Informan Tel. FO 1410. F1 S3783 20 my.

SE DESEA colocar una joven española de criada de manos. Tiene referencias. Informan: F-2804. De 1 a 3. F-1 23531 20 my.

UN JOVEN alemán desea colocarse como criado de manos o sirviente, con muy buenas referencias. Leopoldo. Teléfono A-5560. F-1 23537 23 my.

UN JOVEN alemán desea colocarse de criado de manos, con buenas referencias. Miguel. Telf. A-5560. F-1 23585 23 my.

SE DESEA colocar una española de mediana edad en casa de moralidad para criada de manos, entiende algo de cocina. Prefiere poca familia. Neptuno 140, teléfono U 5204. F1 23425 19 mayo.

SE DESEA colocar una muchacha española para los quehaceres de una casa de corta familia. Sabe cocinar y limpiar. Informan Tel. M6327. Carnicería. F1 S 3748 19 my.

DESEA COLOCARSE un joven americano de criado de manos o camarero. Habla español perfectamente. Informan: Telf. M 9578. F1 23365 66 19 my.

DESEA colocarse una buena criada de mano, manejadora o habitaciones y una muy buena cocinera; tienen recomendación de las casas que trabajaron. Teléfono A-4792. F1 23456 19 my.

SE OFRECE criado de mano acostumbrado a todo buen servicio fino en casas conocidas de las cuales tiene recomendación. También se ofrece un joven para cualquier trabajo sabe fregar máquinas y jardinero. Telf. A 4792. F1 23454 19 my.

SE DESEA colocar una muchacha española de criada de manos, acostumbrada a trabajar en casas buenas, sabe servir a la rusa, no le importa ir para el campo. Teléfono M 2079. F1 23379 19 my.

SE DESEA colocar una muchacha española de criada de mano o manejadora de niños chicos, tiene quien la recomiende es formal. Informan Tel. M 8725. F1 23400 19 my.

SE DESEA colocar una española para criada de manos o manejadora. Informan Acosta núm. 1. F1 23498 19 my.

JOVEN española de buena presencia práctica en su oficio y con referencias desea colocarse de criada de mano o comedor, con familia de posición. Informan Teléfono M 6519. F1 UH 25497 21 my.

SE OFRECE un joven español para criado o cualquier otro trabajo. Sabe bien su obligación. Tiene buenas referencias. Informan teléfono A 9682. F1 23515 19 my.

SE DESEA colocar una joven española de criada de manos o para los quehaceres de corta familia. Tiene referencias. Informan Teléf. I 3479. F1 23492 19 mayo.

SE OFRECE una joven española para criada de mano. Lo mismo para cuartos, o comedor, muy práctica, excelentes referencias de casa particular. Teléfono M 3229. F1 23485 19 my.

SE DESEA colocar una española de mediana edad para criada de manos o para todo el servicio de un matrimonio, tiene recomendaciones de la casa en donde estaba. Informan Villegas 101 altos. UH F1 23446 19 may.

DESEA colocarse una muchacha española para cuartos, tiene quien la recomiende. Calle 23, esq. a E Teléf. F 3729. F1 23438 19 my.

SE DESEA colocar una muchacha joven, española, para criada de mano tiene referencias y sabe trabajar. M 5320. F1 23418 19 mayo.

UN BUEN criado de manos se desea colocar en casa particular. Tiene informes de las familias más conocidas, es serio y sabe trabajar. Informan Teléfono M 3064. F1 23411 19 my.

CRIADO de mano o ayuda de cámara se ofrece; ha trabajado 4 años en una casa y tiene las mejores referencias. Teléfono F 3184. F1 23509 19 my.

SE DESEA colocar una señora española para criada de manos; lleva tiempo en el país y tiene recomendaciones. Informa en el teléfono M 8481. F1 23508 19 my.

DESEA colocarse una joven española para cuartos o comedor es seria y desea casa seria, tiene buenas referencias. Informan en Obrapía 14, departamento número 7, Teléfono A 1516. F1 23486 19 mayo.

DESEA colocarse una joven española para criada de cuarto o manejadora de un niño, sabe cumplir y tiene recomendación se prefiere casa seria. Informan Teléfono M 8870. F1 23483 19 my.

MUCHACHO espanol, joven, desea colocarse en casa particular o comercio. Teléfono A 5937 de 11 a 1. F1 23480 19 mayo.

ESPAÑOLA formal desea colocarse para el servicio de un matrimonio solo o corta familia. Sabe cumplir con su obligación. Informa teléfono U 2386, pregunten por Isabel. F1 23479 19 my.

SE DESEA colocar una joven española de criada de manos, entiende algo de cocina, tiene sus familiares que respondan por ella. Informan en Villegas 129. Teléfono A 7918. F1 23476 19 mayo.

SE DESEA colocar una joven española de criada de manos, en casa particular que sea de moralidad, ella tiene buenas referencias. Informan, Dragones 42, altos, Teléfono A 4497. F1 23476 19 mayo.

DESEA colocarse una joven española de criada de cuartos o manejadora, tiene buenas referencias. Informan San Ignacio núm. 17. Teléfono M 1796. F1 23473 19 mayo.

UNA joven española desea colocarse de criada de mano en casa de moralidad sabe cumplir con su obligación. Tiene referencias. Llame al Teléfono M 5063.. F1 23463 19 mayo.

DESEA COLOCARSE una joven española de criada de manos o manejadora. Informan: teléfono I-7514. F-1 23318 20 my.

SE DESEA colocar una muchacha de color para criada de manos, que sea corta familia o matrimonio solo. Teléfono M-1239. F-1 23360 19 my.

SE DESEA colocar una muchacha española de criada de manos o manejadora. Tiene buenas referencias. Teléfono F-3160. F-1 23576 19 my.

CRIADO de manos español, acostumbrado al servicio fino, desea colocarse. También se coloca de camarero, limpiar oficina o planchar ropa de caballero. No tiene pretensiones. Tiene buenas referencias. Informan: teléfono A-6063. Solamente de 9 a 12 y de 2 a 5, en Monte 67, altos. F-1 23389 20 my.

SE DESEA colocar una joven española para los quehaceres de una corta familia o de cocinera. Sale para los repartos. Prefiere extranjeros; ha trabajado con americanos. Informan: Príncipe No. 13. Telf. U-2221 Departamento 18. F-1 23372 19 my.

UNA JOVEN asturiana desea colocarse en casa de moralidad tiene buenas referencias, para informes. Vda. de Inclán, Línea y 6, Vedado. Preguntar señorita Emilia. Tel. F 5192. F1 23297 21 my.

SE DESEA colocar una muchacha española de criada de mano. Sabe cumplir con su obligación. Teléf. A 9962. F1 23304 19 mayo.

JOVEN ESPAÑOLA formal, con buenas referencias, desea colocarse en casa de moralidad. Prefiere en el reparto de Marianao o Vedado. No se coloca menos de 30 pesos. Telf. FO 1097. F1 23673 20 my.

SE DESEA colocar para primero o segundo criado de manos. Sabe servir la mesa a la rusa y a la española. Es fino, es honrado y trabajador. Telf. FO-1682. Mariano. Calle 2 y Paje B. Tiene vista paradero de Orfila. G-29 22415 20 my.

UNA MUCHACHA española desea colocarse con una familia buena que se vaya para España. Es muy cariñosa con los niños y lo mismo con una señora anciana. Domicilio: Cuba 6, altos. Departamento 4. Se puede hablar con ella después de las seis de la tarde en adelante. Desea referencias y también las dá. F-1 22861 23 my.

UNA JOVEN española desea colocarse de manejadora o criada de mano, tiene buenas recomendaciones. Informan Teléfono A 9540. Máximo Gómez núm. 402. F1 S 3619 19 my.

F2. Cocineras-Cocineros

COCINERO JOVEN, asiático se desea colocar en casa particular. Cocina a la española, criolla y sabe hacer dulces. Muy limpio. Informan: calle Manrique 193. Telf. A-4324. F-2 23581 20 my.

SE DESEA colocar una señora joven española, de cocinera. Sabe cumplir con su obligación y tiene buenas referencias. Telf. F-3160. F-2 23577 19 my.

SE DESEA colocar una señora que entiende un poco de cocina, va al campo si ustedes tienen la bondad de buscarla. Mercaderes 33, porque conoce poco la Habana. F-2 23578 20 my.

DESEA COLOCARSE una muchacha inglesa para cocinar o criada de manos o manejadora. Informan: Gloria 71. F-2 23521 20 my.

DESEA colocarse joven española para cocinar y limpiar. Siendo corta familia. Informan Oficios núm. 56 Tel. M 4349. F2 23687 20 my.

SE COLOCA una buena cocinera repostera, de mediana edad, sin pretensiones, podrá ayudar a otros quehaceres. Informan Teléf. M 9396. F2 UH 23686 20 my

SE DESEA colocar una cocinera española, sabe cumplir con su obligación, tiene quien la recomiende como persona honrada, Hotel La Gran Antilla. Oficios núm. 13. Teléfono M 6114. F2 23650 20 mayo.

SE OFRECE una buena cocinera española, catalana, cocina a la criolla, española, francesa y americana; tiene recomendación de las casas que trabajó. Teléfono A 4792. F2 23664 20 mayo.

SE OFRECE una joven inglesa para cocina y limpieza. Habla español. Informan M 9578. F2 23702 20 my.

SE DESEA colocar una joven austriaca de cocinera, cocina a la española y criolla; Sabe de repostería; habla español perfectamente. Informan teléfono M-9578. F-2 23699 21 my.

COCINERO repostero joven español, desea colocarse en casa particular o comercio, sin pretensiones, también sabe de helados, tiene referencias de las casas donde ha trabajado. Teléf. A 5227. F2 23693 20 mayo.

SE DESEA colocar cocinero y repostero joven en casa particular es limpio. También entiende de Helados y tiene las mejores referencias de las casas donde ha trabajado. Teléf. A 7699. F2 23692 20 my.

UNA PENINSULAR de mediana edad, desea colocarse de cocinera, siendo casa chica no tiene inconveniente en ayudar a la limpieza. Es sumamente honrada y trabajadora, de la casa donde acaba de salir por su voluntad, llevaba 6 años, tiene buenas referencias. Omoa número 11, habitación núm. 48. María. F2 23708 20 my.

SE DESEA colocar una señora del país para cocinar. Tiene referencias de las casas que ha servido. Informan: teléfono U-4669. Preguntar por Angela. F-2 23548 20 my.

SE OFRECE una supreior cocinera de color, muy limpia y formal. Tiene buenas referencias. No duerme en la colocación pero trabaja en repartos. Teléfono M-7122. F-2 23598 20 my.

A GOUNG woman seeks wood as cook call Mary. Telf. M-6574. F-2 23565 20 my.

SE DESEA colocar un magnífico cocinero en casa particular. Sabe hacer toda clase de dulces; tiene buenas referencias. Telf. U6532. F-2 23539 20 my.

COCINERO JOVEN chino, desea colocarse en casa particular. Cocina a la española, criolla, y entiende de repostería. Sabe cumplir con su obligación. Tiene una excelente referencia. Informan: San Rafael esquina a Campanario. Telf. M-2773. F-2 23397 19 my.

DESEA COLOCARSE una muchacha española de mediana edad, cocinera. Sabe su obligación. Siendo corta la cocina ayuda en otros quehaceres de la casa. Informan: San Ignacio 98, altos. F-2 23401 19 my.

SE DESEA colocar cocinera española en casa particular solo para la cocina. Sabe cumplir con su obligación. Tiene buenas referencias. En la misma una criada de manos está acostumbrada al servicio; tiene buenas referencias. Informan Teléfono A 5111. F2 23406 19 my.

UN BUEN cocinero joven chino, desea colocarse, cocina a la española y criolla, sabe de repostería, muy limpio, buenas referencias de casa particular. Teléfono M 3229. F2 23487 19 mayo.

UNA BUENA cocinera desea colocarse, entiende la alta cocina española y criolla, sabe de repostería muy limpia, excelentes referencias de casa particular. Teléf. M 3229. F2 23486 19 my.

COCINERA española mediana edad desea colocarse para cocinar y limpiar, siendo corta familia, sabe cocinar bien y hacer algunos dulces. Llame a Elvira al U 2162. F2 23482 19 my.

UNA señora de color desea encontrar una casa de poca familia para cocinar. Revillagigedo núm. 61. Teléf. A 6595. F2 28475 19 mayo.

SE OFRECE un cocinero español para casa particular o comercio, sabe las tres cocinas y repostería y tiene referencias de las casas que trabajó. Informan teléfono A 9682. F2 23467 19 my.

COCINERA española, desea colocarse, sabe cocinar bien a la española y criolla entiende de repostería y hace plaza, duerme en la colocación no menos de 35 pesos Teléfono A 2645. F2 23462 19 mayo.

SE DESEA colocar una señora de mediana edad para cocinar en casa de moralidad. Informan: teléfono I-4071. F-2 23324 19 my.

SE OFRECE un maestro cocinero repostero, blanco, casa particular, hotel restaurant. Posee variado repertorio en platos finos y exquisitos dulces. Tiene buenas referencias. Telfs. U-6237, U-1654. Domicilio: San José 113. F-2 23355 21 my.

ENGLISH SPEAGING girl wants position as cook or houseworker with english speaking cubans of american. Apply Dorn. Calle 6 No. 5.1|2, entre 5 y 3 Vedado. F-2 23388 22 my.

SE DESEA colocar una cocinera española. Es limpia y trabajadora. Tiene referencias. Sabe cocinar a la española y a la criolla. Teléfono M-9713. Amargura 51 altos. No duerme en la colocación. F-2 23164 21 my.

SE DESEA colocar un joven español para cocinar. Prefiere almacén o panadería. A-5777. F-2 23330 25 my.

COCINEROS reposteros para casas particulares, con buenas referencias se ofrecen en la Asociación de Cocineros Cubanos. Espada 109. Teléf. U 1638. G31 21003 21 my.

SE OFRECE una cocinera sabe su obligación entiende de dulce; no tiene inconveniente en salir afuera es de mediana edad; es persona formal. Llame al U 5989. Lealtad esq. a San Miguel. Café. F-2 23222 19 my.

SE DESEA colocar una muchacha isleña de cocinera. Buena cocinera. Dormirá afuera. Sitios 36. Telf. M3416. F-2 22966 19 my.

COCINERA y repostera española, desea colocarse en casa de moralidad, cocina española y criolla. Informan en la calle Sol 105. G-30 19722 29 my.

F3. Para 2 servicios

DESEA COLOCARSE un joven asiático muy buen cocinero y repostero, para casa particular. Cocina bien a la criolla española y francesa; sabe cumplir con su obligación. Informan: Telf A-5494. F-3 23753 21 my.

DESEA COLOCARSE una joven de color para manejadora o para la limpieza, lo mismo por horas que todo el día. Preguntar por Dulce. Teléfono A-3409. F-3 23745 21 my.

DESEA COLOCARSE un cocinero de edad. Entiende de lunch en casa de comercio o sea de encargado de una ciudadela o sereno a cualquier parte de la isla. Tiene buenas referencias. Informa: Telf. U1714. F-3 23728 21 my.

ESPAÑOLA desea colocarse de comedor o habitaciones es castellana para matrimonio cocina y limpia desea ir al Norte si es posible pregunten por Soledad. Teléf. U 4669. F3 23431 19 my.

SE DESEA colocar un matrimonio joven sin hijos, para encargados de una casa de oficina, juntos o separados. El sabe manejar ascensor y entiende algo de mecánica y tiene buenas referencias. Informan: Prado No. 93. Teléfono M-3496. Pregunte por Fernando. F-3 23618 29 my.

DESEA COLOCARSE una muchacha española para el comedor o habitaciones. Es seria y muy formal. Desea casa de moralidad. Telf. F-1070. F-3 23559 20 my.

DESEAN COLOCARSE dos jóvenes españolas: una para criada de cuartos o manejadora y otra para cocinar. Duermen en la colocación. Tienen buenas referencias. Informan: calle G No. 111, entre 13 y Línea. Teléfono F-5129. F-3 23545 19 my.

DESEA COLOCARSE una señora de criada de cuartos. Sabe surcir y planchar ropa fina. Tiene buenas referencias de donde trabajó mucho tiempo. Espada No. 28.1|2-A. Telf. U-2712. F-3 23625 20 my.

DESEA colocarse una española para cocinar y limpiar, tiene referencias, sale a los repartos, si es necesario, informan. Tel. U 4669. Luisa. F3 23644 20 my.

SE OFRECE una buena cocinera repostera cocina a la española, y criolla duerme en la colocación. Informan Tel U 4669 Soledad. F3 23645 20 mayo.

SE OFRECE una criada española para cocinar y limpiar tiene referencias. Avisar al Teléfono M 8662. En Colón. F3 23622 20 mayo.

SE DESEA colocar una muchacha española para criada de mano o de cuartos es formal, tiene quien la recomiende. Desea casa tranquila. Llamen al teléfono A 6643. F3 23662 20 mayo.

SE DESEA colocar una muchacha española, sabe coser lo mismo se coloca para cocinar y limpiar informarán Compostela 110. Teléfono A 8268. F3 23406 20 my.

SE DESEA colocar una señora de mediana edad para cocinar. Puede ayudar a la limpieza. No duerme en la colocación. Telf. M-4629. F-3 23520 20 my.

SE OFRECE un joven español de 20 años para ayudante de chauffeur o cocina o mensajero o para la limpieza. Tiene inmejorables referencias de casas de comercio. Informan: Economía No. 18. Teléfono A-1516. F-3 23560 20 my.

DESEA COLOCARSE una inglesa de color para manejadora o criada de manos. Teléfono A-2845. F-3 23822 19 my.

JOVEN ESPAÑOLA se desea colocar para cocinar, criada de mano o para todo, siendo corta familia. Indispensable dormir fuera de la colocación. Llamen al teléfono M-7304. Pregunten por Carmen. F-3 23373 19 my.

SE OFRECE una joven española para criada de manos o manejadora, en casa de moralidad, tiene buenas referencias de las casas que ha trabajado. Informan Telf. F 4351. F3 S3778 20 my.

SE DESEA colocar una muchacha española de criada de cuartos, o manejadora, tiene referencias de donde trabajó. Teléfono FO 1667. F3 S3741 19 mayo.

UNA señora joven española se desea colocar para cocinar y ayudar a la limpieza prefiriendo casa de comercio. Informan en la tintorería La Unión. Teléfono A 6313. F3 23423 19 mayo.

SE DESEA colocar una joven, para todo el servicio de un matrimonio o para salir al extranjero, sabe su obligación y tiene referencias. M 7070. F3 23419 19 my.

UNA MUCHACHA española de mediana edad, desea colocarse de criada o manejadora, entiende algo de cocina, tiene buenas referencias. Informan Escobar 20, altos. Teléf. U 2339. F3 24414 19 my.

SE DESEA colocar una señora formal para cocinar para corta familia y ayudar en los quehaceres de la casa. Sabe cumplir con su obligación y desea dormir en su casa. Informan: Zulueta 34. Telf. A-5937. F-3 23136 19 my.

DESEA colocarse joven español, fregador o ayudante. Sabe manejar y tiene título. Avisos: 4 y Pasaje B, Buenavista, Marianao. Teléfono FO-1013. F-3 22871 20 my.

F4. Manejadoras

DESEA colocarse señora peninsular de 35 años, de manejadora, le gustan mucho los niños es formal desea casa de moralidad, no se coloca más que de manejadora, tiene referencias. Telf. U 4669. Fernanda. F4 23430 19 my.

DESEA colocarse joven española para manejadora. Tiene referencias y es cariñosa con los niños, en la misma una criada de manis. Informan: U-2162. F-4 S-3752 20 my.

F6. Chauffeurs

DESEA COLOCARSE chauffeur particular; edad, 24 años; cinco años práctica; maneja cualquier máquina de cambio y Ford. Teléfono A-9450. F-6 23616 20 my.

SE DESEA colocar un joven español de chauffeur en casa particular o casa de comercio. Tiene referencias de las casas que ha trabajado. Informan en Teléfono M 5189. Pregunten por Víctor Martínez. F6 23648 20 mayo.

SE DESEA colocar un chauffeur con su señora en casa particular no importa que sea para el campo. Teléf. U 1424. F6 23705 20 my.

DESEA colocarse un buen chauffeurs español en casa particular o comercio, ocho años de práctica, no tiene pretensiones, tiene recomendación de las casas que trabajó. Teléfono A 4792. F6 23455 19 my.

SE OFRECE un chauffeur español para casa particular o comercio. Tiene referencias. Informan M 4887. F6 23500 19 my.

DESEA colocarse un chauffeur de color, con conocimiento de toda clase de máquina y sin pretensiones. Tel. FO 1052. F6 23493 19 my.

SOLICITO un buen chauffer de tractor Fordson, con recomendaciones, que conozca perfectamente el funcionamiento de los arados de disco Oliver. Veranes. Calle 15 entre K y L, de 7 a 8 y de 2 a 3. E-6 23153 19 my.

SE DESEA colocar un chauffeur, en casa fina y particular, con largos años de práctica; conoce toda clase de máquinas. Doy buenas referencias y garantías de las casas que ha trabajado. Prefiero casas estables. Teléfono A-5560. F-6 S-3754 20 my.

CHAUFFEUR joven español, casado, muy formal, sin pretensiones, mucha práctica manejo y mecánica, honradez absoluta y referencias particular o comercio. Informes: A-7508. F-6 23534 20 my.

F8. Oficinistas

SE OFRECE joven de 17 años de edad, con muchos deseos de trabajar. Posee nociones de contabilidad o Teneduría de Libros, inglés y sabe escribir a máquina con rapidez y perfección. Tiene buena letra y ortografía. Con pocas pretensiones y buenas referencias. Telf. A-9779. F-8 23626 23 my.

TAQUIGRAFO mecanógrafo inglés español se haría cargo de pequeña correspondencia, copias y traducciones en ambos idiomas. Moderado precio. Teléf. A 1583. F8 23299 21 my.

TENEDOR de libros, español, muy experto y conocido entre el comercio, se ofrece en horas libres. Avisos: Obispo 52, Alvarado, teléfono A 2298. F8 23242 30 my.

TENEDOR DE LIBROS

Con mucha práctica y muy buenas referencias se ofrece para llevar toda clase de contabilidad y a precio muy reducido. A. Riverón. Amistad 70. G34 21757 6 junio.

I. DIAZ

Ex-Contador y Ex-Tenedor de Libros del Banco Español, (Sucursal de Prado). Llevo libros de contabilidad en general. Balances, liquidaciones, montaje de oficinas, etc., etc. Honorarios módicos. Aguacate 146. Apartado 1764. Telf. M-1382. F-8 indf. 1 Enero.

F10. Varios

DESEA COLOCARSE con una familia buena para cuidar una niña, joven que habla inglés. Se la enseña hablar inglés y le conviene viajar. Llamar María. Teléfono FO-1011. F-10 23744 24 my.

SE OFRECE un pintor sabiendo algo de electricista y mecánica, para hotel o casa de apartamentos. Informan: F-1906. Vedado. F-10 23354 19 my.

DESEA COLOCARSE jardinero español en casa particular. También sabe fregar máquinas y hacer limpieza. Tiene referencias de las casas que trabajó. Teléfono I-4203. F-10 23370 19 my.

SE OFRECE un joven de 27 años para jardinero, lo mismo va al campo. Tiene referencias de las casas donde ha trabajado. Llame al teléfono F-2632. F-10 23579 20 my.

A LOS SRES. PROPIETARIOS

Señora de mediana edad, con buenas referencias y con las condiciones necesarias para atender casa de apartamentos, desea encontrar una a cambio de vivienda gratis.

Informan teléfono I-1285.

FO 23659 20 my.

DESEA colocarse un jardinero isleño con recomendación de las casas que ha trabajado informes en la Bodega Los Isleños. Teléfono A 7968. F10 23460 19 mayo.

UN JOVEN alemán desea colocarse como jardinero; habla español e inglés, con buenas referencias. Telf. A-5560. F-10 23589 23 my.

UN JOVEN de diez y seis años, desea colocarse de mensajero en una oficina o Notaría. Teléfono I-3481. F-10 22975 19 my.

JOVEN español desea colocarse, camarero o dependiente café, o fonda, o criado de manos. o portero. Teléf. A 8816. Vicente Rodríguez. F10 23457 19 my.

DESEA colocarse una muchacha para trabajar por hora. U 4256. F10 23672 20 my.

SE OFRECE hombre de mediana edad, español, para casa particular o comercio, portero, cocinero o criado de manos. Corrales No. 20. Teléfono A-4519. F-10 23244 20 my.

SE OFRECE una pantalonera para coser en el taller. Informan Tel U 4669. F10 23642 20 my.

TAQUIGRAFO inglés, español y corresponsal, de larga práctica con las mejores referencias, solicita empleo por medio día. También por horas. Se hacen traducciones. Ramos. A-5198. F-10 23671 23 my.

PINTOR EUROPEO

Pintura en general. Pinto casas particulares y toda clase de muebles, neveras, esmalte fino. Hago toda clase imitación de madera. Patinado oxido rústico oro, bronce, decoración de toda clase. Llame teléfono U-6146. F-10 23210 30 my.

TRABAJADOR de agricultura, desea colocarse en una vaquería en el campo o Habana. Informes: Desagüe 10 altos. Telf. U-3209. F-10 23367 19 my.

UNA SEÑORA desea lavar ropa tres días a la semana en su casa o en casa de la señora y le dé trabajo. Informan: teléfono I-4071. F-10 23323 19 my.

UNA SEÑORITA, con muy buenas recomendaciones, desea colocarse como institutriz. Su dirección es: Virtudes 93-A. G-35 22260 25 my.

MECANICO ELECTRICISTA

Traslados de lámparas, reparaciones e instalaciones eléctricas, bombas, motores, limpieza cocinas de gas, calentadores, trabajos garantizados. Precios módicos. José Bello. Concordia 89. M-8652. G.3521310 25 my.

HOMBRE español instruido apto para cumplir cualquier empleo desea colocarse, también de chauffeur. Llamen teléfono A 8220. G35 21910 20 my.

OFREZCO MIS EXCELENTES SERVICIOS

A los propietarios, Notarios y al pueblo en general como Agente de negocios facilitándoles dinero en hipoteca en todas cantidades. Compro y vendo casas, fincas rústicas, solares. Seguros de vida y contra incendios. Me hago cargo de colocar su dinero sobre buena garantía como le doy a usted la cantidad que necesite. No se detenga en llamar al Telf. A-7566. Neptuno 45 altos, entre Aguila y Amistad. Sr. Escobar. 19371 24 mayo.

BORDADORA a mano se ofrece e igual para costura fina, preferible trabajo en casa, razón Tacón 2. Caridad Vicente. F10 23028 20 my.

DESEA colocarse un joven español, con buenas referencias, para limpiar oficina u otra cosa análoga; también se coloca en un garage, para limpiar máquinas. Informan Tel. X1530. F10 S3674 20 mayo.

F. G. SANTOS. MECANICO

Limpia y arregla máquinas coser, cocinas gas y calentadores. Precios: un peso cada cosa. Corrales 20. Telfs. A-7416 y A-4519. F-10 22925 24 my.

G AVISO OPORTUNO

G2. Oficiales

SECRETARIA DE HACIENDA.—Sub-Comisión Local de Subastas de la Intervención General de la República. Hasta las 9 a. m. del día 28 del actual se recibirán en esta oficina calle de Compostela y Luz, (Antiguo Colegio de Belén), Habana), proposiciones en pliegos cerrados para el suministro y entrega de los Efectos de Escritorio e Impresos necesarios a este Departamento durante el ejercicio fiscal de 1928 a 1929, y entonces las proposiciones se abrirán y leerán públicamente. Se darán pormenores a quienes lo soliciten en la Secretaría de esta Sub-Comisión Local de Subastas. Habana Myo 15 de 1028. Leopoldo Sotolongo, Secretario de la Comisión Local de Subastas de la Intervención General de la República. 4047 4-d 16 y 2-d 25.

G3. Agencias de Colocaciones

AGENCIA "LA UNION"

De Marcelino Menéndez, treinta y un años de establecida. Es la única que en cinco minutos facilita todo el personal con buenas referencias. Llamen al teléfono No. A-3318. Habana 114. F-26 3321 3 junio.

LA ESPAÑOLA. Agencia de colocaciones. De Quintana y Santana. Cuba 104. Teléfono A-9536. Esta facilita personal competente a cuelquiera y con rapidez. 21839 23 my.

G5. Arrendamientos

ARRIENDO UNA GRAN CASA

De vecindad en buen lugar. Toda alquilada, centro Habana, con gran bodega, sin contrato. Pida informes al M-7611, de 12 a 1 y de 7 a 9. G-5 22880 19 my.

G6. Pérdidas

EL DOMINGO 13 de este mes se ha perdido un llavero con muchas llaves chiquitas en la calle N. Se agradecerá mucho lo devuelvan en la calle 13 No. 20, esquina a K. Se gratificará. G-6 23615 19 my.

G7. Para las Damas

SE DESTRUYEN SOLAS

Las máquinas de coser estando sucias o descompuestas se destruyen ellas solas. Por dos pesos se la dejaremos nueva. Teléfono M 9194. G7 23307 20 mayo.

EXCEMICIDA DE MADAME M. SENTOURE

Maravillosa pomada francesa infalible para eczemas, herpes, psoriasis, granos, úlceras, fístulas, etc. De venta en casa de Sarrá. Johnson. Taquechel, etc., Depósito: Máximo Gómez 412, botica. Teléfono A 3371. P 21896 7 junio.

SEÑORA. Tiene usted algún sombrero que arreglar? Tráigalo aquí. Se tiñen, lavan, engoman, planchan toda clase de sombreros, dejándolos nuevos. También se hacen de encargo. Mme. Ronald Prado 106. G7 23461 19 my.

G9. Enseñanza

PROFESORA DE INSTRUCCION

Elemental y su perior, con muy buenas referencias y gran práctira, se ofrece para dar clases a domicilio. Avisos al teléfono U-1473. G-9 23538 22 my.

SEÑORITA americana, que ha vivido en París, ofrécese para dar clases de inglés, o francés. Teléfono F-2202. G-9 23541 27 my.

UNA SEÑORITA americana que fué algunos años Profesora de las Escuelas Públicas de los Estados Unidos, tiene varias horas disponibles. Se prepara para los exámenes. Miss H. O'Reilly 102. G-9 23532 23 my.

ACADEMIA "ORBON"

INCORPORADA AL CONSERVATORIO

Clases de piano, solfeo y teoría en la Academia y particulares. Paz número 4, Santos Suárez, esquina a Enamorados. Telf. I 6690. G9 S3688 16 junio.

PROFESORA de inglés. Tiene algunas horas libres. Informan: Telf. F-4239. G-9 22954 21 my.

PROFESORA francesa con título y referencias, dá clases de su idioma a domicilio. Prepara el bachillerato y enseña prácticamente a las personas que viajan. Da clases de sombreros. G-9 22908 29 my.

PROFESORA de Pintura y de Piano. Teléfono U 4259. G9 S3677 19 my.

PROFESOR MERCANTIL

Clases nocturnas de Contabilidad (Voucher System) para jóvenes aspirantes a tenedores de libros, por experto contador, otorgando Diploma. Método práctico y rápido. Sr. Orfila. Aguila 105 altos. Ñ 22605 27 my.

PROFESOR VALDES Goñi, primera y segunda enseñanza. Clases a domicilio y colegios. También corresponsal, secretario, sabe inglés. Referencias. Teléfono A-4153. Campanario 43, altos. Ñ 22603 27 my.

S. LOPEZ, Maestro de Guitarra, con título del Conservatorio de Barcelona, prepara en poco tiempo para profesor de guitarra. En un mes se enseña a acompañar canciones. Teléfono M-2641. Ñ 22232 20 my.

INGLES

Enseñado por profesora americana. Sorprendentes resultados en pocas semanas el discípulo leerá, escribirá y hablará el inglés en breve tiempo. Clases a domicilio también. Miss Kapan. San Lázaro 318. Telf. U-4768. Ñ 22005 4 junio.

BAILES MODERNOS

Aprenderá rápidamente con el profesor chileno R. Cañas, el preferido de la distinguida sociedad por su seriedad y competencia. Empedrado 75. Ñ 22022 24 my.

PROFESORA

Da clase de Solfeo, Piano y Taquigrafía, y Mecanografía en su domicilio. Perseverancia 16. Teléfono M 7039. Ñ S3556 29 my.

ACADEMIA DE FRANCES, PIANO, LABORES DE MANO

Se dan clases a domicilio y en la academia, con profesor y profesora titulados en París. Inmejorables referencias. Se hacen traducciones. Calle 4 No. 253, entre 25 y 27. Teléfono F-2658. E-994 Indf. 1 my.

PROFESOR graduado en Madrid y París. Clases a domicilio. Primera y segunda enseñanza. Bachillerato, Gramática, Lógica, Literatura, Geografía, Historia, Francés. Señor Cid. Teniente Rey 38. Telf. M-7519. c 21858 23 my.

COLEGIO "SAN ELOY"

Primera Enseñanza, Preparatoria, Bachillerato, Idiomas, Carreras Especiales y Comercio. Se admiten internos, medio internos y externos. Primelles 20, Cerro. Habana. Teléfono I-6002. Pida prospectos. E-705 Indf 9 my.

Academia de inglés "ROBERTS"

MALECON 31

Clases nocturnas: seis pesos mensuales. Clases particulares por el día en la Academia y a domicilio. ¿Desea usted aprender pronto y bien el sistema inglés? Compre usted el METODO NOVISIMO ROBERTS, reconocido universalmente como el mejor de los métodos hasta la fecha publicados. Tercera edición pasta: $1.50. E-1043 ind. 5 my

ACADEMIA "MARTI", DE LAS SEÑORITAS GONZALEZ

Enseñan corte, costura, inglés y toda clase de labores, y muñecas modernistas. Clases alternas y a domicilio. Teléfono I-6307. Ñ 19987 28 my.

GRAN ACADEMIA COMERCIAL DE IDIOMAS, TAQUIGRAFIA Y MECANOGRAFIA, UNICA PREMIADA EN EL CONCURSO PROFESIONAL CELEBRADO EL 28 DE MAYO DE 1922. COLEGIO ELEMENTAL Y SUPERIOR. DIRECTOR: LUIS B. CORRALES. LOMA DE LA IGLESIA DE J. DEL MONTE. TELEFONO I-2490. CLASES DE DIA Y DE NOCHE. INTERNOS. EN TODAS LAS LIBRERIAS Y EN ESTA ACADEMIA SE VENDE LA UNICA ARITMETICA MERCANTIL, PRACTICA, CON PROBLEMAS DE TENEDURIA DE LIBROS. MAS UTIL Y MAS BARATA QUE SE CONOCE.

E 1768 Ind 1 ag.

PROFESORA CANADIENSE

Da clases de inglés a domicilio; tiene título; larga experiencia y buenas referencias. También hay clases colectivas. Informa: Mary Crisp. Telf. U-1508. Ñ 21606 22 my.

ACADEMIA CENTRAL "PARRILLA"

Directora: Sra. Manuela Barreiro. Profesora del Muy Ilustre Centro Gallego. Clases de Corte, Costura, Sombreros, Bordados a mano y máquina. Especialidad en clases sobre el maniquí Se admiten pupilas y medio pupilas. Seriedad y enseñanza eficiente. Amistad 71, 2o. piso. Esquina a San José. Ñ 20077 28 my.

PROFESOR de inglés y francés, tiene horas libres para enseñar principiantes y adelantados. Método fácil y rápido. S. N. Febles, Y. M. C. A. Teniente Rey 15. Telf. A1808. G-9 23758 21 my.

CURSO DE INGLES por correspondencia y en casa. No necesita saber gramática española. J. Mora González. Marqués González 5. Envíe sello. G-9 23720 23 my.

INGLES, TAQUIGRAFA

Teneduría, Mecanografía, matemáticas, dibujo lineal y mecánico. Enseñanza a domicilio por el profesor Francisco Heitzman. Reina 30 altos. Honorarios: 10 pesos mensuales Se dan más informes por escrito o personal. N 21111 4 junio.

PROFESORA francesa con mucha práctica enseña rápidamente por método fácil garantizando conversación en tres meses, referencias inmejorables, teléfono U-3607. Malecón 328, piso 3o. S-2951. 19 may.

MECANOGRAFIA en un mes $5.00. Taquigrafía Pitman en 4 meses $5.00 mensuales. Mecanografía, ortografía y taquigrafía $3.00. Mecanografía, Ortografía. Taquigrafía, aritmética y piano, todo por $5.00. Pagos adelantados. Clases diurnas y nocturnas. San Miguel número 75. Ñ S3412 4 Junio.

CLASES de canto $5.00, se hace repertorio, piano, solfeo, teoría e historia de la música $5 00. Transporte y dictado musical $3.00. De 9 a 12 a. m. pagos adelantos. San Miguel núm. 75. Ñ S3411 4 Junio.

PUPILOS DESDE 12 PESOS

Colegio Antonio S. de Bustamante, de Primera y Segunda Enseñanza. Con departamentos para niñas y niños, completamente separados. No tendremos vacaciones durante el verano. Para informes. Cocos y Flores, Jesús del Monte. Telf I-1616. Ñ 21818 23 my.

PROFESORA DE PIANO

Con medalla d eoro por oposiciones del Conservatorio de Música y Declamación de la Habana; se ofrece para dar clases: precios convencionales Sol 68. A-0896. S-2984 21 Mayo.

PROFESORA DE FRANCES

De París buena educación. Dispone de algunas horas libres para clases a domicilio. Telf.F-2545. Ñ 20913 3 junio.

PROFESOR de francés. Tiene algunas horas disponibles durante el día. Neptuno 30, entrada por Industria. N 20015 28 my.

BAILES, WILLIAMS, M-3643

Aprenda cinco diferentes bailes-salón. Los que quiera: $10. Clases hasta dominarlos todos. Clases piano. Al mes toca si practica. Casa particular. "The Williams", M-3643 Ñ 21133 31 junio.

INGLES EN TRES MESES

Profesor reputado, inglés. Tiene 3 horas desocupadas. Método fácil y rápido. Precios módicos. H. Ricker. Escobar 120. M-9352. Ñ 20767 22 my.

PROFESORA del inglés, tiene algunas horas disponibles durante el día. Llamar A-9219 N 20014 28 my.

CLASES INDIVIDUALES, DIA Y NOCHE

Teneduría, aritmética, caligrafía, redacción, todo $7.00 mensual. Inglés, taquigrafía Pitman, mecanografía, ortografía $7.00. Diploma y empleo final. Profesor Tizol. Belascoaín 195. Telf. M-1803. 18605 19 mayo.

PROFESOR del alemán. Tiene algunas horas libres durante el día. Neptuno 30 altos, entrada por Industria. Teléfono A-9219. N 20016 28 my.

CLASES a domicilio de canto, piano e instrucción por profesora del Real Conservatorio de Barcelona. Dos clases semanales, 15 pesos mensuales. San Miguel 75, entre Manrique y Campanario. Ñ S-3256 31 Mayo

G10. Interés General

CARTAS DE CIUDADANIA

Y LICENCIAS DE ARMAS. LAS TRAMITO RAPIDAMENTE. F. MORALES. ANIMAS No. 55, ALTOS. TELF. A-9983 G-10-S-3733-22my.

MATRIMONIOS

Nacimientos, ciudadanías, etc. Se tramitan con rapidez y sin molestia para los interesados. Además, licencias de armas de fuego. certificaciones de todas clases, títulos de chauffeurs cambios y adición de nombres y apellidos; legitimación de hijos naturales, pasaportes, divorcios y todo cuanto se relacione con las oficinas del Estado, Provincia y Municipio. Garantía, dirección y absoluta reserva. Buró General de Negocios. Trocadero No. 25 altos. Teléfono A-1653. G-10 S-3697 1 junio.

H AVISO ESPECIAL

H1. Hoteles

HOTEL VANDERBILT

Espléndidas y económicas habitaciones, desde 20 pesos a 50, propias para familias estables, hombres solos y todo el que busque una casa de orden y moralidad. Neptuno 309, esquina a Mazón. O-45 S-3507 9 junio.

LAMPARAS

Restauramos toda clase de lámparas, dejándolas como nuevas. Por encargo las fabricamos en bronce, metal y hierro forjado. Vendemos al contado y en cómodos plazos. La Insular, Fábrica Nacional de Lámparas. Prado 29. Telf. A 3323, Habana.

G10 23619 16 Junio.

HOTEL "ROMA"

O'REILLY Y AGUACATE

Se ha trasladado a esta nueva casa, acabada de construir, con otdo el confort moderno. Espléndidas habitaciones con baño privado y teléfono. Precios de situación. Se admiten abonados al comedor. Teléfonos M-6964 y M-6945. Cable y Telégrafo: "Romotel". O-45 S-3239 31 my.

HOTEL CAMPOAMOR, Obrapía número 99, una cuadra parque, lujosas habitaciones, vista calle, con muebles o sin ellos, baño agua caliente a todas horas. Buen servicio, buena comida. Precios bajos. O-45 S-3394 20 my

HOTEL COLON

Villegas 110 entre Muralla y Sol, habitaciones frescas, amplias y bien amuebladas, con todo servicio, agua fría y caliente, desde 15 a 35 pesos por mes; al día 1 y 2 pesos. Elevador, magnífico restaurant. Teléfono M 6305.

H1 23040 13 junio.

HOTEL VEDADO

19 esquina a M. Acabado de construir en lo alto, a la entrada y cerca de todos los tranvías del Vedado. Para personas de buen gusto, lujosas y frescas habitaciones con baño privado y teléfono. Comedor en alto con vista al mar. Excelente cocina. Atractivas terrazas y portales. Ascensor. Teléfonos F-4808 y F-5508. O-45 22199 25 my.

"MAISON ROYALE"

Calle 17, esquina a J. Vedado. Se alquilan cuartos amueblados, con o sin comida, a precios de situación. Y se admiten abonados al restaurant. O 45 21890 1 Junio.

HOTEL "LINDBERGH"

Animas No. 58. Espléndidas y ventnacas habitaciones, servicio privado: agua caliente y fría, desde 15 pesos hasta 35 pesos, se admiten abonados al comedor. English Spoken. O-45 20443 30 Mayo

HOTEL "LAS AMERICAS"

Se alquilan habitaciones desde diez pesos por persona. Matrimonios desde $20 en adelante. Pueden hacer uso de la cocina. O-45 S-3391 20 my.

HOTEL "CAPITOLIO"

Se alquilan habitaciones y departamentso muy frescos. Precios económicos. Agua corriente y ascensor. Prado 113, frente al Capitolio. O-45 22572 20 my.

H2. Casas de Huéspedes

"LA VIZCAINA"

Casa moderna y de moralidad. Se alquilan habitaciones y apartamentos con servicios intercalados, agua caliente y fría y corriente en todos, comida a la española. Precios de situación. Vista a la calle. Belascoaín 64 altos. H2 23139 1 Junio

GRAN CASA de huéspedes, Reina No 83 esquina a Manrique. Alquilo una habitación amueblada con servicio privado, agua caliente. Excelente comida. Precios moderados. Teléfono A-9069. H-2 23227 23 my.

MAISON GEORGINA

Casa propia para familias, en la parte más alta del Vedado, calle 17 y H, rodeada de jardín, muy fresca, propia para el verano, cerca de los baños de mar. Amplias habitaciones altas y bajas, con todas comodidades, muy buena comida y su servicio. Teléfono F-4774. H-2 S-3696 16 junio.

HOSPEDAJE PARTICULAR

Se alquilan habitaciones amuebladas para hombres solos. Con buena comida y desayuno. Todo por treinta pesos al mes. San Rafael 99 altos, entre Escobar y Gervasio. O-46 22270 20 my.

THE SAVOY

NO HAY COMO LA HABANA

para pasar un verano agradable. Numerosas familias de provincias nos visitan durante los meses de calor, pues aquí en la Loma del Vedado, hallan fresco, comodidad y distracción. THE SAVOY es un verdadero hogar, tranquilo y delicioso, rodeado de jardines. Cien metros de portales, siempre frescos y con sombra, donde las señoras se sientan a leer, coser y pasar el rato. Algunas noches se baila en los salones. Comunicación fácil con toda la ciudad y Playa de Marianao. Cerca de los tranvías y ómnibus de las calle 17 y 9; cerca de los baños de mar del Vedado. A doce minutos del Parque Central, de las tiendas de moda, teatros, cines y bancos. Precios módicos, incluyendo tres excelentes comidas diarias en mesas, separadas para cada familia. Cuartos con baño particular y closet. Reserven habitación por escrito.

VEDADO. F ESQUINA A 15
TELF. F-5270
LA CASA DE LAS ESTATUAS
E-305 ind. 13 Feb.

PENSION "IDEAL"

Casa exclusiva para familias. Habitaciones altas y bajas para matrimonios y personas solas. En la azotea independientes para hombres solos. Agua corriente en todas las habitaciones. Baños con servicios de duchas frías y calientes. Excelente comida. Se admiten abonados al comedor. Consulado No. 124, esquina a Animas.

O 46 S-3474 23 my.

PALACIO CUETO, casa para familias, grandes habitaciones, agua fría y caliente, hay ascensor. Comida superior, precios reducidos. Muralla Inquisidor 1, antigua casa de Ramón López. O-46 22385 19 my.

H6. Acciones, Bonos y Valores

COMPRO VALORES

Acciones de la Cervecera Polar. Bonos del Mercado Unico. Bonos del Vedado Tennis Club. Obligaciones de la Playa de Marianao. No venda sin antes saber mi oferta. Manuel Piñol. Manzana de Gómez 552. M-43 22223 20 my.

EN PRIMERA hipoteca, se dan $9,000.00. Informes: Obispo 36 altos. José Méndez, de 3 a 5 de la tarde todos los días hábiles. H-8 26225 19 my.

TOMO MIL pesos segunda hipoteca. Pago buen interés, corto tiempo; primera hipoteca vence diez años. Hay mucha garantía. Su dueño: M-3583. H-7 23386 19 my.

H7. Dinero e Hipotecas (Se toma)

NECESITO TOMAR

En primera hipoteca, garantía triple en el centro de la Habana, dos partidas de 25.000 pesos al 7 por ciento; $8.500 al 8 por ciento; $2,000 al 10 por ciento. Manzana de Gómez 552. Manuel Piñol. LL-42 22224 21 my.

SE QUIEREN TOMAR $40.000

Al ocho por ciento garantía. Una finca rústica cerca de la Habana que vale $180.000. No corredores. Manzana de Gómez 552. Manuel Piñol. LL-52 22226 20 my.

H8. Dinero e Hipotecas (Se ofrece)

ALMACEN DE DINERO

Presto cualquier cantidad con garantía de casas, solares y fincas, Habana Vedado, Repartos y toda la Provincia, mi teléfono FO 2526. Seguro de 12 a 4. Sr. Dorado. H8 23637 19 mayo.

$30.000 AL 7x100

Se dan en hipoteca en la Habana. Reserva y discreción. No corredores. Llame al M-3940.

H-8 E-1088 20 my.

DINERO

Damos y tomamos para hipoteca en todas cantidades. Compramos y vendemos fincas rústicas y urbanas y practicamos todo género de operaciones comerciales e industriales. Seriedad y reserva. Buró General de Negocios. Trocadero No. 25, altos. Telf. A-1653. H-8 S-3698 31 my.

FACILITO dinero con absoluta reserva a todas las personas que por su posición social tengan que operar sin que se sepan sus pasos, doy desde $300.00, en adelante. Informan: Julio E. López. Edificio Larrea. Dptos. 301 y 303. Aguiar y Empedrado. H8 23424 23 my.

DINERO PARA HIPOTECAS EN TODAS CANTIDADES

Interés módico absoluta reserva. Pedro Pablo Smith O'Reilly 44; Teléfonos A 6479 y F 2157. H8 23271 30 my.

EN HIPOTECA se dan $500 a $5.000 sin comisión, Habana Repartos. También $6.000 a $50.000 Neptuno 29. "Campoamor" de 9 a 3. Díaz M 7573. H8 23050 22 my.

CLAUDIO DE LOS REYES

DINERO PARA HIPOTECAS EN TODAS CANTIDADES. COMPRA-VENTA DE CASAS. CUBA 54. TELF. A-9302.

H8 22949 29 my.

DINERO para hipotecas. Tengo siempre en todas cantidades desde $1.000 a interés módico voy a los repartos. A Durán Chacón 23. Teléf. A 7733. UH H8 23082 19 my.

HABANA Y REPARTOS

INTERIOR Y FINCAS RUSTICAS

HIPOTECAS

CON

Notaría GRATIS

UNO o DOS AÑOS GRATIS

Interés desde 3%

PREFERIMOS CORREDORES

Altos Droguería "SARRA"
Oficina Particular A-4358 M-6263
Tte. Rey y Compostela

E-1090 28 my.

HIPOTECAS

AL SIETE POR CIENTO

Jorge Govantes

San Juan de Dios 3

Teléfonos: A-5181 y M-9595

E-1045 ind. 8 my.

DINERO para hipotecas a tipo más bajo de plaza, en todas cantidades, con la mayor reserva y prontitud. Miguel F. Márquez, Empedrado 16, altos, esquina a Cuba.

E. 96 Ind. 1 En.

Dinero en Hipoteca

CLAUDIO R. ARELLANO

Tel. A-8297. Cuba, 50.

E 1763 Ind. 1 Ag.

HIPOTECAS AL 7 Y 8 POR 100 Doy cincuenta mil pesos lo mismo junto que fraccionados. También para los repartos. Sobre solares desde 200 pesos y en fincas rústicas provincia Habana. J. Llanes. Sitios 42. Teléfono M-2632. Ll 41 19706 20 my.

H10. Miscelánea

EL SR. JOSE FERNANDEZ ARIAS

Desea saber el paradero de su hermano Manuel F. Arias, para asuntos de herencias. Informes: Monte 224. Habana. F-24 22205 20 my.

MONGUITO — por Abril Lamarque

M.E.C.D. 2016

TODOS LOS ALCALDES ASTURIANOS INTERVENDRAN EN LA GRANDIOSA EXPOSICION AGRO-PECUARIA DE GIJON

ACTUALIDAD ESPAÑOLA

"....Ni la Envaines Sin Honor"

Por RAFAEL SUAREZ SOLIS

Para muchos sonará a apostasía la palabra de "El Debate" acusando al marqués de Estella de estar ya fuera del tiempo límite que le corresponde a su mandato. Ya hace meses, para estas columnas del DIARIO DE LA MARINA, me hizo otro elemento de las derechas—don Angel Ossorio y Gallardo—unas declaraciones en las que señalaba dos condiciones fundamentales a la esencia de toda dictadura: tiempo fijo y rendición de cuentas. "El Debate", periódico católico, integral y ultra-conservador veine a declarar lo mismo, ya que además de recomendar el cese de este poder, aboga por "una amplia investigación en el pueblo para que intervenga en la vida ciudadana".

Sorprenderá a muchos esta actitud de un periódico tan francamente defensor de la dictadura en todos los momentos. Nadie como él le dió mejor sensación al marqués de Estella de que la mayoría del país estaba a su lado, respaldando su intervención patriótica. "El Debate" es la voz de lo tradicional en España, fundamento positivo de la sociedad y la política españolas. Posiblemente se podrá demostrar que esto no es exacto si nos atenemos a los distintos pareceres en que la opinión española se divide al interpretar lo tradicional. "El Debate" representa lo que el vocablo significa práctica de una pura ortodoxia. Pero tradicionalista es también, de algún modo, la masa adscrita a todos los partidos de la Restauración; los dos o tres nuevos—monárquicos—que se formaron al margen, y posteriormente, del pacto entre liberales y conservadores, y, ateniéndose a las prácticas temperadas de las izquierdas, los propios partidos republicano y socialista. En España es una planta exótica casi el sentimiento revolucionario en política. A lo más que puede llegarse es al golpe de Estado: revolución de un tipo menor, al extremo de ser siempre actividad de las derechas, quienes se apoyan, para llamarse revolucionarias, en el lema de Maura, "La revolución desde arriba".

Se extrema un poco la fe en el acatamiento pleno a la gobernación del general Primo de Rivera. Sería, sin embargo, entrar en polémica inútil ponerse a discurrir de qué lado del sentimiento popular hay más prosélitos: entre dictatoriales o los antidictatoriales. En este caso, como en todos, Dios protege a los que tienen más fe, y aquello de que "Dios protege a los malos—cuando son más que los buenos", no pasa de ser una chuscada, como no sea que la fe asiste también a los "sarracenos". La fuerza no siempre se mide por el número. Una manada de carneros no es unidad de medida ponderable.

La dictadura tuvo fuerza incontrastable mientras operó contra fuerzas políticas desde un reducto de neutralidad. Según el censo electoral, España estaba dividida en sectores políticos. Era una mentira en que se apoyaba la fortaleza de los parlamentarios. En realidad sólo había una parcelación por cacicatos, según una hábil martingala constitucional. No es la primera vez que me atrevo a defender a los caciques, no por creerlos unos ángeles tutelares del sufragio y los intereses del Estado, sino porque su existencia era lo único legal de acuerdo con la letra y hasta el espíritu de una Constitución tendenciosa y amañada por hombres sin espíritu democrático. El pueblo español, no era político de "aquella" política; pero es intimamente, sustancialmente político. Si se puso al lado del marqués de Estella fué porque, al declararse el dictador desligado de todo compromiso de partido, demostraba su condenación de un sistema del que siempre el pueblo se manifestó distanciado.

El fin que señala "El Debate" se explica en cuanto el general Primo de Rivera empezó a hacer política. Un pueblo político como el español, lleno de fe que le inspirara la actuación del propio dictador, y sin miedo ya a que vuelva la política del pasado, ha corrido a formar en las filas de las distintas ideologías. "El Debate", órgano de los sectores más activos y conscientes, quizás el que a más batallas—hasta guerras civiles—se haya lanzado en España, fué el primero en plantar banderín de enganche para concurrir a los futuros combates. No es ésta su primera declaración en tal sentido. Meses hace—un año quizás—que requirió al Gobierno por tener secuestradas las propagandas, con lo que se facilitaba el trabajo oscuro de las conspiraciones, donde fermentan los anhelos menos limpios. El clamor subió de punto cuando la Dictadura, entre los pliegues de una Asamblea Nacional disimulada en un carácter consultivo, dejó entrever la intención de una política permanente, que legalizara el pensamiento de su mando circunstancial.

Lo que de emocionante tienen las declaraciones de "El Debate" es su divulgación con permiso de la censura. De otros "preparativos pacíficos" ya tenía noticias privadas. Está al publicarse un manifiesto defendiendo "una ideología de izquierdas con una expresión actual". Sin que me quiera hacer eco de otros propósitos menos rigurosos y fuera del carácter mesurado del sentimiento español.

Al general Primo de Rivera, que tan gran habilidad y talento supo demostrar para sostenerse en el poder después de alcanzarlo por medio de una violencia sin crueldad le queda ahora la parte más difícil de su misión: saber terminarla y transferirla. No es lo mismo manejar una espada que darle al pueblo una soberanía para su manejo. A no ser que, orgulloso de su acero, lo legue como una gloria. El tan apegado a todo lo español, recordará sin duda el postulado de los hidalgos: "No la saques sin razón, ni la envaines sin honor".

Ya en plana este artículo se recibe la noticia cablegráfica de que es posible entregue el marqués de Estella en septiembre el poder al conde de Guadalhorce. ¿Ya no al conde de la Mortera? Sin embargo, no es la primera vez que al de Guadalhorce lo señalaban con el dedo los vaticinadores. De todos modos, esto, más que un cese de la dictadura, supone, en parte, una continuación. Esa carta consttiucional por plebiscito es un nexo entre la dictadura y la legalidad que pugna con el sentimiento político español de que se habla más arriba. Todo el siglo XIX no es en España más que la historia de luchas civiles en torno a las Cortes Constituyentes desobedecidas.

CINCO REGIONES TENDRA ESPAÑA PARA EL TURISMO

MADRID, mayo de 1928. (Prensa Aliada.) La "Gaceta Oficial" publica un real decreto, que establece con amplitud el campo de acción del Patronato del Turismo de cuya creación dimos cuenta concreta oportunamente.

Las funciones de dicho Patronato serán: divulgar en todos sus aspectos el conocimiento de España, apoyar cuantas iniciativas tiendan a mejorar el turismo, estimular el desarrollo de la industria hotelera, estudiar la implantación de Escuelas de Turismo, fundar Centros o Agencias de Turismo y cualquier otra labor que contribuya a afirmar el prestigio de España entre los que vienen a visitarla.

En el Patronato habrá un delegado general de Arte, que tendrá a su cargo catalogar todos los lugares monumentales y pintorescos de España, desarrollar la conservación de la riqueza artística, velando por su fiel custodia, estudiar cuanto a la reparación de monumentos se refiera, fomentar y organizar los deportes que tengan carácter turístico y favorecer la difusión de publicaciones e itinerarios de Arte.

También habrá una delegación de propaganda que se encargará de redactar las publicaciones divulgadoras de España desde el punto de vista turístico, procurar esta divulgación en revistas españolas y extranjeras y prensa de todos los países, disponer conferencias y certámenes para dar a conocer cuanto España encierra de atrayente para el turista, crear a estos fines los organismos necesarios en el extranjero, fomentar la educación artística y la formación de guías aptos.

Y asímismo habrá un delegado de viajes para organizar excursiones y caravanas de aficionados y estudiantes, realizar inspecciones de hoteles y facilitar toda clase de viajes.

Al efecto de la organización del turismo se divide España en estos grupos regionales: Primero, Central; segundo, Cantábrico; tercero, Aragón, Cataluña y Baleares; cuarto, Levante; quinto Andalucía, Canarias y Protectorado español de Marruecos.

Con independencia del Patronato de Turismo se crea el de la Casa y Museo del Greco y Sinagoga del Tránsito de Toledo; Casa de Cervantes, de Valladolid; Museo Romántico, de Madrid, y Casa de Tiros, de Granada.

Para el sostenimiento del Patronato se le conceden los recursos que se obtengan de la creación de seguro obligatorio de los viajeros por ferrocarril y navegación y del ganado que grave los billetes de viajeros, no será inferior a cinco céntimos de peseta (un centavo de peso) ni excederá de tres pesetas, distinguiendo que las clases de billetes de segunda, paguen doble que los de tercera, y los de primera triple. Estos seguros se implantarán a partir del 1o. de julio próximo.

TAMBIEN ACORDARON LOS ALCALDES ENVIAR TELEGRAMAS DE ADHESION AL REY Y AL PRINCIPE DE ASTURIAS

En el sorteo extraordinario efectuado con el objeto de recaudar fondos para la Ciudad Universitaria de la Moncloa, correspondieron a billetes sin vender 7.575.000 pesetas

EN EL PUEBLO DE VALDEMOTO FUE HALLADO UN CUADRO DE GOYA QUE TIENE GRAN VALOR

Los doctores Florestán Aguilar y Rafael Abreu, ambos cubanos, han sido agraciados con el título de vizconde. Hizo explosión una bomba de dinamita en Ulfe (Orense)

OVIEDO, mayo 18. (UP).—En la asamblea de alcaldes asturianos celebrada hoy en esta ciudad, bajo la presidencia del gobernador civil de la provincia, se acordó dar cuenta al ministro de Fomento de haberse tratado de la intervención de los pueblos en la organización de la Exposición Agro-Pecuaria anexa a la Feria de Muestras de Gijón, agradeciendo al mismo tiempo el apoyo que el conde de Guadalhorce ha prestado al particular.

Los alcaldes telegrafiaron también al ministro del Trabajo aplaudiendo la gestión que realiza a favor de la intensificación de la riqueza asturiana, solicitando del señor Aunós que aumente la subvención para los certámenes del mes de agosto.

Finalmente, enviaron un mensaje al palacio real reiterando la adhesión de los alcaldes asturianos al Rey Alfonso y al Príncipe de Asturias.

UN NUEVO LIENZO DE GOYA

MADRID, mayo 18. (UP)—El catedrático de Historia del Arte, del período del Doctorado en Historia de la Universidad Central, don Elías Tormo, que está realizando una excursión artística por el pueblo de Valdemoto, acaba de anunciar que ha descubierto un lienzo de Goya que representa la aparición de la Virgen a San Julián.

LA LOTERIA DE LA CIUDAD UNIVERSITARIA

MADRID, mayo 18. (UP).—En el sorteo extraordinario celebrado ayer a beneficio de los fondos para la Ciudad Universitaria, correspondieron a billetes sin vender premios mayores que importan 7.575.000 pesetas.

Se conocen ya los nombres de los poseedores de los décimos favorecidos con el primer premio de la lotería de la Ciudad Universitaria que cayó en Barcelona. Los ocho décimos premiados fueron adquiridos por don Jacinto Bassols, dueño de un almacén de pañería en la Puerta del Angel, quien se reservó para sí un décimo completo y otro lo repartió entre su familia y dependencia. El hijo mayor del señor Bassols, que es Capitán del Cuerpo Jurídico Militar, tiene una participación de 34 pesetas, y la dependencia, que está formada por dieciocho empleados, tiene participaciones de una, tres, cinco y diez pesetas. Los seis décimos restantes los envió el señor Bassols a los siguientes clientes suyos:

Uno a Antonio Bordonado, dueño de una pañería en Elche; otro a Francisco Dolo, dueño de otra pañería en la misma población; otro a Juan Lozano Ruiz, dueño de una sastrería en Badajoz; otro a Jacinto Doreste, representante de la Casa Bassols en Las Palmas; otro a Manuel Ortega, dueño de una pañería en Canarias; y el último a Juan Vergara, comerciante establecido en Villena.

El número premiado lo tenía abonado el señor Bassols desde hacía dos años, destinándolo siempre a servir compromisos de sus clientes de provincias y reservándose siempre una participación.

DOS NUEVOS VIZCONDES CUBANOS

MADRID, mayo 18. (UP).—Entre las mercedes otorgadas con motivo del cumpleaños del Rey Alfonso, figura la concesión del título de Vizconde al doctor Florestán Aguilar y al doctor Rafael Abreu, fundador del Instituto Hispano Cubano en Sevilla, ambos cubanos.

PIDIENDO A LA DICTADURA QUE SE VAYA

MADRID, mayo 18. (UP)—El periódico "El Debate" dice hoy en un editorial que es cosa que no admite discusión que el marqués de Estella, que ha alcanzado la máxima duración al frente del Gobierno, desde el año 1923, ha conseguido frutos ópimos. Para completar la obra, cree "El Debate" que el general Primo de Rivera debe preparar la sustitución a la dictadura, concediendo mayor libertad a las fuerzas políticas y procurando que el cambio se efectúe sin violencia. Termina recomendando que desde el poder se haga una amplia invitación al pueblo, para que intervenga en la vida ciudadana.

UNA BOMBA DE DINAMITA EN ULFE

ORENSE, mayo 18. (UP).—En el pueblo de Ulfe, municipio de Cartelle, hizo explosión una bomba de dinamita en la casa propiedad de Geenrosa Fernández Adrio, señalándose como presuntos autores de la colocación de la máquina infernal a Serafín Vilanova, José Rojo, Carmen Rodríguez y Celia Rodríguez. Los tres prmeros han desaparecido, habiendo sido detenida la última. La explosión, aunque causó daños materiales, no produjo ninguna víctima.

Primo de Rivera le ha Pedido al Rey Alfonso XIII Autorización Para Dejar el Gobierno

ACONSEJA QUE FORME GOBIERNO PARA SUSTITUIRLE EL CONDE DE GUADALHORCE

HENDAYA, frontera franco española, mayo 18, (UP.) — Podemos afirmar que el cambio de situación política en España se verificará coincidiendo con el quinto aniversario del golpe militar, o sea el 13 de septiembre de 1928.

Aunque la tramitación se ha efectuado con extraordinaria reserva, personas muy enteradas de los asuntos del palacio real aseguran que el general Primo de Rivera, dando pruebas de patriotismo y entendiendo que está cumplida su misión con la pacificación de Marruecos, el restablecimiento del orden, el mejoramiento de la situación económica y la disolución de los antiguos partidos políticos, ha planteado al Rey Alfonso el deseo de que se le permita descansar y se dé entrada en el Gobierno a nuevos elementos.

Como el conde de Guadalhorce, ministro de Fomento, ha revelado en este cargo altas condiciones políticas, a juicio del general Primo de Rivera, parece que el marqués de Estella ha indicado al monarca la selección de aquél para sustituirle. En este caso, se formaría un Gabinete presidido por Guadalhorce, que conservaría la cartera de Fomento, dando entrada en el Gobierno a elementos nuevos, en su mayoría técnicos especializados, continuándose la política del mantenimiento del orden, el restablecimiento de la economía y el impulso de las obras públicas, como programa primario.

Parece que la sustitución ha sido fijada para el 13 de septiembre, con objeto de dar tiempo a las sesiones plenarias del mes de junio, que serán numerosas, a discutir y aprobar el proyecto de nueva Constitución, que está casi ultimado ya.

En las sesiones de julio se discutiría y aprobaría la Ley de Prensa, por considerar el general Primo de Rivera y el conde de Guadalhorce que los dos proyectos son necesarios para la gobernación del país. El proyecto de Constitución será sometido en agosto a un plebiscito nacional

Entre los indicados para el nuevo Gabinete se cree que está el ministro de Hacienda, señor Calvo Sotelo, que pasaría a Gobernación, pasando al Ministerio de la Guerra el General Berenguer, actual jefe de la Casa Militar del Rey.

Coincidiendo con estas noticias, de fuente muy reservada, se comenta el suelto publicado por el órgano oficioso "La Nación", que se considera escrito por una elevada personalidad. El suelto en cuestión dice:

"Mucho parece que preocupa el espíritu de los jóvenes, activos propagandistas, el paso o traspaso de la situación actual a la que será su sucesora. En verdad, que el caso es arduo, pero debe estar previsto y a estas horas ya no ofrece peligro, cualquiera que fuese el motivo del acaecimiento, porque las raíces del régimen son tan hondas y su savia tan fecunda, que, aun desaparecido el tronco del árbol, de cualquiera de sus ramas brotaría otro no menos frondoso".

Una Escuadrilla Española de Tres Aviones Inició el Vuelo a Tierra Santa Para Unirse a la Peregrinación Religiosa

LA PRIMERA ETAPA ES A MELILLA Y LAS OTRAS ARGELIA, TUNEZ, TRIPOLI, BAGDAD, Y FINALMENTE JERUSALEM

Los aviadores se proponen llegar a la meta de su viaje el jueves próximo, regresando al aerodromo de Cuatro Vientos por Alepo, Constantinopla, Belgrado, Venecia y Marsella.

LA BENDICION DADA POR EL PAPA A LOS PEREGRINOS, EXTENSIVA A LA CRUZADA AEREA

Se inauguró el turismo aéreo a la Mancha para seguir la ruta de Don Quijote.—Oficialmente se anunció la próxima llegada a España de una escuadra aérea italiana de 50 o 60 aviones

MADRID mayo 18. (UP).—A las 7.45 salió una escuadrilla militar, compuesta de tres aparatos, para realizar un vuelo a Jerusalén. El primero de los aparatos está piloteado por los tcapitanes Aboal y Riaño, el segundo por el teniente Raul y un mecánico y el tercero por el teniente Montesinos y un mecánico.

La primera etapa del vuelo es la de Madrid a Melilla, y las restantes a Argelia, Túnez, Trípoli, Bagdad, y Jerusaln, donde se propone estar el jueves de la semana próxima, regresando al aeródromo de Cuatro Vientos por Alepo, Constantinopla, Belgrado, Venecia y Marsella.

De este vuelo dió cuenta oportunamente nuestra información cablegráfica. Si traía de unirse a la peregrinación española a los Santos Lugares que organizó el obispo de Madrir-Alcalá, monseñor Eijo, y que hace dos semanas fue recibida en Roma por el Sumo Pontífice, que dió a los peregrinos su bendición apostólica, la cual hizo extensiva a "la cruzada aérea a Jerusalem', como denominó el Papa Pío XI a la expedición de la aviación militar española que ahora comienza.

Las etapas del vuelo a Jerusalem se cubrirán en saltos de siete horas a doco como mínimo y máximo de duración, respectivamente.

UN APARATO DE LA ESCUADRILLA DA LA VUELTA DE CAMPANA

MADRID, mayo 18. (UP)— Uno de los tres aviones de la escuadrilla que salió hoy en vuelo hacia Jerusalem, el tripulado por el teniente Montesinos y el mecánico Pérez, sufrió una paralización del motor cuando volaba sobre Ubeda, viéndose forzado a aterrizar violentamente cerca de un cortijo. El aparato dió una vuelta de campana completa, quedando totalmente destruido, aunque los dos tripulantes resultaron ilesos.

Los otros dos aviadores, que volaban cerca, al darse cuenta del accidente ocurrido, suspendieron el vuelo y arriesgando sus vidas, los dos pilotos aterrizaron en condiciones muy desfavorables sobre un campo próximo al cortijo, para auxiliar a Montesinos y a Pérez. Cuando llegaron las autoridades de Ubeda, continuaron su jornada a Melilla.

Los restos del aparato están custodiados por la Guardia Civil. El teniente Montesinos espera la orden para volver a Madrid.

ACCIDENTE A UN GLOBO LIBRE

GUADALAJARA, mayo 18. (UP)—Al terminar el curso de aviación en la Academia de Ingenieros de esta ciudad, se elevó el globo libre "Capitán Peñaranda", tripulado por el señor Martínez Sanz, al que acompañaban el teniente coronel de Artillería señor Adan Cañizal y los comandantes Domínguez Otero y Bordons.

El aerostato tomó rumbo Norte, y pronto encontró un huracán. Para librarse de la tormenta hubo que arrojar lastre, elevándose el globo a cuatro mil metros para sostener sus tripulantes a esta altura una lucha titánica con el viento. El "Capitán Peñaranda" descendió al fin violentamente en un despeñadero. Los aeronautas resultaron heridos.

LA RUTA DE DON QUIJOTE EN AEROPLANO

MADRID, mayo 18. (UP).—Al mediodía de hoy se inauguró el servicio aéreo de turismo a la Mancha, llevando al general Martínez Anido, ministro de la Gobernación, a los directores de los periódicos "La Nación" y "El Debate", al marqués de Quintana y a otras personalidades, para seguir la ruta de don Quijote.

El aparato aterrizará en el Toboso, siguiendo sus pasajeros en automóvil la visita a los lugares que se mencionan en la obra inmortal de Cervantes.

El Patronato del Turismo espera que la iniciativa tenga el mayor éxito, confiando en que españoles y extranjeros habrán de aprovechar estas interesantes giras.

EL VUELO DE LOS 50 AVIONES ITALIANOS

HENDAYA, (Frontera franco-española), mayo 18. (UP)—Oficialmente se ha anunciado en Madrid que la próxima llegada de una escuadrilla de cincuenta a sesenta hidroplanos italianos a las Islas Baleares y a las costas españolas, carece de toda significación militar y que se trata sólo de una visita ideada por la Aeronáutica Italiana, para devolver las atenciones que tuvo la aviación española con el general marqués de Pinedo, cuando éste pasó por Madrid, en viaje de regreso a Italia, después tde haber realizado su gran vuelo a Sur América.

Acerca de la gestación del asunto, en los círculos autorizados se ha dado la siguiente explicación:

El subsecretario de la Aeronáutica Italiana, señor Balbo, anunció, por conducto del embajador de España en el Quirinal, conde de la Viñaza, que en vista de las atenciones de que se había hecho objeto al general Pinedo en España, tanto por el Rey y el Gobierno, como por los aviadores españoles, solicitaba una autorización para que varias escuadrillas, sumando aquel número de aviones militares, tocase en las Baleares y llegasen hasta el aeródroco de Los Alcázares, en Cartagena.

El Ministerio de Estado Español trasladó el asunto al Consejo Superior de Aeronáutica, y el general Soriano se entrevistó con el general Primo de Rivera, contestando que sería un honor para los aviadores españoles recibir a sus camaradas italianos. El propio marqués de Pinedo mandará en jefe la expedición italiana.

La solicitud nada consignaba sobre la posibilidad de que los aviones italaianos realizaran maniobras militares de ninguna especie sobre el Mediterráneo.

Probablemente en el mes de septiembre, los aviadores españoles corresponderán a la cortesía de los italianos, enviando a Italia varias escuadrillas, que se están preparando ya.

LONDRES, mayo 18. (SR).—Sir Auckland Geddes, presidente de la compañía británica que explota las minas de Río Tinto, en la provincia de Huelva, en España, se dirige por medio de una carta al Gobierno de Madrid negando que hayan hecho ninguna combinación para hacer bajar el precio de las acciones que se viene notando desde hace dos días. Señálase como causa el haberse capitalizado parte de sus acciones.

COMIDILLA

LA CIRCULACION DE LA SANGRE

Hace algunos años fuí invitado a hablar con un "espíritu". Me pareció de perlas y acepté el envite. Por entonces no movían mi pensamiento los afanes espirituales. Filológicamente investigaba yo la fe de bautismo de la palabra **boroña**—exquisita en el **bable**—, organizaba una fabada monstruo, y consultaba con **Panera** la bastardía del cantar del pavo. Nada espiritual. Así que, cuando Juan Manuel Morales me invitó a **hablar** con un espíritu, recibí la invitación como una onza de oro.

El "instrumento" era un tal Casanova, empleado en Obras Públicas, hombre modesto y de ningún alcance mental. Se sentaba cómodamente, frucía el ceño, recogía su pensamiento y se quedaba dormido —caía en trance. Inmediatamente una voz más ligera que la de Casanova y mejor entonada, nos dió las buenas noches. Era el "Hermano Rosendo". Morales, me presentó a él:—"Atanasio Rivero, periodista: desea entender en nuestra religión". La voz del Hermano me deseó "Paz espiritual" y agregó: "Nuestra doctrina es la de llegar a Dios por medio del bien: amor al prójimo, despego de los bienes terrenos, honestidad rigurosa y el pensamiento en lo alto... Os ofrezco mi ayuda. Si queréis algo de mí, concentrad vuestro pensamiento y llamadme. Yo no hago milagros ni conozco el porvenir". Habló después algunas generalidades, con elocuencia y dominio y se despidió hasta mañana. Claro que este no era Casanova. Casanova era un pobre diablo y el pobre diablo que hablaba ahora dentro de él, sabía latín y química orgánica.

No hice propósito de ser espiritista, pero quise saber algo más y saberlo por mí sin ayuda de vecinos. Casanova no tuvo inconveniente para visitarme. Nos encerramos los dos, cayó en trance, y la misma voz serena, me saludó:— "Buenas noches y paz espiritual". Yo, al verme solo con Casanova, o, mejor dicho, sin Casanova porque Casanova estaba en el limbo, me acordé del diablo, hablando con perdón de las barbas honradas, y juntando mis manos por la espalda hice la señal de la cruz: **"Hoc signus vincitur inimicus!"**... No sé si el Hermano **Rosendo** me pescó el latinajo, pero la santa señal me la pescó. Rió de muy buena gana y yo me cisqué, pero **Rosendo** me tranquilizó sobre la marcha:—Tenéis, me dijo, una clara inteligencia y me extraña que os creais en junta con el demonio. Sois neófito y esto lo explica todo. Estáis en presencia de un espíritu, que lo fué de alta gerarquía intelectual en dos de sus encarnaciones. En mi primera encarnación nací con el nombre de Juan Calvino, el protestante, el autor de la religión calvinista.

—El chacal de Ginebra, aventuré yo.

—Por qué me llamáis **chacal**?

—Sin ahondar en vuestra biografía religiosa, sois responsable de la pasión y muerte de Miguel Servet...

—Oh, amigo mío: mentira. A Servet lo mató Roma... Se ha envenenado la noticia de mi vida para que la posteridad me odie; se me atribuyen actos sucios...

—Pero el martirio de Servet está tremendamente documentado...

—Todo falso, todo falso... Algún día os demostraré la astucia de mis enemigos...

—Dejemos a Servet... Y después?

—Después reencarné en un hombre mediocre sin relieve social... Más tarde fué mi última reencarnación un hombre de alta ciencia: Mateo Orfila...

—Ya! Mateo Orfila, balear, de origen judío... Gran toxicólogo francés. También esta historia os la han envenenado. Reñisteis una lucha tremenda de poder a poder con otro hombre de ciencia y demostrásteis que el ácido nítrico extraído de un cuerpo muerto, le había sido administrado alevosamente en vida. Convencisteis a los jueces y un hombre fué decapitado... Pasó algún tiempo y vuestra misma ciencia demostró que todo cuerpo humano lleva en su composición igual o mayor cantidad de ácido nítrico a la extraída por vos del cuerpo muerto. El caballero decapitado no había cometido el crimen...

—Fué fatalidad: yo servía a la ciencia...

—Sí; pero la ciencia os ha envenenado esta segunda posteridad... Dejemos esas tristes memorias y decidme: ¿Conocéis a Miguel de Cervantes?

—No. Muchos me han preguntado por él. Debe de estar reencarnado. Adiós.

—Adiós.

—Paz espiritual.

No seguí investigando en el espiritismo, superior a mi comprensión, ni lo hubiera traído ahora a cuento a no ser por Miguel Servet. Servet el excesivo sabio del Aragón fué el primer descubridor y demostrador de la circulación de la sangre en el corazón y en los pulmones... De ahí partió el inglés Harley para descubrirla y demostrarla otra vez.

Acabo de leer un **cable** que nos avisa de la celebración de un centenario de Harley al que se llama padre de la fisiología por su descubrimiento de la circulación de la sangre sesenta años después de haberla descubierto y esplicado el sabio de Aragón, que siendo un médico superior a Galeno, se enfrascó y se enredó en teologías, hasta que fué quemado vivo con leña verde, para que fuese más largo el suplicio, en la plazuela de Ginebra, por instigaciones de Juan Calvino.

No estoy muy documentado respecto de Servet... Conozco su relación de la circulación de la sangre hecha con concisión y claridad aragonesa, y conozco algunos pocos de las celebridades de entonces que le ensalzaban como el mayor sabio en distintas disciplinas. Pero esto no basta para dar la nota en protesta de que se celebre el suceso de la circulación de la sangre sin que el nombre y las palabras de Servet den vigor y justicia a la celebración.

Pero nuestras **cosas** fueron siempre así: América, lleva el nombre de Amérigo Vespuccio; el Derecho Internacional se enseña en las universidades como de Grocio; y la circulación de la sangre se le cuelga a Harley... Y por acá adentro tenemos a Miguel Servet, a Cristóbal Colón y al Padre Vitoria que se han quedado para vestir imágenes.

Atanasio RIVERO.

POR EL GOBIERNO ESPAÑOL HA SIDO APROBADA LA REFORMA UNIVERSITARIA SOBRE UNAS BASES MUY AMPLIAS

MADRID, mayo 18. (UP).—En el consejo de ministros de hoy se ha aprobado el proyecto de reforma universitaria, que presentó el ministro de Instrucción, señor Callejo, recogiendo las indicaciones de la Comisión Dictaminadora, formada por catedráticos de las Universidades e Institutos, así como las enseñanzas suministradas por el debate que sobre el asunto hubo en la Asamblea Nacional.

El decreto es muy extenso, pues tiene setenta artículos, y autoriza al ministro de Instrucción para estudiar la conveniencia de suprimir facultades previo acuerdo del Gobierno. También establece un plan de estudios para cada una de las Facultades, aunque éstas podrán imponer la obligatoriedad de otras dos asignaturas más, según los medios de que dispongan. Para revalidar títulos será necesario poseer dos lenguas vivas, o una muerta y otra viva.

La matrícula de los alumnos será voluntaria. La distribución de las materias será así: Filosofía y Letras y Ciencias, cuatro años de estudios; Derecho y Farmacia, cinco años; Medicina, siete años. No podrá revalidarse sin pasar un año, como mínimo, en las facultades.

En los cursos de carácter profesional, la Universidad procurará estudiar los problemas de interés nacional, agregando los peculiares de las respectivas regiones. Las Facultades de Derecho de Madrid y Barcelona, establecerán cursos para funcionarios administrativos.

Los exámenes comenzarán el primero de junio y los cursos el dos de octubre.

Se establecerán nuevas normas y atribuciones para las Facultades. Los alumnos podrán matricularse en cualquier Universidad del Reino. El Estado cede al patrimonio universitario la mitad del importe de las matrículas obligatorias, y de esa cantidad se invertirá una mitad en fondos públicos que produzcan renta, y la otra en finalidades culturales recomendadas.

El importe de las matrículas voluntarias se destinará a retribuir a los profesores de dichos cursos. Las facultades concederán un diez por ciento de las matrículas gratis a los alumnos que se distingan, y un 15 por ciento adicional a los alumnos de escasos medios económicos.

La inspección general universitaria corresponderá al ministro. Los decanos de las facultades podrán inspeccionar la labor de los catedráticos, con carácter de colaboración y estímulo. Los profesores gozarán libertad pedagógica para la disciplina científica y el análisis crítico de las doctrinas de elección y de las fuentes investigadoras, pero sin atacar los principios básicos sociales, ni la forma de gobierno o poderes de las autoridades, castigándose las infracciones por las autoridades académicas y los tribunales de justicia.

El nuevo plan se aplicará a los que comiencen la carrera en este año. Los alumnos que tengan ya dos asignaturas aprobadas, optarán entre los planes nuevo y antiguo.

OCHENTA Y DOS MILLONES PARA OBRAS PUBLICAS EN MARRUECOS

MADRID, mayo 18. (UP). — El consejo de ministros ha acordado hoy definitivamente el empréstito del Majzen para obras públicas en Marruecos, el cual será de ochenta y dos millones de pesetas, con interés de cinco por ciento, libre de impuestos y amortizable en ochenta años.

Se pensó ayer que este empréstito sería de setenta y seis millones, como comunicamos; pero se ha ampliado la cifra a fin de acometer de una vez todas las obras que se creen urgentes en la zona del protectorado español.

UNA LISTA DE LOS PARLAMENTARIOS BRITANICOS

LONDRES, mayo 18. (BWS)—Se ha presentado un memorandum al Primer Ministro pidiéndole que ordene la colección y publicación de la lista completa de los miembros del parlamento en los años comprendidos desde 1264 a 1832, con todos los detalles que puedan obtenerse sobre la filiación política y participación que tomaron en la labor parlamentaria. Para obtener todos los detalles desde los comienzos la petición firmada por miembros de todos los partidos dice que pueden utilizarse los servicios de dos o tres de los mejores profesores de historia y de expertos en investigaciones, creyéndose que el Gobierno accederá.

MAGNA REUNION AGRARIA

BERLIN, mayo 18. (SR)—En Praga, capital checoeslovaca, tuvo lugar una reunión magna del partido agrario en que participaron delegaciones de ciento veinte mil campesinos.

A-3333
A-1041

Cuando usted desee comprar, vender, alquilar una casa o solicitar cualquier servicio, utilice nuestros ANUNCIOS CLASIFICADOS, llamando por teléfono a uno de nuestros mensajeros.

M.E.C.D. 2016