SECCION 1ª

TIEMPO PARA HOY
Bueno. — Iguales temperaturas.
Vientos variables.

DIARIO DE LA MARINA

EDICION DE LA MAÑANA
INFORMACION CABLEGRAFICA MUNDIAL
POR NUESTROS HILOS DIRECTOS

SECCION 1ª

AÑO XCVI. — No. 132 Acogido a la Franquicia Postal LA HABANA, SABADO 12 DE MAYO DE 1928. — SANTO DOMINGO DE LA CALZADA El Periódico más antiguo de Cuba EJEMPLAR.—5 CENTAVOS

Ha Cesado, al Fin, la Batalla Entre Japoneses y Nacionalistas Chinos con la Derrota de Estos, y Dominando Aquéllos el Recinto de Tsinanfu

De izquierda a derecha: Alfredo Poong, ex presidente del Kuo Min Tan; Ricardo Lima, secretario de la Habana; Alfonso Kay, presidente actual y Manuel Lam, director del Comité de Investigación.

LOS JAPONESES DOMINARON EL EXTENSO RECINTO

En un radio de 15 kilómetros se retiraron los nacionalistas después de sufrir muchas bajas

LOS CHINOS ACUDEN A LA LIGA DE NACIONES

El presidente del partido acusa a los japoneses de atacarlos sin mediar provocación previa

LONDRES, Mayo 11. (UP).—Informa el corresponsal del "Daily Mail" en Shanghai que ha cesado, al fin, el combate entre nacionalistas chinos y las tropas japonesas en Tsinanfu.

La fuerza expedicionaria del Mikado domina la ciudad y el área de quince kilómetros que la rodea, habiéndose retirado las tropas chinas que la defendían, no sin sufrir considerables bajas. Los japoneses tuvieron nueve muertos y 117 heridos.

El resto del ejército nacionalista está atrincherado en la ciudad amurallada, que fué ametrallada por la artillería japonesa y ya está ocupada por las tropas niponas.

LA IMPORTANCIA DE LA LINEA FERREA

PEKIN, Mayo 11. (UP).—La situación política de China es causa de grave ansiedad, por temerse que produzca explosiones antiextranjeras en cualquier parte del territorio. No cabe dudar que la situación general, se verá influenciada por el desarrollo de los acontecimientos militares dentro de algunos días.

Los nacionalistas chinos, que deben decidir pronto si están en condiciones de continuar su ofensiva contra el norte, se encuentran en una difícil situación desde que los japoneses dominan el puente ferroviario sobre el río Amarillo, cerca de Tsinanfu, que es de vital importancia para el ejército de Chiang-Kai-Shek. Los ejércitos chinos dependen generalmente de las comunicaciones ferroviarias a causa de la falta de transportes que les permitan moverse libremente lejos de las vías férreas.

Los norteños se dan cuenta de la situación, porque están ahora concentrándose a lo largo del ferrocarril Pekin-Hankow, que también es de gran valor estratégico en una ofensiva contra el sur.

El ejército nacionalista, que se compone de 450.000 hombres ayudado por el ejército de Feng Yu Hsiang, de 90.000 hombres, no puede mover ni siquiera una pequeña parte de sus fuerzas sin ferrocarriles. El ejército del mariscal Chang-Tso-Lin, que suma 450.000 hombres, se encuentra en la misma condición, y de ahí que la decisión japonesa de ocupar Tsinanfu resulte un gran auxilio para el Gobierno del norte.

El río Amarillo ha sido el paso obligado entre el norte y el sur durante centurias. Se cree que los nacionalistas utilizan las tropas de Feng Yu Hsiang como avanzada, a

Pasa a la página 12 col. 3

ACTUALIDAD GRAFICA MUNDIAL

M. Quesnay

Director Económico del Banco de Francia, electo Presidente de la Conferencia Internacional de Banqueros reunida en París.

La Palabra Imposible no Existe Para los Aviadores Españoles

SE REANUDARA EL VUELO ENSEGUIDA JIMENEZ - IGLESIAS

Kindelán les exige palabra de honor de desistir y les promete un hidroplano para volar a Cuba

SEVILLA, mayo 11. (U. P.) — Las averías que recibió el avión de los capitanes Jiménez e Iglesias consisten en el destrozo del ala interior derecha en un espacio de más de medio metro y la rotura de la varilla del borde de la armazón, que quedó completamente doblada.

Antes de ponerse en marcha al aparato, el jefe de la base ordenó que la larga pista que debía recorrer el avión, hasta elevarse, fuera guardada por un cordón de soldados de aviación, a fin de evitar que el público se aproximara.

LLEGAN DE MADRID LAS PIEZAS DE REPUESTO

SEVILLA, mayo 11. (U. P.) — En los talleres de la base aérea se ha comenzado la reparación de la avería que sufrió esta madrugada el aeroplano "Jesús del Gran Poder".

Por no encontrarse en la base con algunas piezas pequeñas indispensables para la reparación de la nave aérea, se pidieron por radio a Madrid, y en las primeras horas de ésta tarde salió de la capital un avión conduciendo todo lo indispensable para dejar al "Jesús del Gran Poder" en condiciones.

Efectivamente, ese aparato llegó felizmente a Sevilla al cabo de tres horas, tripulado por el comandante Buylla, trayendo varias costillas, un ala y un tornapuntas, para la reparación del avión de Jiménez e Iglesias.

Dirige las reparaciones el ingeniero gerente de la casa constructora, señor Ortiz Echagüe, que se encontraba en Cádiz en unión del comandante Franco, y que al tener noticias del accidente se trasladó a Sevilla. Auxilian a este ingeniero el montador Jaime Turró y los mecánicos de la base.

Espérase que las averías quedarán reparadas el domingo, y entonces la salida podrá hacerse inmediatamente, supeditada sólo a las condiciones atmosféricas.

SEVILLA, mayo 11. (U. P.) — Los capitanes Jiménez e Iglesias han celebrado hoy una conferencia telefónica con el coronel Kindelán, jefe del servicio de aviación, que se encuentra en Madrid, el cual les dió lectura del texto de una nota que la Dirección de Aeronáutica ha facilitado a los periódicos.

Inmediatamente, les exigió una solemne palabra de honor para que desistieran del proyectado vuelo a la Habana, ofreciéndoles que la Aeronáutica Española construirá un aparato adecuado para esa clase de empresas a fin de que sean los primeros en realizar el vuelo directo desde Sevilla a la capital cubana.

Los capitanes Jiménez e Iglesias afirmaron que, en efecto, se proponían realizar el vuelo a la Habana con el "Jesús del Gran Poder", pero que desistían del propósito en vista de las indicaciones que les hacía su jefe, el coronel Kindelán, aceptando las proposiciones contenidas en la nota.

La nota en cuestión, tal como ha sido facilitada a la prensa por el jefe de la Aeronáutica, dice:

"La Aeronáutica Española cuenta con una oficialidad poseedora de las virtudes de obediencia y disciplina. Quienes suponen que los capitanes Jiménez e Iglesias piensan ir a la Habana en el avión de guerra que se les ha confiado les infieren una grave ofensa, suponiéndoles un concepto equivocado del honor.

"El vuelo a Cuba puede hacerse y se realizará previo estudio. La aviación militar ha borrado de su léxico la palabra **Imposible.** Pero el "Jesús del Gran Poder" no está preparado para una travesía trasatlántica, sino para un viaje al Extremo Oriente y sólo para batir el record de distancia. Sin radiogoniómetros y derivómetros especiales, el vuelo sobre el Atlántico sería una aventura descabellada.

"Me consta el sacrificio que realizan los capitanes Jiménez e Iglesias, los cuales han venido insistiendo en la revocación de la orden para marchar a la India. Pero, con una preparación adecuada, emprenderán el vuelo a Cuba".

Reproduce la nota los cablegramas que se han recibido del comandante Fitzmaurice, del monoplano alemán "Bremen", considerando esencial para los vuelos trasatlánticos que el aparato posea una instalación radiotelegráfica.

CUANDO CHOCO EL AEROPLANO YA HABIA DESPEGADO

La densa niebla que se cernía sobre el campo de aviación fué causa del accidente

EL AVION ESTABA YA A 20 CENTIMETROS DEL SUELO

Al advertir Jiménez la presencia de un cuerpo extraño en el campo cerró el motor

INTERESANTISIMOS DETALLES RETROSPECTIVOS. — COMO OCURRIO EL ACCIDENTE

SEVILLA, mayo 11. (U. P.) — El accidente ocurrido ayer en el Aerodromo de Tablada al avión "Jesús del Gran Poder" es tema de todas las conversaciones, ya que dejó en los ánimos gran pesadumbre por la forzosa e inesperada interrupción del vuelo en que los capitanes Jiménez e Iglesias intentan batir el record mundial de distancia que actualmente retiene el piloto norteamericano Clarence Chamberlin por su vuelo de Nueva York a Alemania. Realmente, es enorme esa pesadumbre, aumentada porque ya se creía que los aviadores habían vencido lo más difícil del éxito inicial, el despegue de un aparato tan excesivamente cargado.

He aquí cómo ocurrió el suceso, con omisión, en obsequio del lector, de los datos ya cablegrafiados en nuestros despachos urgentes desde el aerodromo.

A las seis y cinco minutos de esta mañana se puso en movimiento la hélice del aeroplano "Jesús del Gran Poder" y a las seis y trece se aceleraron los motores, arrancando el aparato a las seis y veintidós en medio de una niebla que se había ido intensificando, debiéndose a la poca visibilidad la causa del accidente.

Este se produjo porque el avión chocó con un coche automóvil de la base de Tablada. El choque no fué violento, porque habiendo notado el capitán Jiménez la presencia de un cuerpo extraño ante sí, se dió cuenta de que se hallaba fuera de la pista y cerró el motor llevando el aeroplano hasta cerca de los hangares de bombardeo.

Cuando ocurrió el choque con el automóvil, el avión ya estaba en el aire, separado veinte centímetros del suelo.

Al detener la marcha del avión, dijo el capitán Jiménez, dirigiéndose a sus compañeros: "Nos prepararemos pronto. No ha pasado nada".

Por radio se dió cuenta del accidente al momento a la Dirección de Aeronáutica, en Madrid. En la base se han recibido numerosos despachos de felicitación. Los capitanes Jiménez e Iglesias informaron a sus padres, quitando importancia al accidente.

"SIENTO VERDADERA SATISFACCION AL DEJAR EN LA SECRETARIA DE ESTADO AL DR. F. Ma. FERNANDEZ"

Al entregar la cartera, el Dr. Martínez Ortiz hizo grandes elogios de su sucesor temporal.—El Dr. Fernández dijo:—"Cuento con la brillante cooperación del Dr. de la Campa

Sencillo y solemne resultó el acto de la entrega de la Cancillería por el doctor Rafael Martínez Ortiz, al Secretario de Sanidad y Beneficencia, doctor Francisco María Fernández.

Poco más de las tres de la tarde, el distinguido funcionario que embarcará hoy por la mañana rumbo a los Estados Unidos de América, acompañado de la mayor parte de los altos funcionarios de la Secretaría y de los diplomáticos encargados del Servicio Exterior de la República, subió junto con el doctor Francisco María Fernández las escaleras de la Secretaría, encaminándose al despacho particular, lugar donde tendría lugar la entrega.

Como hemos anotado al principio de estas líneas el acto resultó de una sencillez y de una cordialidad digna de ejemplo. El doctor Martínez Ortiz, sentado frente al gran buró de su despacho, teniendo a su derecha al que lo había de sustituir interinamente, firmó el acta de la entrega de la cartera poniendo su firma también en el Documento el doctor Fernández, el doctor Néstor Carbonell, Jefe de la Oficina Panamericana y el señor Alfonso, Jefe de la Cancillería.

Entrega por el doctor Martínez Ortiz.—Llegada la hora de la entrega de la cartera, el doctor Martínez Ortiz pronunció breves palabras en las que dejó traslucir su asentimiento y gusto al entregar la Secretaría a su cargo, a un compañero de gabinete y culto compañero como lo es el doctor Francisco María Fernández. Satisfacción, dijo, que quiero exteriorizar en este instante y la satisfacción que experimento al dejar aquí al Secretario de Sanidad que tiene prendas personales que le distinguen, tales como profesional y como patriota. Como el primer caso, ha dado muestras de ser insustituible y como patriota buena prueba ha dado ya en las calamidades surgidas por el último ciclón que nos azotara y en sin créditos ni elementos ha realizado una labor de reconstrucción sanitaria que habló mucho en su favor y ahora su crédito de gobernante ejemplar.

Después de enumerar otros aspectos de la vida pública del doctor Francisco María Fernández, el doctor Martínez Ortiz, terminó pidiendo a los altos empleados de su departamento que en su ausencia, dupliquen sus energías en hacer que la Secretaría de Estado, aumente considerablemente, el prestigio y la estimación que ya se tiene ganada.

Palabras del doctor Francisco María Fernández.—Tocole el turno al Secretario de Sanidad e interino de Estado doctor Francisco María Fernández. Pronunció breves palabras expresando que agradecía muy especialmente la singular consideración que el Presidente de la República había tenido al designarlo siquiera fuese con el carácter de interino para ocupar una cartera de la importancia de la de Estado y que con tan grandes prestigios y de manera brillante venía ocupando el doctor Martínez Ortiz.

Después agradeció las trases de afecto y simpatía que le había dedicado el Secretario de Estado al que aseguró que si no con tanta competencia como él, trataría de llevar los asuntos de la Cancillería, con atención ciudadosa, contando desde luego con cooperadores tan brillantes como el subsecretario de Estado, doctor de la Campa, para así conseguir que la interinatura no cause trastornos al desenvolvimiento de los intereses de Cuba por los que tanto se afana el doctor Martínez Ortiz.

Recorriendo la Secretaría.—Después de la toma de posesión, presentó el doctor Martínez Ortiz al nuevo Secretario interino, a todos los jefes de Negociados y alto personal recorriendo los distintos departamentos. En esa visita acompañaban a los doctores Martínez Ortiz y Fernández, el sub-Secretario doctor Miguel A. de la Campa.

La Concurrencia.—Al acto de dejamos reseñado, concurrieron entre otras personas los señores siguientes:

Comandante Luis Rodoro Miranda Ministro de Cuba en Bruselas; doctor Carlos Armenteros Ministro en Suiza; doctor Pedro Sánchez del Portal, Jefe de Inmigración y su secretario el señor Machado; el Presidente del Centro Gallego señor Jesús María Bouzo, General Piedra, doctor Manuel Marquez Sterling doctor Federico Torralbas alto funcionario de la Secretaría de Sanidad, doctor Izquierdo Jefe de Personal de al citada secretaría, el Pagador de la Secretaría de Estado señor Martí, el señor Alfonso Jefe de Cancillería, señor Rafael la Torre Primer Secretario en la Legación de la Haya; doctor Ramiro Hernández Port-la Consejero en París; doctor Néstor Carbonell Jefe de las oficinas Panamericanas; doctor José Luis Gómez Garriga Consejero en la Legación de Río de Janeiro; Carlos Whtimarsh Primer Secretario de la Legación en Praga; doctor Alfonso Forcade Consejero de la Delegación en Roma; José Manuel Vázquez Bello Cónsul en París; doctor Ursulo Doval vice-Cónsul en París; señor Palezuela Pagador seguido de la Secretaría; doctor Vicente Valdés Rodríguez, Segundo secretario de la Legación en Berlín; doctor Rafael Martínez Ibor Jefe de Información Panamericana; Ramón Román Subjefe de la Sección de Información y Propaganda; Mario Guiral Moreno Jefe del Departamento de la Liga de las Naciones; señor Varela Jefe del Negociado de Canje y publicación; señor Shumann Secretario del Secretario de Estado; Tomás Servando Gutiérrez, Secretario del doctor Miguel Angel de la Campa; señor Fuente Jefe del Personal; señor Francisco Meluza Otero Jefe de la Propaganda de la Exposición Ibero-Americana de Sevilla y Director de la Revista "Diplomática"; doctor Luis Marino Pérez, Agregado Comercial en Washington; señor Enrique Soler y Baró Introductor de Ministros; Guillermo Cuervo, Jefe del Negociado de Asuntos Consulares; Capitán Martínez Castell, Delegado cubano a la Feria Exposición de Sevilla; señores Jorge y Oscar Roa; señor Arturo Sainz de la Peña, Agregado Comercial de Cuba en Canadá; Sr. Musteller, Cónsul en Hawy; Pedro Firmat Cónsul de Cuba en Norttolt; J. Sánchez Arcilla, René Dusacp; señor Lara, Canciller en Amberes; señor Victor Vidaurrazaga, señor Miguel Angel Campos, Canciller de Cuba en Amberes y otros.

ANUNCIASE LA DIMISION DEL CARDENAL GASPARRI

ROMA, mayo 11, (SR.) —A pesar de las enérgicas negativas del Vaticano y del "Osservatore Romano" su órgano oficial, aumentan los rumores sobre la dimisión del Cardenal Gasparri, diciéndose que probablemente le sucederá Monseñor Pacelli, Nuncio Apostólico en Berlín, que en breve recibirá el capelo cardenalicio.

UNA NIÑA DE OCHO AÑOS SE LESIONO CUANDO PATINABA

Un individuo formuló contra otro la acusación de no haber cumplido un compromiso

No cumplió el compromiso.—En la décima estación de policía denunció anoche José Alonso Barreiras, español, de 47 años de edad y vecino de Bruzón y Pozos Dulces, de que Aniceto Engroba y Ledo, español, de 24 años de edad y vecino de Ayesterán 18, no había cumplido el compromiso contraído de casarse con su hija Josefa Alonso y López, de 15 años de edad.

Se cayó patinando.—En el centro de socorros fué asistida anoche la niña de 8 años de edad nombrada Consuelo Vázquez y Fernández, vecina de M. Gorgas 44, la que presentaba la fractura completa del cúbito y radio izquierdo, que se causó patinando en su domicilio.

SERVICIO AEREO INTERNACIONAL

El aeroplano General Machado llegó, a las 9 y 22 de la mañana, ayer, de Key West con la correspondencia pública.

Por la tarde salió para el puerto de procedencia llevando además de la correspondencia dos pasajeros que son el señor J. P. Cole y señora.

Trajo 21 sacos de correspondencia con un peso de 997 libras y 59.820 cartas.

PLAZA DE CUBA EN SEVILLA

MADRID, mayo 11, (UP.) — En la Embajada de Cuba se ha recibido una comunicación del Ayuntamiento de Sevilla informando al doctor Mario García Kohly que la corporación ha adoptado el acuerdo de dar el nombre de Cuba a la plaza donde se ha instalado el Instituto Hispano-Cubano, fundado por el señor Abreu.

IMPRESIONES

Llegar, llegar... ¡he ahí la locura del siglo! Llegar sin saber a dónde ni con qué objeto.

Guerra a las distancias, es el grito de combate de la época. Ya que el espacio es irreducible,—parece decirse la Humanidad— reduzcamos a minutos las horas que se emplean en recorrerlo. La Naturaleza—pensaban los antiguos—tiene horror al vacío. A la Humanidad,—pensamos los modernos—le espantan las dimensiones.

El gran problema de los tiempos presentes es cambiar de lugar con la mayor aceleración posible. Todo tiende a andar con la máxima rapidez: desde los cuerpos hasta las ideas. El viajero que se decide a abandonar sus lares no va gozando del camino, como nuestros abuelos. La ruta, marítima o terrestre, es el martirio del turista, porque el viaje moderno se asemeja al de una bala, para la que no existen más que dos puntos: el del disparo y el del choque.

Correr, correr... suprimir las distancias. Vernos hoy en la Habana y mañana en Berlín y pasado en Cantón... Ideal bellísimo, si a la velocidad supradicha pudiéramos desprendernos del terrible fardo de los dolores con que venimos al mundo.

Para muchos es un axioma que las grandes velocidades economizan tiempo. Vamos a aceptarlo. Pero no se compagina esa avaricia del tiempo cuando se trata de un recorrido, con el mal uso que se hace de él. Porque lo importante para los hombres no es disponer de mucho tiempo, sino emplearlo decentemente. Hay quienes piden a su automóvil cien millas por hora para llegar puntualmente a la mesa de juego, donde permanecerán, si es preciso, cien horas sin moverse. Hay quienes no viajan sino en el **Mauretania** porque ahorra una noche de travesía; pero, una vez en tierra, perderán no se sabe cuántas noches en la absurda frivolidad de un **cabaret.**

Si de los individuos pasamos a las naciones, ¿no es peregrino ver a los pueblos tratando de acercarse geográficamente, mientras en el orden espiritual parecen aeroplanos que se cruzan por la rapidez con que se distancian? La Historia Universal no va pareja con la Geografía del Mundo. Esta última ha dado un paso de gigante. Nada en el globo terráqueo queda ya por descubrir, y pronto se tardará más en dibujar un mapa-mundi que en recorrerlo de zona a zona para fotografiarlo. El genio del rey de la creación obrará ese prodigio como tantos otros. Pero ese soberano de todas las especies, que ha impuesto su yugo no sólo a las que cupieron en el Arca del diluvio universal, sino hasta a muchas que no figuraban en el inventario de Noé, como ciertas especies de microbios; ese monarca poderoso que disputa su reino a los pájaros y a los peces, y que arrebata a los astros el misterio de sus trayectorias y de sus influjos, no ha podido vencerse a sí mismo. El hombre recela del hombre, y ¡sabe Dios si esto será mientras palpite la vida en este planeta sublunar!

Y es que la Historia sigue encomendada a los Estados Mayores de los ejércitos, mientras la Geografía la van ilustrando los Lindbergh, los Levine, los Franco, los Jiménez y los Iglesias...

China Para los Chinos, nos Dicen Comerciantes y Periodistas de Arraigo en Nuestra República

La colonia china entusiasmada deseando se termine de una vez la liberación del suelo chino

SI ES NECESARIO DARAN LA AYUDA CONVENIENTE

Detalles de la política china y su repercusión en el seno de la colonia china en Cuba

Conforme anunciamos antes de ayer, publicamos una entrevista lograda por uno de nuestros repórters con los jefes del Partido Nacionalista Chino radicado en Cuba. Como los referidos señores son sin excepción alguna, comerciantes establecidos aquí desde hace tiempo, empresarios teatrales activísimos, periodistas conscientes, es decir, personas que tienen su tiempo muy ocupado, nos costó trabajo reunirlos a todos en hora fija y adecuada. No obstante, cuando expusimos nuestro propósito de reflejar en nuestras columnas el sentir honrado de la colonia china, por sus voceros más caracterizados, todos accedieron inmediatamente y hablaron con nuestro repórter, exponiendo a éste sus más vivos anhelos

Los nombres y las personas de los entrevistados.—El Presidente del Partido Nacionalista Chino en Cuba, se nombra Alfonso J. Kay y ejerce la profesión de periodista. Alto, fuerte, de mirada inteligente, ademán enérgico y voz reposada. El secretario de la Habana se llama Ricardo Lima, y Manuel Lam, es el Director del Comité de Investigaciones del Partido para toda la Isla. Estaba presente también en la entrevista Alfredo Pong, ex-Presidente del Partido, amigo nuestro. Fué quien nos sirvió de introductor con los actuales jefes. En el fondo e interesadísimos, poniendo algún comentario, periodistas jóvenes y comerciantes sesudos Todos los entrevistados dan la impresión de personas muy enteradas no sólo de lo que ocurre en su patria, sino de la política exterior y sus consecuencias.

. . . . . .

Imagínese—dijo el Presidente Kay—todos los cables que se reciben en los periódicos, y por eso agradecemos en este caso el especial interés del DIARIO, proceden de fuente identificada con el Japón. Especialmente los recibidos en estos días, porque en la región donde se desarrolla el conflicto, los japoneses son los únicos que tienen monopolizadas las vías de comunicación. Este es uno de los daños menores que afligen a nuestra patria. En el extranjero no se sabe lo que pasa en China, mas que por esos conductos interesantes y contrarios.

No obstante, el Partido Nacionalista Chino, posee agencias en el exterior y estas pueden considerarse por lo menos como el platillo contrario de la balanza informativa.

. . . . . .

Para dar una idea de la magnitud del conflicto que pudiera intensificarse voy a ofrecerle algunas cifras:

El general Chiang Kai Shek, jefe militar inmediato de las operaciones que se efectúan en los alrededores de Tsi Nan Fu, tiene a sus órdenes más o menos directas cerca de medio millón de soldados.

. . . . . .

Naturalmente, que si el Generalísimo Chiang tuviese todas estas fuerzas bajo su mando inmediato, no sería posible que se produjesen infundios como el publicado en casi todos los periódicos capitalinos, sosteniendo que tres mil japoneses "han partido en dos el total del ejército chino". Nada menos que 18 provincias en el inmenso territorio que es mi país reconocen al Gobierno Nacionalista...

. . . . . .

El gobierno de Pekín no ejerce autoridad directa sobre más que cuatro provincias incluyendo la Manchuria, por cierto, que en este territorio fusilan inmediatamente a todo el que se le encuentre una bandera de la que aquí enarbolamos: la ideada por el doctor Sun Yat Sen. Chang Tso Ling, hace ondear en todos los edificios gubernamentales de las provincias donde ejerce autoridad, la bandera de las siete franjas horizontales, la misma con la que proclamó la república el ex-virrey Yuan Chi Kay.

. . . . . .

Sí, aquí esa bandera la enarbolan aun otras sociedades distintas al Kuo Min Tang, pero tienen en realidad poca importancia porque no ascienden a mil socios entre las cinco que radican en la Habana, mientras que puedo asegurarle que el 70 por ciento de la colonia china en Cuba, es decir 70.000 hombres simpatizan con la causa nacionalista.

Pasa a la página 12 col. 8

CONFERENCIA DE NOVOA SANTOS EN PAYRET, MAÑANA

Disertará para la Hispano-Cubana sobre "Las raíces biológicas del sentimiento estético"

HAY GRAN EXPECTACION

La anunciada conferencia del doctor Roberto Novoa Santos acerca de "Las Raíces biológicas del sentimiento estético", se efectuará mañana, domingo, a las 10 a. m., en el Teatro Payret, ante el auditorio selecto de la Institución Hispano-Cubana de Sultura.

La personalidad del ilustre Profesor Novoa Santos, que es una de las grandes autoridades de la biología contemporánea, y el interés enorme del tema que se propone desarrollar, ha creado considerable expectación en torno al acto cultural de mañana.

Los estudiantes de la Universidad podrán asistir al mismo desde las localidades de tertulia, que les han sido generosamente reservadas por la Institución Hispano-Cubana de Cultura.

Para ello les bastará mostrar a la entrada el "carnet" universitario de identificación.

PROBLEMA DE ACTUALIDAD

UN MERCADO MENOS EN LA HABANA

Las informaciones que hemos publicado en estos últimos días sobre la pronta clausura del mercado del Polvorín, nos hacen temer que muy pronto la ciudad de la Habana contará con un mercado menos, a pesar de la urgentísima necesidad que existe de tomar medidas, tanto para abaratar la vida como para facilitar la venta de los artículos de consumo producidos por nuestros agricultores e industriales. Así se dará el tristísimo caso de que las ideas y las buenas intenciones vayan por un rumbo mientras las realidades y los hechos toman otro diametralmente opuesto. En efecto, la Comisión Técnica Arancelaria, en el preámbulo del proyecto de nuevos aranceles o en el informe con que hubo de acompañarlo, entre otras necesidades apremiantes señaló las de crear mercados libres, suprimir los monopolios existentes sobre mercados de abastos y asegurar las mayores garantías al consumidor y al productor juntamente, a fin de librarlos de la injusta explotación que siempre sobreviene cuando se reducen las facilidades para la venta y la competencia mercantil. Además, el Presidente de la República, en el Decreto creando la Comisión de Defensa Económica, fijó clara y explícitamente, como uno de los deberes de dicha Comisión, el de estudiar el mejor medio de acabar con los monopolios çxistentes en cuestión de mercados, y preparar un plan para establecer mercados libres, asegurándole al productor las mayores facilidades para dar salida a los frutos de su trabajo.

De manera que las ideas del Gobierno sobre el asunto y los propósitos que persigue respecto del particular, no pueden ser más atinados ni ajustarse de un modo más perfecto a las conveniencias públicas. Pero, lo repetimos: estas son las intenciones, pues en lo que al mercado del Polvorín toca, las realidades son completamente adversas.

Existe el plan, que nos parece excelente y tocante al cual el DIARIO DE LA MARINA ha expresado su opinión favorable, de transformar el viejo edificio de dicho mercado en Museo y Biblioteca embelleciendo el lugar y dotando a la Habana de un local decente y bien situado para dichos centros de cultura. Semejante iniciativa no puede merecer sino aplausos, pero el aspecto perjudicial para la ciudad y la agricultura de la provincia está en que, para llevarla adelante, se suprima el mercado, en vez de trasladarlo a otro sitio, por ejemplo, al lugar que ocupaba el antiguo de Tacón. La Secretaría de Sanidad, según se ha publicado, manifiesta que no existen en el último punto mencionado condiciones de higiene suficientes, pero ¿acaso es imposible realizar allí las obras indispensables para hacer desaparecer ese obstáculo? ¿No puede el Ayuntamiento, o la Secretaría de Obras Públicas, acondicionar el lugar a la mayor brevedad, para trasladar en buenas condiciones el mercado del Polvorín? Porque tener un buen local para Museo y Biblioteca es muy conveniente, pero ¿está justificado que para ejecutar las obras con gran rapidez, se le suprima un mercado a la ciudad, dándole mayor amplitud al monopolio que representa el otro mercado que existe? ¿No se halla esto en rotunda y manifiesta contradicción con las recomendaciones de la Comisión Arancelaria, con el decreto presidencial mencionado más arriba y con toda la política económica del Gobierno en lo concerniente al abaratamiento de la vida y a la protección a la agricultura?

Llamamos la atención del señor Secretario de Obras Públicas y del General Machado sobre este caso concreto, pues pensamos que debe buscarse la manera de armonizar el plan de dotar a la Habana de un adecuado local para Museo y Biblioteca, con el cumplimiento de las reiteradas promesas de multiplicar las facilidades para la venta en mercados libres. Si no pueden crearse por el momento, por lo menos no se supriman los pocos que existen, poniendo en contradicción las palabras con las obras.

EL DIA DE LAS MADRES

El 13 del presente mes, consagrado el Día de las Madres, la Institución Columna de Defensa Nacional efectuará en el cementerio Colón a las cuatro de la tarde una peregrinación a la tumba de Doña Leonor Pérez, madre de nuestro Apóstol Martí ,como homenaje a las madres fallecidas.

La misma peregrinación se dirigirá despues a la tumba de nuestro llorado compañero Victor Muñoz, autor de la consagración a las madres cubanas del día 13 de Mayo.

M.E.C.D. 2016

UNGUENTO MONESIA
ABRE, ENCARNA Y CIERRA, DIVIESOS, GOLONDRINOS, LAMPARONES, SIETECUEROS, UÑEROS, PANADIZOS, LOBANILLOS, GRANOS Y CURA, LLAGAS, ULCERAS, TIÑA Y DEMAS AFECCIONES DE LA PIEL
60 AÑOS DE CURAS MARAVILLOSAS

Extracción sin Dolor $1.00
DR. A. NAVARRO, CIRUJANO DENTISTA
MONTE, 2, H, ALTOS, ENTRE PRADO Y ZULUETA
CONSULTAS DIA Y NOCHE

El Mejor Reconstituyente NUTRIGENOL Un Tónico Poderoso

LA MUSCULOSINE BYLA

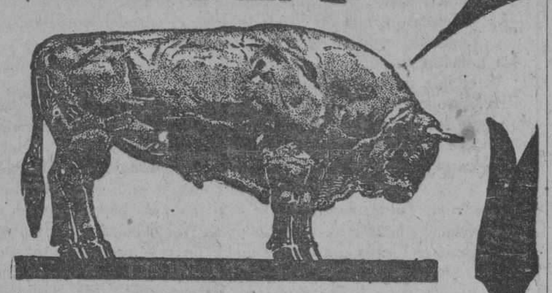

Fabricada por los Establecimientos BYLA PARIS (FRANCIA), es, por sus VITAMINAS y sus principios tonicos y reconstituyentes
EL MEJOR PRODUCTO CONOCIDO PARA ENGORDAR

VINO DE CAFEINA HOUDÉ

Antineurasténico
Estimulante del Sistema muscular
Convalecencia
Influenza
Poderoso Tonico General

DOSIS :
De 3 á 6 cucharadas comunes por dia

DEPÓSITO GENERAL :
Laboratorios HOUDÉ,
9, Rue Dieu, París

Una Nueva Industria Alcoholera de Cuba, Elabora Combustible que Será un Seguro Sustituto de la Actual Gasolina que se Usa

En la Secretaría de Hacienda se trató ayer de los impuestos que debe pagar.—Pide protección arancelaria una Compañía que fabrica botones.—La reclamación de los Ferrocarriles

LA ACTUALIDAD GRAFICA

H. Theodore Tate

El Presidente Coolidge le acaba de nombrar Tesorero de los Estados Unidos. Es su primer retrato, después de la designación.

Una comisión, integrada por los señores Fariñas y Zamora, alcalde municipal interino y secretario del Ayuntamiento de Marianao, con los señores W. S. Dominy y J. B. Williams, se entrevistaron ayer con el Secretario de Hacienda para entregarle una exposición, solicitando protección arancelaria a la industria nacional de botones que ellos tienen establecida en aquel pueblo. En dicha exposición alegan que el actual arancel si es verdad que se ha subido no es suficiente dshrdlushr""que do el derecho de importación de ocho centavos a doce, la gruesa, esa subida no es suficiente para competir con las importaciones del Japón y de Francia. También exponen que los Estados Unidos, para proteger su industria botonera aumentó a $0.40 la importación por gruesa de botones. Ellos pretenden que debiera aumentarse en un 35 por ciento de derechos esa importación con el fin de que la industria botonera nacional pueda competir con la extranjera.

El Secretario de Hacienda prometió estudiar el asunto y someterlo a la Comisión Arancelaria que se reunirá en la Secretaría, el próximo martes.

Un alcance de $137,000.—Los señores Eusebio Delfín y Enrique Swembt representantes en esta plaza de la firma "Bacardí", se entrevistaron ayer con el Secretario de Hacienda para tratar de un alcance de $137,000 que se les quiere cobrar en los derechos de alcoholes. La liquidación practicada no conviene con la que realizaron inspectores de Hacienda, pero la compañía no está conforme con la referida liquidación. Se trató largamente de este asunto y se llegó al acuerdo de que la casa "Bacardí" designara un perito, para que con los de Hacienda se haga una nueva liquidación. El lunes comenzarán esos trabajos en la Sección Central de Impuestos del Empréstito.

Nueva industria alcoholera.—Ayer se reunieron en el despacho del Secretario de Hacienda, los doctores Martínez Ortiz, Molinet y Delgado, Secretarios de Estado, Agricultura y Gobernación respectivamente, con el doctor Gutiérrez de Celis y el doctor Gustavo Pino, en representación de la firma "Maribona Llopart y Cía.", para tratar sobre los impuestos de la nueva industria alcoholera que se destinará como combustible para sustituir a la gasolina. De la reunión se acordó designar al coronel Quero para que redacte el informe que será sometido a la aprobación del doctor Gutiérrez de Celis, quien a su vez lo elevará al Consejo de Secretario para definitiva resolución.

Reclamación de $800,000.—El doctor César Salaya, del bufete del doctor Antonio Sánchez de Bustamante, en representación de los F. C. Unidos de la Habana, visitó ayer al Secretario de Hacienda, para tratar de la reclamación que tiene presentada esa compañía ferrocarrilera al Estado, ascendente a unos $800,000 por el concepto de transporte de carga correspondencia y pasajes.

No hubo reunión.—La Comisión Nacional de Defensa conómica no se reunió ayer por falta de quórum. Ha sido señalada nuevamene para el día 21 de mayo.

Los presupuestos.—El Secretario de Hacienda y el Contador Central, señores doctor Gutiérrez de Celis y Luis E. Aizcorbe, se reunirán mañana domingo para dar los últimos "toques" al anteproyecto de presupuestos próximo, que en breve someterá el honorable señor Presidente al Congreso, por medio de Mensaje.

LA ACTUALIDAD GRAFICA

F. Handly Page

Famoso constructor inglés de aeroplanos de guerra, bien probados ya en la línea de fuego. Esta fotografía fué obtenida al salir Mr. Page de la Casa Blanca, después de visitar al Presidente Coolidge.

PREPARANDO EL LIBRO DE ORO DE LA EXPOSICION

El comandante Ferrer, español, y los comisionados cubanos en la Asociación de Comerciantes

En la mañana del día de ayer, se recibió en la Asociación de Comerciantes de la Habana, la visita de los señores Ferrer Bravo, comandante del Ejército Español, doctor Tomás Servando Gutiérrez, secretario del señor Subsecretario de Estado y Julián Martínez Castells, comisionado del Gobierno de Cuba para organizar el Pabellón de nuestra República en Sevilla; cuyos señores fueron recibidos y atendidos por los señores Antonio Antón y Roberto de Guardiola, presidente y secretario, respectivamente de la Asociación de Comerciantes de la Habana.

El comandante Ferrer informó ampliamente acerca de la enorme importancia de la Exposición de Sevilla y se refirió, de una manera especial a la confección del Libro de Oro de la Exposición mencionada, mostrando un esquema de los trabajos que ha de contener el mismo llamando la atención hacia el hecho de que dicho libro ha de figurar en las principales bibliotecas del mundo, constituyendo un exponente fiel y exacto de la cultura ibérica.

El presidente de la Asociación de Comerciantes de la Habana ofreció a los comisionados la resuelta y entusiasta cooperación de tal entidad corporativa, para el mejor éxito de una obra tan importante, que ha merecido ya el apoyo del Honorable señor Presidente de la República, primer interesado en que Cuba figuré digna y merecidamente en el Libro de Oro de la exposición de Sevilla.

Para tratar de la forma en que ha de prestarse esta cooperación a la labor que los señores comandante Ferrer, doctor Tomás Servando Gutiérrez y Julián M. Castells realizan, la Asociación de Comerciantes de la Habana convocará a un grupo numeroso e importante de comerciantes e industriales y en esta reunión se adoptarán, sin duda, favorables acuerdos, no sólo por el positivo beneficio que ha de reportar el hecho de que las actividades económicas de Cuba aparezcan reseñadas en una obra de tanto interés e importancia, sino también por la circunstancia de que estas gestiones se están realizando con el apoyo oficial de nuestro Gobierno.

Esta reunión tendrá efecto, probablemente, el lunes de la semana próxima, en la propia Asociación de Comerciantes de la Hab...

CON EXCEPCIONAL BRILLANTEZ QUEDO INAUGURADA LA EXPOSICION DE AUTOMOVILES "GRAHAM-PAIGE"

Por la tarde fueron recibidos los periodistas, y durante las primeras horas de la noche de ayer acudieron a admirar los modelos expuestos, las mejores familias de nuestra sociedad

Ayer por la tarde quedó inaugurada la Exposición Especial de los automóviles Graham-Paige, ofrecida por sus Agentes en Cuba, la Shackelford Motors, con el objeto de presentar al público automovilista habanero los modelos de esta nueva marca de automóviles. A las seis de la tarde se abrieron las puertas del espacioso local, bajos del Palacio del Centro Asturiano, para recibir a los periodistas que fueron solícitamente atendidos por los Gerentes y Empleados de la firma comercial que representa a la Graham-Paige en nuestra República.

El salón decorado con exquisito gusto y sencillez, realizada por una iluminación adecuada, ofrecía brillante aspecto.

Figuran en exhibición una serie completa de cada uno de los cinco modelos, de los cuales, cuatro están equipados con motores de seis cilindros y uno con ocho cilindros en línea. Representando a los ocho cilindros hay un modelo carrozado por la famosa firma "Le Bon", que es algo extraordinario por su belleza de líneas y lujosa presentación. En la Sección de "Automovilismo y Aviación" de mañana domingo, detallaremos las características principales de las distintas series que aparecen en exhibición.

Las principales familias de nuestra mejor sociedad fueron especialmente invitadas para asistir a la exhibición durante las primeras horas de la noche y en efecto muchísimas concurrieron, teniendo todas frases de elogio y celebraciones para los distintos modelos que aparecen en exhibición.

Una magnífica orquesta amenizó el acto y fué servido un exquisito bufet.

La exhibición permanecerá abierta desde hoy, sábado, a las diez de la mañana, hasta el martes por la noche, siendo la entrada gratis para el público.

En el ánimo de todos los que asistimos a esta primera exhibición del Graham-Paige, gratamente impresionado, vibra un aplauso de entusiasmo para el fabricante, y el agradecimiento para los señores de la Shackelford Motors por las múltiples atenciones que con nosotros tuvieron en la tarde de ayer.

Hacemos sinceríssimos votos por el más completo éxito de la marca en nuestro mercado.

Dr. P. M. Souza
Garganta, Nariz, Oídos. Hospitales de New York, Viena, Budapest, Habana. San Lázaro 226, de 2 a 4.

Dr. Hernando Seguí
GARGANTA, NARIZ y OIDOS
Prado, 38; de 12 a 3

DR. PULGARON
Manzana de Gómez 465
Teléfono A-1862
PRIMERA Y SEGUNDA ENSEÑANZA, ENSEÑANZA SUPERIOR Y LATIN
Visitas y Avisos: de 5 a 7.

ALMORRANAS
Por rebeldes que sean se curan pronto con el uso de los
SUPOSITORIOS MAFLEL
—15 años de éxitos en Cuba—
HERROMOIDES
DR. L. F. RODRIGUEZ MOLINA
CIRUJANO DEL "HOSPITAL CALIXTO GARCIA"
Profesor Titular de Enfermedades de las Vías Urinarias de la Universidad de la Habana.
Consultas: de 10 a 12 de la mañana y de 4 a 6 de la tarde.
Lamparilla, 86 y 88.—Tel. A-8454.

Dr. Gonzalo Pedroso
CIRUJANO DEL HOSPITAL MUNICIPAL DE EMERGENCIA
Especialista en Vías Urinarias y Enfermedades venéreas. Cistoscopia y cateterismo de los uréteres. Cirugía de Vías Urinarias. Consultar de 10 a 12 y de 3 a 6 p. m. en la calle Avenida de la República 254.
E-16 Ind 1 En.

UNA SRA. DICE QUIEREN MATAR A SU HERMANO

Dos comisionistas acusados por el dueño de la casa en que vivían de querer quemarla

En la jefatura de la Secreta denunció ayer la señora Pilar Reyno García, vecina de S. Benigno, número 1, que su hermano Ramón, de 24 años de edad y que residía hasta hace días en el central Delicias, desapareció de su domicilio, no yendo a dormir al mismo. Teme la denunciante por la vida de su hermano, porque este, en el central en que trabajaba, fué amenazado de muerte por los familiares de una joven nombrada Rosario, teniendo que abandonar el central, pues peligraba su vida. En la denuncia desde luego expone que si a su hermano le ocurre alguna desgracia, no son ajenos a ello los familiares de la referida joven.

Acusación de incendiarios.—El señor Fernando Quintana Aneiro apoderado de la viuda de Beamonde dueña de la casa sita en Lamparilla 63 y medio, acusó en la Judicial a Santiago Aja Canales y Manuel Gómez Varela, ambos españoles comisionistas y vecinos que fueron de la planta baja de la casa referida, de haber tratado de incendiarla, quemando maderas en la cocina, causando daños a la casa, por haberlos desahuciado, por no pagar varias mensualidades. Los acusados fueron detenidos y hoy serán presentados al juzgado correspondiente.

Hurto o timo.—En la jefatura de la Judicial, denunció el señor Eduardo Ricoy Díaz marinero y que reside en Oficios 72, que dos individuos se le invitaron a tomar unas copas a la salud de los aviadores españoles capitanes Jiménez e Iglesias en una bodega sita en Subirana y Estrella, le sustrajeron $50 que llevaba en el bolsillo interior del saco, cambiándoselo por uno mejicano de $100, que no tiene ningún valor.

La Policía se inclina a creer, que no haya sido hurto, sino "cambiazo".

A BENEFICIO DEL CUARTEL DE BOMBEROS DE MARIANAO

Un numeroso grupo de vecinos, atentos a los intereses locales del pueblo de Marianao, está realizando una labor plausible y ejemplar en favor del Cuerpo de Bomberos de la localidad, cuyo edificio aún no está terminado por falta de fondos.

Al efecto de la recaudación de fondos se ha organizado una verbena que tendrá efecto los días 1, 2 y 3 de junio próximo.

NUEVO LIBRO DEL DOCTOR MANUEL SECADES Y JAPON

En breve aparecerá un nuevo libro del Dr. Manuel Secades Japón bajo este sugestivo título: Reforma de la Policía y Régimen Penitenciario de Cuba.

El prólogo de esta obra es interesantísimo, y todo él, contiene asuntos que han de ser del agrado de cuantos lo lean.

La primera parte está dividida en 1927 capítulos dedicados al estudio de los sistemas penales y organizaciones policiacas de diversas ciudades de Europa y América.

Podemos asegurar que de antemano, este libro ha de obtener un resonante y justificadísimo éxito.

De Administración

Por renuncia del Sr. Gabino González, Agente de este Periódico en Chambas, Provincia de Camagüey, ha sido nombrado el Sr. Arturo Ortíz, quién está autorizado por esta Empresa para hacer las liquidaciones de la referida agencia desde el día primero de Abril del año en curso.

Por renuncia del Sr. Agustín Amaro, Agente de este Periódico en el Central España, Provincia de Matanzas, ha sido nombrado el Sr. Mariano Zaera, quién está autorizado por esta Empresa para hacer las liquidaciones de la referida Agencia desde el día primero de Abril del año en curso.

NOTA:—Rogamos a nuestros suscriptores en las referidas comarcas traten directamente todos sus asuntos con los señores Ortíz y Zaera.

SE AVECINA LA HORA
DE CERRAR NUESTRA TIENDA

Nos quedan aún algunos trajes de positivo valor para las personas acostumbradas a usar
TRAJES AMERICANOS
hechos de las telas más finas de lana, para el verano, conocidas bajo el nombre de Non Wrinkle, Tri-ply worsteas, gabardina, poplín, franela y crash
Los precios son sumamente atractivos, mucho más bajos de lo que usted piensa gastar.
Estamos obligados forzosamente a ofrecer a precios tan ridículos, por tener que retirarnos de este negocio.

BUENOS TRAJES DE LANA
a $9-80 hasta $24-80
CRASH DE HILO LAVABLES
a $9-80 hasta $14-80

La New York
CORRECT DRESS FOR MEN
HAVANA'S AMERICAN CLOTHING STORE
OBISPO AND MERCADERES STREETS

3877 1d-12

Hotel "EL FENIX"
Café, Restaurant, Lunch, Dulcería y Repostería
Habitaciones desde $25.00. Extremada limpieza, eficiente servicio y todo confort.
EN INMEJORABLE LUGAR
E. Villuendas y P. Varela (Concordia y Belascoain)
TELEFONOS U-1751 y U-1752

¿SE EMBARCA USTED?
NOSOTROS TENEMOS EL EQUIPAJE QUE PUEDE NECESITAR

BAULES, MALETAS, MALETINES Y CARTERAS
Maletines Especiales para Médicos y Comadronas
Peletería "BROADWAY"
BELASCOAIN Y ZANJA. — TELEFONO M-5874

UNA ADVERTENCIA MUY BENEFICIOSA:

Antes de comprar su ROPA HECHA para el Verano, vea nuestro completo surtido en trajes de todas las calidades y precios.

ESTO NO CUESTA NADA Y PUEDE AHORRARLE DINERO

ANTIGUA CASA DE J. VALLES · HABANA ·

Señale con una cruz las horas en los cuadros grandes.

Señale con una cruz los minutos en los cuadros pequeños.

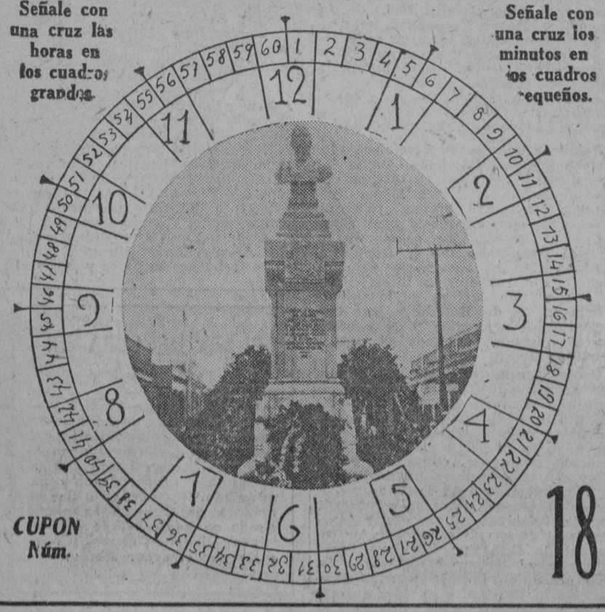

CUPON Núm. 18

DIARIO DE LA MARINA
CONCURSO DE VIAJES
A LA
EXPOSICION DE SEVILLA

El Reloj Parará a las ____ HORA Y MINUTOS
CON LETRAS

NOMBRE Y DOMICILIO DEL CONCURSANTE

Sr. .....
Calle ..... Núm. .....
Ciudad o Pueblo .....
(Se suplica nombre, dos apellidos y letra clara)

TELEFONO DEL CONCURSO A-7326

M.E.C.D. 2016

Poland Water

(AGUA POLAND)

De venta en los mejores establecimientos de Víveres Finos Hoteles, Restaurantes, Clubs y Droguerias.

Representante

P. A. ALLEN

LONJA DEL COMERCIO 443-444

HABANA

EL COMERCIO DE FERRETERIA Y SU PROTECCION

Aceptarán en sus operaciones la letra de cambio con un plazo máximo de 90 días

En los salones de la Asociación de Comerciantes de la Habana se reunió en importante sesión ordinaria, el comité ejecutivo de la Sección de Ferretería y Maquinaria, para continuar los estudios, que vienen haciendo para introducir nuevos sistemas en las negociaciones en general de dichos giros e intensificar a la labor que vienen haciendo para obtener una más sólida protección para los comerciantes debidamente establecidos en los giros de referencia.

Al comenzar la sesión se acordó:

1o.—Aceptar definitivamente la letra de cambio en las operacioes, así como que el plazo de las mismas sean de noventa días a lo más.

2o.—Citar a numerosos representantes, que siempre han dispensado buena acogida a todos los problemas económicos nacionales, para una próxima reunión, que al efecto se celebrará, para ver si es posible que en la próxima legislatura sea aprobada una ley concediendo los mismos derechos ejecutivos a las letras de cambio menores de quinientos pesos para hacer más viable todas las operaciones por dicho sistema de letras.

3o.—Entrevistarse con los mencionados legisladores y que se procure ver si es posible obtener una ley, creando un impuesto especial de un diez o veinte por ciento sobre todas las importaciones que hagan directamente industriales, compañías de servicios públicos, y particulares, o séase por todo aquel elemento que no esté matriculado como comerciante o comisionista debidamente. Con esta ley e impuesto especial el propósito que se sigue es obligar a los departamentos comerciales de ingenios, y demás citados intereses, a que hagan sus compras en el país, evitando la continuación del estado actual del comercio de ferretería y maquinaria, que a pesar de ofrecer considerables ventajas en muchas ocasiones, está en franca crisis, debido a que elementos extranjeros prefieren hacer sus adquisiciones en otros países, especialmente en Estados Unidos.

(Esta proposición es sin duda una de las más importantes y prácticas que contra el sistema de indiferencia que se viene notando contra el comercio cubano, se han planteado hasta ahora, y seguramente encontrará buena acogida en nuestro Congreso y Gobierno, que tanto se ha preocupado últimamente de estos asuntos de índole económica de la República).

El diez por ciento de impuestos especial, a que nos referimos sera su valorem.

4o.—Citar a sesión el proximo viernes a los señores Armando Marce, presidente de la Asociacion de Representantes de Firmas Extranjeras y al senor Enrique Antiga, presidente de la Asociacion de Importadores de Efectos y Maquinarias Eléctricas, para estudiar y preparar el plan que se seguirá para combatir la labor que con gran perjuicio del comercio nacional, vienen realizando algunos representantes o comisionistas extranjeros no matriculados en Cuba, vendiendo u obteniendo órdenes en general en la Isla, para luego servirlas directamente desde las casas extranjeras.

CURA LA COLITIS, FAVORECE LA DIGESTION DE LA LECHE

ALIMENTO "ELES"

M. CABRERA Y CIA. TELF. A-0342

SALVA AL NIÑO. FORTALECE AL ADULTO

112 Años de Experiencia

Garantizan la excelencia de estos cartuchos

Remington — "REMINGTON"—un cartucho espléndido de pólvora sin humo a un precio módico.

Nitro Club — "NEW CLUB"—lo mejor que pueda conseguirse en cartuchos de pólvora negra.

"NITRO CLUB"—el cartucho más popular para la caza y el tiro de platillo. Cargado con pólvora sin humo. Sin rival por lo uniforme, veloz, exacto y penetrante.

New Club — "ARROW"—para los que prefieran un artículo de calidad suprema. Cartucho de pólvora sin humo con base de latón de una pulgada de alto. Satisface al más exigente.

Arrow

Todos los cartuchos Remington para escopeta son impermeables ("Weatproof")

Remington Arms Co., Inc.,

ALEJANDRO TEXIDOR,

Representante

Presidente Zayas (O'Reilly) 86, Habana

REMINGTON UMC

Remington

ARMAS-CARTUCHOS-CUCHILLERIA

RAZONADA GESTION EN DEFENSA DE LOS PROPIETARIOS DE CASAS, PARA EL PAGO DE LAS CONTRIBUCIONES

El Presidente del Centro de la Propiedad Urbana dirige un escrito a la Alcaldía.—El Alcalde invitado al festival del Instituto Erario Municipal.—Otras noticias de interés

Un razonable escrito dirigió ayer a la Alcaldía el doctor Manuel Enrique Gómez, Presidente del Centro de la Propiedad Urbana, interesando se den facilidades a los propietarios de casas, para pagar sus atrasos por contribuciones sobre fincas urbanas. Expone el doctor Manuel Gómez, que la Administración puede aplicar de nuevo la fórmula empleada durante el período alcaldicio del General Freyre de Andrade, que consistía en la aplicación del acuerdo del Ayuntamiento autorizando el cobro de recibos adicionales de esa contribución, al propio tiempo que se pagaba por el interesado uno de corriente, durante el plazo de cobranza voluntaria. De este modo se podría por el propietario abonar un recibo atrasado y otro corriente, hasta ponerse en condiciones de normalidad. Termina el Presidente del Centro de la Propiedad Urbana, exponiendo que el sistema de embargo de alquileres, que ahora se emplea, es de dificultosa aplicación, sin resultado práctico alguno.

Petición del contratista señor Egaña.—El señor José M. Egaña, contratista de obras adjudicatario de la construcción de un edificio en Campanario 227 para Centro de Socorro, ha solicitado del Alcalde sea reconsiderado el pliego de subasta en lo que se refiere a exigir el depósito de determinada cantidad como garantía de los trabajos que han de realizarse, y que, en cambio, se le permita depositar sólo el diez por ciento del costo total de la obra en una póliza de la Compañía Unión Agrícola.

Erario Municipal.—La recaudación obtenida en la Tesorería del Municipio el día 10 de los corrientes, fué la siguiente:

Por Ejercicio Corriente $6.250.64. Por Resultas $6,362.02. Y para el Consejo Provincial $1.103.10.

La Existencia.—La existencia en Caja por todos conceptos era ayer de $1,169, 069.81, dividido por capítulos en la siguiente forma:

De Ejercicio Corriente $530.271.60; de Resultas $500,593.42: del Consejo de la Provincia $21,997.13: del Presupuesto Extraordinario $287.94; y por Depósitos de todas clases $115. 919.82.

Cobros.—Por concepto de cuotas ocasionales se cobraron ayer por la Administración Municipal $581.20. Por multas de todas clases se cobró en la taquilla número 10, la suma de $244.60.

Ingresos por inscripción de vehículos.—Fueron inscriptos en el Negociado de Transporte y Locomoción del Municipio 7 vehículos, que produjeron una recaudación de $144.70.

Contingente sanitario y veteranos de la Independencia.—Ayer depositó en la Zona Fiscal de Oriente el Tesorero Municipal, señor Juan Mencía, las cantidades de $11.628.67 y 5,584.01, correspondiente al 10 por ciento y 2 por ciento de los ingresos municipales para el Contingente Sanitario y pensiones de Veteranos de la Independencia.

Si es contribuyente.—La Audiencia de la Habana interesa del Alcalde se le informe si la Compañía Licorera de esta ciudad, es contribuyente por algún concepto al Municipio, a fin de poder resolver el recurso contencioso administrativo interpuesto contra la resolución Presidencial de 21 de septiembre del año pasado.

Desean tomar posesión.—Se ha dirigido a la Alcaldía el señor Posé Valdespino, solicitando se le fije día y hora para tomar posesión de su cargo de Oficial Segundo del Departamento de Gobernación, para el que ha sido repuestó por la Comisión del Servicio Civil.

Igual solicitud formula el señor Pablo Sotolongo, Agente de Apremios del Departamento de Impuestos.

Exequatur de estilo.—La Secretaría de Gobernación transcribe escrito del Estado concediendo exequatur de estilo al señor Domingo Romeu y Jaurel, para ejercer funciones de vice-Cónsul adhonore, de la República del Salvador en la Habana.

Médico citado.—Ha solicitado de la Alcaldía la Audiencia de la Habana, que el doctor José Pons y Blanco, médico de la Casa de Socorros de Jesús del Monte, comparezca ante ese tribunal el día 18 de los corrientes a informar como perito en una causa.

Queja contra un capitán de policía.—Se dirigió ayer al Alcalde el señor Ricardo Herrera, en su condición de Secretario de la Presidencia, solicitando certificación del permiso concedido por el Municipio el día 25 de marzo último a la sociedad Club Hispano Viboreño, a fin de resolver la instancia presentada por el señor José Pérez, Secretario de esa corporación, quien se queja del proceder empleado por el capitán de la Trigésima Estación de Policía, en sus relaciones con la referida sociedad.

El Boy-Scouts Soto de Navarro en la Alcaldía.—Ayer por la tarde estuvo en la Alcaldía el boy-scouts español Salvador Soto, de Navarro, que en la actualidad está recorriendo la América Latina, como completo de su propósito de dar la vuelta al mundo.

El joven Soto de Navarro, nacido en Melilla, provincia de Marruecos, de padres españoles, viene ahora de Ciudad México, a donde ha de regresar en breve. Por no estar en su despacho el doctor Miguel Mariano Gómez el boy-scout español fué recibido por el señor Rafael Jiménez Pozo, Secretario de la Administración Municipal, sellando oficialmente el libro de viajes del visitante.

Festival de los estudiantes del Instituto.—Visitó ayer la Alcaldía el coronel Serafín Espinosa, director del Instituto Provincial de la Habana, con el propósito de invitar al Alcalde, a la fiesta que esta noche han de ofrecer los alumnos de ese plantel a fin de levantar fondos con que adquirir instrumentos musicales para la Banda del establecimiento docente.

Este festival ha de consistir en un festival en el Teatro Payret, en el que actuarán elementos estudiantiles.

Nuevos establecimientos.—Deseando establecerse en esta ciudad, han solicitado licencia de la Alcaldía, los señores Isaac Martínez e Izquierdo, para mecánico en Benjumeda 2; Federico Freiccih, para anuncios en carteles, Compostela 114; Aquilino F. Ordoñez, para agente de seguros en Obrapía y Oficios; Braulio F. Co., para depósito de licores en Labra 187; Inés Fresno y Crespo, para figón en Aldama 13; Perfumería Cubana Orquídea, para fábrica de perfumes en Diaria 60; Urcolay y Cía., para fábrica de forraje en Desagüe y Morales; Alfonso Almeieiras, para venta de pescado en el Mercado Unico; Antonio Ibermuda, para subarrendador en Zenea 8; Grabe Export Corp., para ferretería en Avenida de Menocal 90. Moisés Rosendez, para sastrería en Ricla 36 y medio; José Chang, para venta de tabacos y cigarros en General Casas 2; y Diaz Romero y Cía., para fábrica de lámparas en Cerrada del Paseo 3.

Bajas.—Solicitaron causar baja en el Registro de Contribuyentes, los señores José Vázquez, frutería en 10 de Octubre 344; Havana Electric, tienda de lámparas en Máximo Gómez 3; Benjamín Mieres, bodega en Labra 50; Agustín Fuentes, subarrendador en Varela 41 y medio; Manuel Madariaga,, cantina de bebidas en el Mercado de Colón; y Amado García, juego de dominó en General Carrillo 141.

Expediente personal solicitado.—Por el Juzgado de Primera Instancia del Distrito del Almendares, pide la remisión del expediente personal del señor Rafael Tamarit y Aguiar, para resolver su expediente de jubilación como empleado de la Administración Municipal.

Licencias de obras despachadas.—A la taquilla número 11 remitió la Jefatura de Fomento, para su entrega a los interesados, previo el pago de los arbitrios correspondientes, estas licencias de obras: Zenea 9, Avenida de la Independencia y Pajarito, calle C 202, Gloria 107, Bolívar 113, Obrapía 11, Avenida de Menocal y Avenida de la Independencia, Pi y Margall 51, Bartolomé Masó 76, Puerta Cerrada 79, Avenida de 10 de Octubre 36, Avenida de Menocal y Sardiñas, Estela entre Isabel y Marina Luisa, F. de Andrade 25, Espada 85, calle 27 430 y Máximo Gómez número 15.

Para pintura en San Benigno 58 y para obras sanitarias en 26 entre 17 y 10.

PROGRAMA DEL CONCIERTO

que será ejecutado por la Banda de Música del Estado Mayor del Ejército, en el Malecón, el domingo 13 de Mayo de 1923, trasmitido por la Estación P.W.X. de la Cuban Telephone Company.

De 8 a 10 P.M.

1º—Marcha Militar "Coronel Ferre", J. Cuenca.
2º—Overtura Militar, E. Deransart.
3º—Intermezzo "In Lover's Lane", A. Pryor.
4º—Bailables de la Opera "La Gioconda", A. Ponchielli.
5º—Selección de la Zarzuela "Los Gavilanes, J. Guerrero.
6º—Vals "Mi Reina", P. Bucalessi.
7º—Danzón "Cálame como ayer", F. B. Valdés.
8º—Himno Nacional Cubano, P. Figueredo.

José Molina Torres, M.M.

Capitán Músico, Jefe y Director de la Banda.

Ataques o Epilepsia HAGA cesar en el acto los ataques. Sólo para demostrar sus resultados, enviaremos GRATIS una muestra y un folleto a toda persona que nos diga su edad. Se ha usado desde hace 51 años. ¿Para qué sufrir más tiempo cuando se le ofrece el alivio GRATIS? Dirigirse a: Towns Remedy Co. Milwaukee, Wisc. E. U. A.

De Venta Por DROGUERIA DE JOHNSON

Apartado 750. Habana-Cuba.

CASOS Y COSAS

VIENDO EL EX-CAMPO DE MARTE

Encantador, inmejorable, hermoso,
fantástico, soberbio, espeluznante,
sublime, colosal, regio, elegante,
estupendo, magnífico, asombroso,

empíreo, magistral, esplendoroso,
divino, mayestático, arrogante,
bellísimo, supremo, deslumbrante,
grande, monumental, maravilloso.

Todos estos vocablos me acudieron
a la razón, cuando mis ojos vieron
en qué se ha convertido el parque aquel,

al conjuro del noble patriotismo
y del nunca igualado dinamismo
del ínclito y tenaz Carlos Miguel.

Sergio ACEBAL.

LA COMISION QUE ESTUDIA REBAJAS EN EL ALUMBRADO A PARTICULARES DEBE RENDIR EN BREVE SU INFORME

La sesión ordinaria de los concejales de ayer quedó suspendida al llegarse a este punto.—Vehículos embargados.—Traspasos de automóviles.—Antecedentes, etc.

Muy breve fué la sesión ordinaria que ayer efectuó nuestro Ayuntamiento.

A las cuatro y media de la tarde se pasó lista por el Secretario señor José Castillo. Comprobada la existencia del quorum, se dió por abierta la sesión. Fué leida el acta de la reunión verificada por el Cabildo el martes de esta semana, documento que fué objetado por los ediles señores Morán y Viatuer, en el sentido de que la comisión nomgrada para proponer rebajas en la tarifa del servicio de alumbrado a particulares debe de emitir informe en plazo no mayor de treinta días, el primero, y de que se obtengan datos acerca de la urbanización del Reparto Los Pinos. Se accedió a la solicitud, mas cuando se fué a votar, pudo comprobarse que ya no había quorum.

Automóviles embarcados.—Se ha dirigido a la Alcaldía el juez de Instrucción de la Sección Cuarta, cumpliendo exhorto del Juez de Instrucción de Guana, donde se sigue causa por imprudencia contra Rafael Pérez y Valdés.

Pide el juzgado se haga constar en los libros correspondientes del Municipio, que los cinco automóviles marca Chevrolet números 16243, 16302, 16346, y 17072, han sido embargados a nombre del señor José López Baltasar que resulta acusado civilmente en la expresada causa, y lo cual se comunica para que el deudor no burle los derechos del acreedor.

Si es contribuyente.—El Juez de Instrucción de la Sección Cuarta interesa se le informe si es contribuyente del Municipio por algún concepto, el doctor José Garcilaso de la Vega. Antecedente que solicita para sustanciar la causa número 2260 de este año.

Choffeurs.—En la Alcaldía presentaron ayer la documentación correspondiente para ser examinados de choferes, los señores José López Juncosa, y Octavio Hernández y Jiménez.

Antecedente Judicial.—El Juez de Instrucción de la Sección Segunda desea de la Alcaldía, se le informe a nombre de que persona se encuentra inscripto el omnibus 41935 de la empresa La Precisa y si se ha expedido título de chofer a nombre de Feliciano Rivero Suárez.

También interesa conocer quien es el propietario del automóvil Dodge Brother número 34395, y si José García y García, tiene título de chofer expedido por el Municipio de la Habana.

Menores delincuentes.—Participa al Alcalde el Juez Correccional de la Sección Cuarta, haber dictado sentencia ordenando el ingreso en el Reformatorio de Guanajay, del menor Eduardo William González.

Oonce vehículos.—Joaquín Pons, representante de la empresa de omnibus La Rosareña, comunica al Municipio que dicha empresa tiene 11 vehículos a su servicio, pero de distintos propietarios.

Multas.—Remitió a la Alcaldía la Jefatura de la Policía Nacional, 250 notificaciones de multas impuestas por distintas infracciones de las Ordenanzas Municipales y de la Ley del Cierre, procediendo 73 de la Sección del Tránsito, 78 de la Exta Estación y el resto de los demás prescintos.

Regocijo por el vuelo de Jiménez e Iglesias.—Ayer presentó en la Alcaldía un escrito el señor José F. Fuentes, solicitando autorización del doctor Miguel Mariano Gómez, para disparar voladores a la llegada de los aviadores españoles capitanes Jiménez e Iglesias.

Traspasos de automóviles.—Relación de traspasos de automóviles que fueron legalizados ante el Jefe del Departamento de Gobernación del Municipio, señor Carlos M. Pelaez, por las siguientes personas:

Benigno Torriente a Serafín Fernández, un Dodge Brother, chapa 38510. Secundino Manso López López a José Martín Matías, una Motocicleta Harley Davison, chapa 198. Emilio Sabagh a Humberto Hernández Castillo, un Chevrolet, chapa 15543. Manuel Ares Campelo a Horacio Cuesta Quiñones, un Ford, chapa 17915. Imperial Antomovile Co., a José Rodríguez León, un Chevrolet, chapa 15546. José Alfonso a Imperial Automobile Co., un Oldsmobile, chapa 34591. Antonio Corcuera a Francisco Sañodo y González, un Ford, chapa 15978 Alfonso Pi Gener a Rafael Pi Alexandri, un Ford, chapa 1123. Manuel Gómez Sanabria a Jorge Adrian Schultz, un Essex, chapa 5620. Laureano Fernández a Lawrence B. Ross Corporation, un Chyrler, chapa 15417. Ignacio Rodríguez Mena a L. B. Ross, un Oakland, chapa número 33830 y Aurello Adan a Jordano Tomás, un Hudson, chapa número 8403.

2 OFRENDAS PARA LA "COLUMNA DE "DEFENSA", EL 13

Se rendirá tributo de recuerdo a Víctor Muñoz y a la madre de Apóstol

El día 13 de los corrientes, fecha consagrada al recuerdo y al cariño de las madres, esta Institución especialmente patriótica, llevará a cabo una ofrenda floral a las cuatro de la tarde, a las tumbas del inolvidable iniciador de tan noble y generoso empeño, señor Víctor Muñoz y de la señora Leonor Pérez, madre amantísima que fué del Maestro de nuestras libertades: José Martí.

Coincidiendo con este acto de verdadero sentimentalismo, también los Columnistas de Oriente, en compañía de las Autoridades civiles y escolares y de los alumnos de las Escuelas Públicas, llevarán a cabo una ofrenda en la tumba de la incomparable matrona señora Mariana Grajales, madre de los Maceo.

En tal virtud, la Columna de Defensa Nacional patentizando una vez más su devoción a cuanto tienda a robustecer los sentimientos morales y patrióticos de nuestro pueblo, invita a las Autoridades, Instituciones Patrióticas y culturales, a las Escuelas Públicas y privadas; para el mencionado acto que consistirá en una peregrinación desde la puerta del Cementerio de Colón hasta las tumbas mencionadas, rindiendo así tributo de amor y de recuerdo a todas las madres cubanas.

Habana, mayo 11 de 1928.

ANTONIO NAVARRETE DE CORDABA, Presidente efectivo; SATURNINO ESCOTO CARRION Presidente interino. LUIS VALDES VALDES y MARIO BOMBALIER, Secretarios.

NOTA PERSONAL

Se encuentra completamente restablecida de la dolencia que le aquejaba la respetable dama señora Isabel Planas de Sust. Hacemos llegar hasta sus familiares, especialmente al señor Pío Sust querido amigo nuestro parabienes.

LOS VETERANOS NECESITAN UN EDIFICIO SOCIAL

El doctor Secades Japón va a comenzar una intensa campaña para conseguir ese objeto

Los veteranos de la independencia de Cuba, soldados de la libertad que forjaron esta patria soberana no están bien alojados. Necesitan albergarse en un edificio que esté a la altura de sus grandes prestigios históricos—nos dijo ayer en una breve entrevista nuestro particular amigo el doctor Manuel Secades Japón distinguido abogado consultor de la Secretaría de Gobernación.

Y agregó después:

Los gobiernos anteriores daban gruesas sumas de dinero para el palacio de los libertadores y el Marqués de Santa Lucía dejó buena parte de su fortuna para la edificación correspondiente. Se recoletó un fondo muy respetable. Sin embargo, nada se sabe de ello ¿dónde está el dinero?

Actualmente los veteranos tienen concedida una parcela de terreno para construir su casa social. Es hora de que se construya con los aportes del Gobierno y las colectas públicas y las funciones benéficas.

Lo reclama el patriotismo.

Y el doctor Secades Japón que va a comenzar una intensa campaña en pro de la construcción del Palacio de los Veteranos de la Independencia terminó con estas palabras:

Es conveniente que se tenga en cuenta la conducta de otros paises para con sus libertadores y las reliquias de éstos. En Venezuela existe el Museo Bolivariano, que guarda amoroso las reliquias del Libertador Bolívar; en México, el Licenciado Alfonso Toro, conserva las reliquias de las pasadas esplendorosas civilizaciones, recopila datos para la historia y mantiene perpetuamente viva la memoria de sus fundadores. tienen un lugar preferente en el corazón del pueblo. En Francia, la Catedral de los Inválidos, es testimonio viviente, lámpara votiva, inmensa y gigantesca que conserva el recuerdo de las cruzadas gloriosas. Y Cuba, país sumamente joven, debía siquiera, legar a sus veteranos un edificio digno de las grandezas de las epopeyas gloriosas y redentoras que nos regalaran la República que hoy gozamos.

Mientras los españoles por espíritu de cooperación y de patriotismo levantan majestuosos monumentos de piedra a modo de centros regionales, cual si quisieran ofrecernos ejemplar enseñanza, el Centro de Veteranos, se agrieta, se derrumba, se arruina, para sonrojo y estupor de las generaciones surgentes, y aun de los mismos extranjeros, que no pueden visitar la casa de los libertadores porque harían mal efecto, y porque desgraciadamente se desmorona y lleva trazas de desaparecer si no se acude a tiempo en beneficio del Consejo Nacional de los Veteranos de la Independencia.

UN INDIVIDUO SE HA ALZADO CON 16 VACAS

Detención de un hombre que estaba esperando a otro con ánimo de matarlo.—Estafa

El señor Samuel Kirsner comerciante que reside en Aguila 299 acusa a un barbero nombrado Luis Fina, establecido en Aguila 212 de vejarle constantemente diciéndole que habla mal del gobierno, cosa incierta pues él no se mete en política y perjudicándole con sus insidias hasta el extremo de que siendo un hombre honrado y bueno, alejado de toda cuestión política, un periódico publicó que iba a ser expulsado por pernicioso.

Detenido.—Fué detenido por estar acusado de estafa por Manuel Alonso Pérez, José Iglesias y González vecino de San Pedro y Cocos, ingresó en el Vivac.

Vendió las vacas y se alzó.—Denunció a la Policía Judicial Saen Gramatges Jiménez, de Neptuno 305, que prestó 600, con garantía de 16 vacas que tenía en un establo en Marianao, a Antonio Fulgueiro, dueño de la lehería sita en Noguera y Calzada Real, en la Ceiba. Pero, el deudor vendió las vacas a Felix Cabrera y ha desaparecido sin abonarle los $600.

Estafa.—Simón Boltansky de Compostela 119, entregó mercancías a Ferenci Mendel de Esmeralda en Camagüey, para su venta en comisión y Ferenci se apropió de las mercancías y del dinero.

Amenazado de muerte.—Francisco Carballeiro Miragaya de Infanta 21, pidió al vigilante 112 B. Rodríguez detuviera a Alfredo Diaz López de San Joaquín 6, que le estaba esperando cerca de su casa para matarle.

TONICO-PODEROSO RECONSTITUYENTE

UNA SOLA PRUEBA GRATIS

¡¡ ASMÁTICOS !!

LOFAOL

Sólo una muestra a cada persona mediante la presentación de este anuncio, en la Droguería Sarrá - mañana -

Válido hasta el día 13

¡Recuerde usted!

que por antiguas que sean las enfermedades de

Estómago e intestinos

se curan tomando después de las comidas el

DIGESTÓNICO

De venta en farmacias y droguerías.

IRONBEER

FRUTAS-CEREALES-HIERRO

¡FUERZA!

M.E.C.D. 2016

Voluntariamente, Pero Acompañado Hasta Abordo por un Detéctive, Salió Gabriel Barceló Para E. Unidos

EL GOBERNADOR DE LA HABANA EN AGRICULTURA

Fué a felicitar al Dr Molinet por su nombramiento, lo mismo que una comisión de orientales

Ayer, se vió muy concurrido el despacho del nuevo Secretario de Agricultura, doctor Molinet, por un crecido número de personas que acudieron a felicitarlo por la designación de que fue objeto por parte del Honorable señor Presidente de la República, para ocupar tan alto cargo.

Figuraban entre esos visitantes, el Gobernador de la Habana, señor Antonio Ruiz, el coronel Leopoldo Calvo, los señores Guatimaor Menocal, Augusto V. Miranda, el presidente de la Asociación de Horticultura, señor D'Pool, el doctor Américo Portuondo, Eduardo Montalvo, José Llorens y una nutrida comisión de representantes por la provincia de Oriente, en nombre de la cual dirigió la palabra el doctor Molinet, para felicitarlo y ofrecerle el concurso de los orientales, el doctor Félix del Prado.

El doctor Molinet, con su acostumbrada cortesía, contestó al señor Del Prado, agradeciendo la felicitación y el ofrecimiento que le hacían sus amigos los representantes orientales.

AGRADECIDOS LOS INDUSTRIALES A LA S. DE HACIENDA

Dan las gracias al Dr. de Celis por el cambio de aforo para el llamado aceite de jarcia

El Secretario de la Asociación Nacional de Industriales de Cuba ha enviado al Secretario de Hacienda, la siguiente carta:

Sr. Dr. Santiago Gutiérrez de Celis.—Secretario de Hacienda.

Señor: En diciembre 12 del pasado año, solicitamos de la Comisión Técnica Arancelaria, haciéndonos eco de las necesidades de las compañías que se dedican a la fabricación de soga en la República, que se determinara que el aceite de jarcia (cordage oil), debía de pagar, a su entrada por los puertos de la Isla, por la Partida 6-D., que establece un adeudo de $1.00 los 100 kilogramos, y no por la Partida 7-B., como se estaba aforando, indebidamente, en nuestro concepto.

Por acuerdo de la Comisión Técnica Arancelaria ha sido convenientemente aclarado que el aceite de jarcia debe de ser aforado en el futuro por la Partida 6-D., de acuerdo con nuestra solicitud anteriormente citada; y es por ello, que en nombre de los intereses afectados por esta medida, vengo a hacerle presente nuestra más sincera gratitud por su buena y pronta atención a tal problema.

De Ud. muy atentamente,

A. O. CEBERIO, Secretario General.

PEPIN RODRIGUEZ

Siguiendo su vieja costumbre de pasar todos los veranos en Europa, nuestro distinguido y buen amigo Pepín Rodríguez, vocal del DIARIO y gerente de la gran fábrica de tabacos y cigarros Romeo y Julieta, saldrá para el viejo mundo a bordo del "Lafayette" el martes de la semana próxima.

Una feliz travesía anhelamos para que el querido camarada y una estancia de gratas sorpresas en Europa.

WARD'S ICE CREAM para la salud

Hemos conseguido
LA SUPER EXCELENCIA
en
CALIDAD Y PUREZA
Dondequiera que vaya pídala por el nombre
No reconoce igual
Dele a sus hijos una sorpresa el Domingo
Entregas especiales de seis o más litros a domicilio cobrándose a la entrega
F0-7762, F0-7763

CREMERIA AMERICANA DE WARD

MISCELANEA

LA INFLUENCIA DE LA LUNA

Aunque es opinión muy corriente, aun entre las personas cultas, y consumidoras de los cigarros Especiales de La Gloria, que la luna influye en los cambios del tiempo, cuidadosas observaciones han demostrado que no hay tales influencias.

Pero si la luna no influye sobre las variaciones meteorológicas ni sobre el consumo de sidra Cima y corbatas Rusquellanas, por lo menos está fuera de duda que produce singulares efectos sobre el planeta de que es satélite y sobre los hombres y animales que en él habitan.

Las mareas constituyen el efecto más visible de la influencia lunar. Mucha gente ignora que la parte sólida del planeta experimenta la atracción de la luna lo mismo que el mar, es, decir, que hay mareas terrestres lo mismo que las hay marinas e igual que hay innumerables objetos de arte en "Le Trianon", de Galiano 91.

Claro está que no notamos cómo la tierra sube o baja a nuestros pies, como notan nuestras damas la baratura de trajes en Los Precios Fijos, pero científicamente el hecho está demostrado. El movimiento es imperceptible, aun con instrumentos muy delicados, porque la rigidez de nuestro globo es igual a la de una esfera de acero.

Sin embargo, una de las pruebas de que hay mareas terrestres es que los terremotos ocurren casi siempre durante la luna cuando está tan llena como lo está de música e instrumentos la Casa Iglesias, de San Rafael 46.

Sobre el hombre ejerce también nuestro satélite influencias muy extrañas, y por desgracia no bien estudiadas todavía.

Vulgarmente se ha creído siempre que las fases de la luna influyen en los locos: de aquí el nombre de lunáticos que algunas veces se les da, como se les da el nombre de Rusquellano al caballero elegante que usa las corbatas, calcetines y pañuelos de La Rusquella famosa.

En las regiones tropicales se oye hablar a veces de la ceguera de la luna, enfermedad misteriosa que parece producida por la excesiva luz que el satélite presenta en los trópicos.

Una persona que padezca la ceguera de la luna, no ve absolutamente nada durante la noche, aunque la nocturna luminaria alumbre cual si fuera de día y pueda tomarse en el jardín el chocolate de La Gloria, sin más luz que la lunar. Tan pronto como sale el sol, el paciente ve sin dificultad, y queda de nuevo ciego tan pronto como anochece.

En el reino animal, las influencias lunares no son menos extrañas. El zorro, por ejemplo, no caza nunca donde da la luna, dícese que porque teme a su propia sombra, mientras el conejo prefiere precisamente las noches de luna para salir de merodeo por los campos, igual que debe preferir el lector la madera artificial Beaver Board, que venden en Los Dos Leones, de Galiano y Virtudes, a otras imitaciones.

Los jardineros, por su parte, creen también firmemente en extrañas influencias de la luna sobre sus semillas, y procuran no sembrar nunca leguminosas durante el cuarto creciente.

. . . .

EL UNICO que puede hacerle una nevera perfecta con la moderna refrigeración eléctrica, para café, restaurant o carnicería, es el señor Alfredo Fernández Méndez, dueño de "La Industrial", de Aguila 92.

Amenizando.
Pensamientos sobre el amor.
Suele irse el amor porque no se hace para conservarlo todo lo que se ha hecho para inspirarlo. —**Stahl.**

El amor da rara vez la felicidad, piero en cambio, hace pensar en ella contínuamente. —**Senancour.**

El pudor no está destinado a hacer evitar el amor, sino a ennoblecerlo.— **Senancour.**

No hay gran mérito en amar cuando uno es amado, cuando se le aparta toda dificultad. Pero amar cuando uno es abandonado, engañado, olvidado, cuando se le pisotea el corazón, eso es amar. —**Henry Bordeaux.**

Para el hombre de corazón honrado es tan penoso ser amado cuando no ama, como no ser amado cuando ama.—**Sully Prudhomme.**

Todas las frutas que emplean en "La Bilbaina", de Neptuno 1, para elaborar sus famosos refrescos, son escrupulosamente seleccionadas.

CANTARES

Cuando te encuentro en la calle
y no me dices adiós,
ni las ánimas benditas
pesan tanto como yo.

Si me quieres ver morir
sin calentura y sin mal,
no tienes más que decir
que te tengo que olvidar.

Y si quiere el lector pasar el verano a gusto no tiene más que ir a vivir en el lujoso hotel Ritz, donde rigen precios especialísimos durante la estación estival.

Una frase célebre.
El famoso periodista francés Bautou, viendo en una sala de Audiencia un cuadro en que la Paz y la Justicia se abrazan en una alegoría del techo, exclamó:
—Ahí están; se abrazan diciéndose adiós, para no volverse a ver ya más.

Cantares

Porque anoche no vine,
te has ofendido;
ya no siento ya tanto
no haber venido;
pues satisfecho
de que tú lo sentiste,
menos lo siento.

Pensaba la muy tonta,
pensaba que lloraría:
no sabe que en la taberna
venden cañas de alegría.

También venden en "El Arte" de Galiano 118 preciosos cuadros al óleo, marcos y molduras de todas clases, porta-retratos muy bellos, todo a bajo precio.

El cuidado de las flores: la lactancia del niño; las buenas reglas de sociedad; manera de amueblar distintas habitaciones y millares de conocimientos útiles a las damas, se aprenden adquiriendo el nuevo libro "La Mujer y el hogar feliz", que vende al contado y a plazos la Librería Académica, de Prado 93, teléfonos A-9421 y M-6536.

Flor que produce la risa.
No hay informe de ninguna flor que pueda reir, pero hay una que produce la risa, si hemos de creer los cuentos de los viajeros, que se distraen fumando los tabacos "Topacios" de Partagás. Esta planta crece en la Arabia y se llama la planta de la risa, porque sus semillas producen efectos parecinos a los producidos por el protóxido de ázoe. Las flores son de un color amarillo claro y las vainas de las semillas son blandas y lanudas, mientras que las semillas se parecen a frijoles negros, apareciendo únicamente dos o tres en cada vaina. Los indígenas las secan y pulverizan, y el polvo, tomado en pequeñas dosis, hace que la persona más cuerda se porte como un loco, quien bailará, cantará y se reirá a carcajadas, haciendo las cabriolas más fantásticas y conservándose por espacio de una hora en la condición más ridícula y confusa. Al cesar la agitación, el exhibidor de las bufonadas se queda dormido y al despertar no tiene la menor idea de sus hechos retozones.

Señora: antes de adquirir sus zapatos debe ver los bellos modelos que acaba de recibir "La Marina", de Galiano 107. Son de piel finísima, satinada, muy elegantes y los venden a precios moderados.

Pomada contra las arrugas:
Miel de Narbona, 45 gramos; Jugo de cebolla de lirio blanco, 30 gramos: Cera blanca fundida a baño maría, 30 gramos.
Las personas de piel gruesa, deberán usar a mañana y tarde, la loción siguiente:
Glicerina pura, 10 gramos; Alcohol de limón, 10 gramos; Agua de Pagliari, 30 gramos.
Mézclese. Después de frotarse se espolvorea con polvo de almidón boricado, al diez por ciento.
Las personas de piel seca, se darán unciones a mañana y tarde, con la mezcla siguiente:
Lanolina pura, 30 gramos; Petrovaselina líquida, 10 gramos: Esencia de bergamota, 20 gramos.

No olvide que para entrar en la gran fotografía del laureado Jaime Gispert, tiene que penetrar por los grandes almacenes de juguetería Los Reyes Magos de Galiano 73.

Usted debe saber que...
Los villancicos datan, según se cree, del siglo XI. En aquella época se extendió la costumbre de que en las reuniones de Navidad cada cual cantase una copla.

En Siam no hay más que tres dentistas.

El Garage "González", de Hospital número 2, es el lugar donde mejor cuidan los automóviles, cobrando a la vez precios muy módicos por el estorage.

La asociación inglesa titulada Ejército de Salvación tiene un predicador que según se dice, puede echar sermones en treinta y tres idiomas.

En París hay sesenta y dos líneas de tranvías eléctricos, que transportan ciento noventa millones de pasajeros al año.

Los pavimentos de madera de las calles se desgastan medio centímetro al año, si son de buena calidad.

Para comer y digerir bien, no hay como tomar tras las comidas la Pepsina y Ruibarbo del Doctor Bosque.

Calcúlase que en las minas de hulla actualmente en explotación, hay carbón para el consumo de mil años.

Suiza fabrica chocolates por valor de ocho millones de duros anuales.

Son precios de droguería los que rigen en la antigua farmacia del Dr. Morales, sita en Reina Nº 71. Avise a los teléfonos M-1229 y A-4343, para que le lleven a su casa lo que necesite.

Horóscopo del día:
Los nacidos el 12 de Mayo serán aficionados a las bellas artes.

Mármoles, los mejores: "Casa Manfredi"

La nota final.
Entre juez y asesino.
—Pero, hombre, ¿cómo dice usted que su víctima murió de muerte natural, habiéndole clavado un cuchillo en el corazón?...
—¡Le parece al señor juez que no era natural que muriese!...

Lo que no es natural ni lógico es pagar por un traje malo el doble de lo que cuesta uno bueno en "Le París" de Neptuno y Zulueta, Manzana de Gómez.

El colmo de un carpintero:
Pegar un mueble con la cola de un cometa.

Luis M. SOMINES.

EL "LAFAYETTE", QUE LLEGARA MAÑANA POR LA TARDE LLEVARA GRAN CONTINGENTE DE VIAJEROS CUBANOS QUE SALEN RUMBO A EUROPA.—HOY EMBARCA EN EL "CUBA" EL SECRETARIO DE ESTADO

Embarcó el estudiante Barceló

En la mañana de ayer, y en el vapor norteamericano Governor Cobb, embarcó el joven estudiante cubano Gabriel Barceló Gomila, guien el día primero del corriente en el mitin obrero del Frontón, tomó una actitud que determinó su detención y ahora sus familiares han determinado que abandone la República.

Acompañaron al mencionado joven el jefe de la policía judicial señor Fors y el detective Rosado así como sus familiares y amigos íntimos.

Ortos pasajeros del correo de la Florida fueron Felipe Rosemberg, tesorero de la Punta Alegre Sugar Company, Manuel Quintana, Julián Puncet, Luis Merea, Miguel S. Bulos, Manuel Acebo, Abelardo Farnés y familia, Rafael Falcón y señora María Paíz e hija, Francisca García y otros.

PoPr la tarde y en el vapor Cuba llegaron de Tampa y Key West: Ricardo González y señora, Rita M. de Lozano y familia, Thomas H. Gato e hijo, Matilde Díaz e hijo, Charles A. Pesant, Ladislao Menéndez, Rosa Robaina, Ubaldo Artiaga y otros.

Salidas

Los siguientes barcos salieron ayer el Governor Cobb y los tres ferries para Key West, los lanchones Peter y Douglas, para Pansacola, el Princenton para Baytown, el Toloa para Cristóbal.

Para substituir al Cobb

El vija de esta tarde del correo directo entre Key West y la Habana, será rendido por el vapor Miami, puesto que el Governor Cobb irá a limpiar rsus fondos a fin de estar listo para la temporada veraniega.

Cuando termine el Cobb de limpiar fondos irá el Cuba.

El Atenas

PrPocedente de New Orleans llegó ayer el vapor americano Atenas de la flota blanca que trajo carga general, 20 pasajeros para la Habana y seis en tránsito para Cristóbal.

En este vapor regresaron las señoritas Rosa Trujillo, Celestina Sáenz de los Ríos y Dulce María de la Gándara que fueron representando a la Secretaría de IndustríaETAOINs AR Secretaría de Instrucción Pública de Cuba a un congreso pedagógico en el sur de Estados Unidos.

La policía de Aduana revistada

El administrador de la Aduana, doctor Varona Guerrero, revistó anoche el nuevo cuerpo de policía de la Aduana, que son los mismos que integraban la vigilancia nocturna y cuyo uniforme ha sido modificado un tanto.

El Lafayette

Mañana domingo por la tarde llegará de Veracruz el trasatlántico francés Cuba de la Compañía Trasatlántica Francesa, que trae carga general y pasajeros para la Habana y de tránsito para Coruña, Santander y Saint Nazaire, para donde zarpará el día 15, llevando un gran contingente de viajeros, miembros de la sociedad de la Habana que van a pasar el verano a Europa.

Visitas

El coronel Tompson, el gobernador de los veteranos norteamericanos que nos visitarán el próximo mes de octubre, giró ayer visitas a varias dependencias del puerto.

Dichas visitas están relacionadas con la llegada a nuestro puerto de los miles de veteranos que vendrán para esa época.

Los tres ferries

Los ferries Estrada Palma, Joseph R. Parrot y Henry M. Flagler llegaron ayer de Key West conduciendo cada uno 26 vagones.

Estos barcos salieron llevando grandes cantidades de piña, y otros productos cubanos.

Pasajeros de la Flota Blanca

Los siguientes pasajeros salieron
Los siguientes pasajeros saldrán para Nueva Orleans, hoy a bordo del vapor Parismina de la gran flota blanca.

Señor Dudley Thomas, Agente General de la Línea de Ward en la Habana, quien va a asuntos particulares; señores Bartolomé Laffitte, Max López, Julio Soto y Dominador Espinosa que desde Bayamo, Oriente, se dirigen a la Convención que ha de celebrarse en Star Camp, Krotona Ojai, California, durante los días 21 al 28 de mayo; señor Warren E. Harlan, alto empleado de la Cuban American Sugar Co. en la Habana; el señor Gustavo Giquel y su familia para Los Angeles, California; los jugadores de jai-alai señores José M. León, Rafael Gil, Francisco Sarmiento, zequiel Vdial, René Barriere, Salvador López, Calixto González, José Vidal, Oscar Vidal, Ezequiel Esquivel, Luis Velasco y Benjamín Hevia, quienes jugarán en el frontón de New Orleans.

New Orleans; señor Florencio Guerra y Oscar Monteagudo, Cónsul y Canciller respectivamente del Consulado Cubano en Atlanta, Georgia, E. U. A.; el comerciante de Cárdenas, señor Manuel Amieva; señor y señora B. Studevant, señor y señora Edwin C. Forrest, señor y señora Munger Ball, señora y señora Leo Freeman, seor y señora Domingo Castillo, señora Wanda Miller, señora Lillian Curse, señorita Helen Galdwallader, señora S. M. Stephenson, señor y señora George S. Pochet, señor Wm. Fulton, señor José de la Vega, señor Hersz Calka, señor Jacinto García, señor y señora F. W. Scherrer, señor y señora E. H. Popenhous, señora y señora L. L. Meeker, señor Harold G. Aubry, señor Wm. Murphy, señora Frances Boulman, señor George J. Palmer, señor Alfred L. Weber.

Siguió viaje el Alfonso XIII

Según cablegrama recibido por el señor Manuel Otaduy, Agente de la Trasatlántica Española en la Habana, se sabe que ayer siguió viaje a España desde New York el vapor correo español Alfonso XIII que lleva más de mil pasajeros embarcados en México y Cuba.

Una denuncia

l boxeador francés Horasse Fusso, que llegó anteayer en el vapor Colombia, dió cuenta a la policía del puerto que de los muelles le han hurtado una maleta de su propiedad que contenía objetos y ropa que aprecia en la cantidad de $550.

Del caso se dará cuenta hoy al juez de Instrucción de la Primera Sección.

El Edam

Con su cupo completo de pasajeros de tercera, y llevando un importante cargamento de tabaco, azúcar y otros productos cubanos saldrá hoy para Vigo, Coruña, Santander, Boulogne, Sur Mor, y Rotterdam el vapor holandés Edam.

Nuevo remolcador

La Havana Coal Company, ha ordenado la construcción de un nuevo potente remolcador que sustituirá al Hércules que fue vendido al gobierno de Santo Domingo.

El nuevo barco se llama Avaco, y pronto estará en la Habana.

En el Cuba embarcará Martínez Ortiz

En la mañana de hoy y en el vapor americano Cuba embarcará el Secretario de Estado Rafael Martínez Ortiz que se dirige a los Estados Unidos y después seguirá viaje a Europa.

ALMUERZO DEL S. DE EST. A MR. THOMPSON AYER

El Dr Martínez Ortiz homenajeó al ex-jefe de los veteranos hispanoamericanos

Ayer le fué ofrecido al señor Thompson, distinguido personaje americano, un almuerzo por el doctor Rafael Martínez Ortiz, Secretario de Estado.

El señor Thompson que acaba de llegar a esta ciudad es el ex-jefe de los Veteranos de la Guerra Hispano-Americana, de los Estados Unidos, que se encuentra de visita y al mismo tiempo en viaje de inspección.

El ágape que resultó cordialísimo se llevó a cabo en el restaurant París, habiendo asistido al mismo, además de las dos personas ya citadas, el doctor Francisco María Fernández. Secretario de Sanidad y Beneficencia e interino de Estado; el doctor Miguel Angel de la Campa, Subsecretario de Estado; el general Molinet; el general Rojas, Secretario de Guerra y Marina; Mr. Crane, de la Cámara de Comercio Americana; el coronel José Eliseo Cartaya, el General Francisco de Paula Valiente y el doctor Rafael Martínez Ibor.

Durante la celebración del almuerzo reinó en todo momento mucha alegría y fina discreción, habiéndose pasado las dos horas que duró el ágape en constante, amable y docta charla.

Mr. Thompson, ex-jefe de los veteranos de la Guerra Hispano-Americana, ofreció algunos informes sobre la Convención que dentro de tres meses (octubre) se celebrará en nuestra capital los días comprendidos entre el 8 y 12 del mencionado mes.

Uno de los problemas que también se propone resolver Mr. Thompson es el del alojamiento de los miembros de la Convención que sumarán un total aproximado de nueve o diez mil componentes; siendo quizás de muy difícil solución dar alojamiento a un contingente tan crecido de personas.

La Convención, según manifestó el distinguido veterano, tendrá dos aspectos: Convención de hombres y otra de mujeres.

Muy cerca de las dos y media de la tarde terminó el almuerzo dirigiéndose los altos funcionarios del Estado allí presentes a la Cancillería, donde tendrá lugar el acto de la entrega de la Secretaría por el doctor Rafael Martínez Ortiz al doctor Francisco María Fernández.

VELADA DE LA ASOCIACION DE RETIRADOS ESCOLARES EL DIA 20 DE MAYO

La Asociación de Retirados Escolares, que siente con las tristezas de la Patria y goza lo indecible con sus alegrías, puesto que muchos de sus componentes ayudaron a hacerla y todos han contribuido a consolidarla y enaltecerla, en la medida de sus fuerzas, acordó anoche celebrar la efemérides gloriosa del Veinte de Mayo, llevando a cabo una velada literario-musical la noche del prefijado en los salones del Consejo Nacional de Veteranos, cedidos galantemente al efecto por su digno Presidente el Mayor General de nuestro glorioso Ejército Libertador, doctor Pedro Betancourt y Dávalos, la cual comenzará a las ocho y treinta de la noche, con sujeción al programa que, en su oportunidad, se dará a conocer.

Es digna de loa y de todo encomio la actuación de esta Asociación cuyos componentes, no obstante estar fuera del servicio activo, se sienten Maestros por encima de todo.

INAUGURACION DEL PRIMER CASTILLO DEL SERVICIO

Los señores Githens y Barragán nos participan que hoy sábado, con asistencia del Presidente de la Nación y del secretario de Obras Públicas, tendrá efecto la inauguración del primer castillo del servicio en la calle 23 esquina a L.

LO UNICO

Colón, Abril 13 de 1921.

Sr. Dr. Arturo C. Bosque.
Habana.

Muy señor mío:

Consumidor desde hace varios años de su gran preparado PEPSINA Y RUIBARBO, debido a una aguda dispepsia nerviosa que padezco, y es ella lo único que hasta ahora me ha aliviado bastante, me dirijo a usted con el fin de que tenga la bondad de decirme en cuánto me pondría usted una docena de pomos que, obteniendo alguna ventaja en sus precios, podría tomarle dos docenas y seguir hasta tanto mejorar de dicha enfermedad.

De usted atentamente,

Oscar Rodríguez.

MARTINEZ ORTIZ Y LAS INJURIAS DE MR. BARLOW

El Secretario de Estado afirma que éstas no harán variar el afecto de Cuba hacia E. U.

El señor Secretario de Estado, doctor Rafael Martínez Ortiz, congregó ayer a los encargados de hacer la información para los periódicos habaneros, a quienes entregó las siguientes declaraciones, que con mucho gusto publicamos.

Helas aquí:

Cualesquiera que hubieran podido ser las frases injuriosas que Mister Barlow haya formulado contra el Honorable Sr. Presidente de la República, o contra la Administración de Justicia nacional, no pueden afectar en lo más mínimo las excelentes y cordiales relaciones, así como el aprecio y simpatía que a todos los cubanos inspira e inspirará siempre el pueblo de los Estados Unidos.

Las opiniones y los actos pasionales e interesados de un hombre no son capaces de dañar lo que se ha cimentado con los sacrificios de sangre que constituyen el más imperecedero recuerdo entre los dos países.

Tienen tanta menor importancia para estos efectos, las palabras de Mr. Barlow, cuanto que él mismo y en documentos que se hallan en poder del gobierno cubano, aceptaba acatar las resoluciones de nuestros Tribunales, asegurando que sus decisiones se fúndaban siempre en la Justicia.

Anúnciese en el Diario de la Marina

CUALQUIER MANCHA DEL CUTIS

Con unas pocas aplicaciones de Resinol desaparecen las ronchas, la eczema, la picazón, desolladuras e irritaciones de la piel. Las enfermedades más tenaces ceden ante su acción. Sus propiedades suavizantes y curativas son admirables. En multitud de hogares el Resinol es usado, la primera cosa, en cualquier caso de irritación de la piel. *De venta en todas las droguerías.*

Resinol

PARA SUS ANUNCIOS
INFORMESE CON
HIGINIO GARCIA Y GARCIA
DOMINGUEZ, 7 CERRO. — TELEFONO: A-3176

Señora Mamá
Siga Este Consejo:

Acostumbre a su hijo a limpiarse los dientes dos veces al día como aconsejan todos los dentistas. Una dentadura sana y limpia representa un poderoso auxilio para conservar al niño siempre bueno y contento. ¿Sabe usted que numerosas enfermedades se atribuyen hoy al mal estado de los dientes? Si quiere que su hijo tenga dientes sólidos y saludables, compre Crema Dental de Colgate, el dentífrico más recomendado por los dentistas.

Concha 5 Habana — Colgate & Co — Est. 1806 NEW YORK

Destruye las causas directas de las caries dentales

Yo quiero
Thompson's
DOUBLE MALTED
Que es el único que contiene:
Leche doble malteada

Thompson's contiene: leche con toda su crema, malta de cebada, trigo íntegro y cocoa. Cerciórese de que la lata que usted compra diga: LECHE MALTEADA. Cualquier nombre dudoso que suene a Leche Malteada indica que el producto contiene leche desnatada, sin crema.

Para que tenga la seguridad de que obtiene LECHE DOBLE MALTEADA y no leche malteada corriente, pida: THOMPSON'S. Se vende en todos los buenos establecimientos y farmacias, en latas de 1 y 5 libras y en latas pequeñas. Gratis una cotelera con cada lata de 1 y 5 libras.

DISTRIBUIDORES: GALBAN, LOBO Y Co, S. A.
OBISPO 16 — TELEFONO A-1187

M.E.C.D. 2016

EL DIA POPULAR

LA FILOSOFIA ha decidido dedicar el sábado a su clientela de recursos mas limitados. La estima tanto como aquella otra cuyos ingresos son más holgados, y quiere ayudarla....

AUNQUE USTED CUENTE SUS PESOS CON LOS DEDOS, NO DUDE EN VISITARNOS HOY. COMPRAR EN ESTA SU CASA TODO LO QUE NECESITE Y LUEGO VERA QUE LE SOBRA BASTANTE PARA OTRAS ATENCIONES.

NUESTROS PRECIOS, hoy, SON LOS QUE LE CONVIENEN A USTED

SEDAS

A 85 c.—VOILES DE SEDA COLOR ENTERO.
A 85 c.—CHIFFONES Y CREPES DE CHINA, COLOR ENTERO.
A $1.05.—CREPE CANTON DE SEDA.
A $1.25.—FOULARD DE SEDA ESTAMPADO.
A $1.50.—VOILE DE SEDA ESTAMPADO.
A $1.90.—CREPE GEORGETTE ROMANO.
A $2.75.—GEORGETTE ESTAMPADO, INSUPERABLE.
A $2.75.—CREPES DE CHINA FLOREADOS, de clase finísima.

TELAS DE HILO.

A 40, 50 y 60 c. — VOILES DE HILO ESTAMPADOS.
A 47 c.—OLAN BATISTA COLOR ENTERO (Valía 60 centavos).
A 53 c.—OLAN BATISTA ESTAMPADO.
A 36 c.—PETERPAN INDESTENIBLE.

CORTES Y RETAZOS

de toda clase de telas, por escasos centavos.

ZENEA (NEPTUNO) La Filosofía Y SAN NICOLAS

HABANERAS

EN PLENA TARDE

UNA BODA EN EL VEDADO

Nena González Reboul y Humberto Cuéllar del Río.

En la intimidad.
Con exclusión de invitaciones.
Una boda celebrada a las cinco de la tarde en la Parroquia del Vedado.
Consagrada quedó solemnemente la unión de la señorita Virginia González Reboul y el distinguido joven Humberto Cuéllar del Río.
Nena, como todos conocen familiarmente a la novia, tan graciosa y tan bonita, apareció en el templo radiante de gentileza, espiritualidad y elegancia.
Todos la celebraban.
Encantadora!
El traje, respondiendo a las últimas exigencias de la moda, era de chiffón bordado con cuentas de cristal y perlas.
Digno de elogio el ramo.
Una preciosidad.
Modelo de **El Fénix**, de los más originales, más delicados y más bonitos que han salido en lo que va del año del decano de nuestros jardines.
Un manojo de **easters lillies** atados con un lazo prendido por reluciente broche de pedrerías.
Fueron los padrinos la respetable dama Rosa del Río viuda de Cuéllar, madre del novio y el padre de la desposada, señor Bernardo González Grande.
Testigos.
Por la gentil Nena.
El distinguido ingeniero Francisco Cuéllar del Río, el doctor Ismael Angulo y los señores Servando Fernández Suárez y Manuel Grande.
Otro testigo más, el doctor Enrique Cuéllar del Río, Subdirector del Hospital Mercedes, de quien recibió la novia el lindo ramo de mano.
El doctor Francisco María Fernández, Secretario de Sanidad y también interinamente Secretario de Estado, suscribió el acta matrimonial como testigo por parte del novio con el doctor Celso Cuéllar del Río, Senador de la República, el doctor Arquímedes Recio, de la Compañía Dental, el doctor Jorge Ponce y el Jefe del Negociado de Bienes y Cuentas de la Secretaría de Sanidad, doctor Angel Izquierdo.
Con el ramo de tornaboda, también de **El Fénix**, salió de la iglesia la señorita González Reboul.
Los simpáticos novios, por cuya felicidad hago los más fervientes votos, han ido a pasar los primeros días de su luna de miel a Matanzas.
Van después a Varadero
Por corta temporada.

LOS QUE EMBARCAN HOY

Despedidas.
Son numerosas hoy.
El doctor Rafael Martínez Ortiz, ilustre Secretario de Estado, sale con dirección a Europa.
Por la vía de Key West.
Una distinguida viajera.
Es la señora viuda de Conill, mi amiga tan buena y tan querida Rosa Rafecas, que emprende su acostumbrado viaje de todos los veranos.
Acompañada va de la señora Adriana Alvarez de la Campa de Morera y de su inseparable Conchita Pagés.
Esperarán en la gran city neoyorkina la salida del **Ile de France** para seguir viaje a Europa.
Otro viajero.
Gabriel Suárez Solar.
Consejero de la Legación de Cuba en Londres que en compañía de su joven y gentil esposa embarca en el **Orizaba** rumbo a Nueva York.
Tiene tomado pasaje en el vapor **Veendam** para trasladarse a Inglaterra.
Un viaje feliz.
¡Ténganlo todos!

GRAN MATINEE TEATRAL

De gala.
Una matinée hoy.
Celébrase a las dos y media, puntualmente, en el teatro de Payret.
Ha sido organizada por el Instituto de Segunda Enseñanza de la Habana a fin de adquirir con los productos de la misma el instrumental de su Banda de Música.
No podría dar el programa.
Extenso en demasía.
Me limitaré a decir solamente que en sus diversos números figuran como intérpretes alumnos y alumnas del gran centro de enseñanza que se halla en estos momentos bajo la inteligente dirección del coronel Serafín Espinosa.
Habrá cine.
Concierto, baile, etc.

PABLO ALVAREZ DE CAÑAS

La figura de actualidad.
Alvarez de Cañas.
El popular cronista, a cuyo cargo está la información social de **El País**, será objeto de un homenaje esta noche.
Consistirá en un banquete en el **roof** del hotel **Plaza** celebrando su nombramiento para el cargo de Presidente de la Sección de Recreo y Adorno de la Asociación Canaria.
Numerosos los cubiertos
Pasan de ciento cincuenta.
Por el jardín **El Clavel**, y como obsequio al cronista que se festeja, se hará el decorado de las mesas.
Números de **varietés**, encomendados a distinguidos artistas, contribuirán a la mayor amenidad del banquete.
Van los comensales de blanco.
Asistiré.

Continúa en la página SIETE

BAÑOS DE MAR

LAS PLAYAS

DE JUAN CORUJO

CALLE D Y MAR.—VEDADO.—TELF. F-1272

ABIERTA LA TEMPORADA DESDE EL PRIMERO DE MAYO

LOS OMNIBUS EN LINEA Y BAÑOS

3526 alt 13d-2

El Encanto Habana Cuba

Galiano, San Rafael y San Miguel. (Toda la cuadra)

Venta Especial por 3 días

HOY, ULTIMO DIA

Medias "Gotham" hilo de oro a $1.25

Acabamos de recibir 550 docenas de medias "Gotham" (hilo de oro), tejido doble, con refuerzo de hilo para la liga, en los colores "beige", topo, carne, caramelo, "rose-beige", alesan, bron, mostaza y negro, que valen a $2.50, las ofrecemos en esta Venta Especial por 3 días—que termina hoy, sábado—al precio de $1.25 el par.

PLANTA BAJA

Lea nuestro anuncio en la página 7 y 11

SABADOS Y DOMINGOS

Al primer aviso por el teléfono A-2434 le serviremos cuanto desee.

Preparación Especial Para su Jira o Merienda del Rico "LECHON TOSTADO", Cocas de "SARDINAS", de "PARGO", de "POLLO", etc. etc. **Precio Módico.**

Disfrute usted de la ALTA calidad de nuestros artículos y del admirable servicio de espléndidos BUFFETS que le brinda el

Gran Café y Restaurant "EUROPA"

DULCERIA Y REPOSTERIA FINA, LUNCH, HELADOS Y REFRESCOS

PI Y MARGALL, 59 (antes Obispo).—TELEFONO A-2434

Para los bailes de hoy y mañana

No lleve zapatos de charol negro, que ya no se usan. La moda exige colores claros, agradables combinaciones de pieles. EL MUNDO tiene un estilo para cada gusto y para cada conveniencia. Venga a verlos.

$8.99

Un encantador estilo de última creación. Es de becerrillo en tono terra-cotta y tiene unas tirillas de piel beis tejidas y pasadas. Tacón extra alto.

$7.50

Sugestivo estilo de becerrillo satinado color canela, con una preciosa hebilla de oro y esmalte de la que parte un sencillo adorno hacia los lados. Tacones alto y militar.

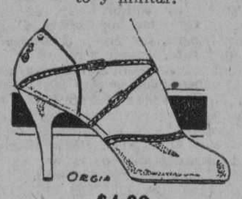

$4.99

Elegantísima sandalia de glacé rosa con las correas y el ribete de rosa solferino. Forrada con glacé. Hebillas de oro. Tacones alto y militar.

$8.99

Algo de "chic" extraordinario, en diseño, combinación y calidad. Horma corta. Es de glacé rosa perla, con un tejido de glacé lotus. Hebilla y argollas de oro. Tacón extra alto

$7.50

Sugestiva creación en glacé rosa ligeramente adornado con piel satinada oscura. Tiene un cubrebotón de oro y esmalte Tacón extra-alto.

$4.50

Encantador tipo de sandalia combinado pieles rosa y ocre. Las puntadas son de piel lila. Hebilla de oro. Tacones: alto y militar.

EL MUNDO REINA 33 A-4924

J. PEREZ y Cª. Al interior 30 cents. extra

Envíese el catálogo a

NOMBRE _____

DIRECCION _____

SUSCRIBASE AL DIARIO DE LA MARINA

GARCIA, SISTO Y COMPAÑIA TELEFONOS DIRECTO: M-1039 CENTRO-PRIVADO-M-5991 APARTADO: Nº 70

GRANDES ALMACENES Fin de Siglo

LA CALIDAD MAS ALTA AL PRECIO MAS BAJO

SAN RAFAEL Y AGUILA SAN RAFAEL 21-23 Y 25 AGUILA 60 Y 64 AGUILA 119 (FRENTE AL EDIFICIO PRINCIPAL) SAN JOSE 16 Y 18

Para Niños

Ropa Fina, Fresca y Duradera

A PRECIOS SUMAMENTE ECONOMICOS

EN EL DISEÑO

A $2.25: Traje de crach excelente, de saco y pantalón recto, tonos claros. Para niños de 5 a 8 años. Valían a $4.00.

A $2.75: Traje de magnífico dril blanco, muy duradero, de saco y pantalón bombacho. Tallas de 8 a 16 años. Su precio anterior era de $6.00.

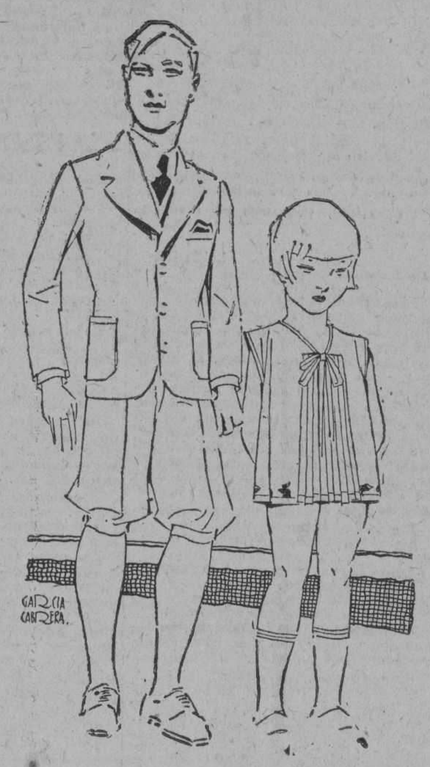

OTROS ESTILOS A PRECIOS VENTAJOSISIMOS

PARA NIÑOS

A $1.65: Marineras de dril galatea blanco, con el cuello, puños y zócalo de la blusa adornados en azul pastel. Con dos pantalones: azul y blanco. Tallas de 3 a 6 años.

A $1.75: Trajes de dril Panamá en color beige claro; el saco con cinturón y el pantalón bombacho. Tallas para 13 y 14 años.

PARA NIÑAS

A 95 centavos: Vestidos de fino voile, con delicados bordados y bonitos festones, en los colores azul pastel, blanco, rosa, amarillo, fresa y orange. Tallas de 3 a 6 años.

A $1.50: De soiesette y holán, con bonitos bordados y festones, en rosa, azul, amarillo, blanco, fresa y verde Nilo. Tallas de 2 a 6 años.

DOS ESTILOS INTERESANTISIMOS DE FAJAS.

A $1.75: Faja confeccionada en batista lisa de seda, combinada con elástico enterizo en las caderas. Abrocha a un lado. Tallas del 25 al 32.

A $1.90: Faja tubular de elástico enterizo, de muy buena calidad, con sólo dos ballenas al frente. Tallas del 26 al 32.

OFERTA ESPECIAL
ROPA DE CAMA Y SABANAS

Juegos de cama de warandol de unión, compuestos de cuatro piezas: 1 Sábana bordada en el embozo, 1 almohadón bordado por ambas cabezas y 2 cojines, bordados en las cuatro esquinas, en 12 diferentes dibujos, a

$7.50

Sábanas de warandol muy doble, con dobladillo de ojo, en el tamaño camero, de 72 x 90 pulgadas, a

95 cts.

Maison JOSEPHINE - Modes
San Rafael 3 y 5
Vestidos - Sombreros
SIEMPRE LO MAS CHIC

MAÑANA DOMINGO SE EFECTUARAN LAS ELECCIONES DEL GREMIO DE ESCOGEDORES DE TABACO, FEDERADOS

La Sociedad de Torcedores de la Habana rechazó el proyecto de ley del retiro, pues la mayoría es contraria al retiro que han de pagar con sus jornales.—Elecciones ferroviarias

En la Bolsa del Trabajo, sita en Gervasio 149, celebrará elecciones generales el Gremio Federado de Trabajadores de Tabaco en Rama.

El acto dará comienzo a las dos de la tarde. El presidente del gremio, interesa la asistencia de todos los asociados, para que la candidatura electa resulte la expresión de la voluntad de todos los trabajadores del ramo.

La Sociedad de Torcedores de la Habana rechazó el Proyecto de Ley de Retiro

En su oportunidad dimos cuenta de haber sido rechazado por el Gremio de Despalilladoras, el proyecto de Retiro Obrero, que la comisión de estudio presentó. Igual suerte corrió en la asamblea celebrada por la Sociedad de Torcedores, en la que fue objeto de múltiples reparos.

La mayoría de los torcedores es contraria al Retiro, que tendría que ser sostenido con el producto de sus jornales, demasiado pequeños, pues el porcentaje de obreros torcedores que obtiene buenos jornales es muy reducido.

Las elecciones de los ferroviarios

Prosiguen en su normalidad los trabajos electorales de los ferroviarios de la Delegación Dos, de la Hermandad Ferroviaria. Ya es seguro que se presentarán varias candidaturas, por las cuales se hace Propaganda en las divisiones y ramas ferroviarias.

La aspiración de los fogoneros no es atendida

La Compañía se ha mostrado contraria a complacer a los fogoneros en su aspiración de obtener que se les pagara la mitad de sus sueldos, igual que cobran los maquinistas, en casos de enfermedad.

Un Manifiesto de las costureras

La Asociación de Costureras y Modistas acordó distribuir un Manifiesto de Propaganda, entre sus asociadas, con el fin de que lo hagan llegar a sus compañeras no asociadas, invitándolas a inscribirse, con el fin de constituir una fuerte institución capaz de defender sus intereses.

En la junta que celebraron recientemente, se aprobó el citado manifiesto, y se designó a las compañeras que habían de procurar su distribución, ayudando en esa tarea a su asesor, el señor Espinosa.

Entre los razonamientos que expusieron, sobre los beneficios que podrían alcanzar por medio de la asociación, figura el de lograr el apoyo de las autoridades, y el de los poderes Legislativos, para que se les remunere mejor, pues se les paga unos cuantos centavos por la confección de docenas de camisas, y otras prendas, estando sometidas a la realización de duras tareas, para no alcanzar un jornal remunerador, por un trabajo que agota sus energías en breve tiempo, tuberculizándose unas, siedo víctimas propicias así de ésta como de otras enfermedades.

Se trató de las dificultades que tenían que sortear, para hacer llegar a los talleres su propaganda, y que el mejor medio a su vez era la propaganda por medio de manifiestos, que las asociadas podían repartir, aún que ello entrañara un sacrificio de tiempo para las que aceptaban esa misión.

RECITAL EN EL CONSERVATORIO FERNANDEZ VILA

Comenzará esta noche a las ocho y media con arreglo a un programa muy sugestivo

El señor Carlos Fernández Vilá, Director del notable Conservatorio que lleva su nombre —Reina 133, altos— ha tenido la gentileza de invitarme para el recital que esta noche ofrece con el concurso de sus más aventajados discípulos y al que asistirán distinguidos comprofesores suyos y notables críticos musicales.

Integran el selecto programa de este sugestivo recital, obras de Lack, Godard, Henselt, Rubinstein, Beethoven, Kullack, Weber y Bach, a cargo de los jóvenes Ricardo Forte y Angel Viada, y las señoritas Julia y Loreto Sánchez Meneses, Ana María y Eloisa Viada, Elvira Otero, Esther Matamala y Francisca Sarmiento.

El acto —que será un nuevo éxito para el maestro Fernández Vilá— comenzará a las ocho y media.

Quedamos muy reconocidos a la atenta invitación.

ASOCIACION DE REPORTERS DE LA HABANA

Debiendo celebrar el Directorio de esta Asociación, Junta ordinaria, el sábado, 12 del actual, (hoy), a las 9 p. m., cito por este medio a todos los miembros del mismo para que se sirvan concurrir al edificio social a la hora indicada.

La orden del día será: la admisión de socios y asuntos generales.

De orden del Presidente.

Agustín LAZO, Secretario.

LOS BOMBEROS EL 17 DE MAYO

El señor Andrés Terry, presidente de los Bomberos Municipales, (camisetas rojas), del Comercio número 1 y de la Hacienda, cita a los miembros de esos organismos para que concurran a la junta general que tendrá efecto el lunes, a las ocho de la noche, en la Asociación de Dependientes, con objeto de dar cuenta de los actos que habrán de realizarse el día 17 de Mayo.

Para niñas bien

PUL BEIGE

MARFIL CRISTAL

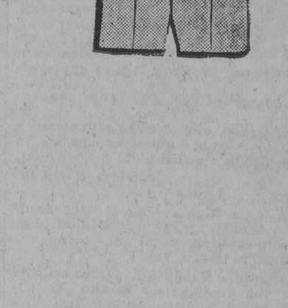

$7 Y $8

Lo mejor y elegante de la Habana para niñas señoritas.

PIDA CATALOGO

LA GRANADA S. RAFAEL 16 MERCADAL Y Cº HABANA

SAN RAFAEL 16

M.E.C.D. 2016

PARA ELLOS Y PARA ELLAS

Por la Doctora Herminia Planas

Secretos de una Parisiense. Conocete a ti Misma

Aviso importante: Para todo lo relacionado con este Consultorio, diríjase al Apartado 1010. (Redacción del DIARIO DE LA MARINA).

Estimada amiga:

Detalle general de las toilettes de estación, son las caídas dando esbeltez a la figura, pero, tratándose de una damita de elevada estatura le convendrán de efectos curvo en vez de caídas rectas que la harían parecer más alta. (Compárense los grabados).

Suya,

LETICIA

MOMENTO CREPUSCULAR

A través de los diáfanos cristales
agoniza la tarde suavemente
y la sala se envuelve en los cendales
de la vaga tristeza del ambiente.

Como en la hora azul de los ritua-
(les
en la penumbra mística y silente,
destacando sus rasgos magistrales
surge el triunfo marmóreo de tu
(frente.

Nos embarga la angustia del mo-
(mento
porque un grave y tenaz presenti-
(miento
divaga en la penumbra desmayada....

La tirana obsesión nos extremece,
y en tu mirada honda resplandece
tu exaltación sublime de extraviada...

Alberto Barneda

La Cruz Blanca.—Es el nombre de una elegante y bien redactada revista que llega a mi mesa. Muchas gracias y ¡larga vida!

Oriental.—Quedarán perfectamente bien sus muebles de madera de encino, como nuevos, si les pasa una brocha humedecida en barniz damar ligeramente mezclado con aguarrás para hacerlo menos espeso. Debe aplicarse el barniz de corrido muy pareja. Ya seco puede dársele otra "mano".

Cubano.—El teléfono de "La Casa Venus" es: A-1531 y la dirección, Prado 93, B. Pregunte por el Sr. González. Con seguridad encontrará los discos que busca, lo mismo nuevos que antiguos. Háblele de mi parte, si lo desea como recomendación.

Angustias.—Tómelo con calma. En el agua en que se lave la cabeza (mejor dicho, cuando **enjuague** el cabello después de lavado), añada un puñado de sal de cocinar, que es excelente contra la caspa. Con la pomada **Liliana**, que vende "El Encanto", a $2 el botecito, frote a diario el cuero cabelludo. Pronto verá brotar cabello nuevo.

Ruy Blas.—No es correcto. Para esa clase de ceremonias se usan las siguientes prendas de vestir: jaquet negro, chaleco negro, pantalón a rayas, guantes claros y corbata oscura, zapatos de charol o de glacé. No contesto su segunda pregunta porque no especifica si se trata de traje de hombre o de mujer.

Representante.—Me refería al **Elixir Bacardí.** Pídalo de ese modo, es de un lindo color dorado y excelente para brindarlo a sus amigos después de la típica tacita de café.

Martinita, Ciudad.—Aniversario de Bodas.

1er.	año	Papel
2o.	„	Algodón
3o.	„	Cuero
4o.	„	Seda
5o.	„	Madera
6o.	„	Hierro
7o.	„	Lana
8o.	„	Bronce
9o.	„	Barro
10o.	„	Lata
15o.	„	Cristal
20o.	„	Porcelana
25o.	„	Plata
30o.	„	Perla
35o.	„	Coral
40o.	„	Rubí
45o.	„	Zafiro
50o.	„	Oro
55o.	„	Esmeralda
60o.	„	Diamante
75o.	„	Diamante

Quedan complacidas las lectoras que desean saberlo.

Agua Azules. — Su cartica me ha puesto de buen humor.

¿Es tanta la fé que logré inspirarle que me pide que adivine si volverá su ingrato novio, que le señale el número del premio gordo y otras cosas más? Pero, no se le ocurre que, si tal poder tuviera sería principalmente para mi provecho? No, señora, únicamente pongo las enseñanzas de mi experiencia (que siempre es triste) al servicio de mis buenos lectores y lectorcitas. Volviendo al ausente, puede ser que, como el "hijo pródigo", regrese desengañado en busca de su constante cariño. Pero, ¡no se fíe! Lo probable es que no lo haga.

Para extirpar el vello hay muchos depilatorios y distintas veces doy recetas en este Consultorio. Con un algodón y agua oxigenada humedézcase los vellos, que irán desapareciendo.

PARA SER BELLAS

Para endurecer las uñas. He aquí una fórmula sencilla y de positivos resultados:

Aceite de nueces, 15 gramos.
Cera virgen, 2.50 gramos.
Colophan, 5 gramos.
Alumbre, 1 gramo.

Otra fórmula no menos eficaz es la que damos a continuación:

Colofonia, 2 gramos.
Alumbre, 1 gramo.
Aceite de nuez, 15 gramos.

Está plenamente demostrado que cuantas enfermedades afectan a la nutrición de la dermis, puede producir alteraciones en la estructura de las uñas. Por consiguiente, la debilidad de la uña depende con frecuencia de un estado general defectuoso Precisa elegir medicamentos capaces de activar la nutrición de la dermis y la solidez de la sustancia córnea, tales como el arsénico y los glicerofosfatos, que pueden ser recetados por el médico bajo la forma de licor de Flower, vino fosfatado a cacodilato de sosa.

Para abrillantar las uñas.
Oxido de estaño pulverizado, 5 gramos.
Acido bórico en polvo, 2 gramos
Polvo de tabaco, 1 gramo.
Tintura de carmín, 3 gotas.
Esencia de violetas, 2 gramos.

Frótense las uñas todas las mañanas con un poco de piel suave empapada en esta mezcla.

Pomada para los labios.
Cera blanca fundida al baño maría, 5 gramos.
Aceite de almendras dulces, 30 gramos.
Ancusa en polvo, 10 gramos.
Aceite de rosa, 3 gotas.
Se disuelve la cera en el aceite y se mezcla todo.

El cuidado de los labios.
No estará de más recomendar que no deben llevarse las manos a los labios, no morderlos no pasar sobre ellos la lengua.

La risa exagerada y muy repetida desforma la boca y altera sus contornos.

El color de los labios depende del estado de salud.

Ha de insistirse en la recomendación de que hay que tener cuidado con el empleo de materias colorantes que contengan acetato de plomo y sulfato de cinc. Son peligrosísimas.

LAS MANCHAS DE LOS DIENTES

Más de la mitad de todos los habitantes del mundo viven en Asia y tienen la piel amarilla o parda.

Estos pueblos han cambiado muchas veces el curso de la historia en el pasado, y puede ser que vuelvan a hacerlo en el porvenir, especialmente si llegan a aprender las leyes sanitarias que nosotros conocemos.

Son tantos los que en Asia mastican betil, que tiñe de rojo los dientes, que se puede calcular que un décimo de los hombres existentes se tiñen los dientes de rojo.

Tal vez sea un agradable pasatiempo masticar betil, pero el vivo color rojo nunca será áceptado en este país.

Aquí parece que preferimos las manchas verdes para los dientes de los niños y las manchas negras para los dientes de los adultos.

Todos pensamos que los mongoles son unos raros "tipos" porque contraen deliberadamente el hábito de masticar una nuez astrigente que dejará su marca y sin embargo nosotros pensamos diariamente en quitar o hacer quitar las manchas de diversos matices de verde y de pardo que oscurecen los dientes que la naturaleza nos ha dado.

Todas las manchas de los dientes deben ser quitadas inmediatamente si no han de ser seguidas por la caríe y la pérdida de los dientes.

Es lo normal lo que es bello.

Conserve sus dientes del color normal y cuando se sonría se le pedirá que vuelva a sonreír.

AMA DE CASA

Costilla de Carnero a la Perigueux.—Se le quita la parte huesosa y se aplanan bien. Se ponen a dorar en mantequilla con sal y pimienta. Se tiene aparte preparada la siguiente salsa: en una sartén dos cucharaditas de mantequilla, cebolla muy picada y una cucharadita de harina, se deja dorar hasta que tome un color obscuro, sin bajar del fuego se le añade una copa de vino blanco, un cucharón de caldo desengrasado, se cuela todo, se vuelve a poner a fuego suave, se agregan trufas picadas, se une todo bien, se echan las costillas por un momento, se colocan en la fuente y se cubren con la salsa.

CHARLA POR RADIO

El domingo a las siete y 30 de la noche, todos los amantes del Radio, tendrá la oportunidad de oír la interesante charla que trasmitirá la culta y distinguida señora María Cabrera de Fernández Espinosa. El tema es sugestivo y encantador; en él tratará de la mujer como madre, como ama de casa, y bajo otros aspectos sociales de gran trascendencia.

El otro domingo estará a cargo de la señora Dulce María Sáinz de la Peña.

Pro-Comité de Acción Cívica de la Federación de Asoc. Femeninas.

CRONICA CATOLICA

BALANCE ESPIRITUAL Y TEMPORAL DE LA OBRA DE LAS MISIONES DE 1927 A 1928

A) Balance Espiritual

1—Parroquias Misionadas. — El Cano, Palos, El Salvador del Cerro, Arroyo Naranjo, San Francisco de Paula, Capilla de la Inmaculada (Cerro), Guara, Ceiba del Agua, Quiebra Hacha, San Nicolás de Güines, Capellanías, Aguacate con los barrios de Averhoff y Antonia, San Antonio de Río Blanco, Luyanó, Bejucal, San Felipe, Marianao, Mariel, Guane con ocho poblados, Artemisa con dos poblados, Pinar del Río, Santa María del Rosario y Cotorro, Viñales con dos poblados, Vereda y Caimito.

Total 27 hasta el 30 de Abril.

Además se han dado misiones en la capital, San Nicolás, Jesús María, Monserrate. Pilar, Catedral, Angel, Espíritu Santo, Jesús del Monte, Carmen y Vedado, cuyos gastos si bien no corrieron todos a cargo de la obra, se gastó algo en objetos religiosos para los niños.

Primeras comuniones	2,120
Bautizos de niños	310
Bautizos de Adultos	98
Matrimonios legalizados	212

En estos datos no están incluidos los resultados de las misiones de la capital, en las cuales se pueden calcular que asistieron más de 3,500 niños al catecismo, haciendo muchos su primera comunión, y arreglándose muchos matrimonios.

3 — Comunidades Religiosas que han misionado. —Los PP. Jesuitas, Paules, Franciscanos, Dominicos, del Espíritu Santo y Pasionistas, Agustinos y Carmelitas en su Iglesia. Ellos han recorrido los campos de Cuba evangelizando a los campesinos. El clero parroquial ha secundado noblemente y con desinterés a los misioneros.

B) Balance Material

Cantidad recaudada de 1927 a 1928 (Mayo) y gastos:

Colecta de las Iglesias	$3,160.20
De los bienhechores	610.13
Total	$3,770.33

Gastos:

50,000 folletos contra el Espiritismo	$ 500.00
Viajes, manutención y vivienda de los misioneros	1,728.60
Objetos de propaganda religiosa	1,238.15
Total gastos	$3,466.75

Resumen

Entradas	$3,770.33
Salidas	3,466.75
Remanente	$ 303.58

Hacemos la observación de que los Padres Misionero s no cobran honorario alguno: tan sólo se cubren los gastos, y que algunos señores Curas Párrocos han puesto algo de los gastos.

NUESTRO IDEAL

Consiste en recolectar este año $5.000.00 (cinco mil) para que las misiones de 1928 a 1929 aumenten en número y en intensidad. Dios y la Patria lo espera así de los buenos cristianos y cubanos.

Habana, 1º de Mayo de 1928.

H. Craurrondo, C. M.
Delegado Diocesano

Nota.—Para todo lo relacionado con la Obra de las Misiones Parroquiales, diríjase al Rvdo. P. H. Chaurrondo, C. M., Iglesia de la Merced. Habana.

LA FIESTA DE LA ROSA EN LA PARROQUIA DEL VEDADO

Con extraordinaria solemnidad se ha celebrado en la Iglesia Parroquial del Vedado, la tradicional fiesta de la Rosa.

A las siete y media se celebró misa de Comunión General armonizada en la que ofició el Rvdo. P. Félix Martínez, O. P., acercándose a la sagrada mesa numerosos fieles y cofrades del Rosario.

A las nueve a. m. tuvo lugar la misa solemne de ministros a toda orquesta y voces, en la que ofició el Párroco Rvdo. P. Pablo del Olmo, asistido de los PP. Juan Linares y Félix Martínez.

La cátedra sagrada fué ocupada de manera hermosa y brillante por el propio P. Pablo del Olmo, quien versó hermosamente sobre el Evangelio del día.

Terminada la misa se expuso S D. M. comenzando a rezarse el rosario durante todo el día por los siguientes coros:

De 10 a 11.—Secciones de las señoras Antonia López Cuervo viuda de Rivero, Amelia Rivero de Domínguez y Mª Luisa Toñarely.

De 11 a 12—Secciones de las señoritas Adelaida Comontes, Adelaida Prieto y María Josefa González.

De 12 a 1—Secciones de las señoras Presidenta del Rosario Perpetuo, Angela Toñarely viuda de Galán, Tesorera Concepción Pedro de Otero y Aurelia Rivas.

De 1 a 2—Secciones de las señoras Vice Presidenta Leonor Betancourt viuda de Rubí, Secretaria Carolina R. Campa de Prieto, Teresa Villarnovo viuda de Díaz y Pilar de la Torre viuda de López.

De 2 a 3—Secciones de las señoras Dolores Martínez de Llorente, Faustina Alonso Viuda de Batista, María Alfonso, Elvira del Valle viuda de Conejo.

De 3 a 4—Secciones de las señoritas Asunsión Masvidal, María Manuela Diago, Adriana Saladrigas, Adelaida, Adelaida Comontes.

De 4 a 5—Secciones de las señoras María Teresa Pesant de Méndez, Florentina Pérez viuda de Ehmer, Esperanza Irizar y Nieves Urrutibescoa y María Luisa y Clemencia Barinaga.

Durante estas mismas horas, el coro estuvo a cargo de las siguientes personas:

De 10 a 11, el P. Eugenio Pérez y el señor Germán Araco.

De 11 a 12º Mercedes Vals y Araceli Rodelgo.

De 12 a 1, Chau Tejera de Forcade, Leonie Oliver y Margarita Forcade.

De 1 a 2, Conchita y Esther Grillo.

De 2 a 3, Nena y Blanquita Conejo, Ninavacia y Dinora Martínez

De 3 a 4, el Maestro Enrique Masriera y Carmelina Fernández.

De 4 a 5, Carmelina Casas, Germaine Durruty y Silvia de Guzmán.

A las cinco se rezó el Santo Rosario, cánticos por el coro de señoritas, sermón a cargo del Provincial de los Dominicos Reverendo P. José Ballarín, quien de manera elocuente versó sobre la festividad de la Rosa. Seguidamente se organizó la procesión con el Santísimo que recorrió las naves del templo, mientras que del coro salían hermosas plegarias a la Santísima Virgen.

De regreso la procesión al altar, se dió la Bendición y se reservó, efectuándose acto seguido la bendición de las Rosas, que fueron distribuidas entre la numerosa concurrencia que asistió a los actos.

Nuestra felicitación a los PP. Dominicos, y de una manera especial al Párroco Rvdo. P. Pablo del Olmo.

CONFIRMACIONES EN LA SANTA IGLESIA CATEDRAL

Monseñor Alberto Méndez, dignísimo Secretario de Cámara y Gobierno del Arzobispado de la Habana, nos comunica en atenta comunicación, "que el Excmo. y Reverendísimo Señor Arzobispo, arquidiocesano administrará el Sacramento de la Confirmación todos los sábados terceros de cada mes, en la Santa Metropolitana Iglesia Catedral a las nueve de la mañana".

"Asimismo, hacer público que S. E. R. desea que en la explicación del Catecismo se instruya a los que hayan de recibir dicho Santo Sacramento en las condiciones que se requieren para recibirlo dignamente".

Es digna de todo elogio esta plausible disposición de nuestro muy amado Prelado.

Tributamos a Monseñor Alberto Méndez, nuestra gratitud por haberse dignado comunicarnos tan grata noticia para el cristiano lector.

GRAN FIESTA A SANTA TERESITA DEL NIÑO JESUS

El próximo día 17 se celebrará en la Iglesia Parroquial de Nuestra Señora del Carmen una gran fiesta en honor de Santa Teresita del Niño Jesús, con motivo de conmemorar se en dicho día el Tercer aniversario de la Canonización de la Santa.

A las nueve de la mañana tendrá lugar la misa solemne de ministros a toda orquesta y voces, predicando el Reverendo P. Fray José Vicente de Santa Teresa, C. D. Párroco del Carmen y Prior de los Carmelitas.

Se invita por este medio a todos los devotos de la Santa, para tan solemnes cultos.

DIA 12 DE MAYO

Este mes está consagrado a la Santísima Virgen.

El Circular está en la Capilla de las Reparadoras.

Santos: Domingo de la Calzada, Epifanio y Germán, confesores; Nereo y Aquileo, mártires; Santa Electa, mártir.

Santos Nereo y Aquileo, mártires. Eran hermanos y siendo aun niños tuvieron la dicha de ser instruídos en la santa religión cristiana y bautizados por el mismo apóstol San Pedro.

Refieren las actas antiguas de los dos santos Nereo y Aquileo, que estuvieron largo tiempo desterrados en la isla Poncia; después fueron cruelmente azotados, y por último, el cónsul Minucio Rufo les hizo cortar la cabeza el día 12 de Mayo del año 98.

Sus cuerpos fueron ocultamente recogidos por un discípulo suyo y enterrados a media legua de Roma, donde, con el tiempo, se edificó una iglesia para eterno monumento del triunfo de estos gloriosos mártires.

CULTO CATOLICO PARA HOY

En las Reparadores solemne función al Santísimo Sacramento por el Jubileo Circular.

En el templo de Reina, a las 8 a. m. ofrenda a la Madre del Amor Hermoso, por la Congregación de Hijas de María. A las 8 a. m. Santo Rosario, Comunión general, Misa armonizada y plática por el R. P. Francisco Javier Asencio, Director de las Hijas de María.

La parte musical a cargo del Coro de la Congregación.

En Monserrate solemne Salve a nuestra Señora de los Desamparados.

En la Merced, a las ocho y media de la noche, sermón por Mons. Rafael Guizar y Valencia, Obispo de Veracruz.

A las nueve y tres cuartos de la noche, solemne Vigilia de Propaganda de la Sección Adoradora Nocturna de la Habana en favor de las Misiones. En esta vigilia pronunciará la plática Mons. Rafael Guizar y Valencia.

Las puertas del templo permanecerán abiertas durante toda la noche, pudiendo permanecer adorando al Santísimo Sacramento los fieles de ambos sexos.

En todos los templos los piadosos ejercicios del Mes de las Flores, que terminarán con el canto solemne de la Salve.

CULTO CATOLICO PARA MAÑANA

En el templo de Reina, por la mañana, las misas rezadas que se acostumbran a celebrar los domingos y días festivos, con explicación del Evangelio de la Dominica.

A las seis de la tarde, el piadoso ejercicio de las flores del Mes de María.

En San Francisco la función mensual de la Venerable Orden Tercera, con Misa de Comunión general, a las 7 y media a. m. A las 9 Misa Solemne y homilía. A las 7 y media de la noche, la función mensual, la cual concluirá con el ofrecimiento de las flores.

En la Parroquia del Carmen, celebra la Venerable Orden Tercera de Nuestra Señora del Carmen, con Misa de Comunión a las siete y media. A las 9 a. m. Misa Solemne y Sermón. A las 5 y media de la tarde los piadosos ejercicios de la Venerable Orden Tercera del Carmen conjuntamente con los del mes de María.

En la Parroquia del Pilar, a las 7 y media a. m. la Misa y Comunión mensual de la Congregación de la Sagrada Familia. A las 9 a. m. Misa solemne y sermón. A las 7 y media de la noche el piadoso ejercicio de las Flores de María.

En la Parroquia de Jesús, María y José, la función mensual de la Congregación de Nuestra Señora de la Caridad, a las 8 y media de la mañana. A las 7 de la noche el piadoso ejercicio del Mes de María.

En Monserrate, a las 9 a. m. solemne función en honor a Nuestra Señora de los Desamparados, en conmemoración a su festividad en Valencia.

En Jesús del Monte la función mensual del Apostolado de la Oración con Misa de Comunión general a las 7 y media a. m. A las 9 a. m. Misa Solemne con Sermón.

A las 8 de la noche, el piadoso ejercicio del Mes de María.

En San Nicolás, celebra la función mensual a Nuestro Padre San Lázaro su Congregación, a las 8 y media a. m.

En la Merced, a las 4 y media de la amañana, Misa y Comunión para los adoradores y demás fieles, bendición y reserva.

A las 8 a. m. Misa de Comunión general para todos aquellos católicos que quieran ofrecer esa acción para el fomento de las Misiones en Cuba.

A las 9 a. m. Misa cantada con orquesta, asistencia del Excmo. Monseñor Manuel Ruiz, Arzobispo y sermón por el Ilmo. señor Obispo de Veracruz, sobre el tema: **Obligación de los católicos hacia la Obra de las Misiones Parroquiales y utilidades espirituales y sociales que éstas reportan.**

En todos los templos se conmemora la Quinta Dominica después de Pascua, con Misa cantada y homilía sobre el Santo Evangelio de la Dominica.

LOS TRECE MARTES A SAN ANTONIO EN LA IGLESIA DE SAN FRANCISCO

Continúan celebrándose con gran solemnidad en la Iglesia de San Francisco, los tradicionales y piadosos cultos de los trece Martes a San Antonio, por la Asociación de la Pía Unión.

A las 7 y medio a.m. celebrósa misa de Comunión general armonizada en la que ofició el Director de la Pía Unión, Rvdo. P. Guillermo Basterrechea, acercándose a la sagrada mesa numerosos devotos del glorioso san Antonio de Padua.

A las nueve a.m. verificóse la misa de ministros a toda orquesta y voces en la que ofició de preste el Rvdo. P. Vicente Urdapilleta, Comisario de Tierra Santa en Cuba, asistido de los PP. Fermín Santos Ruiz y Pablo Lete.

La cátedra sagrada fué ocupada de manera brillante y sentida por el P. Alfonso de la Peña, O. F M., quien se encuentra de paso por esta capital para España.

Al terminar el P. Alfonso su bella oración sagrada en la que cantó una vez más las glorias de San Antonio y sus múltiples milagros, recibió múltiples felicitaciones de la numerosa concurrencia que invadía el templo.

La parte musical estuvo como siempre a cargo del coro de la Comunidad Franciscana bajo la dirección del P. Leonardo Celaya.

El altar lucía un artístico y bello adorno floral confecionado por el Sacristán del templo, hermano Francisco Vilair.

Terminada la misa en la que se repartieron bellos recordatorios por la piadosa señorita Amparo Figarola, se organizó la procesión por el interior del templo, con la imagen de San Antonio que fué llevado en hombros de sus numerosas y agradecidas devotas que se disputaban la honra de cargarlo.

Felicitamos a la Pía Unión de San Antonio por la solemnidad de ricos cultos y muy especialmente al Director Rvdo. P. Guillermo Basterrechea.

PRIMERA COMUNION EN EL COLEGIO NTRA. SRA. DE LAS MERCEDES

Recibimos atenta invitación de las señoritas Morales, Directoras del Colegio Nuestra Señora de las Mercedes, en la barriada del Vedado, para el solemne acto de la Primera Comunión de un grupo de alumnas del mismo.

Dicho emocionante e interesante acto se verificará el próximo sábado día 12 a las ocho de la mañana en la Iglesia de San Juan de Letrán, de los PP. Dominicos, calle 19 esquina a L.

Agradecemos la invitación y daremos a nuestros lectores una amplia información de dichos actos.

para las Ulceras y Lastimaduras

El Ungüento Cadum ha demostrado ser un gran remedio para millares de personas que han estado sufriendo durante años de enfermedades tan molestas como de tan mal aspecto para la piel. Las lastimaduras, erupciones y otros padecimientos angustiosos ceden prontamente a sus propiedades curativas tan maravillosas. En distinto a cualquier otro remedio y puede usarse con toda confianza. Hace cesar al instante la picazón y cicatriza en seguida el eczema, acné (barros) granos, forúnculos, úlceras, erupciones urticaria, ronchas, almorranas, comezón, sarna, heridas, arañazos, cortaduras, postemillas, escaldadura.

LECHE
JERSEY CREAM
DE WARD
es super excelente

Producida en nuestra propia, moderna y sanitaria granja en Guanajay, de vacas Jersey de pura raza, saludables, bien alimentadas e inmunes a las tuberculinas. Pasteurizada científicamente.

TOMELA PARA BIEN DE SU SALUD
ESPECIALMENTE BUENA PARA LOS NINOS

Mande su orden por los teléfonos
F0-7762, F0-7763
Cremería Americana de Ward

¿Está Ud. Muy Delgado?

No es extraño si su sangre está débil, rala y empobrecida. Lo única que Ud. necesita es tomar ELIXIR DE LEONARDI PARA LA SANGRE. Pronto recuperará sus carnes.

Este tónico alimenta la sangre, le da nuevo vigor y suministra los glóbulos rojos necesarios. Bien pronto tendrá Ud. carnes firmes y sanas y le volverán su vigor y su peso normales. Este tónico estimula el estómago, el hígado, los riñones y las glándulas.

El ELIXIR DE LEONARDI PARA LA SANGRE devuelve el apetito, aumenta la vitalidad, cura el reumatismo, la gota, la neurastenia y la sífilis y es el tónico ideal para la gente agotada y nerviosa.

ELIXIR DE LEONARDI
PARA LA SANGRE
DA VITALIDAD

¡Si no es Phillips no es leche de Magnesia!

El antiácido y laxante ideal, recetado por los médicos desde hace más de medio siglo.

Indigestión
Biliosidad
Dolor en la boca del estómago
Eructos ácidos
etc.

Indispensable para modificar la leche de vaca y evitar cólicos a los niños.

Las canas están gritando su edad
USE ACEITE KABUL

El color natural del cabello—cuando las canas han aparecido, se restaura, se vuelve a tener si se usa Aceite Kabul. No es pintura. Se unta con las manos y no las mancha.

SE VENDE EN BOTICAS Y SEDERIAS

ANUNCIO DE VADIA

EL MEJOR LAXANTE, DIURETICO Y SOLVENTE DEL ACIDO URICO

Salvitae

PARA
LA GOTA
EL REUMATISMO
EL ESTREÑIMIENTO
EL DOLOR DE CABEZA
LA BILIOSIDAD
LA INDIGESTION
LA DIABETES
EL MAL DE BRIGHT

De Venta en todas las Droguerías y Boticas Principales.

HOMBRES Y ORIENTACIONES

Un nuevo libro de Pastor del Río

La Bibliografía cubana ha sido enriquecida con un valioso libro más, debido a la pluma vibrante de PASTOR DEL RIO. En este volumen se tratan con toda extensión los problemas trascendentales que conturban a políticos y sociólogos ofreciendo soluciones prácticas para todos ellos.

La madurez de juicio, la elocuencia y facilidad de concepción, se ponen de manifiesto en este libro que todo cubano amante de las letras y de su país debiera leer, para obtener un concepto amplio y recto del verdadero patriotismo.

Forma la obra un tomo en cuarto mayor magníficamente impresa: $1.

HISTORIA DE CARDENAS

Por Herminio Portell Vilá

Un notable trabajo histórico de gran interes, publicado con motivo del centenario de esa ciudad. La obra contiene datos preciosos sobre prehistoria, colonización, etc., concernientes a la ciudad de Cárdenas, que interesan no solo al historiador, al bibliófilo o al curioso, sino a todo cubano en general, por las ideas y conceptos hermosos que contiene.

Forma la obra un volumen en cuarto a la rústica. $2.00.

EL FORO

Sus cumbres y sus llanos

Por Edmundo Gronlier y González

Un libro de interés para abogados, mandatarios, estudiantes de derecho y para todo el mundo en general, en el que se narran casos originales, ocurridos en la práctica de la profesión.

Precio del ejemplar a la rústica: $1.00.

ESTUDIOS JURIDICOS SOBRE CUESTIONES PRACTICAS DE DERECHO CIVIL E HIPOTECARIO

Por el doctor Gregorio del Llano y Raymat

Un libro valioso, en el que se han reunido numerosos trabajos sobre cuestiones jurídicas, estudiándolas, tanto en la forma como en los preceptos legales, como en la práctica de determinadas instituciones, mostrando cuál debe ser la más recta aplicación de dichos principios, las contradicciones que se encuentran, etc., etc. Todos los casos expuestos son de carácter práctico, tomados de nuestro ambiente y contribuyen a esclarecer muchos conceptos de derecho civil e hipotecario.

Precio del ejemplar en 4o. a la rústica: $3.00.

LA CONVENCION CONSTITUYENTE DEL ARTICULO 115, DE LA CONSTITUCION CUBANA

Por el Dr. Arturo Mañas

Interesantísimo estudio jurídico comparado sobre la Convención Constituyente, sus orígenes, naturaleza, composición, facultades y poderes, promulgación y vigencia de sus acuerdos, etc.

Precio del ejemplar a la rústica: $1.00.

UN NUEVO TEXTO DE ECONOMIA

Por César Rodríguez Morini

En este nuevo libro se han considerado todos los factores modernos que han variado los conceptos básicos de la ciencia económica. Trata de ECONOMIA POLITICA Y SOCIAL, estudia los problemas bancarios, los de inmigración y emigración, natalidad y población, la industria y el comercio, etc. Contiene gráficos explicativos y datos estadísticos de gran valor.

Precio del ejemplar en cuarto, encuadernado: $5.00.

TIEMPO MUERTO

Por Jorge Mañach

Una comedia cubana, que obtuvo el segundo premio en el Concurso celebrado recientemente bajo los auspicios de la Secretaría de Instrucción Pública y Bellas Artes. Premio Quiroga.

Precio del ejemplar a la rústica: $1.00.

JUAN CRIOLLO

Por Carlos Loveira

Una novela cubana de neto sabor criollo, que ha merecido los elogios de la crítica y el favor del público. Carlos Loveira, se revela en este su nuevo libro como un costumbrista notable.

Precio del ejemplar a la rústica: $1.50.

La Moderna Poesía
Obispo 135. Apartado 605. Tlfs. A-1171, 1172 y 1173. Habana.
"CERVANTES"
Galiano 62. Apartado 1115. Teléfono A-4958. Habana

LA MUJER Y EL HOGAR FELIZ

ENCICLOPEDIA PARA LA MUJER INTERESANTISIMA

De venta en la Librería Academia Prado 93 Tel. A-9421 M-6536, y en el departamento de libros de "El Encanto."

¿A qué se le llama mujer?
¿Qué condiciones necesita una mujer para ser la felicidad de un hogar?
¿Qué es lo que más aprecia el hombre consciente en la mujer?
¿Qué es lo que hace a la mujer indispensable en el hogar?
¿Qué es lo que se necesita para ser una verdadera madre?

No es como equivocadamente creen las jóvenes y ciertas mamás, que con saber tocar el piano, cantar algunas canciones y bailar fox, está preparada la mujer para contraer matrimonio y figurar en sociedad. Estos adornos sientan bien en cualquier señorita, pero no son útiles más que los pocos años en que frecuentan como girl, los salones. No se debe educar a la mujer solo para los padres, para el presente. Se debe por el contrario prepararlas para el futuro, para la hábil constitución de la familia.

Una mujer cuando se casa, y por consiguiente forma su hogar y su familia, debe conocer perfectamente los deberes que contrae. No toma posesión del puesto de juez, un señor que ignora lo que son leyes, sin embargo es muy frecuente el que se casen jóvenes que no saben del hogar, más que colocar flores en los búcaros. De la cocina lo ignoran todo, tienen que atenerse a lo que hagan las cocineras porque ellas no son capaces de sustituirlas. De costura, no saben ni hacer un pañal para recibir al primer baby, de lavar, sería estropearse las manos. De medicina casera, no saben más que dar un purgante, muchas veces a destiempo. ¿Quitar una mancha a un traje? Para eso están las tintorerías. No son más que mujeres para millonarios, y si desgraciadamente por azares de la vida, la renta disminuye o el capital viene abajo, es como huracán que entre por la ventana. El hogar viene al suelo.

La obra "LA MUJER Y EL HOGAR FELIZ" reune todos los conocimientos necesarios para preparar a una joven casadera y para enseñar a la que no haya tenido la suerte de adquirir estos conocimientos. En ella encontraréis todo lo que necesitéis para llenar cumplidamente todas las necesidades del hogar y cuidado de los hijos. El hombre busca en su casa, el reposo y el cariño que mitigan las contrariedades de su vida de trabajo. Si al llegar a él, no hay más que dificultades ocasionadas por la falta de dirección, y orden de la persona que lo representa, en vez de atraerlo, lo repele. La mayor parte de las desavenencias en los matrimonios, tienen por base, la incapacidad de cultura doméstica en la mujer.

No debe faltar en la biblioteca de una mujer, esta obra que la hará feliz a usted y a los que la rodeen.

Adquiérala usted y recomiéndela a toda persona que usted estime.

Pueden adquirirse a plazos y al contado.

PIDA CONTRATOS HOY MISMO.

SUPRIMA Vd. SUS CANAS! pero no emplee para eso sino
HISPANIA
La mejor de las TINTURAS para el cabello porque } es de fácil aplicación dura largo tiempo y da un color natural
Se usa tambien con exito para la barba y el bigote
C. JOLIFFE, 15, Boulevard Saint-Martin — PARIS
En *Habana*: Droguerías SARRA, JOHNSON, TAQUECHEL y todas Perfumerías.

RUBINAT LLORACH
LA MEJOR AGUA MINERAL NATURAL PURGANTE
SE VENDE EN MEDIAS BOTELLAS EN TODAS LAS FARMACIAS DE LA ISLA DE CUBA

M.E.C.D. 2016

Telef. A-3716 y A-2803

ARTICULOS para CABALLEROS

A VERDADEROS PRECIOS DE ALMACEN, y en estilos y calidades de última moda, ofrecemos un extenso surtido de artículos para caballeros: vea algunos de nuestros bajísimos precios:

CAMISAS DE SOISSET blancas, con cuello unido y postizos, a . . . . . $ 1.50
CAMISAS DE POPLIN blanco con cuello "playa" y manga corta, a . . . . . $ 1.50
CAMISAS DE POPLIN, color entero y blanca, con cuello unido, a . . . . . $ 1.50
CAMISAS DE POPLIN, muy fino, color entero, con cuello postizo, a . . . . . $ 1.75
CAMISAS DE POPLIN blanco, finísima calidad, cuello postizo, a. . . . . $ 2.00
CAMISAS DE POPLIN blanco, finísima calidad, cuello postizo, a. . . . . $ 2.25

JUEGOS DE CAMISETA Y CALZONCILLOS de tela B. V. D., a . . . . . $ 0.80
JUEGOS DE CAMISETA Y CALZONCILLO de vichy a listas, a. . . . . $ 0.80
JUEGOS DE CAMISETA Y CALZONCILLOS de soisset muy finos, a. . . . . $ 1.20
JUEGOS DE CAMISETA Y CALZONCILLOS de poplin superior, marca "El Número 15", a . . $ 1.50
Juegos de ídem ídem, en bramante, de hilo a $ 2.00

CORBATAS, PAYAMAS, CALCETINES, PAÑUELOS y demás artículos, nuestro Departamento cuenta con lo más moderno y fino, a más de precios inigualables

Vea estas mercancías, antes de comprar

POR LOS JUZGADOS CORRECCIONALES

SECCION PRIMERA

CONDENADOS:

Federico Cárdenas, por infracción del Art. 607 del Código Penal: $5.00 Jesús Casas, por escandalo: $20.00; Vicente Rodríguez, por daño : $10.00. José M. Vidal, por infracción de la Ley del Cierre: $1.00, José Rancaño; Manuel Alfonso; Joaquín S. Alvarez; Genaro Souco; José L. Pérez, Ramón García, por la misma infracción: $1.00 cada uno. José Chi, por igual infracción: $10.00; José Can, por dicha infracción: $10.00, Julio Valenzuela, por riña: 30 días; Benigno González, por daño: $5.00, Julio García, por daño: $5.00 Alfredo Ruiz, por lesiones: $3.00, Antonio Mijares por daño: $5.00, Ventura Pupian, por daño: $5.00, Ignacio Fonta, por escandalo: cinco días; Hill Charles, por escandalo: cinco días; Alberto Douglas, por escandalo: cinco días, Antonio Tadroga, por escandalo: cinco días, Simón Peña, por uso indebido de uniforme: $31.00; Alfonso Hernández, por estafa: $31.00 y 61.00.

ABSUELTOS:

Eleodoro Rivalta, de escandalo: Antonio González, de resistencia; Emilio Sopo, de hurto; Antonio Márquez, de hurto; Esteban Lima, de hurto; Pablo Rodríguez, de amenazas; Raul Dehoguos, de daño; Andrés Prieto, de daño; Juan Rodríguez, de daño; Carmen Basteiro, de maltrato de palabras; Manuela Estray, de maltrato de palabras; Prudencio Cantos, de riña; Evangelina Fis, de faltas; Gregorio Salvador, de maltrato de palabras; Joaquín Chang, de daño.

SECCION TERCERA

Juez: Dr. Leopoldo Sánchez.
Secretario: Dr. Gustavo Prieto.

Penas y multas impuestas por este juzgado en los juicios celebrados ayer:

Alberto Azcuy, por faltas a la policía, $3.00; Mames Doyle, por exceso de velocidad, $3.00; Hilario Claro, por desobediencia, $2.00; Alberto López Herrero, por daño y rira y lesiones. $10.00; José María Triana, por exceso de velocidad, $3.00; Serafín González, por faltas a la policía, $3.00; Benigno Pérez, por daño, $3.00 José González Fernández, por ofensas a la moral, $5.00; María Luisa Hernández, por ofensas a la moral. $5.00; y Adolfo Gutiérrez, por coacción, $3.00.

Fueron suspendidos 36, juicios.
Absueltos 22.
Ordenado su arresto, 19.

SECCION CUARTA

Arrestos y multas impuestos ayer en juicios celebrados en este juzgado:

Por infracciones municipales cometidas: $2: a Salvador Ortega, Javier González y Benjamín Belon; en $1: Raul Séneca López, Ramón García, Santiago Crespo, Benito Tamargo, Luis Peña Peña, José Constantino Urrutia, Luis Núñez Rodríguez, Juan Fernández, Jesús Blanco y Bartolomé Pérez. Por infracciones sanitarias: $31: Pedro B. Abeso, Andrea González, Ramón Martín; en $10: José Meléndez y Francisco Villaciergo; $6: Domingo González; $2: Eligio González Vega, Carmen Lara, Francisco Vega, Evaristo García Herrera, Gertrudis Riga, Ramiro Estévez Montero, Pilar Méndez, Francisco Morán, Rafael Rodríguez y Carmen Rodríguez. Por exceso de velocidad: $20: a Francisco Poulet; $4: Juan Tidó Valvé; $2: Rafael Calzadilla; $1: Alejandro Robin. Por daños al Estado: $2: Javier Reidez Dios; $1: Francisco del Río. Escándalo y riña: $1: Andrés Hernández. Escándalo, lesiones y portar arma sin licencia, $2: a Belarmino Rodríguez y José María Sánchez. Escándalo y lesiones, $2: Manuel Hernández; $1: José Valentín Delaporte y José González. Vejación, $1: Floriano González, René Mateo Acosta: $20: Evangelio Herrera. Daños, $5: Emilio Jiménez, José Hernández Lombillo; $2: Jaime Gomila. Amenazas, $2: María Noriega; $1: Cruz Molina y Santiago García. Lesiones: $2: Octavia González, Felipe Hernández, Ramón Rodríguez, Francisco Rodríguez. Lesiones y desobediencia, $5: Juan Iturralde. Coacción, $2: María García. Por facilitar falsos informes, $5: Juan Acevedo. Portar arma sin licencia, $2: Enrique Ercilla. Faltas a la policía: 40 días de arresto a Luis Fernández, y $1: a José Martínez. Por riña prohibido, $5: a Eduardo Angulo y Martín Peraza. Por hurto, $5: Félix Fresneda. Por hurto frustrado, 40 días de arresto a Luis Maldonado.

Fueron absueltos 20 acusados y se decretó la detención de 35 personas.

"TRIANON"

Muy bonito y original modelo en Piel Beige Perla Satinada (Tacón alto y mediano)

$8.50

HNOS. ALVAREZ

NEPTUNO Y SAN NICOLAS — TELEFONO A-7004

PRIMERA COMUNION

ESTAMPAS, ROSARIOS, DEVOCIONARIOS, VELAS, LIRIOS, LAZOS Y CORONAS; VEAN LOS ULTIMOS MODELOS RECIBIDOS EN LA

Librería "ANTIGUA DE VALDEPARES"

MURALLA 24 — TELEFONO A-3354 — HABANA

3931 — 2d-12

LUCERNA

PASTELERIA Y REPOSTERIA FRANCESA
UNICA EN SU CLASE.
Telf. M-2021 Neptuno 104

GALIANO, SAN RAFAEL Y SAN MIGUEL. (Toda la cuadra)

Venta Especial por 3 días

Telas Blancas

HOY, ULTIMO DIA

Holán batista de Lino puro } a $4.50
Holán clarín de Lino puro } la pieza

Hoy termina esta Venta Especial

Holán Batista, **puro lino,** *pieza de 10 varas a $4.50.*

Holán Clarín, **puro lino,** *pieza de 10 varas, a $4.50. - El lunes volverán a su precio normal.*

Lea nuestro anuncio en la página 5 y 11

LA SUBASTA DE EDIFICIOS Y DE VARIAS FINCAS

Entre los primeros figuran dos casas en Cumanayagua y entre éstas una finca en la Víbora.

Juzgado de Primera Instancia del Norte.

En el juicio de mayor cuantía seguido por Manuel Rego Prosa contra su hermano José, se dictó auto sacando a subasta el esablecimiento de Víveres situado en Cruz del Padre 5 tasado en $4.000, el día 25 del actual a las 9 a. m.

En el juicio seguido por Santiago Bartolomé y Quesada, en cobro de mil pesos e intereses al 11 por ciento, contra José Quintana y sociedad Vicente Peña y Compañía, se ha dictado sentencia ordenando la venta en pública subasta de la casa de madera y teja sita en Reparto Méjico o Berarda en Cumanayagua número 77 y la número 78 del mismo Reparto y lugar.

Juzgado de Primera Instancia del Sur.

Se ha dictado auto sacando a subasta en el juicio seguido por el señor Honorato Martínez Fernández, contra la señora Amelia Valdés Loureiro de una finca en el Reparto Santa Amalia en la Víbora, limitada por la scalles Miguel; Dolores; Gustavo y Gonzalo, tasada en $11.000 y de 678 metros con 258, milímetros de superficie, el día 9 de junio a las 10 a. m.

En el juicio seguido por la Compañía Insular de Préstamos contra Angel Méndez, Juan Morales y Cándido López se les notifica que tiene tres días para darles vista de la tasación efectuada de Costas ascendentes a $988.00

HABANERAS

(Viene de la página 1)

EN EL CARMEN

LA BODA DE ANOCHE

Ivonne Saaverio y Gonzalo Estrada de la Riva

Ya felices.
Con su ideal realizado.
Hay que decirlo de Ivonne Saaverio, bella y muy graciosa señorita, y el joven médico Gonzalo Estrada de la Riva, perteneciente al cuerpo facultativo de la Policlínica Nacional Cubana.
Fué anoche su boda.
En la Iglesia del Carmen.
Ivonne, ataviada con el más exquisito gusto, estaba interesantísima.
Linda como nunca.
Todos lo decían.
Su señor padre, el distinguido ingeniero civil Miguel Saaverio, fué el padrino.
Y la madrina, la señora madre del novio, Guadalupe de la Riva de Estrada.
Testigos.
Por la señorita Saaverio.
El doctor Arturo C. Bosque, Presidente de la Policlínica Nacional. el señor César Rodríguez y los doctores Juan B. Núñez Pérez y Gustavo Sterling.
Y como testigos del novio, el Cónsul de la Argentina, señor Lucas de Córdova, el capitán Osvaldo Miranda, el señor Enrique Amalalich y el doctor Claudio Mimó, catedrático de la Universidad.
Los nuevos esposos han ido a fijar su residencia en un moderno y bonito chalet de la Víbora.
Ivonne y Gonzalo.
¡Sean muy felices!

LA REAPERTURA DE RIALTO

Rialto.
Remozado y embellecido.
Aparecerá así al abrir de nuevo sus puertas al público el próximo sábado 19 de mayo.
Los trabajos realizados en su interior han sido de verdadera importación.
Está transformado Rialto.
Por completo.
Cuenta con nuevo escenario, nuevo mobiliario y nuevo decorado.
Hablaré más adelante con toda minuciosidad, señalándolas en sus menores aspectos, de las obras que se han llevado a cabo en el céntrico cine que vuelve a tener por administrador al querido amigo Manool Rodríguez, que tanto se ha hecho admirar en el desempeño del cargo por su celo, actividad y competencia.
Se ha hecho insustituible.
Hay que reconocerlo.
Con la exhibición de la cinta **Pacionadas,** que aún no se ha estrenado en Nueva York, será la reapertura de Rialto.
Cantará Rita Montaner.
Inaugurando el escenario.

EL CONCIERTO DE MAÑANA

De gran atracción.
Interesantísimo.
Puede decirse ésto del concierto que ofrece mañana en nuestro máximo coliseo la Orquesta Filarmónica.
Se celebrará, como de costumbre, a las diez de la mañana.
Magnífico el programa.
Variado y selecto.
Figura entre sus números principales la sinfonía **Bolivar,** original del notable compositor nicaragüense N. Aguilar, músico de la Orquesta Filarmónica.
Otro número interesante.
Digno de especial mención.
Es la Polonesa y Badinerie de Bach, cuya parte de solista está a cargo de Guillermo López, falutista de la Filarmónica.
El último número del programa es **Castilla,** poema del maestro Pedro Sanjuán, meritísimo director de esa brillante organización musical.
Acerca del maestro Sanjuán, y relacionado con su próximo viaje a California, me reservo muchas e interesantes noticias.
Las daré mañana.
En sitio preferente.

RIVIERA

Muy favorecido anoche.
En animación completa.
Privilegio de los viernes del elegante Riviera, el cine de la calle 23, en el Vedado.
Preciosa la cinta que se exhibía, **Alma de Tigresa,** creación de la genial Pola Negri.

EN LA BENEFICENCIA.

Gran domingo mañana.
El Día de las Madres.
Lo dedicará a la Casa de Beneficencia, a sus beneméritas Madres, el Colegio María Corominas.
Fiesta de la mañana.
A las nueve.
Habrá música, recitaciones de poesías y pensamientos de las colegialas.
Nada más encantador.

EL ADIOS DE LA TUBAU.

Despedida.
De María Tubau.
Será con la conferencia de la deliciosa **divette** el lunes en la tanda elegante de Campoamor.
Tanda de la tarde.
De gala.
Versará sobre "el hombre, animal de costumbre" la conferencia de la Tubau.
Solo para las señoras.
Exclusivamente.

NOVOA SANTOS.

Cuarta conferencia.
De divulgación científica.
La dará mañana, acerca de "raices biológicas del sentimiento estético", el insigne profesor Nóvoa Santos.
Dedicada a los señores socios de la Institución Hispano-Cubana de Cultura.
En Payret.
A las diez de la mañana.

EL TENOR LAZARO

Grande la expectación.
Sin precedente.
No es otra que la despertada por el concierto que ofrece mañana el eminente tenor Hopólito Lázaro.
Está dispuesto para las diez y media de la mañana en el teatro Encanto.
Asistiré.

BODA POR LA TARDE

De boda en boda.
Así va mayo.
Para las cinco y media de la tarde de hoy está dispuesta la de la señorita Carmen Sousa y el joven Carlos Camacho.
En la Parroquia del Vedado.
Con carácter íntimo.

LA EXHIBICION DE HOY

Durante la tarde.
Desde primera hora.
Una exhibición hoy en la planta baja del palacio del Centro Asturiano
Entre plantas y entre flores se mostrarán al público por vez primera los modelos **Graham Paige** que tanto éxito alcanzaron en los últimos salones de Norte América.
Creación de los hermanos Graham.
Una maravilla.

(Continúa en la pág. NUEVE)

GUBIERTOS

MODELO CENTURY

Inspiración del hábil artista, que resalta por una sencillez de líneas estilo griego, presentando un modelo que se considerará siempre bello.

Su excepcional calidad ha impuesto la preferencia que por él demuestran las personas de buen gusto Los vendemos sueltos, y en lujosos cofres y mueblecitos conteniendo hasta 265 piezas.

La Casa Quintana
LA CASA DE LOS REGALOS

MATHILDE CUMONT

Esta semana recibiremos los últimos modelos de

SOMBREROS

que ya tenemos en la Aduana.

Oportunamente lo publicaremos para conocimiento de nuestras clientas.

Antes de embarcar para París, quiero ofrecer a nuestras clientas

UNA GRAN REBAJA DE PRECIOS

en todas las novedades de las casas.

PRADO 88 y 96.

ANUNCIESE EN EL "DIARIO DE LA MARINA"

LA CASA GRANDE

FUNDADA EN 1887 — GALIANO Y SAN RAFAEL — CENTRAL PRIVADA M-7934

Páguenos con estos Cheques-Rebaja

Córtelo ahora

Este Cheque-Rebaja caduca a su presentación; es decir, el Descuento que representa tiene que ser utilizado DE UNA SOLA VEZ, en una o varias compras, el día que usted lo traiga.

LA CASA GRANDE — CHEQUE POR UN PESO

GALIANO Y SAN RAFAEL
HABANA

$1.00

LA CASA GRANDE *abonará a la (Señora o Srta.)* .....

vecina de la calle .....

Ciudad ..... *Provincia* .....

la suma de UN PESO, *m. o., a cuenta de la compra que haga en nuestros Almacenes durante la presente semana (personalmente, por medio de otra persona o por correo) siempre y cuando esa compra importe no menos de diez pesos y sea pagada de contado.*

"Diario de la Marina", Mayo 12.

Cobrables en todos nuestros Departamentos, menos el de Perfumería Extranjera.

Vestidos Franceses: **a $15, 75 y 12.75**

Decorativos, bellísimos modelos de VOAL DE SEDA ESTAMPADOS. Ayer dijimos, por error, que estaban marcados a $17.50 y $14.50, cuando su rebajadísimo precio es de casi dos pesos menos. Tan baratos, durarán poco. No se quede usted sin uno.

PRIMER PISO

Medias

Desde 65 y 90 centavos y $1.25, hasta las de 4 pesos el par, tenemos extensísimo surtido. Clase práctica y calidades de fantasía. MARCAS "KAYSER", CASA GRANDE y "DUVIL", todas de fabricación exclusiva. Las clases superiores las vendemos por lotes de tres pares. Y el líquido "La Francais" para lavarlas, a 50 y 80 centavos. Es vegetal.

PLANTA BAJA

Nuevos Chiffones, Georgette y Crepés Estampados.

Ayer tarde llegaron a LA CASA GRANDE NUEVOS CHIFFONES, GEORGETTES y CREPES ESTAMPADOS. Los motivos pictóricos que forman su colorido, así como sus originales dibujos, son deliciosos. En TELAS DE OVALOS y CREPE A RAYAS, indicado para combinaciones o Vestidos de Sport, ya sabe usted qué varia y hermosa es nuestra Colección.

PLANTA BAJA

Zapatos de Señora

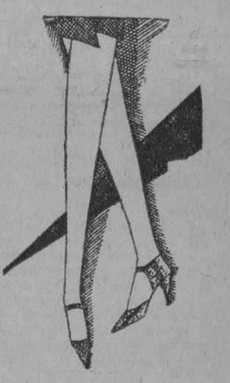

No tenemos espacio para insertar el clisé de los ZAPATOS IMPORTADOS, elegantísimos, en que es especialista nuestro Departamento de Peletería. Pero le mostraremos los propios modelos, de línea impecable y materiales finos, si desea usted venir a verlos. Precios: entre 9 y 16 PESOS.

PRIMER PISO

Ropa Interior de Señora

Algunas gangas verdaderas: Juegos de linón, 2 piezas, a $1.68; Camisas de Noche, en colores, a $1.68. Bloomers de Jersey de Seda, a $1.75; Bloomers de linón, rosa, blanco y salmón, a $1.10.—La Ropa Interior, señora, es la que EL CUERPO AGRADECE MAS, cuando es nueva, bonita y... barata.

PRIMER PISO

Nuevas Fajas Reductoras

Nos ha llegado la Novísima Faja Madame X, CON REFUERZO ESPECIAL en la raiz del tirante, para que sujete mejor y no se rompa. Son de 12, pero hoy las damos a 8 PESOS 50 centavos. Fajas tubulares, de goma y seda, suavecitas, dos Modelos: uno, abierto a los lados; otro, abrochado a un lado. Y la Madame X, a 6 PESOS, absolutamente "fresca".

PRIMER PISO

Artículos para Caballeros

PARA HOY, SABADO, entre otras cosas, amplia COLECCION DE CORBATAS PRINCIPE A 1 PESO 45 cts. Colores modernistas, muy elegantes, con rayas, rombos y otros dibujos de moda. LAZOS MARIPOSA, muy finos, todos los tonos y líneas en boga, baratísimos. El próximo lunes, una VENTA ESPECIAL DE CAMISAS. Prepárese para una positiva sorpresa.

PLANTA BAJA

Por el mismo artículo, "La Casa Grande" le cobra menos

LA EXPOSICION DE ESCULTURAS DE S. MUGUERZA

Hoy sábado tendrá lugar la inauguración de la exposición de trabajos de escultura, obra del artista Alberto Sabas Muguerza, en los salones de la Sociedad Deportiva de Comunicaciones, calle de Estrada Palma (Consulado) núm. 92 A, altos.

El señor Sabas, que hace poco regresó de Europa, exhibirá sus obras bajo los auspicios de los señores Rafael Sánchez Aballí y Juan Clemente Zamora, Secretario y Subsecretario de Comunicaciones, de cuyo departamento es el artista uno de los más distinguidos empleados técnicos.

OBRAS DONADAS A LA UNIVERSIDAD

El señor Alcalde Municipal de la Habana ha hecho donación a la Universidad de 150 ejemplares del folleto "Historia del Templete", enviados al señor Rector para que éste los distribuya en el Profesorado del Alma Mater.

Con destino a la Biblioteca de la Universidad se recibió ayer un lujoso ejemplar del "Libro del Centro" remitido al señor Rector por el Presidente del Centro Asturiano de la Habana.

UNA SEÑORA QUE HABIA SALIDO DE CASA PARA VER A SUS HIJAS EN EL COLEGIO DESAPARECIO DE MODO RARO

En Regla colocaron lingotes de hierro con objeto de descarrilar los tranvías

Dió cuenta a la policía la señora Emilia Failde Valladares, española, que reside en Animas 189, que su hermana Pyra de los mismos apellidos, salió en dirección al Colegio de las Siervas de San José donde tiene educándose dos hijas, y como no ha regresado, teme le haya ocurrido alguna desgracia.

Trataban de hacer descarrilar los tranvías. — Denunció a la policía el señor Laureano García Ortega, inspector de la Compañía Havana Terminal, que en la calle de Máximo Gómez entre Ceulina y Santa Cruz, en Regla, colocaron varios lingotes de hierro en la vía, para hacer descarrilar los tranvías. Se ignora quien fuera el autor del hecho.

Detenido. — Troadio González Acosta, reclamado por la Sala Segunda de lo Criminal de la Audiencia, fué detenido por el Teniente Calvo, jefe de la Sección de Expertos, e ingresó en la Cárcel.

666

Es una prescripción para CATARROS, GRIPPE, FLU, DENGUE, FIEBRE BILIOSA y MALARIA
Mata los gérmenes.

Dr. RAFAEL CORRONS

TRATAMIENTO ESPECIAL PARA ASMA Y TUBERCULOSIS
METODOS MODERNOS
De 2 a 5
MONTE 225, ESQUINA A FIGURAS — TELEFONO M-1106

M.E.C.D. 2016

ENCANTO

HOY HOY

¡GRANDIOSO ACONTECIMIENTO CINEMATOGRAFICO!

ARTISTAS UNIDOS PRESENTAN

AL MAS GRANDE DE LOS ACTORES COMICOS

EL GENIAL CHARLIE CHAPLIN

AUD. SE LE SALTARÁN LAS LAGRIMAS DE TANTO REIR..!!

LUNETA 80 CTS.
PREFERENCIA, $1.00.

ROSA LA REVOLTOSA
por CLARA BOW

Tanda de 8¼

EL CIRCO

THE CIRCUS

Consolidated Advertising

Programa de la Matinée de mañana Domingo de 1 y 30 a 5 p. m.

La extraordinaria producción de gran interés, por RICHARD BARTHELMESS y MOLLY O'DAY,

"EL CHICO DE CHAROL"

UN BESO EN UN TAXI, por Bebe Daniels. La grandiosa comedia, por CHARLIE CHAPLIN,

LA AVALANCHA DE ORO

DE PADRES TONTOS, por Max Davidson

MAYORES. . . . . $ 0.50 MENORES. . . . . $ 0.40

3930 1 d 12

TEATRO

"El Fantasma del Cabaret"

¿Recordáis aquella **bombonera**—Actualidades—que construyó Eusebio Azcue, el popular empresario vasco que presentó en la Habana a Pastora Imperio? Fué primero escenario brillante de las artistas de variedades.

El baile y el couplet, las notas alegres y las expresiones graciosas, el arte ingrávido del pasatiempo, los números regocijantes de los duettos cómicos fueron las triunfales jornadas de su vida inicial, después lo invadió la melancolía... Desaparecido el animoso organizador, fué languideciendo la **bombonera** y al fin cayó en las sombras, en la oscuridad: en el cine por tandas, que estaba, naturalmente sujeto a los cánones variabilísimos del gusto del público.

Orozco lo hizo volver a la luz para dedicarlo al género cubano.

De este género hay mucho que decir, pero no en este momento en que tenemos forzosamente que tratar del estreno del día.

El estreno del día, es decir, de la pasada noche, es, lector curioso, **El Fantasma del Cabaret,** revista graciosa, espectacular, en un solo acto, dividido en ocho cuadros, escrita por López Brillas, Hernández y Sánchez Galarraga y con música del maestro Rafael Betancourt.

Como todas las revistas, es una sucesión de efectos teatrales provocados por el decorado, las evoluciones, los **ballets** exóticos y los números de actualidad.

En Actualidades está muy bien **El Fantasma del Cabaret** y más como homenaje a José Orozco, que es, en realidad, el **fantasma** que ha hecho el prodigio de llenar en estos tiempos de retraimiento del público la **bombonera** en otras épocas repleta y jocunda ante el alma gitana de Pastora y la gracia incomparable de la Sevillanita.

Si todos los teatros tuvieran un fantasma como este del Cabaret, y fueran eficaces, despertando la curiosidad pública, quedaría resuelta la crisis que abruma a las empresas.

Hay en todos los cuadros de **El Fantasma del Cabaret** lo que se exige en la revista entre nosotros. El primero—El Cabaret del Fantasma, es, como iniciación del espectáculo, digno de loa.

En el segundo—Un rincón de la Alhambra de Granada, se recuerda, dentro de las posibilidades del pequeño coliseo—a la morisca Alhambra de Granada, y se oyen líricas expresiones de entonación oriental.

En Plegaria, el tercero, hay un tango que Maruja Martínez y Richard interpretan con acierto singular, dedicado a S. M. el Rey de España don Alfonso XIII; obra inspirada de Eduardo Blanco.

Una calle en Turquía, En los bosques de Arizona, El niño Fidencio, Aleluya y Las Gradas del Amor, son por su presentación o su actualidad, plausibles sin duda.

De la interpretación puede afirmarse que todos los artistas procuraron destacarse en su labor.

Maruja Martínez, Hernández, Richard, Esperante, Rubio, Moreno, Ortiz, Alonso, Vázquez, Sola...

La revista fué acogida con aplauso. El libro, la música y la interpretación satisfizo a los que gustan de ese género que Orozco—a quien se dedicada el homenaje—sostiene como un héroe con el concurso de un poeta de tan altos vuelos y de tan refinada sensibilidad como Gustavo Sánchez Galarraga, nuestro primer lírico y uno de nuestros más emocionales dramaturgos.

José LOPEZ GOLDARAS.

CARTEL DEL DIA

TEATROS

NACIONAL.—Tarde y noche: una comedia, una revisa, Flor del Mal.

PRINCIPAL DE LA COMEDIA.—A las 5: Las hijas del Reay Lear. A las 9 y 15: Las alas rotas.

PAYRET.—A las 8 y 30: Compañía China de Li Ho Chang.

ALHAMBRA.—A las 8: El Prisionero del amor; a las 9 y 15: La Semana. A las 10 y 30: A Camagüey me vuelvo.

ACTUALIDADES.—Tandas de 8 y 10: El fantasma del Cabaret.

CINEMATOGRAFOS

CAMPOAMOR.—Tarde y noche: una revista, una comedia, Las de Méndez. Tandas elegantes: María Tubau.

TRIANON.—A las 5 y media y 9 y media Amor o Ana Karenina; a las 8 y media, Muerto en vida.

RIVIERA.—A las 5 y 15 y 9 y 30. El Castigo de Amar. A las 8 y 15: Pública Subasta.

NEPTUNO.—A las 5 y 15 y 9 y media, Celos Trágicos. A las 8 y media: Amor o Ana Karenina.

VERDUN.—Tarde y noche: una comedia, una revista, El paje leal, Amores y pantorrillas, Alma de tigresa.

VIVES.—A las 8 y 15: El corazón de una mujer. Tandas elegantes: Viviendo del cuento.

WILSON.—Tarde y noche: una comedia, una revista, La Pilluela de Venecia, Puntillitas.

INGLATERRA.—Tarde y noche: La Pilluela de Venecia, Abnegación de Padre, una revista.

GRIS.—Tandas elegantes: El martirio de una madre, Internado para señoritas.

OLIMPIC.—A las 5 y 15 y 9 y 30: Un beso en el taxi; a las 8 y 30: El fantasma del Louvre.

IMPERIO.—Matinee y nocturna: Almas opuestas, La calle del Olvido, La dama del armiño.

LIRA.—Matinee y nocturna: una revista, una comedia, Tal suegro, tal yerno, El hombre del bosque, El siervo de la Condesa.

LARA.—Tarde y noche: una revista, una comedia, La Reina de los Mares, Celos trágicos.

RIVOLI.—A las 5 y 15: una revista, Todos somos actores; 8 y 30: El águila del mar, Todos somos actores.

UNIVERSAL.—Tarde y noche: El Escudo del Honor, Yo triunfaré, una revista.

NORMA.—Tarde y noche: El chico de charol, Adelante Mala Cara, La Flor del desierto.

HOY TEATRO PRADO HOY

UNIVERSAL PICTURES CORP Presenta

LA BELLA Y EXOTICA ATRIZ

LYA DE PUTTI

en

"FLOR DE NOCHE"

MIDNIGHT ROSE

con

KENNETH HARLAN

LA HISTORIA DE LOS AMORES DE UNA BAILARINA DE CABARET.- UN DRAMA DE AMOR Y ODIO.-

Consolidated Advertising

GACETILLAS

PRINCIPAL DE LA COMEDIA

El teatro Principal de la Comedia anuncia para hoy un programa lleno de interés.

En la tanda elegante de las 5, la comedia en tres actos "Las hijas del Rey Lear", que se estrenó días pasados y obtuvo un éxito pleno. Actúa casi toda la compañía y Rafael López Somoza desempeña un papel de gran lucimiento.

Por la noche, a las 9 y cuarto se repetirá "Las alas rotas", obra que anoche causó en el público excleente impresión".

Eduardo Vivas tiene en esta obra un papel de mucho lucimiento, y en cuanto a Rafael López Somoza, su papel es eminentemente cómico.

EL BENEFICIO DE RAFAEL LOPEZ SOMOZA

El martes 5 será la función en honor y a beneficio de Rafael López Somoza, el insuperable actor del Principal.

López Somoza ha escogido un programa verdaderamente "monstruo". Se pondrá en escena el graciosísimo juguete cómico de Paso y Abati "El orgullo de Albacete" una comedia de enredo y de diálogo, en fin, en que la labor de López Somoza será estupenda.

Además Antonio Castells, el aplaudido autor cubano, ha escrito expresamente: "¿Dónde estás, corazón?", un juguete que parodia al de la popular canción. 1056. M 12.

ACTUALIDADES

EL TRIUNFO DE ACTUALIDADES CON "EL FANTASMA DEL CABARET"

Dado el enorme éxito alcanzado por "El Fantasma del Cabaret", este success teatral, esta obra subirá a escena nuevamente en las dos tandas, es decir a las ocho y a las diez, y así será más cómodo para el público que se encuentra ansioso de conocerlo, puesto que puede escogerse la hora que mejor convenga.

El Fantasma del Cabaret, lleva a la escena el arte, la belleza, el lujo y cuanto pedirse pueda en una obra de ambiente internacional.

Su libro, firmado por las fecundas plumas de López Brillas y Hernández, con la decidida cooperación de Gustavo Sánchez Galarraga, hace que se luzcan todos y cada uno de los artistas que magistralmente han integrado esta revista que puede llamarse la revista de la Temporada.

Los intérpretes todos, bajo la dirección del "único" Teófilo Hernández y del Maestro Concertador señor Severo Muguerza, se han portado valientes recibiendo aplausos en todos los momentos.

El Fantasma del Cabaret es y seguirá siendo la revist acumbre, en donde existe derroche de arte, lujo, mujeres, bellezas, coloridos bailables y un argumento sencillo y hermoso, que mucho ha gustado a cuantos tuvieron la dicha de contemplarlo.

Mañana Domingo: El Fantasma del Cabaret cubrirá las rtes tandas de "Actualidades", es edcir la matinée al medio día y la primera y segunda de la noche. 952. M-12

SANTOS Y ARTIGAS

EXCELENTE CINTA ESPAÑOLA

Gustó al público la película "Las de Méndez", que Santos y Artigas estrenaron anoche. El argumento es interesante; llega al público, agita el corazón. Encierra provechosa enseñanza para las madres de hoy, para las futuras dueñas del hogar. Señala la buena ruta. "Las de Méndez", es película que señala las orientaciones que va tomando la cinematografía española que entre sus estrellas cuenta a Carmen Viance, en primera línea.

Otras cintas españolas que habrán de obtener éxito tienen Santos y Artigas en cartera: El Médico a Palos, La Sirena del Cantábrico, etc., y una obra inglesa admirable: "Alma Negra" o "La Diablesa".

Sin contar con el formidable stock de series, comedisa y actualidades, todas de Pathé, las de más renombre, las mejores. 955. M-12.

ENCANTO

"El circo" la original supercomedia, que tantos comentarios elogiosos ha producido en el público continúa obteniendo éxito extraordinario en el fastuoso teatro Encanto.

"El circo", interpretación admirable de Charles Chaplin, ha servido para poner de relieve los méritos de este artista polifacético, que sabe imponerse como actor, como escritor de argumentos y como director.

Hoy se exhibirá en los turnos elegantes de cinco y cuarto y nueve y treinta.

A las ocho y quince "Rosa la revoltosa", por Clara Bow.

Existe gran entusiasmo para el concierto que el admirable tenor Hipólito Lázaro ofrece en el teatro Encanto, mañana domingo a las diez y media de la mañana.

Lázaro se encuentra en plenitud de facultades y esto lo demuestra con el programa que brinda erizado de dificultades y que otro cantante, no abordaría.

Helo aquí:

Primera parte:

O'Paradiso, Meyerber; Te quiero, jota, Serrano; La ingrata, canción mejicana, Alfonso Espasa; La guinda, criolla, Eusebio Delfín; Canción Sueño, Osma.

Segunda parte:

La flor, Carmen, Bizet; Chiquilla, Lacalle; Corazón, Sánchez Fuentes; Aquella boca, bolero, Eusebio Delfín; Ay! Ay! Ay!, Vidalita.

Tercera parte: Bohemia, Puccini; Spirto Gentile, Favorita, Donizetti; Pagliacci, Leoncavallo; Tosca, Puccini.

"El príncipe estudiante", cinta de la Metro Golwyn Mayer, versión cinematográfica de la comedia dramática, "Juventud de Príncipe", que Ernesto Vilches, el meritísimo actor español, estrenó en la Habana, se exhibirá por primera vez en Cuba pasad omañana lunes.

Ernest Lubirth, de cuyos valores como director es innecesario hablar, manejó el megáfono en esta cinta, cuyos papeles principales sirven con indiscutible acierto Ramón Novarro, el héroe de "Ben Hur" y Norma Shearer, figura brillante y delicadísima de la pantalla. 901 M 12.

CAMPOAMOR

MARIA TUBAU EN CAMPOAMOR

Es indescriptible el entusiasmo que existe para oir la primera conferencia de María Tubau, que ofrece a las damas el próximo lunes a las cinco de la tarde.

El título sugestivo de por sí, "El hombre animal de costumbre", indica que María, que debe haber afrontado profundamente en la psicología del sexo fuerte, disertará deliciosamente sobre un tema que tantas oportunidades de lucimiento brindará a la bella conferenciante.

Se pueden separar las invitaciones en la contaduría de Campoamor.

Hoy se exhibirá la bella cinta "Las de Méndez" estrenada ayer con triunfal éxito.

Carmen Viance interpreta con acierto la protagonista de esta película.

El lunes próximo se reestrenará "El murciélago", obra cinematográfica intrigante y misteriosa interpretada por Louise Fazenda y Andre Beranger.

El miércoles 16 a las nueve y media función extraordinaria, a beneficio de la Sociedad Artística Teatral, poniéndose en escena, la comedia, "Las Walkirias" y la zarzuela estilo revista "Las corsarias". 959 M 12.

RIALTO

EN MAYO 19 ABRE SUS PUERTAS "RIALTO"

Adelantan de tal manera los trabajos de reformas del Teatro "Rialto", que la empresa ha determinado. de manera oficial y definitiva, la fecha exacta de la reapertura.

Será el día 19 del actual.

Rita Montaner, genial cantante criolla, intérprete incomparable de nuestra música Folk-Lórica, inaugurará el amplio escenario que ahora posee Rialto.

Canciones cubanas y tangos, absolutamente desconocidos para el público, estrenará la bellísima Rita ese día.

La película escogida para la reapertura, pertenece al selectísimo repertorio de la Fox, empresa que tantas veces triunfó en Rialto.

Se titula "Pasionarias" y aún no se estrenó en los Estados Unidos, pues ha sido cedida galantemente por William Fox, para que con ella Rialto abra sus puertas nuevamente.

Esta cinta se exhibirá exlcusivamente en Rialto varios días de Mayo.

Es un preestreno especial y no se pasará en ningún cine hasta Enero del próximo año. 949. M-12

(Continúa en la pág. DIEZ)

- Viboreñas -

En sus días

Un saludo dedico a la apreciable dama Blanca González de Martínez, joven y amante esposa del cumplido amigo Sr. Luis Martínez Soto.

La joven y distinguida dama Blanquita Mora de Prado, bella esposa del querido amigo Publio Prado y hermana de la genial pianista Flora Mora.

A la gentilísima señorita Blanquita Villarta, la futura y sentimental pianista.

Y a otra señorita muy interesante y graciosa, Blanquita Pérez, la ideal rubia.

También saludo a la bondadosa dama Domitila Alvarado Vda. de Briñol y a su hija la joven señora "Tila" Briñol de Recalt.

Terminaré mis saludos con el que dedico al respetable señor Domingo Ruiz Domínguez y su hijo el amigo muy estimado Domingo Ruis y Alejo.

Y por último, el señor Domingo Bueno, antiguo convecino y mi querido ex-condiscípulo Dr. Domingo Candia, joven facultativo muy reputado.

A todos deseo el más feliz día.

La Fiesta del Club San Carlos

Como había augurado fué un gran éxito, pues vióse la elegante bombonera del "Tosca" favorecido con la presencia de numerosas y distinguidas familias, partidarias decididas de tan prestigioso Club.

El programa fué cumplido fielmente, siendo muy aplaudidos la bella señorita Sarita Sáliva y el joven Alfredo Nodarse en sus tangos, y la famosa Karatian Loma Opera Company, con sus esculturales "muchachas. Solo mencionaré entre tan numerosa y selecta concurrencia a las siguientes señoritas:

Nieves y Elvira Ruano, Carmela Pérez, Matildita Llaneras, Hortensia de la Cruz Muñoz, Conchita Carza, Matilde Vigil, Hortensia Lavín, Bertha Diana, señoritas Pachot, Margarita Díaz, Nena Suárez, Beba García, Margot Peñalver.

Reveca Pichardo, Carmelina Arce, María Antonia y Cusa Méndez, Clotilde y Elisa Garcilaso de la Vega, Matilde, Teté y Merceditas Hernández, Zoila Rodríguez, Ondina Dubrocá, Aída Ruibal, Zoila Forte y Mañana Bridat.

Merecen la más expresiva felicitación las bellas "carlistas", patrocinadoras de la fiesta y los apreciables amigos Cuco Suárez (que padece una molesta dolencia) y Célido Cartas por su brillante éxito.

El Baile Blanco

El de la prestigiosa Sociedad Areca, será un triunfo más para la Directiva que preside el querido amigo Goyito Guas.

Se exige el traje blanco.

A las nueve y media.

Club Libertad

En su local Goicuría y Libertad, celebra este novel Club un gran baile. para el que existe mucha animación.

Se exigirá el recibo de mes y las invitaciones, por una Comisión de Recibo.

Club Santos Suárez

Como sábado, se efectuará la correspondiente tanda de cine. En combinación con las proyecciones se llevará a efecto un concurso de belleza, con tres valiosos premios para las tres señoritas que por sus votos cubran los primeros puestos.

Luyanó Unión Club

Un baile extra celebra hoy este progresista Club, que contanto acierto preside el amigo "Pepe" Guillén Guerra.

En sus hermosos salones Manuel Pruna número 34, a las nueve de la noche.

Flora Mora

Las más distinguidas familias viboreñas pertenecientes a la Asociación Nacional de Profesores y Alumnos de Música. no faltarán esta tarde al Nacional, para una vez más escuchar a tan genial pianista.

El programa es muy selecto y empezará a las cinco en punto.

Urbano del Castillo.

DONATIVOS DE LA CRUZ ROJA AL EXTRANJERO

Envía 25,000 francos a Bulgaria, Grecia y Turquía, que fueron castigadas por un terremoto

Como consecuencia del terremoto que asaló hace días a Bulgaria, Grecia y Turquía, quedaron sin hogares millares de personas. Razón por la cual, la Cruz Roja Cubana cumpliendo una vez más su carácter internacional ha enviado con destino a la obra de socorro que se viene realizando en favor de las víctimas de Bulgaria, Grecia y Turquía, la suma de veitne y cinco mil francos que serán distribuidos en la siguiente forma:

Bulgaria, 10.000 frs.
Grecia 10.000 frs.
Turquia 5.000 frs.
Total 25.000 francos.

La anterior cantidad ha sido remitida a ese objeto bajo la primera de cambio No. B. 6177 del The National City Bank of Nek York a la orden del Sr. Enrique J. Conill, Vocal de la Asamblea Suprema de esta Institución y Vice-Presidente Primero del Consejo de Gobernadores de la Liga de las Sociedades de la Cruz Roja en representación de la América Latina.

PROTECCION AL TABACO EN SAN A. DE LOS BAÑOS

Los cosecheros de capa hacen gestiones encaminadas a defender la cosecha actual

Una comisión de propietarios y cosecheros de capa, de San Antonio de los Baños estuvo ayer en la oficina de la Comisión de Defensa y Propaganda del Tabaco Habano, solicitando del Secretario de lo misma, que se convoque a la Comisión a una sesión extraordinaria, para darle a conocer un proyecto que tienen para la protección de la actual cosecha de la capa.

Integraba la dicha comisión de propietarios y cosecheros los señores Antonio San Juan, como presidente; Angel de la Osa, Dr. Humberto Rodríguez Maribona, Pedro Pereda Alvarez, Guillermo Martínez y Agustín y Narciso Menéndez Pérez.

Atendió a la antes dicha comisión el Sr. Manuel Fernández Valle Secretario de la Comisión de Defensa y Propaganda del Tabaco Habano, quien ofreció atender los deseos de sus visitantes.

VARIOS SUCESOS

Ocupación de papeletas de rifa. — Los vigilantes 1108, y 104 practicaron previo mandamiento, un registro en el domicilio de Trinidad Díaz Fuentes, de Canarias, de 39 años y vecina de H entre 25 y 27, por tener sospechas de que se dedicaba a hacer apuntaciones para rifas prohibidas. De resultas del registro se ocuparon varias listas con apuntaciones, varios juegos de naipes y $8.40 en efectivo. La acusada prestó fianza y quedó en libertad provisional.

Se hincó con una puntilla. — En el Hospital Municipal, fué asistido Eusebio Herrera y Antigua, de la Habana, de 9 años y vecino de Ayesterán 16, de una herida punzante en la región plantar izquierda, la que se produjo de modo casual jugando en un placer a la pelota, e hincarse una puntilla.

Riña y escándalo. — El vigilante 525 detuvo a Rafael Morales López, de la Habana, de 42 años y vecino de Crechería 42, por que éste en compañía de otro que se dió a la fuga, formaban un gran escándalo. Reconocido en el centro de socorros el médico certificó que se encontraba en estado de embriaguez. Fué remitido al Vivac.

DOS CAIDAS

Se cayó de un camión. — En la casa de salud La Covadonga, fué asistido de contusiones diseminadas por el cuerpo, Francisco Monte y Barreto, de la Habana, de 34 años y vecino del reparto La Sierra, las que se produjo de manera casual al caerse de un camión.

Se cayó de un carretón. — En el centro de socorros fué asistido José García Lorenzo, de la Habana de 19 años y vecino de Aranguren y Pasaje, en Arroyo Apolo, de lesiones de carácter leve, que se produjo de modo casual al caerse del pescante de un carretón donde trabaja.

HOY 5¼ y 9¾ FAUSTO HOY 5¼ y 9¾

ESTRENO EN CUBA

FIRST NATIONAL PICTURES presenta

La colosal producción

LA BESTIA POLAR

"THE WILD MAN"

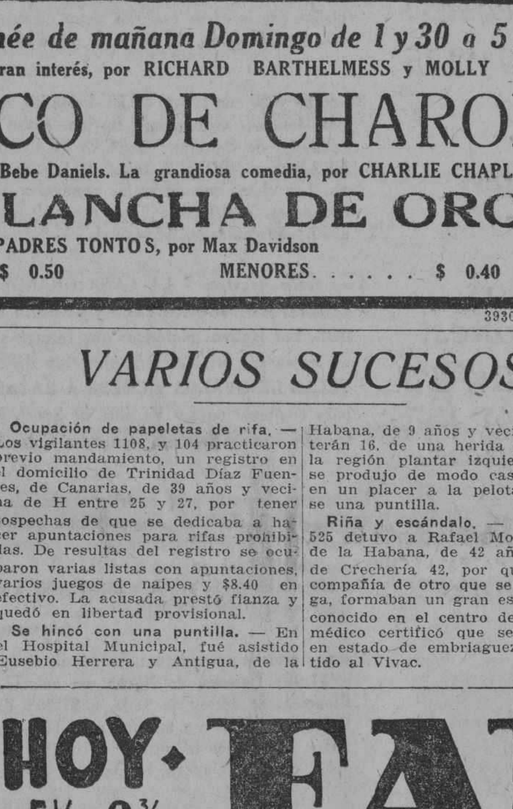

AMERICA ADVERTISING A-9638

Sensacional cinedrama de aventuras y misterios, gran interpretación de

PAUL WEGENER MARY JOHNSON

Y KURT GERRON

8½ ESTHER RALSTON en LA REINA DE LA MODA

LUNETA 30¢ PREFERENCIAS 50¢

Repertorio FIRST NATIONAL PICTURES

PRONTO PRE-ESTRENO SENSACIONAL PRODUCCION

VIENA DANZANTE por BEN LYON Y LYA MARY

Basada en el famoso vals de Straus "EL DANUBIO AZUL" con su musica apropiada

LA CASITA CRIOLLA CON LOS CANTADORES CUBANOS

GRAN ILUMINACION Y ADORNO ESPECIAL

FUEGOS ARTIFICIALES

CONTINUARA ABIERTO TODOS LOS VIERNES, SABADO Y DOMINGO

HABANA PARK SABADO 19 - DOMINGO 20 DE MAYO DE 1928 GRAN VERBENA CUBANA

EL PARQUE HA SIDO ABSOLUTAMENTE TRANSFORMADO. ENTRADA: 10 CTS.

CON EL VERDADERO CARRO LOCO, LOS ZEPPELINES ALEMANES,

LA ESTRELLA GIRATORIA Y 25 DISTINTAS ATRACCIONES

ORQUESTA DE PABLO ZEQUEIRA

SON ORIENTAL

3953 5 d. alt. 12

M.E.C.D. 2016

ALMACENES ALVARÉ

MONTE 11 LA CASA QUE VENDE POR YARDAS

MONTE ONCE — M-8266 — A-4703 — MONTE ONCE

Medias de Seda pie francés 20 colores 95 c. par

Voile de Seda	Flat Crepé	Voile Chiffón
VARIEDAD EN COLORES DE NOVEDAD, 80 CTS. YARDA	TODO SEDA, 40 COLORES, $1.25 YARDA	ESTAMPADOS DE ULTIMA NOVEDAD $1.60 YARDA

VISITE NUESTRO NUEVO DEPARTAMENTO DE CONFECCIONES PARA SEÑORAS Y NIÑOS.

BANDERAS CUBANAS PARA EL DIA 20 DE MAYO

MONTE 11 — TEJIDOS - PERFUMERIA - SEDERIA — MONTE 11

METEORO FRANGES

Tela	$2.00
Voile Chiffón de seda, estampado, de 1a., yarda	1.25
Voile Chiffón de seda, liso, en colores, de 1a., yarda	1.00
Chiffón estampado, 1a., yarda	2.75
Crepé Marroquí, seda pura, en colores, yarda	4.00
Satín Crep, en colores, yarda	3.00
Georgett Romano, extra, yarda	3.50
Satín Espejo, especial para Refajos, yarda	1.50
Crepé de fibra y seda, en colores, yarda	1.00
Crepé Cantón en colores, clase extra, yarda	2.50
Crepé Mongol en colores, de 1a., yarda	3.00
Flat Crep, en colores, 1.1|2 yardas de ancho, yarda	4.00
Georgett y Crepé Floreados, en colores, yarda	2.25
Tafetán en colores, de 1a., yarda	1.50
Georgett de 1a. en colores, yarda	2.00
Georgett en colores, clase extra, yarda	2.50
Crepé Francés, en colores, yarda	1.50
Crepé de China, en colores, yarda	0.60
Burato en colores, de 1a., doble ancho, yarda	1.50
Juegos de Hersey, en colores, uno	1.95
Tela China cruda, doble ancho, yarda	0.70
Liberty Inglés, doble ancho, en colores, yarda	0.60
Tela Espejo en colores, yarda	1.00
Tela Espejo, clase extra, blanca y negra, yarda	1.60
Warandoles de lino puro, para sábanas 9|4 de ancho, yarda	1.50
Piezas de Tela Rica, de 10 yardas, una	1.00
Piezas de Cotanza, lino puro, No. 5.000 con 15 yds. 40 pulg. de ancho	8.00
Piezas de Crea, lino puro, número 5.000, una	14.00

Gran surtido en telas blancas, de Lino y Algodón.

R. GRANADOS — SAN IGNACIO 82, entresuelos, entre Muralla y Sol. Teléfono M-7073.

10— Alt. d—2

CARTERAS Y BOLSAS

recibidas recientemente

Preciosos estilos de Tisú, bordadas con piedras. Propias para de noche.

BOLSAS DE SEDA bordadas, con muy bonitas combinaciones.

DE PIEL, en muchos estilos, a precios razonables.

CABECITAS DE MUÑECA, francesas, propias para cojines. Muy extenso surtido.

PAÑUELOS de LAME modernísimos, desde el precio más bajo, hasta la más alta calidad.

NOTA: Los PAÑUELOS DE LAME mencionados, son los que estábamos esperando y por los cuales tanto nos han preguntado nuestras distinguidas favorecedoras.

Bazar Inglés

LÓPEZ Y RIO, S. EN C.

IMPORTADORES DE SEDERIA Y NOVEDADES

AVENIDA DE ITALIA Y SN MIGUEL

NUEVOS MODELOS CADA DIA

"Excelso" Satinado color perla, tacón alto y mediano. $7.00.

Beig Palo rosa, tacón alto, mediano y bajito, $6.00.

VERSAILLES

CALZADO FINO Y MUY BARATO

J. LOPEZ y CA — NEPTUNO y CAMPANARIO — TEL. M-5842 — HABANA

AL INTERIOR 30 CENTAVOS EXTRA

NEVERA

GLACIAL

LA MEJOR

NEVERAS DESDE $18.00

FERRETERIA MONSERRATE

O'REILLY No. 120 — TELEFONO A-3179

Temporada de 1928 Baños de Mar

"EL PROGRESO"

Calle Baños y Mar. Vedado

Abierto el Abono

Tel. F-4002

Dr. Luis Miguel

DESAPARECE UN ALEMAN Y DEJA SU TESTAMENTO

También desapareció un americano. Un comerciante acusa a otro de estafa de mercancías

En la jefatura de la Secreta denunció ayer el señor José Fernández vecino de Plácido 41, dando cuenta de la desaparición de un inquilino de dicha casa nombrado Emilio Rothrlesser, desde hace unos seis o siete días. Se encontró una carta en la habitación en la cual lega sus libros escritos en alemán a la señora del doctor Becker; una máquina de escribir explica que es del señor Rivero de Aguiar 78 y así todas sus pertenencias, explicando que se va a un viaje del que nadie ha vuelto. La carta está dirigida al señor Fernández y le dice que no le explica las razones que lo inducen a adoptar esa resolución violenta, por ser muy prolijas.

—También ha desaparecido desde hace días de su domicilio el ciudadano americano Luis Bequer, ignorándose su paradero.

Se llama Maceas y no Maceo el recluído en el vapor Máximo Gómez. —En informe rendido por el detective señor Delgado, de la Secreta acerca de la verdadera filiación de Antonio Maceo Blanco, detenido en Morón y recluído en el vapor Máximo Gómez para ser expulsado, dicho detective informa que el detenido se nombra Antonio Maceos y nació en Cádiz, siendo bautizado en la parroquia de San Lorenzo. El detective ocupó una cédula personal española expedida a su nombre en Cádiz el año 1921.

Acusa al tabaquero. — En la Secreta denunció Leopoldina Díaz y Alvarez, sirviente de la casa 14 número 178 que un tabaquero nombrado Moisés Díaz Fernández, vecino de Amistad 166 con el que tenía relaciones amorosas desde hace cinco años, la ultrajó hace pocos días y desapareció y se ha enterado de que se ha casado en Guanabacoa con una señorita de dicha Villa.

Estafa. — En la judicial denunció Charles Shapire, de Barnes 41, que vendió mercancías en comisión a Daniel Kehan y este se apropió de su importe, estafándole 148 pesos.

Timadores detenidos. — En C y 17 en el Vedado, los vigilantes 843 y 51, detuvieron a Antonio Gómez Diéguez y a Víctor Ortiz o Mariano Menéndez, los cuales intentaron estafar por el timo de la limosna, a Gregorio González Hernández, teniendo ya preparado el paquete con cajetillas vacías de cigarros, que decía eran $400. Los vigilantes al verlos en un auto a los tres sospecharon, detuvieron el auto, y entonces los timadores arrojaron al suelo el paquete. Ingresaron en el Vivac, dándose cuenta al Correccional de la sección cuarta.

Citación a los Abogados de Marianao

Se cita por este medio a todos los abogados que deseen organizar y dejar constituído el Colegio de Abogados de Marianao, para el sábado 12 del corriente a las 8 de la noche en el local sito en la Calzada Real de Marianao número 119. Se suplica la más puntual asistencia.

Por el Comité Gestor. Dr. Mario de OSTOLAZA y MALLEN.

Suscríbase al DIARIO DE LA MARINA

HABANERAS

(Viene de la página 7)

EN EL PRINCIPAL

FUNCION DE MODA.

Selecto y distinguido.
Como siempre los viernes.

Era así anoche en la representación **de Las Alas Rotas,** comedia de Muñóz Seca, el que brillaba en la sala del Principal.

Bastará a demostrarlo la reseña que doy a renglón seguido.

Señoras:

Julieta de Sena Viuda de Celorio.
Dulce María Estrada de Castellanos.
Blanquita Fernández de Castro de Jardines, Herminia Olivera de Abril, Herminia Gómez Colón de Pereira, Esperancita Zubizarreta de Laguardia, Matilde Sellés de Fernández, Carolina Bolado de Selles, Leonila Dosal de Serna, Graziella Dou de Pijuán.
Micaela Calvo Viuda de Embil.
Carmen Silva de García Montes.
Aurora Gueringuer de Hernández, Marí aRomero de Vieites, Graziella Robledo Viuda de Nodarse, María Amelia Rodríguez de del Pico, Asunción Escobar de Sust, Joaquina García Viuda de Fernández, Fulgencia García de Alvarez, Carmela Alió de López.
Rosalina Martínez de Ubeda.
Carmelina Tarafa de Montalvo.
Margarita Alburquerque, Dora Guzmán de Rivas, Margarita Argilagos de Salaya, Eloina Pérez de Hernández Leal, Teté Moré de Suárez Solís, Elena Crespo Viuda de Vidal, Conchita Marín de Masvidal, Conchita Masvidal, Elvirita Maruri de Cortada, Teté de la Puente Viuda de Salaya.

María Luisa Faez de Plá, Ana Teresa Coll de Michelena, Eloísa Fonte de Arenal, Leoncia Mesquida de Córdoba, Lola Renal de Solórzano, María Cabrera de Vieta, María Rosa Sánchez Iznaga de Cuéllar, Consuelo Rodríguez Viuda de Angulo, María Josefa González de Carbonell.

Herminia Carbonell de Ramos.

Señoritas:

Rosa Herrera.
Georgina Calvo.

Clarita Argilagos, Consuelito Rodríguez, Graziella Hernández Leal, Eloísa Angulo, María Irene Martínez, María Victoria Alvarez García, Fulgencia Alvarez García, Nenita Abril, Margarita López Gobel, Graziella Abril, Josefina Ferrer, Dora Sánchez, Carmita y Mundita Fernández García, Rosita Rivas, Rita, Eva y Bebita Echemendía.

María Teresa Suárez Solís.
Lelia Maruri.

Vuelve la comedia **Las Hijas del Rey Lear,** tan chistosa, tan divertida, al cartel del Principal.

Será esta tarde.
En la gran tanda de las cinco.

Continúa en la página ONCE

Colonia y Loción — Exquisitas Esencias

Narciso Azul de Murry París.

EL MODELO

SASTRERIA Y CAMISERIA

OBISPO Y AGUACATE — TELA-32-4-1 — HABANA

ESOS CABALLEROS QUE USTED VE ERGUIDOS, ELEGANTES, SIMPATICOS, SON LOS QUE SE APROVECHAN DE LAS BONDADES QUE PROPORCIONAN LAS CAMISAS Y CUELLOS 'DERBY'

d-8 y 10

NOTAS DE POLICIA

Se cayó del tranvía. — En el centro de socorros fué asistida Delfina Díaz Guerra, de la Habana, de 22 años y vecina de Oquendo 18, de consusiones y desgarraduras diseminadas por el cuerpo, las que se produjo de modo casual al caerse apeándose del tranvía en 10 de Octubre y Agua Dulce.

Pisó una puntilla. — En el Hospital Municipal fué asistido Hugolino Ferrer y González, de la Habana, de 8 años y vecino de Carrillo 163, de una herida punzante en la región plantar izquierda, la que se produjo de modo casual al pisar una puntilla.

Maltrato de obra. — En el Hospital Municipal fué asistida Anastasia Casanovas, de la Habana, de 18 años y vecina de Aguilera B. de una herida incisa en la región malar izquierda, la que dice le fué producida por José Manuel Durán, vecino de Esperanza 221, al maltratarla de obra, por que no quiere aceptar relaciones amorosas.

Tropezó con el tranvía. — En el Hospital Municipal fué asistida Concepción Pérez, vecina de Velázquez 91, de contusiones y desgarraduras de la piel disemanadas por el cuerpo, las que le produjo el tranvía número 193, de Cerro y Calle Habana, en la esquina de M. Gómez y P. Varela, por estar descuidada y no fijarse en que llegaba.

Trató de matarse rociándose el cuerpo con petróleo y prendiéndose fuego. — El vigilante 1101 condujo a Emergencias a la señora Emilia Naranjo Valladares de 67 años de edad y que reside en 5 número 73, que se roció el cuerpo con petróleo, prendiéndose después fuego y causándose quemaduras graves diseminadas por todo el cuerpo. Declaró a la policía su hija señora Luisa Acosta, que su mamá ha tratado de atentar contra su vida varias veces ya.

Procesado por conspiración para la sedición el director de un boletín obrero. — Ayer en el juzgado de instrucción de la sección cuarta, secretaría del señor Reyes fué procesado por conspiración para la sedición, señalándosele quince mil pesos de fianza, para gozar de libertad provisional, Leonardo Caosta y Martínez, director del Boletín de la Federación Obrera de los Ferrocarriles de Cuba.

Se llevaron el reloj. — Denunció a la policía, el señor Miguel Morales León, que reside en la casa industria 64, que en el trayecto desde su casa a Julio de Cárdenas y Lacoste, le sustrajeron el reloj y la leopoldina, que aprecia en 75 pesos.

VERANO 1928

TRAJES PARA CABALLERO:

Chantung Inglés	Traje	$ 6.00
Dril Imperial	„	8.00
Crasch	„	8.00
Palm Beach	„	10.00
Ecuatorial	„	15.00
Gabardina	„	18.00
Muselina	„	20.00
Dril Blanco 100 Especial	„	15.00

PARA NIÑOS Y JOVENCITOS (Pantalón largo)

Chantung	$ 4.90	y	$ 5.00
Dril Blanco	3.90	y	6.90
Dril Imperial	6.00	y	6.90
Crachs	6.90	y	7.50
Palm Beach	6.90	y	8.00
Ecuatorial	10.00	y	12.00

HAVANA SPORT

Máximo Gómez (antes Monte) 71 y 73, frente a Amistad

(CATALOGO GRATIS)

3936 alt 3d-12

LA ISLA DE CUBA

LA CASA MAS POPULAR — MONTE 55 y 57 — LA QUE MAS BARATO VENDE

Debe usted de aprovechar el día de hoy para beneficiarse con nuestra venta especial de trajecitos, camisas y ropa interior para niños que estamos celebrando

EN NUESTROS HERMOSOS SALONES DEL PRIMER PISO

MAMELUCOS de warandol lavable de muy buena calidad, a **25 y 30 centavos.**

TRAJECITOS confeccionados a la perfección en warandol "Indian-Head", de todos los colores, a **80 centavos.**

TRAJECITOS de Poplín con preciosos bordados, a **1-30 PESOS.**

TRAJECITOS COMBINADOS, camisita a rayas y pantalón de warandol, en gran variedad de tonos, a **1-25 PESOS.**

TRAJECITOS de Tuxor, color crudo, confección muy esmerada, con pantalón largo, a **3-50 PESOS.**

TRAJECITOS de Tuxor blanco, pantalón largo, buena confección, a **3 y 4 PESOS.**

TRAJECITOS DE MARINERO en Gabardina blanca con cuello azul adornado con dos anclas. Muy elegantes. Un pantalón largo y otro corto, a **2-50 PESOS.**

CAMISITAS de Batista e Irlanda, con cuello marinero o cuello de playa, a elegir, al ínfimo precio de **50 CENTAVOS.**

CAMISITAS en color blanco solamente, confeccionadas en Vichy, Soissette o Poplin, con cuello de playa, con el corte y hechura de la camisa de hombre, a **75 CENTAVOS.**

PELELES O COMBINACIONES INTERIORES EN TEJIDO ESPECIAL A 40 CENTAVOS.

LOS MISMOS, EN TEJIDO DE LA MEJOR CALIDAD, A 75 CENTAVOS.

Trajes de Crash y Palm-Beach para jovencitos de 10 a 16 años

Confección Americana

PARA LIQUIDARLOS

Los de $10.00 los cedemos a $6.00

Los de $12.00 los cedemos a $8.00

INTERESANTE COLECCION EN TRAJECITOS DE VERANO PARA NIÑOS. — LA MODA EUROPEA Y AMERICANA

E. P. D.

LA SEÑORA

Josefa Mendoza Vda. de Benítez

HA FALLECIDO

(Después de recibir los Santos Sacramentos)

Y dispuesto su entierro para hoy, sábado, a las cuatro p. m., los que suscriben, hijos, nietos, nietos políticos y amigos ruegan a sus amistades encomienden su alma a Dios y se sirvan concurrir a Aranguren 58, para acompañar el cadáver al Cementerio de esta Villa, favor que agradecerán eternamente.

Guanabacoa, 12 de mayo de 1928.

María de los Angeles Benítez y Mendoza Vda. de Vega; Antonio Benítez y Mendoza; María Teresa y Angel (ausentes), José Ramón, Celia, Fernando, Alberto, Armando, Mercedes y Eduardo Vega y Benítez; Marcos Restegui (ausente); Roberto Lloret; Ilida Soto; Amparo Pino; Palmira Sánchez; Gabriel Sánchez; Manuel Lloret; Dr. Gabriel Cubría.

No se reparten esquelas.

E. P. D.

El Señor

JOSE MANUEL PULIDO Y HEVIA

HA FALLECIDO

Dispuesto su entierro para las nueve de la mañana del sábado, doce del actual, los que suscriben, padres, hermanos y demás familiares, ruegan a sus amistades se sirvan acompañar su cadáver desde la casa mortuoria, calle 13, número 26, entre J y K, al Cementerio de Colón, por cuyo favor quedarán eternamente agradecidos.

Habana, 12 de Mayo de 1928.

José Manuel Pulido y Sánchez de Bustamante; Clotilde Hevia de Pulido; Armando y Clotilde Pulido y Hevia; María Teresa Fernández de Pulido; Virginia Sánchez de Bustamante viuda de Pulido; doctores Antonio y Alberto Sánchez de Bustamante y Sirvén, Mario Pulido y Sánchez de Bustamante, doctor Faustino Sirvén; Alberto Hevia.

3957 1 d 12

SUSCRIBASE AL "DIARIO DE LA MARINA"

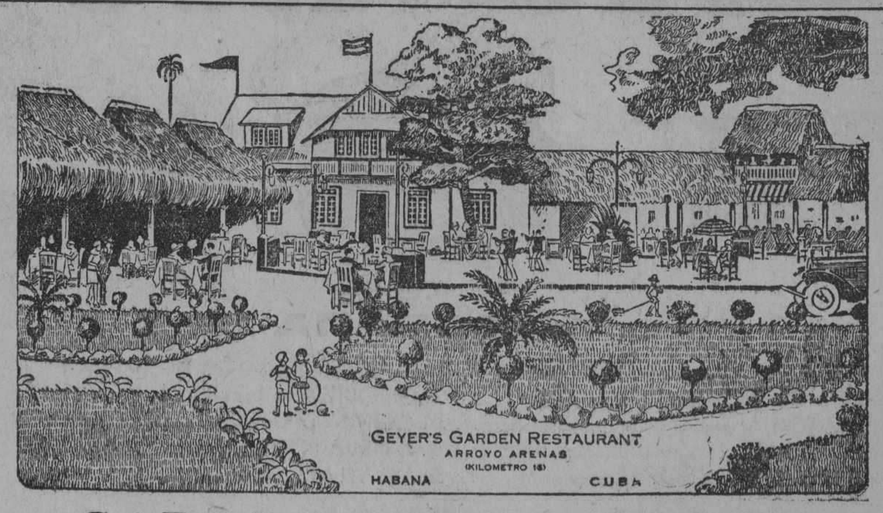

SABADO POR LA NOCHE

DIA DE LAS MADRES

CONCURRA CON LA AUTORA DE SUS DIAS

A

GEYER'S GARDEN RESTAURANT

ARROYO ARENAS, KILOMETRO 16, CARRETERA CENTRAL

AL LADO DE LA FINCA DE ENRIQUE FONTANILLS

A SABOREAR NUESTRO

SPECIAL TABLE D'HOTE DINNER, $2.50

TAMBIEN SERVICIO A LA CARTA

MUSICA, CANTO Y BAILES

MADAME MARINSKY

CON SU REPERTORIO DE CANCIONES Y OPERA

SOLOS DE VIOLIN POR MADAME VERA YANOVA

MUSICA ESPECIAL DE BAILE POR EL PROFESOR

RAINECK'S JAZZ BAND

M.E.C.D. 2016

"LAS DE MENDEZ"

"HOY EN "CAMPOAMOR"

CONMOVEDORA Y SENTIMENTAL PELICULA DE COSTUMBRES MADRILEÑAS.
SELECCION SANTOS Y ARTIGAS. Protagonista: CARMEN VIANCE.

TANDAS DE 5 Y CUARTO Y 9 Y MEDIA

actuando la gentil artista, predilecta del público habanero, MARIA TUBAU, en nuevos números de su repertorio.

LAS DE MENDEZ, es la vida real llevada a la pantalla, tal como la vida es, y como la viven algunas familias en Madrid. Los efectismos teatrales han sido rechazados al editar esta film.

LAS DE MENDEZ, es un drama que interesa al público que llega a las fibras más sensibles del corazón y que es una provechosa enseñanza, para las madres de ahora y para las madres futuras. Es la película que marca la buena ruta de la mujer.

3884 4d-10

EL COMANDANTE TRUJILLO Y EL JEFE DE LA SECRETA, DE ACUERDO PARA LA REORGANIZACION DEL CUERPO

Varios acuerdos municipales han sido suspendidos por Gobernación.—Se gestionará del Congreso la creación del negociado de Consultoría de la secretaría de Gobernación

En la mañana de ayer celebró una extensa conferencia con el Jefe de la Policía Secreta señor Arango, el Comandante de la Guardia de Palacio señor Trujillo, acerca de la reorganización que ha de dársele a aquel cuerpo de investigaciones, para hacerlo eficiente en alto grado, volviendo por los laureles que alcanzó en han de ocurrir, con un personal bién peñado por diligentes funcionarios que dieron pruebas de sagacidad y pericia.

Es impresión dominante en la Secretaría de Gobernación y en la Jefatura de la Secreta que dicha policía será removida casi totalmente, conservándose en ella, solamente, los elementos que por su capacidad puedan seguir desempeñando sus puestos y cubriendo las vacantes que han de ocurrir, con un prsonal bién seleccionado.

UNA COMISION DE LA ASOCIACION DE ALCALDES DE LA PROVINCIA PRESENTO SUS RESPETOS AL GENERAL DELGADO.

Los señores Llambes Toldrá y Joaquín Massip, en representación de la Asociación de Alcaldes de la Provincia de la Habana a que pertenecen, ofrecieron ayer sus respetos al General Manuel Delgado nuevo Secretario de Gobernación.

También lo harán hoy los restantes Alcaldes, esperándose que en breve han de reunirse todos con el nuevo funcionario a quien harán coopartícipe de los anhelos de progreso que tienen para esta provincia.

VARIOS ACUERDOS MUNICIPALES FUERON SUSPENDIDOS POR GOBERNACION.

Por la Secretaría de Gobernación han sido suspendidos algunos acuerdos ultimamente adoptados por diversos ayuntamientos de la República.

Uno de ellos es el que adoptó el Ayuntamiento de Caney, fijándole un impuesto a la introducción de carnes y pan en aquella demarcación procedentes de otros terminos.

Otro del Ayuntamiento de Alto Songo, gravando las romanas de pesar caña con quinientos pesos al año.

Otro del Ayuntamiento de Abreus autorizando a la Compañía de Electricidad para que utilice los postes públicos para sus tendidos.

Otro del Ayuntamiento de Puerto Padre, elevando la tributación de las romanas de pesar caña desde el próximo año económico.

Otro del Ayuntamiento de Jaruco prohibiendo las ventas ambulantes.

Otro del Ayuntamiento de Mayarí ordenando el cierre de un camino.

Otro del Ayuntamiento de Mayarí ordenando el cierre de una serventía.

Otro del Ayuntamiento de Cárdenas en relación al aumento de cuota de las tarifas de la Cuban Telephone para el uso de aparatos locales.

Otro del Ayuntamiento de Jiguaní arrendando por 29 años algunos terrenos de propiedad municipal.

Otro del Ayuntamiento de Camagüey votando tres mil pesos para el viaje de una comisión de aquella corporación a la Exposición de Sevilla.

SE GESTIONARA DEL CONGRESO CREAR EL NEGOCIADO DE CONSULTORIA DE LA SECRETARIA DE GOBERNACION.

El doctor Secades se halla gestionando con numerosos congresistas amigos suyos, la adopción de una ley creando para los venideros presupuestos un Negociado de Consultoría de Gobernación servido por el letrado Consultor y dos abogados auxiliares, un Jefe de Administración y dos oficiales, para la atención de las copiosas consultas que hay que evacuar constantemente en aquel Departamento de asuntos que afectan al interés publico y mil cuestiones.

Notas de la Rosalía

DEPORTIVO LUYANO

Esta naciente sociedad ha acordado suspender en la fecha anunciada del 26 del actual, la gran verbena llamada a revestir un atrayente lucimiento. Acuerdo muy bien tomado, siendo el justificado motivo de transferir dicha fiesta para más adelante, para celebrar con mayor esplendor, debido a que se le imprimirá mejor organización.

En su lugar y en la misma fecha mencionada, tendrá lugar un grandioso baile de las flores, que será amenizado por un jazz-band en alternativa con un sexteto.

El afamado jardín La Estrella de los amables propietarios señores González y Compañía, es el encargado de transformar los salones del Deportivo Luyanó, con un artistico decorado floral, en un lugar grato y confortable.

Las damas y damitas, serán delicadamente obsequiadas con fragantes bouquets de flores procedentes de dicho jardín.

MEJORADO

Siento íntima satisfacción consignar en esta sección, el mejoramiento del probo administrador de la empresa-ómnibus 'La Precisa, mi estimado amigo el caballeroso señor Carlos Martínez, el cual víctima de un trágico accidente automovilista, se encuentra recluido en Emergencias, siendo muy bien atendido y asistido en este sanatorio.

Hago votos muy sinceros por el pronto restablecimiento del muy apreciado señor Carlos Martínez.

Pedro MUÑIZ CABRERA

TEATRO ENCANTO

EXTRAORDINARIO ACONTECIMIENTO ARTISTICO
MAÑANA DOMINGO 13 DE MAYO MAÑANA
GRAN CONCIERTO POR EL DIVO ESPAÑOL

HIPOLITO LAZARO

A LAS 10½ DE LA MAÑANA

A LAS 10½ DE LA MAÑANA

PROGRAMA

-I-
1. OH, PARADISO:- (AFRICANA) Meyerber.
2. TE QUIERO.- (JOTA) Serrano.
3. LA INGRATA:- (CANCION MEX.) Alfonso E. Otero.
4. LA GUINDA:- (CRIOLLA) Eusebio Delfin.
5. CANCION SUEÑO:- Osma.

-II-
1. LA FLOR:- (ROMANZA) CARMEN. Bizet.
2. CHIQUILLA:- Lacalle
3. CORAZON:- Sanchez Fuentes.-
4. AQUELLA BOCA:- (BOLERO) Eusebio Delfin.
5 AY! AY! AY! (VIDALITA)

-III-
1. CHE GELIDA MANINA:- (RACONTO) la Boheme.
2. SPIRTO GENTILE:- (FAVORITA) Donizetti.
3. PAGLIACCI:- Leoncavallo
4. TOSCA:- Puccini.

PREFERENCIA $3.00

LUNETA $2.50

LAS LOCALIDADES PARA ESTE CONCIERTO, PUEDEN SEPARARSE EN LA CONTADURIA DEL TEATRO, Ó EN EL DEPARTAMENTO DE INFORMACION DE LOS ALMACENES DEL ENCANTO.

CONSOLIDATED ADVERTISING

CINE

"Las de Méndez", por Carmen Viance

¡Albricias! ¡Una película española sin "pandereta"! ¿Buena? ¿Mala? Eso, por el momento, es secundario. Adelantémonos a decir, para calmar susceptibilidades, que es buena. Lo verdaderamente emocionante es el deseo de hacer una producción cinematográfica sin toreros, contrabandistas, mantillas, mantones, rejas y puñaladas. Todo el lujo barato de lo pintoresco.

Es hora de que en España se cultive el santo horror a lo típico. Ese afán cazurro de encontrar a España sólo en sí misma es la causa de que se estuviese perdiendo el tiempo en una labor de traperos que hurgaban en el montón de los desperdicios. La única distinción admisible es la que se acusa en lo homogéneo de las actividades: el campeonato, el "record", la superproducción dentro de los reglamentos, los **averages** y lo **standard**.

Lo típico, que era la miseria española elevada a la categoría de la gracia y la inspiración, no debe ser el fundamento de las producciones cinematográficas. Claro que es el recurso más a mano. Lo otro, lo cosmopolita, lo sencillo, necesitan del dinero para sobresalir, la ponderación del matiz, la lucha por dar con la denuncia, en gestos, de la psicología íntima y universal.

Cuando una firma extranjera hace una película "de asunto español" conmueve notar las indignaciones del patio ante el "sacrilegio" de los atentados a lo perfecto castizo. La conciencia nacional se siente sacudida hasta lo más íntimo. Lo que debiera indignar, sin embargo, no es la mala imitación, es la creencia de que a España sólo puede representársela de una manera pintoresca, frente al sentido civilizado del resto del mundo. España, para ellos, es una cosa aparte, con sus toreros y sus mantones y sus salteadores. La indignación de los españoles—de algunos españoles, ya—estriba en que los extranjeros no saben apresar exactamente lo típico. Y sin embargo, lo típico es lo barato, y no puede ser lo fundamental en una actividad que, como el arte, es un lujo, o ha de serlo.

Esta de "Las de Méndez" es una película cualquiera. Una buena película. Y bien española, a pesar de no vérsele la "pandereta". Lo que de nacional tiene es su problema sentimental de clase media. La pobre señorita que ha hecho de pasear por Recoletos y la Castellana la ocupación única que corresponde a su clase. Es el viejo drama español que hizo bufo el ingenio de Taboada y trágico la amplia y humana comprensión de Galdós. Y hasta es más español tratado en la película de referencia, porque demuestra cómo el trabajo de esta clase puede redimirla, contra el "castizo" concepto de que el trabajo de la mujer era una indignidad que emborronaba ciertos apellidos.

Para mí, este pequeño melodrama de "Las de Méndez" adquiere proporciones sentimentales muy intensas. Conocí personalmente a uno de sus intérpretes. La señorita que en la película hace el papel de muchacha que se tuberculiza por falta de alimento. Era "su" caso en la vida real. Me la presentó en un café de Madrid don Dionisio Pérez. Iba allí, con sus hermanas, a encontrar "por casualidad" amigos que la convidasen a merendar, a comer, a la tragedia, a veces, de tomar el aperitivo. No eran malas. No buscaban esas cosas necesarias "a cualquier precio". ¡Comer! Que la trama de la película no tomase cuerpo de realidad en la vida. Porque en aquella familia madrileña, si existían la hermana romántica y la deportiva... sin deportes, no había la hermanita que se rebela y trabaja y acaba por salvarlas a todas de la muerte y de la deshonra.

Poco tuvo que hacer el empresario de la película más que manipularla con acierto. En esto se lució. No es "Las de Méndez" un modelo de producciones. Pero es tan buena como las que nos satisfacen a diario entre el chorro de títulos que se lanzan desde todos los estudios a la voracidad de un público insaciable. Buenas fotografías, buenos actores. Carmen de Viance admirable. Y una como manera de darse cuenta de lo que es el tiempo, la graduación de matices, el orden de los sucesos y las exigencias de progresión en las emociones. Nada que maraville, pero nada que desagrade. El justo medio, mientras que las posibilidades materiales no impongan el triunfo resonante.

Es esta una película donde se prueba la calidad de unos artistas. Después de "Las de Méndez" sólo falta por ensayar el cine español propio, original y fuerte. Labor de empresas, de dinero y de conceptos. He aquí que la materia prima es excelente. Y que lo típico, a Dios gracias, se deja para las divertidas interpretaciones extrañas. Porque Madrid, ya, como París, como cualquier gran ciudad, bien vale una misa. Cuando más, una película.

R.

GACETILLAS

(Viene de la pág. OCHO)

TRIANON

"Amor o "Ana Karenina", la bella producción cinematográfica, que se adaptó a la novela del mismo nombre debida a la pluma habilísima de León Tolstoy se exhibió ayer con nuevo final, en los turnos elegantes de cinco y cuarto y nueve y treinta en Trianón, el cine predilecto de la barriada del Vedado.

La unión feliz de Ana y Wronsky, que es el objeto de esta terminación satisfizo a los aficionados sentimentales, a quienes agrada ver a Greta Garbo y John Gilbert, la pareja del éxito, nunca separados por un final trágico en las obras que interpretan. Hoy se exhibirá nuevamente.

Se regalará a las damas que concurran a las tandas elegantes, un cuadro de Greta Garbo.

A las ocho y cuarto "Muerto en vida".

Programa de la matinée de mañana domingo, "Del fuego a los brazos", "El jinete sin miedo", "El cantante del jazz", los episodios estudiantiles siete y ocho y la comedia "Novios de repuesto". 948. M 12.

INGLATERRA

Para hoy, matinée de 2 a 5, co ncomedias, revisttas y las producciones La Pilluela de Venecia y Abnegación de Padre; para esta matinée regirán los precios de 10 centavos niños y 20 centavos mayores.

En tandas elegantes de cinco y de las nueve y cuarenta y cinoc, comedias, revistas y la magistral producción en 9 actos, titulada La Pilluela de Venecia. Para estas tandas regirán los precios de 10 centavos niños y 20 cts. mayores en tanda 5 p.m. y los de 20 cts. damas y 30 cts. caballeros en tanda de 9 y 45.

Mañana Amor o Ana Karenina.; La Reina de los Mares; y El Aguila Solitaria. Lunes 14: Celos Trágicos. Marets 15: La Dama Indómita. Miércoles 16: Vida de Circo; y Cabaret. Jueves 17: La Malcasada. 946. M-12

IMPERIO

Hoy, gran estreno: La Dama del Armiño.

Precios reducidos de Lunes a Viernes.

El programa para hoy es interesantísimo, las cintas que se exhiben se titulan La Dama del Armiño; Almas Opuestas y La Calle del Recuerdo. El programa del Domingo si es algo monumental y extraoridnaria, consta de cuatro películas, todas ellas de las que se conocen por super-producciones, titúlanse: La Vida en el Circo; La Máscara del Placer; Del Abismo a la Cumbre y Perdido sen el Frente. 846 M-12.

APOLO

Tres estrenos serán exhibidos hoy sábado en la función corrida de las ocho y cuarto.

"El caballero aventurero", "La carrera del ocaso" y Los hombres antes de casarse". Precio 30 centavos.

En la tanda elegante de las 5 y cuarto "El caballero aventurero" y "La carrera del ocaso".

Lunetas 20 centavos.

Mañana, a las 8 y cuarto, "Cielos trágicos", "La señora no quiere hijos" y "Forasteros en París". A las 5 y cuarto "Cielos trágicos" y "La señora no quiere hijos".

A la una y media "Fuego certero", "Forasteros en París", "La señora no quiere hijos", "Las formas antes que todo" y Actualidades Pathé.

"Las de Méndez" el lunes, "Flor de noche" se estrena el martes. Con ella será exhibida por última vez "Ana Karenina". 953. M 12

LIRA

Hoy Sábado: a la una y media, una Revista Intrenacional; la bonita comedia en dos partes, titulada Tal Suegro Tal Yerno; estreno de El Siervo de la Condesa; El Hombre del Bosque. Precio para toda la matinée: 20 centavos la luneta y 10 centavos los niños.

Por la noche, función corrida con el mismo programa de la matinée. Precio, 20 centavos lunetas.

Para mañana domingo: Matinée que empieza a la una en punto, con una Revista; la bonita comedia El Oso, estreno; Flaquezas Humanas y Rosa La Revoltosa y El Tirano de Arizona. 927. M-12

OLIMPIC

En los turnos elegantes de cinco y cuarto y nueve y media de hoy se estrenará la creación Un Beso en el Taxi. Luneta 40 centavos. Tanda de ocho y media: El Fantasma del Louvre, luneta 20 centavos.

Mañana, en matinée: El Bandido Enmascarado; El Río del Olvido, Orquídeas y Armiño. En las tandas elegantes de cinco y cuarto y nueve y media: Rosa la Revoltosa. Lunes 14: La Reina de la Moda. Martes 15 y Miércoles 16: Alma de Tigresa. Viernes 18: Celos Trágicos, por Corinne Grfiffith. 944. M-12.

UNIVERSAL

Programa para hoy sábado.

"Un marinero galante", "Yo triunfaré", el episodio 10, final de la serie "Los peligros de la selva" y primer episodio de "Estudiantiles 1928".

"El escudo del honor".

Mañana domingo tres comedias: "Coraje y puntería", "Duendes de media noche".

Lunes 14, "El botín de paz" y martes 15, "Forasteros en París".

"El jinete sin miedo".

Miércoles 16, "Viviendo del cuento" y "Honor a prueba". 973 M 12.

RIVOLI

A las 5 y cuarto "Todos somo actores", de 8 y media a 11, "El águila del mar" y presentación de la gentil Rita Montaner.

Domingo matinée, "Amor que se impone" con cintas cómicas y la comedia "Amores y pantorrillas". En las tandas elegantes la cinta "Flor de noche". 882 M 12.

LARA

En los turnos de 1, 4 y 9 y media irá a la pantalla la producción titulada "La reina de los mares".

En los turnos de 3, 5, 8 y 10 y media se presentará el estreno de "Celos trágicos". Función corrida.

Mañana "La danza mágica", "Pantalones de éxito", "Forasteros en París".

Lunes 14, "El caballero aventurero". 956 M 12.

HOY ESTRENO NACIONAL HOY ESTRENO

EN TODAS LAS TANDAS

Pecno Comercial Film presenta a la

LIA DE PUTTI

La sin par, Vampiresa

FLOR DEL MAL

El drama cuyo escabroso asunto encaja admirablemente a las facultades y al caracte de esta estrella y en el que hace derroches de su arte y de sus encantos personales

Repertorio PECNO COMMERCIAL FILM - Trocadero 29

Varias Desgracias

Maltrato de obra. — En el centro de socorros fué asistido de hiperhemia traumática en la mejilla izquierda, Pablo Rodríguez, de España, de 18 años y vecino de Vista Alegre y Sola, las que le fueron producidas por un individuo nombrado Victorino Soto, cuyas demás generales ignora, al maltratarlo de obra sin motivo justificado.

Alcanzado por un auto. — En el Hospital Municipal fué asistido de contusiones y desgarraduras de la piel diseminadas por el cuerpo, Eugenia Chapottin y Escobambia, de Artemisa, de 67 años y vecina de la Quinta del Obispo, cuyas lesiones le produjo un auto que la arrolló y se dió a la fuga.

Un choque. — Vicente Rodríguez y López, de España, de 30 años y vecino de Rosa número 6, en Puentes Grandes, chofer del auto número 16027, y Sinforiano Trujillo y Castellanos, de Canarias, de 28 años y vecino de Menocal 29, conductor del carro de cuatro ruedas número 2112, los que se acusan de haber chocado con sus vehículos en M. Gómez y Prensa, recibiendo ambos averías.

Otro detenido. — El mismo vigilante detuvo a Rafael Velázquez Rodríguez, de Cienfuegos, de 32 años y vecino de Justicia número 9, por estar reclamado por el juez correccional de la tercera sección en causa por infracción sanitaria. Prestó fianza y quedó en libertad.

EL JEFE DEL ESTADO PRESIDIRA HOY LA CONFERENCIA DEL DIRECTOR DE LA ESCUELA SUPERIOR DE COMERCIO

El señor Miguel Gutiérrez Sánchez disertará en el Aula Magna de la Universidad sobre "Intervención y Fiscalización".—Un nuevo modelo de pupitres que será construído en Cuba

Dos jóvenes cubanos han presentado un nuevo modelo de pupitres escolares de gran utilidad porque permitirá mantener el aula en condiciones de perfecta higiene, ya que su escaso peso y su condición de plegable le hacen de fácil manejo. Estos pupitres se harán con maderas del país y los herrajes serán también moldeados en Cuba, dando con esto nacimiento a una nueva industria nacional que evitará tener que adquirir en el extranjero los miles de pupitres que necesita la Secretaría de Instrucción Pública.

Mr Field inició ayer la serie de conferencias en la Escuela Superior de Comercio

En el antiguo edificio de la Facultad de Derecho de la Universidad Nacional, se celebró anoche la primera conferencia de la serie organizada por la Escuela Superior de Comercio que dirige el señor Miguel Gutiérrez.

Un selecto auditorio colmó el salón para escuchar la palabra autorizada del señor William P. Field, Contador Público, quien lució las dotes de su erudición en el desenvolvimiento de un tema de importancia capital para los estudiantes de comercio.

Al terminar el señor Field fue muy felicitado por el claustro de la Escuela, por las representaciones oficiales de nuestra esfera mercantil y por las distinguidas personalidades que lo escucharon.

Hoy hablará el señor Gutiérrez ante el Jefe del Estado

A las ocho de la noche de hoy tendrá efecto en el Aula Magna de la Universidad de la Habana, la segunda conferencia de esta serie, la que está a cargo del señor Miguel Gutiérrez, director del plantel.

El señor Presidente de la República, el Secetario de Instrucción Pública y Bellas Artes, el Rector de la Universidad y connotadas personalidades asistirán esta noche al Aula Magna a oír disertar al señor Gutiérrez Sánchez sobre la asignatura a su cargo, Intervención y Fiscalización. Esta rama de la Contabilidad Superior es muy poco conocida en Cuba y en muchos lugares del extranjero.

Nuevo plan de organización de la enseñanza industrial en Cuba

El general José B. Alemán, Secretario de Instrucción Pública y Bellas Artes, reunió ayer en su despacho a los profesores de la Escuela de Artes y Oficios de la Habana para exponerles, en grandes rasgos, el nuevo plan de enseñanza industrial que está preparando y que resultará comprendido en el decreto presidencial que creará la Escuela Técnica Industrial "Presidente Machado" situada en Rancho Boyeros.

Con motivo de este nuevo plan la enseñanza oficial quedará dividida en cuatro sectores: Primero.—Escuelas Primaria y Primarias Superiores; segundo, Escuela Elemental Industrial; tercero, Escuela de Artes y Oficios, y cuarto, Escuela Industrial Superior, para peparar maestros industriales.

Los profesores de la Escuela de Artes y Oficios suplicaron al general Alemán que la escuela conserve su mismo nombre, lo cual fue concedido. Esta escuela se considerará como escuela superior industrial. Las escuelas primarias prepararán para el ingreso en las superiores, las superiores capacitarán para ingresar en la Técnica Industrial y ésta en Artes y Oficios.

El Premio J. S. Jorrin

El tribunal reunido en la Escuela No. 3. para otorgar el Premio Silverio Jorrin acordó después de revisados los trabajos entregar los premios y accesit a los alumnos siguientes:

94 puntos, Francisco Sureda de la Escuela Redención. Medalla de oro. 81 puntos, Rolando García González de la Escuela Pública número 37. Medalla de plata. 79 puntos, José García González, de la Escuela Pública número 37. Medalla de Bronce.

Accesits. Alfonso López Pérez, Redención; Mario Agaise, Escuela 87; Gilberto Valdés, Escuela 27; Ricardo Giral, Escuela 3; Narciso Amoro González, Escuela 9; Tomás Abasal, Escuela 3; Enrique González, Escuela Redención; Humberto Collado, Escuela Zapata; Luis Món y López, Escuela 33; Manuel Bernardo Fernández, Escuela 37; Mario Ordaz, Escuela 37; Juan Bertrán, Escuela Redención; Vidal Padrón, Escuela 27; Armando Gutiérrez, Escuela Redención; Raúl Quiroga, Escuela 53; Eloy Hinojosa, Escuela 41; Roberto Cruz, Escuela 87; Luis René Allonis, Escuela 53; Carlos Pizzi Díaz, Escuela 57; Julia Insúa Justiniani, Escuela 27.

GRIS

Hoy sábado en las tandas elegantes de cinco y cuarto y nueve y cuarto. El Martirio de una Madre (copia nueva). Antes de esa obra se exhibirá la cómica Internado de Señoritas.

A las ocho y cuarto, la graciosa comedia, titulada La Escuela de Cupido. Mañana Domingo: Espléndida matinée a las dos, con Fuego Graneado, cómica; estreno de El Trompeta Salvador; Con Bombos y Cohetes. A las ocho y cuarto: Con Bombos y Cohetes y a las cinco y cuarto y nueve y cuarto: El Trompeta Salvador y Lirios Silvestres. 942. M-12

El Lunes: Cielito Mío.

VIVES

"Viviendo del Cuento" en las tandas elegantes de cinco y cuarto y nueve y cuarto.

A las ocho y cuarto: El Corazón de una Mujer.

Mañana: estupenda matinée a las dos de la tarde con las películas El Aguila Imperial; Con Bombas y Cohetes; El Gato Salvaje; y Paco El Pavoroso. En las tandas elegantes de cinco y cuarto y nueve y cuarto: la grandiosa producción El Martirio de una Madre.

El Lunes: La Gloriosa Betsy.

Martes: Cielito Mío. 950 M-12

WILSON

Comenzará el espectáculo con la acostumbrada matinée de dos, a cinco, proyectándose comedias por los Niños Peligrosos; revistas y las regias films La Pilluela de Venecia y Puntillitas. Para esta matinée regirán los precios de 10 centavos niños y 20 centavos mayores.

En tanda elegante a las cinco y cuarto, comedia por Los Niños Peligrosos; el Fox New, con los acontecimientos mundiales de la semana; y el estreno en nueve actos La Pilluela de Venecia. Para esta tanda regirán los mismos precios de la matinée.

Por la noche, el mismo programa de la matinée, a base de 30 cts. luneta.

Mañana: Amor o Ana Karenina; La Reina de los Mares y El Aguila Solitaria. Lunes 14: La Dama Indómita; y Chang, grandiosa y espectacular. Martes 15: La Malcasada. Miércoles 16: En Alas del Amor. Pronto: El Circo, por Charles Chaplin. 947. M-12

NEPTUNO

En las tandas elegantes de cinco ycuarto y nueve y media se estrenará hoy en Neptuno la película titulada "Celos trágicos".

La tanda de las 8 y media se cubre con "Amor o Ana Karenina". En ambas tandas de la noche se obsequiará a las damas con muestras del esmalte para las uñas.

La matinée de mañana domingo. El programa de la matinée de mañana es el siguiente "El chico de los zapatos de charol", "Cuando yo era señorita", "Divorcio preventivo", "Un perro generoso" y "Los estudiantes'.

Mañana en las tandas elegantes "La danza mágica". 943 M 12.

VERDUN

Matinée de una y media a seis, una revista, una divertida cinta cómica; "Amores y pantorillas"; "El paje leal"; "Alma de tigresa". Luneta corrida 20 centavos. Por la noche el mismo programa costando la función corrida damas 30 cts. y caballeros 40 cts.

Mañana grandiosa matinée de una y media a seis. Una revista, una comedia, "El jardín del Edén". "Damas en olvido". Y "El caballero aventurero". Luneta damas 20 cts. Caballeros 30. Por la noche el mismo programa. 945. M 12.

RIVIERA

Las carteleras del cine Riviera anuncian para hoy sábado en sus turnos elegantes de 5 y cuarto y nueve y media la grandiosa producción "El castigo de amar", interpretada por Emma Moreno.

En la inicial de la noche se presentará la simpática comedia interpretada por Charles Ray, titulada "El pública subasta".

El domingo monumental matinée, especial para los niños. A la 1 p. m. con las simpáticas comedias "Todos por unos pantalones" y "Como perros y gatos", y las producciones "Camino de Arizona", por Doris Cooper, "Doble conquista", por Vera Reynolds y "Corazón de vaquero', por Buck Jones.

En las tandas elegantes de las 5 y cuarto y nueve y media la Compañía Cinematográfica presenta a Monte Blue en "El vuelo sin parada".

El lunes Constance Talmadge y Antonio Moreno en "La pilluela de Venecia".

El martes en las tandas elegantes de las 5 y cuarto y 9 y media se exhibirá interpretada por Thomas Meighan, "Callejones sin salida".

Johnnie Hines será presentado el miércoles en las tandas elegantes en su última cinta "Pantalones de éxito". 951 M 12.

CUBA

Programa para hoy sabado. La matinée que empieza a la una y media dará comienzo con una revista de asuntos mundiales y una comedia; seguirá por orden de exhibición de las siguientes cintas "Tres camaradas", "Detrás de las rocas", "Alma de tigresa" y un estreno. La tanda elegante de las cinco y cuarto se cubrirá con "Detrás de las rocas" y "Alma de tigresa', y por la noche en función corrida a las ocho y cuarto con el mismo precio de la matinée, al precio de veinte centavos toda la función.

Mañana domingo en matinée, tanda y noche, "5,000 pesos de recompensa", "La dama sin velo" y "El caballero aventurero".

Lunes 14, "Travesuras de Cupido".

Martes 15, "Novios de repuesto". 954 M 12

TEATRO ENCANTO
: Pasado Mañana :

"EL PRINCIPE ESTUDIANTE"

RAMON NOVARRO
—Y—
NORMA SHEARER

3928 2d-12

M.E.C.D. 2016

Fajas "Fleurise" Francesas

A nuestro Departamento de Fajas acaba de llegar un gran surtido de la magnífica faja "Fleurise".

Recomendamos especialmente el modelo tubular flexible, toda de goma, modelador de la silueta moderna.

Franceses también se recibieron ajustadores de finísimo tul, en varios estilos y colores.

Tenemos todas las tallas de las renombradas fajas Gossard y Warners.

LA FRANCIA
OBISPO Y AGUACATE

COMPRADA EN LA FRANCIA
ES DE CALIDAD

Sarah et Reine

DESDE HOY EMPIEZA LA GRAN LIQUIDACION
DE TODOS NUESTROS MODELOS
A 40 Y 50 PESOS
LA VENTA SERA HASTA EL 20 DE MAYO

Sarah et Reine

Prado número 100

Glaxo

a

0.80

en la Habana

El mejor alimento, el más económico, el más pulcro, contiene 66% más crema que otros. Protegido por bolsa interior Envase pneumático conservación perfecta. Si su farmacia no tiene Glaxo, pídalo a las Droguerías Sarrá, Johnson Taquechel y Americana.

Realismo en MUSICA

no alcanzado hasta hoy; música maravillosamente interpretada, es la producida por la NUEVA VICTROLA ORTOFONICA

Las aspiraciones musicales de cada persona las satisface los millares de discos impresos y los bellísimos modelos de VICTROLAS ORTOFONICAS que tenemos a su disposición

Viuda de Carreras & Co.

PRADO, 115, frente al Capitolio — TELEFONO A-3462 Habana

HABANERAS

Viene de la página NUEVE

GEYER'S

EL CONCIERTO DE MAÑANA

Geyer's.
Sitio pintoresco.
Un garden-restaurant abierto desde fines del pasado año en las cercanías de Arroyo Arenas.
Ha tenido de su parte desde la noche inaugural el favor y la simpatía de las familias de nuestra sociedad.
Son las más asíduas.
Día tras día.
Se ha hecho el obligado rendez vous de un público selecto y distinguido.
Mañana, el Día de las Madres, se festejará la tradicional conmemoración en Geyer's.
Un concierto.
Vocal e instrumental.
Mme. Marinsky, cantante rusa dotada de singular belleza, hará gala de su linda voz en números diversos.
Acompañada será de la sobresaliente violinista Mme. Vera Yanova.
Tocará un jazz band.
Denominado Karmeckes.
El programa del concierto se desenvolverá del modo siguiente:
1.—Liebesleid .. .. Kreisler.
2.—Playera .. .. Granados.
3.—Nocturno. (Chopin). .. Sarasate.
4.—Serenade .. .. Schubert.
Noche de gran animación será la de mañana, seguramente, en el campestre Geyer's.
Fácil la comunicación.
A media hora de la ciudad.

EL ULTIMO COMPROMISO

Dulce nueva.
Que doy muy gustoso.
El compromiso de dos jóvenes pertenecientes a nuestra sociedad distinguida.
Por el señor Angel Lluria ha sido pedida para su primogénito, el doctor Mario Lluria Bonet, la mano de Clementina Revilla y Landwigth.
Encantadora señorita.
Del faubourg del Cerro.
Hija del licenciado Carlos Revilla, ex Presidente de Sala del Supremo, ante quien fué formulada la petición.
Mi enhorabuena a Clementina.
Como a su elegido.

Enrique FONTANILLS.

Peletería BENEJAM

SAN RAFAEL E INDUSTRIA
CALZADO DE CALIDAD A PRECIOS MUY REDUCIDOS.
PARA SRAS., CABALLEROS Y NIÑOS.

Imposible la Hazaña

SI SE LES ACABA EL CAFE!!

Pero no teman, porque ellos traen bastante y es de LA FLOR DE TIBES, el más fuerte y aromático que hay.

A-3820 — BOLIVAR 37 — M-7623

TELEGRAFICAMENTE SE INSTRUYE A LOS AYUNTAMIENTOS RESPECTO AL SUELDO DE LOS CONCEJALES

Texto del despacho que la secretaría de Gobernación dirige a los Alcaldes por conducto del gobernador provincial.—Una tarja en el hospital "Maceo" de Santiago de las Vegas

En memoria del doctor Gallol

Ayer visitó al señor Gobernador de la Provincia, el alcalde municipal de Santiago de las Vegas, comandante Ignacio Castro, para invitar a la primera autoridad provincial al acto de desvelar una tarja en el hospital Antonio Maceo, de aquella localidad, colocada para perpetuar la memoria del doctor Bernardo Gallol y Campos, ceremonia que promete verse escepcionalmente concurrida por el vivo y afectuoso recuerdo que se conserva del inolvidable galeno y queridísimo benefactor desaparecido.

El señor Ruiz prometió al comandante Castro, asistir si sus atenciones oficiales no se lo imposibilitan a última hora.

Sobre el sueldo de los concejales

El Secretario de Gobernación, en la mañana de ayer dirige al Gobernador el siguiente despacho telegráfico a fin de que lo haga llegar a los alcaldes municipales de esta provincia, le comunica la siguiente Circular:

"Si ese Ayuntamiento ha aprobado proyecto presupuesto ordinario para próximo ejercicio sin tener en cuenta lo dispuesto por la ley de 25 de Abril último, que fija sueldo a los concejales y determinada cuantía para Obras Públicas y conservación de las existentes, procede remita nuevamente la Corporación dicho proyecto a los fines procedentes sin que pueda introducirse en los gastos otros aumentos que no sean los expresados en la citada ley y proceder nuevamente a la nivelación del presupuesto teniendo muy en cuenta en cuanto a los ingresos lo que se dispone en el tercer párrafo del Artículo 2, de la propia ley".

Visitas al señor Ruiz

Ayer visitaron en su despacho oficial al señor Gobernador de la Habana: el alcalde de Madruga, José A. Valdera; el director del Hospital de Dementes, doctor Rodrigo Arias; el alcalde de Regla, Fernando Boch; el de Nueva Paz, Lázaro Fraga, que vino a gestionar algunas obras públicas para su término.

Negociado de Ayuntamientos

El alcalde de Jaruco remite al Gobernador copia certificada de los acuerdos tomados por el consistorio en la sesión celebrada el día 26 de abril ppdo., en el cual se consignó la cantidad de $3,500 para reparar la calle de Gral. Gómez, en aquella localidad.

El alcalde de Marianao, señor José Fariñas, remite copia certificada del acuerdo adoptado por el consistorio en la sesión del día 16, del pasado abril, sancionado el día dos del corriente que se refiere a declarar sin lugar el recurso establecido por el señor F. A. Baya, por incumplimiento del artículo 59, de la ley de Impuestos Municipales.

—Del mismo interesado de la Compañía del Alumbrado instale un foco grande en la calle primera entre 14 y 16, y felicitar al Honorable Presidente de la República, a los presidentes del Senado y la Cámara, y al doctor Claret por el éxito de la ley de los concejales.

Exequátur de estilo

El Secretario de Gobernación remite al Gobernador, el decreto firmado el día 30 del ppdo. por el cual se le concede exequátur de estilo a favor del señor Domingo Romeu Jaime, para que pueda ejercer las funciones de vicecónsul ad honorem del Salvador, en la Habana.

Negociado de Asociaciones

Presentaron reglamentos para que el Gobernador le imparta su aprobación. El Rotario Club (reformado), las asociaciones de P. V. y Maestros de Madruga y la 63, de la Habana.

Juntas

Cumpliendo con lo que preceptúa la vigente ley de asociaciones comunican que celebrará junta la sociedad Suen Yuen Tong, el día 13 y la asociación de Carreros y Conductores de Camiones el día 12 del actual.

Balances

Presentó el correspondietne al año de 1927-928 la Colonia Palentina de Cuba.

Y la sociedad General del Ramo de Construcciones solicita del Gobernador se le expida copia certificada de sus estatutos.

"LA REGENTE"
DINERO SOBRE ALHAJAS
SOMOS LOS QUE MAS PAGAMOS Y MENOS INTERES COBRAMOS
NEPTUNO Y AMISTAD — TELEFONO A-4376

3938 — 1d-12

SUSCRIBASE AL "DIARIO DE LA MARINA"

El Encanto Habana Cuba

GALIANO, SAN RAFAEL Y SAN MIGUEL. (Toda la cuadra)

SOMBREROS DE SEÑORA

Revisión de precios

Como consecuencia de la revisión que acabamos de hacer en nuestra amplísima línea de sombreros han quedado notablemente rebajados los precios de interesantes y sugestivos modelos que le recomendamos vea hoy en el Departamento correspondiente.

Usted podrá adquirir hoy en "El Encanto" un sombrero de paja finísima por una exigua cantidad

SEGUNDO PISO

Charla por Radio

El domingo a las 7 y 30 p. m., todos los amantes del Radio tendrán la oportunidad de oir la interesante charla que trasmitirá la culta y distinguida señora María Cabrera de Fernández Espinosa. **El tema es sugestivo y encantador.** En ella tratar de la mujer como "madre," como "ama de casa" y bajo otros aspectos sociales de gran trascendencia.

El otro domingo, la charla estará a cargo de la señorar Dulce María Sainz de la Peña.

Por el Comité de Acción Cívica de la Federación de Asoc. Femeninas.

Hemos recibido la faja reductora 5052, tan esperada por nuestra distinguida clientela

Esta faja, confeccionada en tricolastic, material que reduce la grasa en poco tiempo, mantiene esbelta y joven a la persona que la usa.

Tiene 17 pulgadas de largo, cordones en la parte de atrás y vale $7.50. Las tallas recibidas son de la 26 a la 36.

SEGUNDO PISO

Calzado para niñas y niños

Vea nuestra preciosa colección de zapatos para niñas y para niños en los modelos de última creación, como podrá ver por los que ilustramos.

Departamento de Peleteria. — *Tercer piso.*

Acabamos de recibir una espléndida colección de trajecitos para niños de 1 a 6 años

Los hay de guarandol de hilo con bordados muy finos hechos a mano, fondo blanco con combinaciones de color y viceversa, y en diferentes estilos

Unos de dos piezas unidos por botones en la cintura, muy prácticos y vistosos.

Y otros

de tres piezas, blusa blanca de holán y pantalón y chaqueta de guarandol de color, muy bonitos y elegantes.

Exhibimos varios modelos en una de nuestras vidrieras, por Galiano.

Trajecito de chaqueta, estilo novísimo, en varias calidades, para niños de 2 a 6 años.

Para niños de 2 a 8 años recibimos también una gran variedad de trajes de 2 piezas unidas en la cintura por botones

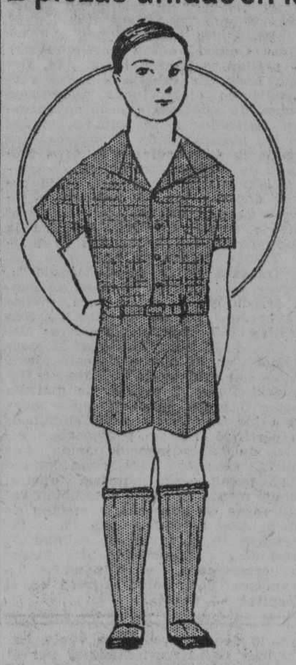

Trajecito unido por botones y cinturón, pantalón de crash, blusa de vichy, a listas, para edades de 2 a 8 años. Precio: $1.75

Estos trajes resultan muy económicos y prácticos para la presente estación, tanto para jugar en el jardín como en la playa.

Los tenemos con el pantalón de krasch en color o blanco, a listas y a cuadros y la camisa de vichy de obra, blanca o de color entero armonizando con el color de los pantalones.

Estos trajes los hemos marcado al precio especial de $1.75.

En una de nuestras vidrieras, de Galiano 66, al lado de la librería Cervantes, exhibimos algunos modelos.

TERCER PISO

Lea nuestros anuncios de las planas 5 y 7 le interesan

: SOCIALES DE MARIANAO :

Boda elegante

Es la que se celebrará en la parroquia de Artemisa, boda de mis más grandes simpatías que está señalada para las nueve de la noche del día 20 de Mayo de los corrientes.

Son los contrayentes la bella y encantadora señorita Josefina Renón y el correcto joven Raul Lázaga.

Apadrinarán la boda la bondadosa señora María Galán de Renón, madre de la novia, y el señor Ignacio Lázaga, padre del novio.

Boda que reseñaré.

Beneficio

El día 23 de los corrientes se llevará a efecto en nuestro teatro René Berndes, un espléndido beneficio para recaudar fondos con destino a la Asociación de Padres y Maestros de la Escuela Primaria Superior.

El programa está a cargo de simpáticas e inteligentes alumnas de dicha institución.

Club Atlético de Marianao

He recibido del Club Atlético una atenta invitación para el baile que se celebrará el día 13 de este mes, en la Quinta Hidalgo, Samá No. 24.

Aprovecho esta oportunidad para darle las gracias al presidente Gustavo Pérez, y a la presidenta, señorita Mercedes del Río, deseándoles un gran éxito.

Solemne Fiesta

La Rvda. Madre Superiora del Colegio María Milagrosa, ha tenido la atención de invitarme para la fiesta que celebrarán los días 26 y 27 de Mayo; fiesta en honor a a la excelsa Madre la Vírgen Milagrosa.

He aquí el programa:

Sabado: 8 a. m.—Misa de comunión general de las Hijas de María, acercándose también por vez primera a recibir el pan Eucarístico un grupo de niñas.

Tarde: 7 p. m. Salve a la Vírgen Milagrosa.—Domingo: 8.1|2 a. m. Misa en la Iglesia Parroquial..

El sermón estará a cargo del Reverendo Padre Trineo Rodríguez C. M.

A las 3.1|2 p. m.: Procesión con la Imagen de la Medalla Milagrosa, que saliendo de la Parroquia recorrerá las calles siguientes: Boquete, Martí, Torrecilla y Calzada, terminándose en la misma Iglesia.

Durante la procesión una banda de música amenizará el acto.

Se ruega a los vecinos que engalanen el frente de sus casas.

AURORA MAS.

HAGASE SUSCRIPTOR DEL
"DIARIO DE LA MARINA"
LLAME AL TELEFONO **M-8404**
Lo atenderán como es debido.
Rapidez y buen servicio.

M.E.C.D. 2016

POR CORREO, TELEGRAFO Y TELEFONO A TRAVES DE LA REPUBLICA

La Inauguración Del Obelisco Erigido en Jimaguayú en Memoria Del Mayor General Ignacio Agramonte

Al acto concurrieron el general Betancourt, el gobernador de Camagüey y otras representaciones oficiales.—En la Misa de campaña ofició el P. Mendiola, familiar del doctor Angulo

CAMAQUEY, mayo 11. DIARIO. Habana.— El develamiento del obelisco que se levanta hoy en los campos de Jimaguayú, en el lugar que cayera el bayardo Ignacio Agramonte Loynaz, constituyó un acto magnífico, habiendo prestado Camagüey su más valiosa cooperación. A las 6 y cuarto de la mañana salió para el apeadero "La Hormiga" el tren excursionista compuesto de doce carros, arrastrados por la locomotora 239. Ya en este lugar el tren entró por las líneas del central "Vertientes" dejando a los excursionistas solo a un kilómetro del monumento.

Todos los asistentes enseguida echaron pie a tierra y se dirigieron al lugar histórico donde hoy se levanta el monumento que perpetua la caída gloriosa de Agramonte. En este lugar, ya se encontraba el Tercio Táctico, al mando del comandante Pedro Vilató, listo para rendirle honores al glorioso mambí. Asistieron al solemne acto el Coronel Desiderio Rangel, además los capitanes Saril, González Rojas y Pedro Azcárate, los tenientes Barreiro, Bonanza y Zayas Bazán, este último en representación del Instituto Provincial, las personalidades José Villena, Gobernador Provincial, el Gral. Pedro Betancourt; el Gral. Eugenio Sánchez Agramonte. Asistió también el señor Elpidio Loret de Mola, Ayudante del mayor general Agramonte y superviviente del famoso pelotón de los treinta y cinco que rescataron a Sanguily. Varias escuelas también asistieron, siendo la primera en desfilar la No. 15 y luego la escuela No. 9 el colegio "Pinsón" y colegio "El Porvenir" colegio "Salvador Lafuente", representación de la escuela superior, la escuela anexa, directores y maestros de esas escuelas, así como alumnos del Instituto y varios inspectores provinciales, más otras representaciones: el Rvdo. Padre Francisco Boronat, Rector de las Escuelas Pías; el Rvdo. Padre Salas, Gobernador Eclesiástico del Obispado, los Rvdos. Padres Mendiola y Gonfaus y el Tte. García Miranda, en representación de los Caballeros de Colón. Siendo las diez menos cinco y oficiando el Rev. Padre Mendiola, se celebró una misa de campaña que es reverentemente escuchada por la multitud que cada vez es mayor, por las caballerías que de los contornos van llegando. El general Javier de la Vega, Carlos Agüero y los Veteranos Cirila López y Mariana de la Garay y la señorita María E. Socarrás, maestra que tuvo la feliz idea de que se levantara este obelisco y que oye en estos actos una patriótica alocución dando las gracias por todos los que ayudaron. Más tarde habló elocuentemente Emilio L. Luaces Presidente de la Asociación de la Prensa; luego el niño Alfredo Morell, después el señor Medardo la Fuente, Director del colegio que lleva su nombre. A los acordes del himno nacional el Gral. Betancourt devela el obelisco, haciendo más tarde el resumen del acto. La banda militar ejecutó más tarde la marcha "Al Rescate", mientras el Tercio Táctico hace varias maniobras al mando del capitán Toledo. El Dr. Emilio Luaces hace entrega del monumento al doctor Humberto Rodríguez, Alcalde por sustitución de Camagüey, dando fe el Notario Benjamín Agüero Pichardo se repartió entre las niñas de las escuelas y demás asistentes café con leche y carne asada con pan. Como a las 2 salió el tren excursionista que visitó el central "Vertientes" y el poblado de Florida, llegando a Camagüey cerca de las cinco.

Mario R. Silva, Crresponsal.

NOTICIAS DE SANTIAGO DE CUBA

QUEDO CONSTITUIDA EN SANTIAGO DE CUBA LA COMISION ORGANIZADORA DE LA COLONIA INFANTIL DE VERANO

Se halla muy mejorada en su grave enfermedad la venerable señora, viuda del general Periquito Pérez.—El lunes al amanecer es esperado en Oriente el vapor "Antonio López"

(Por telégrafo.)

GUANTANAMO, mayo 11. DIARIO. Habana.— Hoy embarcó para España don Pablo Barrabeitg, socio de la opulenta firma comercial "Mola Barrabeitg y Compañía".

El señor Barrabeitg vá a tomar posesión de su carg ode Alcalde de la Villa de Sutges, en Cataluña, del que se ausentó con licencia.

—Encuéntrase en Guantánamo el doctor Vidal Lastra, Superintendente Provincial de Escuelas.

—Se halla muy mejorada, en su grave enfermedad, la venerable viuda del inolvidable General Periquito Pérez.— **Corresponsal.**

LA COLONIA INFANTIL DE VERANO DE ORIENTE.

(Por telégrafo.)

SANTIAGO DE CUBA, mayo 11. DIARIO. Habana.— Después de una sesión celebrada en el gobierno provincial, quedó constituido el comité organizador de la colonia infantil de verano, integrado en esta forma: Presidente, Coronel José González Valdés; Adjunto, Fernando Grave de Peralta; Secretario, Lorenzo Comas; Adjunto, Carlos M. Miyares; Tesorero, Francisco Antunez; Vocales: Faustino Manduley, Pedro E. Lay, Prisciliano Espinosa, Eduardo Abril, Carlos Dellunde y Eduardo González Manet. Las demás plazas de vocales hasta el número de cincuenta serán ocupadas por conocidos caballeros que han manifestado deseos de cooperar a la obra. En el tren de esta tarde llegó el periodista Pedro José Cohucelo, el cual visitó los periódicos de la localidad. Esta mañana tomó pasaje para Camagüey, acompañado de varios de sus amigos, el Gobernador de Oriente José R. Barceló. Hoy salió para Santo Domingo y Puerto Rico el avión "Santa María".— **SOTO.**

SE ESPERA EN ORIENTE LA LLEGADA DEL ANTONIO LOPEZ.

(Por telégrafo.)

SANTIAGO DE CUBA, mayo 11. DIARIO. Habana.— El vapor español "Antonio López", llegará a este puerto el lunes, al amanecer, con cuatrocientas toneladas de carga general y 17 pasajeros, y por la noche seguirá viaje conduciendo sobre setenta pasajeros de Cámara.— **SOTO.**

NOTICIAS DE LA PROVINCIA DE LA HABANA

UN NUMEROSO GRUPO DE ASIATICOS FUE SORPRENDIDO EN GUANABACOA FUMANDO OPIO Y JUGANDO PROHIBIDO

Fuerte multa al propietario de una casa de juego en el pueblo de San Nicolás.—El comercio de Punta Brava acordó cerrar sus puertas el día que lleguen los aviadores

SALIO LADRON UN ASPIRANTE A LA ALCALDIA

En compañía de otro asaltó la bodega de un chino en Cárdenas, pero fueron ambos detenidos

(Por telégrafo)

CARDENAS, mayo 11. DIARIO.— Habana.— Anoche fué asaltada en esta ciudad una bodega situada en San José y Velazquez, propiedad del asiático José Wong, por dos individuos armados que le exigieron al citado asiático, a viva fuerza, todo el dinero que tenía en el establecimiento. A las protestas del chino acudieron varias personas, huyendo ambos asaltantes, diciendo uno de ellos que era policía del Gobierno Provincial. Conocido el hecho por las autoridades han logrado estas saber que los autores fueron José Suárez vecino de Máximo Gómez y ex-candidato a la Alcaldía, y Constante Llanes Marrero, ambos de la raza blanca. Detenidos, han pasado esta tarde a la Cárcel, señalándoseles fianza de tres mil pesos para gozar de libertad provisional.— **González Bacallao,** Corresponsal.

INMENSO ES EL JUBILO EN CALABAZAR DE SAGUA POR EL VUELO DEL "JESUS DEL GRAN PODER"

(Por telégrafo)

CALABAZAR SAGUA, mayo 11. DIARIO. Habana. Reina expectación en este pueblo por el famoso vuelo que próximamente realizarán los intrépidos aviadores Jimenez e Iglesias. La sociedad "Unión española" muéstrase complicadísima ante las reiteradas deferencias de ese DIARIO teniéndola al tanto con despachos telegráficos de cuantas noticias se relacionan con la genial proeza y se acuerda por su directiva enviar mensaje de salutación a dichos aviadores tan pronto estos se encuentren en territorio cubano. Las autoridades y el pueblo en general sienten entusiasmo y están ávidos de conocer el resultado de tan prodigioso vuelo, haciéndose votos fervientísimos por el más lisonjero éxito de esos ases del aire que tantas simpatías inspiran al pueblo de Cuba, que ellos, contrariando la voluntad de sus superiores, han escogido para realizar su gloriosa hazaña.—**Vorta,** Corresponsal.

(Por Telégrafo)

GUANABACOA, mayo 11, DIARIO DE LA MARINA, Habana. — Con noticias el capitán Jefe de policía Mario R. Vázquez, de que en la casa Barreto número 63 existía un fumadero de opio, jugándose también al prohibido, dió instrucciones al teniente Conesa, quien auxiliado por los vigilantes Esprío, Grau, Afa, Ortega, Ledo, Echevarría y Pérez sorprendió en dicho lugar numerosos grupos de asiáticos que se encontraban dedicados a los citados vicios. En los momentos de la sorpresa los jugadores emprendieron la fuga tratando de escapar, no lográndolo gracias a una hábil maniobra de la policía dirigida por el inteligente teniente Conesa, habiéndose rodeado el edificio y calles colindantes. En la huída resultaron lesionados Francisco Trenta, vecino de Manrique 108, de fractura de la pierna izquierda, grave; José Chi, de 24 años, de Zanja 21, de herida en la cara, menos grave; Jon Lee, de 46 años, de San Nicolás 155, contusiones leves; José Che, de 32 años, de Salud 23, contusiones en la pierna derecha, leve. Todos son vecinos de la Habana. Reconocidos por el médico de guardia doctor Cabrera Sánchez, quien asistió a los lesionados, dicho facultativo certificó que no presentaban señales de haber ingerido opio. Los policías ocuparon cachimbas, lamparitas, pesas, opio, barajas, tapetes, fichas, mesas de juego y también varias cajas de gaseosas y efectos de lunch. Los detenidos son 29, e ingresaron en el vivac en calidad de detenidos, a disposición del juzgado correccional, exceptuándose a Francisco Yen, quien ingresó en el Hospital. — **Cortés.**

Ha Cesado, al Fin

Viene de la PRIMERA página

fin de vencer la natural antipatía de los norteños contra todas las tropas nacionalistas e invasoras.

LOS NACIONALISTAS CHINOS ACUDEN A LA LIGA DE GINEBRA

GINEBRA, Mayo 11. (UP).— El Gobierno nacionalista chino de Nankin, se ha dirigido hoy a la Liga de las Naciones pidiéndole que intervenga contra el Japón y resuelva una situación que amenaza con perturbar todas las relaciones internacionales. La comunicación aparece firmada por el general Tanyenkai, presidente del Gobierno nacionalista, el cual acusa a los japoneses de haber hecho agresión, sin provocación previa a los soldados y civiles chinos, causando más de mil víctimas en Tsinanfu.

Tanyenkai llama la atención hacia el despacho por parte del Gobierno japonés de gran número de tropas a Shantung, afirmando que el Gabinete de Tokio ha cometido muchos actos de guerra. El día 3 del actual dice, las tropas, japonesas de Tsinanfu abrieron fuego sobre los soldados y civiles chinos, sin provocación por parte de éstos, y después ametrallaron con su artillería el barrio de residencias.

"Las hostilidades realizadas por los japoneses en Tsinanfu equivalen a verdaderos actos de guerra, dice la comunicación, la cual refiere a continuación una lista de agravios, indicando que China considera el embarque de soldados japoneses para la provincia de Shantung como el resultado de un propósito imperialista." La protección de los japoneses y de sus propiedades en la provincia no necesita fuerza militar casi tan grande y aún mayor, que el número de japoneses residentes en la provincia", añade la comunicación.

Declara que la integridad territorial de China y su independencia política han sido violadas y que la paz de las naciones se halla amenazada por la agresión japonesa.

"Os ruego urgentemente que convoquéis el consejo de la Liga, de acuerdo con el párrafo segundo, artículo once del pacto de la institución, y pedimos también que cesen las hostilidades inmediatamente y se retiren las tropas japonesas de Shantung. En cuanto a la solución final, el Gobierno nacionalista está plenamente convencido del derecho que asiste a su causa, y se halla dispuesto a aceptar todo arreglo justo que se decida en el sentido de realizar una investigación internacional y arbitrar el conflicto".

NOTAS DE CAMAGÜEY

EL GOBERNADOR DE S. DE CUBA, EN CAMAGÜEY

El central "Punta Alegre" dió por terminada su molienda con un total de 391,000 sacos

(Por telégrafo).

CAMAGUEY, mayo 11. DIARIO DE LA MARINA. Habana.—Hoy por la tarde llegó a esta ciudad el gobernador de la provincia oriental, José Ramón Barceló, quién estará aquí hasta el domingo por la tarde en que volverá para Santiago. Acaba de entrevistarlo, informandonos que solo venía a asuntos personales. Cuando lo abordamos estaba sosteniendo una entrevista con el doctor Justo Lamar Ambos guardaron absoluta reserva.—**Mario R. Silva,** Corresponsal.

TERMINO LA MOLIENDA EL CENTRAL PUNTA ALEGRE.

(Por telégrafo.)

PUNTA ALEGRE, mayo 11. DIARIO DE LA MARINA. Habana.— En la mañana de ayer el central "Punta Alegre", terminó su molienda felizmente con un total de trescientos noventa y un mil sacos elaborados.— **Expósito,** Corresponsal.

NOTICIAS DE PINAR DEL RIO

Dos Casas se Quemaron Ayer en C. del Sur

Una señora que está en la mayor miseria, en Remates de Guane, dió a luz tres niños

(Por Telégrafo)

CONSOLACION DEL SUR, mayo 11, DIARIO DE LA MARINA, Habana. — Declaróse hoy a la una de la tarde, un violento incendio que destruyó dos casas en la calle Avenida Wifredo Fernández, de la propiedad de Manuel Valente, que estaban dedicadas a escogida de tabaco. Público numeroso y la guardia rural al mando del capitán Arán trabajaron heroicamente hasta localizar el incendio, que amenazaba destruir multitud de casas. El alcalde Alberto Bravo, el juez doctor Saavedra y el jefe de la policía Cesáreo Cruz y policías a sus órdenes, actuaron enérgicamente, evitando la propagación del fuego. Siéntese la imperiosa necesidad de la construcción del acueducto, porque se carece de agua en absoluto. — **Menéndez,** correspensal.

EL VUELO SEVILLA-HABANA

(Por Telégrafo)

P. BRAVA, mayo 11, DIARIO DE LA MARINA. — Se sigue con gran interés en este pueblo las noticias dadas por el DIARIO sobre el vuelo de los capitanes Jiménez e Iglesias en el "Jesús del Gran Poder", desde Sevilla a la Habana. Causó gran disgusto la noticia del accidente sufrido por dichos aviadores al tratar de iniciar el gran vuelo. El comercio cerrará sus puertas el día que toquen tierra cubana.—**López,** corresponsal.

GRAN FIESTA SOCIAL

(Por Telégrafo)

S. DE LAS VEGAS, mayo 11, DIARIO DE LA MARINA, Habana. —En la noche del sábado doce se celebrará un gran baile en la sociedad Centro de Instrucción y Recreo de esta localidad, para el que reina extraordinario entusiasmo. Tocarán la orquesta francesa de Alemán y el sexteto de son la Sonora Matancera. Por primera vez ábrense las puertas del Centro al son, lo que ha sido motivo de regocijo general.—**Simón,** corresponsal.

EN EL JUZGADO

(Por Telégrafo)

SAN NICOLAS, mayo 11, DIARIO DE LA MARINA, Habana. — Hoy han sido absueltos por el juez correccional de esta, numerosos individuos acusados por la policía secreta de juego prohibido, siendo condenado a ciento cincuenta pesos de multa Vicente Fernández, que es propietario de la casa donde fué sorprendido el juego. Actuó en defensa de los acusados el doctor Manuel Castellanos Mena, representante a la Cámara.—**Félix Pérez,** corresponsal.

CASO DE FECUNDIDAD

(Por Telégrafo)

REMATES, mayo 11, DIARIO DE LA MARINA, Habana. — En Palmarito dió ayer a luz la señora Blanca Carmona tres hermosos niños con un peso cada uno de seis y media libras. El estado de salud de la madre, así como el de las criaturas, es satisfactorio, pero en cambio carece de toda clase de recursos, esperando de las almas caritativas hagan algo en su favor.—**José Buttarico,** corresponsal.

NOTICIAS DE LA PROVINCIA DE MATANZAS

EN HORAS DE LA MADRUGADA FUE ASALTADO POR DOS DESCONOCIDOS Y ROBADO UN BILLETERO CIEGO

El señor Roque del Busto, ex alcalde de San José de los Ramos, fué nombrado jefe del destacamento de la policía secreta en Matanzas.—Revista nocturna de los bomberos

(Por telégrafo)

MATANZAS, mayo 11. En la esquina de Contreras y Madan fué asaltado por dos desconocidos, según hubo de manifestar en la Jefatura de Policía, el billetero conocido por "Vicente el ciego". Según cuenta el lazarillo que le acompañaba los asaltantes fueron dos morenos desconocidos, quienes despojaron al pobre billetero de la suma de 68 pesos, producto de la venta.

El hecho ocurrió a las dos de la madrugada y aunque las víctimas del asalto dieron gritos pidiendo auxilio nadie pudo escucharlos y los autores lograron escapar inpunemente.

En libertad.— El Juez de Instrucción, Dr. Oswaldo Carbó, dictó auto disponiendo la libertad bajo fianza de los procesados Domingo Genes Crespo y Waldo Rodriguez Ruiz, acusados de un delito de falsedad. El Juzgado declaró con lugar el recurso interpuesto por el Procurador Martinez Goberna, señalándole fianza de 5 mil pesos a Genes y de 3 mil a Crespo para gozar de libertad provisional.

Nuevo Jefe de la Policía Secreta.— Ayer llegó a esta ciudad para tomar posesión de su cargo de Jefe del Destacamento de la Policía Secreta en esta provincia, el señor Roque del Busto, ex-Alcalde de San José de los Ramos. El señor Busto estaba hasta hace poco establecido en el comercio de Banagüises y cuenta con excelentes relaciones. Durante su administración alcaldicia fué buen gobernante y honrado administrador del municipio, prestigios que prometen en favor de su actuación entre nosotros.

Revista nocturna del Cuerpo de Bomberos.— Entre los números del variado programa oficial de festejos que se prepara para conmemorar la fecha del 20 de Mayo, se cuenta uno muy original y que ha proyectado el Alcalde Municipal señor Benigno González.

Será una revista nocturna de bomberos. Primero se habia pensado organizar un simulacro de incendio, eligiéndose por último ese otro, que es nuevo y original. El punto principal del desfile será el Parque de la Libertad, el que será suntuosamente iluminado.

Se instalarán grandes reflectores eléctricos de gran potencia a fin de que resalte eficazmente la organización del Cuerpo de Bomberos ante el público y se puedan apreciar las excelentes condiciones del material rodante.

Inspección a unos almacenes.— La Jefatura de Sanidad ha dispuesto que el médico del departamento, Dr. Jiménez Plá, se constituya en los almacenes de la firma Swift y Co. y realice una minuciosa inspección de los mismos, por tener conocimiento dicha Jefatura acerca de que existen en el almacén productos impropios para el consumo que deben ser arrojados al vertedero.

Con licencia el Presidente de la Audiencia.— El Dr. Ramón Pagés, ha obtenido una breve licencia, designándose para que lo sustituya durante su ausencia, en la Presidencia de la Audiencia, al magistrado más antiguo, que lo es el Dr. Cristóbal Moré.

Para cubrir la vacante del doctor Moré, actuará interinamente como magistrado el Dr. Eduardo Rodriguez Sigler, Juez Correccional.

A este último ha pasado el doctor Nicolás Carbonell, Juez Municipal del Sur, quien a su vez es sustituido por le Dr. Ramón Manguart.

Un brote tífico en Empalme.— El Jefe de Sanidad de Aguacate ha comunicado a la Dirección de Sanidad la existencia de un brote tífico en una finca ubicada en el barrio de Empalme, de este término.

El caso se ha puesto en conocimiento del Jefe local de Mantazas, quien ha procedido a la vacunación de los vecinos del lugar y las inmediaciones.

La maestra de la escuela de Empalme y los alumnos, han sido también vacunados.

Una de las pacientes, nombrada Felicia Perdomo, fué dada de alta por el médico que giró la visita doctor Jimenez Plá, pero éste informa al mismo tiempo que José Perdomo presentaba síntomas sospechosos de fiebre tifoidea.

GOMEZ, Corresponsal.

AL PUEBLO DE LA HABANA

El día 20 de Mayo, a las 3 de la tarde, es el día señalado por los Sres. Sabatés y Cía. para la rifa, gratis, de la gran barra de Jabón LA LLAVE que pesa 1,500 libras.

Cómo sólo quedan nueve días para tan simpático acto, aconsejamos a los habaneros adquieran en las bodegas sus papeletas, para que de este modo todos tengan derecho a participar de este simpático regalo.

Al que se saque la barra de Jabón le obsequiaremos con una cubanísima fiesta, donde no faltará el sabroso "Son" y un magnífico "Lunch".

Pida su papeleta en la bodega y esté muy al tanto del número premiado, que si lo tiene usted tendrá Jabón **LA LLAVE** para 3 años; y todavía puede regalar un pedazo...!

Ya lo saben... pidan su papeleta en la bodega, hoy mismo.

3927 1d-12

60 AÑOS

perfeccionándose han producido el medicamento supremo del más puro aceite de hígado de bacalao, la

EMULSIÓN de SCOTT

CHINA PARA LOS CHINOS

Viene de la PRIMERA página

La situación la estimamos a todas luces conveniente para los ideales que preconizamos—que no tienen nada de comunistas como afirma el Generalísimo Chiang Kai Shek firmado en Shanghai en abril del año pasado.

Vea usted estas fotografías acabadas de recibir—y nos mostró orgulloso tres grandes fotos que reproducimos—. El ejército chino cuenta con muchísimos soldados como éstos. Debo añadir que el general Feng Ysu Hiang, es nuestro fiel aliado y manda 200.000 hombres que recientemente han despertado la admiración de los expertos europeos que han reconocido su organización.

Por cierto que en vuestro periódico se publicaron hace cuatro años unas declaraciones de este General que fueron muy favorablemente comentadas por su Director el doctor Rivero. Mírelas: y de una cartera cerca de la mesa nos mostró el recorte, amarillento ya de unas impresiones que tuvieron mucho eco en el seno de nuestros compatriotas y correligionarios. Consideramos que así es como se hace justicia a las causas nobles.

. . . . . .

Nuestro único deseo es que China sea para los chinos". Creemos que este conflicto se resuelva prontamente, porque es notoriamente injusta la actuación del Japón en el mismo, no obstante si es necesario llegaremos a los mayores sacrificios.

La proporción de habitantes entre uno y otro país es de diez por uno y estamos dispuestos a morir diez chinos por cada japonés. Hemos recibido telegramas de todo el interior, que ya hemos cursado a nuestro país, que dan clara idea de cuál es el sentimiento patriótico que nos anima.

. . . . . .

Las relaciones con el Ministro aquí acreditado, son puramente de carácter particular. El Honorable Liao representa al gobierno de Pekín, único que reconocen los gobiernos extranjeros, quizás por evitarse perturbaciones en el orden formal y por lo tanto no puede reconocernos con personalidad, pero independientemente de esto y en el orden particular son cordiales.

Debo añadirle, que recientemente el gobernador de la provincia de Shansi, que ha sido llamado por conocedores europeos "el gobernador modelo", siendo su administración ejemplo de moralidad, reconocido así por misioneros religiosos y exploradores científicos, está a nuestro lado y este cuenta con 200.000 hombres bien organizados y equipados.

. . . . . .

Le repito—y todos los oyentes asentían con el gesto al eco de las palabras del Presidente Kay, que estamos seguros del triunfo definitivo.

En este momento, el expresidente Pong, dijo con énfasis: Si es necesario, estamos dispuestos a morir diez chinos, por cada extranjero invasor.

. . . . . .

Figúrese, señor repórter—continuó Pong—que la situación de los chinos en nuestra propia tierra es tremenda. En algunas concesiones extranjeras—que tuvieron su razón de ser en el pasado—les está prohibido a los naturales el uso de las aceras y los niños chinos no pueden jugar en el parque. Y eso que somos los mayores contribuyentes aun en lugares como Shanghai, la administración de cuya "ciudad extranjera" como llaman a la concesión, está encomendada a una "junta de notables"—instituciones que no tienen más parecido que en los años del 400 en Italia.

. . . . . .

Sí, no podemos negar que en el seno del Partido Nacionalista han existido luchas, así como que ni Eugenio Chen ni Madame Sun Yat Sen, se han separado de los dirigentes actuales.

. . . . . .

La división radica en cuestiones de principios ideológicos. En China no debe existir más doctrina política que un "sano nacionalismo integral" como preconizan para la América algunos de sus gobernantes mejor inspirados, el General Machado por ejemplo. Otra cosa sería funesta.

. . . . . .

El manifiesto del Generalísimo Shek, a que aludió mi correligionario Kay, de abril del año pasado, es terminante: llevaremos a la práctica las doctrinas nacionalistas que predicó el doctor Sen.

. . . . . .

Y después, nuestro fotógrafo ordenó: quietos un momento, y ante los lectores aparecen las caras sonrientes, afeitadas, completamente rasuradas de nuestros entrevistados de ayer, Pong, Lima, Kay y Lam.

Y con una interrogación para el futuro inmediato, nos despedimos de nuestros amigos chinos, tan modernos, tan comprensivamente inteligentes, deseándoles de todo corazón el triunfo de sus ideales.

EL ENTIERRO DEL JOVEN BERNARDO PARDEIRO

Ayer, por la tarde, se verificó el entierro del joven Bernardo Pardeiro Franco.

En el cortejo fúnebre, que salió de la quinta La Benéfica, tomaron parte las numerosas amistades con que contaba en esta ciudad, estando representada la sociedad de Abadín, y muchos compañeros del finado, pertenecientes a la Compañía Havana Electric.

Descanse en paz, y reciban sus familiares el testimonio de nuestra condolencia, especialmente su hermano Isaac, nuestro estimado amigo.

En la Necrópolis de Colón despidió el duelo con sentidas frases el señor Jesús C. Portela.

Hotel "RUEDA"

Ciego de Avila

EL MEJOR DE LA LOCALIDAD

3876 alt 6d-10

†

E. P. D.

LA SEÑORA

Josefa Olano Batista Vda. de Fraxedas

HA FALLECIDO

DESPUES DE RECIBIR LOS SANTOS SACRAMENTOS

Y dispuesto su entierro para hoy sábado, 12 a las 4 y media de la tarde, su hijo, padre, hermanos, hermanos políticos y amigos que suscriben, ruegan a las personas de su amistad se sirvan asistir a la indicada hora a la casa Línea entre F y G (Vedado) para acompañar el cadáver al Cementerio de Colón, favor que agradecerán.

Habana, mayo 12 de 1928.

José Joaquín Fraxedas Olano; Francisco María Olano; José Francisco, Juan Santos, Angela María, María del Carmen (ausente); Francisco María y Francisco María Olano y Batista (ausente); Rosa, Amelia, América y Augusto Fraxedas y Cartaya; Eduardo Latour.

(NO SE REPARTEN ESQUELAS).

M.E.C.D. 2016

GRAHAM-PAIGE

INVITACION AL PUBLICO

Invitamos cordialmente al público a visitar la Exposición de los Automóviles Graham-Paige, que se inaugura hoy sábado 12 a las 10 a. m. en los bajos del Centro Asturiano, Monserrate y Obispo, donde se exhibirá una serie completa de los automóviles Graham-Paige de 6 y 8 cilindros en línea.

Shackelford Motors

AGENTES EXCLUSIVOS PARA CUBA

Oficinas y Ventas: Prado y Colón. Teléfono M-5805.

GRAHAM-PAIGE

M.E.C.D. 2016

CRONICA DE TRIBUNALES

LA AUDIENCIA DICTO FALLO A FAVOR DE "THE EQUITABLE TRUST COMPANY OF NEW YORK" ORDENANDO SE LE ABONE LA CANTIDAD DE $70.000.00 E INTERESES

FUE CONFIRMADA OTRA RESOLUCION DE LA JUNTA DE PROTESTAS, SOBRE AFORO DE IMPORTACION DE CIRUELAS.—DICTO SENTENCIA LA SALA DE LO CIVIL DE L A AUDIENCIA FAVORABLE A LOS INTERESES DE "THE NATIONAL CITY BANK OF NEW YORK".—LOS JUICIOS ORALES DE LAS CAUSAS POR ASESINATO DE NARCISO FORTES EN SAN FELIPE Y POR EL SUCESO SANGRIENTO DE L A FINCA "AZCONA" EN BAUTA.—LA AUDIENCIA CONCEDIO PENSION A UN SOLDADO DEL EJERCITO LIBERTADOR DE CUBA

EN LA AUDIENCIA

PLEITO EN COBRO DE $70.000

Ante el Juzgado de Primera Instancia del Oeste, se entabló juicio declarativo de mayor cuantía, por "The Equitable Trust Company of New York", domiciliada en dicha ciudad, contra la sociedad "Vázquez y Compañía', actualmente su sucesor Genaro Fernández Peña, comerciantes de Manzanillo, Oriente, sobre cobro de pesos.

El Juez, aceptando la tésis del Dr. Carlos Revilla, Letrado director de la entidad demandante, declaró la demanda con lugar, condenando a Fernández Peña, en dicho carácter a pagar a la sociedad demandante la suma de $70.000.00 moneda oficial, sus intereses legales desde la fecha del protesto del pagaré, base de la demanda y las costas.

Y la Sala de lo Civil de esta Audiencia, en apelación, ha confirmado dicho fallo, condenando al apelante Fernández Peña, al pago de las costas, tal como lo solicitara el Dr. Revilla, que dirigió a la entidad demandante en ambas instancias.

TRIUNFO THE NATIONAL CITY BANK OF NEW YORK.

El comerciante de esta plaza, Manuel Gasset del Castillo, entabló demanda de menor cuantía, ante el Juzgado de Primera Instancia de Almendares, contra "The National City Bank of New York", entidad bancaria sita en esta ciudad, representada por el Procurador Sr. José Toribio Bravo y dirigida por el doctor José E. Gorrín, sobre rescisión de contrato, devolución de cantidad e indemnización de daños y perjuicios.

La demanda, como lo solicitaran dicho Procurador y Letrado, fué declarada sin lugar por el Juzgado, absolviendo a la entidad demandada, pero condenó a ésta, a pagar al demandante, como indemnización, la suma de 1,250 pesetas, por no constar se hubiere ejecutado la prueba en el término extraordinario que se le concedió.

Más la Sala de lo Civil de esta Audiencia, resolviendo la apelación establecida por el Procurador Bravo, en representación del citado Banco, al que también dirigió en ese trámite el doctor José E. Gorrín, ha confirmado la sentencia en cuanto absuelve a "The National City Bank of New York" de la demanda y la ha revocado, en cuanto condena a dicha entidad al pago de la citada indemnización, absolviendo también al repetido banco de este extremo de la demanda, con las costas en la forma ordinaria.

CONFIRMADA UNA RESOLUCION DE LA JUNTA DE PROTESTAS

En los autos de la demanda contencioso administrativa entablada por el Ministerio Fiscal, en representación del Estado contra la resolución de la Junta de Protestas número 17959, de 18 de Marzo de 1927, en la que se declaró que la Partida aplicable al aforo de las ciruelas deseadas importadas por los señores H. Martínez y Compañía, S. en C., es la 264 del Arancel, como lo alegara el Procurador señor José Sánchez Villalba, representante de dicha entidad, y no la 272, P, como pretendía el Estado, ha fallado dicha Sala declarando sin lugar la demanda del Estado y, conforme a lo solicitado por el Procurador citado, ha confirmado el aforo hecho por la Junta de Protestas.

PENSION DE UN LIBERTADOR.

La repetida Sala de lo Civil ha resuelto el incidente de revisión de pensión, establecido por la Comisión Revisora de Pensiones, sobre el derecho que pudiera asistir a Secundino Baluja Alvarez a disfrutar la pensión que se le concedió por el Juez de Primera Instancia de Guines ascendente dicha pensión, a trescientos pesos anuales.

El Tribunal confirma el auto del Juez que declaró el derecho del promovente a disfrutar la citada pensión, como soldado, que fué del Ejército Libertador.

OTROS FALLOS CIVILES.

La Sala de lo Civil de esta Audiencia ha resuelto las siguientes demandas:

Confirma el fallo del Juzgado de Primera Instancia de Almendares que declaró con lugar la demanda seguida por María Fernández Muñoz, contra su esposo Filiberto Rodríguez Milian.

También confirma el fallo del Juez de Primera Instancia de Almendares, que declaró con lugar la demanda de María Rogella López Sánchez, contra su esposo Pastor Alvarez Oliva.

Igualmente confirma la sentencia del Juzgado antes dicho, que declaró con lugar la demanda de Nieves Hernández Montes, contra su esposo Rafael Pascasio Martínez Pulido.

De la misma manera confirma el fallo del Juzgado del Sur que declaró con lugar la demanda seguida por María Pérez Echenique contra su esposo Vicente Alonso Valdés.

E, igualmente confirma la sentencia del Juez de Primera Instancia de Almendares, que declaró con lugar la demanda seguida por Generosa Navarro Asensio, contra su esposo Ramón Miró Rates.

LAS CONSECUENCIAS DE LA VELOCIDAD

Tuvo efecto, ayer tarde, ante la Sala de lo Criminal de la Audiencia, el juicio oral de la causa seguida a José Antonio Alonso López, por lesiones graves por imprudencia y contra José Alonso, como responsable civilmente, acusado, aquel de ser causante del choque habido el pasado 8 de Noviembre de 1926, en la carretera de la Habana a Guanabacoa, entre el camión dirigido por él y un automóvil dirigido por José Valdés Rosa, que tuvo como consecuencia el producir heridas a distintos individuos que viajaban en el auto.

El Ministerio Fiscal sostuvo la acusación contra Alonso, solicitando para él la pena de dos meses, un día de arresto mayor y fijando la indemnización a los perjudicados en 230 pesos en conjunto, que deberá abonar el responsable civilmente.

La defensa de los encausados estuvo a cargo de los doctores Guillermo Lancís, hijo del ilustre togado, Dr. Ricardo R. Lancís, actual director de nuestro colega "El Mundo", ex-Presidente de la Sala Segunda de lo Criminal de la Audiencia, ex-Secretario de Gobernación y Fiscal jubilado del Tribunal Supremo, y Pablo F. Lavín, quienes sostuvieron la inocencia de sus patrocinados, solicitando su absolución. Alegaron los Dres. Lancís, y Lavín que el desgraciado accidente fué debido a causa fortuita, fuera de la voluntad de Alonso.

El acto, que fué presenciado por numeroso público, quedó concluso para fallo.

EL SUCESO DE LA FINCA "AZCONA"

Por no haberse podido formar Tribunal, se suspendió ayer tarde, la continuación del juicio oral de la causa seguida a Justo Castillo y Jesús Rodríguez por la muerte de Ricardo Torres, en la finca Azcona en Bauta.

Este juicio continuará el próximo lunes, a las dos.

EL ASESINATO DE NARCISO FORTES.

Dió comienzo ante la Sala Primera de lo Criminal, el juicio de la causa que, por asesinato de Narciso Fortes, en la finca La Sonora, en San Felipe, ocurrido el 24 de septiembre de 1927, se sigue a Froilan Conde y Félix Tabares.

La acusación particular, ostentada por el Procurador señor Benito Alonso y el doctor Gerardo de Villiers, del bufete del doctor Manuel Castellanos Mena, solicita para cada uno de los procesados la pena de cadena perpetua, por asesinato, cualificado por la alevosía y la premeditación, con las agravantes de nocturnidad, cuadrilla, morada y disfraz, en tanto que el Fiscal, estima que los enjuiciados no son responsables de delito alguno y mantiene conclusiones absolutorias.

La defensa a cargo del doctor Ramón Zaydín sostiene la inocencia de sus defendidos, pidiendo, como el Fiscal, la absolución.

Este juicio, de ser posible, continuará en la mañana de hoy.

SUCESO SANGRIENTO EN LA CASA GENERAL AGUIRRE NUMERO 186.

Formuló ayer tarde sus conclusiones provisionales el Fiscal de la Audiencia, en la causa instruída al procesado Victoriano Miranda, con motivo de la muerte de José Vázquez, ocurrida el 11 de Febrero ultimo en la casa General Aguirre No. 186.

Califica el Fiscal los hechos como constitutivos de un delito de homicidio, solicitando para Miranda, en concepto de autor con la agravante de uso de arma prohibida, la pena de 20 años de reclusión.

Fija el Fiscal la indemnización en 2.000 pesos, relatando los hechos en estos términos:

"El día 11 de febrero último hubieron de sostener, por diferencias en el trabajo, una discusión el procesado en esta causa, Victoriano Miranda, con José Vázquez en la casa calle General Aguirre 186, y sin que puedan precisarse las palabras que mediaron, es lo cierto que el procesado, haciendo uso de un puñal que portaba y ha sido ocupado, le infirió con el mismo a Vazquez una herida en la cavidad toracica, a consecuencia de la cual falleció poco después."

OTRAS PETICIONES DEL FISCAL

6 meses, por estafa, para Luis Ballenilla; 50 pesos de multa, por defraudación a la Aduana, para Juan Viñas Villar y José Reverter Ferrer y 1 año, 8 meses y 21 días, por rapto, para Fernando Macías Vázquez.

SENTENCIAS EN LO CRIMINAL

Se absuelve a José Luis Carrillo Cárdenas acusado de imprudencia. Y a Ernesto Manuel Quintero, acusado de daño a la salud pública. Defendió el doctor Luis Angulo.

Se condena a Miguel Valdés por robo, a 6 años, 19 meses y 1 día; a Rafael Tonés, por atentado, a 1 año y 1 día; a José Brito, por hurto, a 4 años y 2 meses; a Telesforo Alonso Ballina (a) "Rápido", por disparo, a 1 año, 8 meses y 21 días y a Antonio Soraz, por tenencia de instrumentos dedicados al robo, a 2 años.

OTROS JUICIOS ORALES CELEBRADOS AYER.

Además del ya relacionado, se celebraron ayer en las distintas Salas de lo Criminal de la Audiencia, los juicios orales de las siguientes causas:

El de la de Francisco Fernández y Juan Pérez, por robo frustrado; el de la de Félix Martínez, por hurto; el de la de José Manuel Balmaseda, por delito privado; el de la de Angel Vergara por atentado; el de la de Juan Villavicencio, por delito privado; el de la de Angel Tejada, por robo frustrado; el de la de Luis Felipe Zayas, por estafa; el de la de Carlos Abello, por estafa y el de la de Pastor Rosales, por estafa.

NOTIFICACIONES EN LO CIVIL PARA HOY.

Hoy tienen notificaciones, en la Secretaría de la Sala de lo Civil de ésta Audiencia, las personas siguientes:

José Camer del Alba, Armando Gobel, María Pérez Echenique, Esteban Yaniz, Alfredo Vázquez, Angel Fernández Larrinaga, José Andrés de Hernández, Francisco Ortíz, Silvio Sanabria, Juan Nepopuceno, Isidoro Gross, Silvio Saabria, Raimundo B. Ferrer, Antonio Lamelas, Jacobo Puente, Manuel Fernández López, Miguel M. Prieto, Ramón J. Ruiz, Carlos E. Valenzuela, Angel Radillo, Manuel León, Herminio Suardiaz, Oscar Gutiérrez, Arturo Merlo, Antonio Torres Rodríguez, Cándido Blanco, José Camer del Alba, Antonio García de la Torre, Francisco Menéndez Arias, Luis Meruelos, Alejandro Uriarte, Daumy. Ricardo Pascual Pacheco, Fructuoso Prendes, Enrique Portas, Elier Roqueta, Pérez del Camino, Mariano Espinosa, Gumersindo Rey, Nicolás Sterling, Alfredo Estevez, Edgardo Van Caneghen, Ramón Spinola, Luis E. Fernández, Armando Fuente, Guillermo Acevedo Freyre, Esteban Yaniz, Miguel A. Illá, Alejandro Fernández Lamarche, José M. González del Cristo, Arturo del Campo, Jorge de Cubas, Tomás Durán, José Larranz Sánchez, Francisco Pérez Ibarra.

SEÑALAMIENTOS PARA HOY.

EN EL SUPREMO.

No hay señalamientos.

EN LA AUDIENCIA.

Sala Primera de lo Criminal.

Julián Rigoto, por estafa. Defensor: doctor Méndez.

Félix Beltrán por atentado. Defensor: doctor Arango.

José Marquetti, por hurto. Defensor: doctor Jerez.

Horacio Gallergo, por estafa. Defensor: doctor Rosado.

M. Sander, por robo. Defensor: doctor Cadavid.

Alberto Fernández, por robo. Defensor: doctor Palma.

Sala Segunda de lo Criminal.

Salustiano Loyola, Defensor: doctor Mármol.

Francisco Pacheco, Defensor: doctor Mármol.

Jacobo Mistikin, por drogas. Defensor: doctor Veiga.

Mario Sánchez, Defensor: doctor Peña.

Martino Rodríguez, por drogas. Defensor: doctor Caramés.

Sala Terecera de lo Criminal.

Alberto Narden, por imprudencia. Defensor: doctor Sainz.

Luis Camuz, Defensor: doctor Casado.

Enrique Marrero, por robo. Defensor: doctor Aedo.

Esteban Alfonso, Defensor: doctor Montoro.

Sala de lo Civil

No hay.

EN EL SUPREMO

DESALOJO DE UNA CASA EN GUANABACOA

Ha dictado sentencia la Sala de lo Civil de lo Contencioso Administrativo del Tribunal Supremo, declarando con lugar el recurso de casación que, por infracción de ley, interpusiera Marcelino Martínez Batalón, propietario y vecino de Guanabacoa, impugnando el fallo del Juez de Primera Instancia de la misma, en los autos del juicio de desahucio que, sobre desalojo de una casa en la citada Villa, promoviera el recurrente contra Higinio Expósito Fuentes.

El Juez Municipal había declarado con lugar la demanda y condenado al demandado al desalojo de la casa objeto del litigio, apercibiéndolo de lanzamiento; pero la instancia, en apelación el demandado, revocó el fallo del inferior, desestimando la demanda.

Y ahora, el Supremo, al casar y anular el fallo recurrido, confirma la sentencia del Juez Municipal, declarando, por consiguiente, con lugar la demanda.

RECURSO DE QUEJA DE UNA SOCIEDAD

La propia Sala ha dictado auto, declarando sin lugar el recurso de queja establecido por la sociedad "Viuda de Rey Jourdain y Compañía", combatiendo el que dictara la Sala de lo Civil y de lo Contencioso Administrativo de la Audiencia de la Habana, denegatorio del recurso de casación que estableciera dicha sociedad, impugnando el fallo de la expresada Sala, en los autos del juicio ejecutivo promovido por la sociedad de "Ferrero y Pochedón", contra la recurrente.

DESAHUCIO

También ha dictado auto la repetida Sala, declarando sin lugar la queja promovida por Augusto del Barrio Nandín, impugnando el auto de la Audiencia de la Habana, denegatorio del recurso de casación que estableciera el quejoso, combatiendo la sentencia que dictara la nombrada Audiencia, en los autos del juicio de desahucio que le siguiera el Procurador Laureano Carrasco Mojena, del bufete "Revilla Bidegaray", a nombre de Conrado E. Martínez Rengifo, sobre desalojo de parte de la planta baja y toda la alta de la casa San Rafael No. 2.

La Audiencia, revocando fallo del Juez de Primera Instancia del Norte, que negó razón al demandante, declaró con lugar la demanda y, como lo solicitara el aludido Procurador, condenó al demandado al desalojo de la finca objeto del desahucio.

UN AUTO DE REFORMA Y UNA ORDEN DE PRISION

Pinar del Río, Mayo nueve de mil novecientos veintiocho.

Señores: Presidente, León Armisén; Magistrados: Carlos María Callava; Ernesto Jérez; Alfredo E. Herrera; Angel M. Chirino.

Siendo ponente el Magistrado señor Alfredo E. Herrera y Estrada.

Dada cuenta y,

RESULTANDO: que en la causa a que este incidente se refiere, número veinticuatro del corriente año 1928, procedente del Juzgado de Instrucción de Guane, se dictó por el Instructor en catorce de Febrero último auto por el que declaró procesado y sujeto a las resultas de la causa a Celestino Martínez Camejo, Nemesio Galbán Rams, Mateo Corrales, Tomás Verdura y Lluch, Alberto Pozo Herrera, Hector Nemesio Camejo y Camejo, Diego Corrales y Baños, Antonio Hernández Inglés, Casimiro Candás y Nicolás Pozo y Herrera, Hilario Ruiz y Valdés, Antonio Julio Ruiz Colomé, Miguel Rigual y Diaz, Juan Sánchez y Alonso y Julián Gutiérrez y Bernaza y decretó la prisión provisional de los mismos hasta que prestaren fianza en metálico por la suma de cuatro mil pesos moneda oficial cada uno y habiéndose constituido fianzas por cada uno de dichos procesados se decretó la libertad provisional de los mismos en cuya situación se encuentran en la actualidad.

RESULTANDO: que el Ministerio Fiscal al evacuar el trámite de calificación en la antes expresada causa, por la quinta de las conclusiones del escrito en que lo verifica, solicita se les impongan a los procesados penas de carácter aflictiva.

CONSIDERANDO: que en atención a las penas que para cada uno de los procesados interesa el Ministerio Fiscal, es procedente reformar el auto del Juez Instructor por el que declaró procesados a los referidos individuos, en cuanto a la prisión de los mismos se refiere con los demás pronunciamientos consecuentes.

Visto el art. 539 de la Ley de Enjuiciamiento Criminal.

SE REFORMA el auto del Juez Instructor de fecha catorce de Febrero último solamente en cuanto a la prisión de los procesados se refiere, en cuyo extremo se deja sin efecto y se DECRETA LA PRISION provisional de los procesados Celestino Martínez Camejo, Nemesio Galbán Ramos, Mateo Corrales, Tomás Verdura y Lluch, Alberto Pozo y Herrera, Héctor Nemesio Camejo Camejo, Diego Corrales y Baños, Antonio Hernández Inglés, Casimiro Candás y Candás, Nicolás Pozo y Herrera, Hilario Ruiz y Valdés, Antonio Julio Ruiz Colomé, Miguel Rigua y Diaz, Juan Sánchez y Alonso y Julián Gutiérrez y Bernaza, con exclusión de fianza por ahora, y para que dicha prisión se lleven a efecto, se ratifique en su caso y se remitan a los presos a la Cárcel de esta Ciudad a disposición de este Tribunal se da comisión al Juez Instructor, así como para que libre las oportunas requisitorias sino fueren habidos. Y para que requiera a la Compañía de fianzas "La Imperial de Cuba", fiadora de los referidos procesados, para q. los presente dentro del término de diez días, apercibiéndoseles de que sino la verifica, se incautará a favor del Fondo de Jubilaciones y Pensiones del Poder Judicial, las fianzas que prestó para la libertad provisional de los mismos. Y póngase nota de esta resolución en el rollo de Audiencia.

Lo acordaron y firman los señores de la Sala. Certifico. Testado-medio de un otro si— No vale. Entre líneas— la quinta de las conclusiones. Vale.

CONSTITUIDA UNA ASOCIACION DE DAMAS PROTECTORAS DEL INSTITUTO NAC. DE SORDOMUDOS Y ANORMALES

En la tarde de ayer quedó designada la primer Junta Directiva, y se acordó celebrar una nueva reunión el jueves día primero del entrante junio

Comenzó el acto con la lectuara del Reglamento, ya aprobado por el Gobierno. Actuó de Presidenta provisional la señora Lola Borrero de Matamoros, cuyos prestigios intelectuales y cuya labor educativa es bien conocida.

Se procedió despues a la elección de cargos, resultando designados las siguientes: Presidenta, Sra. Dalia Suárez de Fernández Quevedo; Vice, señorita Consuelo Machado; Tesorera, Sra. Alicia Párraga de Mendoza; Vice, Srta. Narcisa Yubet; Secretaria, Dra. Isabel Martínez de Alquizar, Vice, Sra. Estrella Soto de Segura; Inspectora, Sra. Lola Barrero de Matamoros; Asesora, Srta. Elena Maseda; Vocales, las señoras Dra. Guillermina Portela, Josefa Iranzo de Teuma, María R. de Labrador, Petronila Stincer de Soto, Dra. María Pérez de Govin, Srta. María Mantilla, señora Anders.

Entre aplausos tomaron posesión las elegidas. La Presidenta, señora Dalia Suárez de Fernández Quevedo, con frases elocuentes dió las gracias en nombre de todas, por el honor que habían recibido y declaró que esta Asociación no tiene más objeto que ayudar en sus funciones al Patronato de Sordomudos y Anormales, para el cual tuvo palabras de reconocimiento por la acogida cortés que les había dispensado. Propuso y así se acordó, que una comisión de la directiva se entreviste con los directores del Patronato para oir sus indicaciones y sus consejos y orientar su ejecutoria a un criterio común.

A propuesta de la señora Borrero se acordó, puestas de pie las reunidas, como homenaje de respeto y alta consideración, a las virtudes cristianas que atesora nuestra primera dama de la República, Sra. Elvira Machado de Machado, nombrarla Presidenta de honor y que una comisión pasara a visitarla para hacerle conocer la distinción que había obtenido por sus constantes sacrificios y desinterés por los desvalidos.

El doctor Segura, director del Instituto Nacional de Sordomudos y Anormales, testimonió a las damas sus respetos y dijo que el Patronato que preside el Dr. Arístides Mestre, veía con satisfacción la llegada de señoras tan valiosas, a cooperar en la labor de educar y sostener a los niños anormales.

Expresó el Dr. Segura que el Patronato representaba el pensamiento y la acción y las damas simbolizaban el afecto que liga a las almas en el dolor y en la alegría.

Con la promesa de reunirse el jueves primero del mes entrante, la Presidenta dió por terminado el acto. Tanto el secretario del Patronato señor Ricardo Labrador como el director y el vice director Dres. Segura y Teuma, dispensaron a las asistentes todo género de atenciones y cortesías.

CARCEL Y VIVAC

Ingresos del día de ayer:

Francisco Espinosa Toscano, imp. temeraria; José Díaz Alvarez, estafa; Miguel Angel Moré, hurto, Pedro de Armas, resistencia, Enrique Peñalver, tva. de hurto, Luciano Pérez Toscano, hurto; José Borges Padrón, estafa; Segundo Laboredo Vigo, tva. de hurto; Bernardo Pérez Martínez, tva. de hurto; Plácido Genis, hurto y resistencia; Manuel Iglesias Díaz, lesiones; Leoncio Díaz la Hoz, atentado; Braulio Martín Hernández, disp. y lesiones; José Mayor, disparo; Arcadio González Acosta, inf. ley Drogas; Ernesto Martín Cruz, disparo; Manuel Marcial Pérez Navarro, lesiones; Roberto Menéndez Bermudez, hurto; Roberto Angel Mora Suárez, amenazas; Antolín Pujada O'Farrill, amenazas.

Salidas.

Guillermo E. Suárez, hurto; Diego González, Fajardo, hurto; José Díaz González, estafa; Benito Fragas Cambon, imp. y lesiones; Alfredo Rodríguez, hurto ftdo; Miguel Rivera Olageer, hurto; Pedro Callol Hernández, estafa.

Se Fracturó la Clavícula

Una caida. — Al caerse en su domicilio San Lázaro 201, se fracturó la clavícula izquierda Mario Palaua Bartelein, de 15 años. Fué asistido en el segundo centro de socorro.

Procesado. — Fué procesado Roberto Méndez Bermúdez, por hurto, con $400 de fianza.

CUARENTA Y NUEVE modelos europeos y americanos de las firmas más acreditadas, tales como Knapp Folt, Knox, Scott y Percy Jones. Ofrecemos un surtido completo, único donde hallará las exigencias de su gusto más refinado.

M. Collía & Fuentes

OBISPO 32 y O'REILLY 75

LOS PUNTOS SOBRE LAS iii PARA ENGORDAR (UNICO MEDIO SEGURO)

NO BASTA COMER: ES NECESARIO ALIMENTARSE.

La comida que no se digiere bien, NO alimenta.

Ayude su comida, con ALIMENTO asimilable sin necesidad de digerirlo. Con ALIMENTO que se absorba por el organismo sin cansar el Estómago, sin cansar el Hígado.

Una copa de 100 gramos ——— equivale a ½ lb. de Carne fresca de ternera.

OXOIDE

Alimenta sin cansar el Estómago ni el Hígado.

Contiene mucho Jugo de Carne peptonizado frío, en forma Sabrosa y aromática.

Puede tomarse varias veces al día para nutrirse y apurar el Recuperar Carnes y fuerzas.

EL DR. J. A. SIMPSON ANALIZO EL OXOIDE Y HIZO "ES UN JUGO DE CARNE DE 7% DE EXTRACTO CONCENTRADO AL 25%.

EXIJA OXOIDE LEGITIMO

Fabricado por Droguería SARRÁ. La Mayor.

31 EDIFICIOS. 600 EMPLEADOS.

AL PUEBLO

Desde el lunes siete del mes de Mayo y en obsequio al público que lo ha pedido, hemos puesto a la venta al precio de los refrescos corrientes, el mejor de los refrescos

"JUPIÑA"

Rechacen imitaciones. "JUPIÑA" tiene su botella especial y Sanidad certifica que es el único jugo sin bacterias, sin colorantes y sin antisépticos.

FABRICADO POR GIL Y MONTES.—GUANAJAY

PEDIDOS: TELEFONOS I-3830 y U-6471.

3956 1d-12

ELEGANCIA-GARANTIA-DVRACION-

Una goma para cada carro
Un zapato para cada sport-

Importadores.

Prado Nº 41 CHAMBLESS & OTERO Tfno M-7369.

M.E.C.D. 2016

INFORMACION AZUCARERA

MERCADO DE AZUCAR

NUEVA YORK, mayo 11 (U. P.) —Se volvió a hablar hoy en el mercado de la presión que están realizando los azúcares libres de derecho. En algunos círculos se decía que es posible que dejen sentir su influencia durante dos o tres meses provocando la baja de los mercados de costo y flete y futuros. La sesión del mercado de futuros fué hoy encalmada y regular. Los precios iniciales fueron de 2 puntos más alto a uno más bajo y la lista se mantuvo alrededor de ese nivel durante la sesión.

No se han cumplido las predicciones que se habían hecho respecto a que las refinerías reducirían sus precios y sus clientes continúan alejados del mercado. Las refinerías parecen mantener una política análoga en sus compras. Londres estuvo firme.

Cotizaciones de los futuros:

Mes	Abre	alto	bajo	cierre
Sept.	2.86	2.86	2.84	2.84
Dic.	2.93	2.94	2.92	2.92
Marzo	2.81	2.82	2.80	2.80
Julio	2.75	2.76	2.73	2.73

MERCADO LOCAL DE AZUCAR

Con la misma quietud anteriormente avisados y sin que se hubiera efectuado venta alguna, rigió ayer el Mercado local de azúcar.

Ha terminado su molienda el central 'Santa Marta', en Santa Cruz del Sur.

Muelen actualmente sólo 8 centrales.

PROMEDIO DE LA COTIZACION OFICIAL DEL AZUCAR

Precio promedio oficial en almacén, alcanzado por la libra de azúcar, de acuerdo con lo dispuesto por el reglamento puesto en vigor por el decreto presidencial número 233 de 14 de febrero de 1928:

Mes de abril

1a. quincena

Habana	2.422.013
Matanzas	2.443.607
Cárdenas	2.449.765
Sagua	2.448.226
Manzanillo	2.422.074
Cienfuegos	2.449.768

2a. quincena

Habana	2.336.010
Matanzas	2.357.548
Cárdenas	2.363.702
Sagua la Grande	2.362.170
Manzanillo	2.236.011
Cienfuegos	2.363.703

Del mes

Habana	2.375.455
Matanzas	2.396.991
Cárdenas	2.403.147

En New York el mercado de azúcares crudos abrió ayer quieto, con moderadas ofertas de azúcares de Cuba y de Filipinas a base de 2¾ centavos libra costo y flete, para pronto embarque y embarque de la segunda quincena de este mes.

Al medio día se anunció una venta de 5|950 sacos de Cuba a 2.60 centavos libra libre a bordo para embarque de fin de este mes o principio de junio, desde la costa sur de Cuba.

Se vendieron en la Bolsa de Azúcar futuros, 34,350 toneladas.

Las existencias de ayer en los almacenes afianzados de New York eran 2.332,998 sacos.

Carta de Apertura

NUEVA YORK, mayo 11.—Parece que los refinadores se adhieren a la norma de comprar 'de-manos-a-boca', o sea tan solo los estrictamente necesario para cubrir sus necesidades más inmediatas. No obstante, como falta poco para que llegue la época del concurso fuerte, no cabe duda que se verán obligados a acrecentar sus compras. Esto, a su vez, hará subir los precios del refinado, e indudablemente, se retratará en el mercado de futuros, sobre todo en los meses más próximos. De ahí que, en nuestro criterio, todo indique que se avecinan tipos más elevados en el azúcar crudo.

MERCADO DE LONDRES

En Londres el mercado de azúcar rigió quieto y sostenido, anunciándose que se había operado en azúcares de remolacha a la paridad de 2.56 centavos libra libre a bordo.

Según la Cámara de Comercio de Londres, el movimiento de azúcares durante el mes de abril, fué como sigue:

	Toneladas
Importación	195.000
Exportación	4.500
Consumo	116.000
Existencias	278.000
Existencia Refinado	21.000

A LOS COMERCIANTES DE TEJIDOS DEL INTERIOR QUE COMPREN DE CONTADO
Les Remitiremos a Solicitud Muestras y Cotizaciones Especiales
EL TELAR, Amargura, 9, Apartado 307, *Habana*

BOLSA DE LA HABANA

COTIZACION OFICIAL DEL DIA
11 DE MAYO

	Comp.	Vend.
Bonos y Obligaciones.		
República de Cuba 1904 Speyer	103¼	—
República de Cuba 1905 Deuda Interior	101½	103
República de Cuba 109 4½	98	99½
República de Cuba 1994 Morgan	103½	—
República de Cuba 1917 Puertos Exp.	99¼	—
República de Cuba 1923 5½	105	—
Ayuntamiento Habana; 1ª hipoteca	104	108
Ayuntamiento Habana: 2ª hipoteca	104	108
Banco Territorial	88	—
Calzado	—	—
Cerveza	105¼	106⅛
Ciego de Avila	—	—
Cienfuegos	—	—
Gibara	—	—
Gas	110	120
Havana Electric (Consolidados)	90	95
Manufacturera	42	45
Matadero	—	—
Nueva Fábrica de Hielo (bonos)	101	—
Noroeste F. C.	—	—
Papelera Serie A	101	105
Papelera Serie B	70	78
Teléfono	80	92
Urbanizadora	—	—
Edificio La Metropolitana S. A.	98	104
Jarcia Matanzas	98	102
Iron Beer (Obligaciones no hipotecadas)	79	102
Havana Electric, (Obligaciones)	75	—
BONOS: Empréstito seriado de la República de Cuba, Morgan 5½ por 100, 1927:		
Serie A; 1928	101	—
Serie B; 1929	101	—
Serie C; 1930	101	—
Serie D; 1931	101¼	—
Serie E; 1932	101½	—
Serie F; 1933	101⅝	—
Serie G; 1934	101⅝	—
Serie H; 1935	102½	—
Serie I; 1936	102¾	—
Serie J; 1937	103½	—
ACCIONES:		
Banco Agrícola	—	—
Banco Territorial	60	—
Banco Territorial genef.	12	—
Cervecera ex-div.	330	—
Ciego de Avila	—	—
Cienfuegos Acueducto	—	—
Constructora, pref.	—	—
Constructora, com.	—	—
Cuban Cane pref.	26½	—
Cuban Cane com.	6	12
Cuba R. R.	—	—
Cuban Central pref.	—	—
Cuban Central com.	—	—
Cuban Tire pref.	—	—
Curtidora	—	—
Gibara	—	—
Industrial Cuba	—	—
Havana E. Railway Co. pref.	72¾	766
Havana E. Railway Co. comunes	12	17
Jarcia pref.	96⅞	97¾
Jarcia com.	20	21
Licorera com.	4¼	5
Lonja pref.	100	—
Lonja com.	—	—
Manufacturera pref.	3½	5
Manufacturera com.	1¾	3
Matadero	—	—
Naviera pref.	60	65
Nueva Fábrica de Hielo	—	—
Pesca pref.	445	—
Pesca com.	100	—
Préstamos	25	—
Santiago	—	—
Sanct Spiritus	—	—
Teléfono pref.	113⅞	114½
Teléfono com.	121	—
Tel. Int.	179	—
Trust	—	—
Unidos	60½	61
Union Oil	—	—
Urbanizadora pref.	—	—
Urbanizadora com.	—	—
Metropolitan Auto	—	—
Fibras y Jarcia	60	—
Fibras y Jarcia (sindicadas)	60	—
Ferrocarriles Consolidados de Cuba, pref.	74¼	80

Operaciones:
100 accs. F. C. Unidos a 60½.
50 prfs Fibra y Jarcia sinds. a 60.

MERCADO LOCAL DE VALORES

En la junta general de accionistas de la Havana Electric Utilities, que se celebrará el día 18 del corriente mes, será el plan de unificación de las Compañías Eléctricas de Cuba.

Firmes y con probabilidades de alcanzar tipos más altos estuvieron ayer las acciones de la Havana Electric Utilities, especialmente las preferidas del seis por ciento, que se cotizan extraoficialmente de 101 1|4 a 102 de valor.

El capital autorizado de la Compañía Telefónica Española, es de seiscientos millones de pesetas en acciones preferentes y seiscientos millones de pesetas en acciones ordinarias. Actualmente sólo están en circulación doscientos millones de pesetas de las primeras y cincuenta millones de pesetas de las últimas. Dicha compañía no tiene obligaciones. Las mencionadas acciones preferentes se cotizan a tipos firmes y de avance en las Bolsas de Madrid y Barcelona. El día primero de junio empezarán a pagar su dividendo regular de 1 3|4 por ciento. Las preferentes de la Compañía Telefónica Española se pueden amortizar parcial o totalmente, al precio de 107 por ciento, más los intereses devengados, que no hayan sido satisfechos en el momento de la amortización.

Subieron cinco puntos las acciones de la Internacional de Teléfonos. También se mantienen muy firmes las preferidas de Cuban Telephone Co.

Los valores de las compañías industriales no tuvieron cambios de importancia. En la cotización oficial se operó en Fibra y Jarcia, sindicadas a 60 de valor.

Mejoraron las acciones de la Havana Electric Railway. El lunes próximo se empezarán a cotizar ex dividendo estas acciones.

Firmes las acciones de los Ferrocarriles Unidos; habiéndose operado en la cotización oficial a 60 1|2 por ciento de valor.

Sostenidas las preferidas de los Ferrocarriles Consolidados de Cuba.

Muy firmes los bonos de Havana Electric y las Obligaciones del Ayuntamiento de la Habana.

Cerró el mercado inactivo.

Información Ganadera

La venta en pel. Las operaciones del ganado en pie en los corrales de Luyanó alcanzaron en el día las siguientes cotizaciones:

Vacuno a 5½ centavos.

Cerdos del país de 10 a 12 centavos, y americanos de 13½ a 14½ centavos.

Lanar de 8 a 9½ centavos.

Matadero de Luyanó. Las reses beneficiadas en este Mataedro se cotizan a los siguientes precios:

Vacuno de 20 a 22 centavos.

Cerdos del país de 38 a 44 centavos, y americanos de 42 a 48 centavos.

Lanar de 40 a 50 centavos.

Matadero Industrial. Las reses beneficiadas en este Matadero se cotizan a los siguintes precios:

Vacuno de 20 a 22 centavos.

Cerdos del país de 38 a 44 centavos y americanos de 42 a 48 centavos.

Lanar de 40 a 50 centavos.

Mayo 11 de 1928.

PESETA

SE COTIZO A RAZON DE
5 PESETAS
95.53
DOLLAR

FRANCO

SE COTIZO A RAZON DE
25 FRANCOS
38 CENTIMOS
DOLLAR

BOLSA DE N. YORK

BONOS
14,908,000
ACCIONES
4,050,000
CHEQUES
1,526,000,000

LONJA DE COMERCIO DE LA HABANA

Cotización oficial para ventas al por mayor y al contado.
11 DE MAYO

ACEITE:	
Oliva, lata 23 libras qq.	20.00
Semilla de algodón, caja.	13.00
AFRECHO:	
Fino harinoso, qq.	3.50
AJOS:	
Capadres morados	0.50
Capadres bañolas: 32 mancuernas de 0.45 a	0.50
Primera, 45 mancuernas	0.22
Chilenos	—
Murcianos	—
ARROZ:	
Canilla viejo, quintal	5.75
Saigon largo núm. 1, qq.	4.10
Semilla S. Q., quintal	4.00
Siam Garden núm. 1, qq.	4.70
Siam Garden, extra, 5 por 100 quintal	5.40
Siem Garden, extra, 5 por 100 quintal	5.50
Siam brilloso, quintal, de 6 a	7.00
Valencia legítimo, qq. 5.00 a	5.50
Americano partido, qq. de 3.40 a	5.00
AVENA:	
Blanca, quintal	3.25
AZUCAR:	
Refino 1ª quintal	3.90
Turbinado Providencia, qq.	3.25
Turbinado corriente, qq.	—
Centrífuga Providencia, qq.	2.90
Centrífuga corrientes, qq.	—
BACALAO:	
Noruega, caja	12.50
Escocia, caja	—
Aleta negra, caja	—
Alaska, caja	10.50
BONITO Y ATUN:	
Caja de 15.00 a	24.00
CAFE:	
Puerto Rico, qq. de 40.00 a	48.00
País, yy. de 28.00 a	36.00
Centroamérica, qq., de 31 a	40.00
Brasil, qq. a	32.00
CALAMARES:	
Medios huacales	15.00
CEBOLLAS:	
Medios huacales	—
En huacales, Gallegas	—
En huacales A. B.	—
En medios huacales gallegas	—
En huacales Isleñas	—
En sacos americanos	—
Del país, quintal	—
Egipcias, saco	5.50
Chilenas	—
CHICHAROS:	
Quintal	6.50
FIDEOS:	
País, quintal	8.00
FRIJOLES:	
Negros país, quintal	5.50
Negros orilla, quintal	—
Colorados largos país, quintal	8.00
Colorados chicos, qq.	7.00
Rayados largos, qq.	6.50
Rosados California, qq.	7.25
Carita, quintal	—
Blancos medianos, quintal	6.25
quintal de 7.00 a	9.00
Blancos marrows americanos	—
GARBANZOS:	
Gordos sin cribar, quintal	8.00
HARINA:	
De trigo según marca, saco de 9.00 a	11.00
De maiz, quintal, de 4.00 a	4.50
HENO:	
Americano, qq.	2.50
JAMON:	
Paleta, qq. de 17.50 a	21.00
Pierna, qq. de 29.50 a	34.00
MANTECA:	
Primera refinada en tercerolas, quintal	16.85
Menos refinada, quintal	16.60
Compuesta, quintal	15.00
MANTEQUILLA:	
Danesa, latas de media libra qq. a	74.00
Asturiana, latas de 4 libras, quintal de 40 a	70.00
MAIZ:	
Argentino colorado, qq.	3.50
Argentino pálido, qq.	—
Americano, quinta	3/⅛
Dominicano, quintal	—
Del país, quintal de3 a	4.50
PAPAS:	
En barriles Virginia	—
En sacos, americanas	—
En sacos, del país	4.50
Príncipe Eduardo, sacos de 180 libras	—
Idem idem en sacos de 90 libras	3.25
PIMIENTOS:	
Españoles ¼ caja	9.00
QUESO:	
Patagrás, crema entera quintal de 32.00 a	35.00
Patagrás, media crema qq.	—
SAL:	
Molida, saco	2.50
Espuma, saco	1.50
SARDINAS:	
Espadín Club 30 m/m caja de 7.00 a	—
Espadín, planas 18 m/m, caja	—
TASAJO:	
Surtido, quintal	18.00
Pierna, quintal	20.00
TOCINO:	
Barriga, quintal	19.00
TOMATES:	
Españoles ¼ natural, caja	6.75
Puré en ¼, caja	6.50
Puré	4.50
Natural americano un kilo	4.50

MERCADO DE NEW YORK

MERCADO DE ACCIONES

NUEVA YORK, mayo 11 (U. P.) —El mercado de acciones respondió vigorosamente a la retención del 4 por ciento para tipo de redescuento, anunciado por el Banco Federal de Reserva después del cierre de ayer así como también al pequeño aumento de los préstamos a los corredores en la semana que terminó el 9 de mayo y que consistió en $79 millones. Las cotizaciones avanzaron en mayor proporción que en ningún otro día durante más de una semana, dando magníficas exhibiciones de fuerza Radio y General Motor. Sólo United States Steel dejó de mantener sus ganancias, cerrando con una fracción de pérdida.

Las acciones de aeroplanos fueron las que individualmente, mejor se comportaron. Wright ganó 21 puntos y sostuvo 15 de la ganancia, cerrando a 190. Se oyeron predicciones en el sentido de que esta divisa superará a General Motor y Radio antes de que termine el presente movimiento de alza. Curtis ganó más de 9 puntos y retuvo 5 1|2 al cierre. General Motor cerró a 203 7|8 con alza de 2 3|8.

El mercado estuvo boyante al comienzo y continuó ganando terreno todo el día.

El mercado de bonos estuvo más firme, reponiéndose las emisiones japonesas.

MERCADO DE CAFE

NUEVA YORK, mayo 11 (U. P.) —Las liquidaciones y ventas contra compras de café de costo y flete debilitaron al mercado de futuros en café, después de abrir fuerte, cotizándose los contratos A con alza de 3 a 30 puntos y los contratos D de 9 a 25 puntos más alto. La compra fué atribuída principalmente a casas europeas y brasileñas, mientras los operadores locales y las casas comerciales fueron vendedores.

Los cablegramas estuvieron generalmente más altos. Se publicó un aviso de entrega de contratos D. En el mercado de costo y flete se cotizaron los de Santos del 4 de 23 1|2 a 23 3|4 cts., y los de Río del 7 de 15 3|4 a 16 1|4.

Cotizaciones de los futuros:

Mes	Abre	alto	bajo	cierre
Sept.	15.40	15.44	15.25	15.30
Dic.	15.30	15.38	15.15	15.20
Enero.	15.08	15.08	15.08	15.08
Mar.	15.25	15.30	15.10	15.15
Mayo.	15.15	15.15	15.15	15.15
Julio	15.38	15.38	15.28	15.28
Sept.	15.40	15.44	15.25	15.30

BOLSA DE NEW YORK

FERROCARRILES	
Atl. Coast Line	189¾
Atch. Top. & Santa Fe.	195
Baltimore & Ohio	117
Bangor & Aroostook R. R.	75
Chesapeake & Ohio	202⅞
Chi. Gt. West com.	14¼
Chic. & N. W.	92
Chi. Mil & San Paul com.	37¾
Chi. Mil & San Paul prf.	49½
C., Rock I & P.	119½
Erie	62½
Delawar & Hudson	205
Erie pref.	59⅝
Gulf Mobile	59½
Great Northern	106½
Kansas City Southern	58¼
Lehigh Valley	108
Louisville & Nash	158
Mo. Kan & Tex com.	38⅝
Mo. Pac. com.	65⅝
Mo. Pac. pref.	122
N. Y. Central	189
N. Y., N. H. & H.	63¾
Nickle Plate	145½
Norfolk & Western	192
Northern Pacific	104½
Reading	117⅞
St. Louis & S. Francisco	120⅜
Seaboad ar Line com.	18½
St. Louis & Southwestern	91
Southern Pacific	127⅛
Southern Railway	163⅛
Texas & Pac.	140
Union Pacific	204¼
Wabash com.	94¼
Western Maryland com.	53⅞
EQUIPOS	
American Car Fou.	105
American Locomotive	108⅜
Gen. Rail. Sig.	93¾
Pullman Company	91⅜
Lima Locomotive	64
N. Y. Air Brake	45⅛
Westinghouse Air Brake	49⅝
MOTORES	
Chryler	76¾
Dodge Motors com.	18⅛
Dodge Motors prefd.	69
General Motor, New	203⅞
Hudson Motor Co.	90
Mack Trucks	88
Nash	91⅞
Packard Motors	70⅝
Pierce Arrow com.	14
Studebaker Corpp	67¼
White	35¼
Willys-Over	24⅞
Yellow Truck	338½
ACCESORIOS	
Am. Bosch Mag.	29¾
Briggs Mfg. Co.	30¾
Eaton Axle & S.	35½
Gabriel Snubber A.	19¼
Stewart Warner	98
Timken Roller	127¼
GOMA	
Ajax	9¾
Fisk Tire	15½
Goodrich	30½
Kelly Springfield Tire	22
U. S. Rubber	42⅜
ACEROS	
Am. Steel Fou.	63⅜
Bethlehem Steel	62⅛
Colo F. & I.	75¾
Crucible Steel	37¾
Gulf States	66⅝
Inland Steel	55⅞
Philadelphia Coal & Iron	32¾
Republic Iron Steel	60⅝
U. S. Steel	48¾
Vanadiun	87
Youngstown	89⅝
PETROLEOS	
Atlantic Ref.	132⅝
Barnsdall A.	25¼
California Petrol.	30¾
General Asphalt	83⅞
Hoston Oil	148⅝
Independent Oil & Gas	29¼
Louisiana Oil	16⅝
Lago Oil	36⅛
Marland Oil	40⅝
Mid Cont. Pet.	31⅞
Pure Oil	24¾
Phillips Petroleum	42
Shell-Union Oil	29½
Sims Petroleum	22¾
Sinclair Oil Corp.	29⅜
So. Cal. Edison	50⅞
Skelly Oil	32⅛
S. O. Calif.	61⅝
Stdard Oil (of New Jersey)	45¾
Texas Co.	63½
Texas Pac. Land	28
Tex-Pac. C. &	16
SERVICIOS PUBLICOS	
American For. Pow.	36¼
American Tel. and Tel.	196¾
Columbia Gas	114¾
Consolidated Gas	164¼
Elec. Light Pow.	44⅛
Internt'l Tel & Tel.	184
Interboro R. T.	54½
National Power & Light	35¼
North American	76⅝
Pub. Ser. N. J.	62⅞
United Light "A"	39¾
Standard Gas & Elec.	72⅝
AZUCAR Y FERROCARRILES CUBANOS	
American Sugar Ref.	73⅜
Cuban Cane Sugar pfd.	28½
Cuban American Sugar	21
Cuba Company	27¼
Gt West Sug.	36⅛
Consolidated R. R. of Cuba.	74⅞
Punta Alegre	30
Puerto Rico Sugar	42⅜

MERCADO LOCAL DE CAMBIOS

Abrió firme y de alza la peseta española, alcanzando el tipo de 16.85 cable; pero al cierre tuvo una pérdida de 5 puntos.

Había gran demanda por libras esterlinas cable a 4.88⅜.

Más sostenido cerró el cambio sobre Nueva York.

Se operó entre Bancos y Banqueros en pesetas cable a 16.83 y cheque sobre New York a 3/64 premio.

Cotizaciones	Valor
New York cable	3/32 P.
New York vista	3/32 P.
Londres cable	4.88⅝
Londres vista	4.88⅛
Londres 60 d/v	4.88⅛
Paris cable	3.95
Paris vista	3.94
Madrid cable	16.80
Madrid vista	16.79
Hamburgo cable	23.94
Hamburgo vista	23.93
Italia cable	5.30
Italia vista	5.29
Zurich cable	19.30
Zurich vista	19.29
Bruselas cable	14.00
Bruselas cheque	13.98
Toronto cable	3/32 P.
Toronto vista	1/16 P.
Hong Kongcable	51.00
Hong Kong vista	50.90
Amsterdam cable	40.38
Amsterdam vista	40.36

Clearing-House

Las compensaciones efectuadas ayer entre los Bancos asociados al Clearin House de la Habana, ascendieron a la cantidad de $2.864,953.66.

GENTRO DE LA PROPIEDAD URBANA DE LA HABANA

FUNDADO EN 1881

JUNTA GENERAL

CONVOCATORIA

En cumplimiento del artículo 10 del Reglamento y por acuerdo de la Junta Directiva, se convoca a sesión ordinaria de la Junta General, para el día 16 de Mayo de 1928, a las cuatro p. m., en el local social, calle de Tejadillo número 32, altos.

Los asuntos que se han de tratar son los siguientes:
Memoria del 1927.
Elecciones.
Asuntos generales.

Para tomar parte en la votación es indispensable acreditar la condición de asociado, mediante el último recibo de la cuota trimestral.

Habana, 30 de Abril de 1928.

DR. JUAN S. PADILLA,
Secretario.

Más Información Mercantil en la Página 25.

"EL IRIS"

COMPAÑIA DE SEGUROS MUTUOS CONTRA INCENDIO

En cumplimiento de lo que dispone el artículo 37 de los Estatutos de esta Compañía, cito a los señores asociados para la segunda sesión de la Junta General ordinaria que tendrá efecto a las dos de la tarde del día 12 del mes de Junio venidero, en las oficinas Empedrado número 34, en esta capital, con cualquiera que sea el número de los concurrentes, en cuya sesión se dará lectura al informe de la Comisión nombrada en la primera sesión de la Junta General ordinaria verificada el día 9 del que cursa, para el examen de la Memoria y glosa de las cuentas del año 1927, se resolverá sobre la aprobación de dicha Memoria y cuentas mencionadas y decidirá sobre los intereses sociales dentro de los límites fijados por los Estatutos, según lo disponen los artículos 36 y 37, siendo válidos y obligatorios los acuerdos que se tomen, con arreglo a los mismos aún para los que no hayan concurrido.

Habana, 12 de Mayo de 1928.

El Presidente,
Antonio González Curquejo.

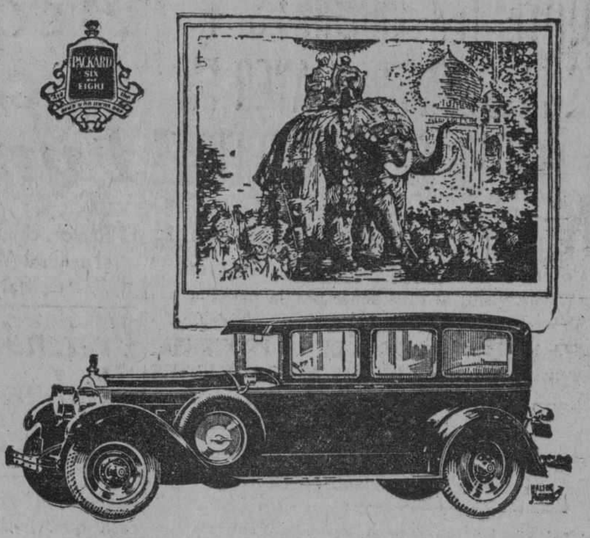

PACKARD

Los grandes Rajahs de la India, famosos por su refinamiento para el lujo y la fastuosidad, están mostrando cada vez mayor preferencia por el PACKARD

Son muchos los monarcas del viejo hemisferio que consideran el PACKARD su coche favorito.

J. ULLOA Y Cía.

P. MARTI 3, 5 y 7 TELEFONO M-7777

d 21-26-31

REVISTA SEMANAL AZUCARERA

(Por MENDOZA & CIA.)

La Habana, Mayo 11, 1928.

Durante la presente semana acabaron de moler siete centrales más, quedando tan solo 12 en actividad; uno en la provincia de Matanzas, otro en la de Santa Clara, y otro en la de Camagüey, y nueve en la de Oriente.

Casi todos estos centrales, exceptuando uno o dos, habrán alcanzado sus cuotas en la semana próxima, de cuya suerte es seguro que darán por terminada la molienda.

Pocas noticias hubo de verdadero interés para la industria azucarera durante la semana que termina.

Secundado por dos técnicos, un comité provisional de funcionarios gubernamentales estudia el proyecto de ley encaminado a proteger y fomentar la industria alcoholera, al cual hicimos mención en nuestra revista anterior. La Comisión de Defensa Económica de reciente creación y la Comisión Bancaria ha empezado a funcionar, y la Convención Constituyente, especialmente electa, ha dado por terminados sus trabajos referentes a la reforma de la Carta Fundamental de la República de Cuba.

La dimisión de uno de los Secretarios de Despacho dió lugar al traslado del Secretario de Agricultura, Comercio y Trabajo a la Secretaría de Gobernación, y al nombramiento del general Eugenio Molinet para el cargo de Secretario de Agricultura. El nuevo Secretario es muy favorablemente conocido en los círculos azucareros desde hace muchos años: primero como administrador general de los centrales 'Chaparra y' 'Delicias' y después como vicepresidente de la Comisión Oficial del Azúcar, como vocal de la Comisión Nacional de Defensas del Azúcar y como tesorero y gerente general de la Compañía Exportadora de Azúcar Cubano. Su larga experiencia e íntimo conocimiento de todas las ramas y aspectos azucarero hacen de él una personalidad excepcionalmente capacitada para ese puesto y su designación como tal por el Presidente de la República ha sido acogida con la mayor satisfacción por el público en general y la industria azucarera en particular.

Con el mayor placer aprovechamos esta oportunidad para felicitar muy sinceramente al general Molinet y ofrecerle nuestra modestísima pero espontánea cooperación en sus nuevas actividades, deseándole al mismo tiempo toda clase de triunfos en su nada fácil misión.

Corrieron rumores de que tal vez hubiera algún cambio en la distribución del azúcar fabricado en la presente zafra, aumentando en doscientas o trescientas mil toneladas la cantidad destinada a otros países fuera de los Estados Unidos en vista de que, evidentemente, hay más demanda de azúcar crudo en Europa que en los Estados Unidos; pero nada nuevo se ha oido respecto a este asunto ni se sabe tampoco que la Comisión Nacional de Defensa del Azúcar lo tenga siquiera en estudio.

La junta general de la nueva Asociación de Hacendados señalada para el jueves pasado, ha sido aplazada hasta el viernes y se halla reunida en el momento de redactar esta reseña.

Solo han caido aguaceros aislados durante la semana que fina, y en toda la Isla se advierte la necesidad de abundantes lluvias.

El mercado azucarero de costo y flete estuvo extremadamente desanimado durante la semana, aunque los precios se sostuvieron bastante bien con la extraordinaria particularidad de las cotizaciones de Londres se mantuvieron a 1|8 apróximadamente por encima de las de Nueva York o su equivalente.

Las exportaciones hechas por Cuba fueron considerablemente menores que la semana anterior, elevándose a unas 77,000 toneladas de 2,240 libras, entre las que hubo embarques para el Canadá, el Reino Unido y Francia.

Los recibos de los puertos cubanos de embarque fueron también menores que la semana anterior ascendiendo a unas 94,500 toneladas y las existencias en esos puertos son ahora unas 220.000 toneladas menores que el año pasado por esta misma época.

El mercado de esta plaza estuvo completamente inactivo, sin que se registrara venta alguna.

Colegio de Corredores y Notarios comerciales de la Habana

COTIZACION OFICIAL DEL DIA
11 DE MAYO

	Tipos.
S/E. Unidos cable	3/32 Pr.
S/E. Unidos vista	1/16 Pr.
Londres cable	4.88½
Londres vista	4.88
Londres 60 d/v	—
París cable	3.95
París vista	3.94
Bruselas vista	13.97
España cable	16.84
España vista	16.83
Italia vista	5.28
Zurich vista	19.28
Hong-Kong vista	50.88
Amsterdam vista	40.35
Copenhague vista	—
Christiania vista	—
Estocolmo vista	—
Montreal vista	—
Berlín vista	—

Notarios de turno:
Para cambios: José R. Benavides.
Para intervenir en la cotización oficial de la Bolsa de la Habana: Pedro A. Molino y José Eugenio Moré.
Vto. Bno.: Antonio Arocha, Síndido-Presidente. — Eugenio E. Caragol, Secretario-Contador.

Mercado de Víveres

Nueva York, Mayo 11. (U.P.):
En este mercado se cotizaron ayer los siguientes artículos:
Trigo duro de invierno: 1.72⅞.
Trigo rojo de invierno: 215½.
Centeno para exportar: 1.46¼.
Maiz número 2 amarillo: 1.26½.
Avena blanca: 80½.
Heno número 1: 25.00.
Harina: 9.55.
Aceite oliva, galón: 0.50.
Aceite barril: de 2.05 a 2.10.
Aceite semilla de algodón: 10.00 a 10.30.
Afrecho: 47.00.
Manteca refinada, en tercerola: 11.75.
Manteca refinada, en latas: 12.00.
Papas Long Island: 25.75.
Arroz Fancy: de 7.50 a 8.00.
Frijoles colorados a 9.00.

TABACO

Siguen pasando a terceras manos las primeras y segundas capaduras denominadas de Remedios ,o sean las quintas y segundas de las zonas incluidas en dicha denominación.

No fueron muchos los tercios que ayer se registraron de las dos mencionadas clases; pero ya sumamos dos mil trescientos dos en los días transcurridos del presente mes.

Cierto, cual otra vez dijimos, que los precios —algunos de éstos, pues acaso no lo sean todos— no habrán dejado provecho a los vendedores; pero tales ventas se nos ocurre han mejorado la situación de las partidas que quedan disponibles, que son las de escogidas grandes.

La firma de Duys no ultimó ayer operación grande, como lo hizo en los días anteriores, sino se concretó a registrar unos veinte tercios de las mencionadas clases de que disponían W. Armbrecht y Compañía.

Sesentitres, también de quintas y segundas, y las terceras, (el último lote que les quedaba), vendieron y entregaron Iglesias y García a Menéndez y Compañía.

—Los tipos finos y maduros de Partido, de la última cosecha que llegó al mercado y de la anterior, se han movido algo; pero a precios, posiblemente, que no cubren el costo de la escogida.

Ciento ochentisiete tercios de dichas clases y de catorcenas de la misma procedencia, vendió y entregó Santos S. García a Gonzalo Cañaveral.

Otra partida — de ciento treinta tercios— compró Calleja a Toraño.

—Se nota alguna demanda de terceras de Remedios, de las que quedan muy pocos lotes en el mercado.

Capas de la misma procedencia se vendieron varias partidas con destino al interior y para el consumo local.

LA RAMA QUE ENTRO AYER

Por el patio de los ferrocarriles entraron solamente dos partidas de taboca en rama, que son:

De Santa Clara, para I. Kaffenburgh e Hijos, 85 pacas.

De Camajuaní, para los mismos señores, 84 tercios.

No entró nada por el almacén de recibos del departamento de la miscelánea.

DE LA NUEVA COSECHA

La situación en el campo continúa igual, pues en Vuelta Abajo y en Vuelta Arriba no pueden amarrarse los tabacos.

La falta de lluvias que produzcan la blandura necesaria, sigue preocupando a los cosecheros, quienes ven en el presente otro año igual al pasado, durante el cual las condiciones de la atmósfera fueron tan poco favorables.

Unos días más que pasen, y la cosecha vendrá tan atrasada como la que llegó al mercado el año pasado.

En algunos puntos en donde comenzaron los amarres, hubo que suspenderlos por la falta de blandura.

Así son las informaciones que ayer recibimos de distintas zonas de la Isla.

Mercado de Algodón

Mayo	21.52
Julio	21.30
Octubre	21.37
Diciembre	21.23
Enero 1928	21.10
Marzo (1929)	21.06

NECROLOGIA

Señora Angela Martín viuda de Santana.—Tras una larga vida consagrada al hogar y a sus hijos, ha fallecido en Las Palmas, Canarias, la respetable señora Doña Angela Martín viuda de Santana, madre amantísima de la señora Carmen Santana de Louro, esposa de nuestro estimado amigo el señor Octavio Louro, alto empleado de The National City Bank en esta capital, a los cuales enviamos nuestro más sentido pésame, así como a los demás familiares de la desaparecida, residentes en la Habana.

M.E.C.D. 2016

LOS CONSTITUYENTES LIBERALES Y POPULARES SE REUNIERON AYER EN PALACIO CON EL DR. V. GUTIERREZ

Se acordó expresar al Jefe del Estado el objeto de la decisión adoptada por la Constituyente rechazando la prórroga presidencial.—Zayas Bazán visitó al Presidente por la mañana

EXPOSICION Y VISITA DE LOS ALCALDES DE LA PROVINCIA, SOBRE LOS DISTINTOS PROBLEMAS DE SUS AYUNTAMIENTOS

Un Supervisor militar para San Antonio de los Baños.—Declaraciones del Secretario de Sanidad.—Felicitación del General Machado al Dr. Sánchez de Bustamante.—Decretos

EL COMANDANTE ZAYAS BAZAN SE ENTREVISTO CON EL GENERAL MACHADO

Destruyendo la opinión de muchos que estimaban rotas definitivamente las corrientes de amistad entre el comandante Zayas Bazán, dimitente Secretario de Gobernación, y el señor Presidente de la República, ayer mañana en la visita del primero a la mansión del Ejecutivo quedó nuevamente reafirmada la buena armonía que siempre ha existido entre estos distinguidos políticos liberales.

Quizás uno de los primeros visitantes de Palacio ayer, lo fue el comandante Zayas Bazán, a quien recibió atentamente el general Machado, así como también al alcalde camagüeyano señor De Para, que lo acompañaba.

Larga y afectuosa fue la conferencia que sostuvieron estos políticos. El comandante Zayas Bazán quiso justificar, muy especialmente, su visita en el sentido de que deseaba expresar al jefe de la Nación su más sincero agradecimiento por las distintas atenciones tenidas para con él con motivo de la boda de su hija, acto éste efectuado el pasado día ocho, al que asistió el señor Presidente de la República.

Hablando de política con el general Machado, Zayas Bazán le expresó su más decidida adhesión y su más entusiasta propósito de cooperar a favor de la reelección presidencial del amigo y correligionario, para quien siempre ha tenido amistad y afecto.

Ya en las postrimerías de la conversación quiso Zayas Bazán despedirse del general Machado con motivo de su próximo regreso a la región camagüeyana. Manifestando, además, el dimitente Secretario de Gobernación, que próximamente recibirá un homenaje de los liberales de Ciego de Avila, consistente en un banquete, acto éste que probablemente será uno de los primeros que se efectúen como iniciales en la campaña presidencial reeleccionista que se avecina.

Después de efectuada su larga y cordial entrevista salieron de Palacio, el comandante Zayas Bazán y el alcalde camagüeyano De Para, dirigiéndose, acompañado del general Machado, en el automóvil de éste, hasta la Sala de Armas que en Colón número 6 posee el profesor cienfueguero Fernando Alonso, y que es sitio de reunión diaria de los más significados políticos camagüeyanos. Al llegar a este lugar el comandante Zayas Bazán y el señor De Para bajaron del automóvil presidencial despidiéndose del general Machado, quien se dirigía a su finca "Nenita", de Santiago de las Vegas.

REUNION DE CONSTITUYENTES LIBERALES Y POPULARES

Citados por el que fue Secretario de la Convención Constituyente, doctor Viriato Gutiérrez, se reunieron ayer mañana en palacio los liberales y populares que formaron parte de dicha convención.

El objeto de esta reunión lo fue el cambiar impresiones, aprovechando también la ocasión para hacerse un interesante e histórico grupo fotográfico.

Por unanimidad se acordó, entre liberales y populares constituyentes, expresar al señor Presidente de la República el acuerdo adoptado por esa convención a virtud del cual se rechazaba la prórroga presidencial, proponiéndose estos elementos que el general Machado acepte la reelección.

LOS CONCEJALES Y EL SR. PRESIDENTE

En la mañana de ayer estuvo en Palacio el doctor René Acevedo Laborde, presidente de la Convención de Concejales de esta Provincia y vicepresidente del Ayuntamiento habanero.

Acudió a la mansión del Ejecutivo el doctor Laborde para tratar de la visita que el día 21 del presente mes, por la mañana, harán los concejales de toda la Isla al general Machado, al objeto de hacerle entrega de un artístico álbum conteniendo la firma de todos los Concejales de la República, como señal de gratitud por haber sancionado el Jefe de la Nación la Ley Claret, por la cual se le concedió sueldo a todos los munícipes.

ALCALDES DE LA PROVINCIA DE LA HABANA

Previamente citados por el señor Presidente de la República, acudieron ayer mañana a Palacio los alcaldes de Guanabacoa, Alquízar, Quivicán y Batabanó, quienes eran portadores de un memorándum en el que se indican los distintos problemas políticos y administrativos que afectan a esos términos municipales de la provicia habanera.

No pudieron ver al general Machado, pues cuando ellos llegaron a la mansión presidencial, ya el Jefe de la Nación había partido hacia su finca de Santiago de las Vegas.

NOMBRADO UN SUPPERVISOR MILITAR

A propuesta del Secretario de Gobernación ha sido designado por decreto presidencial supervisor en San Antonio de los Baños, el comandante Manuel Baster y Font, perteneciente a la plana mayor del Quinto Distrito Militar.

Según informes que pudimos obtener en los pasillos palatinos, el nombramiento de este supervisor tiene relación con un movimiento obrero que existe en aquella localidad.

EL COMANDANTE FERRER BRAVO

Ayer volvió a Palacio el comandante del ejército español, señor Ferrer Bravo, delegado en Cuba del Gobierno de España, para que se entienda con todo lo relacionado con la Exposición de Sevilla.

Acompañaba al comandante Ferrer Bravo el teniente Martínez Castell, delegado cubano en dicha exposición.

Estos señores estuvieron conferenciando con el señor Ricardo Herrera.

DECLARACIONES DEL SECRETARIO DE SANIDAD

Cuando se retiraba ayer de su visita a la mansión del Ejecutivo el Secretario de Sanidad, doctor Francisco María Fernández, a preguntas que le hiciéramos respondió de la siguiente o parecida forma:

Que tenía el propósito de tomar posesión a las dos de la tarde de ayer del cargo del Secretario de Estado, puesto para el cual ha sido designado interinamente mientras dure la ausencia del doctor Martínez Ortiz, que lo tiene en propiedad, y el que se embarca hoy rumbo a Francia, para someterse a un plan curativo.

Respecto al traspaso del Mercado del Polvorín, al antiguo edificio que ocupara el de Tacón, declaró el doctor Fernández que sólo espera la resolución que a ese asunto le de la Junta Nacional de Sanidad, organismo llamado a decir la última palabra.

Y terminó el Secretario de Sanidad haciendo constar que estimaba que la Habana, al igual que las grandes ciudades como New York, París, etc., no necesitaba de mercados de abastos.

UNA FIESTA DE LOS ALUMNOS DEL INSTITUTO

Ayer recibió el señor Presidente de la República una invitación para asistir a una función benéfica que ofrecen hoy en el Teatro Payret los alumnos del Instituto de la Habana.

Lo que se recaude por concepto de este espectáculo será dedicado para adquirir el instrumental que necesita la banda de música de aquel centro docente, recientemente creada, y de la cual forman parte alumnos de dicho plantel educacional.

EL SECRETARIO DE INSTRUCCION PUBLICA

El general Alemán, Secretario de Instrucción Pública, visitó ayer al general Machado, para invitarlo a una fiesta cultural que tendrá lugar hoy en el Aula Magna de la Universidad.

Tanto a este acto como a la función que ofrecen los alumnos del Instituto de la Habana, el Jefe de la Nación, prometió asistir.

DOS DECRETOS FIRMADOS

El señor Presidente de la República firmó ayer a primera hora los siguientes decre[illegible]: uno, nombrando al doctor Rog[illegible] Díaz Pardo, miembro de la Com[illegible] Bancaria; y otro, designando a Juan Sarabia Gil, tesorero-pagador de la administración y recaudación de Contribuciones e Impuestos del Distrito Fiscal Occidental de la Habana.

EL SECRETARIO DE GOBERNACION Y EL SUPERVISOR TRUJILLO

Entre las pocas personas que ayer fueron recibidas por el señor Presidente de la República, figuró el Secretario de Gobernación, general Manuel Delgado, al que acompañaba el nuevo Supervisor de la Policía Secreta, comandante Santiago Trujillo, jefe que fue de la Escolta Presidencial.

A su salida de Palacio nos manifestó el comandante Trujillo que definitivamente, el próximo lunes, a las diez de la mañana, tomará posesión de su cargo.

OTRAS PERSONAS RECIBIDAS

Fueron también recibidas por el general Machado, las siguientes personas: don José María Espinosa, presidete de la Comisión del Azúcar; el señor Ricardo Herrera, y el Secretario de Estado, licenciado Jesús María Barraqué.

PARA ESTUDIAR EN EL EXTRANJERO LA CONSTRUCCION DE CARRETERAS

El señor Presidente de la República ha firmado un decreto designando al señor Charles M. Aguirre, para que, como delegado del Gobierno, lleve a cabo estudios sobre las construcciones de carreteras, así como los materiales que se empleen para su mayor duración; en los distintos países de Europa, entendiéndose que esta comisión es honorífica y sin costo alguno para el Estado.

FELICITACION DEL SR. PRESIDENTE

Ayer el señor Presidente de la República dirigió el siguiente telegrama de felicitación al doctor Antonio Sánhez de Bustamante, que actuó como presidente de la Convención Constituyente recientemente celebrada:

"Habiendo terminado sus labores la Asamblea Constituyente, cuyo éxito representa un nuevo y legítimo prestigio para la República, quiero apresurarme a enviar a usted el testimonio de mi cordial y efusiva felicitación por haber formado parte de la misma como representante genuino del pueblo cubano y por su valiosa y brillante actuación cooperando al hermoso resultado obtenido".

Gerardo MACHADO.

HACIA SU FINCA

Serían las diez de la mañana cuando el general Machado se dirigió en automóvil hacia su finca de Santiago de las Vegas.

APROBADO UN REGLAMENTO

El señor Presidente de la República puso su firma ayer, aprobándolo, al Reglamento Interior del Instituto Finlay.

Acordaron Ayer la Creación de la Escuela de Dietoterapia, que ha de Funcionar Desde el Curso Próximo

El Rector, con la representación de la Facultad de Medicina visitará al general Alemán para pedir ciertas mejoras.—Los tribunales de Derecho Internacional.—¿Exámenes en junio?

En la reunión de Profesores de la Facultad de Medicina celebrada ayer, presidida por el señor Decano doctor Solano Ramos y a propuesta de éste quedó aprobada la creación de la proyectada Escuela de Dietoterapia, que funcionará desde el próximo curso académico anexa a la de Enfermeras establecida en el Hospital García.

Acorde con la iniciativa del doctor Solano Ramos, encaminada a dotar a Cuba de Enfermeras especializadas en la curación de enfermos de la nutrición, encomendó al Profesor de la Facultad doctor Armando J. Coro la redacción del plan a seguir para dicha innovación y el joven y notable diabetólogo se trasladó a los mejores centros de esa índole, como los Hospitales de Mont-Sinaí, Presbiterian Hospital y el John Hopskin, de Norte América y luego a la Escuela de Higiene Alimenticia de París, donde estudió ampliamente su organización y funcionamiento, que le han servido de base para confeccionar el programa que ha de regir la enseñanza y régimen interior de la nueva Escuela, así mismo aprobados en la sesión referida.

Plausible por toda manera es la acordada creación del Departamento de Dietoterapia en nuestra Escuela de Enfermeras, pues ella las capacitará, de modo especial y eficiente para poder guiar los planes de alimentación en general y en particular de los enfermos de la nutrición, dolencias que hoy constituyen la nota de actualidad en el mundo médico, como lo prueban los trabajos de Marañón, Escudero, Novoa Santos y principales próceres de la medicina contemporánea.

Como ya funcionan en el Servicio de Clínica Médica de los doctores Domingo Ramos y Martínez Cañas el Departamento de Metabolismo y la novísima Cocina Dietética, es de esperar que la instalación de la nueva Escuela se realice a la misma altura en que—según han juzgado ya propios y extraños—funcionan los modernos servicios mencionados.

En la nueva Eecuela de Dietoterapia podrán matricularse las Enfermeras graduadas en todas las Escuelas de la República y las alumnas que cursan ahora el tercer año de su carrera.

La enseñanza estará a cargo del Profesor Armando J. Coro y los estudios durarán un año, al cabo del que las alumnas aprobadas obtendrán un Diploma de "Enfermeras Especialistas en Diatoterapia" con validez oficial.

VISITA AL GENERAL ALEMAN.

Por acuerdo del Claustro de Profesores de la Facultad de Medicina, una Comisión de la misma, con el señor Decano doctor Solano Ramos y el señor Rector de la Universidad visitará en breve al señor Secretario de Instrucción Pública y Bellas Artes, General Alemán, para obtener—en los nuevos presupuestos—ciertas mejoras que son de todo punto necesarias y algunas indispensables para impartir debidamente la enseñanza médica en las Cátedras de la Escuela de Medicina.

EL CURSO PRE-MEDICAL

Aunque la Comisión que tiene a su cargo la ponencia para el establecimiento del "Curso Pre-Medical" ha ultimado su cometido, para solucionar determinados problemas inherentes a las incompatibilidades y procedencias vigentes en otras Escuelas universitarias, no pudo abordarse la discusión y aprobación de dicha ponencia en la reunión celebrada ayer por el Profesorado de la Facultad de Medicina, acordándose quedara sobre la mesa, para ser tratada en la próxima sesión.

TRIBUNALES DE DERECHO INTERNACIONAL.

Ayer fueron nombrados por el señor Rector los Tribunales que en la tarde de hoy se constituirán para comenzar los exámenes a los alumnos oficiales de Derecho Internacional, de acuerdo con lo solicitado por el Profesor de la asignatura doctor Sánchez de Bustamante.

Para los alumnos de Derecho Internacional Privado comenzarán los exámenes a las tres, por los doctores Bustamante, Salaya y Pérez Cubillas. Para los de Derecho Internacional Público, comenzarán a las cuatro y media, por los doctores Bustamante, Salaya y Gutiérrez (G).

¿EXAMENES EN JUNIO?

El Profesor de "Enfermedades de los Ojos", de la Escuela de Medicina, doctor Finlay dirigió ayer un escrito al señor Decano de la Facultad y trasladado por éste al señor Rector para su resolución, en que expone la posibilidad de conceder exámenes a los alumnos matriculados en dicha asignatura en el mes de junio, a partir desde el mismo día primero, dado que, para esa fecha él habrá terminado de explicar totalmente el programa oficial y realizado las prácticas de Clínica respectivas.

Sugiere el doctor Finlay en su escrito la conveniencia de acceder al anticipo de esos exámenes, para descongestionar parcialmente la tarea que, cada año, tienen a su cargo los señores Profesores, por la matricula con que cuenta la Escuela de Medicina en todos sus siete cursos, tanto de alumnos oficiales como libres.

JUECES DE OPOSICIONES.

Por acuerdo de la Facultad de Medicina han sido nombrados para integrar los Tribunales de oposiciones a las plazas de Profesor Auxiliar de "Clínica Quirúrgica" los Profesores siguientes:

Para la de la Cátedra "9", los doctores Menocal, Presno y Leza y para la de la "9. A." los doctores Stincer, Rodríguez Molina y Leza.

PERSONAL SUBALTERNO.

Para cubrir la vacante de Portero de la Universidad, producida por el fallecimiento del ejemplar Ricardo García (q. e. p. d.) fué ayer nombrado el señor Felipe Serra, qque prestaba suss ervicios como "Mozo" y a este puesto asciende el peón jardinero Narciso Hernández.

Pretendieron Robar en una Sociedad China

Falleció el encargado de una casa que. había sido apaleado por uno de los inquilinos

Falleció un lesionado. Un vecino de la casa en que era encargado le apaleó bárbaramente. — Falleció ayer en el Hospital Calixto García, a consecuencia de las lesiones sufridas, Herminio Fernández Menéndez, español, de 45 años de edad, encargado que era de la casa de vecindad Saravia 25, al que golpeó bárbaramente con una tranca, el vecino de dicha casa Ramón Alpízar Acosta, de 25 años, de Pinar del Río, por haber requerido a su esposa por echar agua en el patio. El caso fué comunicado al correccional, por haberse considerado leves las heridas que recibió en la cabeza y brazo derecho, en el centro de socorros del tercer distrito, pasando los autos al juzgado de instrucción después. Alpízar fué remitido al Vivac.

Trataron de robar en una sociedad china y lesionaron al conserje. — En la sociedad asiática Chang Quen Choy, sita en Dragones 40, entró un "caco" dispuesto a llevarse cuanto pudiera. Al ver tendido en un catre al asiático Arturo Chang, le cogió por el cuello y le arrojó al suelo, acusándolo de lesiones leves, pero Chang dió tales gritos, que el ladrón huyó, sin atreverse a llevarse nada.

SE ESTUDIA EL REGLAMENTO DE OPTOMETRISTAS

Así lo manifestó a los repórters sanitarios el secretario del ramo

El Secretario de Sanidad y Beneficencia manifestó en la mañana de ayer a los repórter que tienen a su cargo la información sanitaria, que hasta ahora no ha autorizado ningún reglamento o compendio para los optomestristas, supuesto que el asunto se encuentra pendiente de estudio por el teniente coronel César Muxó, Supervisor de Drogas y Alimentos.

Asimismo nos manifestó el Secretario del ramo, que ha recibido distintas cartas, preguntándole si era cierto que había autorizado un pequeño folleto que se trata de vender a los propietarios de ópticas y a los ópticos por la elevada suma de siete pesos más el franqueo de 12 centavos. Las profesiones auxiliares de la Medicina, entre las que se encuentra la de optometría, serán reguladas por el Código Sanitario y el Reglamento y programa de examen, será aprobado en su oportunidad.

UNA VISITA A LA GRANJA CONDE DE POZOS DULCES

El jefe de Sanidad Vegetal pudo comprobar que la plaga de la guagua acanalada ha disminuído

El Jefe de la Sección de Sanidad Vegetal, acompañado del inspector Cecilio Aguiar giró una visita de inspección a la Granja Escuela Agrícola "Conde de Pozos Dulces", situada en la Ciénega, en el Cerro, con el objeto de conocer si en la arboleda de dicha granja escuela existe la "guagna acanalada", pudiendo comprobar que dicha plaga ha disminuído grandemente.

Política y Políticos

Le darán un almuerzo al General Delgado como homenaje de su elevación.—Se han aumentado sensiblemente los electores en la provincia de la Habana.—El homenaje que Trinidad rendirá al Dr. Céspedes.—Machado recorrerá hasta los más apartados rincones de Oriente en viaje de propaganda electoral.—Se formará un séquito con los más brillantes oradores de los Partidos.—Se estudia la idea de reorganizar los Partidos al finalizar el año 29. La Junta Provincial acordó archivar los documentos del plebiscito.—Y etc., etc.

Un homenaje al general Manuel Delgado.—Por iniciativa del Sub-Secretario de Comunicaciones señor Juan Clemente Zamora, se está preparando un gran homenaje al general Manuel Delgado, Secretario de Gobernación. Consistirá este un almuerzo de carácter popular y político, que le será ofrecido en los Manantiales del Agua La Cotorra, en San Francisco de Paula al mediodía del domingo 26. Tesorero de esta organización es el señor Enrique Elízaga, Director de Telégrafos. Precio del cubierto cuatro pesos. Y forman también en la Comisión que actúa en las inscripciones, los señores Augusto Franquiz, Cecilio Soto Llorca, Nemesio del Busto, Ricardo Eguilior, Lucas Lamadrid, Manuel Angel Campa, Alberto Villalón, Ramón Melero, Federico Villoch, Mario Ruiz Mesa y otros distinguidos elementos.

El General Machado en propaganda política recorrerá la isla hasta apartados rincones de Oriente. Le acompañará una falange de los mejores oradores de los tres partidos y numerosos secretarios del Despacho.—El General Machado, después de recibir en la mañana de ayer el homenaje de los Asambleístas de la Constituyente, y conferenciado con algunos, aisladamente, anunció sus propósitos de realizar dentro de algunas semanas un nuevo viaje a través de la República. Este, de carácter político, en propaganda electoral, al aceptar la nueva postulación insólita de los partidos constituidos.

Los que se dicen mejor enterados del plan de esta excursión que recorrerá hasta los más apartados rincones de Oriente, aseguran que el General Machado llevará un séquito de los mejores oradores de los tres Partidos y que también han de acompañarle algunos Secretarios del Despacho.

El homenaje de la antigua ciudad de Trinidad a Carlos Miguel de Céspedes.—En la noche del 26 partirá para la ciudad de Trinidad, una de las más antiguas y hermosas de nuestro país, el Secretario de Obras Públicas doctor Carlos Miguel de Céspedes, a quien se proponen los elementos más distinguidos de aquella sociedad, tributarle un homenaje de simpatía y cariño.

Este homenaje había sido pospuesto en atención a la gravedad que aquejaba a la anciana madre del ilustre Secretario, ya fuera de peligro, afortunadamente.

El viaje a Italia del representante Ramón de León.—Próximamente y ya terminados los trabajos de la Convención Constituyente, se ausentará de Cuba el Representante Ramón de León, que se propone realizar un viaje a Italia, el hermoso país del arte, para representar a Cuba en la exposición que allí ha de celebrarse.

Se está estudiando la idea de reorganizar los partidos para el año 29.—Confirmada plenamente la noticia que exclusivamente adelantamos en días pasados de que se aplazaba indefinidamente la realización del censo de población señalado para el año 1929, acogimos la idea de que también sería pospuesta la reorganización de los Partidos políticos. Sin embargo, ayer se habló en varios círculos políticos importantes del estudio que están realizándose en el Bufete del doctor Clemente Vázquez Bello de la posibilidad de hacer esa reorganización para los finales del año 1929 si esta era conveniente a los intereses generales del país. ¿Con nuevo censo o con el existente?

Aun no se sabe. Es sólo una idea que se encuentra en estudio.

EN LA PROVINCIA DE LA HABANA SE HAN AUMENTADO LOS ELECTORES

Un millón, ciento cincuenta y siete mil, ochocientos setenta y siete votos, es el número total de sufragios emitidos por la provincia de la Habana en las elecciones del Plebiscito. ¡Curiosa verdad! Muy curiosa. Es la suma de los votos que obtenidos por cada uno de los partidos, escrupulosamente se han anotado por los acuciosos miembros de la Junta Provincial Electoral en la sesión efectuada ayer tarde.

Por esta fantástica cifra, le correspondieron al Partido Liberal siete puestos en la Convención. Al Partido Conservador cuatro cargos y dos al Partido Popular, uno de elección por número de sufragios completos, y el otro por el residuo.

Después de haberse acordado dar cuenta de todas las operaciones postelectorales efectuadas a los organismos superiores, se adoptó el sensato acuerdo de dar por terminada la función y archivar esos preciosos documentos.

Lo curioso de esto es que la provincia de la Habana, hasta ahora no tenía más que unos novecientos mil electores. Ha habido un sensible aumento de electores políticos...

EL "CENTRO DE CAFES" OTORGA EL TITULO DE PRESIDENTE DE HONOR A TEOLINDO VAZQUEZ Y JOSE LLAMOSAS

Estos señores han recibido cariñosas comunicaciones informándoles del justo acuerdo de la Junta General.—Al Sr. Llamosas se le dan gracias, además, por las reformas sociales

Cumpliendo el acuerdo adoptado por la Junta General que el día 27 de abril llevó a efecto el Centro de Cafés de la Habana, el señor Aniceto Parga, Secretario de la Junta Directiva de dicha Institución le ha remitido cariñosas y efusivas comunicaciones a los señores Teolindo Vázquez Peón y José Llamosas Carral, comunicándoles el acuerdo de referencia adoptado en premio a la dedicación que durante tantos años han tenido los señores Vázquez y Llamosas a los fines sociales, laborando intensamente durante más de 20 años por el progreso social y el triunfo de los ideales colectivos.

A continuación insertamos dichas comunicaciones:

Señor Teolindo Vèzquez Peón.
Distinguido amigo y compañero:

Tengo el honor y la satisfacción de comunicar a usted que la Junta General celebrada por esta Colectividad el día 27 de abril de 1928, acordó, por unanimidad, otorgar a usted el nombramiento de Presidente de Honor del "Centro de Cafés de la Habana", premiando así su entera y valiosa dedicación al ideal social.

Ese acuerdo representa el testimonio de afecto y consideración social por su amor a la Colectividad, a la que, durante muchos años, ha servido con entusiasmo y acierto.

Al corresponderme la grata misión de participar a usted acuerdo tan justo, aprovecho la oportunidad para informarle que le avisaré oportunamente la fecha en que se le hará entrega del título correspondiente.

Admita mi sincera felicitación y quedo de usted atentamente y con la mejor simpatía y consideración,

Centro de Cafés de la Habana.—
Aniceto Parga, Secretario.

Señor José Llamosas Carral.
Distinguido señor y amigo:

La Junta General celebrada el día 27 del ppdo., mes de Abril acordó, por unanimidad, conceder a usted el nombramiento de Presidente de Honor de este Centro de Cafés de la Habana, reconociendo la lealtad y entusiasmo con que ha venido prestando su valiosa cooperación a la obra social.

Su gestión colectiva, fructífera en éxitos, fué generalmente alabada, significándose el hermoso hecho de que su amor por la Corporación se mantiene fiel y potente. Oportunamente tendré sumo gusto el informar a usted el día en que le será entregado el título correspondiente.

Al participarle la plausible determinación de la Junta General me place grandemente expresarle mi felicitación más sincera, quedando de usted atentamente y con la mayor consideración y simpatía,

Centro de Cafés de la Habana.—
Aniceto Parga, Secretario.

Gustosamente nos unimos a las generales felicitaciones que han recibido los señores Teolindo Vázquez y Peón y José Llamosas Corral por el gran honor que acaban de recibir de la Colectividad en la que tanto han luchado, y con hoy ven, gracias a la voluntad de todos, al esfuerzo conjunto, en el período de mayor brillantez, gozando de envidiable situación y constituyendo uno de los organismos económicos de mayor prestigio y solvencia.

El Centro de Cafés da las gracias al señor Llamosas por su actuación en las reformas sociales.—Satisfaciendo el unánime sentir de todo el cuerpo social la Junta General del Centro de Cafés concedió un voto de gracias al señor José Llamosas Carral, ex-Presidente social, por la intervención que tuvo en las obras de reformas llevadas a efectos en la propiedad de la expresada Colectividad, siendo esta gestión el motivo principal del buen éxito obtenido en las obras de referencia.

En ese sentido le ha sido cursada la comunicación siguiente:

Señor José Llamosas Carral.
Distinguido señor y amigo:

Cumpliendo gratamente el acuerdo adoptado en la Junta General llevada a efecto, el día 27 de abril de 1928, que, resolvió, unánime, conceder a usted un voto de gracias por la magnífica labor que realizó con motivo de las obras de reformas que se llevaron a efecto en la propiedad social.

No se nos oculta que su preferente atención a esas obras, su vigilancia contínua y consciente ha sido parte principal en el buen éxito obtenido en las reformas expresadas.

Para mí constituye una grata obligación el darle cuenta del voto de gracias expresado, rogándole admita mi felicitación y quedando de usted atentamente y con toda consideración y simpatía.

Centro de Cafés de la Habana.—
Aniceto Parga, Secretario.

LA POLICIA SECRETA INFORMA QUE EL DETENIDO "ANTONIO MACEO" TIENE DE APELLIDO GUERRERO SOLAMENTE

Se encuentra a bordo del vapor "Máximo Gómez" y será reembarcado para España, a pesar de no haber estado nunca inscrito en los consulados hispanos de Cuba

UN CREDITO DE DOCE MIL PESOS DESTINADO A LA ESTACION DE POLICIA DE ARROYO NARANJO

El director del Gabinete nacional de identificación sugiere que en el próximo congreso se designe un comité europeo y americano para armonizar los sistemas de ambos continentes

En la tarde de ayer el detective de la Policía Secreta señor Juan Delgado ha rendido un informe al Secretario de Gobernación, afirmando que de las investigaciones que h apracticado, puede afirmar que el individuo detenido a bordo del barco "Máximo Gómez", para ser expulsado del país, era súbdito español, nacido en Cádiz y que no llevaba el apellido Maceo, sino que solamente se nombraba Antonio Guerrero. Agrega el detective que este sujeto de irregular conducta nunca se inscribió en las oficinas de los Consulados españoles radicados en Cuba, por lo que las autoridades de aquel país en el nuestro, se ignoran su existencia.

La impresión existente ayer en Gobernación es que Antonio Guerrero, alias "el Curro", será reembarcado en el primer vapor que salga de nuestro puerto hacia España.

Doce mil pesos se emplearán en construir la Estación de Policía de Arroyo Naranjo. — En la tarde de ayer fué autorizada por el General Manuel Delgado, Secretario de Gobernación, una transferencia de crédito de doce mil pesos destinada al Cuerpo de la Policía Nacional, con el propósito de construir una Estación de Policía en el Barrio de Arroyo Naranjo, en una parcela de terreno que últimamente ha cedido la Secretaría de Sanidad.

Serán inscriptos separadamente los terrenos de la Armería Nacional que pertenecieron a Gobernación. — En la tarde de ayer conferenció con el Secretario de Gobernación Gral. Manuel Delgado el Teniente Coronel Heriberto Hernández, quien iba acompañado a esta entrevista por el señor Ojeda, Perito Agrimensor que presta sus servicios en la Secretaría de Hacienda. El tema tratado en ella fué el de que la Secretaría de Guerra y Marina se propone inscribir como bienes propios de la misma, los terrenos y el inmueble en que se halla la Armería Nacional y los colindantes que pertenecieron a la Secretaría de Gobernación y que deben pasar a aquélla como parte de la segregación que se hizo al crearse ese Instituto armado.

EL COMANDANTE BASTLEX ACTUARA COMO MEDIADOR EN LA HUELGA DE LA CAMISERIA "ARROW"

Ayer tarde tomó posesión como Supervisor Militar de San Antonio de los Baños.

En la tarde de ayer conferenció con el General Manuel Delgado, Secretario de Gobernación, el Comandante del Ejército señor Manuel Bastlex, que fué designado supervisor militar en San Antonio de los Baños.

Fué tema de esta entrevista las órdenes dictadas por el nuevo Secretario de que el citado militar promedie amistosamente en su nombre arreglando las diferencias existentes entre los gremios de trabajadores en aquella población en la huelga que se mantiene contra la fábrica de camisas "Arrow" que ofrece trabajo a centenares de obreras.

El mencionado Comandante se mostraba esperanzado de dar una solución inmediata al conflicto, porque ya existían términos de conciliación entre los huelguistas y los patronos y dijo a los periodistas que ayer mismo por la tarde tomaría posesión de su cargo.

SE HA INTERESADO DE GOBERNACION QUE AUTORICE UN JUEGO DE "LAWN TENNIS" CON APUESTAS MUTUAS

Hay un informe en contrario del Letrado Consultor de Gobernación y Zayas Bazán se negó persistentemente a ello.

Durante los últimos días se han movido influencias acerca de la Secretaría de Gobernación para que volviendo sobre su acuerdo de hace algunos años, autorice la reapertura de un juego de Lawn Tennis, con tenistas cubanas y apuestas mutuas para el público. Este asunto, que ha sido en diversas épocas reanimado tuvo la enemiga del Comandante Zayas Bazán y hasta se fundamentó una de sus negativas en un informe adverso del doctor Secades, letrado Consultor de aquel Departamento, que lo incluyó entre los juegos ilícitos y de alta perversidad, por las maléficas influencias que desenvolvían en la sociedad llevando a las mujeres a un plano de vicio y corrupción.

Se espera que este asunto será estudiado nuevamente por el nuevo Secretario Gral. Delgado.

EL SECRETARIO DE GOBERNACION RECIBIO ESPECIALMENTE A LOS PERIODISTAS AYER

"Nada habrá en la Secretaría, que no trascienda al público". Deseo hacer una obra cubana, de patriótica alteza", dijo el Gral. Delgado.

Ayer por la tarde el nuevo Secretario de Gobernación tuvo la atención de recibir a los periodistas que hacen la información de aquel Departamento con el propósito de conocerlos, según dijo. Fuimos amablemente atendidos por el citado funcionario, quien nos aseguró que haría cuanto estuviera a su alcance, como lo había realizado antes en Agricultura, para que todos los repórters pudiéramos obtener la información para los periódicos a que suministraban sus noticias.

"Nada habrá en la Secretaría que no trascienda al público, dijo. Y agregó después: "Me propongo hacer una obra cubana de patriótica alteza, de acuerdo con los deseos del señor Presidente."

SAENZ, EL SECRETARIO DEL GREMIO DE BAHIA ESTA DETENIDO EN EL "MAXIMO GOMEZ"

En la tarde de ayer una comisión de obreros del Gremio de Bahía estuvo en la Secretaría de Gobernación y en las oficinas de la Policía Secreta, bastante inquietos, por la desaparición de sus centros habituales de concurrencia del Secretario de aquella organización de Trabajadores señor Saenz, que fué detenido a raiz de los sucesos del "Nuevo Frontón" y acaso con relación a los mismos, bajo una acusación de profesar el comunismo.

Los obreros visitantes de aquel Centro informaron a los repórters que no era cierto que el señor Saenz tuviera esas ideas y que lejos de eso, había sido uno de los que se opuso a que el joven Gabriel Barceló hablara en aquella tribuna, por no suponerlo identificado con las orientaciones y los trabajos de armonía obrera que ellos estaban realizando y de los compromisos contraídos por los obreros, de celebrar aquella reunión sin dar origen a ningún disturbio.

Como el Secretario de Gobernación no estaba en esos momenos en su Despacho, el Inspector de la Policía Secreta Capitán señor Tejeda informó a los obreros que el señor Saenz estaba detenido a bordo del 'Máximo Gómez', y que no pudiendo darles permiso para visitarlo, debían realizar esas gestiones con el Secretario de Gobernación.

UN LESIONADO

Lesionado casual. — En el vertedero de Tallapiedra, se causó una grave lesión en la mano derecha con el camión de la basura, el obrero de O. P., Domingo Laguardia Prieto, vecino de Concordia 161.

AGUA PLUTO
EL PURGANTE NATURAL DE LAS AMERICAS

LA MAYOR
32 EDIFICIOS
600 EMPLEADOS
SARRÁ
DROGUERIA
ABIERTA TODOS LOS DIAS
TODA LA NOCHE LOS MARTES

FARMACIAS DE TURNO

SABADO

Dirección	Teléfono
HABANA	
Padre Varela 19	U-5155
Gral. Aranguren 27	M-8504
Esperanza 57	M-7733
Crespo y Refugio	M-6688
Salud 46	A-3190
Raimundo Cabrera 104	A-7984
Máximo Gómez 128	A-3988
Leonor Pérez 56	A-8426
Merced 92	M-7701
Ave. de la República 265	U-4722
Gral. Q. Banderas 127	A-8379
Avenida de Italia 129	A-2171
Ave. de la República 129	M-2271
Padre Varela 117	M-1659
Cárdenas 55	A-5501
Plácido y Pí Margall	A-1235
Ricla 15	A-2710
Luz y Compostela	U-3890
Av. Menocal y G. Carrillo	A-4388
Padre Varela 110	A-3057
Ave. Menocal 40	U-1702
Gral. Carrillo y Aramburo	A-3371
Máximo Gómez 412	U-1475
A. Menocal y N. Sardiñas	U-1712
Finlay 115	A-3785
Máximo Gómez 363	U-4403
Oquendo y Víctor Muñoz	U-3104
Hospital y Jovellar	M-4516
Condesa y Campanario	M-3737
Estrella y Gervasio	U-1784
Arbol Seco y Benjumeda	
Viluendas y Perseverancia	A-6720
VEDADO	
Calle 12 y 21	F-1672
Calle C 147 entre 15 y 17	F-1938
Calle 5 número 4?	F-1473
Zapata entre A y B	F-1365
VIBORA	
10 de Octubre 590	I-1179
Santa Catalina 61	X-1317
15 e/ Dolores y Concepción	I-5471
Juan Delgado y Libertad	I-4584
10 de Octubre y E. Palma	I-1756
JESUS DEL MONTE y SANTOS SUAREZ	
10 de Octubre 114	M-2302
10 de Octubre 267	I-2195
10 de Octubre 367	I-1492
Lacret 20	I-3351
Santa Emilia y Durege	I-5826
LUYANO	
Calzada de Luyanó 121	I-5362
Calzada de Luyanó 245	X-1912
CERRO	
Calzada del Cerro 815	I-3959
Moreno 40	I-1047
Falgueras 15	I-2269
Calzada del Cerro 891	I-4342
Florencia y San Quintín	I-7585

NOTA. — Este grupo deberá prestar el servicio público todo el día y la noche de los domingos siguientes: MARZO 18; ABRIL 29; JUNIO 10; JULIO 22; OCTUBRE 14; SEPTIEMBRE 2; NOVIEMBRE 25.

DE TURNO HOY
FARMACIA DR. PENICHET
BELASCOAIN Y VIRTUDES
TLFNOS. U-5604 Y U-5155

Dr. FELIPE RIVERO Y ALONSO
ABOGADO Y NOTARIO
Abogado Consultor y Notario de la ASOCIACION DE DETALLISTAS DE LA HABANA. Notario de los Centros 'Asturiano', 'Balear' y 'Cafés'
ESTUDIO DE ABOGADOS DE LOS DOCTORES
Manuel F. de Cinca
Felipe Rivero y Alonso
Angel Radillo y Gancedo
Rafael de Zéndegui y Carbonell
PROCURADOR
Urbano E. Gómez Cádiz
Chacón, 25, bajos, Edificio de la Asociación de Detallistas de la Habana. Teléfonos M-1472 y A-8142. Cable Rizenca.

LA SEMANA de los CUADROS
LUNES 14: PRIMER DIA — ULTIMO DIA: SABADO 19
UN ESFUERZO MAS DE "EL ARTE" PARA DIVULGAR EL ARTE EN CUBA. TODOS LOS CUADROS SE VENDERAN DURANTE ESTA UNICA SEMANA A
Precios Excepcionales
VEA PRECIOS EN VIDRIERAS Y SALONES. NUESTRA OFERTA ES HONRADA Y POSITIVA.
"EL ARTE", Galiano 118
1d-12

M.E.C.D. 2016

SECCION 2ª

QUEJAS DE SUSCRIPTORES
Departamento Central: Habana, M-3494. Agencias: Cerro y Jesús del Monte, I-1294. Marianao, Columbia, Almendares, Buen Retiro, Quemados y Pogolotti, FO-7090.

DIARIO DE LA MARINA

SUSCRIPTORES
Para anuncios económicos en horas de oficina llame a los teléfonos M-3378 y A-1014. Para suscribirse llame al M-8404.

SECCION 2ª

AÑO XCVI — LA HABANA, SABADO, 12 DE MAYO DE 1928 — PAGINA DIECISIETE

ES TAN GRANDE LA TENSION EXISTENTE ENTRE LOS HONDUREÑOS Y GUATEMALTECOS, QUE MUCHOS RESIDENTES REGRESAN A SUS PAISES DE ORIGEN

EL EXODO DE LOS GUATEMALTECOS QUE VIVEN EN HONDURAS Y DE LOS HONDUREÑOS QUE RESIDEN EN GUATEMALA ES AUMENTADO CON EL GRAN NUMERO DE EXPULSIONES QUE AMBOS .GOBIERNOS VIENEN DECRETANDO

CIUDAD GUATEMALA, mayo 11, (UP).— La situación entre Honduras y Guatemala por el fracaso de la comisión mixta que estudiaba la solución de la secular controversia territorial entre los dos paises, ha llegado a una fase tan aguda, que ha comenzado el éxodo de los guatemaltecos que residen en Honduras, y de los hundureños que residen en Guatemala.

Familias guatemaltecas llegadas hoy a Puerto Barrios cuentan que es tal la hostilidad contra ellas y sus conciudadanos en Honduras, que ya no podían vivir más allí. Se sabe también que las dos naciones están expulsando de su territorio a muchos ciudadanos de la otra.

En Honduras se celebran de continuo manifestaciones patrióticas, organizándose en todas las ciudades consejos de defensa, según informan los refugiados que llegan a la frontera. El Ministro hondureño en Ciudad Guatemala, Dr. Lainez, en una declaración de hoy, dice que cree exageradas las noticias, aunque reconoce que los hondureños abandonan Guatemala, temiendo que la situación empeore.

El Ministro dice también que no se ha confirmado que hayan perecido hondureños en las manifestaciones guatemaltecas, no creyendo el informe de Puerto Barrios de que los niños de Guatemala hayan sido expulsados de las escuelas de Honduras.

El doctor Lainez dice también que nada sabe del informe de que los hondureños doctor José Guillén y General Arturo Matute hayan sido maltratados por las autoridades guatemaltecas y expulsados.

LOS ARTICULOS DE PRIMERA NECESIDAD

CIUDAD MEXICO, mayo 11. (SR). —La Secretaría de Gobernación anuncia que actuará con toda energía para lograr que los artículos de primera necesidad, que injustificadamente aumentaron de precio en todo el Distrito Federal, vuelvan a su nivel. Los infractores serán juzgados severamente.

LA SALUBRIDAD EN MONTERREY

MONTERREY, mayo, 11. (SR).— Se ha realizado la fusión de la Delegación Sanitaria Federal y del Consejo de Salubridad con objeto de combatir las epidemias que puedan aparecer, así como fundar un Instituto Antirrábico y un Laboratorio Bacteriológico a la altura de los mejores.

EL EMBAJADOR ARGENTINO EN MEXICO

CIUDAD MEXICO mayo 11. (SR). —Con la solemnidad protocolocaria de rigor, presentó sus credenciales el nuevo Embajador de la Argentina doctor Juan Lagos Mármol, el primero en ostentar esa categoría ante el Gobierno de México. Fué acompañado al palacio presidencial por el jefe del protocolo y por dos escuadrones de la guardia, estando presente en la recepción el subsecretario del ramo, doctor Genaro Estrada.

ACCIDENTE DE AVIACION EN MEXICO.

CIUDAD MEXICO, mayo 11, (SR-) —El primer accidente del servicio postal aéreo inaugurado el prince de abril se registró esta mañana en Tuxpam. La máquina Ciudad de México piloteada por Hey Hoffmann partió de Tampico a las seis conduciendo a Gonzalo Espinosa, jefe de redacción del "Excelsior" de esta ciudad, que regresaba de asistir a las fiestas de la primavera en Monterrey, a Pedro Ocho,, práctico de ruta y a Mr. Davis, alto empleado de una compañía perolera, llegando sin novedad a Tuxpam en tres horas y cuarto. Después de cambiar las valijas de correspondencia y subir un nuevo pasajero, Mr. Mashetton, al reemprender el vuelo el piloto imprimió una gran fuerza al motor desviándosele la dirección y estrellándose la máquina contra las palizadas y graderías del campamento de aviación, quedando destrozada. Todos los ocupantes resultaron con lesiones, algunas de gravedad.

DIFICULTADES EN PROGRESO

CIUDAD MEXICO, mayo 11 (SR). —La Secretaría de Comunicaciones ha intervenido en el conflicto surgido entre el Capitán del puerto de Progreso y el Sindicato de Estibadores de Tampico, por no querer conceder dicha autoridad el atraque de los buques que tiene arrendados el segundo para hacer tráfico de cabotaje y pasajeros en la costa del Golfo. Como no estaban fundadas las razonese alegadas por el capitán del puerto se le ha ordenado dar toda clase de facilidades a esos buques.

EN EL SERVICIO POSTAL AEREO MEJICANO OCURRIO AYER EL PRIMER SERIO ACCIDENTE, .DESTROZANDOSE UN APARATO Y RESULTANDO VARIOS HERIDOS

Los Aviadores Alemanes Volarán de Boston a Berlín

CHICAGO, mayo 11. UP.—La tripulación germano-irlandesa del monoplano alemán "Bremen", estudia la realización del vuelo trasatlántico contrario al que hicieron hace varias semanas, es decir, de América a Europa, para aterrizar en Berlín.

Los tres aviadores del "Bremen" descansaban hoy en esta ciudad, apercibiéndose para la recepción oficial que les hará mañana la ciudad, durante la cual habrá un desfile a través del Boulevard de Michigan, hasta Soldiers Field.

Al tratar del nuevo vuelo en estudio, el capitán Herman Koehl dijo no tener terminados los planes definitivos, aunque reconoció que hay el proyecto de partir desde Boston. El comandante Fitzmaurice y el Barón Von Huenefeld han discutido ya la jornada aérea con el capitán Koehl.

El comandante Fitzmaurice, al ser preguntado sobre el nuevo vuelo Boston-Berlín, dijo que es muy posible que se haga, pero que todavía no hay acuerdo sobre el asunto.

UN PILOTO VA EN BUSCA DEL "BREMEN" A GREENELY

WASHINGTON, mayo 11. UP.—Hoy salió de esta capital una expedición de dos aeroplanos anfibios, llevando a dos pilotos militares y al general James E. Fechet, jefe del servicio militar aéreo, con rumbo a la Isla de Greenely, donde descenderá, con paracaídas, uno de los aviadores, para tripular inmediatamente el monoplano trasatlántico alemán "Bremen".

Fechet piensa pasar la noche en el aerodromo de Mitchell, fuera de Nueva York. En este, Frederick Melchoir, piloto de la Junkers, subirá a uno de los aeroplanos, pues es él quien descenderá en paracaidas sobre la islita para sacar de allí el "Bremen".

Si el tiempo es propicio, la expedición saldrá mañana hacia el Labrador.

UNA CAMPAÑA EN AUSTRIA CONTRA LOS COMUNISTAS

Ante el peligro de una "razzia" general son muchos los que huyen de aquel país

VIENA, mayo 11. (Agencia Duems) Ante la inminencia de una "razzia" general de la policia contra los comunistas extranjeros, la mayoria de estos ha salido rumbo a varios otros paises, refugiándose principalmente en Praga.

Como en esta última ciudad tampoco serán tolerados, es probable que traten de regresar a Viena como ha sucedido frecuentemente; pero el Ministerio del Interior publicó hoy una nota diciendo que en lo futuro se procurará impedir tal cosa a todo trance, a fin de que la ciudad cese de ser la guarida de elementos rojos que persiguen tan solo la mira de provocar desórdenes y organizar atentados y que por tanto no pueden considerarse como políticos sino como simples criminales y trastornadores del orden.

Esta actitud del Gobierno austriaco coincide con la acción general que se está desarrollando en toda Europa contra los bolsevistas. Los periódicos socialistas son los únicos que no están conformes con ella porque temen que las autoridades se extralimiten y violen las garantias referentes a la libertad de pensamiento y crítica, así como que tal acción llegue también a aplicarse a otros elementos izquierdistas, so pretexto de combatir las maniobras de los comunistas rusos.

Aparte de Austria, está dictando Bulgaria las medidas más rigurosas para perseguir a los elementos asalariados por la Tercera Internacional de Moscú; pero se sabe que el Gobierno yugoeslavo, por puro contagio espiritual, según afirman los comunistas, tomará providencias semejantes.

EL SECRETO DE LA MOVILIZACION AUSTRIACA

VIENA, mayo 11. (SR) Debido a la imprudencia de un alto funcionario del Ministerio de Comunicaciones que se dejó sorprender por el agente de un Gobierno extranjero, pudo éste obtener las instrucciones secretas sobre la movilización, tomándolo como un enviado del Ministerio de la Guerra. Al descubrirse tan claro acto de espionaje, pudo comprobarse que se venía realizando desde hace tiempo, haciéndose varias detenciones, pero los principales culpables cruzaron la frontera. Dicho funcionario será llevado ante los tribunales, y los periódicos lamentan que haya naciones que estén ocupándose ahora del futuro conflicto armado tan intensamente como antes de la guerra.

NOBILE NO PUDO LLEGAR AL POLO

KINGS BAY, Spitzbergen, mayo 11. (SR) En medio de los gritos fascistas de "Ela, Ela" partió esta mañana el dirigible "Italia" rumbo a las regiones polares; pero el mal tiempo frustró los planes del General Nobile, que despues de siete horas de vuelo en que cubrió tres mil cuatrocientos kilómetros y tropezó con fuertes tormentas de nieve y vientos noroeste tuvo que regresar.

Volverá a intentar el vuelo con tiempo más favorable, para lo cual esperará aquí todo lo que sea necesario.

LA SECCION FEMENINA DE LA UNION PAN-AMERICANA

WASHINGTON, mayo 11. (UP)— Doris Stevens, presidente de la Comisión Inter-Americana de Mujeres, creada en la reciente Conferencia de la Habana, anunció hoy que las oficinas centrales de aquella serán inauguradas en breve en el edificio de la Unión Pan Americana.

Miss Stevens regresó a Nueva York esta noche después de haber conferenciado varios días con el doctor Rowe, Miss Isabel McDermott, director del Boletin de la Unión Pan Americana, y Richard W. Flourney, ponente de la Comisión de Nacionalidad del Instituto de Investigaciones de Harvard.

Miss Stevens, ardiente sufragista, declaró que la nacionalidad será uno de los temas que se estudiará cuando la Comisión Inter-Americana se reuna, lo que será pronto. Y dice en relación con esto:

—El asunto de la nacionalidad está en la agenda de la proyectada Conferencia Mundial para la Codificación del Derecho Internacional, que se reunirá el año próximo en La Haya. Las mujeres de todo el mundo están preocupadas por saber cómo se condificará el Derecho nternacional, en lo referente a la nacionalidad. Esta será la primera vez que las mujeres hayan sido nombradas por los Gobiernos para tal estudio, dándoseles al mismo tiempo una oportunidad para dar su opinión, ante juristas notables, en una cuestión que directamente las afecta.

LOS VIAJES MODERNOS

Se acerca el momento de preparar su viaje hacia las playas y montañas

HAGA USTED SU PLAN E ITINERARIO

Consúltenos después y le daremos precio fijo comprendiendo TODOS LOS GASTOS (incluso Impuestos y propinas) del viaje proyectado.

INDEPENDENCIA
EFICACIA
CONFORT
90 AÑOS DE EXPERIENCIA
DE LA AGENCIA LUBIN, PARIS

HEMOS RECIBIDO EL NUMERO 20 DE
"PARISINA"
VEANOS
"PARISINA"
OBRAPIA 33
(altos de la Bolsa)
TELEFONO A-6509

EL CABALLO FAVORITO DEL KENTUCKY DERBY HIZO UNA GRAN PRUEBA EN C. DOWNS

LOUISVILLE, Estado Kentucky, mayo 11. (UP)—Reigh Count, caballo favorito para el Kentuck Derby, hizo hoy su mejor prueba de la temporada en la pista de Churchill Downs, corriendo la milla y cuarto en un tiempo muy reducido.

Los señores Hetz, de Chicago, dueños del caballo, vieron la prueba, que fué hecha por el jockey Chick Lang.

EL DR. MAURTUA EN LA HAYA

LIMA, mayo 11 (UP).—El doctor Victor Maúrtua anunció hoy antes de salir hacia Santiago de Chile, que saldrá a fines de junio en dirección a La Haya, para dar conferencias, ante la Academia de Política, sobre las Responsabilidades de los Estados.

El doctor Maúrtua espera volver en septiembre para asistir a las sesiones del Instituto Americano de Derecho Internacional, que se celebrará en La Habana. Posteriormente irá a Washington para la firma del Convenio de Arbitraje acordado en principio por la Sexta Conferencia Pan Americana de la Habana, donde las proposiciones del doctor Maurtúa sobre los derechos y deberes de las naciones causaron sensación.

La Actualidad Gráfica Mundial

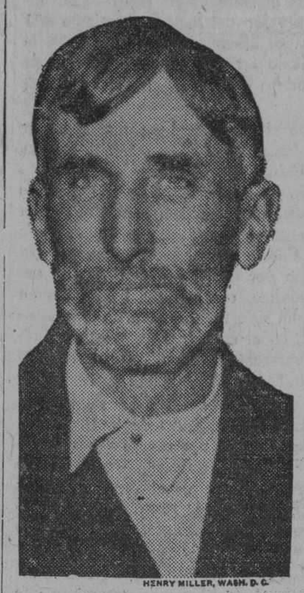

HENRY MILLER, WASH. D. C.

James Eads Howe

Le llaman en los EE. UU. el "millonario vagabundo". El está ahora en Washington tratando de obtener de los senadores una Ley—parecida a la similar inglesa—que "sostenga", en su paro forzoso a los dos millones de obreros norteamericanos, hoy sin trabajo.

EL EMBAJADOR FERRARA Y LA INTERVENCION

Dijo que la de los E. Unidos en Cuba había sido un modelo de .intervención beneficiosa .

FILADELFIA, mayo 11. (UP.)—El doctor Oreste Ferrara, embajador de Cuba en Washington, pronunció esta noche un discurso ante la Academia Americana de Ciencia Política y Social, tratando de la intervención y declarando que la desarrollada por los Estados Unidos en Cuba durante la guerra hispano-norteamericana de 1898 fué un ejemplo de intervención beneficiosa, porque salvó a la isla de una suerte peor.

"Hispano América siempre ha temido, y teme hoy, que el mundo la considere como un campo explotable, creencia cada vez más general y que puede conducir a desarrollar animosidad intensa hacia los elementos extraños—dijo el embajador, agregando:

"No es posible que exista la organización permanente del pan-americanismo a menos que este tenga facilidades para regular el aspecto económico al igual que el político.

"Cuando un Estado se desorganiza de tal modo que la autoridad desaparece completamente y las vidas de todos están a merced de unos pocos oportunistas que abusan de la peor manera de la fuerza que poseen; cuando se cometen actos de barbarie que horrorizan la conciencia moral de todos; cuando un grupo armado se apodera del poder para tiranizar, asesinar y atropellar a los indefensos sin riesgos para sí, haciendo del tesoro público un cofre de todos y reduciendo a los ciudadanos a la condición de parias e ilotas; y finalmente, cuando no hay esperanza de que la situación mejorará por sí misma, entonces no es posible vacilar entre el bien que la intervención hace y el principio al abstracto de la no intervención".

El Senador Walter E. Edge, de Nueva Jersey, dijo que sinceramente sanciona la conducta de la administración norte-americana en Nicaragua.

Nuestro papel, como el de todos los árbitros y constructores de paz, es de esos que tras de ser difíciles, no obtienen ni siquiera las gracias, olvidándose el bien que se reporta a los intereses en conflicto, a los factores en lucha y a los puntos de vista contradictorios".

Leslie Buell, director de investigaciones de la Asociación de Política Extranjera, abogó por dejar a Europa la protección de sus intereses propios en la América Hispana. "Los Estados Unidos deben abandonar la idea de reconocer solamente a los Gobiernos constitucionales de Hispano-América, y deben también idear algún procedimiento para el arbitraje de las reclamaciones que se hagan contra aquellos".

LA INTERVENCION, SEGUN MR. HUGHES

PRINCETON, Estado de Nueva Jersey, mayo 11. (UP.)—En la tercera conferencia de una serie que está dando en la Universidad de Princeton, Charles Evans Hughes declaró que la política de los Estados Unidos para con la América Española no es intervencionista, definiendo como intervención el acto de uno o más Estados, especialmente mediante el empleo de la fuerza, para coartar la acción de determinado país, y dijo que eso sólo ha sido necesario en pocos casos aislados. Y agregó:

"Al considerar estas delicadas cuestiones a la luz de nuestro deseo para mantener las relaciones más cordiales con las Repúblicas hispano americanas para no dar motivo a las aprensiones que sabemos infundadas, hay puntos que deben ser mantenidos muy claros ante nosotros.

"El primero es que el pueblo de las repúblicas hispano-americanas rechazan las intervenciones de toda clase y no están dispuestos a admitir distinciones ni justificaciones. Consideran la independencia como su más preciada posesión. Todos son inmensamente nacionalistas.

"No hay disposición por parte de los Estados Unidos para ir más allá de su derecho de proteger a sus nacionales cuando sus vidas o propiedades estén en peligro, pero todo Gobierno capaz de garantizar la protección tiene libertad para dirigir sus propios asuntos y no puede incurrir en el riesgo de la intervención. Eso es mirando solamente el derecho que toda nación puede esperar de otra potencia soberana. Y por eso, cuando un país no puede asegurar a los Estados Unidos que sus ciudadanos y propiedades están bien protegidos, ese país no tiene realmente base para oponerse a la intervención.

LA PENSION A LA VIUDA DEL GENERAL WOOD

WASHINGTON, Mayo 10. — (U.P.) — El Senado aprobó esta noche la moción aumentando a cinco mil pesos anuales la pensión de la señora Louise Wood, viuda del general Leonard Wood, que fué gobernador general de las Filipinas. La señora Wood también recibe una pensión de seis mil pesos anuales de la República de Cuba, en gratitud a los servicios que su difunto esposo prestó cuando era gobernador militar de la Isla.

La moción había sido impugnada anteriormente, pero esta noche se la aprobó sin debate.

MUEREN DOS HOMBRES FAMOSOS

BERLIN, mayo 11. (UP)— Emil Bohenke, famoso director de la Orquesta Sinfónica de Berlín, pereció hoy al estrellarse su automóvil contra un árbol. Su esposa se fracturó el cráneo.

Por otra parte, comunican de Paris que el famoso industrial francés Adolphe Clement Bayard, que fué un gran patrocinador del automóvil, del dirigible y del aeroplano, en sus comienzos, falleció hoy en esta capital.

EL CARICATURISTA RIVERON INVITADO A BUENOS AIRES

Cuatro españoles trataban de entrar fraudulentamente en los EE. UU. y fueron detenidos

NUEVA YORK, mayo 11 (Zárraga, desde nuestra Redacción en el Hotel Alamac, Broadway and 71st Street). — Riverón, el dibujante cubano tan admirado en Nueva York durante la larga temporada en que aquí residiera, saldrá el sábado 19 del corriente para Buenos Aires a bordo del "American Legion". Va invitado por un núcleo de artistas suramericanos que quieren rendirle personal homenaje, y le piden una exposición de sus obras en la metrópoli de Plata.

En esa exposición presentará el caricaturista cubano sus mejores dibujos sobre asuntos neoyorkinos, de los que, como es sabido, ha hecho innumerables para todas las grandes revistas norteamericanas. De éstas, tres de las más importantes, "Life", "The New Yorker" y "The American Sketch", le han encargado sendas series de dibujos de costumbres y tipos sudamericanos, que irán publicándose aquí durante su estancia en Buenos Aires, y a su regreso, que será a fines de septiembre, el artista cubano hará una exposición de todos esos nuevos originales en Nueva York. Un numeroso grupo de amigos, entre los que figuraban varios ilustres dibujantes norteamericanos, dió hoy un banquete de despedida a Riverón, pronunciándose a la hora de los postres muy sentidos brindis por el éxito del agasajado.

BANQUETE A FERNANDO DE LOS RIOS

El Centro Hispano Americano de Nueva York dará el próximo domingo un banquete en la Casa de España al catedrático Don Fernando de los Ríos, que está dando un curso en la Universidad de Columbia. Al banquete, que será presidido por el cónsul general de España, han anunciado su asistencia las principales personalidades de las colonias española e hispanoamericana.

ESPAÑOLES DETENIDOS

A bordo del vapor "Maniquí", procedente de Puerto Colombia, Cristóbal y Kingston, han sido detenidos cuatro españoles y tres portugueses, que pretendían entrar fraudulentamente en los Estados Unidos. Las autoridades norteamericanas del Departamento de Inmigración creen que el llamado Sindicato contrabandista de extranjeros, que funcionaba en la Habana, ha trasladado su centro de operaciones a Centro América.

REPRESENTANTE DE LOS AUTORES CUBANOS

El abogado cubano doctor Justín Franco, doctorado también en la Universidad de Columbia, ha sido nombrado letrado consultor de la representación del Sindicato de Autores Cubanos en Nueva York, cuyos intereses defenderá ante los tribunales norteamericanos. Análoga misión le han encomendado la Sociedad de Autores Españoles y el Círculo Argentino de Autores.

VIAJEROS

Han llegado de la Habana los señores Armando Valdés y Manuel Fernández. Se hospedan en el Hotel Alamac. Para la Habana salió la señora de Lizárrague, acompañada de su hijo Raúl.

HASTA AGOSTO NO SE HARAN VUELOS TRASATLANTICOS

Ni Stresemann, Ni Chamberlain, ni Briand concurrirán a las sesiones de la Liga en Junio

BERLIN, Mayo 11. (SR).—El anuncio de que ni Stresemann, ni Chamberlain, ni Briand concurrirán a las reuniones del Consejo de la Liga de las Naciones el próximo Junio ha causado intensa sorpresa en todos los círculos políticos europeos debido a ser cosa inesperada.

Créese que la determinación obedece a acuerdo mútuo, pues aunque no faltan problemas de importancia la ausencia de esos tres estadistas equivale al aplazamiento de la discusión de aquellos hasta la reunión de Septiembre. En todos los centros oficiales guardan estricta reserva sobre el asunto, la que se prolongará seguramente hasta después de las elecciones del día veinte y como se necesita bastante tiempo para organizar el nuevo gabinete alemán no es aventurado pensar que quizá cuando se reuna el Consejo de Ginebra no está completo aún y por tanto no podía enviarse a Ginebra al Ministro de Estado.

Los periódicos reconocen que sería preferible que las juntas se celebraran sin concurrir los Ministros de esas tres potencias, pero algunos lamentan que asuntos como la evacuación de la Rhinlandia y la revisión del Plan Dawes tengan que aplazarse varios meses más. Otros opinan que a última hora dichos estadistas cambiarán de opinión.

EL AVIADOR WILKINS IRA A BERLIN

BERLIN Mayo 11. (SR).—A fines de mes llegarán a esta capital los aviadores Capitán Wilkins y teniente Eielson, que hicieron el vuelo desde Alaska a Spitzbergen, invitados por el Embajador de los Estados Unidos en Alemania Mr. Schumann en nombre de la Sociedad Aéreo Artica, del Club norteamericano y de la Asociación de la prensa extranjera.

VUELO TRASATLANTICO EN SECRETO

BERLIN Mayo 11. (SR).—Los directores de la empresa aérea Lufthansa opinan que hasta el mes de Agosto no se realizará ningún otro intento de vuelo trasatlántico de Europa a los Estados Unidos y que el tipo, marca y pilotos del avión no se darán a conocer hasta el momento de la partida.

CARRERAS AEREAS A LOS ANGELES

CIUDAD MEXICO, mayo 11. (RS). —La California Air Race Association ha enviado su presidente, a esta capital para tratar de la organización de un vuelo marathon aéreo desde México a Los Angeles durante el mes de Septiembre próximo.

LA REGLAMENTACION INTERNACIONAL DE LA JORNADA DE TRABAJO Y LAS VENTAJAS E INCONVENIENTES DE SU APLICACION

LA TENDENCIA DE LOS SOCIOLOGOS PROFESIONALES A QUE SUS FORMULAS SE APLIQUEN POR IGUAL AL MUNDO

De esta tesis, aceptada como axioma indiscutible, nace la tendencia de los sociólogos de las naciones fuertes a una reglamentación uniforme para suprimir la competencia

LAS NECESIDADES DE LA LUCHA POR LOS MERCADOS, INSPIRADORAS DE LAS NACIONES

No es razonable el fijar la jornada uniforme de trabajo para todos los países dada la gran diversidad de costumbres, y la diferencia de condiciones de trabajo en los pueblos

ESTOCOLMO, mayo 11. Por el doctor Gustav Cassel, de Suecia, comunicado por la Agencia Duems.— El carácter uniforme e internacional de la protección de los trabajadores constituye actualmente la última moda en el mundo político-social.

Ahora bien, como en todos los casos de la moda, pierden su valimiento la crítica y el sentido común, y los que quieren pasar por ilustrados y enterados habrán de atenerse a las ideas más recientes, puestas en boga sobre el problema, adhiriéndose a las últimas novedades:

Los sociólogos profesionales tienen naturalmente la tendencia a que sus fórmulas se apliquen por igual en el mundo entero y encuentran actualmente apoyo en la opinión general, que parece creer que el progreso en materia de política social sería imposible existiendo la competencia de los paises socialmente atrasados. Desgraciadamente, esta tesis, se acepta en todas partes como axioma indiscutible y de ahí la tendencia imposicionista de los sociólogos de las naciones fuertes a reglamentar de una manera uniforme e internacional las medidas referentes a la protección de los trabajadores, con el fin de suprimir así la competencia de los paises llamados débiles.

Bien puede suceder que el interés de proporcionar al mayor número posible de hombres los beneficios de la protección moderna del trabajo sea motivo decisivo para la actitud de algunos idealistas empedernidos; pero cuando las potencias se reunen en conferencias para reglamentar la jornada de trabajo mediante convenios internacionales, podemos estar seguros de que los gobiernos de esas potencias no se inspiran en filantrópica benevolencia para con los ciudadanos de los paises contratantes, sino en las necesidades de la lucha por los mercados, que les induce a hacer uso de toda su energía y tenacidad para anular la temida competencia de determinados paises, cuando se opone al fomento de sus propios intereses egoistas.

Considerose como un triunfo de esas tendencias el convenio celebrado hace algún tiempo en Washington estableciendo la jornada de ocho horas; pero las potencias signatarias se dieron cuenta poco despues de que era susceptible de diversas interpretaciones que influirían en su aplicación, de modo que resultaba posible que un pais obtuviera del tratado ventajas, en perjuicio de otros, aunque se mantuviera teoricamente la jornada estipulada de las ocho horas. El resultado fué que no ratificaron el convenio las naciones más importantes, mientras que en Londres se reunía una conferencia de los principales paises industriales de Europa, que logró establecer fórmulas más prácticas y definidas para determinar la jornada legal de trabajo, fórmulas que tienden a evitar la diversidad de aplicación que habría podido producirse atendiéndose al convenio de Washington.

Entre tanto, sin embargo, han cesado las discusiones relativas al verdadero objetivo de esa política.

¿Es de veras razonable la tentativa de fijar una forzosa jornada uniforme de trabajo para todos los paises? ¿No advierte aún el observador superficial la diversidad extraordinaria de costumbres de los diferentes pueblos, ni el hecho indiscutible de qu una jornada de trabajo que puede cuadrar a un pueblo, podria ser en absoluto inconveniente para otro pueblo? Donde la costumbre, la tradición la aconsejan y el ritmo de la vida es muy intenso, puede ser adecuada la jornada de ocho horas; es en los Estados Unidos, por ejemplo, en donde, por los datos que poseemos, quizás conviene tal jornada; pero ya en Inglaterra parece dudoso que con ella pueda sostener el país la competencia en los mercados mundiales, y en Alemania resulta indudablemente más difícil; el trabajador alemán es más ponderado y exacto, aunque menos violento; le conviene, por tanto, un ritmo más lento y por ende una jornada un poco más larga.

Ahora bien, a medida que circundamos nuestro planeta hacia el Este, parece disminuir gradualmente la capacidad general de la población para el ritmo occidental del trabajo, por lo que resulta más natural una jornada de mayor duración. La tentativa de imponer a los pueblos del Oriente de Europa y a los pueblos asiáticos la jornada norteamericana, sin implantar entre ellos el mismo ritmo de trabajo, equivale con toda evidencia a querer mantenerlos en una pobreza todavia mayor a la actual. El manifiesto que para cada pueblo existe una jornada especial que rinde el máximo desde el punto de vista económico. Por eso resulta inconveniente la reglamentación uniforme y tanto más perjudicial mientras menos ajustada al carácter del pueblo en la jornada propuesta. Su reglamentación internacional uniforme implica, pues sin ningún género de duda, la opresión económica de ciertos paises.

Examinemos los argumentos en favor de la reglamentación internacional. ¿Es cierto que entre dos paises en competencia tiene que resultar vencido el que tenga la menor jornada? Claro que no, si la menor jornada corresponde al máximo rendimiento económico del pueblo respectivo. Por lo demás, la jornada más favorable va ya también según los ramos y entre ellos se producen, en la libre competencia, ciertas especializaciones, de modo que un pueblo se dedica de preferencia a los ramos de producción para los que la jornada de ocho horas es menos perjudicial, mientras que otro pueblo prefiere el trabajo en que la jornada de nueve horas resulta más ventajosa. Derívase de ahí una división internacional de trabajo de la que ambas partes obtienen beneficios y que compensa en gran parte los inconvenientes de la uniformización de la jornada.

Sería interesante que se llegara a redactar una reglamentación de la jornada de trabajo, exenta de caprichos doctrinarios de unificación y de la tendencia del más fuerte a imponerse también en esto al más débil, y exento ante todo de extravios proteccionistas y de limitaciones monopolizadoras.

Solo así podría empezar a discutirse el problema desde el punto de vista de la pura previsión social.

UNA ENCICLICA DE PAPA PIO XI

ROMA, mayo 11 .(UP).—El Papa Pío XI se queja de que existe una declinación universal de la fe y la moral, aun en los pueblos cristianos, manifestándolo así en una Encíclica publicada hoy.

Debido a la reciente controversia entre el dictador Mussolini y el Papa acerca del poder temporal del Pontífice, se esperaba que Su Santidad se refiriese a las relaciones de la Iglesia y el Estado italiano, pero el asunto no se trata en la Encíclica.

En ésta se dice que todo el género humano, individuos, familias, súbditos y gobernantes, deben oración al Sagrado Corazón de Jesús, en expiación de sus pecados.

"Estas oraciones son hoy más necesarias que antes, por la declinación universal de la fe y de la moral, aun entre los pueblos cristianos y en las filas de las personas particularmente dedicadas al servicio de Dios", dice el Papa.

Los Cardenales y el personal de la Corte Papal presentaron al Sumo Pontífice su felicitación colectiva, con motivo del natalicio del Santo Padre, que se celebra mañana.

ESTADO DEL TIEMPO

Nota del mediodia del viernes.

Desde la región central del Golfo de México hacia el Este hay buen tiempo y alto barómetro por Antillas Mayores y menores y aún más al Este en el Atlántico con vientos flojos a moderados del Este al Sudeste barómetro algo bajo en Méjico y extremo occidental del Golfo.

Pronóstico: para el sábado. Isla: buen tiempo en general. Sin gran cambio en las temperaturas; Vientos variables principalmente del Nordeste al Sudeste flojos, a moderados. Cielos despejados o parte nublados con pocas lluvias en el territorio.

Observatorio Nacional

EL PARTE DEL WEATHER BUREAU PARA HOY SABADO.

WASHINGTON, mayo 11. (UP).— El pronóstico del tiempo para el sábado 12 de mayo, según el Observatorio Metereológico de esta capital, es el siguiente:

Centro de la Costa Atlántica: Vientos frescos a fuertes del Noroeste o Norte y cielo casi cubierto, con lluvias en la región meridional.

Sur de la Costa Atlántica: Vientos moderados a frescos del Oeste, rolando al Noroeste o Norte en la región septentrional, y suaves a moderados en la meridional. Cielo generalmente despejado.

Este del Golfo de México (Este de la Long. 90). Vientos suaves a moderados y variables. Cielo despejado.

Oeste del Golfo de México: Vientos moderados del Este y Sudeste y cielo casi cubierto, con probables lluvias.

Mar Caribe y Paso de los Vientos: Vientos moderados del Nordeste y Este y cielo generalmente despejado.

Según los datos reportados a la Secretaría de Comunicaciones por los Centros de Telegrafos, durante las 24 horas ultimas llovió en los lugares siguientes:

PROVINCIA DE CAMAGUEY:—Llovió poco en Central Algodones.

PROVINCIA DE ORIENTE:—Llovió poco en Antilla, Felton, Mayarí, Preston y Santa Rita.

En el resto de la isla no llovió.

LA ACTUALIDAD GRAFICA MUNDIAL

HENRY MILLER, WASH. D. C.

S. Parker Gilbert

Representante de EE. UU. en París, Comisión de Reparaciones, que acaba de llegar de Roma a aquella Ciudad.

M. BRIAND SIENTE NO PODER VISITAR LA EXPOSICION DE COLONIA

Dice que solamente por estar convaleciente de una enfermedad grave se priva de visitarla

COLONIA, mayo 11. (SR)—El ministro de Estado de Francia, M. Briand, se dirige a la dirección de la Exposición Internacional de la Prensa, diciéndole que solo por estar convaleciente de la grave enfermedad que le retiene alejado de sus actividades desde hac casi tres semanas no puede cumplir su deseo de ir a visitar ese concurso y hace grandes elogios de la iniciativa y del éxito que no duda alcanzará teniendo en cuenta las adhesiones recibidas y la decidida cooperación que le prestó el Gobierno del Reich.

Mañana se inaugurará dicha Exposición con un discurso de Stresemann.

HOTEL ALAMAC

Broadway esquina a calle 71.
New York

EL HOTEL PREDILECTO DE LOS CUBANOS Y DE LOS HISPANOS EN GENERAL

Es modernísimo, elegante, económico, a prueba de fuego y está en el corazón de Nueva York cerca de todas partes.

Su "chic hispano" es insuperable e inconfundible.

Tres Restaurants, incluso el famoso CONGO ROOF en el vigésimo piso donde se baila diariamente.

Cocina Americana y Española, table d'hote y a la carta.

Los precios del Alamac al alcance de todos, son los siguientes:

TODOS CON BAÑO Y DUCHA

Cuarto sencillo para uno, $4.00. Para 2 personas: $6. Cuarto doble, para 1 o 2, $8. Por mes: $150.

Departamentos de sala, un cuarto y baño y ducha, desde $200.00 al mes.

Hay también departamentos con tres o cuatro alcobas, además de la sala y con tres baños, a precios de verano.

Intérpretes y sirvientes de habla española.

Atención especial a la clientela hispana.

¿VA USTED A EUROPA?

Diríjase antes a la OPENROAD TRAVEL SERVICE, oficinas en el Hotel Alamac; son representantes autorizados de las principales Compañías Navieras. La Openroad Travel Service, le facilita el medio de hacer su viaje cómodo.

Los precios de pasajes son EXACTAMENTE los que rigen en las Compañías de Vapores, siendo todo el servicio de la OPENROAD COMPLETAMENTE GRATIS. Oficinas en Londres y París.

Dirección a

ANTONIO AGUERO
GERENTE HISPANO
Hotel Alamac. Broadway
and 71 th. St.
NEW YORK

E C D 2016

DIARIO DE LA MARINA

FUNDADO EN 1832.

DIRIGIDO HASTA 1919 POR DON NICOLAS RIVERO Y MUÑIZ

DIRECTOR: JOSE IGNACIO RIVERO Y ALONSO

Editado por la Compañía DIARIO DE LA MARINA, (S.A.) cuyo programa consiste "en la defensa de los intereses generales y permanentes de la Nación cubana, de los especiales de la colonia española establecida en la misma y de la unión y armonía entre los diversos elementos que conviven en el país"—Art. 1o. de los Estatutos

Presidente: Conde del Rivero.
Secretario: Manuel Abril y Ochoa. Tesorero: Joaquín Pina.
Administrador: Dr. Aurelio Hernández Miró.

OFICINAS: Habana . . . . . Prado, 103. Nueva York . . . . Broadway at 71 st. St. Madrid . . . . . Recoletos 10. París . . . . . . 61 Boulevard Haussman

PRECIOS DE SUSCRIPCION:

HABANA		PROVINCIAS		EXTRANJERO	
1 mes	$ 1.60	1 mes	$ 1.70	1 año	$21.00
3 idem	" 4.50	3 idem	" 5.00	6 meses	" 11.00
6 idem	" 9.00	6 idem	" 9.50	3 idem	" 6.00
1 año	" 18.00	1 año	" 19.00		

SUSCRIPCION DOMINICAL

Sólo para el extranjero.

(Países comprendidos en la Unión Postal)

6 meses	$ 4.20
1 año	" 8.40

(Países no comprendidos en la Unión Postal)

6 meses	$ 5.00
1 año	" 10.00

Esta suscripción sólo da derecho al número de los domingos.

TELEFONOS:

Quejas de Suscriptores	M-8404	Repórters	M-1934
Anuncios Económicos	A-3856	Deportes	A-4732
Anuncios Administración	A-5334	Secretaría de la Empresa	M-7714
Anuncios de suscriptores	A-1014	Secretaría de la Dirección	M-9785
Id. id. id.	M-3378	Fotógrafo	M-6844
Redacción	A-0301	Imprenta	M-9665

PASEO DE MARTI 103. APARTADO 1010. CABLE: DIARIO. HABANA.

EDITORIALES

REFORMA CONSTITUCIONAL

Acaba de dar cima a sus tareas la Convención Constituyente. Breve fué su actuación, y aun pudo serlo más si los delegados se hubieran limitado a sancionar o rechazar las bases acordadas por el Congreso, tal como algunos entendieron que debían ceñirse al cumplimiento del cometido que se les encomendara. No circunscribieron, sin embargo, sus actividades dentro de tan estrechos límites, como si se empeñasen en demostrar que la crisis del parlamentarismo no asume entre nosotros los caracteres de cohibir o anular la libre emisión del pensamiento en asambleas deliberantes. Abundaron las discusiones en el seno de la Convención, hubo amplitud para la exposición de opiniones contrapuestas y en torno de ellas animados debates, antes de llegar al acuerdo final.

Pese a la trascendencia de estas labores, habida cuenta de que por primera vez en el transcurso de nuestra vida nacional se sometía a una asamblea plebiscitaria la reforma de la Constitución, ni en los preliminares de su preparación ni en el proceso de las deliberaciones de la Constituyente se advirtieron señales de una expectación popular inusitada. Fuera de los círculos políticos, tal parecía que las proyectadas reformas no entrañaban asuntos capaces de suscitar extraordinario interés. Hubo, empero, a este respecto una nota digna de ser subrayada, y es la que dieron los elementos feministas, con el propósito de recabar el derecho electoral para la mujer. En medio de la indiferencia o apatía del país no político, las feministas destacaron que en el corazón y en la mente de un contingente estimable de nuestro pueblo tiene arraigo el concepto de la conciencia ciudadana.

En cierto sentido, se explica y aun justifica el quietismo de una parte considerable del país ante un acontecimiento esencialmente político, no obstante sus forzosas repercusiones en todos los órdenes de la vida nacional. No existen entre nosotros problemas fundamentales que en materia política tiendan a establecer irreducibles divergencias en la opinión pública. Tan cierto es esto, que en el caso presente las agrupaciones políticas representadas en los organismos electivos coincidieron al unísono en la conveniencia de la reforma. En cambio, tenemos planteados problemas económicos que exigen imperiosamente urgente resolución, problemas que no afectan a éste o aquel grupo ni se contraen a determinados intereses, sino que afectan a los órganos vitales de la comunidad y por lo mismo entrañan la salvaguardia de ingentes intereses colectivos.

Para el comentario periodístico la reforma en sí tiene a estas alturas las características de cosa juzgada, porque acerca de ella se ha dicho ya cuanto podía decirse, ora encomiándola o impugnándola. No dejan, sin embargo, de ofrecer singular interés y de revestir positiva importancia algunos de sus puntos esenciales. Tales son, entre otros, los que extienden el período presidencial a seis años, prohibiendo la reelección, conceden representación en el Senado a las minorías, suprimen la Vicepresidencia de la República y el Ayuntamiento de la Habana, conceden el voto a la mujer, prolongan el mandato de los representantes congresionales y estatuyen restricciones para las futuras reformas de la Constitución. Por lo que respecta a los mandatos electivos de período largo, ellos concilian, en cierto modo, la aspiración de los que abogan por la necesidad de atenuar la frecuencia de las agitaciones electorales, con el criterio de los que sostienen la conveniencia de fortalecer el vigor de las jóvenes democracias sometiéndolas a un régimen similar al que en terapéutica se denomina cura del reposo.

Para el fuero de la conciencia popular, la reforma no puede ni debe suscitar otro sentimiento que no sea el de expectación en espera de sus resultados. La realidad legal es que los acuerdos de la Convención Constituyente entrañan preceptos de carácter imperativo, ineludibles, a los que todo ciudadano tiene que rendir respetuoso acatamiento. La fórmula de cooperación definida por el doctor Beci como "la fusión de las distintas manifestaciones del criterio popular, refundidas en un solo sentimiento, que es el respeto de unos ciudadanos para otros y el empeño de estar reunidos en la consecución del bien común", pudiera irrumpir más allá de la esfera en que se mueven las agrupaciones políticas, uniendo, ante la expectativa de los frutos de la reforma constitucional, a todos nuestros conciudadanos en propósitos comunes de mutuo aprecio, recíproca ayuda y devoción a la salvaguardia de los intereses colectivos de la comunidad cubana.

CARTAS DE PARIS

Por DOMINGO DE BATTEMBERG

Después de recorrer la lista interminable de los candidatos a diputados elegidos, derrotados, pendiente de balotage, sin tomar en cuenta sus filiaciones políticas, quedamos admirados porque la lista contiene, en su inmensa mayoría los nombres de personas perfectamente desconocidas para nosotros.

Así, en Francia, al igual que en todos los países latinos son muy pocos los candidatos para puestos electivos, que hayan sido conocidos, por sus industrias, sus actividades comerciales, sus hazañas, sus producciones literarias, los servicios prestados a la colectividad, sus notables descubrimientos, sus invenciones sabias. En general estos señores candidatos a legislar, a imponernos su voluntad, no son sino políticos profesionales, y los electores de Francia u otro país, están, casi siempre, obligados a escoger para ser gobernados, entre los hombres que figuran en las listas políticas los que generalmente sin la política no serían nada.

Es bien triste, pues ¿cuántas personas eminentes, célebres, hasta gloriosas estarían mejor indicadas para representarnos en un parlamento?

Esta medianía en las listas de candidatos es general. Lo mismo sucede en París que en Santiago. Las pocas "estrellas" que figuran entre ellos son también especialistas de la política, que un fracaso llevaría al olvido más completo.

La política ha llegado pues, a la situación de un "mestiere", de una profesión, ejecutada por personas que no tienen otro medio de vida. Hasta los electores desean que esta situación anormal continúe y votan por el Fulanito o Zutanito, que deben su existencia exclusivamente al divino sufragio universal.

"Es una gran fuerza la de no haber hecho nunca nada—decía Rivarol—pero no hay que abusar de ella".

Es esta la fuerza de la mayoría de los candidatos, que no deben ni abusar de ella para hacerse elegir...

El reciente Séptimo Congreso de la Prensa Latina, celebrado en la Habana, ha tenido un gran éxito en todos los medios europeos, sobre todo en los medios de periodismo. Este hecho es significativo, no solo por el valor que representa en sí, sino porque en todas partes hemos leído, lleno de elogios y de reconocimientos el nombre de Cuba y de su grado de progreso alcanzado en los últimos años.

Pero he aquí que algunos diarios europeos comentan algunas de las disposiciones hechas en el transcurso de las asambleas de los periodistas en sus días de trabajo y en especial lo que se refiere a la creación de una Agencia de Información esencialmente latina para conocer así la verdad sobre lo que se pasa en los países latinos de allende el océano. De tal cosa se hace eco, en especial, el diario "Echos de Liege" de Bélgica, quien se alegra de la iniciativa tomada por este grupo de periodistas. Nada puede entusiasmarnos tanto como este comentario lleno de simpatía para nuestras patrias, pero hasta ahora todo no ha sido más que un proyecto, un proyecto que un día se llevará a cabo, si todos los que forman nuestra conciencia se empeñan en darle vitalidad. El esfuerzo de una iniciativa es siempre una realidad noble, sobre todo si pensamos que esta iniciativa tiende a fundar una Agencia que le dé al mundo las informaciones verídicas sobre hechos generalmente deformados por ciertas oficinas de Nueva York que se dedican a crear renombres artificiales. Así lo cree nuestro colega. He aquí lo que dice este artículo, entre otras cosas, a propósito de las agencias americanas:

"Es, quizás, en la ilustración de nuestros cotidianos en donde se refleja mejor el bluf ingénuo del Tío Sam. Hoy, es un conductor de tranvía que, sin pestañear, ha permanecido ante sus manivelas mientras la nieve caía en grandes copos alrededor de su coche. Admiraos?...Ayer fué una girl de Boston o de Filadelfia cuyo gato favorito bebe habitualmente su leche en un biberón... Mañana será alguna bailarina reputada por la belleza de su dedo gordo, un compositor de opereta en sus ejercicios de pnching-ball, un escenarista en el momento de tomar su café.

Grandes fabricantes de glorias artificiales los americanos proponen cada mañana a nuestra admiración necedades dignas de piedad..."

Después de estas frases irónicas sobre este procedimiento de información mundial, que llena las secciones de cables de todos los diarios, el periodista que tal cosa hace, vuelve sus ojos hacia esta Agencia de Información Latina y que desgraciadamente por el momento, es una simple quimera.

"Un medio se ofrece por ahora a nuestros colegas para rehabilitarse—dice—Que den su confianza y su clientela a la Agencia Latina. Se documenten en esta fuente más bien que en las oficinas próximas al Hudson".

Tal es lo que ansía la prensa europea, acaso cansada de ofrecer a su público, todas las historias falsas que nos vienen por otros medios.

De Nuestro Corresponsal en New York

SENADO CUBANO

Una vez más he de felicitar a Cuba porque está reformando su Constitución. Esta es tan imperfecta que la reforma—como el soneto del cuento—no podrá ser peor que ella que tiene de malo hasta la manera de reformarla: primero, discusión y votación en el Congreso; luego hay que llevar el asunto a la Convención Constituyente.

Se explica que en los Estados Unidos las enmiendas a la Constitución sean sometidas a la ratificación por las Legislaturas de los Estados; esto es consecuencia legítima del sistema federal. Se tarda demasiado tiempo en saber si una enmienda es sancionada o desechada por los tercios de las 48 Legislaturas; pero en éstas no hay discusión.

En Cuba donde el sistema es unitario, debiera bastar con la aprobación de las dos Cámaras; que es lo que hay en Francia. Allí, si no recuerdo mal no se ha hecho más que una reforma: la supresión de los Senadores inamovibles. Se despachó pronto: la aprobaron la Cámara de Diputados y el Senado; y no hubo más trámites.

¿A qué la superfluidad de una Convención Constituyente? En Cuba, los ciudadanos que la forman ¿saben más, o tienen más experiencia política, que los Senadores y Representantes?

Aquí haré un paréntesis, porque, a propósito de esa Constituyente, he recordado un **bon mot** de Posada Herrera, que, en las Cortes de 1869 presidió la Comisión que hizo la Constitución.

Posada Herrera pertenecía al partido unionista, que era la derecha de la Revolución; y, sin embargo, en la Comisión apenas se oponía a la tendencia avanzada, representada por los demócratas. Alguien le dijo:

—¿No le parece a usted, D. José, que está cediendo mucho? ¿No saldrá esa Constitución demasiado ancha?

¿Qué importa?—respondió Posada—, tenemos la eternidad por delante para recortarla.

Si en Cuba se adoptase el método francés, se podría fácilmente, y por tramos, ir modificando el sistema de gobierno, como se ha modificado en el Uruguay que en esto se ha puesto por delante de toda la América española y portuguesa. Sería muy conveniente transformar el Senado al cual apenas se toca en las enmiendas que va a discutir la Convención. Lo de dar en aquel cuerpo representación a la minoría, es excelente; porque esa representación—inventada en Bélgica y aplicada, por privera vez, en la Gran Bretaña—es una valiosa conquista de estos tiempos. Lo de aumentar el número de Senadores carece de trascendencia, pero podrá ser útil, porque se dispondrá de más personal para las Comisiones.

Lo que se necesita es modificar la índole y la composición del Senado. Este no es más que una repetición de la Cámara de Representantes, de la cual solo se diferencia en la manera de elegir. Uno y otro cuerpo representa lo mismo: el número. Basta con que uno de los dos lo represente; la otra debe representar otra cosa.

El único político cubano que ha visto esto ha sido el Representante señor José María Lasa, quien, en su proyecto de reforma constitucional dijo:—Convendría reformar la constitución del Senado (Artículo 45) llevando a dicho Cuerpo, además de los electos en la forma que dicho artículo establece, **personalidades de alta representación** por los cargos que hubieran ejercido o ejerzan.

Como no conozco el proyecto Lasa más que por el extracto de él que figura en el libro sobre **"La Elección Presidencial en Cuba"** por el señor Pardo Suárez, no sé a qué cargos se refiere el autor de ese plan de reforma. Acaso al de Presidente de la República, acerca del cual se propone algo en una de las enmiendas que serán sometidas a la Convención. Sin duda convendría hacer Senador vitalicio por derecho propio a todo ex-Presidente de la República, cosa que se ha pedido en los Estados Unidos y ha sido rechazada por ser contraria al sistema federal, en el que los Senadores no pueden ser más que los representantes de los Estados.

En Cuba, donde el régimen es unitario, no habría ese impedimento; y podrían ser miembros de la Alta Cámara además de los ex-Presidentes de la República los que hubieran sido elegidos dos o más veces Presidentes de la Cámara de Representantes; y hasta se podría crear cierto número de plazas de inamovibles nombrados por el Presidente de la República entre los individuos que hubieran sido Secretarios varias veces o por cierto tiempo.

Por supuesto, el número de inamovibles nunca sería mayor que el de electivos. Hay quienes opinan que la inamovilidad es incompatible con la forma republicana; pero en Francia la ha habido en las tres Constituciones republicanas: la actual, la del Consulado—que duró de 1799 a 1804—y la de 1852. En estas dos últimas todos los senadores eran inamovibles y nombrados por el gobierno.

Pero lo mejor y lo que daría a Cuba un Senado de alta calidad sería llevar a él, además de la representación del número que hoy tiene, la de las corporaciones científicas, literarias, artísticas y económicas: Universidad, Academias, Cámaras de Comercio, etc.

El número es lo básico en la República; pero requiere, para que el régimen sea lo menos imperfecto posible, el complemento de la ciencia y de la experiencia, de los intereses materiales y de las fuerzas sociales. Si en Cuba se dá representación a todo esto en el Senado, tendremos el mejor constituído de América.

Antonio ESCOBAR.

New York, Mayo de 1928.

El Orígen del Saludo

(Traducido por JULIO TOLEDO)

Los fascistas han dado otro paso hacia la restauración de la grandeza de la Roma imperial, empresa esta que incidentalmente lleva aparejada la aparente coartación de la libertad individual. La antigua y familiar costumbre de estrechar la mano, será eliminada, y, en efecto, reza así el edicto: "deberá ser absolutamente abolida en el cotidiano contacto entre los ciudadanos italianos. Esta cruzada ha sido iniciada por los educadores fascistas, que en su carácter de instructores del mundo todo, están empeñados en la flamante tarea de propagar la novedosa idea de disparar armas de fuego. Pero, como acontece con la generalidad de los actos políticos fascistas, hay algo más de lo que se pesca a simple vista en esta reciente proclama abolitiva.

Estos educadores del Duce se muestran decididos a variarle el significado a una antigua y famosa frase. Quieren dar "al César lo que es del César", y en este caso es el saludo lo que corresponde al César. (**Ave César murituri te salutant.**) Las legiones de camisetas negras del primer ministro Mussolini, en formación para ser revistadas, con la mirada recta y la mano levantada, a un ángulo de 45 grados, constituye, a no dudar, un espectáculo más que familiar para los ciudadanos de los Estados Unidos, amantes de todo lo teatral y pintoresco, pero no fué sino hasta que este pronunciamiento contra el estrechón de manos por todo el territorio italiano se proclamase, que los norteamericanos se dieran cuenta que ese saludo era una propaganda de la especie más artificiosa que darse pueda.

¿Qué acontecería, ¡vamos a ver! si esta cruzada para abolir la tan arraigada y sencilla práctica de dar la mano se extendiera a otros países?

Los educadores diplomáticos fascistas explican las razones que los mueve a combatir ese primitivo hábito, y tratan de justificar su campaña. Antes que nada, el presidente de la Balilla, expresa que se trata de una costumbre anti-higiénica, y, por lo tanto, descartada del campo científico. Y, más aún, según el rescripto el saludo romano o fascista "está destinado a ejercer la influencia más benéfica sobre la formación del carácter de la juventud." ¿Pero, es que acaso, alguien duda que detrás de eso hay algo más, que responde, quizás, a un sentimiento de cálculo?

¿Puede, por ventura, pasar inadvertido para Italia el hecho de que gran parte del tiempo y de los deberes del presidente de los Estados Unidos, por ejemplo, tiene que prodigarlo en recibir a delegaciones de verduleros, "boy scouts", aviadoras, reinas de belleza, padres de numerosa prole y cultivadores de melones monstruos? ¿Y si el "Duce" se viese precisado, de igual suerte, a recibir y saludar a danzarines carnavalescos y fabricantes de "spaghetti" y aceite de olivo? ¿No podría llegar el momento, tarde o temprano, en que las huestes de camisetas negras pasaran durante una revista con los brazos alzados saludando al estilo de la antigua Roma, y que el hombro de Mussolini, después de un esfuerzo llevado más allá de lo razonable, se negara a funcionar y el saludo de sus legiones quedase incontestado?

El beso, también ha sido reiteradas veces objeto de rudas campañas y crueles censuras por celosos reformadores e higienistas atormentados. Estos ataques unas veces han caído en el ridículo y otras no han merecido siquiera los honores de la atención. ¿Y quién se aventura a predicar la suerte que le espera a la condenación de esta práctica arraigada, tan sencilla y efusiva, de estrechar las manos al saludarse?

No faltan censores de esa pueril empresa fascista que indiquen capciosamente que las autoridades no pueden dejar de estar al tanto de las costumbres y etiqueta en boga en la Península Malaya, donde los príncipes y rajás son habitualmente saludados por sus súbditos con las manos levantadas, mientras más elevado es el rango del soberano, más alta tienen que alzarse las extremidades superiores.

De aquí la insinuación de que las manos ocupadas en retener otras entre las suyas, tratándose de personas de idéntica categoría, pudieran resultar tardías en alzarse cuando se trate del noble saludo romano. Pero esto, admiten algunos, se atribuye a un motivo ulterior del reglamento paternalístico fascista. Críticos más capciosos, si cabe, aseveran que el gobierno de Mussolini ha reglamentado y restringido ya todas las actividades de sus súbditos, al punto de ser difícil encontrar nuevos campos donde imponer su autoridad, y la prohibición de estrechar la mano, consideraba bajo este aspecto, constituye, evidentemente, un nuevo y resonante triunfo de la ingenuidad fascista. Hay quienes atribuyen esta cruzada nada menos que al propósito desvergonzado de hacer un reclamo a favor de los fabricantes de guantes y jabones antisépticos.

Un connotado hombre de ciencia, refiriéndose a lo anticuado de la costumbre de saludar estrechando las manos, pregunta sardónicamente si el saludo de la Roma imperial no carece del efusivo calor de la expresión humana.

Y un eminente biólogo inquiere ansioso, si los educadores fascistas desconocen el proceso de la evolución, si es que no se dan cuenta de las horrendas potencialidades con las cuales tiene que tropezar irremisiblemente su programa. Y hace presente que de igual manera que el dedo pequeño del pie se va inutilizando y atrofiando debido al uso del zapato, de la misma suerte la mano del hombre puede caer en desuso al descuidar su principal papel y eventualmente degenerar en una especie de apéndice vermiforme, convirtiéndose al fin en un mero vestigio degenerado.

Un crítico literario de nota, ha hecho público que el difunto doctor Isaac Watts va a ser proclamado poeta póstumo laureado de Italia y agrega que tiene noticias de buen origen que le permitan asegurar que los versos favoritos del "Duce", de procedencia inglesa, son aquellos del buen doctor que dicen:

For Satan finds some mischief still
For idle hands to do.

Sin embargo, otros investigadores en el árido campo de la etnología, están convencidos de que la costumbre de dar la mano se remonta, como una de las diversas formas de saludar, casi a los nebulosos orígenes de la historia. Afirman estos científicos que los hombres primitivos anunciaban su visita a los vecinos arrojando hábilmente una lanza o bien un trozo de pedernal dentado, que lanzaban traviesamente desde un lugar oculto, como si estos actos constituyeran tarjetas de visita o saludos. De aquí la frase: "Su mano estaba en contra la de todos los hombres".

Cuando en el proceso ordenado de la evolución la civilización se desarrolló lentamente y los hombres se reunían en grupos para mejor defenderse, los encargados de llevar la voz y los jefes se congregaban en nombre de sus secuaces. En estas reuniones o entrevistas uno de ellos se asía de la mano de empuñar el arma de su adversario para impedir cualquier desacuerdo, y adelantaba la diestra a fin de que fuera estrechada como muestra de confianza y seguridad, medidas estas que se estimaban necesarias, tratándose de una comunidad cuyos componentes eran tan individualistas, quisquillosos y suspicaces.

¿No es, entonces, arguyen estos científicos, una potencial reversión a algo mucho más primitivo que el saludo de la Roma imperial, lo que los educadores fascistas deben tener en cuenta al suprimir el apretón de manos? Y, si es así, ¿no sería necesario para un fascista, al saludar a otro que no lo fuese añadir a su saludo una fórmula análoga a la empleada por Androches con el león?: "¡Ahora, que tus garras sean de terciopelo!"

(Del "New York Times".)

NUESTROS COLABORADORES

MEDALLA DE IDILIO

Maravilla de Dios en mi camino,
tal fuiste aquel momento para mí.
Nos amparaba la quietud de un pino
en la más dulce tarde que viví.

—Hazte el niño que duerme—tú dijiste—
y me quedé dormido a tu canción.
Y los cuentos de hadas que me hiciste
me bañaron de infancia el corazón.

La trova que cantaste de Santiago
Rusiñol, fué tan linda que un rey mago
apareció en la fiebre de mi sién.

Mientras la gracia de tu voz vertía
en mi sueño una luz que me envolvía
en un azul de cielo de Belén.

Osvaldo BAZIL.

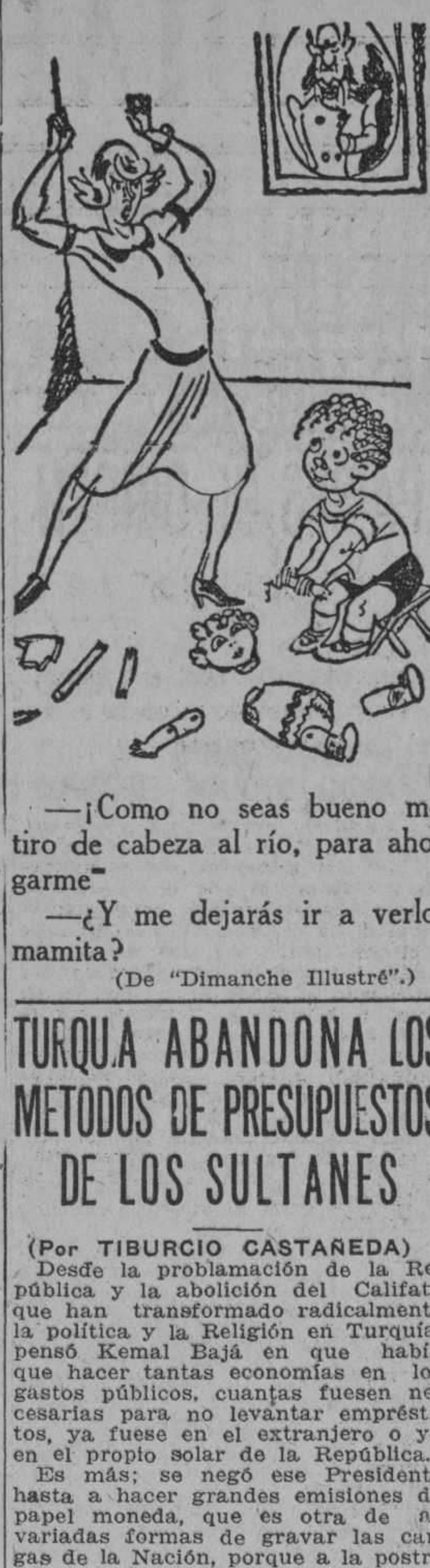

—¡Como no seas bueno me tiro de cabeza al río, para ahogarme!

—¿Y me dejarás ir a verlo, mamita?

(De "Dimanche Illustré".)

TURQUIA ABANDONA LOS METODOS DE PRESUPUESTOS DE LOS SULTANES

(Por TIBURCIO CASTAÑEDA)

Desde la problamación de la República y la abolición del Califato que han transformado radicalmente la política y la Religión en Turquía, pensó Kemal Bajá en que había que hacer tantas economías en los gastos públicos, cuantas fuesen necesarias para no levantar empréstitos, ya fuese en el extranjero o ya en el propio solar de la República.

Es más; se negó ese Presidente hasta a hacer grandes emisiones de papel moneda, que es otra de las variadas formas de gravar las cargas de la Nación, porque a la postre hay que recojer esas emisiones, por lo menos en parte, cuando llegue el momento de establecer el Patrón oro.

Como respondiendo a las críticas que se hacían al Gobierno de Angora, hace siete días, el 4 del corriente, el Ministro de Haciendo leyó en la Cámara los Presupuestos en que se destaca el saneamiento de la Hacienda y plantea las reformas que ese Gobierno estima necesarias para que haya un **superavit** notable en los Presupuestos.

AUMENTO DE LOS INGRESOS

En el Presupuesto de 1924-25, el exceso de los ingresos sobre los gastos fu de $3.268,862. Mas en el siguiente de 1925-26, hubo un déficit de $5.421,239. Ese déficit aumentó hasta $559,517 en 1926-27.

Mas en el año actual de 1927-28, cuyo Presupuesto de ingresos se había calculado en $83.594,503, por los diez primeros meses han llegado éstos a 100 millones, lo cual hace prever un superavit considerable.

El Ministro de Hacienda del Gobierno de Kemal Bajá. Sarajogiu Shukry Bey, citó en su discurso, con orgullo, esas cifras. Dijo que Turquía deliberadatmente se ha querido abstener de hacer Empréstitos en el extranjero; y sin embargo, puede ofrecer un Presupuesto con superavit, a pesar de haber aumentado considerablemente los gastos en los Ministerios de Obras Públicas e Instrucción.

El antiguo Imperio Otomano, a pesar de la extensión considerable de su territorio, nunca dedicó a obras públicas más del tres y medio por ciento de la totalidad de los ingresos, mientras que la República ha presupuestado para el año de 1928-29, $26.500,000, o sea la cuarta parte del Presupuesto de Ingresos, para ferrocarriles y obras públicas.

Y respecto de la Instrucción Pública, a la que el Imperio sólo dedicaba el 2 por ciento de los ingresos, la República invertirá el 12 y medio por ciento de su próximo Presupuesto.

Para la defensa nacional se ha fijado el 24 por ciento de los ingresos presupuestados, teniendo en cuenta que, desde su advenimiento, la República ha tenido que luchar en el exterior para rechazar asaltos.

BASE DEL PRESUPUESTO

No se cimenta el Presupuesto en un aumento de las cargas de la República, sino en las economías que se realizan y en la más apropiada y eficaz manera de cobrar los impuestos.

Se halla pendiente de arreglo el pago de la antigua deuda Otomana: pero se ha incluido en el Presupuesto de Gastos la suma aproximada de su cancelación anual.

UN BANCO NACIONAL DE RESERVA

En la lectura del Presupuesto, insistió mucho el Ministro de Hacienda citado, en la creación de un Banco de Reserva, aunque hoy existe allí el Banco Otomano, que por ser anglo-francés, está mirado con desvió por todos por el inveterado odio a lo extranjero.

Los fondos para constituir ese Banco de Reserva, se obtendrán, según el Ministro de Hacienda:

1º $500,000 en oro que entregará el Gobierno.

2º Lo que produzca la venta de las numerosas joyas del Imperio Otomano.

3º Los fondos producidos por el cange de los billetes otomanos por los de la República.

Como el papel de la Deuda otomana que llegaba a 80 millones de pesos, se iba cambiando billete por billete de la emisión de la República, se ha tenido en cuenta que se han perdido muchos billetes de la deuda otomana; y como la emisión de la nueva deuda en billetes de la República, hecha en Diciembre último, es también de 80 millones de pesos, resulta un gran margen, teniendo en cuenta los billetes perdidos que quedan a favor del Gobierno.

El Gobierno ha concedido un período de seis meses, que vence en Junio próximo, para el cange de los billetes de la deuda otomana, por los de la República.

Después de esa fecha del 1º de Junio, no se considerarán válidos esos billetes de la deuda otomana.

Hasta ahora sólo se han presentado al cambio, cincuenta y cinco millones de pesos de esos billetes de la Deuda otomana; y el Gobierno de la República piensa obtener una ganancia de 10 a 15 millones de pesos por los billetes perdidos, que se aplicarán al Haber del nuevo Banco de Reserva.

Por lo que va dicho, se vé que Turquía se va europeizando considerablemente, y ese será, quizás, el medio de subsistir, haciendo que las Naciones de Europa se vayan poco a poco acostumbrando a ver en Turquía la continuación de su territorio.

Más allá de Turquía, al Norte y al Este, el constante levantamiento de Sirios y Drusos y la expansión que desean los Wahabitas de Ibn Sand, son una barrera de la civilización que con tanta intensidad ha abrazado la República de Andorra.

A TRAVES DE LA VIDA

POR HECTOR DE SAAVEDRA

Nadie puede decir a dónde llegará una idea ni las consecuencias de un sencillo tema lánzado al arroyo por la pluma ociosa de un cronista. He aquí que ese asunto del pan que estaba en la conciencia y el paladar de todos pero que ningún periodista trataba, me ha valido un éxito loco, que es el que conseguimos cuando nos abruman de felicitaciones, cartas y telefonemas que roban nuestro tiempo.

La primera comunicación me la dirige una respetable casa, con papel comercial y firma apreciable, porque sin estos requisitos no le daría curso, cuando bien lo merece ya que la materia es ahora tratada por capacidad competente y no por mi mero e ignorante capricho de escritor público.

He aquí la carta que transcribo conforme extrictamente con el original.

Mi distinguido señor:

Desde que Vd. escribe en LA MARINA, de la que soy lector hace más de 35 años, leo su crónica entre 10 y 12 de la noche, lo mismo que a Don Antonio Escobar: el resto del DIARIO suelo leerlo durante el día, comenzando siempre por las "Impresiones" de Pepín. Demás está le diga que me deleitó con la lectura de dichas crónicas y anoche le llegó el turno al pan. Tiene Vd. razón en lo que afirma y casi llega al fondo de la causa de que hoy el pan no sea como antaño.

El primer lugar le diré que en la época a que Vd. se refiere se trabajaba principalmente harina española y se usaba como fermentación la levadura llamada criolla y en algunas poblaciones como Cienfuegos, por ejemplo, la llamada de "cubo" cuya base esencial es la flor de lúpulo. Para usar estas levaduras se requería una práctica grande, un cuidado asombroso y una vocación, fuerte, para el oficio. Vino la maquinaria y con ella la levadura "Fleisman" que han hecho del maestro panadero un descuidado y un cualquiera: detrás de ello vino la ley de subsistencias que fijó el precio del pan y que rindió tributo al peso y no al volúmen y castigó fuertemente a quien tratando de hacer pan de calidad sacrificaba el peso, no porque lo echara de menos en masa sino porque le daba a las levaduras su tiempo, al horno le obligaba a cumplir su cometido absorviendo toda la humedad contenida y prefería las mejores harinas del corazón del trigo de Minesota. ¿Qué le pasaba? Que al ver un inspector del Departamento, pan falto de peso se le imponían fuertes multas y hasta prisión. Como Vd. bien dice, en otras partes se elabora pan de dos o tres clases, como en España que tiene Vd. el pan llamado de lujo que se vende a precio convencional y tiene Vd. el pan común al cual se le fija el precio de acuerdo con las tahonas por considerarse artículo de primera necesidad.

No quiero cansarle más, pero si usted insiste y hace comprender a quien corresponda lo conveniente de echar abajo ese decreto y dejar al libre albedrío la venta de pan fino, mucho se adelantaría a pesar de las máquinas y de la levadura Fleisman.

Le doy a Vd. mi nombre, pero si trata de lo que llevo escrito ruégole lo haga silenciándome pues en los tiempos que corren no está la cosa para meterse a redentor.

Perdóneme y ordena a su atento y s. s.

Descuide el distinguido industrial, que ni al público ni en privado, alguna indiscreción de mi parte le ocasionará perjuicio por la confianza con que se ha servido honrarme. Y en cuanto a insistir y abogar por la materia cúmpleme decirle honradamente que no lo intentaré porque hay representantes del pueblo que a ello están obligados y no soy yo quien sin autorización alguna deba meterme en las once varas de la camisa. Bastante es ya que no fuera un palo de ciego este asunto que he tratado con la discreción y la inocencia con que cuestiono los temas que están al alcance de todos y que es permitido comentar.

Por lo demás apenas me queda tiempo puesto que estoy como decía la letrilla "con un pie en la diligencia". Me alegraría mucho que reservándose la imposición que es un derecho que tiene el pueblo a ser protegido, se declarara libre el arte de hacer pan de primera calidad, como la ciencia de hacer cada cual lo que le dé su gana.

"Aire libre respírese en la cuna
Y aire libre perfume el cementerio"
Como escribió nuestro inefable José Martí.

DESDE PARIS

-: Las Conclusiones de un :- Viaje de la Prensa

Sesenta periodistas europeos—de los cuales la mayoría no habían dejado nunca el viejo mundo—han pasado 10 días en Cuba, en esta América tropical, tan nueva para ellos como una región de la luna. Es curioso preguntar a cada uno de ellos sus impresiones capitales.

Sobre el barco que nos traía de América lo hice. Los españoles se encontraban extrañados por la fiesta grandiosa con que nos obsequió su embajada en un inmenso palacio de mármol que es propiedad de 70 mil empleados españoles residentes en la Habana. Traen el orgullo de constatar que la Isla ha seguido siendo profundamente española, por la lengua, por las costumbres y por el alma.

En cuanto a los italianos, si los españoles tienen el reino del pasado ellos creen poseer el del porvenir; saben que el Presidente Machado va a atraer su emigración para explotar las riquezas de la Isla, insuficientemente poblada y un mensaje vibrante de Mussolini, leído en el banquete que dió el ministro de Italia, dibujó en el cielo el vuelo de las águilas romanas, temblorosas en una ansia de juventud.

Los portugueses, los rumanos, los belgas, más desinteresados, traen sobre todo impresiones pintorescas, visuales o gustativas. La vida intensa de las calles de la Habana, de las cuales los quinientos mil habitantes cosmopolitas, comprendiendo los chinos y los negros, constituyen una verdadera fiesta de colores, la gracia lánguida de las señoritas criollas, perezosamente recostadas en sus limusinas suntuosas, cuando no conducen ellas mismas, con la cabeza descubierta, un pequeño automóvil abierto, la coquetería de las pequeñas señoritas negras, que se encuentran en las calles cubiertas con sus vestidos de muselina rosa o blanca, se asocian en sus recuerdos al sabor de los manjares exóticos, de los cangrejos gratinados, de las pamplemousses que tienen un gusto, mezcla de naranja y de limón, de los aguacates lustrosos como una alcachofa, más ácida y suave, y de las cien maneras de combinar con el ron y el hielo, el jugo de frutas desconocidas.

Una excursión al interior de la Isla les ha permitido entrever la vida de los plantadores en sus casas de madera escondidas bajo las palmeras y los ramos de violetas de bougainvilliers, empurpuradas por los ibis.

En Matanzas, en el patio cubierto de un viejo hotel a la usanza española, vimos al Presidente Machado presidir un banquete político. En el fondo de la sala se encontraban en grupo todos los estudiantes de la Provincia, que lo aclamaban con entusiasmo, mientras sobre nuestras cabezas, en los balcones interiores que se veían en los cuatro muros blanqueados con cal, enjoyadas y alegres, bellas y misteriosas, las curiosas de la ciudad, acodadas sobre chales multicolores y banderas suntuosas, inclinaban sus cabezas pálidas y ardientes hacia estos extranjeros venidos de más allá de los mares, de un París que apenas ven en sueños....

En cuanto a los periodistas franceses, con su gloriosa ignorancia de los dialectos extranjeros, me parecieron más bien sensibles a las fiestas en las cuales se les habló en francés, y en donde tuvieron la impresión que su lengua no es una lengua muerta como el griego o el latín.

Y basta poca cosa para ello. En Matanzas, en Cienfuegos, en Santiago se habla más francés que en la Habana, a menudo a causa de un solo profesor venido de Francia y que se ha establecido en nuestra ciudad desde hace veinte o treinta años. Esto lo sentimos, sin que nos lo dijeran, en la simpatía de las miradas.

En la Habana, la corriente de los negocios hacia Nueva York es demasiado fuerte y el inglés nivelador triunfa. Sería injusto no mencionar dos franceses pertenecientes al mundo de los negocios, los señores Ernesto Gaye, director de la Trasatlántica y Dusacq, correspopnsal de la Agencia Havas, que han sido en esta ciudad, en la ausencia o cerca de algún ministro acreditado, nuestros verdaderos representantes.

En la **soirée** que nos dió, la víspera de nuestra partida, el General Machado, en la gran sala blanca de su enorme palacio presidencial, permanecí confuso al ver al Presidente avanzar hacia mi y pasarme en torno al cuello la corbata de la más alta orden de Cuba que no ha sido dada sino a tres extranjeros, de los cuales uno es el aviador Lindbergh. Más de un francés residente en tierra cubana la hubiera merecido más que yo, si los cubanos, al condecorar el Congreso de la Prensa Latina no hubieran querido manifestar su voluntad de ser en fin descubiertos y apreciados, como lo merecen, por la prensa europea.

Este viaje de periodistas destruirá la leyenda que hacía—por los negligentes astrónomos de la política del viejo mundo—de la estrella de la bandera cubana un simple satélite del estandarte estrellado de los Estados Unidos.

Cuba, aunque trabaje de acuerdo y en completa amistad con Nueva York, forma más bien parte de la constelación de las veinte magníficas repúblicas que, desde México hasta la Argentina, pasando por el inmenso Brasil, afirman la fuerza de rejuvenecimiento de las razas cálidas y su potencial de energía.

Como Cuba, y más aún, estos países poco visitados son muy a menudo víctimas de sus visitantes. El aficionado a lo pintoresco que ha hecho un viaje al Paraguay os afirma que la guerra ha despoblado de tal manera este país que no existe sino uno hombre por cada quince mujeres; el que ha ido a Bolivia, que las ciudades están construídas a una altura tal, a cuatro o cinco mil metros sobre el nivel del mar, que la vida es corta y apresurada y que no se encuentra un hombre mayor de cincuenta años. Aún del Brasil y de la Argentina se vuelve con la intención de maravillarnos: en la mojigata Buenos Aires aunque tiene dos millones de habitantes se quiere descubrir a Sodoma y a Suburre y las selvas del Amazonas, con sus vampiros, sus venenos y sus serpientes, se prestan para historias horribles en las cuales ciudades tan cultas y modernas como Río o San Pablo se olvidan fácilmente.

Sería necesario más de un congreso de la prensa para poner las cosas en su lugar y mostrar cómo dentro de un cuadro nuevo y difícil los hombres de sangre latina despliegan inteligencia y energías al lado de mujeres que, deliciosas en su juventud, esposas sumisas y pacientes luego, forman el núcleo de familias modelos. Pero siempre es más divertido contar historias fantásticas...

Mauricio de Waleffe.

M.E.C.D. 2016

PHIL SCOTT SE ANOTO UNA DE SUS MAS IMPRESIONANTES VICTORIAS EN LOS ESTADOS UNIDOS SOBRE ROBERTI

Lucas en el Box del Cincinnati Deja en Blanco la Anotación de los Braves del Boston

Gracias a un Error de Cissell Ganaron los Red Sox 4 por 3

Flagstead bateó un tubey, llegó después a tercera por el error y anotó con un sacrifice

FENWAY PARK, BOSTON, mayo 11. (UP)—Los Red Sox del Boston obtuvieron la victoria en el match celebrado hoy aquí con los White Sox del Chicago, con el apretado score de cuatro carreras por tres.

La carrera de la victoria fué hecha en el **lucky seventh,** cuando Flagstead disparó un biangular al que siguió un error de Cissell y últimamente un sacrifice fly de Myer, con el cual se anotó la carrera decisiva.

Adkins y Ruffing fueron los lanzadores rivales. Ellos trabajaron regularmente, pudiendo decirse que el encuentro fué un duelo de pitchers que decidió más bien la suerte que otra cosa, pues aún después del batazo de dos bases, si no llega a cometer Cissell su error las Medias Rojas no consiguen la carrera del desempate a tres, que al final les dió el triunfo.

A continuación damos el score del juego.

CHICAGO.

	V.	C.	H.	O.	A.	E.
Metzler cf	4	0	0	2	0	0
Cissell ss	3	0	0	0	3	1
Hunnefeild 2b	4	1	1	3	2	0
Barrett rf.	3	1	1	3	0	0
Falk lf	4	0	1	4	1	0
Kamm 3b	4	1	2	2	2	0
Clancy 1b	2	0	1	8	0	0
Crcusse c	3	0	2	2	1	0
Adkins p	1	0	0	0	1	0
Moore (1)	1	0	0	0	0	0
Totales	29	3	8	24	10	1

(1) Bateó por Clancy en el noveno.

BOSTON

	V.	C.	H.	O.	A.	E.
Flagstead cf	4	1	2	1	0	0
Todt 1b	4	1	2	12	1	0
Myer 3b	3	0	0	1	1	0
Williams lf	4	0	1	1	0	1
Regan 2b	4	0	1	6	4	0
Taitt rf	4	0	0	2	0	0
Gerber ss	3	0	1	1	4	0
Hcfmann c	2	1	1	3	2	0
Ruffing p	3	1	1	0	2	0
Totales	31	4	9	27	14	1

Anotación por entradas:

Chicago	000 012 000—3
Boston	000 030 10x—4

SUMARIO:

Two base hits: Barrett, Clancy, Falk, Ruffing, Flagstead. Home run: Todt. Sacrificios: Adkins 2, Clancy, Myer. Double plays: Gerber a Regan a Todt 2. Quedados en bases: Chicago 4. Boston 6. Bases por bolas: de Adkins 2, Ruffing 2. Struckk out: por Adkikns 2, Ruffing 2. Umpires: Mc Gowan, Connolly y Vangraflan. Tiempo del juego: 1:36.

Por Tercera Vez el Filadelfia Derrotó a los del San Luis

El game resultó fácil para los Atléticos, quienes hicieron tres carreras en el segundo

FILADELFIA, mayo 11. (UP).—Los Atléticos de Connie Mack vencieron otra vez en el tercer match de la serie de cuatro a los Browns del San Luis, con anotación de once carreras por cinco. La serie era de cuatro juegos, pero el que debieron celebrar el día nueve, se suspendió por lluvia. Los otros tres han sido ganados por los Elefantes Blancos, siendo la anotación de los dos anteriores, 4x3 y 11x1, respectivamente.

Los dos teams batearon casi igual número de hits, pero los que le siguen el camino a los Yankees batearon con mucha más oportunidad, y por eso consiguieron casi triplicar las carreras. Fue un triunfo fácil para el Filadelfia, pues prácticamente, desde el segundo inning, ya el juego estaba metido en el refrigerador cuando hicieron un racimito de seis carreras.

A continuación va el score del encuentro:

FILADELFIA

	V.	C.	H.	O.	A.	E.
Sothern cf.	5	0	0	2	0	0
Thompson 2b.	4	0	0	2	1	0
Leach lf.	4	1	1	2	0	0
Wilson c.	1	0	0	0	0	0
Schulte c.	3	1	2	1	0	0
Wrightstone rf.	2	0	0	1	0	0
Nixon rf	2	0	1	2	1	0
Friberg 3b.	3	0	0	1	4	0
Whitney 3b.	0	0	0	0	0	0
Sand ss.	4	0	2	2	5	1
Kelley 1b.	4	0	1	10	2	0
Sweetland p.	3	0	1	1	1	0
Benge p.	0	0	0	0	0	0
Williams (1)	1	0	1	0	0	0
Lerian (2)	1	0	0	0	0	0
Totales	37	2	9	24	14	1

(1) bateó por Friberg en el 8o.
(2) bateó por Benge en el 9o.

SAN LOUIS

	V.	C.	H.	O.	A.	E.
Douthit cf.	4	1	1	3	0	0
High 3b.	3	0	2	1	0	0
Frisch 2b.	2	1	0	0	5	1
Bottomley 1b.	2	1	0	10	1	0
Hafey lf.	3	0	1	1	0	0
Blades rf.	3	0	2	0	0	0
Mancuso c.	3	0	0	11	0	1
Thevenow ss.	2	0	0	1	4	1
Alexander p.	4	0	0	0	0	0
Totales	24	3	6	27	10	3

Anotación por entradas

Filadelfia	000 100 010—2
St. Louis	200 000 01x—3

SUMARIO: Two base hits: Douthit, Kelley. Three base hits: Schulte Empujadores de carreras por Frisch, Blades, Williams, Mancuso. Sacrifice hits: High Frisch, Bottomley, Mancuso. Bases robadas Nixon. Bases por bolas: de Sweetland, 5, Benge 1. Struck out: por Alexanler 9 Sweetland 1. Hits a Sweetland 6 en 7 1-3 innings. Benge 0 en 2-3 innings. Quedados en bases St. Louis 9 Filadelfia 8. Umpires. Pfirman, Stark, Quigley Tiempo del juego 1:45.

Los Nacionales Amateurs

Los juegos señalados por la Liga Nacional de Amateurs para la inauguración de la temporada de este año, son los siguientes:

EN EL STADIUM

En el primer turno, a la una y media, Policía y Atlético de Cuba, y después, a las cuatro, Ferroviario contra Universidad.

En MARQUESES FIELD

A la una y media Vedado Tennis contra Deportivo de Cárdenas y seguidamente, Fortuna contra Habana Yacht Club.

La entrada costará cuarenta centavos.

Phil Scott Derrotó por Gran Margen al Italiano R. Roberti

Este comenzó muy bien, pero a medida que transcurría el bout fué perdiendo terreno

MADISON SQUARE GARDEN, en Nueva York, mayo 11 (UP).—Phil Scott, peso completo inglés, le ganó esta noche la decisión al italiano Roberto Roberti, en un bout a diez rounds. Después de un furioso ataque al cuerpo en los primeros rounds, desarrollado por Roberti el alto inglés tuvo poca dificultad en llevarle la ventaja al italiano, y ganar de manera decisiva.

La de hoy ha sido una de las más impresionantes victorias de Scott en los Estados Unidos, pues desde el comienzo el italiano inició un ataque terrible, parecido a aquellas embestidas irresistibles de Luis Angel Firpo, y en algunos momentos casi envió a la lona al inglés, menos pesado.

Scott pesaba 197 libras y Roberto 217 y media. La manera de pelear de Roberti casi lo dejó a Scott sin poder desembarcar un golpe, a no ser en la parte ancha de la nuca.

Mas al progresar la pelea, Scott pudo conectar varios golpes cruzados a la cabeza del italiano, seguidos de uppercuts derechos que hicieron vacilar a éste. Roberti comenzó a cansarse de esa manera.

Big Boy Peterson, de 198 libras y media, la ganó la decisión a Rudi Wagner, alemán de doscientas libras, en el semi-final de diez rounds. El heavy de Nueva Orleans fue el agresor en toda la pelea y tambaleó a Wagner varias veces con derechos a la mandíbula.

Pierre Charles, belga, hizo tablas con Arthur de Kuh, al que tumbó en el segundo, para el conteo de nueve. Charles pesaba 204 libras y media, y De Kuh, 212.

Primer round. — Scott pega derechas e izquierdas a la cara y el italiano contesta con una derecha al cuerpo, cubriéndose siempre con la izquierda. Scott falla una derecha y se le doblan las rodillas. Scott no puede conectar porque Roberti retrocede de continuo.

Segundo round. — Roberti amaga al cuerpo y Scott contesta a la cara. El italiano es castigado con swings y llevado a una esquina. Phil cruza derechas a la mandíbula.

Tercer Rouds. — Scott pega una izquierda a la cara de Roberti y el italiano lo persigue por el ring, pegándole dos derechas al cuerpo. Roberti pega varios golpes más, y se lleva a su adversario dos veces a las cuerdas, antes de que le contesten un solo golpe.

Cuarto Round. — Roberti está sangrando por la nariz y boca, por los golpes de Scott. El italiano pega a su vez sobre la nariz de Scott, y la hace sangrar. Roberti es el agresor y pega muchos golpes al cuerpo.

Quinto Round. — Roberti lleva la ventaja con una serie de swings salvajes al cuerpo. Un uppercut derecho a la quijada hace bailar al italiano y Scott comienza a emplear su derecha a la cara, con buen resultado. Scott pega un derechazo sobre el corazón y luego un golpe cruzado.

Sexto Round. — Scott recibe muchos castigo, pero a su vez parece haber hecho más lento a Roberti.

Séptimo Round. — Phil hace vacilar a Roberti con una derecha corta a la quijada y luego con una serie de golpes que hacen que el italiano se cuelgue. Roberti pega una izquierda al cuerpo y una derecha a la quijada.

Octavo Round. — Scott le abre una cortadura sobre el ojo izquierdo al italiano. Este sangra mucho, pero todavía fuerte, busca una apertura para el k. o. Scott le pega varios golpes muy duros, cruzados y finalmente un uppercut y varias izquierdas a la cabeza.

Noveno Round. — Scott, con más confianza ya, baila por el ring, y tras varios golpes pega uno que hace retroceder a Roberti. Scott está desembarcando tres golpes por una Roberti, lo que hace perder la cabeza a éste.

Décimo Round. — Roberti sufre fuerte castigo de jabs izquierdos de Scott. Este tiene al italiano en malas condiciones, pero no puede ganar por k. o. Scott termina la pelea con golpes a la cabeza y un castigo muy severo a su antagonista.

ARBITROS PARA EL DOMINGO

Anoche se nos entregó la lista de los árbitros que actuarán mañana domingo en los juegos que se celebrarán en el "Campo Armada", bajo los auspicios de la Federación Occidental de Foot Ball Association.

He aquí dicha lista:

Pedro Rodríguez Piña actuará en el match de España y Athletic.

Francisco Rodríguez, en el Hispano y Baleares, ayudado por los jueces de línea Areñas y Castro.

Daniel Cabrera, en el de Centro Gallego y Olimpia. A este le han designado como colaboradores a Fuentes y Oya.

Sam Jones Dominó a los Tigres, Quienes Perdieron por 9 a 5

La sensacional cogida de Bluege ha sido calificada como la mejor realizada este año

WASHINGTON, mayo 11. (UP)—Los senadores del Washington derrotaron a los Tigres del Detroit en un match celebrado aquí, con la anotación de nueve carreras por cinco, después de haber perdido los dos anteriores de la serie con scores de 12 x 2, el del día 8, y 6 x 5 el de ayer.

Sam Jones, el lanzador derecho que perteneció al San Luis, fué quien ocupó el centro del diamante por el team y su labor sólo puede compararse con el trabajo que realizó su compañero Bluege. La sensacional cogida que realizó este player de una tremenda línea sobre la misma línea de foul, ha sido descrita por los críticos y afocionados que presenciaban el juego, como la mejor cogida de la temporada.

DETROIT.

	V.	C.	H.	O.	A.	E.
Tavener ss	5	1	2	1	3	0
Mc Manus 3b	4	1	1	1	0	0
H. Rice cf	3	1	2	6	0	0
Heilman 1b	4	0	1	8	0	0
Behringer 2b	4	0	1	3	5	1
Fothergill rf	4	1	2	3	0	0
Easterling lf	4	0	0	0	0	0
Shea c	3	1	0	2	1	0
Billings p	0	0	0	0	0	0
Neun (2	1	0	0	0	0	0
Holloway p	0	0	0	0	0	0
Warner (1)	1	0	0	0	0	0
Sorrell p	2	0	0	0	0	0
Totales:	35	5	9	24	9	1

(1) Bateó por Billings en el tercero.
(22) Bateó por Holloway en el quinto

WASHINGTON.

	V.	C.	H.	O.	A.	E
West lf	5	0	1	1	0	0
S. Rice rf	5	2	2	2	1	0
Judge 1b	3	1	1	11	2	0
Barnes cf	4	2	3	3	0	0
Bluege 3b	4	2	3	2	2	0
Tate c	4	2	3	5	0	0
Gillis 2b	4	0	1	1	3	1
Hayes ss	4	0	0	1	7	0
S. Jones p	4	0	1	1	0	0
Totales:	37	9	15	27	15	1

Detroit	002 000 120 —5
Washington	122 300 10x —9

SUMARIO:

Two base hits: Heilman, Bluege, Tavener, Tate. Fothgill. Three base hits: S. Rice, H. Rice, Bluege. Bases por bolas: de Jones 2. Struck out por Billings 1, por Jones 5. Double plays: Hayes a Gillis a Judge. Sacrifice hits: Judge. Hits a Billings 6 en 2 innings; a Holloway 7 en 2 innings. Bases robadas: Barnes, H. Rice.

Umpires: Nallin, Barry, Dineen. Tiempo del juego: 1:55.

Los Cardenales les Ganaron los Cuatro a los Boys del Fila

Grover Cleveland Alexander terminó el encuentro ponchando a los dos últimos bateadores

SAN LUIS, mayo 11. (UP)— Los Cardenales del San Luis, bien dirigidos por William McKetchnie, el expiloto de los Corsarios del Pittsburgh, hicieron ranfla moñuda en su serie de cuatro juegos con los infelices Philleis de Burt Shotton. Vencieron en el primer match 15 x 4; en el segundo, 7 x 1; en el tercero, 5 x 4, y en el de hoy, que ha sido el más reñido de todos, 3 x 2. Este es el quinto juego consecutivo que ganan los Cardenales, habiendo anotado en dichos desafíos la friolera de 36 carreras, lo cual es una demostración del empuje de sus sluggers en el uso de la majagua.

Grover Cleveland Alexander, el lanzador de brazo equivocado, fué quien se anotó esta victoria de hoy, y su brazo, en los últimos momentos, fué el principal factor del triunfo; en el último inning, cuando los Phillies hicieron su máximo esfuerzo por empatar, el lanzador Cardenal dejó con la carabina al hombro a los dos finales bateadores.

Durante la celebración del match último de la serie entre estos dos teams, el Presidente Sam Breadon, de los Cardenales, anunció oficialmente, el cambio de Bob O'Farrell, de los Gigantes del New York, por el outfielder George Harper.

He aquí el score del match:

ST LOUIS.

	V.	C.	H.	O.	A.	E
Mc Neely rf	5	0	0	2	0	0
Mullen 3b	3	1	2	0	3	1
Manush lf	5	0	2	1	0	1
Schulte cf	4	2	1	4	0	0
Kress ss	5	1	1	1	3	0
Blue 1b	4	0	1	12	1	0
Brannon 2b	3	0	2	1	2	0
Shang c	1	0	0	1	0	0
Gray p	1	0	1	0	0	0
Streleki p	1	0	0	0	3	0
O' Neil c (1)	2	0	0	2	0	0
Crowder p	1	0	0	0	0	0
Sturdy (2)	1	1	1	0	0	0
Totales:	37	5	11	24	12	2

(1) Bateó por Schang en el cuarto.
(2) Bateó por Crowder en el noveno.

FILADELFIA.

	V.	C.	H.	O.	A.	E.
Bishop 2b	5	3	3	4	4	0
Cobb rf	5	0	1	4	0	0
Speaker cf	5	0	1	4	0	0
Hauser 1b	3	2	1	7	0	1
Cochrane c	3	2	2	6	1	0
Miller lf	3	0	0	0	0	0
Hale 3b	4	1	2	0	1	0
Boley ss	4	1	0	2	1	0
Walberg p	4	2	2	0	2	0
Totales:	35	11	12	27	9	1

ANOTACION POR ENTRADAS:

St. Louis	010 300 001 —5
Filadelfia	062 101 10x —11

SUMARIO:

Carreras empujadas: Brannon 1, Hale 2, Walberg 1; Bishop 2; Cobb 2; Conchrane 2;; Schulte 2; Kress 1; Manush 1. Two base hits: Mullen Bishop, Cobb, Sturdy. Three base hits: Bishop, Hauser. Homeruns. Cochrane, Schulte, Krees Bishop. Sacrifice hits: Miller, Cobb, Bishop, Bases por bolas: de Gray 2, de Walberg, 4, de Strelecki 4. Double plays: Kress a Blue, Hale a Bishop a Hauser. Struck out: por Walberg 4, por Crowder 1. Umpires: Hildebrand, Ormsby y Guthrie.

Tiempo del juego: 1:45.

PHIL SCOTT, campeón de Inglaterra del peso completo, vencedor anoche en el ring del Madison Square Garden, del peso completo italiano Roberto Roberti, match que ganó el boxer británico por decisión de los jueces

Red Lucas se Anotó su Sexta Victoria de la Temporada y su Segunda Lechada de Este Año

En el séptimo inning, fué cuando únicamente pudieron ligarle dos hits, pero después de esos dos batazos dominó con facilidad a Cooney, Burrus y Taylor y dió el skunk

CINCINNATI, Mayo 11. (UP).—Red Lucas se anotó hoy su sexta victoria de la temporada a expensas de los Braves del Boston a quienes sólo permitió siete hits. tan dispersos, que no pudieron escapar de la espesa lechada de cal. Es también este de hoy la segunda lechada propinada por Fred Lucas Charles, el famoso lanzador derecho, en la actual temporada.

Con esta victoria de hoy los Rojos se han anotado tres de su primera Serie contra los Braves del Boston con anotación de tres carreras por cero.

Un gran skunk.— Los rojos del Cinci se mostraron desde el primer momento muy agresivos; en el primer acto pusieron tres hombres sobre las bases con dos infield-hits de Callaghan y Allen, intercalado por un error en mota del torpedero Jim Cooney, pero antes de que el jardinero central disparara el segundo hit del inning, que fué un texas por el short. Walker había sido puesto out en fly al left y ya lo había sido también antes Critz, primer bateador de la entrada. que dió un fácil fly a la segunda. Así es que, cuando Allen singleó ya había dos outs. Fué **Chiquitico** Dressen quien bateó cuando las bases se congestionaron, pero el defensor de la antesala roja, le tiró un poco retrasado a una curva de Bob Smith, y la pelota salió de fly en dirección a la primera base, correspondiendo a Burrus hacer tan importante out.

La carrera de la quiniela.—En la tercera entrada el Cinci hizo la carrera de la quiniela y ella le hubiera bastado para vencer, pues Lucas no permitió a los players visitantes hacer la que han dado en llamar carrera de la honrilla. Critz comenzó también esta entrada y fué el primer out en tiro del short a primera, pero después Callaghan disparó un biangular por el jardín central. siguiéndole Pipp con un fly largo al center field, que permitió a Callaghan llegar a la tercera en el pisa y corre, running con el que quitó una vez al bat a su compañero. A continuación Walker dió un machucón y pese a todos los esfuerzos que realizó el pitcher por fildear la pelota, el bateador llegó salvo a la inicial y su compañero había entrado en home con la primera carrera del juego.

Otras dos carreras.—En la cuarta entrada se dieron tres hits más, de go en la nevera al hacer dos carreescalera, y los Rojos metieron el jueras más, una de las cuales la primera, fué muy bien trabajada por Hendricks. al ordenarle a Hargrave un toque de bola para poner en tercera a Dressen, que había iniciado el inning con un two bagger por el left. Puesto en tercera el corredor, Smith trabajar demasiado al fotinguero toparece que se puso nervioso o quiso pedero rojo, y cometió un wild pitcher que permitió a Dressen entrar en home. Después Ford bateó de fly al centro, pero a continuación Red Lucas disparó un batazo de tres esquinas por el jardín derecho y enseguida entró en home con la tercera y última carrera, al dar Critz su primer hit del juego, con una línea entre left y center.

Un solo chance.—Un solo chance se les presentó a los Braves en el transcurso del juego para anotar carrera, pero después de dar hit los dos primeros hombres que se pararon en el plate en el séptimo acto. Lucas hizo enmudecer a los tres siguientes bateadores y los Braves recibieron un skunk más en el único inning en que habían podido ligar dos hits. Esta entrada la inició el largaruto Brown disparando un single al left y Bell, que le siguió en el uso de la jeringuilla, hizo la misma gracia, pero después Cooney murió en fly a las manos del catcher, Burrus forzó a Bell y más tarde Taylor forzó a Burrus con sendos rollings por segunda y tercera.

A continuación va el score del juego:

BOSTON.

	V.	C.	H.	O.	A.	E.
Richbourg rf	4	0	0	2	0	0
Moore lf	4	0	2	2	0	0
Hornsby 2b	3	0	0	1	4	1
Brown cf	4	0	3	4	0	0
Bell 3b	3	0	1	0	3	0
Jim Cooney ss	3	0	0	2	0	1
Farrell (1)	1	0	0	0	0	0
Burrus 1b	4	0	0	12	0	0
Taylor c	3	0	0	1	1	0
R. Smith p	2	0	1	0	2	0
J. Smith (2)	1	0	0	0	0	0
Wertz p	0	0	0	0	1	0
Totales:	32	0	7	24	11	2

(1) Bateó por Cooney en el noveno.
(2) Bateó por P. Smith en el octavo.

CINCINNATI.

	V.	C.	H.	O.	A.	E.
Critz 2b	4	0	1	3	7	0
Callaghan lf	4	1	2	1	0	0
Pipp 1b	3	0	0	14	0	0
Walker rf	4	0	1	2	0	0
Allen cf	4	0	2	1	0	0
Dressen 3b	4	1	1	0	2	1
Hargrave c	2	0	0	3	0	0
Ford ss	3	0	0	3	3	0
Lucas p	3	1	1	0	3	0
Totales:	31	3	8	27	15	1

ANOTACION POR ENTRADAS:

Boston	000 000 000 —0
Cincinnati	001 200 00x —3

SUMARIO:

Two base hits: Callaghan, Dressen Three base hits: Lucas. Carreras batedas: por Critz 1, Walker 1. Bases robadas: Walker, Allen. Sacrifices: Hornsby, Pipp, Hargrave. Double plays: Critz, Ford, y Pipp; Dressen, Critz y Pipp. Struck out: por Lucas 1. Bases por bolas: de Lucas 1. Wild pitch: Smith.

Hits a Smith 7 en 7 innings; a Wertz 1 hit en 1 inning. Piecher perdedor: Smith. Quedados en bases Boston 7 Cincinnati 6.

Tiempo: 1:20. Umpires: Reardon, Moran y Wilson.

LIGA AMATEUR DE FUTBOL

Convocatoria para una asamblea y aviso a los jugadores

Se cita por este medio a todos los delegados de los clubs inscriptos en esta Liga y a los miembros del Comité Directivo para la asamblea que se celebrará el próximo miércoles, día 16, a las ocho y media, en el edificio de la Cuban Telephone Co., (Carlos III entre Franco y Subiranas). Se ruega a los señores delegados su más puntual asistencia. — **José Riera,** Secretario.

Aviso a los jugadores inscriptos en la Liga Amateur. — Se notifica por este medio a todos los jugadores inscriptos en esta Liga, que en junta del Comité Directivo celebrada el pasado miércoles día 10, se acordó descalificar por noventa días a todos los jugadores que tomen parte en juegos no organizados por este Comité, siempre y cuando en ellos se cobre entrada. — Liga Amateur de Foot Ball Ass. — **José Riera,** Secretario.

Con Vance en el Box el Brooklyn Pierde con "Cubs"

Hack Wilson contribuyó pegando su cuarto jonrón de la temporada

WRIGHT FIELD, CHICAGO, mayo 11. (UP)—El Brooklyn fué vencido hoy por los Cubs de Chicago, con anotación de 3 por 0, teniendo a Dazzy Vance en el box. Hack Wilson contribuyó poderosamente a esta victoria con un jonrón, el cuarto que cristaliza en lo que va de temporara, con lo que ayudó a Art Neft a ganar su juego derrotando a la estrella máxima de los Dodgers. Este es el sexto juego consecutivo que se anotan los Cubs, el que ha sido sensacional, no solamente por haberse propinado una espesa lechada, sino, como decimos anteriormente, por pitchear Vance del Brooklyn.

BROOKLYN

	V.	C.	H.	O.	A.	E.
Statz cf.	3	0	1	1	1	0
Hendrick 3b.	3	0	0	0	1	0
Herman rf.	4	0	0	2	0	0
Bressler lf.	3	0	1	1	0	0
Bisssonette lb.	4	0	1	6	2	0
Riconda 2b.	4	0	0	2	1	0
Bancroft ss.	3	0	1	2	3	0
Deberry c.	2	0	0	9	1	1
Vance p.	3	0	1	1	1	0
Tyson (1)	1	0	0	0	0	0
Carey (2).	1	0	0	0	0	0
Henline (3)	0	0	0	0	0	0
Totales	31	0	5	24	10	1

(1) bateó por Bancroft en el 9o.
(2) bateó por Deberry en el 9o.
(3) bateó por Vance en el 9o.

CHICAGO

	V.	C.	H.	O.	A.	E.
Beck ss	2	0	0	2	3	0
Maguire 2b.	4	0	0	1	4	0
Webb rf.	4	0	0	1	0	0
Wilson cf.	3	2	1	3	0	0
Stephenson lf	4	0	1	3	0	0
Grimm lb.	4	1	3	9	0	0
González c.	4	0	1	7	0	0
Butler 3b.	3	0	1	1	1	0
Nehf p.	2	0	2	0	2	0
Totales	30	3	9	27	10	0

Anotación por entradas

Brooklyn	000 000 000—0
Chicago.	020 001 00x—3

SUMARIO: Empujadores de carreras: Grimm, Butler, Wilson. Three base hits: Grimm, Nehf. Home run Wilson. Bases robadas: González. Double plays: Deberry, Bancroft; Maguire, Beck, Grimm, Statz, Deberry. Bases por bolas: de Vance 2, Nehf 6. Struck out: por Nehf 6, Vance 6. Quedados en bases Brooklyn 10. Chicago 6. Umpires Magee, Klem y Mc Cormick. Tiempo del juego 2:03.

TRES BUENOS PARTIDOS DE HAND BALL JUGARONSE AYER EN FERROVIARIO

El Caribe Padrón se anotó su primera victoria del campeonato, venciendo a Cheo López

El score fué de 30 por 13

Los encuentros de hand ball efectuados anoche en las canchas del Club Ferroviario resultaron sumamente interesantes y deleitaron a los numerosos fanáticos que invadieron desde temprano el feudo de Mr. Webster, atraídos por el programa que se había combinado.

En el primer partido de la noche, jugando en excelente forma y logrando algunos saques notables, "Membrillo" Fernández, del Glorioso Anaranjado, se anotó su segunda victoria del campeonato, dejando en 26 tantos a su contrario, que fué el universitario H. Arias.

Cheo López, el novato de los Pulgarcitos, realizó un esfuerzo extraordinario y dió todo lo que tenía en el segundo partido; pero L. Padrón, de la Universidad, resultó mucho para él y tuvo que conformarse con un score adverso de 30 por 13, que no dice realmente la clase de hand ball que se jugó.

Y por último, en el partido del cierre, Osvaldo Valdés, del Ferroviario, se encargó de eliminar a su compañero de club Odilio Bretón, dejándolo en 14 tantos para 30, ayudador por el éxito que tuvo en su saque.

Los juegos del lunes. — El próximo lunes continuará el campeonato de novicios, celebrándose otros tres partidos de interés que presentará a los siguientes contendientes:

Primer partido, a las nueve, Mario González, del Atlético de Cuba, contra Juan de Mata, del Club Ferroviario.

Segundo partido, a las nueve y media, Alberto Collado, del Club Ferroviario, contra H. Cañal, de la Universidad.

Y tercer partido, a las diez, Gabriel Fournier, de la Y. M. C. A., contra Evelio Crespo, también de la "guay".

GACHA MARCHA A ESPAÑA

Gacha, uno de los jugadores que más brillante labor ha rendido en el cuadro de la Juventud Asturiana se marcha con rumbo a España, hoy. Con tal motivo estuvo anoche a visitarnos para decirnos adios, y al mismo tiempo para que lo despidiéramos por este conducto de la afición, y muy particularmente de sus amigos y admiradores.

Deseamos a tan distinguido futbolista un viaje feliz y una grata estancia en sus patrios lares. ¡Que muy bien que se tiene ganado una temporadita de asueto!

SE PREPARARAN LOUGHRAN Y SEKYRA EN LOUISVILLE

LOUISVILLE, mayo 11 (UP)—Tommy Loughran, filadelfiano, y campeón mundial de los heavies ligeros, y Joe Sekyra, de Dayton, llegarán a esta ciudad el martes para terminar su training aquí, en vísperas del Kentucky Derby. La pelea será de 10 rounds, y el título de Loughran no será discutido.

EN VIBORA PARK

Los juegos señalados por la Liga Intersocial para mañana domingo, son los siguientes:

Por la mañana a las nueve y media, Santos Suárez contra Seguro de Whitner.

Por la tarde, a la una y media, Maristas contra San Carlos, y después, Vasallo Barrinaga contra Atlético de Marianao.

La entrada costará treinta centavos.

En 10 Innings los Yankees Vencen al Cleveland Indians

El resultado fué de 7 x 6. siendo este el match final de la serie

YANKEE STADIUM, Nueva York, mayo 11. (UP)— Los Yankees de Miller Huggins ganaron esta tarde el juego final de la serie con el Cleveland (Indios), teniendo que jugar nada menos que diez innings en un match muy sensacional y apretado, después de tanto batallar se encontraron con el score de 7 x 6, ganando la serie con proporción de 2 por 1.

El score:

CLEVELAND

	V.	C.	H.	O.	A.	E.
Jamielson lf	5	1	3	1	0	0
Lind 2b	5	2	2	5	2	0
Langford cf	4	1	2	1	0	0
J. Sewell ss	2	0	0	1	3	0
Ward ss	2	0	0	1	4	2
Fonseca 1b	4	0	2	9	1	0
Morgan (1)	0	1	0	0	0	0
Burns 1b	0	0	0	4	0	0
Summa rf	4	0	2	1	0	0
Hodapp 3b	5	0	0	2	3	0
L. Sewell c	4	1	1	3	2	0
Shaute p	4	0	1	0	1	0
Uhle p	0	0	0	0	2	0
Totales	39	6	13	28	18	2

(1) corrió por Fonseca en el octavo.
(x) Con un out se hizo la carrera decisiva.

NEW YORK

	V.	C.	H.	O.	A.	E.
Combs cf	4	1	1	4	0	0
Koenig ss	5	1	2	1	5	0
Ruth rf	3	2	0	4	0	0
Gehrig 1b	5	1	3	13	0	0
Meusel lf	5	1	3	1	0	0
Lazzeri 2b	4	0	1	3	4	0
Dugan 3b	3	0	1	1	1	0
Durst (1)	0	1	0	0	0	0
Grabowski c	0	0	0	0	0	0
Collins c	3	0	0	3	0	0
Robertson 3b	1	0	0	0	0	1
Hoyt p	3	0	0	0	2	0
Pennock p	0	0	0	0	0	0
Paschal (2)	1	0	1	0	0	0
Shealy p	0	0	0	0	0	0
Totales	37	7	11	30	12	1

(1) Bateó por Dugan en el noveno.
(2) Bateó por Pennock en el noveno.

Anotación por entradas:

Cleveland	000 100 140 0—6
New York	000 005 001 1—7

SUMARIO:

Empujadores de carreras: Fonseca 1, Gehrig 4, Lazzeri 1, L. Sewell 1, Langford 3. Three base: Summa 1, Paschal 1, Meusel 1. Two base hits: Gehrig 2, Meusel 2. Three base hits: Jamieson, Lazzeri, Fonseca. Home runs: Gehrig, L. Sewell, Langford. Bases robadas: Jamieson. Sacrifices: Langford, Summa, Ward. Double plays: Lind, J. Sewell y Fonseca. Kcenig, Lazzeri y Gehrig; Lazzeri y Gehrig; Ward y Burns; Fonseca, L. Sewell y Fonsecaá Ward, Lind y Fonseca. Quedados en bases New York 6. Cleveland 7. Bases por bolas: de Shaute 2, Uhle 2, Shealy 1. Hits: a Hoyt 11 en 7.1-3 innings; a Pennock 1 en 1.2-3 innings; a Shealy 1 en 1 inning, a Shaute 8 en 8 innnings, o out en el noveno, a Uhle 3 en 1.1-2 innings. Umpires: Campbell y Geisel. Tiempo del juego 2:15.

LOS JONRONEROS

Ayer viernes se dieron nueve jonrones, ocho en la Liga Americana y uno en la Nacional:

Todt, Red Sox.	1
Gehrig, Yanquis.	1
Cochrane, Athléticos.	1
Kress Browns, Browns.	1
Schulte, Browns.	1
L. Sewell, Indians.	1
Langford, Indians.	1
Bishop, Athleticos.	1
Wilson, Cubs.	1

LIDERES

Ruth, Yanquis.	7
Hauser, Athleticos.	6
Bissonette, Robins.	6
Gehrig, Yanquis.	4
Wilson, Cubs.	4
Liga Nacional.	86
Liga Americana.	74
Total.	160

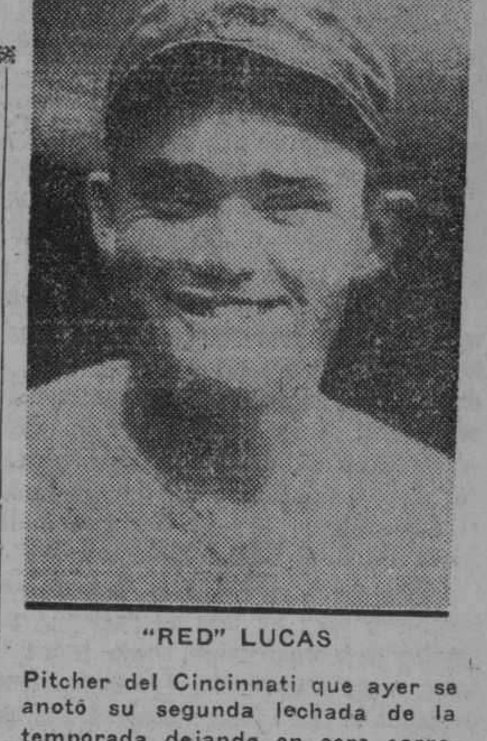

"RED" LUCAS

Pitcher del Cincinnati que ayer se anotó su segunda lechada de la temporada dejando en cero carrera a los Braves del Boston. Además bateó un tribey y anotó la última carrera del juego.

Liga Internacional

Vencieron los Clubs Newark, Jersey City, Rochester y Buffalo

A continuación damos los resultados de los juegos celebrados ayer en el circuito de la Liga Internacional. Casi todos los desafíos fueron de carreraje, habiéndose anotado en los cuatro matches la friolera de 72 carreras con un total de 98 hits. El Rochester anotó dieciseis carreras y todas las hizo en tres innings.

		C.	H.	E.
Newark	013 216 211—	17	21	1
Montreal	301 005 000—	9	10	0

Seubris, Fischer y Jenkins. Shawkey, Buckalew, Lepard, Groday y Daly.

		C.	H.	E.
Jersey City	021 010 000—	4	7	0
Toronto	000 000 100—	1	8	3

Horne y Devine. Prudhomme y Philips.

		C.	H.	E.
Baltimore	201 014 000—	8	13	3
Rochester	006 037 00x—	16	13	1

Chambers, Earnshaw, Henderson, Bolen y Dixon. Bell y Morrow.

		C.	H.	E.
Reading	001 011 004—	7	16	0
Buffalo	500 031 01x	10	16	3

Wisner. Fowler y Leggett. Williams, Hollingsworth y Pond.

Los Cinco Primeros Bateadores de las Grandes Ligas

LIGA NACIONAL

	J.	V.	C.	H.	Ave.
Grantham, Pitts.	23	81	19	36	.444
High, S. Luis.	19	74	14	29	.392
P. Waner, Piratas.	23	96	22	36	.375
Roettger, S. Luis.	22	86	7	32	.372
Hogan, N. York.	22	68	14	25	.368

Lider hoy hace un año: Hornsby, Gigantes, con .417.

LIGA AMERICANA

	J.	V:	C.	H.	Ave.
Kress, S. Luis.	23	81	19	34	.420
Hale, Fila.	18	65	14	26	.400
Miller, Fila.	17	64	10	25	.391
Meusel, N. York.	22	90	13	34	.378
Rice, Washington.	21	88	15	33	.375

Lider hoy hace un año: Fothergill, Tigres, con .419.

WALTER HAGEN, EL MEJOR DE LOS GOLFISTAS DE LOS ESTADOS UNIDOS, TRIUNFO

Con dos trokes menos que Zarazen, ganó el Campeonato Abierto de Inglaterra

SANDWICH, Inglaterra, mayo 11. (U. P.) — Otro triunfo del deporte norteamericano ha tenido hoy por teatro los links de aquí, cuando Walter Hagen, el mejor de los golfistas profesionales de los Estados Unidos, ganó el campeonato abierto de Inglaterra con un total de 292 strokes, dos menos que su compatriota Gene Sarazen.

El mejor de los golfistas ingleses fué Archie Compston, con 295 strokes, lo que le valió el tercer lugar en el campeonato.

La anotación de 292 de Hagen es la mejor habida en los 72 holes de Sandwich, y es la tercera, en el orden de mínimas, registrada en Inglaterra desde 1892.

RESULTADO DE LOS JUEGOS DE AYER EN LAS GRANDES LIGAS

LIGA NACIONAL

New York y Pittsburgh, lluvia.
Chicago 3; Brooklyn 0.
Cincinnati 3; Boston 0.
San Luis 3; Filadelfia 2.

LIGA AMERICANA

New York 7; Cleveland 6.
Boston 4; Chicago 3.
Washington 9; Detroit 5.
Filadelfia 11; San Luis 5.

	N. Y.	Cin.	Pitts.	Chi.	S. L.	Bro	Bos.	Fila.	Gan.	Ave.
N. Y.	x	2	0	0	2	3	4	2	13	650
Cin	2	x	2	4	5	0	3	0	16	593
S. L.	0	2	4	3	x	2	0	4	15	536
Chi	0	3	2	x	4	3	0	3	15	556
Pitt	1	3	x	5	0	0	3	0	12	571
Broo	0	0	0	0	2	x	3	6	11	478
Bos	2	1	1			2	x	2	8	478
Fila	2	0	0	0	0	2	1	x	5	227
Pdos.	7	11	9	12	13	12	14	17	95	

	N. Y.	Fila.	Cle.	S. L.	Det.	Was	Bos.	Chi.	Gan.	Ave.
N. Y.	x	2	2	0	0	5	4	4	17	773
Fila	2	x	0	3	3	1	4	0	13	722
Cle.	1	0	x	3	6	0	2	4	16	615
S. L.	0	0	4	x	4	2	0	4	14	500
Det	0	0	2	3	x	2	1	4	12	414
Was	1	2	0	2	1	x	3	0	9	409
Bos	1	1	1	0	0	3	x	2	8	348
Chi	0	0	1	3	3	0	1	x	8	308
Pdos.	5	5	10	14	17	13	15	18	97	

LOS JUEGOS PARA HOY

Liga Nacional

Boston en San Luis.
New York en Chicago.
Filadelfia en Cincinnati.
Brooklyn en Pittsburgh.

Liga Americana

San Luis en Boston.
Cleveland en Filadelfia.
Detroit en New York.
Chicago en Washington

M.E.C.D. 2016

Hoy y Mañana las funciones en el Summer-Casino a las 3 p.m.

TRATEMOS DE ALGO

La Comisión Atlética Universitaria se va de gran fiesta de manteles el próximo día 19. Un banquetazo en toda regla ofrecerá a sus atletas vencedores en distintos eventos. Ya se ha seleccionado uno de los mejores y más famosos hoteles de la ciudad para celebrar el estupendo homenaje caribe. Motiva esta gran comilona y baile, pues además de yantar muy sabrosa y copiosamente, se bailará hasta la hora que los gallos pelones cantan el ave maría, el haberse calzado la Universidad los campeonatos nacionales de base ball juniors, basket ball junior, track y field, en este departamento cargó con todos los honores, barrió materialmente en las dos marcas, juniors y seniors. Y además sus seniors de base ball ganaron la copa "General Herrera".

Me parece que hay motivos muy justificados para que se sientan rebosantes de entusiasmo los señores que integran el alto organismo de los sports universitarios, la Comisión Atlética, que preside el muy querido doctor Clemente Inclán, la piedra sillar de los deportes en el gran centro estudiantil de la República. Numerosas han de ser las invitaciones que se repartan entre las más distinguidas personalidades, conocidas por sus decididos entusiasmos deportivos en el amplio campo amateur, tales como el Comandante Alberto Barreras, doctor Ramón Zaydín, doctor Jorge Armando Ruz, Luisín Martínez, Julito Vasseur y otros.

Ya era tiempo que la Universidad volviera por sus viejos fueros, que levantara muy en alto su espíritu, que en los dos o tres últimos años se mostró un tanto decaído, como presa de una inconcebible pereza, cuando tiene a su disposición sobrados elementos de triunfo. Pero ese estado de cosas ha sido bien disculpable si nos fijamos en los múltiples trastornos sufridos, originados Dios sabe dónde, pero que impidieron el normal desenvolvimiento de las prácticas en su hermoso stadium y, como es de suponer, llevar a efecto los distintos eventos con la debida preparación.

La Comisión Atlética Universitaria ha comenzado una verdadera ofensiva, iniciada con el base ball juniors, poniendo de manifiesto su extrema fortaleza en ese y otros sports, debido en gran parte a la inyección constante que le da la Liga Inter-Colegial y demás elementos novatos procedentes de los Institutos Provinciales. Muchachos que ya llegan en buen estado de sazón atlética y que sólo hay que saber aprovechar sus inclinaciones, desarrollándolas con inteligente cuidado, labor a la que se prestan de manera admirable Otilio Campuzano y Mr. Kendrigan, asesorados en gran parte por el doctor Francisco de la Carrera (Carreritas) que tiene a su cargo la dirección de los sports Caribes. El presidente de la Comisión Atlética Universitaria y sus compañeros de "gabinete", estaban al tanto de lo que hacían cuando ofrecieron ese cargo al joven y entusiasta Carreritas, merecedor de todo aplauso.

La actualidad palpitante, el tópico en lo que a noticias de sports se refiere, se condensa en el comienzo de campeonato que realizará mañana la Liga Nacional de Amateurs con sus ocho magníficos teams en dos grounds a la vez. El Stadium de los Caribes y el parque de los Marqueses, el primero en las alturas de la Universidad y en el Vedado el segundo, se verán colmados de fanáticos en ese día feliz en el que los clubs estrenan sus flamantes uniformes, se iza la bandera del champion y la primera bola es lanzada por un fanático de relieve.

El próximo pasado domingo en Víbora Park inició su campeonato la otra gran rama del amateurismo cubano, la Liga Intersocial, inauguración sin precedentes por el enorme éxito obtenido. Con decir que centenares de entusiastas partidarios de los teams contendientes se quedaron de puertas afuera, pues el local, con ser de buena capacidad, resultaba muy pequeño para contener a tantos, con decir eso, se da la medida del entusiasmo que existe entre los incontables intersociales.

Por cierto que esa liga viboreña de base ball cuenta con dos teams, Dependientes y Teléfonos, que muy difícilmente podrían ser superados por los de la Liga Nacional, caso de ponerse en contacto celebrando una serie de juegos. Son dos verdaderas máquinas beisboleras que han de levantar mucho entusiasmo y cosechar gran cantidad de laureles a lo largo de la actual temporada que ha comenzado a desenvolverse en el viejo Víbora Park. Y conste que no se me olvida que la novena de los Antiguos Alumnos de los Hermanos Maristas, un "rótulo" que nunca se acaba, es el champion de 1927 de esa liga, pero por lo demostrado últimamente, Dependientes y Teléfonos se me antojan los "toros" de ese campeonato.

Pues sí, mañana se cae la valla en el Stadium Caribe y en el Parque de los Marqueses, para ese día hacen falta más stands, más gradas, más terreno, ¡y cuidado que de esto abunda! en ambos hermosos stadiums. Vedado, Universidad, Policía, Fortuna... ¿será ese el cuarteto triunfante en esos primeros puestos y por ese orden marcado?

Una asociación profundamente simpática a todos, el Olimpia Sporting Club, comienza mañana su serie de campeonatos intersocios de tennis en sus bellos y amplios courts. Otro gran acontecimiento en el mundo deportivo. Se celebrarán distintos partidos de singles y dobles por los ases olimpistas del raquet. Al final de los juegos un conocido jazz band hará música bailable bajo la inteligente dirección de "Musiú León", con lo que el programa, un programa inaugural que ha de dejar los más gratos recuerdos, estará más que completo. Este magnífico Olimpia Sporting Club se porta siempre así, le gusta echar la casa por la ventana. Un éxito lo engrampa con el anterior.

Guillermo Pí.

NOTAS DE POLICIA

Lesiones por imprudencia. — Alberto Hernández Blanco, de la Habana, de once años de edad y vecino de Independencia 247, fué asistido en el Centro de Socorro, de contusiones en la región mamaria derecha, la que dice le fué producida por Armando Valdés Acosta, chofer que trabaja en Lugareño 26, al darle con un palo con el que estaban jugando.

Arresto judicial. — El vigilante número 1108 detuvo a Luis Carrera Angelat, de España, de veintitrés años de edad y vecino de Bruzón 25, por estar reclamado por el juez correccional de Marianao, en causa por amenazas. Prestó fianza de 25 pesos y quedó en libertad provisional.

Trabajando se lesionó. — En el Hospital de Emergencias fué asistido Daniel Rodríguez Mendoza, de la Habana, de 21 años de edad y vecino de Menocal y Jovellar, de una herida en el muslo derecho, la que se produjo casualmente trabajando en los talleres de mecánica sitos en 23 y P.

Chocó el auto con un muro. — Benjamín Cañizo y Gómez, de España, de 22 años de edad y vecino de 23 y Padre las Casas, fué asistido en el Centro de Socorro, de escoriaciones diseminadas por el rostro, las que sufrió de manera casual al chocar el auto que maneja con un muro en el kilómetro 19, en la carretera de Managua.

El hijo pega a su padre. — Antonio Maciac Delvoy, de la Habana, de cuarenta y nueve años de edad y vecino de Carbajal 12, fué asistido en el Centro de Socorro, de contusiones en la región lateral izquierda, las que le fueron producidas por su hijo Abelardo Macías Torres, de Pipián 24, y chofer de los Omnibus Cuba, porque lo reprendió debido a que hablaba indecencias delante de sus hermanas.

Arresto judicial. — El vigilante número 1695, detuvo a Francisco Menéndez García, de España, de 42 años y vecino de San Benigno 12, por estar reclamado por el juez correccional de la Sección Cuarta en causa por infracción municipal. Prestó fianza y quedó en libertad.

Jugando se lesionó. — En el Centro de Socorro fué asistido Andrés González Hernández, de la Habana, de siete años de edad y vecino de Durege 8, de lesiones menos graves que se produjo en el patio de su domicilio jugando con otros menores.

Dando cranque. — En la casa de salud La Purísima Concepción fué asistido Alfredo Rodríguez Lucio, vecino de Arellano 12, de lesiones leves que sufrió dándole cranque al camión que trabaja.

Se hincó con una puntilla. — En el Centro de Socorro fu asistida Olga Arias Hernández, de la Habana, de ocho años de edad y vecina de Estrada Palma número 216, de una herida punzante en la región plantar derecha, la que sufrió de manera casual, jugando con otros menores en el portal de su casa.

Se cayó contra la puerta. — En la Casa de Socorro fué asistida Marta Montenegro, de la Habana, de cinmero 3, de una herida contusa en co años y vecina de General Lee núla región palmar de la mano derecha, la que se produjo en su domicilio al caerse contra los vidrios de una puerta.

Lo mordió un gato.—En el centro de socorros fué asistido José Fernández, de la Habana, de 5 años y vecino de Valera 41, de desgarraduras de la piel en ambas manos, las que le produjo un gato con el que estaba jugando.

Cortando los callos.—En el centro de socorros fué asistida Carmen Sánchez de la Nuez, de la Habana, de 21 años y vecina de Lealtad 69, de una herida incisa en el dedo medio del pie izquierdo, la que se produjo en su domicilio cortándose los callos con una hojita de máquina de afeitar.

Pisó una puntilla.— En el centro de socorros fué asistido Gumersindo Pardo Ríos, de España, de 8 años y vecino de Lagunas 49, de una herida punzante en la región plantar derecha, la que se produjo casualmente al pisar una puntilla jugando con otros menores en el patio de su casa.

Exceso de velocidad.—El vigilante 623, denuncia que los chofers de los autos Nos. 34293, 15723, 15498, 17148, 1396, 5720, y el Omnibus No. 83, de La Especial y el 218 de la empresa CUBA, transitaban por P. Varela y Figuras con exceso de velocidad.

LA LIGA INTERCOLEGIAL DE CUBA CELEBRA EL LUNES SUS PRIMERAS JUSTAS DE NATACION Y DIVING

Tres colegios discutirán el triunfo, figurando entre los atletas contendientes el sensacional Humberto Villa.—Instituto de la Habana, Chandler College y Escolapios de Cárdenas en la lucha.—Las competencias se efectuarán en la Y. M. C. A.

Gran entusiasmo reina entre los alumnos de los diferentes colegios que toman parte en las Competencias Nacionales de Natación por ver éstas, que sin duda alguna prometen ser una de las más reñidas Competencias intercolegiales que últimamente nos ha sido posible ver.

La labor de la Liga Intercolegial de Cuba, preparando atletas desde temprana edad, es altamente beneficiosa para el atletismo nacional, y el haber agregado a sus programas, las Competencias de Natación, es un hecho, merecedor del más cálido aplauso, aplauso que no le escatimamos y que enviamos desde estas líneas.

En estas primeras Competencias de Natación, sin duda alguna, no se verán esas grandes demostraciones que hoy en día vemos entre los mismos intercolegiales en otras ramas del sport. El motivo es bien fácil de adivinar, ya que estas son las primeras que organiza la Liga y por tanto, los atletas intercolegiales aún no le han dedicado importancia. El año próximo, sabiendo ya con debida anticipación la fecha en que estas Competencias han de celebrarse, los intercolegiales se preparan en debida forma, y podremos ver grandes exhibiciones.

Lo anterior no quiere decir que las competencias de este año carezcan de importancia, y así es que podremos ver a un Humberto Villa Jr., en el diving, evento en que el chiquillo de los Escolapios de Cárdenas, luce como una de nuestras primeras figuras; en las distancias largas, José M. de la Torre, otro cardenense, pero que compite por el Instituto de la Habana, del que es alumno, nos demostrará también que tiene calibre para ser un contendiente en las Competencias Nacionales de la U. A. A. C. en donde también ha ganado.

Los jueces que han de actuar en estas Competencias son:

Referee: doctor Francisco de la Carrera.

Starter: señor Gonzalo Silverio.

Jueces de Llegada: Ramiro V. Daussá; Sergio Barrientos.

Jueces de llegada de segundo lugar: Lionerl Smith, Manuel Zapico..

Jueces de llegada de tercer lugar: Raul Canosa, Onofre Vives.

Time Keepers: José Trillo, Sergio Varona, Oscar Barroso.

Jueces de Diving: Manuel J. Díaz, Raul Fernández y Jorge Villoldo.

Anunciador: doctor Modesto Morales, Jr.

Scorer: Luis Saenz.

Mañana, publicaremos las distancias que se han de nadar, y quienes son los competidores en las diferentes distancias. Como habíamos anunciado ya a nuestros lectores en anteriores crónicas, tres son los colegios que han de discutirse este año el título de Campeón. Son el Instituto de la Habana, el Candler College y las Escuelas Pías de Cárdenas.

La entrada para estas Competencias que se efectuarán por la noche en la piscina de la Young Mens Cristians Ass. el próximo lunes, día 14, será mediante invitación, la que puede solicitarse en la Y. M. C. A., en las direcciones de los Colegios contendientes y del Comité Ejecutivo de la Isla Intercolegial de Cuba.

Muchas Fiestas se Celebraron en Asturias Con Motivo de la Llegada de los Equipiers de Italia que Jugaron con los de España

Un día antes del match, jugó el nuevo Club Gijón con el Osasuna y actuó de árbitro el selecccionador italiano, ayudándolo en las líneas, Berraondo y Baloncieri

Gijón, 23 de Abril de 1928.

Vamos a recoger en una rápida información un acontecimiento registrado en la presente semana en Asturias. Se trata del gran partido celebrado entre los equipos de futbol nacionales de Italia y España. Como he dicho en mis cartas anteriores, este gran encuentro tuvo lugar en el gran estadium del Molinón, en la villa gijonesa. Este gran campo de futbol fué mejorado notablemente en sólo veinte días, habiéndose construído allí graderías capaces para 20.000 personas. Este esfuerzo ha bastado para que los miles de forasteros llegados a Gijón estos días tuvieran palabras de admiración para aquella obra formidable. Pasemos ahora a informar detalladamente de los diferentes actos celebrados en torno a este suceso deportivo.

El jueves último llegó a Gijón el equipo nacional italiano, haciendo su entrada en la población a las diez y cuarto de la noche. El recibimiento que se le tributó fué verdaderamente entusiasta. El pueblo en masa estaba en las calles. En cuanto llegó el convoy la banda de música tocó el himno italiano y a saludar a los viajeros subieron los directivos de la Federación Nacional Española y las representaciones oficiales, que les dieron la bienvenida, oyéndose muchos vivas a Italia y España. Fuera de la estación esperaba una gran caravana automovilista que acompañó a los viajeros italianos hasta la Plaza del Cármen. Las calles del marqués de San Esteban, Felipe Méndez y Cármen estaban atestadas de público, que no cesaba en sus vítores y aplausos viéndose a los jugadores italianos visiblemente emocionados. Los autos tuvieron que marchar despacio a causa de la enorme aglomeración de público. La Plaza del Cármen presentaba aspecto imponente. Miles y miles de personas formaban barrera, que se extendía hasta la calle Corrida.

Llegados los autos al pié de una tribuna, artísticamente adornada, los jugadores descendieron, subiendo a dicha tribuna, donde bellas y distinguidas señoritas gijonesas les dieron la bienvenida, entregándoles un precioso "bouquet" de flores. Dichas señoritas eran las siguientes: Teresita Las Clotas, Maruja Thos, Conchita Vigil, Carmina Díaz, Emilia y María Alvargonzález, Alejandrina Hevia, Carmina Menéndez, Luisa Busto, Eladia Escalera, María Teresa Barroso, Beti Cheriguian, América Suárez, Nineta, Carmina y Manolita Roces y Maruja González.

Al equipo italiano le acompañaban los siguientes señores:

El representante de la Federación Italiana, profesor Atillio Fontana, Cav. Sandrino della Pace, comisario técnico, seleccionador del equipo Cid. Rangone Augusto, corresponsal del "Corriere della Sera", De Martino; el de "Gazzeta Sport", Zafra, y el operador cinematográfico Brave, del Instituto Nacional "Luce", enviado por el Gobierno de Italia para filmar el próximo partido internacional.

El público no cesó de aplaudir a los recién llegados. Poco después los italianos desde el Hotel celebraron una conferencia telefónica con París para que fuese trasmitida a Roma y al jefe del Gobierno, Mussolini, y en la cual hacían constar su satisfacción por el entusiasta recibimiento que Gijón les acababa de tributar y què calificaron de indescriptible, asegurando que les fué muy difícil abrirse paso entre la gente que les aclamaba a ellos y a la bandera italiana.

En la noche del viernes llegó a Gijón el capitán general de la Octava Región, a la cual pertenece Asturias, don Manuel Sánchez Ocaña, teniente general del Ejército, el cual fué cumplimentado por las autoridades. Por la tarde de dicho día los representantes italianos y algunas representaciones oficiales hicieron una excursión a Covadonga. Allí los expedicionarios admiraron las joyas de la Virgen. A última hora de la tarde emprendieron el viaje a Gijón, deteniéndose breves momentos en Oviedo. A la llegada a Gijón los representantes deportivos de Italia y España asistieron a un vermouth de honor.

El sábado fué día de gran satisfacción para toda Asturias. A las diez y cuarto de la noche llegó a Gijón S. A. R. el infante don Jaime de Borbón, trayendo la representación de S. M. el Rey para asistir al partido Italia-España. Desde mucho antes de la llegada el público invadía las calles gijonesas. En la Plaza del Marqués había una gran iluminación eléctrica, apareciendo la estatua de Pelayo iluminada con los colores nacionales italianos y español. Una compacta muchedumbre estaba allí aglomerada. En la estación del Norte también se congregaron todas las representaciones oficiales y millares de personas. Al entrar el tren regio en agujas, la Banda del Tarragona interpretó la Marcha Real y una compañía del mismo Regimiento rindió los honores de ordenanza. Sonaron muchos cohetes. El Alcalde, Sr. Tuya, se adelantó a dar la bienvenida a S A.

Un grupo de bellas y distinguidas señoritas, formado por Maruja Thos, Eladia Prendes, Concha Vigil, Carmina Díaz, Teresina Clotas y María Teresa Barrosa, entregaron al infante un hermoso ramo de flores, agradeciendo éste muchísimo tan delicado presente.

D. Jaime, acompañado del capitán general, revistó las fuerzas, y salió del andén ocupando el automóvil del Alcalde, acompañado de éste y del profesor del augusto viajero, señor Antelo. Desde Madrid acompañaban particularmente al infante el conde de Cienfuegos y el marqués de Someruelos, y desde Oviedo los gobernadores civil y militar, y don Gaspar Cienfuegos Jovellanos, gentilhombre de S. M. Durante la carrera el público no cesó de aclamar al regio visitante. Dichas aclamaciones culminaron ante el palacio de los condes de Revillagigedo, donde el infante se hospeda. Ya en Palacio, la comitiva se despidió de S. A. R. quien se retiró a sus habitaciones, donde permaneció breves momentos. Después se organizó en su honor una animadísima verbena popular, tomando parte en ella cantadores y bailadores del país. El infante don Jaime presenció la fiesta desde un balcón de Palacio en compañía de la señora condesa viuda de Revillagigedo, con quién conversó animadísimamente. Con motivo de estas fiestas, en el Pabellón del Club de Regatas se celebró una animadésima cena americana.

Hemos de registrar también como nota simpática del sábado el partido celebrado en su campo por el nuevo club Gijón, el cual contendió con el Club Osasuna, arbitrando el encuentro el seleccionador del equipo nacional italiano y actuando de liniers Berraondo, seleccionador y entrenador de nuestro equipo nacional y Baloncieri, importante jugador del equipo Italia.

En la mañana del domingo S. A. R. oyó misa en la Colegiata. Después fué a visitar a las Religiosas Asuncionistas, donde fué recibido por toda la Comunidad y educandas. Después fué a la fundación Revillagigedo, en el Natahoyo, recorriendo con toda atención todas las dependencias de la misma. Subió a la terraza del edificio y contempló el hermoso panorama que desde allí se admira. Después fué al Puerto del Musel, recorriendo el Dique Norte. A continuación fué a la Providencia y después hasta el alto del Infanzón. A medio día S. A. almorzó en Palacio, sentando a su lado a la señora condesa de Revillagigedo y marquesa de Ribadulla, alcalde Sr. Tuya, capitán general de la región, gobernadores civil y militar de la provincia, marqueses de Someruelos y Ribadulla, señor Antelo, gobernadores civiles y militares de Valladolid, comandante de Marina, comandante Militar de la plaza y vicepresidente de la Diputación, Sr. Victorero. A las cuatro y media de la tarde S. A. llegaba al stadium de El Molinón, donde se le hizo una imponente manifestación de simpatía. Se dirigió a la tribuna y allí conversó animadamente con diferentes representaciones. Antes de comenzar el match los equipos se alinearon ante la tribuna del infante, a quien saludaron, pidiendo su venia para dar comienzo la lucha. Durante el descanso y en un cuarto habilitado exprofesamente, se le sirvió a S. A. R. un lunch espléndido. D. Jaime conversó con algunos deportistas y personalidades, haciendo notar la inmejorable impresión que el magnífico estadium le ha producido, estimándolo como uno de los mejores del continente. Terminado el partido el infante volvió a ser saludado por ambos equipos y ovacionados por la muchedumbre que llenaba literalmente el stadium. En cuanto al partido tan esperado en toda Europa fué muy poco movido. Jugaron mucho más los equipiers italianos que los españoles. De estos últimos el que mejor estuvo fué Zamora, el gran guardameta. El resultado fué un empate a un goal. El que marcó España fué ejecutado por Quesada a consecuencia de penalty como castigo a una mano dada en el área del gol. El gol hecho por los italianos fué un tiro magnífico de Livonati. Resultó lesionado en el segundo tiempo, teniendo que ser sustituido el famoso jugador José Samitier, el cual permaneció en Gijón durante varios días hasta que pudo emprender su viaje a Barcelona.

Siempre la información referente a S. A. el Infante don Jaime. Este, cuando volvía al Molinón tuvo varias veces el automóvil para entregar flores a otras tantas señoritas. Se dirigió al Ayuntamiento con donde fué obsequiado con un espléndido lunch. Luego estuvo en el Pabellón del Club, donde fué recibido por el Presidente D. Rafael Cangas y elementos de la Directiva. Allí permaneció más de una hora, bailando algunas piezas con las señoritas Zubillaga, Auralita, Botas y Pía Otamendi. El Pabellón del Club lució una magnífica iluminación. El Infante se trasladó a Palacio para cambiarse de ropa y luego pasó al Hotel, donde presidió el banquete, donde la Federación obsequió a los equipos representativos de ambas naciones. Durante el banquete, S. A. conversó con varios asistentes, comentando el partido de la tarde. Al final se levantó para saludar en nombre de su patria al equipo italiano y a su país. Fué ovacionadísimo. Luego habló el marqués de Malaspina, secretario de la Embajada de Italia, y delegado de la misma para este partido. Después lo hizo el alcalde de Gijón, que aprovechó el momento para ofrecer la hermosa copa de plata del Ayuntamiento al equipo italiano, como homenaje y recuerdo del pueblo gijonés. Finalmente habló el marqués de Somerueles. Luego el Infante fué a los Teatros de Jovellanos y Dindurra, donde se celebraban funciones de gala. En la Plaza del Carmen hubo una gran verbena popular. El lunes salió para Oviedo y Covadonga. En Oviedo se celebraron diversos actos en su honor. En la Diputación y Palacios particulares. El Infante está siendo objeto de generales agasajos en toda la provincia. Se muestra satisfechísimo de la acogida que se le dispensó en Asturias, y quizá regrese a Madrid el miércoles próximo. Se le prepara una grandiosa despedida en la capital.

Joaquín A. BONET.

EN EL SUMMER GASINO

Rafael y Hugues ganan un gran primero a Uria y Florentino. El segundo, se lo llevaron de calle Iturrino y Trecet. Pascau y Mir quedaron en 22. Muy traviesas las quinielas sencillas y de combinación

EN UN BRAVO FENOMENAL, PISTON Y GARATE, DEJAN A EPIFANIO Y SEGUNDO EN 27

Viernes elegante. Vuelan con rumbo hacia allá; a la montaña de oro, mágico cabaret, mágico jardín, mágica rosaleda, "Keno" travieso, salas y salones verdaderamente orientales, todos los amantes del deporte por todos los caminos y el frontón, la "canchita", aquel crisol de emociones que funden grandes pelotaris, que levantan casi menos que sus briosas cestas, se llena, se abarrota, flota la alegría en el ambiente, canta sonoro el aplauso, vocean los corredores; unos piden, otros dan; y toda aquella algarabía se calla cuando pasa cantando el Himno, llamada de los soldados románticos que vamos a la guerra.

Y sentado Andrés Trecet, que fue la más gallarda figura de la zaga, hace una veintena de años, allá van los niños peloteantes del primero, de veinticinco tantos, que juegan un buen partido, que llegó, pasó y fuese de calle con los dos blancos, abandonando a los azules, en el tanto veinte, después de haber dado muy buena "sánsara" en la brava defensa.

Se encarga de la primera quiniela sencilla Urizar; que paga con "ocho" ochenta, y la de combinaciones Urizar y Florentino, que pagaron con pesos veintidós. Ovación a los dos pagos.

Y en cuanto la cobramos, se peloteó, el segundo, de 30 tantos, entre los blancos, Pascau y Mir y los azules, Iturrino y Trecet. Y otro partido y van dos para los mismos señores del cabaret, del "keno" y de la "canchita"; pues jugando de manera portentosa los dos azules, por poco dejan sin habla a los dos blancos, que mal y "trampalante" llegaron a los veintidós. Los dos estuvieron muy medianos.

Se llevó la segunda quiniela, sencilla, Segundo, que pagó con $2.20, y la combinación Segundo con Pistón, que pagaron con los pesos de San Juan. Par de ovaciones al par de pagos. Y nos fuimos de tercero, de fenomenal, que salieron a disputar estos dos pares de parejas, de chicos muy respetables por cierto: de blanco, Pistón y Gárate, contra Epifanio y Segundo.

Parejas que salen haciendo harmónico y brutal en todo el tette a tette de la primera decena, empatando en tres, seis, ocho y diez. Todo estupendo. Luego Pistón, que cuando no se nos angustia borda frente al "eskás", y Zárate, que va para cosa muy respetable en el deporte salieron haciendo un juego tan dominante, que les dominaron las baterías a los azules, que aunque se revolvieron como dos fenómenos "cayucos", se quedaron en 27.

Hoy, sábado, gran función por la tarde, a las tres p. m.

D. F.

Summer Casino

(Jai-Alai)

Programa oficial para la función número 9 del día 12 de Mayo a las 3 p. m.

Primer partido, a 25 tantos.

Paco Menor y José Antonio, del 14 y medio, contra Ezequiel 2o. y Cubota mayor, del 14 y medio.

Primera quiniela, sencilla y de combinación.

Florentino, Rafael, Guisasola, Iturrino, Uria y Trecet.

Segundo partido, a 30 tantos.

Uria y Huges, del 14 y medio, contra Guisasola y Mir, del 14 y medio.

Segunda quiniela sencilla y de combinación.

Pistón, Mir, Epifanio, Hernando, Segundo y Gárate.

Tercer partido, a 30 tantos.

Pistón y Segundo, del 14 y medio, contra Hernando y Trecet, del 14 y medio.

Club Fortuna

Se cita por este medio a todos los componentes del team de base ball del Fortuna para que concurran esta noche, a las nueve, a la casa club a fin de hacerle entrega de sus uniformes.

Esperando la más puntual asistencia. — **Alfonso Peña, manager.**

Del Campeonato de Base Ball de la Liga Inter-Fabricas

Están de plácemes los fanáticos baseboleros. El próximo domingo se efectuará un interesante juego en Almendares Park, a las nueve y media de la mañana, entre los clubs Gloria Cubana y Miguel Lloret, en opción al compeonato de la Liga Inter-Fábricas.

Los jugadores que dirigen Hilario Bauzá y Rogelio Valdés, se hallan en espléndidas condiciones, cosa que han demostrado en sus últimos juegos y que aún demostrarán mejor el día 13, por encontrarse en "training" completo.

El lunes por la tarde, jugarán en el parque almendarino los teams Gener y Valentino. El Jueves, también en Almendares, por la tarde, Gener y Candado.

En Santiago de las Vegas jugarán La Radiante y Susini, el domingo por la tarde.

Y en Güines, Pierrot y Valentino.

El señor Bernardo Lobo, presidente de la Liga Inter-Fábricas, se encuentra desde hace varios días enfermo, teniendo necesidad de observar cuidadoso plan médico. En tal virtud, ha tomado la resolución, muy a pesar suyo, de abandonar temporalmente su puesto, habiendo tenido el acierto de designar al señor Tomás Corman, que ocupa el cargo de delegado de la Liga, para que lo sustituya.

Nadie mejor que el señor Corman, persona de altos prestigios y conocedora de los secretos del base ball y de la organización de la Liga Inter-Fábricas, para ocupar la presidencia de dicho organismo mientras dure la ausencia del querido Lobo.

Nuestra felicitación al viejo amigo Corman, por la confianza y distinción de que ha sido objeto, y el deseo de que el señor Corman pueda pronto volver a sus actividades beisboleras, perfectamente bien.

Almanaque Basebolero

1927—MAYO—1928

12

HOY HACE UN AÑO QUE...

Dazzy Vance, pitcher del Brooklyn Dodgers, dejó en cuatro hits al Cincinnati, siendo los cuatro, tubeyes.

—Rigg Stephenson bateó un home run contra el Filadelfia, siendo el décimo batazo de esta índole que producían los Cubs en igual número de juegos.

—El Chicago americano adquirió los servicios del outfielder Wilson del club Waco y envió a ese team al catcher Moore.

VENCIFRON LOS LONDINENSES

Con el pitcher Alonso en el box, los muchachos de la Ciudad de Londres se anotaron el pasado domingo, una gran victoria sobre el Hatuey, con score de 7x5.

El match se efectuó en los terrenos de Ayesterán Park, y en el se distinguieron el diminuto ss. R. León, Cervantes, que bateó de 4-3, el gallego Sanjurjo, de 4-2, y William Valdés, que se portó admirablemente detrás del home.

		C.	H.	E.
Hatuey	000 201 020	5	7	4
Londres	510 000 01x	7	16	2

La Cuidad de Londres reta por este medio a todas las novenas juveniles de la capital, o del interior, para uno o más juegos. Llamen al teléfono U-4161. Pregunten por Armando Targarona.

G. VALDES.

ANTE UN PUBLICO DE 35.000 PERSONAS TRIUNFO DE NUEVO HARRY WITNEY EN EL PREAKNEES DE BALTIMORE

Mientras la Veda Pasa

Mañana se decidirá la competencia por el premio Santamaría, que se encuentra empatada

Mañana volverán a enfrentarse el doctor Manuel Porto y el mayestático Rodrigo Díaz, en opción al trofeo donado por Ignacio Santamaría.

Santamaría en este duelo ha sido la causa. Las simpatías generales que goza entre los cinegéticos, resultan una atracción de cordial correspondencia. El efecto, es muy otro al que normalmente se deduce de una rivalidad deportiva.

No me cansaré de repetir que la idiosincrasia de los cazadores tiene sutilezas de profundísima psicología. En otras esferas se sobreponen los convencionalismos a todas las idealidades. Entre los cazadores, no surge otra conveniencia que la de la idealidad pura. ¿Creeis acaso que las rudas excursiones que en la temporada se realizan producen otro provecho que el cansancio? No otro ostensible a la vista de los profanos; pero muy valioso para cada uno de los legionarios sometidos a Diana.

Hay algo en la vida que siendo secreto, el hombre escruta con obsesión de una firme voluntad para aplicarle su disección: unos le llaman suerte, otros lo denominan casualidad. Sea como quiera, en ello se cifran todos los éxitos de cualquier empresa. Es indudable que las contrariedades agotan los más decididos impulsos de la voluntad. Pero como el hombre tiene el deber de ser, aunque conozca en la práctica que es muy poco, la escuela de esta filosofía es el estandarte de los cazadores y es la grandiosa manifestación que procede tener en cuenta al razonar acerca de sus sacrificios íntimos que resultan engranaje de una vida de actividades muy apropiadas a la más pura religión que ha de llevarse en el alma para todas las eventualidades.

Ved, sinó, quienes suelen ser los cazadores, más que, prestigiosos hombres de ciencia, valerosos y arrogantes políticos, luchadores constantes en las ramas de la actividad más compleja; todos y cada uno han precisado forjar una voluntad férrea para obtener el éxito en sus profesiones, y cual si en ello hubiera una ironía, allí sienten la necesidad de no abandonar sus fuerzas, y alientan como diversión algo que pueda tenerlos activos, ilusionados y de consiguiente en el recinto de un gran contento espiritual.

La gloria, nuestros tiempos han pretendido situarla sobre una alta peña como antes estuviera, pero la ciencia le acorta la distancia y allana el camino para alcanzarla. El cazador, quiere su gloria conquistada recorriendo el camino sin otro vehículo que el de la resistencia y sin otro instrumento que el de la ley universal radicionalmente mantenida, o sea con el de contrarrestar hasta el misterio de la suerte.

No debemos dejar de cuento que los rivales de mañana, tienen todas las seguridades de que el triunfo es versátil: igual puede posarse sobre la marfileña cueva pensante de Rodrigo, que sobre la melena enmarañada del doctor Porto. Pero en el fondo del alma, cuántas elucubraciones han de haberse sucedido durante esa semana de espera por la reanudación del encuentro! Que no es la figura de bronce, valioso trofeo, lo que se anhela; no; es la dulce tonalidad de una nueva armonía en el cuadro de los triunfos lo que persiguen los contendientes para gloria y prestigios de las respectivas sociedades a que pertenecen ambos.

Cualquiera que en definitiva triunfe, tiene ya de antemano ganada con su hazaña última, la admiración general. Por esta causa el Club Cazadores del Cerro ha dispuesto homenajearlos debidamente en un acto sencillo que promete resultar brillantísimo y cordial.

TIRO.

Su caballo Victorian, cotizado 10 a 1, triunfó en la justa anual por una nariz

PIMLICO RACE TRACK, Inglaterra, mayo 11, (U. P.) — Victorian conquistó la trigésima octava carrera anual del Preakness ante un público de más de treinta mil personas, en el día de hoy, dando a Harry Payne Whitney su segundo triunfo consecutivo en el Preakness. Adelantándose casi desde el comienzo de la carrera, Victorian ganó a Toro, de E. B. McLean, por una nariz, llegando en tercer lugar Solace, del establo Seagram.

El tiempo para la milla y tres furlongs fué de dos minutos y un quinto de segundo.

El potro inglés Strolling Player, que costó sesenta y un mil pesos al almirante Carl T. Grayson, llegó en cuarto lugar. Nassak, de Harry F. Sinclair, que era favorito antes de la carrera, causó disgusto al público, llegando a la meta en undécimo lugar. Nassak era tercero en el cuarto y medio, pero fué quedando a la zaga después de pasar el poste de tres cuartos.

La victoria valió sesenta mil pesos a Harry Payne Whitney, cinco mil pesos a E. B. McLean y tres mil pesos al dueño de Solace.

El jarrón de Woodlawn permanecerá en posesión de Whitney otro año, pues uno de sus caballos, Bostonian, ganó el Preakness del año pasado.

La pista estaba dura; pero el tiempo fué algunos segundos más lento que el record de un minuto 58 2-5 segundos establecido por Deporter en 1920.

El ganador pagó $20.70, $10,20 y $7.50 en las mutuas. Toro pagó $22 en place y $14.20 en show; y Solace pagó $19.50 en show.

Victorian es hijo de Whisk Broom Segundo y Prudence y hasta la carrera de hoy no había prometido gran cosa. Los logros fueron de 10 a 1 contra Victorian.

SIGUIENDO A LOS CUBAN STARS DE POMPEY Y FERNANDEZ

Los criollos están bateando mucho. — 49 hits en tres juegos

Los Cuban Stars de Pomper y Fernández, están bateando horrores. En los tres juegos, cuyos resultados nos envía nuestro redactor especial, los criollos han bateado la friolera de 49 hits, batting con el que se anotaron tres triunfos, dos contra los Lincoln Giants y el otro sobre el Carley.

José María Fernández, el manager del team, nos dice:

El día 5 jugamos en New York y nos fué a ver jugar, casi toda la colonia cubana, saliendo muy complacida de nuestro base ball. Los players nuevos han gustado bastante. Solís está jugando y bateando muy bien.

A continuación van las anotaciones por entradas de los matchs contra los Lincoln y el score del match jugado en Filadelfia el 5:

Primer Juego

		C.	H.	E.
C. Stars	023 030 003	13	16	0
L. Giants	000 230 012	8	11	1

Oscar y Fernánde ; Winsters y Spearman, baterías.

Segundo Juego

		C.	H.	E.
C. Sarts	010 320 120	9	16	1
L. Giants	001 002 010	4	5	2

San y Fernández, Rector y Spearman, baterías.

CORLEY

	C.	H.	O.	A.	E.
Lai, ss.	1	3	2	2	0
Sharkey, rf.	2	2	2	0	0
Dean, lf.	2	2	3	0	0
Lohr, cf.	2	3	3	0	0
Hyde, 1b	0	2	12	0	0
Wells'n, 3b	0	1	4	4	0
Devin'y ,2b	0	2	4	2	0
Gault, c.	1	1	6	0	0
Duffey, p.	0	0	0	2	0
Comples, p.	0	0	0	4	1
Totales	8	16	36	14	1

CUBAN STARS

	C.	H.	O.	A.	E.
Bejarano, lf.	3	2	4	0	0
B. Baró, lf.	2	3	3	0	0
Herrera, ss.	1	1	5	2	2
Onis, cf.	0	2	5	0	0
Alfonso, 2b	1	0	1	2	0
Fernández, c.	1	3	4	1	0
Pérez, 1b	0	2	13	2	0
Solís, 3b.	0	2	0	1	0
Fabré, p.	1	1	1	1	0
San, p.	0	0	0	1	0
xBragana	0	1	0	0	0
Totales	7	17	36	12	2

x Bateó por Juanelo en el 7º

Corley	300 000 410 000	8
Cuban Stars	000 152 000 001	9

La Carrera del Siglo

FREMONT, Estado de Ohio, mayo 11. (UP)— Andrew Payne, corredor norte-americaso, quedó hoy en primer lugar en el Maraton Trans-Continental, desde Los Angeles a Nueva York, al retirarse el corredor que lo ocupaba, Peter Gavuzzi, por estar enfermo. En las últimas tres semanas Gavuzzi se mantuvo a la cabeza de los competidores.

Gavuzzi tuvo que ser traido hoy a Fremont en automóvil, pues abandonó la etapa del día antes de llegar. Según sus declaraciones, hace dos semanas que no come, y considera su salud más importante que la victoria que parecía tener asegurada.

Gavuzzi tomó la delantera cuando los corredores entraron en Hissouri, arrebatando el primer lugar a Payne. John Salo ha pasado ahora a ocuar el segundo lugar, al mismo tiempo que ganó la etapa del día, que fué de 65 millas, desde Wauseon, en 8 horas 58 minutos y 43 segundos.

EL FILADELFIA COMPRA AL INICIALISTA DON HURST

SAN LUIS, mayo 11. (UP) —El Filadelfia Nacional ha comprado a Don Hurst, según anunció aquí esta noche el manager Bert Shotton. Hurst es un gran inicialista, procedente de las Menores.

GRANDE
INYECCION "G" GRANDE
Cura de 1 a 5 días las enfermedades secretas por antiguas que sean, sin molestia alguna.
ES PREVENTIVA Y CURATIVA

Ya llegaron!
ya están aquí los famosos cuellos
SIMPLEX - CAMPEON
PATENTADO
De venta en las siguientes casas: "La Casa Perez", Neptuno, 79 "Albion", Avenida de Italia y Dragones. "Saratoga", Prado, 121. "Yacht Club", Neptuno, 26. "La Nueva Retreta", Monte, 15. "La Casa Montalvo-Corral", Galiano, 105. "La Modernista", Belascoain, 65. "Le Paris", Manzana de Gomez.
Es Cómodo - Sencillo - Elegante - Inencogible - Inarrugable - Económico

COMIDAS EXQUISITAS PRECIOS MODERADOS. RESTAURANT "EL ARIETE" SAN MIGUEL Y CONSULADO
PIDAN NUESTRO FAMOSO ARROZ CON POLLO TELF. A-9916

M.E.C.D. 2016

Buenos Juegos de la L. Intersocial Para Mañana en Víbora Park

TOPICOS FUTBOLISTICOS

A CARGO de PETER

El Statu Quo *del Futbol*

Seguirá dividido el futbol tropical en dos sectores. Todavía no se han convencido todos el desastre que trae como secuela ese estado de cosas y aun hay quien se mantiene en un plano de intransigencia como en los primeros días.

Todo este lío que tenemos ahora fué producido solamente por el natural disgusto que causaba en el Grupo Almendarista, el no tener representación en el Comité Directivo de la Federación Occidental. Se fueron agriando las cosas hasta que los almendaristas publicaron una carta en la cual decían que se iban de la Federación porque no tenían confianza en los hombres que la presidían, y fué así como vino el rompimiento.

Posteriormente, y después de muchos conciliábulos, el Grupo Lucerista se puso a tono y aceptó como transacción para solucionar el conflicto, que los clubs almendarinos se inscribiesen de nuevo en la Fofa, que se reformara el reglamento de ésta en la forma indicada por los almendaristas, y que la reforma empezara a regir desde la terminación de un Campeonato que deberá jugarse este año, y que en el intervalo rigieran los destinos del Comité Directivo cuatro señores de cada Grupo y un Presidente neutral; que se jugara todos los domingos en los dos campos y hasta llegaron aceptar el nombramiento de una Comisión que presidiría el Sr. Ernesto López.

Es decir, que en las proposiciones que hacen los **luceristas** los **almendaristas** obtienen todo lo que antes—según dice un **leader** que está entre bastidores— ellos pedían y no le daban. Y pensando en esto ha dicho el mismo personaje: 'A mayor riesgo, mayores ganancias". Y ya no se conforman con todo lo que antes pedían, sino que ahora pretenden también que los Clubs de la Fofa se inscriban en la Federación de ellos, que creemos no está constituída, aunque sí suponemos que lo estará en breve.

Y lo que sucede es ésto. Es tan raro ver transigir en el ambiente futbolístico que la plausible actitud del Grupo Lucerista ha sido interpretada por el Grupo Almendarista como señal de que están derrotados y quieren parlamento. ¡Y qué equivocados están! Podemos garantizar a fuer de hombres honrados, que no hay tal cosa en el Grupo Lucerista. Ese Grupo, como el Almendarista, se cree tan fuerte como el primer día. Es más, ya sabemos que por no dar su brazo a torcer, tantos almendaristas como luceristas serían capaces de hacer lo que el otro, pasar hambre y estar constantemente con un palillo de dientes en la boca para dar la impresión de que comen.

Por esa falsa creencia es por lo que el arreglo no podrá ser, al menos por ahora. Como decía otro leader, de los que dan la cara: "las peras aun no están maduras".

"Las circunstancias—nos decía el señor Higinio González Mayo—, nos han obligado a ser un poco más exigentes que antes". Si analizamos el alcance de su frase creemos que llegaríamos a darle la razón, pero aun así, no atenuaría en nada la poca disposición de su Grupo en querer unir a la familia balompédica. Desgraciadamente no es solo Mayo el Norte y Guía del Grupo Almendarista; si fuera así ya todo habría sido solucionado.

Es nuestro deseo hacer constar una vez más que no defendemos a ninguno de los dos Bloques, nos concretamos a comentar la actualidad y a hacer constar nuestro criterio, bueno o malo, pero nuestro criterio al fin.

Noticias y Comentarios

El señor E. Alonso, de San Pedro, número 4, nos ruega le informemos los resultados de los partidos jugados entre la Juventud Asturiana y el Centro Gallego.

Nosotros trasladamos el ruego al señor José Reina, Compilador de la Federación Occidental y éste, tan servicial como siempre, nos hizo entrega de la siguiente relación:

Record de partidos oficiales, jugados entre el Centro Gallego y la Juventud Asturiana, desde el ingreso en Primera Categoría del primero de los citados Clubs:

—Noviembre 29 de 1925, empatados a un goal. (Match de Campeonato).

—Marzo 28 de 1926, empatados a un goal. (Match de Campeonato).

—Enero 2 de 1927, perdió el Centro Gallego 2x1. (Match de Campeonato).

—Abril 17, 1927, perdió el Centro Gallego, 2x0. (Match de Campeonato).

—Septiembre 18, 1927, ganó el Centro Gallego 2x0, partido amistoso.

—Septiembre 25, 1927, ganó el Centro Gallego 1x0, ganando la Copa Creche Habana Nueva.

—Octubre 10, 1927, ganó el Centro Gallego, 1x0, ganando la Copa "El País".

—Enero, 22, 1928, empatados a cero, match del Concurso Omega.

—Enero 28, 12928, perdió el Centro Gallego 1x0, partido amistoso.

—Marzo 11, 1928, ganó el Centro Gallego, 3x1, match en opción a la Copa Hispano.

Resumen: Centro Gallego. — Cuatro partidos ganados, tres perdidos y tres empatados; diez goals a favor y 8 en contra. Juventud Asturiana, ganó tres partidos, perdió cuatro y empató tres. Ocho goals a favor y 10 en contra.

Muy agradecido a la atención del Sr. Higinio González Mayo, Presidente de la Juventud Asturiana, por la invitación que nos envía para la fiesta bailable que se celebrará esta noche en los salones sociales, sito en Paseo de Martí, 125.

El Sr. Bartolomé Terrades, Presidente del "Baleares Sport Club", también nos invita para la Velada Artística-Literaria que en honor del Comité de Damas de esa sociedad se celebrará mañana domingo día 13, en el Centro Valenciano, en Zulueta, 46, altos.

Muy agradecidos a la cortesía del Presidente de los baleáricos.

El domingo no es día de grandes partidos, tanto en un campo como en el otro, los juegos no tienen gran interés. Los matchs de atracción, mientras dure este estado de cosas, escasearán bastante.

Veamos la cartelera de mañana domingo:

EN EL CAMPO ARMADA

Se empieza a jugar el trofeo "Esquerré", tocando jugar los dos primeros juegos a Baleares-Hispano, que jugarán a las 2 y 45 y Centro Gallego-Olimpia, que se enfrentarán a las 4 y 15. Pero antes de estos dos matchs se jugará otro de revancha entre las huestes de Reina, el Athletic, contra el España, cuyo match de la semana pasada resultó un empate.

EN ALMENDARES PARK

A primera hora juegan los infantiles del Fortuna con los del Cataluña, match de revancha. Después jugarán los muchachos que entrena Ferre-Elías con la Juventud Asturiana y por último se enfrentarán el Fortuna y el Real Iberia, anunciándose otra vez, que reaparecerá Edelmiro en la línea de ataque iberista.

EN EL TROPICAL PARK

Sí que estarán en grande los afisionados a las justas amateurs, pues los mejores teams del circuito saldrán al cuadrilátero para defender las posiciones que tienen conquistadas. A primera hora se enfrentarán el Tenerife y el Dependientes; después el Maza Caso y el Cuban Telephone y por último, el Universidad y el Centro Vasco. Tres partidos que durante la semana han dado mucho que hablar.

La Próxima Semana Sabremos Definitivamente Qué oposición Tendremos del Oeste.-Dice Ruth

Para ese entonces se habrá terminado la invasión de los clubs del Oeste.—Los teams están jugando más o menos en la forma que todos indicaron.—Si hay alguna sorpresa, vendrá del Cleveland Indians

(Crónica de Babe Ruth)

NEW YORK, Mayo de 1928.—La próxima semana sabremos a qué atenernos respecto a los clubs de las mayores. Para ese entonces las novenas del Este habrán terminado sus series con las del Oeste, y estaremos en condiciones de decir cuáles son los teams que más probabilidades tienen de mantenerse en la lucha por el pennant hasta el mes de Octubre. Sabremos, por ejemplo, si los Gigantes son lo suficientemente fuertes para vencer a los Cubs, Piratas y Cardenales, y sabremos también si las victorias obtenidas en los primeros juegos por el Cleveland se debieron a débil oposición o porque realmente tienen una novena de categoría.

Particularmente la situación de los clubs o mejor dicho, el desarrollo que ha tenido hasta ahora la temporada no me ha sorprendido grandemente. Los teams están jugando poco más o menos en la forma que indiqué, con una o dos sorpresas en cada liga. El St. Louis Browns, por ejemplo, constituye actualmente la sorpresa de la Liga Americana. Yo pronostiqué que los Browns ocuparían el sótano al terminarse el campeonato, y sin embargo, ellos se mantienen firmes en la primera división, luchando cuello a cuello con los favoritos de los expertos. Ello se debe a que han tenido muy buen pitching durante las tres primeras semanas y a que tuvieron la suerte de arrancar brillantemente.

Conozco a muchas personas que se niegan a tomar en consideración los primeros desafíos de la temporada, asegurando que "esos no cuentan en la decisión del campeonato". Eso me parece un disparate. Un juego ganado es un juego ganado lo mismo en la Primavera que en el Otoño y lo mismo en China que en Hollywood. Un desafío asegurado en abril, es uno menos que hay que ganar en Septiembre y uno más que pone al team cerca del championship.

Y aunque muchos no lo crean así, es conveniente que se sepa que una buena arrancada significa mucho para un club, pues da entusiasmos a los jugadores y les hace jugar convencidos de que estarán luchando por el pennant.

Los Browns son un buen ejemplo de esto. Ellos tienen un conjunto sumamente joven, falto hasta cierto punto de experiencia, y sin embargo, están jugando pelota championable. Todo porque arrancaron con buen paso. Tal parece que ellos mismos se dan ánimo diciéndose: "Ese club que tenemos en contra es más débil que nosotros. Tenemos que derrotarlo de cualquier modo. No podemos perder este juego!" Y otras cosas por el estilo.

Los yankees de 1926 trabajaron en esa forma. Ustedes recordarán que ese año nosotros tuvimos una arrancada excelente, ganando 16 juegos consecutivos. Pues bien, después de esa racha nuestros players se hicieron a la idea de que no tenían contrarios en la Liga, de que no serían vencidos, y así sucedió.

Los Tigres del Detroit pueden presentarse como otro bello ejemplo aunque en el orden adverso. Ellos tienen una novena excelente, muy buenos bateadores y aceptables pitchers, pero sus players se han hecho la idea de que siempre tendrán que quedarse cortos, y que no tienen talla para ganar el pennant.

Los Reds del Cincinnati lucieron championables al iniciarse la temporada de 1927. Pero tuvieron una mala arrancada y al terminarse el primer mes de lucha estaban tan metidos en el sótano que sus players perdieron el almidón y no pudieron levantarse. Este año tienen la misma novena del año pasado, pero han arrancado bien y los jugadores tienen entusiasmo, lo cual bastará para que tengamos que contarlos en la lucha.

Casi todos los teams que señalé para los primeros puestos de ambas ligas están jugando buena pelota. En la Liga Nacional los Gigantes, los Cubs, los Piratas y los Reds están ganando con la frecuencia que yo esperaba. Y los Phillies están perdiendo como todos pensamos.

En nuestra Liga los Yankees y Atléticos están a la cabeza, como señalaron los peritos y los White Sox y el Boston en el sótano, como todos esperábamos. Los otros teams buscarán su nivel dentro de poco. El Detroit por ejemplo, debe subir algunos escalones y los Browns, a pesar del entusiasmo que tienen deben bajar hasta el séptimo lugar.

Si hubiese predestinada alguna sorpresa, yo creo que vendrá de parte del Cleveland. Roger Pekinpaugh tiene un magnífico pitching staff, y cuando cualquier club cuenta con buenos pitchers siempre debe considerarse peligroso. No quiero decir con esto que sean ganadores, entiéndase bien, pero serán duros de pelar y siempre estarán dispuestos a causar daño. Particularmente le tengo mis respetos al Cleveland. Yo creo que Peck les ha infiltrado el espíritu de victoria y que darán una grata sorpresa a todos los que no los consideran.

La Novena Del Habana Yacht Club Dará Mucho Que Hacer En La Temporada De La L. Nacional

La pérdida de Silvio O'Farrill ha sido un golpe duro para el team, pero eso no les ha hecho perder el entusiasmo.—Chicho Hernández cargará con las responsabilidades del pitching.—Cambios en el line up.—Deschapelles al outfield

(Por PEDRO GALIANA)

Este es el cuarto de una serie de artículos que iremos publicando en los que trataremos de las condiciones de los clubs que participarán en la gran temporada de base ball amateur que comenzará mañana, domingo, en los terrenos del Stadium y en Marqueses Field, bajo los auspicios de la Liga Nacional de Amateurs.

Les toca hoy a los Rojos del Habana Yacht Club, los enusiastas muchachos de la Playa, que a pesar de haber perdido los servicios de su lanzador estrella, Silvio O'Farrill, se disponen a jugar pelota de altura a fin de ofrecer bastante resistencia a los ravoritos del público, para quedar después en un honroso puesto de la primera división, ya que la falta de pitchers les impide llegar hasta el pennant.

HABANA YACHT CLUB

	G.	P.	E.	Ave.
Año de 1925	8	15	1	.384
Año de 1926	16	11	1	.593
Año de 1927	8	10	3	.444

Team de 1928

Primera base: E. Tapia.
Segunda base: Luis Manrara.
Tercera base: Raul Argüelles.
Short stop: Chano Sampedro.
Left field: Charles Deschapelles.
Center field: 'Polito' Calvo.
Right field: Jorge Deschapelles.
Catcher: José Salazar.
Pitchers: Chicho Hernández, Julio Deschapelles, L. Moreira.

Después de un período de indecisión, en el que se dudó mucho de inscribir la novena por tercera vez consecutiva en el campeonato de la Liga Nacional, temerosos quizás, de que la ausencia de Silvio O'Farrill los hubiera debilitado demasiado, los Rojos del Habana Yacht Club se han lanzado nuevamente a la lucha del popular circuito de los baseboleros amateurs, dispuestos a realizar cuantos esfuerzos sean necesarios con tal de hacer quedar en alto al pabellón yatista.

Cuentan los Rojos con una novena aceptable, que si mantiene su entusiasmo actual durante los cinco meses de la seasoón ha de dar mucho que hacer a los que desde ahora se consideran con las mejores probabilidades de ganar el pennant. El team ha perdido los servicios del formidable Silvio O'Farrill, hitter peligroso y seguro, y pitcher de excepcionales condiciones entre los aficionados, pero eso no quiere decir que por ello tengamos que decartarlos, asignándoles un de los últimos puestos de la segunda división. A pesar de la retirada de O'Farrill, se han quedado con muy buenos bateadores, y tienen un pitcher excelente en Chicho Hernández, que si se cuida como es debido, estará en condiciones de ocupar el box todos los domingos con muchas probabilidades de éxito.

La falta de pitchers es realmente lo que impedirá el avance de los Rojos hacia el primer lugar de la contienda.

Si el Yacht tuviera otro pitcher del calibre de Chicho Hernández. Es decir, si pudeiran permitirse el lujo de dar un buen descanso a su joven lanzador, entonces tendríamos que contarlos dentro de la lucha, pues las otras posiciones del team están muy bien defendidas, y sabemos que este año efectuarán cuantas prácticas sean necesarias para conseguir el mismo team work que tanto les hizo lucir en la season de 1926, cuando después de brillantísima labor finalizaron en tercer lugar, a corta distancia de los líders.

El paso de Jorge Deschapelles al outfield fortalecerá grandemente la defensa en los jardines, pues el 'Gigante' posee admriables condiciones para la posición y es además, una seguridad en la captura de los flies. Y mientras tanto, Tapia se encargará de cubrir el saco inicial, donde podrá trabajar cómodamente por la experiencia que tiene del puesto.

El Yacht no es una novena temible, ni tiene probabilidad de llevarse el championship, pero cuenta con un bonito conjunto de sluggers, que cuando se pongan de acuerdo para batear va a costar mucho trabajo contenerlos. Y al campo, sin ser estrellas de primera magnitud, saben colocarse perfectamente debajo de la bola par cnvertir los más difíciles lances en suaves outs para el team.

El infield lucirá este año más que el de 1927. Tapia jugará la inicial, donde seguramente ha de lucir bastante. Monrarita ocupará nuevamente la cámar intermedia, y se me asegura que este año logrará la temporada más brillante de su carrera, pues está fildeando horrores y bateando con asombrosa oportunidad. Raul Argüelles, el popularísimo 'Buey', que es uno de los atletas más queridos de los aficionados, ha hecho un training excelente y espera resultar de gran utilidad al team. Su fielding ha mejorado mucho en los últimos tiempos y ha de sorprender a muchos que no lo consideran con su oportuno hitting.

En el campo corto figurará Chano Sampedro, el veloz y hábil basketbolista, que ofreció una bonita exhibición de base ball en los primeros desafíos de la serie por la Copa Herrera. Chano es un infileder rápido, de muy buen brazo y bastante inteligente, tres cosas suficientes para que podamos asegurar que el Yacht presnetará este año un torpedero de calibre.

El trío de outfielders será también notable, figurando en el jardín izquierdo el efectivo Carlos Deschapelles, que el año pasado terminó a la cabeza de los left fielders del circuito. Los tres son muy buenos bateadores, —incluyo a 'Polito' entre los hitters de categoría en la seguridad de que no me hará quedar mal,— y fildeando se tutearán con los mejores de la Liga.

Carlos es el 'as' de los left fielders, Polito ha mejorado mucho en le center y Jorge, aunque enviado a una nueva posición, se amoldará pronto a ella, poniéndose a la misma altura de los que generalmente defienden esos territorios. Esta temporada será el año más notable de los hermanos Deschapelles.

Detrás del bat apareceré odos los domingos el locuaz Salazar, bautizado por sus amigos con el nombre de 'Hartnett', el cual espera ayudar al team en todo lo que sea posible. 'Salsa' es un bateador formidble, posee un brazo excelente y si se fija un poco y olvida los partidos del Beti Jai, podrá aumentar más el punch de la novena.

Como pitched figurará invariablemente Chicho Hernández, que el año pasado demostró poseer magníficas condiciones; encontrándose también en el staff del team, lisots para ayudarlo cuando sea necesario, el zurdito Julio Deschapelles y el veterano Moreira, a quien se ha convertido en pitcher para aprovechar su poderoso brazo.

Este team, practicando como es debido, jugando con verdadero amor propio y dirigido con inteligencia por Tomás del Calvo, será uno de los mejores del circuit, y sin que por ello querramos decir que tengan probabilidades de llevarse el pennant, estarán siempre cerca de la primera división, dispuestos a ganarse un puesto de ella en el menor parpadeo de los líders.

Sportfolio

¿Quién es el player más viejo de las Grandes Ligas en la actualidad?

¿Qué valor tiene el premio del Kentucky Derby?

¿Qué teams resultaron los mejores fildeadores de las Mayores en la pasada temporada?

¿Sostiene todavía Paavo Murmi el record mundial de la milla? ¿Qué tiempo invierte en esa distancia?

¿Cuándo una novena sorprende a un corredor de bases, pueden estacionarse más de dos players en la línea, tratando de sacar el out?

¿Cuáles fueron los cinco pitchers que trabajaron en mayor número de games completos en 1927?

¿Pelea todavía el boxeador Mike Ballerino, que fué campeón de la división junior light weight?

¿Qué edad tiene el pitcher George McFayden, del Boston Americano? ¿Tenía alguna experiencia como profesional antes de incorporarse al Boston?

¿Es Bobby Jones algún graduado de Universidad?

¿Cuándo un corredor de tercera se lanza al robo del home, se le permite al catcher empujar al bateador para sacar out?

Respuestas a las preguntas de ayer.—Ray Kremer, del Pittsburg, parece superior a Larry Benton, aunque este, está pitcheando muy bien actualmente. Benton es más joven.

Nos atreveríamos a * pronosticar desde ahora que Grantham no quedará entre los diez primeros hitters de la Liga Nacional. El decae mucho cuando llega el verano.

Babe Ruhth y Paul [illegible]nel son muy hábiles fildeadores. Algunos fanáticos no consideran al Bambino, pero para dar a usted una idea de lo que fildea, repetiré lo que dijo una vez Ray Schalk, el manager del Chicago White Sox:

"Si Babe Ruth batease menos de trescientos, cualquier novena de la Liga aceptaría sus servicios por lo útil que resultaría en el fielding.'

Freddie Lindstrom parece más completo en la tercera base que Lester Bell, aunque este último ha mejorado mucho desde que lo cambiaron al Boston Braves.

Dudo mucho de que Bissonette dispare 30 jonrones este año. Si llega a 16 habrá realizado una proeza. No es tan fácil jonronear como parece.

Larry Benton es derecho para batear y tirar. El Benton zurdo perteneció al Cincinnati y ahora está en las menores.

Tanto Critz como Frisch son luminarias en el fielding, pero yo me quedaría con el segundo, si se tratare de organizar una novena de big leaguers.

Wrigh, short stop de los Piratas, es un hitter de trescientos por excelencia. Kiki Cuyler está bateando menos de 200.

Es imposible pedirle al Bambino que rompa todos los años su record de jonrones. Este año bateará cuando más 50 batazos. Gehring está en un slump.

Cissel, el nuevo torpedero del Chicago Americano, es una estrella en todos los departamentos del juego y tiene un brazo poderoso. En los primeros juegos de la season se temió por su fielding, pero ahora está demostrando su calibre y su precio, por que costó 113,000 pesos.

Tony Lazzeri de los Yankees, es la mejor segunda base de la Liga Americana. Paul Waner, del Pittsburg, el mejor right field de la Liga Nacional.

Lea mañana: Sportfolid.

CLUB TENERIFE

El team infantil de base ball derrota a los Piratas.—Se crea el basket ball.—Otras noticias

El domingo retro próximo, debutó con verdadero éxito, equipado debidamente, el simpático team infantil de base ball del floreciente Club Tenerife que tanto labora por los sports.

Capitaneados por el diestro pelotero Carlos Hinojosa, tuvieron los integrantes de la lucidísima novena un encuentro con los Piratas del Prado a los que derrotaron con relativa facilidad.

El juego se celebró en el antiguo terreno Habana y fué presenciado por numeroso público. El Tenerife después de corta contienda se anotó 15 carreras, dejando con sólo cinco a los representantes del club oponente.

Por la tarde volvió a contender el team con los Yanquis Infantiles, con los que casi empató, viéndose el manager del club José Hinojosa obligado a suspender el juego a los 7 innings debido a la escasa claridad. Eran las seis y media de la tarde. El Tenerife pudo anotarse cuatro carreras contra seis de los contrarios, con los que volverá sin duda a medir sus fuerzas nuevamente en la seguridad de un fácil triunfo.

Felicitamos a los componentes del Team Infantil de base ball del Tenerife, llamado a jugar un magnífico papel.

NUEVO TEAM DE BASKET BALL

Acaba de constituirse debidamente un nuevo team de Basket Ball que representará al simpático y progresista club Tenerife.

El Fife está integrado por estos distinguidos jóvenes, que han dado en más de una ocasión muestras de verdadera potencia y celebrada agilidad.

Capitán, Oscar Ortiz jr. y señores Luis Angulo Lagar, Jesús Heros, Raoul Rosado Aybar y Gregorio Fernández Pellón. Suplentes Julic Núñez y Joaquín Sarria.

Próximamente darán los integrantes de este team un interesante juego de exhibición donde se pondrá de manifiesto la pericia de estos atletas, que han de ingresar en breve representando al club en una importante Liga.

CAMPEONATO INFANTIL DE BASE BALL

Se invita por este medio a los clubs debidamente constituídos que cuenten con teams infantiles de base ball y muestren su conformidad a la conformidad a la concertación de un Campeonato, dirijan sus adhesiones a las casas de Amistad número 30, Teléfono M-9397, o Chacón número 3, Teléfono M-7171, donde se procederá a las inscripciones acordándose las bases del Concurso y procediéndose a la organización de una Liga Infantil de B. B. C.

Tomás González Rodríguez, Secretario general del Club Tenerife, **Miguel Serina**, Presidente de la sección de Sport.

LIGA INTERSOCIAL

Campeonato de Base Ball de 1928.

Schedule Oficial

Mayo 13.— Mañana.
Seguros Whitner Vs Santos Suárez.
Tarde.— 1er. juego.
Maristas vs San Carlos.
Tarde, 2o. juego.
Vassallo vs Marianao.
Mayo 20. Mañana.
Marianao vs Teléfonos.
Tarde. 1er. juego.
Vassallo vs Seguros Whitner.
Tarde. 2a. juego.
San Carlos vs Dependientes.
Mayo 27. Mañana.
Seguros Whitner vs San Carlos
Tarde. 1er. juego.
Stos. Suárez vs Marianao
Tarde. 2o. juego.
Teléfonos vs Maristas.
Junio 3. Mañana.
Dependientes vs Maristas.
Tarde. 1er. juego.
Vassallo vs Teléfonos.
Tarde 2o juego.
Santos Suárez vs San Carlos.
Junio 10. Mañana.
Vassallo vs Santos Suárez.
Tarde. 1er. juego.
Marianao vs Maristas.
Tarde 2o juego
Dependientes vs S. Whitner.
Junio 17. Mañana.
Maristas vs Seguros Whitner
Tarde. 1er. juego.
Marianao vs Dependientes.
Tarde. 2o. juego.
San Carlos vs Vassallo.
Junio 24. Mañana.
Maristas vs Santos Suárez.
Tarde. 1er. juego.
Seguros Whitner vs Teléfonos
Tarde. 2o. juego.
San Carlos vs Marianao.
Julio 1o. Mañana.
Vassallo vs Dependientes.
Tarde. 1er. juego.
Marianao vs Seguros Whit[illegible]
Tarde. 2o. juego.
San Carlos vs Teléfonos.
Julio 8 Mañana.
Maristas vs Vassallo.
Tarde. 1er. juego.
Teléfonos vs Stos. Suárez.
Tarde 2o. juego.
Seguros Whitner vs Marianao
Julio 15. Mañana.
Teléfonos vs Dependientes.
Tarde. 1er. juego.
Marianao vs San Carlos
Tarde 2o. juego.
Seguros Whitner vs Stos. Suárez.
Julio 22. Mañana.
Marianao vs Vassallo
Tarde 1er. juego.
Dependientes vs Santos Suárez.
Tarde. 2o. juego.
San Carlos vs Maristas.
Julio 29. Mañana.
Dependientes vs San Calos.
Tarde. 1er juego
Teléfonos vs Marianao.
Tarde 2o. juego.
Vassallo vs Seguros Whitner.
Agosto 5. Mañana.
Teléfonos vs Maristas.
Tarde 1er juego.
San Carlos vs Seguros Whitner.
Tarde. 2o. juego.
Marianao vs Stos. Suárez.
Agosto 12 Mañana.
Stos. Suárez vs San Carlos.
Tarde. 1er juego.
Maristas vs Dependientes
Tarde 2o. juego.
Teléfonos vs Vassallo.
Agosto 19. Mañana.
Santos Suárez vs Vassallo.
Tarde 1er juego.
Seguros Whitner ve Dependientes.
Tarde 2o. juego.
Maristas vs Marianao.
Agosto 26. Mañana.
Dependientes vs Marianao.
Tarde. 1er. juego.
Vassallo vs San Carlos.
Tarde 2o. juego
Stos. Suárez vs Teléfonos.
Sepbre. 2. Mañana.
Teléfonos vs Seguros Whitner
Tarde 1er juego.
Dependientes vs Vassallo.
Tarde 2o. juego.
Santos Suárez vs Maristas.
Sepbre. 9. Mañana.
San Carlos vs Teléfonos
Tarde 1er. juego.
Seguros Whitner vs Maristas.
Tarde 2o. juego.
Santos Suárez vs Dependientes.

Los Cardenales de Saint Louis Han Navegado Con Muy Mala Suerte en los Primeros Desafíos

Bill McKechnnie no ha podido presentar todavía su line up completo.—Sus mejores jugadores están fuera de juego.—Los partidarios del club no han perdido el entusiasmo, pero comprenden que la situación es grave

(Crónica de Jack Curdy)

NEW YORK, mayo 11.—Una vez más la mala suerte ha hecho presa a los Cardenales de St. Luis, la reputada novena que dirige Bill Mc Kechinnie. El año pasado, después de haber conquistado en 1926 el campeonato del mundo de una manera brillante, los players del team fueron perseguidos constantemente por la mala suerte, enfermedades, lesiones etc., y el resultado fué que el St. Luis, a pesar de contar con el mejor conjunto de la Liga, tuvo que conformarse con conquistar un honroso segundo lugar.

La historia parece destinada a repetirse en 1928. Antes de iniciarse la season, los Cardenales fueron considerados por los críticos la mejor novena de la Liga, y todos pensaron que desde temprano marcarían el paso a los demás clubs, sin embargo, la realidad ha sido muy distinta y ahora vemos al team luchando desesperadamente por mantenerse en la primera división.

La mala suerte de Bill McKechnnie ha sido grande. Tiene cerca de seis players fuera de juego y esos son precisamente los que él contaba entre sus posibles auxiliares de 1928. Así ha sucedido que, indefensos en el box y sin buenos hitters en el line up, han perdido una serie de juegos que en condiciones normales hubieran sido fáciles victorias para la novena.

Bill Sherdel, uno de los mejores pitcher zurdos de la Liga y de quien se esperaba mucho por sus magníficas demostraciones en las prácticas, está enfermo en el hospital, padeciendo una fiebre altísima; Fred Frankhouse, que el año pasado pitcheó brillantemente y que en éste comenzó con mucho brío, sigue fuera de juego, víctima de un ataque de influenza; Chick Hafey, estrella del outfield, tiene mucho catarro; Williamson, se partió un tobillo; y Walter Holm que estaba jugando brillantemente la tercera, fué operado del hombro hace semanas y no estará listo hasta dentro de veinte días.

En estas condiciones, como es lógico suponer, nadie es capaz de pretender victorias, sobre todo ahora que los Gigantes y Piratas están bateando horrores y el Cincinnati se mantiene efectivo en la primera división. Bill McKechnnie está sufriendo lo indecible. El pensó figurar a la cabeza de los clubs desde temprano y se ha encontrado con que tiene que utilizar todos sus recursos para mantenerse entre los cuatro primeros clubs de la Liga. Está de pésimo humor y mantiene una sonrisa que no tiene nada de satisfacción. Es más bien la sonrisa del pugilista que trata de aparentar serenidad y confianza después de haber recibido una serie de derechas a la quijada.

Su único comentario es el siguiente: "Es preferible que estos contratiempos vengan ahora. En septiembre me costarían el pennant".

Y mientras tanto los Cardenales siguen perdiendo más juegos de los que ganan y sus pitchers resultan apaleados con facilidad. Sherdel y Hafey son esperados con desesperación, y Holm es el único que falta para redondear el trabajo del infield, pues Andy High, a pesar de su fuerte hitting, está dejando pasar muchas bolas por su territorio.

Durante la ausencia de O'Farrell, ha sido el novato Mancuso, que el año pasado jugó del Syracuse, el encargado de cubrir la posición, pero su labor aunque bastante aceptable, no puede compararse nunca con la del formidable Bob, considerado por muchos críticos, el mejor receptor del circuito.

Los partidarios del St. Luis no han perdido el entusiasmo y todavía confían en qu eesos players se incorporen al club con tiempo para luchar por el pennant, pero todos parecen sobresaltados por el desarrollo de los acontecimientos y piden en silencio que la buena suerte los ilumine para pasar al sitial que, de acuerdo con los recursos de la novena les corresponde.

EN LA Y. M. C. A

Mañana se ofrecerá una fiesta en honor de los muchachos vendedores de periódicos

Mañana domingo 13, Día de las Madres, ofrecerán los triangulares de la Y. M. C. A. un nuevo carnaval atlético en honor de los muchachos vendedores de periódicos, que por la índole de sus trabajos se ven privados de muchos momentos de alegría.

La directiva de la Y. M. C. A., al frente de la cual figura el caballeroso Mr. John L. Stowers, ha prestado gustosa su cooperación a la idea del secretario general de la sociedad Mr. Chaffee, quien tiene especial interés en ofrecer lo más frecuentemente posible estas fiestas atletas en beneficio de los muchachos desamparados de la Habana.

Se ha combinado un interesantísimo programa en el que aparecen incluídos juegos de todas clases, carreras, saltos, peleas de boxeo, competencias de natación, etc. Estos actos están bajo la supervisión de Manuel J. Díaz, director general de cultura física de los triangulares y de R. A. Bermúdez, director del magnífico departamento junveil de la Y. M. C. A. Ambos han trabajado activamente y parecen destinados a tener un éxito grande en sus juegos.

El alcalde de la Habana, el popular Miguel Mariano Gómez, concedió permiso para que la Y. M. C. A., pudiera cerrar de una a cinco de la tarde la calle de Apodaca, en la cual se desarrollará parte del programa combinado.

Un grupo de socios entusiastas estarán en la sociedad para prestar su cooperación a fin de que la fiesta resulte un éxito y se espera que Pedro J. Hernández y Mr. Chaffee puedan anotarse un punto más en la columna de sus aciertos.

Los muchachos vendedores de periódicos que deseen participar de la fiesta que prepara la Y. M. C. A. deben pasar por la oficina de la sociedad, hoy sábado de diez a doce **del día para recoger sus tickets.**

Los Reds De Cincinnati Han Demostrado Que Están En Condiciones De Luchar Por El Pennant

La novena se ha medido ya con los clubs más fuertes de la Liga y ha salido airosa.—Sólo han perdido una serie con los Piratas.—Los Gigantes tuvieron una arrancada magnífica

(Crónica de William Hennigan)

NEW YORK, Mayo 11. — Después de medirse con extraordinario éxito contra las cuatro novenas que se consideran las más fuertes de la Liga, Piratas, Cardenales, Cubs y Gigantes, los Reds de Cincinnati han descubierto que tienen una novena formidable y que habrá que contar con ellos para decidir el championship de la Liga Nacional en 1928.

Esto marca un contraste grandísimo con el team de 1927, que se consideró completamente descartado después del primer mes de lucha. Un análisis sobre el trabajo que han realizado los Rojos hasta el presente demostrará que solo han sido superados los Bucaneros, con los cuales han perdido tres juegos mientras han ganado dos. Todos los demás han tenido que rendirse ante el empuje Rojo o han tenido que conformarse con una honrosa división de honores.

El St. Luis Cardenales ha perdido cinco desafíos con ellos, los Cubs de Chicago, cuatro, y el Boston y los Gigantes dos cada uno. Esto ha dado al Cinci un total de 15 victorias y uno de los primeros puestos de la primera división.

La novena de Jack Hendricks está dotada este año del espíritu de combate que caracteriza a las novenas championables. Ya lo demostraron en el training que hicieron en Orlando, y en los primeros desafíos de la season. Sus pitchers veteranos están otra vez en forma y los novatos están jugando como si el campeonato dependiera de sus esfuerzos.

Fred Lucas es actualmente el mejor lanzador del staff, y uno de los más efectivos del team. Cada vez que ocupa el box se puede esperar un buen desafío por parte de los Reds. Luque y Rixey han tenido sus días buenos y sus días malos, pero en general parecen encontrarse bien. Y Edwards ha probado que tiene madera para pitchear con regularidad.

Everett Purdy, el joven outfielder, estaba jugando maravillosamente y bateaba de hit en todos los desafíos en que participaba, hasta que se lesionó el viernes pasado. Su salida ha restado un poco de acometividad al team, pero tan pronto pueda retornar al line up, Allen vuelva al center y los pitchers Jackie May, Carl Mays y Pete Donohue recuperen su forma, el team, que muchos no quisieron tomar en consideración por su mala demostración de 1927, será uno de los contendientes más fuertes de la Liga.

Los New York Giants han tenido también mucha suerte con sus reclutas y ayudados por su espíritu de combate se han colocado desde temprano a la cabeza de los clubs. Si usted examina a los Giants verá que están jugando con una segunda base novata, nuevos outfielders y solo dos pitchers veteranos listos para trabajar, pero Mc.Graw les ha infiltrado mucho espíritu y confianza y ellos creen que serán contendientes al pennant hasta el final.

Jackson, Terry y Roush están jugando maravillosamente. Cohen, el sustituto de Hornsby, aunque perdió el pasa de sus primeros desafíos, continúa bateando con oportunidad y su fielding sigue resultando steady. O' Doul está fuera de juego, pero mientras tanto le ha sustituido Melvin Ott, que ha bateado mucho.

Los Braves de Boston están entrando ya en forma. Lester Bell ha sido una ayuda grandísima al club con su batting y Rogers Hornsby, está jugando como en sus buenos tiempos de 1924 y 25.

Los Piratas también están recuperando el terreno que perdieron en los primeros desafíos de la temporada. Grantham, Paul Waner y Adams son los que mejor están jugando, pero aun necesita de sus pitchhers veteranos y del hitting de Traynor y Glenn Wright.

Los Cubs, a pesar del desastroso pitching de Root y del débil hitting de Kiki Cuyler, están avanzando hacia la primera división, y los Cardenales, aunque torturados por la mala suerte, han ganado mucho terreno en la última semana a expensa del Boston y de los Phillies.

El St. Luis tiene fuera de juego a Hafey, Holm y Sherdel, pero a pesar de eso están luchando con mucho entusiasmo, siendo Frisch, Douthit y Bottomley los que más duro le están dando a la pelota.

Las derrotas que han tenido los Cubs no se han debido a errores de sus jóvenes infielders, como todos los críticos suponían al iniciarse la campaña. Ha sido el pitching inefectivo y el slump de sus sensacionales outfielders el causante de esas malas demostraciones. Para darse una idea de como estarán bateando los Cubs, basta observar que Johnny Buttler, infielder, que siempre ha sido un hitter mediocre supera a Kiki Cuyler en sesenta puntos en el batting average.

Los Phillies, sin poder contar todavía con los servicios de Ulrich, con Deitrick en la lista de los enfermos y teniendo al inicialista Kelly en un slump han caído rápidamente en el sótano, sin que se les note un deseo de salir de él. Los otros clubs se están defendiendo lo mejor posible.

El resúmen de la Liga Nacional es el siguiente:

Los Reds y Gigantes están jugando en mejores condiciones de lo que todos pensaron. Los Piratas, los Cardenales y el Chicago están ganando terreno después de una mala arrancada, y los Braves y el Brooklyn parecen más fuertes que el año pasado. Purdy, Cohen, Bissonette y Whitney han resultado de mucha utilidad a sus clubs.

De los veteranos, Hornsby, Bell, Bancroft, Jimmy Wilson, Terry, Jackson, Roush, Lindstrom, Paul Waner, Gratham, Adams, Critz, Lucas, Rixey, Frisch, Bottomley, Douthit, Blake y Eddie Brown han comenzado a jugar en la forma que tanta fama les ha dado. Desde luego, es muy temprano para hacer un juicio definitivo sobre los players y el mal tiempo ha sido muy intenso en estos últimos días para que se pueda tomar en consideración la forma de los clubs, pero de todos modos, es curioso notar que Piratas, Cardenales, Cubs, Gigantes y Rojos están luchando en la primera división, mientras Dodgers, Braves y Phillies se fajan en los últimos puestos, tal como pronosticaron los peritos al levantarse las cortinas.

Solís-Ballester triunfan 16 x 9

Con gran entusiasmo y ante un numeroso público, se celebró el anunciado encuentro entre los potentes teams "Solís y Ballester" y el "Gloria Stars" saliendo victoriosos por su ataque constante los muchachos de Solís y Ballester, quien pusieron a su reliquia en el box al viejito que siempre parece un muchachito, Don Luis Valdés, el cual hizo comer tierra a los muchachos del Gloria Stars.

Merecen una plauso en el uso de la jeringuilla, Cepero, Reyes, Lombillo, Morales, y el Viejito Luis que disparó un mameyazo de cuatro esquinas; la nota del encuentro fué que los señores Solís y Ballester tuvieron que jugar cuatro innings y medio cada uno por la falta de su jugador que se encuentra enfermo.

Para más detalle véase el score:

SOLIS Y BALLESTER.

	V.	C.	H.	O.	A.	E.
Castañé rf . . .	5	2	0	1	0	1
Suárez 1b . . .	3	3	1	14	2	0
Cepero ss . . .	4	1	3	3	3	1
Reyes cf . . .	3	2	2	1	0	1
Lombillo c . . .	5	1	2	6	0	0
Pompilio 3b . . .	5	2	0	1	1	0
Morales lf . . .	3	4	2	0	0	0
Luis p . . .	5	1	3	1	4	0
Ballester 2b . . .	3	0	0	0	0	2
Solis 2b . . .	2	0	0	0	1	0
Totales: . . .	38	16	13	27	11	5

GLORIA STARS.

	V.	C.	H.	O.	A.	E.
Laza lf	5	1	33	1	0	0
Del Amo ss . . .	4	1	1	2	2	0
Bernardo c . . .	5	2	2	7	0	0
Sánchez 1b . . .	5	1	2	0	0	2
Valdivia cf . . .	4	0	2	2	1	0
Pérez 3b . . .	4	1	0	0	2	2
Jovellanos p . . .	5	1	0	0	0	0
Glez. 2b . . .	5	0	0	0	4	0
Dguez. rf . . .	4	2	1	3	1	0
Totales	41	9	11	24	10	4

ANOTACION POR ENTRADAS:

Gloria Stars: . . 210 400 200 —9
Solis y Ballester: 505 021 30x —16

RESUMEN:

Doble Play: Cepero a Suárez a Cepero, Luis a Lombillo, a Suárez.

Home runs: Luis. Del Amo. Two bases: Reyes. Three bases: Cepero, Morales. Ponchados: Luis 6, Jovellanos 0, Dominguez 5, Pérez 2. Bases por bolas: Luis 3, Jovellanos, 0, Dominguez 4, Pérez 1, Dead ball: Jovellanos a Castañé. a Suárez. Luis a Pérez. Score, Castañé.

SUMMER CASINO

AVISO

A partir de esta fecha este Frontón celebrará sus funciones en la forma siguiente:

De noche, a las ocho y media, lunes y viernes.

De tarde, a las 3, miércoles, sábados y domingos.

Los martes y jueves, no habrá función.

STRAND TRADE-MARK

Strand! Strand! Strand!

Si ese ¡hurra! fuera exclamado a la vez por todos los hombres que usan nuestros Trajes, sería uno de los más formidables que se dijeran en Cuba.

Con los dedos de una mano pueden contarse los que no usan hoy en día Trajes Strand; y se explica por lo que nos dijo hace tiempo un estimado cliente nuestro y que nosotros repetimos a diario:

El Traje Strand no admite competencia.

STRAND TRADE-MARK

BELASCOAIN y SAN JOSE
SAN RAFAEL 17 GALIANO 111
MONTE y AGUILA

Anuncios A. G J.—I-5698

M.E.C.D. 2016

SOCIEDADES ESPAÑOLAS

EL SALUDO DEL PRESIDENTE DEL CENTRO ASTUR DE MEJICO AL DE ESTA INSTITUCION, EN LA HABANA

Gran banquete el domingo en el café-taberna del Palacio Asturiano.—Programa de la hermosa fiesta del Arbol en el Sanatorio La Covadonga

El Presidente del Centro Asturiano de México, envía a su colega del de la Habana, un entusiasta saludo en nombre de todos los socios de aquel Centro, para todos los socios de este.

El Embajador fraternal de este mensaje de cortesía lo es el Tesorero Don Benjamín Pereda, que ya se encuentra entre nosotros y que hará una visita oficial al Centro y al Sanatorio "Covadonga".

Sea bienvenido el Tesorero del Centro Asturiano de México, al que saludamos tan fraternalmente como al señor Cayetano Blanco Jr., que le acompaña, y que es personalidad de relieve y de representación en la vecina república.

EN EL CAFE-TABERNA.

A pesar de haberse prohibido comprometer comensales, se han nutrido las listas para el almuerzo que dedica la Comisión Pro-Sanatorio en Asturias a los anfitriones D. Vicente Fernández Riaño, Don Maximino Fernández Sanfeliz y Don Benjamín Menéndez, socios activísimos de aquella Comisión.

El almuerzo se servirá el próximo domingo a las 12 en el Café-Taberna del Centro Asturiano, y al tener noticia oficial del homenaje, el Presidente del Círculo Ovetense, ha excitado el sentimiento patriótico de los hijos de "Vetusta" para que asistan al Café-Taberna a rendir pleitesía, no sólo a los homenajeados, sino a toda la preclara Comisión, que ha escogido el Monte histórico del Naranco para situar en él el Sanatorio en Asturias. El Presidente Carreño, fué muy aplaudido porque sabe "hacerse cargo" de las cosas.

El banquete será servido por el afamado restaurant "La Reguladora".

LA FIESTA DEL ARBOL

He aquí el programa a que habrá de ajustarse la Fiesta del Arbol, que se celebrará mañana, a las 8.1|2 a. m. en el Sanatario Covadonga".

8.1|2 a. m. Reunión en el Colegio.
9 a. m. Salida del Colegio.
9.1|2 a. m. Ofrenda en la Estatua de D. Manuel Valle.
9 y 40 a. m. Llegada al Parque.

HIMNO NACIONAL.

PALABRAS: por el señor Faustino Grana, Presidente de la Sección de Asistencia Sanitaria.

POESIA: "La Siembra del Arbol", recitada por la Alumna Josefina Fernández.

ACTO: de siembra de dos árboles, por las alumnas y alumnos del Plantel.

POESIA: "El Niño y el Pajarito", recitada por el alumno Rigoberto Fernández.

CANCION: Escolar "El Nido", coro por las alumnas del aula segunda.

POESIA: "La Jaula", recitada por la alumna Ercilia Martínez.

ACTO: de dar libertad a los pajaritos.

POESIA: "El Nido" recitada por la alumna Marina Braña.

PALABRAS: Por el Inspector Escolar, señor Oscar López.

DESFILE: Hacia el lugar de colocación de las Tarjas.

DESVELAMIENTO: de las Tarjas a los señores Socios fundadores.

HIMNO JOVELLANOS.

ENTREGA DE FLORES: a los señores Fundadores enfermos en la Casa de Salud.

LUNCH A LOS ALUMNOS DEL PLANTEL.

OFRENDA floral del "Día de las Madres".

DESFILE.

Los alumnos del Plantel "Jovellanos", serán obsequiados con un popular y sabroso refresco.

PROGRAMA DEL BAILE DE LAS FLORES EN EL CIRCULO ESTUDIANTIL

He aquí el brillante programa del baile que se celebrará hoy en este simpático círculo.

Primera Parte:

Vals, Ramona; Fox, What'll you do Son, Pa Cantón; Fox, Ir Ishould loso you; Danzón, Que pasó; Son, El Florero; Fox, My blue Heaven; Danzón Mi santa; Son, Tn Tun Tan y Paso doble, Carrito de la Cruz.

Segunda Parte:

Fox, Dear, on a night like this; Son, Quisiera estrecharte; Fox, Yale Blue; Danzón, El hombre araña; Son, Dónde estás corazón; Fox, Kiss and make up; Son, El bongó del Habanero; Fox, Red Lips; Son Alza los piés; Extra: Paso doble Pepe Angel.

Himno Nacional.
Orquesta Cartaya.
Son, Sexteto Habanero.

EL 20 DE MAYO Y LA JUVENTUD DE VILLARES

Esta Sosiedad celebra todos los años de cinco a seis bailes la organización esta encomendada a una comisión de fiestas que está integrada por entusiastas jóvenes de Villares, que preside el competente señor José Pernas, quien desea dar toda clase de espansión a los asociados, y no estando terminado el programa general de fiestas, ha acordado la comisión obsequiar a los componentes de esta sociedad con una gran matinee bailable el dia 20 de Mayo en la gran terraza de "La Primera de Villares" sita en la calle Consulado y 12 Reparto Almendares.

El señor Jesús Paz, activo Secretario de la Comisión de Fiestas, nos manifiesta que está todo preparado para el baile y contrata una gran orquesta con un excelente programa, y el baile es exclusivamente para los asociados, los cuales tienen que proveerse de la correspondiente invitación en el domicilio social, sin cuyo requisito no tendrán derecho al acceso al local del baile.

LA ASOCIACION CANARIA Y LOS NUEVOS SOCIOS

Homenaje a. Alvarez de Cañas, Presidente de la Sección de Recreo y Adorno

Inusitado entusiasmo se nota en todos los organismos de la Asociación Canaria.

Ello débese al infatigable empeño que tienen todos los valiosos elementos que componen esos organismos para ver aumentadas considerablemente las listas sociales, de acuerdo con las excitaciones hechas al respecto por los señores Presidente General y Presidente de la Sección de Propaganda.

De todas las Delegaciones y Representaciones llegan diariamente a la Sección de Propaganda importantes remesas de solicitudes de inscripciones de nuevos socios que van a ingresar el cuerpo social.

Varias han sido las felicitaciones que con tal motivo ha dirigido a valiosos elementos el presidente de la Sección citada señor Antonio Rodríguez Martín.

Hoy sábado.— Tendrá efecto esta noche, a las nueve el homenaje organizado por la redacción de nuestro colega "El País" en honor de su cronista social Sr. Pablo Alvarez de Cañas, electo recientemente para ocupar el cargo de Presidente de la Sección de Recreo y Adorno de la Asociación Canaria.

Se celebrará en el Roof del hotel Plaza.

Y asistirá una nutrida y selecta concurrencia.

El número de adhesiones ha aumentado considerablemente.

El adorno de las mesas, a cargo de la renombrada casa Trias, será exponente de delicado buen gusto.

El señor Ferenando de Mesa, Representante de la importante fábrica de tabacos La Radiante, ha enviado, en obsequio de Alvarez de Cañas, los exquisitos tabacos que allí se servirán esta noche.

Con la reseña del acto, homenaje justo y merecido, ofreceremos mañana relación completa de los asistentes al mismo.

En continuación de la iniciada hace pocos dias celebrará a principios de la entrante semana importante junta ordinaria la Sección de Propaganda de la Asociación Canaria, acertadamente presidida por el señor Antonio Rodríguez Martín.

Entre los asuntos a tratar figuran una interesante moción que tiene por finalidad brindar importantes beneficios a los asociados todos y a la Asociación Canaria.

En su oportunidad será dado a conocer ese documento.

El Comité ejecutivo— Celebró anoche junta ordinaria administrativa el Comité Ejecutivo de la Asociación Canaria, bajo la presidencia del señor Domingo León.

Los asuntos tratados se refieren a las Delegaciones

HOY LA CRUZ DE MAYO EN EL CENTRO ANDALUZ

Esta noche a las 9 en los salones del Centro Andaluz de Prado 34 y medio, tendrá lugar la tradicional fiesta de la Cruz de Mayo, que a juzgar por la animación que ha despertado, promete ser un verdadero acontecimiento.

Ayer quedó instalada la Cruz; hoy se procederá a su adorno floral y se están dando los últimos toques al decorado del patio y salones de la alegre casa de la Sociedad regional Andaluza.

Con muy buen acuerdo la Comisión de Fiestas ha limitado las entradas.

MOVIMIENTO DE ENFERMOS HABIDO AYER HASTA LAS CUATRO DE LA TARDE, EN LAS QUINTAS DE SALUD

La Purísima Concepción, de la Asociación de Dependientes

Ingresaron: Julio Díaz Maresma, José Suárez Acevedo, Juan Llano Gutiérrez, Marcelino García Martínez, Luis del Monte Valdés, Jesús Fernández López, Luis Pérez Irube.

Salieron de alta: Rafael Rodríguez Ibatao, Salomón Gold Tratelowitz, Juan José León Cabezas, Serafín Vélez, Arturo Orsa García, Manuel Perdomo García, Nicolás Oladegoya San Martín, María Antonieta Dueñas Lima, Juan Suárez Hernández, Domingo Campilongo Rubio, Otilio Mesa Perdomo, David Aznoriega Fernández, Lorenzo Rodríguez Delgado, Julio Díaz Maresma.

La Benéfica del Muy Ilustre Centro Gallego

Ingresaron: Tesano tOero López, Américo Gordillo Macecly, Antonio García Castro, Antonio Ruiñones Fernández, José María Benllosa Vaqueiro, José Vázquez Basbiero, Francisco Candia Nocego, Jesús Gesto, José Rego Fraga, David Viñas Ferreiro, José Alvarez Campos, Francisco Frego Barreiro, José Rodríguez Alvarez, Antono Gómez Pérez, José Gradailles Rodríguez, Manuel Elroa Anca, José Montero Seoane, José Martínez Rodríguez, Adolfo Roque Blanco Peña, Manuel Tunas Rivero, Lisardo Vázquez Rodríguez, José Fraga Castro, Fernando Aguiar Martínez, Feliciano Varela Quintero, Domingo García Medín, José Martínez Alonso, Francisco Vázquez Laureda.

Salieron de alta: Antonio Cabaña Ares, José Leirane Lutgarde, Ceferino Caneda Alvarez, Agustín González Lage, Laureano Castro Caballeria, Pedro López Rey, Andrés Camino Rey, Ramón Rama Piñeiro, Manuel González Seidedos, Andrés Fornedo Martínez, José González González, Odilo Alvarez Alvarez, Cándido Fraga Poteiro, Bernardo Lage, Alfredo Alvarez Díaz, Escolástico Rodríguez Lorenzo, David González Pérez, José Quintana Patiño, Vicente Gómez Villasuso, Felipe Taboada Souto, Rosendo Sánchez Saavedra, Emilio González Peña, Ramón Fernández, Benigno Almiñá.

Covadonga, del Centro Asturiano

Ingresos: Ramón Cisneros Platero, José González Alvarez, Manuel Díaz de la Fuente, Luis Guardado Gutiérrez, Francisco Pérez Fernández, José Arias Menéndez, Angel Delgado Pérez, Francisco González Sánchez, Guillermo Rodríguez, Ramón Casulo Alvarez, Alejandro Fernández Alvarez, Alfredo Albuerne Arias, Elías Ferrera Alvarez, Florencio Suescane Alcona, José Fernández Fernández, Armando Amal Leal, Celedonio Gabriel Oliva, José Antomil Trabadelo, Luis García Hernández, Armando Garrido Alvarez, Adalberto Fernández Artiles, Luis Díaz Cueto, Manuel Durán Delgado, Miguel Macia López, Francisco Hernández Figueroa, Eduardo García Menéndez, Froilán Betancourt, Feliciano Aldereguía Lima.

Altas: Adelino Alvarez Iglesias, María Ramos Cárdenas, Constantino Cano Colado, Higinio Rubén García, Carlos Huerta Iglesias, Jacinto Cortés Calcedo, Evaristo Perojo Acosta, José Manuel Presno, Santiago Nates Martínez, Manuel Cis Bernardo, José Fleitas López, Pedro Canto Herrero, José Amt. Ruiz Benítez, Saturnino Losa Muñiz, Mario Castillo Roque, Enrique Soriano García, Ricardo Fernández González, Faustino Fernández Pérez, Julio Amieva Sariego, Raul Hernández Ruiz, José Bulnes Zamora, Fermín Barcela Cotarelo, Alberto Iglesias Crucet, José Nieto Carrill, Ramón Valle Alonso, Francisco Biot Cruz, Manuel Deveso Moreno, Manuel Rodríguez Rodríguez.

Nuestra Señora de la Candelaria, de la Asociación Canaria

Ingresaron: Francisco Morales Armas, Pedro Alsins Vales, Antoni oRodríguez Santos, José Sande Pérez, Wenceslao Pérez González, Eugenio Carreño Cortezo, Juan Ceballos Rodríguez.

Salieron de alta: Bernardo Ortas Hernández, Santiago Ceballos González, Eusebio Urra Delgado, Manuel Martín Hernández, Antonio Alvarez Perera, Sebastián Rodríguez Fariña, Gervasio Martínez Serrano, Juan Martín Fernández, José Pérez Pérez, Vicente Martín Rodríguez, Antonio Morales Cabrera, Manuel Alvarez González, José Guerra Martínez.

Sanatorio del Centro Castellano

Ingresaron: Manuel Fernádez, Pilar Gascoa, José C. Lino.

Salieron de alta: Lorenzo García.

La Balear, del Centro Balear

Ingresaron: Dulce María Yanez García, Antonio Luz Rosich, Bartolomé Burgull Torre, Eusebio Muñoz, Aurora González Hernández, Teresa Pallares Ruiz.

Salieron de alta: María Fernández Pérez, Benedicta Campos Campos, Teresa Caridad Juan, Socorro Casall Portell.

Concepción Arenal de Hijas de Galicia

Ingresaron: Carmen Noguerola, Luisa Expósito, Juana Pozo, Carmen Martínez, menor Rafael Ferro, Pafmira Ordóñez, Esperanza Meraza, Nieves Alvarez, Florentina Guerreiro, Amadora López, Carmen Rubio, Segunda Lage.

Salieron de alta: Dominga López, Lorenza Lorenzo, Dolores Ollia, Avelina Rodríguez, Carmen Rancallo, Francisca Pou y María Adriana Pérez.

LA JUNTA GENERAL DE LA JUVENTUD ASTURIANA

A fin de tener un cambio de impresiones con los señores asociados, sobre un proyecto que tiene en estudio la Junta Directiva, se cita a Junta General extraordinaria, para el martes próximo día 15 en nuestros salones sociales, Prado 125 altos, a las ocho y media.

El señor Presidente me encarga recomiende a los señores asociados presten atención a este llamamiento, pues, los asuntos a tratar son de gran interés social.

FESTIVAL DE LA JUV. ARTISTICA EN LA TROPICAL

En el Salón Ensueño se reunirán los socios de esta Agrupación el domingo próximo

Nos tiene tan acostumbrados esta simpática Sociedad a unas fiestas tan llenas de gracia y colorido—que denotan una exquisita labor plena de entusiasmo y buen gusto en la organización— que el solo ofrecimiento de la celebración de otro de sus festivales envuelve una sugestiva promesa de tardes encantadoras.

Con ese entusiasmo que la caracteriza, con esa fe en el triunfo, que la llevó a domeñar el éxito en la propia cumbre de su dominación, y con esa gracia cautivadora de su femenina Comisión de Propaganda, organizó magníficamente su fiesta de Primavera, que tendrá lugar el próximo domingo en los jardines pintorescos de la Tropical.

Ayer mismo, esa Comisión de Propaganda que hemos mencionado, integrada por encantadoras señoritas llenas de gracia y de juventud, reunió su pleno en los salones de la Sociedad que nos ocupa para cambiar impresiones sobre los últimos detalles de esta fiesta, por la que vienen laborando incesantemente a fin de resulte tan brillante como viva es el ansia que las anima y enorgullece.

Con tan hermosos factores, y con el crédito que de por si irradia esta Sociedad, este festival de Primavera promete revestir toda la brillantez anhelada, pues ha despertado el mismo entusiasmo que todos sus festivales anteriores.

ACTOS PARA HOY

CLUB TINETENSE. — Junta Directiva ordinaria, en el local social, a las 8 y media p. m.

CARBALLINO Y SU PARTIDO. — Junta Directiva, en el Centro Gallego, a las 8 y 30 p. m.

NATURALES DE LA PEROJA. — Tarde de Las Flores, en la Agrupación Artística Gallega, a las 8 y 30 p. m.

JUVENTUD ASTURIANA. —Gran baile, a las 9 p. m.

JUVENTUD MUGARDESA. —Junta Directiva, en el local social, a las 8 y 30 p. m.

CENTRO ANDALUZ. — La fiesta de la Cruz de Mayo, a las 9 p. m.

CONCEPCION ARENAL. — Gran velada en honor de la Pardo Bazán, a las 8 y 30 p. m.

EMIGRADOS DE RIOTORTO. — Junta general, en el Centro Gallego, a las 8 y 30 p. m.

HOMENAJE Y DESPEDIDA. — En el café La Isla, a los señores José Prendes y David Martínez, a las 8 y 30 p. m.

MONTERROSO Y ANTAS DE ULLA. — Verbena en Cerro Moderno, del Cerro, a las 8 y 30 p. m.

CENTRO VASCO. — Velada y baile en honor a San Prudencio.

CIRCULO ESTUDIANTIL PROGRESISTA. — Gran baile en el Foment Catalá, a las 8 y 30 p. m.

La fiesta tendrá lugar en el salón Ensueño la tarde del domingo aunque sabemos ya de muchas familias que se proponen trasladarse a la Tropical en las horas de la mañana, a fin de gozar por más tiempo de este festival.

LOS FESTEJOS DE "ESP. INTEGRAL" A LOS AVIADORES

Esta patriótica Institución se propone honrar debidamente a los héroes. — Nuevas asociadas

La patriótica Asociación "ESPAÑA INTEGRAL", que hace varias semanas acordó organizar festejos con motivo de la llegada a esta Isla de los intrepidos aviadores Jiménez y Iglesias, ultimó los actos en que han de consistir.

Se celebrará una solemnísima Misa de Pontifical, en la cual habiará un principe de la Iglesia, en acción de gracias al Altísimo por la hazaña que se trata de realizar.

Aun está en la memoria de todo el pueblo Habanero, los grandiosos festejos organizados por esta patriótica Asociación cuando el heróico Franco atravesó el Atlántico en su famoso Avión Plus Ultra, en aquella fecha celebro ESPAÑA INTEGRAL, un Te Deum en la Iglesia de los Padres Jesuítas de Reina, en cuyo acto habló el Arzobispo de Guatemala, que de paso se hallaba en la Habana y después se organizó una manifestación que recorrió las calles de Reina, Galiano y San Rafael hasta el Parque Central, con una gran banda de Música y un piquete de la policía nacional al frente, aquel acto resultó grandioso por que a él se sumó todo el pueblo de la Habana y eran millares los que cantando y celebrando el triunfo daban vivas al héroe.

El estado de ánimo de nuestros compatriotas y Habaneros es mayor ahora, por ser la Habana el punto escogido para dar cima a esa hazaña.

"ESPAÑA INTEGRAL", como Asociación creyente, pide al Cielo, corona de éxito el vuelo y hace votos por la feliz llegada a estas playas de nuestros compatriotas.

UN GRUPO DE NUEVAS ASOCIADAS.

En el día de ayer se han anotado en las filas de "ESPAÑA INTEGRAL" 12 nuevas asociadas.

He aquí los nombres de tan simpáticas integralistas.

Señoritas: Josefina López Soto, Josefa García, María A. Pére Dolz, Aurora Brito Martín, Guadalupe del Valle, María Gutiérrez, Benigna Girón, Felicia Girón, Teresa Orovenga, Carmen Uriarte, Juanita Alvarez y Elvira Fernández.

Total anotadas ayer 12, a cuyas nuevas asociadas saludamos por su ingreso en la patriótica Asociación "ESPAÑA INTEGRAL".

Mayo es el mes de la mujer en ESPAÑA INTEGRAL, todas las actividades sociales en este mes, están consagradas a la mujer.

LA SECCION DE BENEFICENCIA.

En la noche de hoy, sábado se reune la Sección de Beneficencia de ESPAÑA INTEGRAL en sesión ordinaria correspondiente al mes de la fecha.

Este organismo labora con ansia y con celo por el mejor desempeño de la alta misión que se le ha encomendado. Honor a dicha sección de Beneficencia.

GRAN ROMERIA MONTAÑESA EL DIEZ DE JUNIO

No faltará en esta fiesta mozuca un concurso de baile a estilo de la Montaña

En la junta celebrada anoche bajo la presidencia del señor Cortines se tomaron distintos acuerdos relacionados todos con la Romería que se celebrará el próximo 10 de junio, en los Jardines de La Tropical.

Se aprueba el programa de baile, el cual será algo extraordinario, y a tal fin se acuerda llevar a la afamada orquesta que dirije el señor Pablito Zerquera, completamente reforzada, y al popular sexteto Habanero, único en su clase, y para el baile típico, pito y tamboril, gaita y organillo.

Las señoritas pertenecientes a la Estudiantina, irán ataviadas con el típico traje de la Montaña, y entrarán en el campo de la fiesta, tocando el Paso-doble estreno "De Santander a Laredo", que bajo la batuta del señor Mascaró, se está ensayando cuidadosamente.

Fueron nombrados los señores Pacheco, Escandón y Agudo, para estudiar el costo de hacer una película, que será tomada a todos los concurrentes a la fiesta Montañesa.

También podemos adelantar sin que hasta la fecha haya recaído acuerdo que ese día en el Salón Tropical, se servirá un almuerzo, que puede llamarse íntimo, puesto que será limitado para la Comisión de fiesta y Junta de Directiva.

A los atractivos ya señalados para esta romería mozuca no ha de faltar un gran concurso de bailes al estilo de la Montaña, con valiosos premios, a los vencedores.

Miserias Femeninas

Se ha dicho de la mujer que es «la eterna herida». Pero las funciones orgánicas no son penosas, dolorosas, más que cuando no se defiende al organismo contra todo lo que puede debilitarle. Debilitada, anemiada, una mujer no soportará las pequeñas miserias fisiológicas sino a costa de mil sufrimientos mientras que ella las aceptaría sin ninguna aprensión si empleara el

QUINIUM LABARRAQUE

Aprobado por la Academia de Medicina de Paris

poderoso tónico cuya acción es soberana en todos los casos de depresión física, exceso de fatiga, anemia, formación difícil, cefalalgia, neuropatía, fiebres nerviosas. Tomado antes o después de las comidas a la dosis de un vasito de licor, este maravilloso elixir, preparado con vino añejo de Málaga, reanima rápidamente las fuerzas, excita las secreciones gástricas, produce en todo el organismo una verdadera regeneración.

De venta: En todas las buenas Farmacias
Mayor - Maison FRERE, 19, Rue Jacob, Paris (6e)

CENTRO GALLEGO

SECRETARIA

AVISO

Habiendo acordado que el Ilustre doctor Roberto Novoa Santos pronuncie una conferencia en honor a los asociados de este Centro, la noche del lunes 14 de los corrientes en el Teatro Nacional, a las 9 p. m., con el tema EL DOLOR DE LA AUSENCIA, se invita por este medio a los señores asociados que deseen asistir a este importante acto, concurran a las oficinas de este Centro, de 8 a 11 a. m. y de 1 a 5 p. m., todos los días hábiles, a fin de obtener las localidades que deseen; significándoles que para tener derecho a solicitarlas deberán presentar el carnet y el recibo de la cuota social corriente.

Habana, a 10 de Mayo de 1928.

Visto Bueno:
JESUS MARIA BOUZA.

Secretario,
JOSE GRADAILLE.

3921 2d 11

El Seis Cilindros Victoria

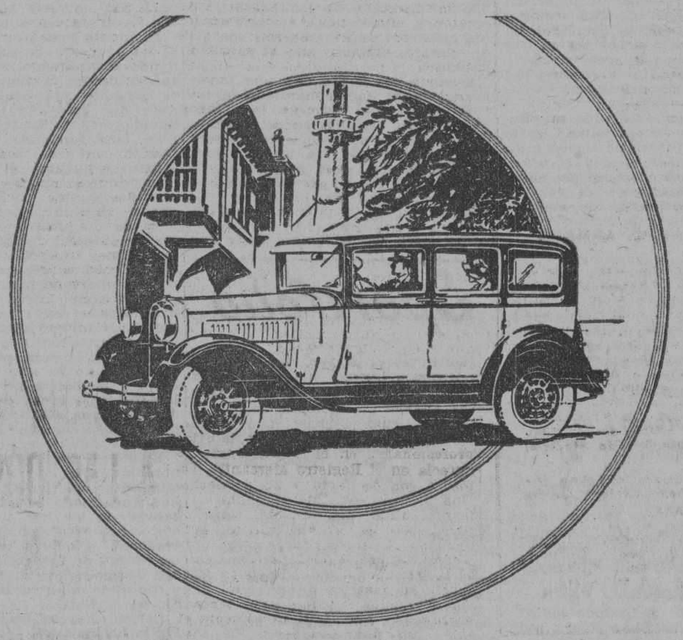

Una Clase Nueva Y Mejor De Automóvil

El Victoria Dodge Brothers de seis cilindros es mucho más que un mero automóvil nuevo. Es un vehículo de una *clase* enteramente nueva y mucho mejor.

Es una de esas victorias en ingeniería que se logran una vez en muchos años, que conmueven el mundo y aceleran el progreso.

Los resultados no pueden expresarse en palabras. Es necesario sentirlos.

Un automóvil rápido completamente seguro—una suavidad irreprochable en la marcha — un modelo de seis cilindros de precio módico insuperable en elegancia e individualidad—el único vehículo de su clase en el mundo.

ORTEGA Y FERNANDEZ

OFICINA 23 y P — HABANA — EXPOSICIÓN PRADO 47

AUTOMÓVILES DODGE BROTHERS

FOLLETIN 27

EL REGRESO DE TARZAN

NOVELA

POR

EDGAR RICE BURROUGHS

TRADUCCION DE

EMILIO M. MARTINEZ AMADOR

De venta en las librerías "La Moderna Poesía", Pí y Margall 135 y "Cervantes", Ave. de Italia No. 62

(Continúa)

El Cabo, y que representaban todas las películas que había empleado desde la salida de América. Estaban ambas absortas en su exámen, y Jane no cesaba de hacer preguntas, en tanto que Hazel mantenía un torrente de comentarios y explicaciones sobre las diversas escenas y gentes.

—Y aquí—dijo de pronto, tienes a un conocido tuyo. ¡Pobrecillo! ¡Tantas veces como he pensado preguntarte por él! Y no he venido nunca a acordarme de él estando las dos juntas!

Y sostenía la fotografía de manera que Jane no viese la cara del retratado.

—Se llamaba John Caldwell —continuó Hazel.— ¿Lo recuerdas? Dice que te conoció en América. Es inglés.

—No recuerdo el nombre —replicó Jane. —Enséñame el retrato.

—El pobre se cayó al mar en nuestro viaje por la costa abajo — dijo Hazel al entregar la fotografía a Jane.

—¿Que se cayó...? ¡Hazel!..... ¡Hazel...! ¡No me digas que se ha muerto, que se ha ahogado! ¡Hazel! ¿Por qué no me dices que es broma?

Y antes que la asombrada miss Strong pudiera sujetarla, Jane Porter se había caido desmayada al suelo.

Una vez que Hazel le hizo recobrar el sentido, estuvo mirándola largo rato antes que ninguna de las dos pronunciara una palabra.

—No sabía, Jane— dijo con voz temblorosa,— que conocieras a mister Caldwell tan íntimamente que su muerte te diera un golpe tan terrible.

—¿John Caldwell? —preguntó miss Porter.— ¿Es que no sabes quién era ese hombre, Hazel?

—Sí que lo sé, Jane. Sabía muy bien quién era. Se llamaba John Caldwell, de Londres.

—¡Oh, Hazel! ¡Ojalá pudiera creer lo!— gimió Jane.— ¡Ojalá pudiera creerlo! Pero esas facciones están tan grabadas en mi memoria y en mi corazón, que las conocería por doquiera entre otras mil, que podrían parecer idénticas a todos menos a mí.

—¿Qué quieres decir con eso, Jane?— exclamó Hazel, ya completamente alarmada. —¿Quién te figuras que es?

—No me lo figuro, Hazel. ¡Sé que ese es un retrato de Tarzán de los Monos!

—¡Jane!

—No puedo equivocarme. ¡Oh, Hazel! ¿Estás segura de que ha muerto? ¿No puede haber equivocación?

—Mucho me temo que no — respondió Hazel tristemente. — Ojalá pudiera creer que estás equivocada, pero se me ocurre infinidad de detalles que no significan nada para mí cuando creía que eran John Caldwell, de Londres, y que ahora corroboran tu creencia. Me dijo que había nacido en Africa y que se educó en Francia.

—Sí, eso es verdad —dijo tristemente Jane Porter.

—El primer oficial, que registró su equipaje, no halló nada que lo identificara como John Caldwell, de Londres. Casi todos sus efectos se habían hecho o comprado en París. Todo lo que tenía iniciales sólo llevaba una "T" o "J. C. T.... Pensamos que viajaba de incógnito con los dos primeros nombres, y que J. C. quería decir "John Caldwell".

—Tarzán de los Monos tomó el nombre de Jean C. Tarzán— dijo Jane con la misma voz monótona y sin vida.—¡Y ha muerto! ¡Ah, Hazel! ¡Es horrible! ¡Haber muerto solo en ese terrible océano! ¡Es increíble que su valeroso corazón haya cesado de latir... que sus poderosos músculos estén inmóviles y fríos para siempre! ¡Que él que era la personificación de la vida, de la salud, de la fuerza, sea pasto de unos seres viscosos que....!

No pudo acabar, y exhalando un gemido escondió la cabeza entre las manos y se dejó caer sollozando al suelo.

Miss Porter estuvo mala varios días, y no quiso ver a nadie más que a Hazel y a la fiel Esmeralda. Cuando por fin subió a cubierta, a todos les llamó la atención el cambio que había sobrevenido en su semblante. Ya no era la despierta y.vivaracha belleza norteamericana que había entusiasmado y encantado a todos los que se ponían en contacto con ella. Era una joven tranquila y triste, con expresión de melancolía y desesperanza que nadie más que Hazel Stronk podía interpretar.

Todos los de la partida se esforzaban cuanto podían por alegrarla y distraerla, pero en vano. a veces el dicharachero lord Tennington lograba arrancarle una triste sonrisa, pero la mayor parte de las horas se las pasaba con los ojos fijos y mirando al mar.

Con la enfermedad de Jane Porter pareció asaltar al yate una desgracia tras otra. Primero se rompió una máquina, y estuvieron dos días sin moverse mientras se hacían las reparaciones necesarias. Luego una tormenta los cogió desprevenidos y se llevó de cubierta todo lo que pudo arrastrar. Más tarde dos marineros se dieron de cuchilladas a proa y uno de ellos quedó mal herido y al otro hubo que meterlo en el calabozo. Luego, para remate de todo, el piloto se cayó al agua por la noche y se ahogó antes que pudieran salvarlo. El yate estuvo dando vueltas por el sitio del accidente durante diez horas, pero no se volvió a ver al oficial desde que cayó al mar.

Todos los tripulantes y pasajeros estaban sombríos y deprimidos después de tal serie de desventuras. Todos temían que sobreviniera algo peor, en especial los marineros, que recordaban toda suerte de tristes presagios y agüeros. ocurridos durante la primera parte del viaje y que ahora interpretaban claramente como precursores de una terrible tragedia que los amenazaba.

Y no tuvieron los agoreros que esperarla mucho. A las dos noches de haberse ahogado el piloto, el yate se sintió súbitamente estremecido de popa a proa. A la una de la mañana se percibió un terrible choque que lanzó de sus literas a los dormidos tripulantes y pasajeros. Un crujido intenso recorrió toda la frágil embarcación, que se inclinó a estribor. Las máquinas se pararon. Un momento estuvo la cubierta del buque formando un ángulo de cuarenta y cinco grados con la superficie del mar, y luego, con súbito sonido de desgarro, se enderezó de nuevo.

Instantáneamente corrieron los hombres a cubierta, seguidos de cerca por las mujeres. Aunque la noche era nublada, había poco viento y poca mar y no estaba tan oscuro que no pudieran divisar una masa negra, que flotaba a poca altura sobre el agua.

—¡El casco de un buque náufrago! fué la concisa explicación del oficial de guardia.

No tardó el maquinista en subir en busca del capitán.

—El remiendo que pusimos en la tapa del cilindro se ha saltado—dijo— y estamos haciendo agua por la amura de babor.

Un instante después subió corriendo un marinero.

—¡Dios santo! —exclamó. —¡Todo el fondo está roto! No podemos seguir a flote ni veinte minutos.

—¡Calla!— exclamó Tennington— Señoras, váyanse abajo y cojan algunas cosas. Puede que la situación no sea tan mala, pero es posible que tengamos que pasar a los botes. Será mejor estar preparados. Bajen en seguida, hagan el favor. Y usted, capitán Jerrold, mande abajo a un hombre competente, para que se cerciore de la extensión verdadera del daño. Entre tanto, me permito rogar que se preparen los botes.

La serena y tranquila voz del dueño del yate hizo mucho por tranquilizar a la gente, y un momento más tarde todos se ocuparon en los deberes que Tennington había insinuado Mas cuando las damas volvieron a cubierta estaban ya preparados y pertrechados los botes, y un momento más tarde el oficial que había bajado volvía para dar su parte. Pero apenas se necesitaba su opinión para asegurar al compacto grupo de hombres y mujeres que el fin del **Lady Alicia** estaba próximo.

—¿Qué hay? —preguntó el capitán al ver que el oficial vacilaba.

—No quisiera asustar a las señoras, capitán— dijo, —pero mi opinión es que no podemos seguir a flote doce minutos. Hay una vía de agua tan grande como para dar paso a una vaca.

El **Lady Alicia** llevaba cinco minutos hundiéndose por la proa. Ya la popa estaba al aire y apenas se podía permanecer en pie sobre cubierta sin peligro de caerse. Llevaba el yate cuatro botes, todos los cuales se llenaron y fueron arriados sin tropiezo. Cuando remaban rápidamente para alejarse del buque, Jane Porter le lanzó la última mirada. Y en aquel preciso momento se sintió un fuerte estrépito y un siniestro golpeteo en el corazón del yate. La maquinaria se había destrozado y se dirigía hacia la proa rompiendo mamparos a su paso. La popa se levantó súbitamente y un instante pareció detenerse. Un casco asomó verticalmente sobre el océano y luego el buque se hundió de proa bajo las olas.

En uno de los botes, el valeroso lord Tennington se secó una lágrima. No era una fortuna de dinero lo que veía hundirse en el océano, sino un hermoso y fraternal amigo a quien quería con locura.

Por fin cesó la interminable noche y un sol tropical vino a herir las tranquilas aguas. Jane Porter había caído en inquieto sueño, pero la despertó la cruda luz del sol al darle en la cara. Miró en torno y vió que en el bote con ella iban tres marineros, Clayton y monsieur Thuran. Luego buscaron sus ojos las otras embarcaciones, pero en cuanto divisaba no había nada que rompiera la terrible monotonía de aquel desierto de agua. Estaban solos en un botecillo en el vasto Atlántico.

CAPITULO XIV

RETORNO A LO PRIMITIVO

Cuando Tarzán cayó al agua, su primer impulso fué alejarse nadando del buque y del peligro que podían representar sus hélices. Sabía a quién debía su triste situación actual y mientras en el mar se sostenía con escasos movimientos de las manos, su principal emoción era la pena de haber sido vencido tan fácilmente por Rokof.

Así estuvo algún tiempo, observando las luces del buque, que rápidamente se alejaban y disminuían, sin que una sola vez se le ocurriera gritar pidiendo auxilio. No lo había pedido en su vida, de suerte que no es de extrañar que no se le ocurriera entonces hacerlo. Siempre contó con su propio esfuerzo e inventiva, y además, desde los días de Kala, no tenía a nadie que pudiera responder a su llamamiento. Cuando se le

M.E.C.D. 2016

Sociedades Cubanas

"BAILES DE FLORES"
Lo tradicional.
En el mes de mayo.
Son varias las sociedades que esta noche celebran el baile cuyo título encabeza estas líneas.
La decana Sociedad del Pilar obtendrá esta noche un triunfo más de los ya muchos que a su haber tiene.
El Centro Instrucción y Recreo de Santiago de las Vegas también celebra este tradicional baile que será a beneficio de los fondos sociales, doble motivo para que triunfen.
La Asociación de Propietarios del Príncipe, así también como el Club Libertad, de S. Suárez, están de fiesta esta noche.
Un triunfo a todos.
Se lo deseo.

HOY EN EL PILAR. — El gran Baile de las Flores.
Hoy abre de nuevo sus puertas la decana Sociedad del Pilar para darle cabida en sus hermosos y frescos salones a la legión de jóvenes y damas, que han prometido concurrir, es de esperarse que sea una de las fiestas más hermosas del año.
Preciosos bouquets confecciona el acreditado jardín La Camelia para obsequiar en la noche de hoy a las damitas concurrentes; también sabemos que habrá un valioso sorteo de un objeto de arte. ¿Qué será?
Las invitaciones casi agotadas pueden ser solicitadas en la secretaría hoy de 1 a 4 de la tarde.
Cartaya que es el favorito de los bailadores habaneros ha confeccionado un programa de 26 piezas, el cual nos es imposible publicar por falta de espacio.

CENTRO INSTRUCCION Y RECREO. — En Santiago de las Vegas.
El cercano pueblo.
Está de fiesta hoy la sociedad cuyo nombre encabeza estas líneas.
Tocará la orquesta francesa del profesor Alemán y la Sonora Matancera.
El programa es regio.
Habrá omnibus a la terminación del baile.
Vaya en estas líneas mi felicitación a los felices directivos del C. I. R.

PROPIETARIOS DEL PRINCIPE. — 2 y 35. — De baile hoy
Tocará Rivera.
El ídolo de los amantes de Terpsícore.
Su Baile de las Flores de hoy será un exitazo que le deseamos a tan simpática sociedad, que preside Ameneiro.

CLUB HABANERO. — En la Artística Gallega.
Mañana celebra una matinée bailable la sociedad de los clubmens.
Ya están ultimados todos los detalles que la fiesta requiere.
Mañana publicaremos el programa.

EN EL OLIMPIA. — En su palacete de las Alturas de Almendares.
Inauguración de un campeonato de tennis inter-socios y matinée al final.
Se celebrará mañana domingo.
Fiesta para socios.
Con exclusión de invitaciones.

CENTRO MEXICANO DE CUBA. — Hoy inaugura su sala de armas.
La mansión de los aztecas vestirá sus mejores galas.
Bello el programa.
Que publicamos ayer.
Al final de la velada que terminará a las 11 de la noche, habrá baile.
The Pirate's Jazz, los magos intérpretes del fox, tocarán.
Fiesta de arte.
Triunfo seguro.

SOCIEDAD DE A. ARENAS. — Mañana domingo.
Celebra el Baile de Flores.
De 9 a 3 de la mañana.
El Liceo se abre paso.
Va de triunfo en triunfo.

JUVENTUD HABANERA. — En marcha triunfal.
El 27 de mayo celebra en los jardines de la Cotorra un magno festival, que al igual que el anterior, constituirá un éxito.
Espero de su secretario detalles, los que trasmitiré a mis lectores.

"LA TARDE CRIOLLA". — El 27 en Medina.
Otro simpático festival.
Celebrado todos los años por esta época.
Lo prepararán un grupo de conocidos bailadores.
Prometo detalles.
Más adelante.

NUEVA FABRICA DE HIELO. — Para el 26 de mayo anuncia esta sociedad su Baile de Flores.
Esta como todas las fiestas que celebran los "trovadores" que preside Eduardo Canter, tienen de antemano el éxito asegurado.
Son muchas las simpatías.

CERRO UNION CLUB. — El feudo de Linares.
El 26 de fiesta.
Celebrará el Baile de Flores.
Tocará Peñalver y un Sexteto.
Después de un pequeño lapso de inactividad volverá el Cerro Unión Club en busca de nuevos lauros.
Daré más detalles.

EN MEDINA. — La tradicional Matinée de las Rosas.
Sugestivo el título, atrayente, sugeridor de amable alegría idolatriz. La Matinée de las Rosas. Todo el encanto de la primavera. Todo el encanto de la vida. La rosa es la flor por excelencia de los Trópicos.
Todas las estaciones le son propicias. Sin embargo en este maravilloso mayo de nuestras latitudes, adquiere la fragante tonalidad que causa envidia hasta a los labios en flor.
Se perfumará todo el local con esencia de rosas de Francia. Se orlará el salón con flores naturales y artificiales, que finas manos de mujer vienen confeccionando con verdadero entusiasmo. Habrá flores para la concurrencia. Tocará la orquesta popularísima de Rivera y el Sexteto Los Siboneyes, y se expiden ya los billetes de entrada al precio de un peso en la secretaría de Medina, G y 21.
Los atractivos son una invitación inexcusable. ¿Quién habrá de faltar?

Todo lo relacionado con esta sección diríjase a Enrique Porto, Sociedades Cubanas, DIARIO DE LA MARINA.
Gracias.

LA JUNTA DE SANIDAD DEJO SOBRE LA MESA EL PROYECTO DE LEY PARA REGULAR EL COMERCIO DE DROGAS

La Supervisión de Drogas y Alimentos ha puesto al descubierto numerosas anomalías cometidas por los farmacéuticos

SE PRETENDE DIVIDIR LAS FARMACIAS

La Junta Nacional de Sanidad y Beneficencia conoció de la protesta de los vecinos de Marianao sobre la gran plaga de mosquitos existentes en aquella zona

En la mañana de ayer, a las diez, celebró sesión la Junta Nacional de Sanidad y Beneficencia, siendo presidida la misma por el doctor Fernando Rensoli, Director de Sanidad, concurriendo a la misma, los doctores Fernando Ortíz, Antonio Díaz Albertinio, Matías Duque, H. Roberts Néstor G. de Mendoza, Francisco Pérez y López Silvero, Juan A. Cosculluela, Gerardo Fernández Abreu, Francisco J. de Velasco, Gonzalo E. Aróstegui y el teniente coronel César Muxó, Supervisor de Drogas y Alimentos, quien asistió a la misma debido a especial ruego solicitado, supuesto que se continuaba discutiendo el proyecto de bases para una Ley del Comercio de Drogas. El doctor José Antonio López del Valle, actuó como Secretario.

Abierta la sesión por el doctor Rensoli se dió lectura al acta anterior, procediéndose inmediatamente a ser aprobada.

EL COMERCIO DE DROGAS.

Inmediatamente se continuó la discusión del proyecto de bases para lograr una legislación por medio de la cual se regule el comercio de las drogas, ley que vendrá a sustituír a la actual vigente Ley de Farmacias. El doctor Néstor G. de Mendoza, vocal-letrado, consumió un turno para rebatír lo propuesto por el doctor Gerardo Fernández Abreu en la sesión anterior, sosteniendo el doctor Abreu que las farmacias deben de pertenecer unica y exclusivamente a los profesionales farmacéuticos.

Se suscita un animadísimo debate con la presentación de este anteproyecto a la Junta, tomando parte en el mismo los doctores Mendoza Aróstegui y Muxó, quienes manifestaron que la propiedad mercantil debe de ser libre, supuesto que no existe posibilidad legal de evitarla ni de perseguirla. Hay momentos en que el profesional farmacéutico no cuenta con el dinero suficiente para abrir una farmacia, teniendo necesidad forzosa de asociarse a uno o varios individuos, quienes se prestan a realizar la operción de apertura del establecimiento a base de figurar como socio de la botica.

Con la vigente Ley de Farmacias se da el caso de que los laboratorios de especialidades deben ser de la exclusiva propiedad de los farmacéuticos, lo cual no es óbice para que los laboratorios extranjeros puedan instalar en Cuba sus subsidiarias, poniendo al frente de dichos establecimientos a farmacéuticos cubanos, aún cuando la sociedad original no sea de farmacéuticos. Con este motivo la Supervisión de Drogas y Alimentos ha descubierto una serie de anomalías, contándose entre ellas, que aún cuando aparecen en la mayoría de las farmacias, propietarios profesionales, en el fondo,—como se aprecia en el Registro Mercantil—éstos lo son de facto y no de hecho. Una persona con dinero facilita a un farmacéutica determinada cantidad para abrír el establecimiento, apareciendo en las escrituras como propiedad del profesional, pero al hacerse la inscripción en el Registro Mercantil, se suscribe a favor del individuo que dió el dinero una hipoteca o gravamen que cubre totalmente el valor del establecimiento. De este modo, se viene burlando un precepto legal, lo cual se trata de evitar con el anteproyecto de la Supervisión de Drogas y Alimentos, para regular el comercio de drogas.

DIVISION FARMACEUTICA

Nosotros hemos recogido la impresión de que existe una mayoría que cree se debe de separar la farmacia, que pudiera denominarse magistral de lo que en realidad es el comercio. En la primera, se confeccionarían las fórmulas médicas y en la segunda, se expenderían los patentes debidamente autorizados, así como también los productos al por mayor.

Una vez terminadas las discusiones promovidas con motivo de éste anteproyecto, se acordó dejarlo sobre la mesa, a petición del doctor Gonzalo E. Aróstegui, para continuar la discusión del mismo en la próxima sesión de la Junta Nacional de Sanidad.

PARA COMBATIR LA PLAGA DE MOSQUITOS.

La Junta conoce de una moción del vocal letrado, doctor Néstor González de Mendoza, sobre la plaga de mosquitos que existen en los barrios de Buenavista y Marianao, considerando las quejas de los numerosos vecinos de esos lugares. El doctor Mendoza pide que se recomiende al Secretario de Sanidad y Beneficencia, se tomen cuantas medidas sean necesarias para hacer desaparecer esa plaga de mosquqitos. La Junta queda enterada por el doctor José Antonio López del Valle, de los trabajos organizados por el Secretario de Sanidad y por la Dirección General, quienes de acuerdo con la Jefatura Local de La Habana, han emprendido la campaña para exterminar a los mosquitos en esas zonas, citando el doctor López del Valle los servicios extraordinarios llevados a cabo en la organización del personal y material con destino a ese fin.

LO DEL MERCADO DE TACON

Conoce la Junta Nacional de Sanidad de un escrito presentado por el señor F. Navarro relativo a la posibilidad de instalar nuevamente un mercado en el patio o rotonda del que fué Mercado de Tacón, oido el parecer del señor Director de Sanidad, quien en unión del Secretario del ramo tiene en estudio un decreto que trata sobre el mismo. Se acuerda dejar este asunto sobre la mesa, en espera de estos estudios.

Fué presentado a la consideración de la Junta un modelo de pieza de material hidráulico, titulado 'Necro-Nicho', por el doctor Oscar R. Soto y por el señor Rafael Randich Fernández, para ser colocado sobre las sepulturas. En vista de que dicho modelo no ofrece ninguna ventaja sanitaria, y sí de procedimiento comercial, la Junta lo desestimó.

Se da cuenta de un escrito de la Secretaría sobre la conveniencia de designar una Junta de Patronos para el Hospital 'Pocurull', de Sagua la Grande, acordándose proponer al Secretario para miembros de la misma a los doctores Alberto de Córdova, Delfín Tomasino, Francisco de P. Machado y Luis de Vera.

Un trabajo presentado por el señor F. Morales Andreu acerca del calor como gestor de la super-raza, fué pasado ;para su informe al doctor Domingo F. Ramos.

ALCANTARILLADO EN EL REPARTO EL RUBIO

El Representante Carlos Guas Paguera, apoyado por numerosos vecinos del Reparto 'El Rubio', presentó un escrito tratando sobre el alcantarillado para dicho reparto, el cual paso para su ponencia al vocal ingeniero. Asimismo pasó para su informe al doctor Hugo Roberts, un escrito del Supervisor de la Inspección de carnes, sobre el transporte de carne por ferrocarril.

Cerca de las doce del día dió por terminada esta fructífera sesión la Junta Nacional de Sanidad y Beneficencia.

MAÑANA MATINEE A LAS DOS EN EL "GRAN FOMENT"

La fecha patriótica del día 20 será conmemorada con una gran velada teatral, iniciada el 19

Para el domingo día 13 a las 2 p. m., es el día que tienen dada su cita los amantes a las fiestas de Terspicore en matinée íntima, familiar en estos frescos y elegantes salones de esta culta y prestigiosa Institución "Gran Foment Catalá".

Matinée elegante, fiesta social, que como las anteriores que viene celebrando esta sociedad Catalana, se verá concurridísima de hermosas damas y damitas, para pasar unas horas de grata expansión y alegría, que con la culta juventud social gustosa de estas fiestas, compartirán satisfactoriamente una tarde más.

La entusiasta e infatigable Sección de Fiestas tendrá a su cuidado todas las atenciones, al recibir orgullosos tanta belleza femenina y elegancia distinguida, que indudablemente dará tema al cronista para una crónica reseñando fielmente el éxito de la misma.

Y para el día 19 otra grata fiesta se nos anuncia, para conmemorar fecha patriótica, con una hermosa Velada Teatral, cuya fiesta tendrá su final el día 20 en ameno y brillantísimo baile de las Flores, cuyo programa insertaremos en fecha próxima.

UNA GRAN FIESTA PATRIOTICA DEL "CLUB TENERIFE"

Se celebrará el 20 de Mayo como homenaje a los jefes de la revolución que son canarios

Se proyecta la realización de un patriótico homenaje.

Se trata de una grandiosa fiesta que tendrá lugar el día 20 de Mayo en los salones de la Asociación de Repórters de la Habana, a las 2 p.m. organizada por el simpático Club Tenerife y que se ofrecerá como homenaje de simpatías y adhesión a los altos jefes de la Revolución cubana, nacidos en Canarias y como memoria a los briosos libertadores desaparecidos, entre los que se cuenta al Mayor General de la Guerra de la Independencia Manuel Suárez Delgado, natural de Tenerife.

En esta sentida fiesta, harán uso de la palabra distinguidos oradores, desenvolviéndose un programa brillantísimo en que figuran números de cantos y recitaciones para artistas cubanos y canarios.

Nuevo letrado. — Acaba de recibirse de abogado un distinguido amigo, el señor Carlos Domínguez González, secretario particular del Presidente del Ayuntamiento señor José Izquierdo.

El nuevo letrado acaba de instalar su bufete en la casa de Cuba número 48.

DESTRUCCION DE NARCOTICOS HOY EN LA SANIDAD

Hoy, a las diez de la mañana, se procederá a incinerar en el patio de la Secretaría de Sanidad y Beneficencia, por la Supervisión de Drogas y Alimentos, cuarenta cajas de morfina pura, con un peso neto de 2 y media libras, así como también 1.183 ámpulas de sedol y un pedazo de opio con un peso de 88 gramos.

Estas drogas fueron ocupadas por la Aduana y enviadas por la Secretaría de Hacienda a la de Sanidad para su total destrucción.

Turno para una farmacia.—Por la Inspección General de Farmacia, se ha designado a la farmacia de la propiedad del doctor Juan Aluija, de la calle de Bernaza número cuatro, para que cubra el turno de guardia en esa zona, todos los viernes, en lugar de la farmacia situada en Lamparilla y Villegas, que ha sido clausurada.

Labor de la Comisión de Clausura.—En el día de ayer, la Comisión de Clausura de la Secretaría de Sanidad y Beneficencia, que preside el doctor Manuel Codina con los doctores Agustín Bassart y García Maintín, recomendaron a la Dirección de Sanidad la clausura de la casa 35 y 2, en el Vedado, de Roque Montel, por estar en malas condiciones sanitarias; demolición de una caseta en la casa Chaple y Morell, de Angel Suárez; la clausura de la Casa Clavel, entre Piñera y Lombillo, marcada con el número 2 y medio, de la propiedad de Carmelo García, por constituir un foco de infección; clausura de la zapatería que sin licencia sanitaria funciona en Flores 76, de Dolores Galchisky; que se especifiquen las obras que es necesario realizar en Lawton, entre Tejar y Dolores, de la señora Viuda, de M. Miranda; que se clausura inmediatamente la casa de Pocito, entre 14 y 15, de la propiedad de Juan Pérez, por tratarse de un foco de infección, así como también la casa Zapata número 3, de Eulalio Martín.

Defunciones Ocurridas

Luis Díaz, b 2 años, Agua Dulce 36 bronco neumonía; Radamés Rodríguez n 3 años Arroyo Apolo 4, abdominal; Caridad Gleam, m 36 años, San Rafael 236, tumor maligno de la mama; Nicolasa López m 62 años 5a, No. 8, cardio esclerosis; Dominga M. Aldama, m 16 años, Sitios 81 pulmonía; Carlos Padrón Angulo, b 18 años, Villegas 76, gastro enteritis; José Cadenas, n 37 años, Moreno 38 bronco neumonía; Lorenzo Peraza, b 34 años, Hosp. C. García, neritis crónica; Lizardo Filores, b 32 años, Hosp. C. García, hepatitis; Valentín Farias, n 70 años, Hsp. C. García ganogrena senil; Margarita González b 4 años, Hosp. C. García anemia; Rafael Loyola Piña, b 20 años, Parque letra A Cerro, infección intestinal; María Ramos Cárdenas, b 30 años, Q. Covadonga, quemaduras accidental; Manuel M. Montes, b 6 años, Hosp. C. García Tétanos; Marcos, Benono b 60 años, Q. Dependientes, pleuresía; Tomás García b 36 años, Cerro 659, tumor cerebral; Carmen Dorva, b 65 años, Centro de J. del Monte, traumatismo aplastamiento; Justo González, b 13 años, Hosp. C. García homicidio arma fuego; Manuel Hernández, b 65 años, Estrella Nueva Gerona, asistolia; Bernardo Baldeiro b 24 años, La Benéfica apendicitis aguda; Agustín Díaz n 60 años Gervasio 27 arterio esclerósis; Herminio Fernández b 46 años, Hosp. C. García, homicidio instrumento contundente; Vicente Aguirre, n 24 años, Hosp. Municipal suicidio arma fuego.

Un buen aceite

es un seguro para el motor

EL "Standard" Motor Oil (aceite lubrificante) *puede* costar más por *cuarto de galón*, pero su precio por kilómetro resulta menor.

El "Standard" Motor Oil, el producto de los químicos petroleros más importantes del mundo, fué perfeccionado después de cincuenta y ocho años de trabajo perseverante—se refina del mejor petróleo crudo que se conoce, y con tal minuciosidad que de doce barriles de crudo se produce uno solo de "Standard" Motor Oil. Posée las cualidades adhesivas y cohesivas que le permiten prestar un servicio mejor y por más tiempo. La próxima vez que vacíe Ud. su cárter, lléneto de "Standard" Motor Oil y recorra 1000 kilómetros antes de vaciarlo y llenarlo de nuevo.

Esta prueba tonificará su motor. Este recorrido será el primero de muchos miles de kilómetros de un automovilismo placentero, libre de las molestias y gastos originados por la fricción.

"Cuídese por esta marca"
STANDARD

Standard Oil Company of Cuba
"STANDARD" MOTOR OIL

DEVOLUCION DE 41,400 LIBRAS DE ACEITE "FIGARO"

En virtud de haberse comprobado por medio de una análisis, que las 41.400 libras de aceite marca Fígaro, ocupadas en días pasados a la firma comercial de Aguilera, Margañón y Compañía, de Inquisidor 15, el Jefe local de Sanidad de la Habana, doctor Francisco Pérez López Silvero, dispuso en la mañana de ayer, de acuerdo con el Jefe de Inspección Domiciliaria, doctor Carlos Calonge, de que se le devolviera a dicha firma esa mercancía.

El aceite Fígaro es puro de olivas, teniendo solo un 1 por ciento de acidez, con un mínimun de standard de 5 por ciento.

Cumpliendo las instrucciones dadas por el Jefe local de Sanidad, el doctor Arguello, efectuó la entrega de las mercancías a dichos comerciantes.

El representante de dicha marca de aceite, señor Carlos González de Ancos, presentó en el día de ayer en la Jefatura Local un escrito pidiendo certificado del análisis hecho por el Laboratorio Nacional, al mismo tiempo, quejándose de que por la mayoría de los Jefes locales de distintas poblaciones del interior, han sido ocupadas partidas de aceite que le pertenecen, causándole con esta medida un enorme perjuicio.

HONORES DEL CLUB ALLERANO

Su Junta Directiva ha tomado el acuerdo de repartir Diplomas de Honor a los Sres. siguientes: Al expresidente Sr. Aurelio Agueria, y a la Encantadora Dama y madrina de nuestro Club Sra. Isabel González de Muñiz y a los Sres. prestigiosos comerciantes J. Calle y Cia.

La Fiesta de Mañana de los Emigrados Revolucionarios Cubanos

Mañana, domingo, celebrarán los Emigrados Revolucionarios en su edificio social con la siguiente orden del día:

Lectura del acta. Comunicaciones, Peticiones de Ingreso, Informes de las Comisiones, Proposiciones y asuntos generales.

"NORMACOL"
garantiza la cura del
ESTREÑIMIENTO
DEPOSITO
Dr. ALBERTO JOHNSON
HABANA
MANZANA DE GOMEZ
445
TELEF. A-5694

GINEBRA AROMATICA DE WOLFE
LA UNICA LEGITIMA
Importadores Exclusivos
: : en la República : :
PRASSE & CO.
Telefóno A-1694 - Obrapía, 17 - Habana

ANUNCIESE EN EL "DIARIO DE LA MARINA"

EL "BAILE DE LAS FLORES" EN EL CENTRO CASTELLANO

Esta noche se celebrará el gran Baile de las Flores, en los salones del Centro 'La Casa de Castilla', lucirá un bello adorno floral. El Jazz Band 'Ubis' y el Son 'Estudiantina Oriental', interpretarán un escogido programa bailable.

La Sección de Recreo y Adorno que sabe hacer bien las cosas, obtendrá u nneuvo triunfo.

N. Gelats & Co. BANQUEROS HABANA
Aguiar 106-108
Vendemos cheques de Viajeros Pagaderos en Todas Partes del Mundo y Cartas de Crédito Circulares en las mejores Condiciones
"SECCION DE CAJA DE AHORROS"
Recibimos Depósitos en esta Sección Pagando Interés de 3 por 100 Anual
Todas estas operaciones pueden efectuarse también por correo

CERVEZA: ¡DEME MEDIA "TROPICAL"!

FOLLETIN 222

MARCEL PRIOLLET

¡Vendida.... en la Flor de su Juventud!

NOVELA

VERSION DE

FERNANDO BARANGO-SOLIS

TOMO II

De venta en las librerías "La Moderna Poesía", Pi y Margall 135 y "Cervantes" Ave. de Italia No. 62, Telfs. A-0545 y A-4958.

(Continúa)

Ayuda de una grua, se oyó un sordo gemido.

Unos brazos se tendieron, recogiendo un cuerpo humano: el de Germán.

El guardabosque había tenido mucha suerte que su antiguo señor.

La crispación de sus rasgos faciales, la alteración de su color y el conjunto apagado que se escapaba de sus labios cárdenos, denotaba que había sido gravemente herido.

Con las dos manos se apretaba fuertemente el pecho, como indicando que era allí donde sentía los más intensos dolores.

Lanzó un gemido agudo cuando se le quiso trasportar en una camilla que a todo escape se había traido.

Josefina que, ante la miseria física olvidaba que tenía frente a sí al hombre que se había hecho cómplice de su marido, raptándola y poniéndola en manos de su verdugo, Josefina se arrodilló junto a Germán.

La experiencia que había adquirido durante su estancia en el hospital de Saint Laurent des Olivettes, la hizo apercibirse al momento de que la muerte había levantado su garra sobre el antiguo guardabosque del castillo de Givrecourt.

Y como alguien indicara la conveniencia de ir en busca de un médico, dijo en voz baja:

—¡Y aprisa! Hará falta un milagro para que este desgraciado pueda vivir hasta la llegada del doctor.

Luego rogó a uno de los que coadyuvaban al salvamento, que se llegara hasta el hospital y trajera lo necesario para administrar una inyección que calmara el horrible sufrimiento del moribundo.

Juzgó inútil hacer traer un necesser de farmacia. Germán no tenía ninguna herida visible. Pero la enorme piedra debajo de la cual se le había encontrado, le había aplastado el pecho.

Mientras se intentaba transportarlo, el herido había cerrado los ojos.

Cuando se le acostó convenientemente en la camilla, entrebrió los párpados y al ver a Josefina, cuya voz había oído, murmuró con estupor:

—¡Señora marquesa!...

No parecía comprender como aquella mujer, a la que había hecho tanto mal, estaba a su lado, atendiéndole con semblante lleno de piedad.

Su sorpresa subió de punto cuando sintió sobre su frente ardiente la dulce caricia de la mano de Josefina.

La bondad y el olvido de las ofensas recibidas, fueron nuevas revelaciones para aquel hombre encenagado y de tan torpes sentimientos.

Se apoderó de la mano bienhechora y la llevó bruscamente a sus labios.

Aquel gesto acabó de desarmar a Josefina y acordar la absolución del pecador.

Encontró fuerzas para sonreir bondadosamente al agonizante, y como éste quisiera hablar, quizás para expresar sus remordimientos, ella le dijo vivamente:

—No hable Germán... El menor esfuerzo puede agravar su mal...

"El médico no tardará en llegar..

"El sabrá calmar sus sufrimientos. Podremos transportarle al hospital y allí le atenderán con todo cuidado y le devolverán la salud en poco tiempo...

"No le quedará de este accidente más que un mal recuerdo...

Al oir estas palabras, que las personas de allí presentes no pudieron escuchar sin emoción, pues sabían a qué atenerse de lo que había sucedido. Germán sacudió débilmente la cabeza.

A pesar de la recomendación de que no hablara, murmuró:

—La señora marquesa es buena y caritativa; pero yo siento que se acerca mi fin..

"¡Y quizás vale más así!.... La vida sería para mí una pesadilla.. después de lo que acabo de aprender...

"Tendría vergüenza de mi miserable existencia ahora que sé lo buena, lo grande que es aquella a quien he causado tanto mal y tan grandes penas..

—¡Cállese, Germán! ¡Se cansa inútilmente!—suplicó Josefina.

—¿Callarme? No es este el momento oportuno para que lo haga..

"Si aún me queda un poco de vida en mi pobre pecho, debo emplearlo para que la señora marquesa sepa.... sí... debe saberlo... Así le pagaré algo sus bondades..

"Y, además, me parece que si digo la verdad antes de morir, ello me tranquilizará y podré partir mejor, más tranquilo, al otro mundo..

"¡Hace tanto tiempo que este secreto me ahoga!...

En este punto de su extraña confesión, se interrumpió Germán y con mirada llena de espanto fijó los ojos en dos nuevos personajes que acababan de colocarse en primera fila entre los allí reunidos.

Los recién llegados eran dos gendarmes de la ciudad cercana que, pasando por el camino habían visto los grupos de gentes y se habían dado cuenta del derrumbamiento de la Torre Maldita.

La curiosidad, y quizás también el deber profesional, les había hecho acercarse, juntándose a la gente que rodeaba al agonizante.

El terror de este último a la vista de los gendarmes, fué de corta duración.

Esbozó una sonrisa socarrona, y dijo:

—¡Ahora ya no tengo miedo de ellos!

"Si quisieran detenerme, otra justicia se encargaría de librarme de sus manos...

"Demasiado tiempo la vista de este uniforme me ha hecho temblar. Ahora ya no los temo. Y hasta..

Germán, dominando sus sufrimientos, sonrió diabólicamente, y terminó:

—Y hasta vale más que estén ustedes presentes, señores...

"Hace un momento, cuando me sacaban de esa tumba en la que me creía enterrado vivo, me ha parecido percibir la silueta de un hombre, en cuyo cuello no tardarán en poner la mano cuando les diga..

El guardabosque tuvo que interrumpirse nuevamente. Todo su cuerpo fué sacudido por una tos violenta que llevó a sus labios una espuma sanguinolenta.

Josefina limpió con su pañuelo aquella espuma trágica, y luego murmuró con dulce voz:

—Estos buenos gendarmes no le quieren ningún mal, Germán. Al contrario, están dispuestos a ayudarnos y transportarle tan pronto como el doctor lo permita. ...

—¡No, no!— dijo el guardabosque. Yo sé lo que me digo...

Ciertamente, yo no soy el principal culpable, pero he tomado parte en el crimen.... lo ví... y si yo hubiera sido un hombre honrado, hace ya tiempo que hubiera hablado, que hubiera dicho...

Germán no pudo continuar hablando.

Un hombre, desgreñado y en actitud de loco, acababa de abrirse paso entre la gente y caía de rodillas junto al moribundo, gritando:

—¡Sí... la verdad, Germán! .....

¡Exijo que digas toda la verdad!...

El personaje que, en medio de la general sorpresa, acababa de aparecer y de lanzar aquellos gritos, no era otro que el marqués de Orceval.

Desde hacía algunos instantes se había acercado a aquel ruedo humano que le ocultaba a Germán.

Enardecido y fuera de sí se había mezclado a los que eran testigos impotentes de los últimos momentos del herido.

Y, de repente, un gran temblor se apoderó de él cuando el guardabosque había hablado del crimen.

Solo, en medio de toda aquella gente, el marqués Cirilo de Orceval se imaginó cuáles iban a ser las consecuencias de las supremas palabras que iba a pronunciar aquel hombre, del que había hecho su esclavo y su ciego cómplice.

¡Germán iba a revelarlo todo!

Iba a denunciarle y a contar lo que había sucedido el pasado año en el lugar conocido por los ocho caminos la noche de San Huberto.

El guardabosque que sólo podía temer en aquellos instantes la ira de Dios, daría toda suerte de detalles.

Hablaría de aquella famosa cacería del lobo, del disparo del fusil... y del hombre tendido en la nieve con la frente agujereada.

Germán iba a decir entonces toda la verdad, sin ambajes y rodeos. Los gendarmes se apoderarían del culpable y vendría seguidamente la condena y la espiación de la pena.

Estos pensamientos, capaces de horrorizar a todo hombre y de una manera especial al orgulloso personaje que llevaba un título de marqués, habían sido seguidos de aquella brusca intervención, de la que nadie podía sospechar el motivo.

La misma Josefina no podía adivinar que su marido estuviera ligado a Germán por otro secreto que el de su mismo rapto.

Por otra parte, el marqués acababa de mostrarse hábil.

—¡Sí... la verdad, Germán!.... ¡Exijo que digas la verdad— había exclamado.

Cualquiera hubiera estado tentado de creer —y Josefina así lo creía— que las confidencias de Germán podían servir para demostrar la inocencia de Cirilo de Orceval.

Pero no era esta la verdad. En pocas palabras iba el moribundo a perder al fiero gentilhombre.

Estas palabras —no pudo articularlas Germán, pues con todas las fuerzas de que era capaz, el criminal esposo de Josefina se apoyaba sobre el pecho del desgraciado.

Y, mientras le decía "¡Habla!", su mano detenía su respiración y ordenaba "¡Silencio!"

Germán expiraba. Intentaba esfuerzo sobresumanos para hacer comprender a los que le rodeaban que el marqués lo estaba ahogando.

Tan sólo conseguía emitir sonidos faltos de significado comprensible.

Y Cirilo de Orceval, prosiguiendo su infame obra, le decía con fingida dulzura:

—¡Habla, mi buen Germán! Se te tendrá en cuenta tu franqueza. Di todo lo que sabes sobre el crimen de que has hablado antes..

—"¿Qué dices?... No te oigo bien...

"¡Haz un pequeño esfuerzo, te lo ruego!...

—"¿Cómo quieres que los señores gendarmes consignen tus palabras en su atestado, si te obstinas en no decir nada comprensible?

Y mientras más el marqués invitaba a hablar a Germán, más apretaba su mano infame el destrozado pecho del agonizante.

Era un suplicio como los que se cuentan de la Inquisición, pero así como en aquellos tiempos se aplicaba el tormento por un principio que creían justo, Cirilo de Orceval sometía a aquel infeliz al más horrible dolor de un modo traicionero y sólo por escapar a su propio castigo.

Esta atroz escena, en la que el se-

M.E.C.D. 2016

ANUNCIOS CLASIFICADOS

ULTIMA HORA

ORDEN DE LOS ANUNCIOS CLASIFICADOS

A Alquileres de Casas.
B Alquileres de Departamentos.
C Alquileres de Habitaciones.
D Alquileres de Locales.
E Alquileres de Garages.
F Se necesitan.
G Se ofrecen.
H Compra y Venta de Fincas.
I Compra y Venta de Solares.
J Compra y Venta de Establecimientos.
K Compra y Venta de Animales.
L Automóviles.
LL Dinero en Hipotecas.
M Bonos y Valores.
N Compra y Venta de Objetos Varios.
Ñ Enseñanzas.
O Hospedajes.
P Para las Damas.
Q Compra y Venta de Instrumentos de Música.
R Maquinarias.
S Muebles y Prendas.
T Pérdidas.
U Para Hogar.
V Compra y Venta de Libros.
W Comidas.

(A) ALQUILERES DE CASAS

(1)—Habana

SE ALQUILAN hermosas casas modernas en Arbol Seco núm. 65 y 71, letras A y B, bajos, entre Santo Tomás y Benjumeda, compuesta de sala, saleta, tres grandes habitaciones, comedor, cuarto de baño completo con agua fría y caliente y cocina de gas. Gana $40.00. Más informes a los teléfonos U-1478 y U-5089. U.H. S-2851 16 Mayo

SAN LAZARO NUM. 167

entre Campanario y Perseverancia bajos, con puerta metálica para establecimiento con amplia vivienda. En la misma los altos muy ventilados y capaces. Las llaves en la ferretería. Informan teléfono A 6013. A1 UH S3349 13 my.

SAN LAZARO ENTRE ARAMBURO Y HOSPITAL

Acera de los pares, segundo piso, casa moderna construcción europea: hall, 6 patios, sala, gabinete, 3 cuartos, baño intercalado, comedor, estilo español, departamento de criado con servicios completos: pantry, 5 hermosos closset. Informa el portero. A1 UH S3348 13 my.

LO MEJOR DE SAN LAZARO

Se alquilan los espléndidos altos de San Lázaro No. 331 esq. a Infanta, con tranvías en todas direcciones, compuesta de sala, saleta y recibidor, 5 hermosas habitaciones, baño intercalado completo, salón comedor al fondo, hall, cuarto y servicio de criados, cocina de gas y calentador, agua abundante a presión. Informan I 1355. La llave en los bajos. A1 UH S 3356 12 my.

SAN LAZARO 69, entre Crespo e Industria, se alquilan estos altos, con todas las comodidades. Sala, recibidor, comedor al fondo. Cinco cuartos de familia, baño completo; cocina y cuarto y servicio de criados. La llave en la bodega. Informes: Telf. I 3462. UH A1 21699 13 mayo.

JESUS MARIA 47, ESQUINA A DAMAS. PISO PRINCIPAL

Muy fresco, acabado de pintar, con muchas comodidades, propio para familia de gusto. Salón para oficina o industria Con servicios independientes y dos puertas metálicas. Tiene un armatoste. Las llaves en la Carnicería. Informes: Teniente Rey 30. U. H. A-1 21831 12 my.

VIRTUDES 147

entre Gervasio y Belascoaín, el segundo piso acabado de fabricar, sala, pequeño vestíbulo, 3 cuartos, baño intercalado completo, comedor al fondo, cocina gas, servicios criados. A1 UH 21872 13 my.

CONCORDIA, 135

Entre Belascoaín y Gervasio. Se alquila esta espaciosa casa moderna, compuesta de sala, recibidor, cuatro cuartos, baño, comedor, cocina y cuarto y servicio para criados. Precio del alquiler $75.00. Informa: Luis M. Santeiro. Tel I 5285. A1 UH S3492 15 my.

OBRAPIA 61

Se alquilan los altos, casa preparada para el comercio o sociedad o conservatorio por la amplitud de sus salones decorados, Informes de 1 a 3 p. m. Tel. F 3417. Las llaves en la misma. A1 UH 21936 15 my.

ALQUILO SEGUNDO Y TERCERO

Lindísimos pisos, en el nuevo edificio Gervasio 52 esquina Virtudes. Sala, comedor, cuatro habitaciones, magnífico baño, cocina y calentador de gas. Servicio criados. No pierda tiempo. Véame si le gusta. Llave y apoderado en la bodega. U. H. A-1 21811 16 my.

SE ALQUILA un piso en el corazón de la Habana. Rayo 4 esq. a San Rafael. Informan en la Dulcería del café La Isla. A1 UH 21962 16 my.

ALQUILO EN $50 ALTOS

Con elevador y tubo para la basura muy frescos y claros. Sala, comedor, tres habitaciones, baño y cocina, un segundo piso, sala, recibidor, tres habitaciones, baño intercalado, comedor y gran cocina. Luz y limpieza de escaleras por cuenta del dueño. San Miguel 173-B. El portero las enseña o en el segundo piso informan. A1 UH 22164 16 my.

MONTE 267 Y CORRALES 198

(Entre Carmen y Rastro) espléndidos pisos $50, $35; sala, saleta, tres habitaciones, comedor, baño intercalado cocina y calentador de gas, servicio para criados. Informes y llaves Monte 319, teléfono A 6045. Entre Rastro y Belascoaín. A1 UH 22169 12 my.

AYESTERAN 12

entre Lugareño y Bruzón, altos, sala, recibidor, terraza, cuatro habitaciones, baño intercalado, comedor al fondo, cocina calentador gas, servicios criados. Informan en la misma. Muy barata una cuadra de Carlos III. A1 UH 22153 13 mayo.

ALMENDARES núm. 73, en $55.00 primer piso, compuesto de sala, comedor, 3 cuartos baño intercalado, cocina y servicio de criados. Teléfono U-1564. A1 UH S3569 17 my.

ALQUILERES DE CASAS

ESCOBAR 10, ALTOS

Entre Lagunas y San Lázaro. Sala, saleta, 9 habitaciones, gran comedor, dos baños y cocina. Nunca falta el agua. Llave en los bajos. Precio: $125. Teléfonos F-2884 y F-1632. Su dueño: Línea No. 2. A-1 S-3468 17 my.

SE ALQUILAN para el día veinte o antes los bajos de la casa de San Lázaro 322-A, entre Escobar y Gervasio. Con sala, tres cuartos y servicios, en 40 pesos. Informa Sr. Pasarón. San Rafael 39 altos. U. H. A-1 21812 1 my.

MANRIQUE 5-C

Se alquila el segundo piso compuesto de sala, saleta, dos habitaciones, baño intercalado completo, comedor al fondo, cocina y servicios de criados. La llave en los bajos. Informan: teléfono A-3234. A-1 U H. S-3480 14 my.

CONCORDIA, 135

Entre Belascoaín y Gervasio. Se alquila esta espaciosa casa moderna, compuesta de sala, recibidor, cuatro cuartos, baño, comedor, cocina y cuarto y servicios para criados. Precio del alquiler: $75.00. Informa: Luis M. Santeiro. Telf. I-5285. A-1 U. H. S-3492 16 my.

COMERCIANTES...! BUENA OPORTUNIDAD...!

Se alquila en módico precio, la Casa Maximo Gómez 384-A, compuesta de alto y bajo. El bajo tiene amplio salón para establecimiento y tiene Armatostes y Mostrador y además cuatro buenas habitaciones. El alto se compone de Sala, saleta, cuatro grandes habitaciones, comedor, cocina, baño Etc. No pierda esta ocasión. Venga hoy mismo a hablar con el señor Barros. "Le Paris", Manzana de Gómez. Tfno. A-4583. A1 UH 22082 12 my.

JESUS MARIA 42, BAJOS

con sala, comedor, cuatro habitaciones, cocina, baño, cuarto para criado con su servicio. La llave en los altos. Informan Concordia 44, Teléf. A 2583. UH A1 22025 12 my.

SE ALQUILA Estrella 235 bajos compuesta de tres habitaciones, sala, saleta, baño moderno y cocina de gas. Informes Ramón Fernández U 1157. A1 UH 22146 15 my.

SE ALQUILA Virtudes 162 bajos compuesta de sala, saleta, tres habitaciones, baño completo y cocina de gas. Informes Ramón Fernández U 1157. A1 UH 22147 18 my.

SE ALQUILAN los bajos de la casa San Lázaro 236, tiene 3 cuartos grandes, sala, comedor, módico precio. Informan en 10 de Octubre 361. Telf. I-1224. A1 UH 21712 12 my.

GERVASIO 188, se alquila el segundo piso, compuesto de recibidor, tres habitaciones, baño intercalado, comedor, galería, cocina y servicio de criados. Informan en el primer piso. U. H. 22212 17 my.

CARLOS III núm. 73 primer piso moderno, sala, saleta, comedor, 4 cuartos, buen baño, cocina, cuarto de criado y servicio. Telf. U 1567. A1 UH S3568 17 my.

CIENFUEGOS 12

Se alquila el segundo piso de la bonita casa calle Cienfuegos doce entre Monte y Corrales, pegada al Campo Marte fresca, ventilada, acera de la brisa con todas las comodidades para familias de gusto. Informan primer piso alto a todas horas. UH A1 22185 13 my.

SE ALQUILA

La hermosa y amplia planta baja de Avenida de Maceo Malecón núm. 354 entre Belascoaín y Gervasio, la llave en los altos, donde informan. Telf. U 4962. A1 UH S3567 20 my.

SE ALQUILA

Hermosa casa Hospital 48, frente al Parque de Trillo, gran sala, cinco habitaciones, saleta, comedor al fondo, doble servicio. Informan: Telf. U-4869. A-1 U. H. 22269 12 my.

SE ALQUILA el primer piso de la calle Industria 166, compuesto de sala, saleta, comedor, cocina, cinco grandes cuartos, baño intercalado y cuarto y servicios de criados. Se informa en los bajos. A-1 22411 15 my.

SE ALQUILAN los modernos bajos Cienfuegos 47. Con sala, tres cuartos, baño, cocina gas. Alquiler: $40. Llaves e informes: bodega frente. A-1 U. H. 22408 14 my.

SE ALQUILAN los altos de la casa calle D No. 215, entre 21 y 22. En el sitio más céntrico del Vedado, con sala, comedor y cinco habitaciones, baño intercalado, pantry, cocina, cuarto y servicio de criados y garage. Informan: Teléfono F-1259. A-2 S-3597 14 my.

ALQUILO

El primer piso de Barcelona No. 10, a la brisa, con hall y acabada de pintar. Informan La Casa Blanca. Lecería y Ferretería. San Rafael 152. Telf. U-5066 y FO-1787. A-1 S-3603 21 my.

SE ALQUILA Cruz del Padre núm. 8 letra D, a una cuadra de Tejas y dos de Infanta; sala, saleta, y 3 cuartos, muy amplia y ventilada; precio $35.00. Informan Telf. F 2884 y F 1632. Su dueño Línea núm. 2. A1 S 3605 21 my.

SAN JOSE 37 MODERNO

Se alquila el segundo piso, compuesto de sala, comedor, dos habitaciones, baño intercalado completo, cocina y servicio de criados, esquina a Manrique y terminados de fabricar el mes pasado. Llave en el mismo piso. Informes Telf. A 3234. A1 UH S 3593. 16 my.

ALQUILO a 75 pesos un alto precioso de esquina Colón 23 dos cuadras de Prado, cuatro cuartos, demás servicios, muy fresca, agua abundante, acabada de pintar. Informes M 1283. A1 UH 22401 14 mayo.

ALQUILO 45 y 65 pisos, dos bonitos altos, Animas 34-A, San Rafael 62-A, con cuatro cuartos y demás servicios acabadas de pintar. Informes en las mismas. Teléf. M 1283. A1 UH 22400 14 my.

SE ALQUILAN varias casitas en la calle Santa Rosa núm. 1, en el barrio del Pilar, compuestos de 2 habitaciones, cocina, patio, baño y demás servicios, el encargado tiene las llaves. Informan en el Teléfono F 5386. A1 UH 22486 16 my.

EN VIRTUDES 74 altos, entre San Nicolás y Manrique se alquilan hermosas habitaciones desde diez pesos en adelante. Mucha agua y luz y buena comida, muy barata, teléfono A 8638. A1 22481 13 my.

$18 a $20 CASITAS modernas: baño, cocina privados. No hay vecinos al frente. $55 altos modernos, Bruzón 27, 29, dos cuadras de Carlos III. F 5441. A1 22476 13 my.

REBAJADA, Escobar 11, bajos, sala, comedor, cuatro cuartos, baño intercalado. 60 pesos. Llaves altos. Dueños Gervasio 149, altos A 5436 y A 4702. A1 S22516 13 my.

MALECON 7, altos, se alquila. Terraza, sala, recibidor, comedor, cuatro cuartos, baño intercalado y demás servicios. En la azotea, un cuarto de criados con su servicio. La llave e informes en los bajos. A1 UH 22507 14 my.

SOLICITUDES DE TRABAJO:

10 CENTAVOS

DEPARTAMENTO DE ANUNCIOS CLASIFICADOS

DE 7 A. M. A 4 P. M. 10 CENTAVOS

Y DE 4 A 10 ½ P. M. 15 CENTAVOS

ALQUILERES DE CASAS

FIGURAS 35, MODERNOS frescos, céntricos, altos, vista calle, dos cuartos, sala, comedor baño, cocina de gas. Informan, en los mismos. X-1085. Rebajada $35. A1 UH 22523 13 my.

EN 65 PESOS, altos Malecón 306, entre Escobar y Gervasio. Altos Jesús María 73, cincuenta pesos. Bajos Corrales 226, 35 pesos. Belascoaín 648, altos. M 6647. A1 22519 13 my.

SE ALQUILAN los frescos y ventilados altos de Arbol Seco 12-B, compuestos de sala, 2 cuartos, baño intercalado y comedor, tiene gas para la cocina. A1 UH 22497 98 14 my.

SE ALQUILAN los altos de la casa Virtudes 39 entre Aguila y Amistad, la llave en los bajos, informan teléfono F 4004. A1 22496 18 my.

PISOS LUJOSOS POR ESTRENAR

$50 — $55 — $60

San Rafael 151½, esquina a Espada, a la entrada izquierda hay un timbre; llame y el encargado lo atenderá. Informes generales: M. Gontyoch. Oficios 58, altos Teléfono M-6659. A1 22371 19 my.

PISO AMPLIO

Campanario 88, casi esquina a Neptuno, se alquila un primer piso, compuesto de cuatro habitaciones, comedor, sala y recibidor, entrada independiente para la servidumbre. Precio $85. Informan el portero y Teléfono A-2708. A1 22512 12 mayo.

SE ALQUILAN los hermosos altos de Estrella 30, cocina, comedor, sala, tres cuartos, recibidor, servicios para criado. Informa, rayo 37. A1 22532 14 my.

SE ALQUILA en $28 casa amplia y ventilada con sala, comedor, dos cuartos, cocina de gas, patio y baño. Montoro número 34. U 2099 U 1380. Habana. A1 22533 14 my.

BAJOS con 5 posesiones, patio, cocina y servicios. Entrada para automóvil (caben dos), cincuenta pesos. Aramburu 4. A1 22526 14 my.

EN $65.00

Se alquila el moderno y muy ventilado piso alto Carlos III esquina Almendares, con sala, recibidor, y comedor decorados, cuatro habitaciones, dos baños y cocina, agua abundante. Informes U 2099. A1 22540 14 my.

(2)—Vedado

SE ALQUILA la casa calle novena número 23, entre H e I, Vedado, propia para industria de tren de lavado o tintorería; se compone de gran sala, saleta, y dos cuartos con sus correspondientes servicios sanitarios y espléndida azotea. Informa M. Rodríguez, Ricla 23. Teléfono A 2706. La llave, en el fondo. A2 22500 17 mayo.

VEDADO. 5 entre 4 y 6. Lo más fresco Pisos modernos. Todas comodidades. Llaves allí. Telf. A-2814. A2 UH 21688 14 my

SE ALQUILA moderna casa calle 27 No. 342, entre Paseo y A, a un paso del tranvía; toda decorada. Sala, cuatro habitaciones, comedor, baño completo, cocina de gas con calentador, cuarto y servicio de criados. Informan en los altos. A-2 U H. S-3478 15 my.

SE ALQUILAN dos casas altas y bajas en 17 esquina a 18, con dos cuartos, sala, comedor, baño y servicios Precio: $75 Los bajos iguales, con jardín. Precio: $30. Informan: Telf. F-1454. A-2 U. H. S-3443 14 my.

ALQUILO altos a la brisa con todo confort moderno: cuatro dormitorios, baño intercalado, closet, hall, pantry, etc., terraza al fondo, lavadero. Calle 27 número 388 entre 4 y 6, Vedado. $80. A2 UH 21935 13 my.

SE ALQUILAN los modernos y ámplios altos de la casa calle H núm. 200 casi esquina a 23; con 4 habitaciones y baño intercalado con abundante agua fría y caliente, servicio de criada independiente, acera de la brisa. Precio $90.00. La llave al lado por 23. Informan señor Fernández. Teléf. A-2446. A2 UH S3514 24 my.

VEDADO. Se alquila la hermosa y moderna casa, calle 9 entre F y Avenida de los Presidentes. De sala, recibidor, gabinete, cuatro hermosas habitaciones, baño completo, comedor, pantry, cuarto de criados y garage. Informan: F-1227. A-2 U. H. S-3476 14 my.

SE ALQUILA la casa calle G entre 13 y 15. Quinta de Lourdes, con sala, comedor, cuatro cuartos, cuarto de criados, cocina y baño; con gran portal y jardín, a dos calles. Al fondo del colegio de las Monjas Francesas. Ultimo precio: $60. Informan: F-1321 y M-1382. A-2 U. H. S-3571 16 my.

SE ALQUILAN dos casas en la calle 5a. y 7a., Vedado. Una de dos habitaciones en $30 y la otra moderna de cuatro habitaciones, en $76. Puede verlas a todas horas. Informes: Herrera. Aguiar 76. M-2012. A-2 22410 15 my.

VEDADO, LUJOSOS ALTOS

con garage se alquilan en $85. Son amplios y cómodos como para familia de gusto. Calle 20 núm. 28 esquina a 15. La llave e informes en los bajos. UH E 1065 18 my.

SE ALQUILA un precioso chalet bien amueblado, con lindo jardín, portal, sala, gabinete, comedor sevillano, cinco habitaciones, regio baño, pantry, cocina, cuartos y baños de criados y dos garages, al fondo elegante Parque Inglés, con árboles frutales. Informan: FO-1089. A-2 22437 13 my.

VEDADO. Alquilo hermosos modernos altos. Paseo 274 entre 27 y 29. Acera de sombra. Muchas comodidades. Hermoso garage. Alquiler rebajado. Informes al lado, 272, altos. A-2 22439 15 my.

VEDADO. 21 núm. 238-A, altos entre F y G, a una cuadra de los tranvías de 23, se alquila casa nueva, terraza, sala, saleta, dos dormitorios, baño moderno intercalado, comedor al fondo, servicio de criados, informan en la misma y por teléfono A-1051, señor Lazcano. A2 22468 21 my.

SE ALQUILA la casa calle 17 núm. 480 letra A, entre 10 y 12, compuesta de jardín, portal, sala, saleta, tres habitaciones, baño intercalado con agua fría y caliente, comedor, cocina, cuarto y servicio de criados, patio y lavadero al fondo. La llave en la bodega de enfrente. Informan en el teléfono F 5386. A2 UH 22485 16 my.

SE ALQUILA la casa calle 17 núm. 482-G entre 10 y 12, compuesta de terraza, sala, saleta, recibidor, tres habitaciones, baño intercalado, comedor, cocina, cuarto y servicios de criados. La llave en la bodega de enfrente. Informan en el teléfono F 5386. A2 UH 22484 16 my.

SE ALQUILAN los altos de la hermosa casa Calzada entre H e I, Vedado, compuestos de Terraza, recibidor, sala, 7 hermosas habitaciones, 2 baños, intercalados, comedor, cocina, garage, cuartos y servicios para criados. Las llaves en los bajos. Informan en el Teléfono F 5386. A2 UH 22483 16 my.

SE ALQUILA en el Vedado la casa 15 número 188 de dos plantas. En la baja, portal, comedor, cocina, garage, cuartos y servicios de chofer y criados, jardín y patio. En la alta, portal, sala, cuatro cuartos, baño intercalado, escalera mármol y cielos rasos. Informarán 15 número 190 esq. H. A2 22459 17 my.

VEDADO calle D núm. 227, casi esquina a 23 se alquila la bonita casa acabada de reedificar con sala, comedor, tres habitaciones, baño de lujo, cuarto y servicios de criados. Informan en 23 número 278 1|2 entre D y Baños. A2 UH 22536 19 mayo.

VEDADO. Se alquila en la calle D número 225, casi esquina a 23, acabado de fabricar, un piso alto, todo decorado, compuesto de sala, saleta, cinco habitaciones, baño de lujo, comedor al fondo, pantry, cuarto y servicios de criados; dos terrazas. También se alquilan los bajos con las mismas comodidades y garage. Informan en 23 núm. 278 1|2 entre D y Baños. A2 UH 22535 19 my.

ALQUILERES DE CASAS

(3)—J. del Monte, Luyanó y Víbora

SAN MARIANO Y SACO

Alquilo amplios y cómodos altos esq. sombra, frente colegio Maristas y Señora de Lourdes con patio, hermosa sala, comedor, 4 cuartos, 2 baños, teléf. I-6635. H-36 U. H. S-3560 21 my.

EL HERMOSO chalet "Villa Tibidabo" situado en lo más alto de la Loma del Mazo, desde donde se contempla la más hermosa vista de la Habana, calle de Luz Caballero esquina a Carmen, compuesto de sala, hall, comedor, seis hermosos cuartos de familia, magnífico cuarto de baño, habitación de criado, cocina y un hermoso garage con cuarto para el chauffeur. El chalet está rodeado de jardines. La llave en la casa de al lado. Informes Teléfono M-9556. Ultimo precio $90.00. U H C 20 Ind Ma.

SE ALQUILA

Un bonito chalet en lo más alto de la Loma del mazo, frente al parque de Luz Caballero "Villa Esperanza". Tiene 2 baños intercalados, servicio de criados, garage y agua abundante. Informan S. Rafael 1. "El Decano". Teléfono A 26... UH 22196 13 my.

20 PESOS CON LUZ, CASITAS INDEPENDIENTES

Compromiso 6 y G, esquina a Fábrica, dos departamentos, patio y servicios, punto alto, pegado a la Calzada de Luyanó. Informan en la bodega. A-3 22446 19 my.

SE ALQUILA cómoda casa-quinta en la Calzada de Arroyo Naranjo 6o 26. Informes en la bodega de la esquina y en el teléfono M-4015. 224444 15 my.

COCOS entre San Benigno y Flores, Jesús del Monte, se alquilan hermosos y frescos altos, sala, comedor, tres habitaciones y demás servicios. La llave en los bajos. Informan teléfono M 7945. Precio $50.00. UH A3 22471 26 my.

EN LA VIBORA a una cuadra del paradero del Havana Central; se alquila una casa con jardín, portal, sala saleta, 3 habitaciones, comedor y servicio completo: tiene garage de madera. Precio $25.00. Calle Ursula núm. 18. Informan teléfono I 7167 e I 1870. A3 S3608 26 my.

SE ALQUILA un chalet en la Loma del Mazo, a media cuadra del colegio Maristas, Luz Caballero núm. 84 a la brisa, con jardín, portal, sala, 4 habitaciones, hall, comedor al fondo, y baño con agua caliente. Acabada de fabricar $50.00. La llave al lado. Telf. I 5058. A3 UH S3606 15 my.

SE ALQUILA un bonito chalet en lo mejor de la Víbora, en Santa Catalina 80, frente al parque de Lawton es un sanatorio para la salud, nunca hubo enfermo consta te portal, sala, saleta, tres espaciosas habitaciones con lavabos, baño moderno intercalado comedor, buena cocina de gas, cuarto y servicios de criados, patio con canteros para flores y traspatio, no falta el agua, se dá en cincuenta pesos, vale ochenta. La llave en la bodega de Milagros y Armas, informa el señor Alburquerque en Jesús Peregrino 26 altos. Teléf. U 4509. A3 22370 16 my.

EN $35.00 ALQUILO casa jardín, portal, sala, comedor, dos cuartos, cocina, baño completo, dos patios. Patrocinio entre Goicuría y Mayía Rodríguez. Teléfono I 7062. A3 22464 16 my.

SE ALQUILA la bien situada casa Gertrudis 6, Víbora, tiene buen patio con árboles frutales. La llave en la bodega esq. a la Calzada. Informes Estrada Palma 3 teléfono I 2138. A3 22463 15 my.

SE ALQUILA una ventilada y moderna casa en Pérez entre Reforma y Guasabacoa, con portal, sala, saleta, cuatro habitaciones, cocina y baño con calentador. La llave al lado. Informan Maloja núm. 42. Telf. A-7977. A3 22505 14 mayo.

ROMPECABEZAS.

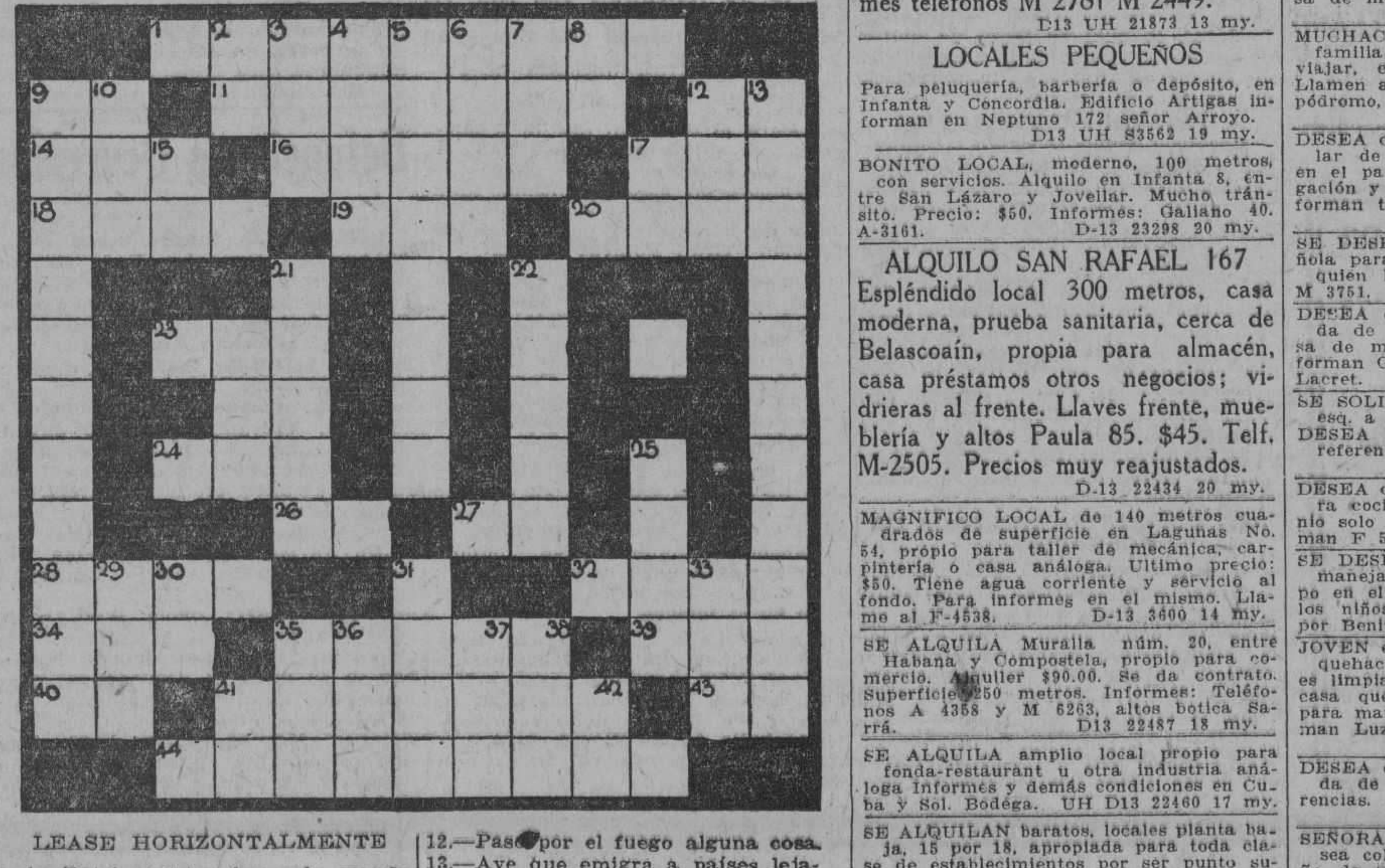

LEASE HORIZONTALMENTE

1.—Patria del hombre más grande de Sud América.
9.—Estado de la Unión (abrev.).
11.—Sitio lleno de lodo.
12.—Asociación Griega (iniciales).
14.—Emplea.
16.—Conoces.
17.—Animal polar.
18.—Se apodera de lo ajeno.
19.—Entregas.
20.—Manjar hecho de harina muy usado en Méjico.
23.—Planta que produce la uva.
24.—Uno de los hijos de Noé.
26.—Afirmativo.
27.—Dios egipcio.
28.—Animal doméstico.
32.—Fruta tropical.
34.—Atrévase.
35.—Enfermedad que causa gran mortandad.
39.—Marchada.
40.—Afirmativo.
41.—Precaución, astucia, maña para engañar.
43.—Carta de la baraja.
44.—Son que resulta de los golpes acompasados que se dan en alguna parte.

LEASE VERTICALMENTE

2.—Artículo determinado (masculino).
3.—Nosotros.
4.—Tiempo que uno ha vivido desde su nacimiento.
5.—Poeta y escritor español (1627-1667).
6.—Pequeña ciudad de Francia.
7.—Interjección que se emplea para dar ánimo (plural).
8.—Consonantes iguales.
9.—Mamífero carnicero parecido al ratón (plural).
10.—Animal polar.
12.—Pasó por el fuego alguna cosa.
13.—Ave que emigra a países lejanos (plural).
15.—Asociación Boliviana (iniciales)
17.—Oficina Telegráfica (iniciales).
21.—Segundo presidente de los Estados Unidos.
22.—Nombre de la esposa de Víctor Hugo.
25.—Cacahuete.
29.—De esta manera.
30.—Bebida aromática.
31.—Pronombre demostrativo.
33.—Composición poética.
35.—Alimento farináceo.
36.—Apellido del autor de "El Judío Errante" (invertido).
37.—Coge, toma.
38.—Nombre de una consonante.
41.—Preposición inseparable equivalente a con.
42.—Asociación Taurina (iniciales).

(La solución mañana.)

Solución al rompecabezas de ayer.

ALQUILERES DE CASAS

SANTOS SUAREZ

Se alquilan los espaciosos altos de la casa Avenida de Serrano esq. a San Leonardo y los bajos de la qre está al lado. Los primeros están compuestos de sala, comedor, cuatro cuartos, baño intercalado moderno, cocina y servicio sanitario para criados, y los bajos tienen tres cuartos y las mismas otras comodidades. La llave en el bajo de al lado. Precio del alquiler de los altos, $55.00. Precio del alquiler de los bajos, $45.00. Informa: Luis M. Santeiro. Tel. I 5285. A3 UH 3493 15 my.

ALQUILO Cortina letra B entre Cortina y Milagros media cuadra tranvías, sala, comedor, tres cuartos. Libertad 52 y 68 entre C. Veiga y Bruno Zayas, con dos habitaciones y demás servicios. A3 22528 17 my.

(5)—Marianao

SE ALQUILA en ampliación del Almendares Avenida primera y 11, linda casa esq. de Fraile, jardín, portal, sala, recibidor, comedor, hall, 3 cuartos completo con closet, 2 baños, pantry y cocina, garage. Dos cuartos de criados y baño. Informan en la misma. A5 S3617 14 my.

(6)—Cerro

CERRO Y TULIPAN

Se alquila una casita con sala, dos cuartos, cocina y servicios completos. Toda independiente. Precio de actualidad. La llave en la frutería. Teléfono I-1355. U. H. A-6 S-3472 15 my

(B) DEPARTAMENTOS

(7)—Habana

CONSULADO 142. Se alquilan apartamentos con servicio y elevador. Precio de situación. Preguntar por Eusebio. B-7 22399 16 my.

DEPARTAMENTOS de sala, un cuarto, baño y cocina. Alquilo a veinte pesos, en Maloja 199 entre Oquendo y Marqués González. Informa la encargada. B-7 22407 14 my.

SE ALQUILA un bonito y moderno apartamento interior en la calle Montoro núm. 3, entre Carlos III y Lugareño, compuesto de sala, comedor dos habitaciones, baño intercalado completo y cocina. Renta 32 pesos. Informan en el núm. 5. B7 22482 16 my.

(8)—Vedado

SE ALQUILAN dos hermosos apartamentos sin estrenar en lo más céntrico del Vedado, Paseo núm. 12, casi esquina a línea con dos grandes habitaciones, baño intercalado de gran lujo color azul, sala y comedor decorados, cocina y calentador moderno de gas, muy independientes. Precio 40 pesos. La llave el encargado de la obra. Informan F-5549. B8 UH 21230 10 my.

DPTO. VEDADO, sala, cuarto grande, cocina y servicio. Precio $25. 23 núm. 464 entre 10 y 12. B8 UH 22049 12 my.

(9)—Barrios

$50 A $100 ALQUILO Departamentos muy frescos. Edificio 8 pisos, garage 6 esq. 11 Vedado. F 5441. B9 22475 13 my.

(C) HABITACIONES

(10)—Habana

OFICIOS 74 y 76, esquina a Luz. Se alquilan expléndidas habitaciones, recién reedificadas con buenos y abundantes servicios de duchas, agua y lavaderos. En lo más ventilado de la Habana. Precios muy módicos. casa de mucho orden. Informes en la misma. C10 UH S3295 17 My.

EN Muralla 55 altos, entre Habana y Compostela se alquila una espléndida habitación de tamaño grande, con derecho al balcón de la calle. Hay terraza, buen baño, luz, toda la noche y teléfono es casa tranquila y de moralidad. A-1 U. H. 20628 12 my.

HABITACIONES

NEPTUNO 189, entre Gervasio y Belascoaín. En esta casa se alquilan espaciosas habitaciones con servicio y balcón a la calle. Teléfono U-5940. C-10 U. H. 21272 20 my.

EN $20.00 ALQUILA matrimonio una fresca habitación a hombres solos; bien amueblada con su baño completo. En lugar céntrico. Teléfono A-8143. C10 UH S3504 12 my.

ALQUILO varias accesorias con entrada, con puerta a la calle y sus dos llaves. Precio 20 pesos, con luz toda la noche. Alquilo una habitación alta a hombre solo o mujeres solas muy fresca. Precio 10 pesos con luz. Informan Sitios y Escobar. Bodega. C10 UH 22330 13 my.

SE ALQUILA una habitación en $12 en los altos del Cine "Niza", Prado 97, con muebles, luz y servicios. Se puede ver a todas horas. Informes en la carpeta. C-10 22393 14 my.

ZULUETA 34

Alquilamos habitaciones muy baratas y un zaguán propio para oficina de comisionista o casa análoga. Las habitaciones son muy frescas y a la brisa, agua corriente y baño. C10 22462 21 my.

EN REINA 6, 2do. piso, casa particular se alquila una habitación con balcón a la calle a hombres solos o matrimonio sin niños. C10 22495 15 my.

SE ALQUILA una habitación alta grande en San Rafael 135 entre Gervasio y Belascoaín y en San Miguel 153 una alta $12 y en Gervasio 86 una baja, ventana a la calle en $17, dos altas a 15 y 16 y en Escobar 98 una $7 y en San Nicolás 19, una alta $12 en las mismas informan. C10 22530 14 my.

SE ALQUILA UNA HABITACION

San Rafael núm. 50, 2o. piso; casa de estricta moralidad; se cede una espaciosa habitación ventilada a caballeros solos. Se cambian referencias. C10 S 3607 14 my.

AGUILA 64-A, bajos entre Concordia y Virtudes se alquila habitación fresca, clara, vista a la calle, teléfono único inquilino para oficina señora o caballero únicamente. C10 22403 14 my.

COMERCIANTES Automovilistas Local Malecón y Aguila. Magnífica Exposición Automóviles. Proposiciones 6 esq. 11, Vedado F 5441. C10 22477 13 my.

(11)—Vedado

SE ALQUILA una habitación grande con capacidad para una familia y se puede guardar una máquina. Precio: $20.00 con luz y teléfono. Informan en A No. 10, entre Calzada y Quinta. C-11 22447 14 my.

(D) LOCALES

(13)—Habana

COMERCIANTES

En el mejor punto de la calle Reina, se cede el contrato de la casa sin regalía, preparada para cualquier giro por tener vidrieras y armatostes nuevos. Informes: Reina 56. U. H. E-897 indf. 25 ab.

PARA ALMACEN O DEPOSITO

Alquilo amplia nave en Revillagigedo y Tallapiedra, con un salón alto. 20 metros de frente a cada calle. Informa doctor Lamelas. D-13 U. H. 21315 15 my.

GRAN LOCAL, 768 metros de superficie. Propio para industria, almacén o depósitos, tren funerario, garage etc., en Zapata número 22, pegado a Infanta. La llave en Zapata número 20, bodega. Informan en F 14, altos, entre 5 y 7. Vedado. D-13 U. H. 20410 12 my.

SE ALQUILAN bajos Belascoaín 98-A, propios para establecimiento. Salón de 300 metros planos. Claros, ventilados. Entradas por dos calles. Llaves, informes, tienda de ropa de la esquina. D13 UH 21944 12 my.

SE ALQUILA. MALOJA 107

Para talleres, almacenes, Industrias, acabada reconstrucción, 500 metros superficie, una planta, magnífica azotea, gran patio hermosos salones y entrada para camión. Informes teléfonos M 2781 M 2449. D13 UH 21873 13 my.

LOCALES PEQUEÑOS

Para peluquería, barbería o depósito, en Infanta y Concordia. Edificio Artigas informan en Neptuno 172 señor Arroyo. D13 UH S3562 19 my.

BONITO LOCAL, moderno, 100 metros, con servicios. Alquilo en Infanta 8, entre San Lázaro y Jovellar. Mucho tránsito. Precio: $50. Informes: Galiano 40. A-3161. D-13 23298 20 my.

ALQUILO SAN RAFAEL 167

Espléndido local 300 metros, casa moderna, prueba sanitaria, cerca de Belascoaín, propia para almacén, casa préstamos otros negocios; vidrieras al frente. Llaves frente, mueblería y altos Paula 85. $45. Telf. M-2505. Precios muy reajustados. D-13 22434 20 my.

MAGNIFICO LOCAL de 140 metros cuadrados de superficie en Lagunas No. 54, propio para taller de mecánica, carpintería o casa análoga. Ultimo precio: $50. Tiene agua corriente y servicio al fondo. Para informes en el mismo. Llame al F-4538. D-13 3600 14 my.

SE ALQUILA Muralla núm. 20, entre Habana y Compostela, propio para comercio. Alquiler $90.00. Se da contrato. Superficie 250 metros. Informes: Teléfonos A 4358 y M 6263, altos botica Sarrá. D13 22487 18 my.

SE ALQUILA amplio local propio para fonda-restaurant u otra industria análoga Informes y demás condiciones en Cuba y Sol. Bodega. UH D13 22460 17 my.

SE ALQUILAN baratos, locales planta baja, 15 por 18, apropiada para toda clase de establecimiento por ser punto superior y un piso principal apropiado para casa de huéspedes por tener grandes salones y buenas habitaciones. Informan altos de la misma. Carrio. D13 22458 16 my.

NAVE con 400 metros propia para almacén o garage. Techos nuevos. Cien pesos. Animas y Hospital. D13 22527 14 my.

(E) GARAGES

(16)—Barrios

SE ALQUILA un garage y un cuarto con baño moderno; también se alquila para guardar muebles o para otra cosa cualquiera. Calle 2 número 204, entre 21 y 23. Telf. F-1052. E-16 S-3502 19 my.

(F) SE NECESITAN

(17)—Criadas de mano y manejadoras.

MUCHACHITA de 13 a 15 años, se solicita para manejar un niño. Sueldo: $10. Informan después de las 9 a. m. Teléfono M-2115. F-17 S-3596 16 my.

SE SOLICITA criada de mano joven que sea trabajadora y traiga referencias de casas donde trabajó. Edificio Carreño 5o. piso letra F Marina núm. 2. F17 22521 13 mayo.

SE SOLICITA una buena criada para cocinar y limpiar en casa de poca familia y que duerma en la colocación. Y tenga referencias. Prefiere española. Estrada Palma 144, bajos, entre D'Strampes y Figueroa. F17 S3612 13 my.

SE SOLICITA una joven española para limpiar y que entienda algo de cocina. Tiene que dormir fuera de la colocación. Ha de traer referencias. Egido 61 altos, cerca de la Terminal. F17 22534 13 my.

(18)—Criados de mano.

NECESITAMOS un criado fino 50.00, dos mensajeros, 3 criadas de cuartos 3 o 4 criadas de manos, 25 pesos. 2 manejadoras 20 y 25 pesos. Dos muchachitas blancas. Crespo 28. F18 22522 13 my.

SE NECESITAN

(25)—Varios.

SE SOLICITA una señora española de mediana edad para lavar, planchar y ayudar a la señora a los quehaceres de la casa. Que no duerma en la colocación. Si no sabe su obligación que no se presente. Calle 23 No. 308, entre B y C, Vedado. F-25 22454 14 my.

¿ESTA USTED sin trabajo? ¿Desea ganar dinero? Tengo varios productos que dejan buena utilidad y de consumo diario en todas las casas. Con un peso pueden empezar el negocio y pueden llegar a ganar de 4 a 6 pesos por día y si son activos más. B. Mulet. Vives 51, bajos. F-25 22448 21 my.

SE SOLICITA una señora blanca de mediana edad para el cuidado y limpieza de un pequeño pasaje por dichos servicios se dará la habitación. Informan Tamarindo 20 bajos de 10 a 11. F25 22539 13 my.

(26)—Agencias de Colocaciones

AGENCIA "LA ESTRELLA" COLON 32. TELEFONO M-9578

Es la única que en cinco minutos facilita cocineros, criados, camareros, dependientes de café, fonda, carnicería, chofferes, cocineras, criadas, españolas y del país y todo cuanto personal usted necesite, con referencias. Llame al Teléfono M 9573. F26 UH S3331 3 Junio.

AGENCIA MONTALVO

Es en el Vedado la mejor de la capital, con sucursal en España y Jamaica Inglesa: necesita para hoy dos muchachas españolas para familia llegada de España. Informan calle 17 esquina a F. Teléfono F-4427. F26 UH S3414 4 Junio.

VILLAVERDE Y CA., O'REILLY 13 TELEFONO A-2348

Cuando usted desee tener un buen servicio de cocineros, dependientes, criados, camareros, ayudantes, porteros, jardineros, chauffeurs fregadores etc., etc. llame a esta antigua casa que dispone siempre de personal práctico y conocido para todos los giros. se mandan a toda la Isla. O'Reilly 13. Telf. A 2348. F26 UH 22120 17 my.

SUCURSAL de "La Alianza", Calle Santa Clara 12-C. A-9281. Ofrece cocineros, ayudantes, criados, camareros, dependientes de café, fonda, chauffeurs, cocineras, criadas del país y españolas. Llame al A-9281. F-26 22419 14 my.

(G) SE OFRECEN

(27)—Criadas de mano y manejadoras

SE OFRECE joven española, para criada tiene buenas referencias. Informan teléfono A 7615. Galiano esq. a Dragones, núm. 124. altos. UH G27 21382 17 my.

DESEA colocarse una joven española de criada de cuartos o de mano da buenas referencias. Informan Obrapía número 64. Tel. A 3473. G37 UH 21503 15 my.

DESEA COLOCARSE una joven española de criada de manos o de cuartos; sabe lavar; no le importa ir al campo. Es formal M-1012. Neptuno 44. G-27 U. H. 21634 19 my.

SE OFRECE joven española para cuartos y coser ha estado en buenas casas y desea buena familia y estable, sabe trabajar y está muy práctica en el servicio fino; sabe planchar toda clase de ropa fina. Informan teléf. A 9120. G27 UH 21949 12 my.

SE DESEA colocar una muchacha española de criada de manos. Sabe surcir bien; para lavar y planchar. Desea familia seria, si no no molesten. Teléfono I-3765. Jesús del Monte 376. G-27 U. H. 22244 12 my.

SE DESEA colocar muchacha española para comedor o manejadora, desea niños de meses, tiene buenas referencias. Informan Progreso 8, teléfono M 2105. Desea casa de moralidad. G27 UH 22289 12 my.

JOVEN española desea colocarse de criada de mano o para cocinar y limpiar a corta familia es formal y trabajadora y tiene buenas referencias U 2386. Carmen. UH G27 22281 13 my.

SE DESEA colocar una joven española para criada de mano, es formal y sabe cumplir con su obligación. Lo mismo duerme fuera de la colocación, que en la casa a donde trabaje. Informan teléfono A 2052. UH G27 22311 13 my.

SE DESEA colocar una joven española para criada de mano o manejadora. Tiene referencias. Informan telf. I 5538. G27 UH S3585 13 my.

SE DESEA colocar una joven española de criada de mano o manejadora. Tiene referencias. Teléfono F-1683. G-27 S-3601 14 my.

SE DESEA colocar una muchacha joven para cuidar un niño y ayudar a los quehaceres de la casa. Informan: Zulueta 34. Teléfono A-5937. G-27 22432 14 my.

DESEA colocarse una joven italiana, habla inglés, alemán, y poco español, para criada, prefiere por el Vedado. Teléfono F 4363. G27 22449 14 my.

DESEA colocarse joven de criado de manos cocinero, ayudante o cualquier clase de trabajos. Sin pretensiones y casa de moralidad A 5560. G27 22376 14 my.

MUCHACHA inglesa desea colocarse con familia buena de manejadora o para viajar, experiencia. Desea buen sueldo. Llamen a Carmen FO 1011. Callejón Hipódromo, Reparto Almendares. G27 22369 15 my.

DESEA colocarse una muchacha peninsular de criada de mano, lleva tiempo en el país y sabe cumplir bien su obligación y es formal, desea casa seria. Informan teléfono A 9587. G27 22480 14 mayo.

SE DESEA colocar una muchacha española para criada de mano o coser tiene quien la recomiende, dormir fuera M 3751. G27 22479 14 my.

DESEA colocarse una española de criada de manos o manejadora, desea casa de moralidad. Tiene referencias. Informan Goss núm. 4, entre L. Estévez y Lacret. G27 22474 17 my.

SE SOLICITA una buena cocinera en 19 esq. a L núm. 172. F19 S3611 13 my.

DESEA colocarse una manejadora tiene referencias. O trabajo mediodía. F 5152 G27 22514 14 my.

DESEA colocarse una buena cocinera para cocinar y limpiar, siendo matrimonio solo o para trabajo mediodía. Informan F 5152. G27 22513 14 my.

SE DESEA colocar joven española para manejadora, tiene referencias lleva tiempo en el país, es formal y cariñosa con los niños. Informan M 2162. Pregunten por Benita. G27 22517. 14 mayo.

JOVEN española desea colocarse para los quehaceres de casa chica, sabe cocinar, es limpia y tiene recomendaciones de la casa que trabajó. Lo mismo se coloca para manejar o criada de manos. Informan Luz 8, Teléfono A 5985. UH G27 22467 17 my.

DESEA colocarse joven española de criada de mano o de cuartos, tiene referencias. Informan Tel. U 4669. G27 22504 13 my.

SEÑORA española de mediana edad desea colocarse de manejadora de un niño de meses o para acompañar señora sola; tiene referencias. Informan teléfono U 4669. G27 22503 14 my.

SE DESEA colocar una joven española para criada de mano o de comedor. Informan calle Armas núm. 74, teléfono I 6297. G27 UH S3609 14 my.

SE DESEA colocar una joven española para criada de mano o de cuartos. No se coloca menos de $25.00. Tiene referencias. Informan Villegas 81. Tel. A 7978. G27 22490 14 my.

SE DESEA colocar una muchacha española para limpieza o para cocinar a un matrimonio. Desea buen trato en casa de moralidad. Tel. M 2122. G27 22515 14 my.

(28)—Criadas de habitaciones y coser.

DESEA colocarse joven española para habitación y zurcir ropa, sabe planchar ropa fina de señora, también para comedor, tiene referencias. Informan teléfono A-5560. G28 UH S3520 12 my.

DESEA colocarse española de mediana edad para cuartos o comedor o para una señora sola, tiene referencias. Informan Tel. U 2386. UH G28 22282 13 my.

SE OFRECEN

DESEA colocarse una española para cuartos o criada de manos. Para corta familia. Teléfono 6645. G-29 22453 14 my.

SE DESEA colocar una joven española en casa de moralidad para cuartos y coser, lleva tiempo en el país, teléfono FO 1077. G28 22307 14 my.

(29)—Criados de mano

JOVEN español desea colocarse de criado de mano o camarero, sirviente de clínica, u otro trabajo análogo. Tiene buena referencia. Informan M-9578. G29 UH 21371 11 my.

SE DESEA colocar de criado de mano un joven español acostumbrado a trabajar en buenas casas sabe servir a la rusa y tiene referencia. Informa teléfono F 2255. G29 UH 22072 12 my.

SE OFRECE criado de mano español muy práctico en el servicio de casa particular con recomendaciones inmejorables habiendo servido en una casa 10 años. Tel. M 3850. G29 UH 22290 13 my.

SE OFRECE un buen criado, joven, español y con magníficas recomendaciones de casas particulares. Teléfono F 1849 G26 UH 22338 13 my.

CRIADO de manos, acostumbrado al servicio fino. Desea colocarse. También se coloca de camarero, limpiar oficinas, planchar ropa de caballeros. No tiene pretensiones. Tiene buenas referencias. Informan: Telf. M-6403. G-29 22402 15 my.

SE DESEA colocar para primero o segundo criado de manos. Sabe servir la mesa a la rusa y a la española. Es fino, es honrado y trabajador. Telf. FO-1682. Mariano. Calle 2 y Paje B. Tiene vista paradero de Orfila. G-29 22415 20 my.

SE DESEA colocar un joven español de criado de manos. Sabe cumplir con su obligación. Sin pretensiones y tiene buenas referencias. Informan: Telf. I-4172. G-27 22433 14 my.

SE DESEA colocar un criado de manos para casa particular o de comercio. Sabe cumplir con su obligación. Lleva tiempo en el país. Tiene recomendaciones. Llame al teléfono F-2096. G-29 22455 14 my.

SE DESEA colocar un criado fino para el comedor, sabe servir de etiqueta en banquetes y particular lo mismo se coloca para hoteles como para casas particulares. No tiene pretensiones. Va a cualquier parte que lo necesiten. Pregunten por La Rosa. Cerro 14. G29 UH 22483 14 my.

SE OFRECE un joven peninsular muy buen criado de mano, o para camarero en Hotel o casa de huéspedes; es práctico en el servicio y tiene recomendación. Teléfono A 4792. G29 22502 14 mayo.

(30)—Cocineras

DESEA colocarse una española para cocinera; no duerme en la colocación; informes: teléfono A 6528. UH G30 21729 13 mayo.

SE DESEA colocar una señora de mediana edad para cocinar, cocina a la española y a la criolla y sabe hacer toda clase de dulce. Sabe hacer plaza; lleva 8 años cocinando en el país, no duerme en la colocación. Teléfono F 3160. G30 UH S3555 12 my.

SE DESEA colocar una muchacha española para cocinar. Es buena cocinera. También ayuda a la limpieza. Tiene buenas referencias. Duerme fuera. A-8350. U. H. G-30 22188-89 13 my.

SE DESEA colocar señora de mediana edad del país, para acompañar señora o para limpiar habitaciones o para cocinar. Tiene referencias. Pregunten por Angela. U-2386. G-30 22418 14 my.

SE DESEA colocar una señora de color para limpiar o cocinar. Es limpia. Sabe cumplir. Teléfono I-7661. G-30 22435 14 my.

DESEA colocarse una señora peninsular para cocinar y ayudar pequeña limpieza. Tiene referencias. No duerme en la colocación. Prefiere buen sueldo. Teléfono U-3581. G-30 22440 14 my.

DESEA colocarse una cocinera española para cocinar, sabe cocinar bien y hacer dulces, tiene buenas referencias si es matrimonio solo cocina y limpia, no se coloca menos de 30 pesos. U 4669 Matilde. G30 22417 14 my.

UNA señora mestiza francesa, desea encontrar una casa para cocinar, es repostera y para ayudar a otra cosa. Revillagigedo núm. 61, Pregunte por Francisca. G30 22387 14 my.

SE DESEA colocar una joven de color de cocinera o criada de mano para un matrimonio. Informa teléf. M 4409. G30 22388 14 my.

COCINERA española, mediana edad, desea colocarse para matrimonio o pocos de familia, cocina y limpia, siendo casa chica. U 1667. A Concha. G30 22518 14 my.

UNA GRAN cocinera, desea colocarse, entiende la alta cocina española y criolla, sabe de repostería, muy limpia, excelentes referencias de casa particular. Telf. M 3229. G30 22506 14 my.

COCINERA y repostera española de mediana edad, es sola y duerme fuera. Lo mismo para comercio o casa particular. Tiene buenas referencias. Calle Luz núm. 66, teléfono M 4571. G30 22499 14 my.

DESEA colocarse una joven española para cocinar y limpiar para matrimonio solo. También para cuartos, sabe coser algo. Leer y escribir. Su dirección Puentes Grandes, Real 69. Teléf. FO 1072. G30 22531 14 my.

BUENA COCINERA española se desea colocar. Tiene que ser la cocina de gas. Cocina bien a la criolla y a la española, hace postres y tiene buenas referencias. Teléfono F 2518. G30 22538 14 mayo.

SEÑORA española de mediana edad, desea colocarse para la cocina. Sabe bien el oficio. Tiene buenas referencias. Calle B No. 3 Vedado. G30 22537 14 my.

(31)—Cocineros

SE OFRECE un cocinero, lleva tiempo en el país, cocina bien a la criolla y española, inglesa, francesa, es repostero, tiene buenas referencias, pero no se coloca menos de 50 a 60 pesos para casa particular. Informan teléfono A0668. Zanja 45, altos. Pregunten por José Chang. G31 UH 22124 16 my.

UN CHINO cocinero y repostero, desea colocarse para casa particular. Cocina muy bien a la criolla y española. Sabe cumplir con su obligación. Tiene buenas referencias. Informa: teléfono M-1731. Pregunte por Alfredo. U. H. G-31 22207 13 my.

COCINERO y repostero asiático. Desea colocarse en casa particular. Cocina también criolla, española ya americana. También tiene recomendaciones. Sabe variar platos, muy fino. Informan: Rayo 11, barbería. Pregunte por Alfredo Hong. Teléfono A-7939. G-31 22421 14 my.

UN JOVEN asiático cocinero repostero, desea colocarse en casa particular; cocina criolla y española. Tien ebuenas referencias. Informan: teléfono M-8240. G-31 22442 17 my.

SE DESEA colocar un magnífico cocinero en casa particular, sabe toda clase de postres, tiene buenas referencias, informan al teléfono M 1529. G31 22392 14 my.

SE OFRECE un maestro cocinero repostero para casa particular, hotel, restaurant, posee variado repertorio en platos finos y esquisitos dulces. Tel U 1654. Domicilio San José núm. 113. G31 22478 13 my.

(33)—Chauffeurs

CHAUFFEUR mecánico catalán, formal, con referencias y quien lo garantiza, se ofrece para casa particular o de comercio para cualquier clase de máquina, se somete a prueba. Informes Teléfonos A-1926. A-2245. G-33 U. H. 21947 14 my.

SE OFRECE un chofer con 5 años de práctica 30 años de edad, español y con magníficas recomendaciones y sin pretensiones. Teléfono F 1849. G33 UH 22337 13 my.

CHAUFFEUR joven español, mecánico, y muy práctico, desea trabajo particular o comercio, absoluta honradez y referencias. Informes Tel. A 7508. G33 22452 15 my.

(35)—Varios

JARDINERO mediana edad español. Desea colocarse. Sabe injertar bien, garantiza su trabajo y sabe fregar máquinas. Informan: teléfonos I-4188—I-5111. Pregunte por Campos. G-35 U. H. 22190 13 my.

¿Tiene Usted Que vender, comprar, alquilar, ofrecer o solicitar?

— el —

DIARIO DE LA MARINA

le tomará su anuncio por teléfono.

DICTE SU ANUNCIO POR LOS TELEFONOS:

A-1014 · M-3378 de 8 a.m. a 10 p.m.

Solicitudes de Trabajo, TRES DIAS, DIEZ CENTAVOS.

M.E.C.D. 2016

MAS ANUNCIOS DE ULTIMA HORA

SE OFRECEN

AN EDUCATED english-speaking young man seeks position with Hotel or Commercial House. Has good references and willing to start at foot of ladder. Speaks some spanish. Alexander, Primelles esq. a Ave. de Columbia. Rep. Columbia, or gire direction to FO-1769. G-35 22409 17 my.

DESEA COLOCARSE matrimonio español sin hijos, para encargados de una casa o solar. Tienen buenas referencias de las casas donde han trabajado. Teléfono F-5697. G-35 22428 14 my.

SE DESEA colocar lavandera fina con muy buenas referencias en casa de familia en el Vedado. Puede ayudar en la limpieza. Es de color. Informa: teléfono FO-1013. G-35 22441 14 my.

DESEA colocarse señor español de mediana edad, de fregador de automóviles y sabe manejar perfectamente tiene buena referencia. Tel. F 5697. G35 UH 22429 14 my.

DESEA colocarse hombre serio y honrado de sereno o portero en casa de comercio o particular, tiene inmejorables referencias de las casas en donde ha trabajado y carta de garantía de su persona. Tel. F 5697. G35 UH 22430 14 my.

ENFERMERO español competente, desea asistir enfermos por horas o por día. Tiene práctica en tratar inválidos y enajenados. Sr. Llorente, Sol 115 bajos. G35 22469 14 mayo.

JOVEN mecanógrafa con rapidez y conocimientos de trabajos de oficina, solicita empleo como auxiliar en casa de comercio u oficina particular sería. Buenas referencias. Informes: Tel. A 4721. G35 22465 14 my.

SE DESEA colocar una señora de color para lavar ropa fina. Informan Oquendo 93. Habitación núm. 35. G35 22493 14 my.

(H) COMPRA Y VENTA DE FINCAS

(36)—Habana

PARA INDUSTRIA O JARDIN

Esquina cercada de 2.500 varas. Tiene tres habitaciones Santa Amalia, después de la Víbora. $40.00. También se vende. Informes: Emilio Prats. Telf. I-4493. U. H. H-36 21835 16 my.

VENDO REGIA CASA MODERNA

de dos plantas en gran Avenida, próximo al tranvía, fabricación de primera, consta de jardín, portal, sala, hall, 6 cuartos amplios, dos cuartos de baño intercalados completos, comedor, pantry, cocina de gas, servicios de criados y patio, hay que verla, costó 20.000 pesos, se dá en $12.000 y se deja más de la mitad a largo plazo directamente en Monte 317. UH H36 22317 13 my.

CHALET. Vendo, Víbora, gusto, arte, fabricación superior. Trato directo. Telf. I-2711. Urge venta, embarco. Véalo hoy mismo. Reconocer $12.000. Diga cuanto dá. También alquilo. H-36 22412 18 my.

VENDO CASA Prado casi esquina Neptuno (Parque Central). Compuesta de bajos, gran local, sin columnas. Inmejorables condiciones por sitio, para cualquiera industria o comercio etc. Con primero y segundo pisos para viviendas, con tres balcones cada piso. Además viviendas en la azotea. Mide el terreno que es cudarado nueve metros cuadrados de frente por treinta y dos cuarenta de fondo. Sin intervención de corredores. Informan: Tello. Apartado No. 1115. Habana. H-36 22416 14 my.

CASAS EN LA VIBORA

En calle adoquinada, vendo casa de cielo raso de 6 por 25 metros, con portal, sala, tres cuartos, baño completo, comedor corrido y demás, $4.800. Un chalecito muy bonito, propio para matrimonio, $4,200. Casa moderna de 7 por 43 metros, con muchas comodidades y traspatio con árboles frutales, $7.000. Otra, toda decorada, con cuatro cuartos y a solo una cuadra de la Calzada, $5.500. Un vistoso y moderno chalet, con cinco cuartos, garage etc., $12.000. F. Blanco Polanco, Concepción 15, altos. Telf. I-1608. H-36 22426 14 my.

EN OCASION. Se vende casa de modas acreditada o se traspasa el contrato para giro análogo. Módico alquiler. Informes en la misma. H-36 22422 11 jun.

VENDO 2.000 contado 2.700 hipoteca casa mampostería, cielo raso, portal, sala, comedor, tres cuartos, cocina, baño, servicios. Avenida 1a. entre 7 y 8, cuadra y media Tranvía Playa. Dueño. M 2931. H36 22473 15 my.

PLAYA DE BARACOA

Se vende una buena casa de madera y tejas francesas, con garage y mil metros de terreno. Está inscripta en el Registro de la Propiedad. 15 No. 184, entre H e I. H36 22494 14 my.

SE VENDE la casa Avenida de Acosta núm. 36 con jardín y demás comodidades también tengo varias más hasta de $2.400 informan en la misma, teléfono I 1180. H36 S3618 14 my.

(37)—Rusticas

FINCA DE RECREO EN GALICIA

Se vende en Vilaboa 5 klm. de La Coruña, carretera de Santiago, comunicación por autos de línea y tranvías, tiene dos casas independientes para vivienda de 2 plantas, muy cómodas con 80 mts. de frente a la carretera y 100 de fondo, jardín, árboles frutales y otras comodidades situación deliciosa. Precio 65.000 pesetas, dirijirse a Julio Arroyó, O'Reilly núm. 24. H37 UH S 3557 19 my.

JOVEN española de buena presencia, práctica en su oficio y con referencias desea colocarse de criada de mano o de comedor con familia de posición. Clínica u Hotel. Telf. M 6519. G37 UH 22329 13 my.

ARRIENDO DOS fincas, a carretera, casa, agua, arbolado, propia para aves, vaquería o siembras, cerca de la Habana. Informa su dueño. Telf. M-6895. De 10 a 12 y de 2 a 5 p. m. Empedrado 43. H-37 22443 17 my.

EN VEGA ALTA, SANTA CLARA, VENDO 3½ CABALLERIAS QUE TIENE EN ARRIENDO LIBERATO PENTON. EL CONTRATO VENCE DENTRO DE UN AÑO. MAS INFORMES PEDRO LEGUIN, PIEDRA 22, —JUANELO, LUYANO, HABANA. H37 22404 14 my.

(I)—COMPRA Y VENTA DE SOLARES YERMOS

VENDO

por asuntos de familia. La mejor esquina de la brisa. Reparto Santos Suárez, Milagros y J. H. Goss mide 23.58 y 1½ por 47.17 varas total 1.112 varas con gran cuartería de madera. A $8.00 al primero que llegue le hago negocio. Informan en la misma y teléfono I 7860. L. García. UH I 22016 13 my.

VENDO MI solar en $500. Mide 945x302. Tiene construídas dos habitaciones y servicio sanitario. Informes en el mismo. Calle de Agua No. 5, entre Parque y Bella Vista, Cerro. I 22391 14 my.

GANGA. Terreno de 20x40 varas frente San Lázaro, fondo Animas. Cincuenta pesos vara. Facilidades. Tel. U 4884. I 22525 14 my.

(J) COMPRA Y VENTA DE ESTABLECIMIENTOS

VENDO UNA bodega sola esquina, buen contrato. Alquiler: $25. Vende diario $30 a $35. Precio: $1.500. Informan: Antón Recio y Monte. Benito. Café. J 22425 15 my.

CON DIEZ años de cumplimiento. Vendo una tintorería muy acreditada y bien montada, con mucho trabajo. Se dá por la mitad de su precio, por asunto urgente. Informan: Antón Recio y Monte. Benito. Café. J 22424 19 my.

ESTABLECIMIENTOS

CAMBIO BODEGA

En la Habana, sola esquina, por mas que está en las afueras de la Habana. Informes en Cerro 535 o en el Café de San Rafael y Oquendo. Alvarez y Suárez. J 22413 15 my.

VIDRIERA de tabacos. Vendo una. Es buena y será mucho mejor. Poco dinero. Informan: Habana y Obrapía. Vidriera. J 22406 14 my.

BODEGA EN $1.000

Sala en esquina, en la Habana, buen contrato y no paga alquiler. Informes en Cerro 535, o en el café de San Rafael y Oquendo. Alvarez y Suárez. I 22414 15 my.

NEGOCIO VERDAD

En Calzada de mucho tránsito, rodeada de muy buenas industrias, vendo inmejorable bodega; tiene contrato cin años; paga de alquiler nueve pesos. Venta diaria: $60, con comodidades para familia. Precio: $6.000. Doy facilidades de pago. Véame, que yo anuncio lo que es. Informan: Constantino Lodos. Café Marte y Belona, de 8 a 11 a. m. y de 1 a 5 p. m. J S-3604 17 my.

OPORTUNIDAD. Se vende una casa de modas céntrica y acreditada. Se dá barata por no poderla atender. A-4949. J 22431 14 my.

PARA BODEGAS Y BARRAS CAFES Y LECHERIAS CARBALLO AMISTAD Y DRAGONES CAFE

Vendo una bodega en la Habana en 6.000 pesos sola en esquina con $3.000 al contado venta diaria 60 pesos garantizados. Buen contrato y módico, alquila es una ganga. Carballo. Amistad y Dragones. Café. J S3616 16 my.

MANUEL CARBALLO CORREDOR COMPRA Y VENTA DE TODA CLASE DE ESTABLECIMIENTOS DINERO EN HIPOTECA

Vendo bodegas en el Vedado desde 1.500 pesos en delante. También vendo Marianao, Jesús del Monte, todas a precios de situación. Vengan a verme y se convencerán. Carballo. Amistad y Dragones. Café. J S 3615 16 my.

URGENTE

Vendo un café próximo a la Habana, tres paraderos de guaguas, lo doy por la mitad de su precio. $3.000 pesos. Con $1.500 al contado y el resto en pagarés módicos poco alquiler y comodidad para familia, lo regalo por no ser del jiro. Informan Sr. Carballo. Amistad y Dragones. café. S3614 14 mayo.

VENDO una gran vidriera de tabacos en lo mejor de la Habana, venta diaria $15.00 pesos en adelante garantizados. Venta de 8 a 10 billetes de lotería y mucha quincalla la doy por la mitad de su precio por no ser del jiro; es una ganga. Venga a verme y se convencerá Informan Carballo, Amistad y Dragones de 2 a 5. Café. J S3613 14 my.

(K) COMPRA Y VENTA DE ANIMALES

SE VENDEN. Tres cochinos nuevos, legítimos y una hembra de raza Hampshire. Finca "Lilia". Cano. K-3 22350 16 my.

SE VENDE un caballito, con coche(cesta de mimbre) y arreos completos, y también su monturita y freno, todo casi nuevo. Se dá barato. Calle H entre 19 y 21, Vedado. K 22390 14 my.

(L) AUTOMOVILES

(39)—Venta

AUTOMOVIL HUDSON

7 pasajeros se vende barato. Informan Industria núm. 8, garage. L39 UH S3347 13 my.

SE VENDEN dos automóviles completamente nuevos, un Ford cerrado y un Chandler cinco pasajeros, por embarcarme. También se cambian por valores. Informan: FO-1089. Avenida Quinta entre 11 y 12. Ampliación de Almendares. L-39 22437 13 my.

PACKAR regalado, moderno. Me embarco; seis cilindros, siete pasajeros. Informan: Habana y Obrapía. Vidriera. L-39 22405 14 my.

SE VENDE un Studebaker Duplex, 1927. Siete pasajeros, ruedas de disco, pintado azul marino Duco. de hace dos meses; cinco gomas balón en perfecto estado mecánico y general. Chapa particular y seguro. Precio: $700.00. Telf. F-4338. L-39 S-3599 14 my.

SE VENDE en $300, 1 camión cerrado de 1 1|2 tonelada. Se puede ver en Benjumeda 70, esq. a Subirana. Informan Cárdenas 47 bajos, teléfono A 8855. L39 22456 21 my.

PACKARD en muy buenas condiciones lo vendo muy barato por embarcarme puede verlo de 3 a 4 en Concepción de la Valla 12, tercer piso. L39 22492 14 mayo.

SE VENDE un Chevrolet del 27 en muy buenas condiciones y equipado de todo en $360 informan en San Rafael 135 altos entre Gervasio y Belascoaín. L39 22529 15 my.

(40)—Reparaciones y Accesorios

SE VENDEN cinco gomas continental con sus cámaras nuevas 880x120, con pestaña, y una carrocería cerrada, para cualquier industria adaptable a Dodge. Pregunten en Patria y la Calzada del Cerro. Botica. L-40 22445 13 my.

(LL) DINERO E HIPOTECAS

(41)—Se ofrece

SE VENDE magnífica hipoteca en la Habana, por valor de $3.000. Informan: Telf. M-8724. LL-41 S-3598 14 my.

(N) COMPRA-VENTA DE OBJETOS VARIOS

"ACTUALIDAD ESPAÑOLA MUNDIAL"

Mapa Plano Vuelo Sevilla Habana, Para las vidrieras y después guardarlos. Se venden. Habana 85 altos. El autor: Angel del Hoyo. U. H. 22379 13 my.

AVISO. Se desea comprar alguna cantidad de rail de vía estrecha, que esté en buenas condiciones. Dirigirse por escito al Apartado 16, Habana. N 22420 14 my.

RADIO DE tres bombillos. Lo vendo muy barato, con bocina y teléfonos. Se puede oir y ver en San Isidro 37, fotografía. N 22352 14 my.

BARATO. Vendo carrito caballo y arreos, bueno para pan, especias, dulces. San Anastasio 25, establo, entre Concepción y Dolores. N 22427 14 my.

CAJA de caudales. Se vende una marca "Mosle", en perfecto estado, regular tamaño. Concha entre Luco y Justicia, Luyanó. Talleres de La Casa del Pueblo. Mastaché. N 22450 14 my.

AVISO. Se venden 3 máquinas 1|2 gabinete 3, 5, 7, 2 obillo. Nuevas con sus piezas. Teniente Rey 34 bajos, esquina Aguiar. Precio $37, 35, 14, superiores. N 22489 17 my.

SE VENDE una vidriera de tabacos, cigarros, quincalla y billetes de lotería, en la bodega de Avenida de Acosta y 10 de Octubre. Informes en la misma. N 22466 17 my.

MAQUINA Singer ovillo central, completamente nueva con sus piezas de bordar $30, nevera esmaltada con cantoneras niqueladas tamaño grande costó $120.00 la doy en $40. Consulado 21 bajos. N 22461 14 my.

(O) HOSPEDAJES

(46)—Casas de Huéspedes

PALACIO CUETO, casa para familias, grandes habitaciones, agua fría y caliente, hay ascensor. Comida superior, precios reducidos. Muralla Inquisidor 1, antigua casa de Ramón López. O-46 22385 19 my.

CASA DE HUESPEDES

En Galiano 68. Se alquila una habitación propia para matrimonio. Se dá comida. Precios módicos. Informan A-3482. Si lo desea, amueblada. O-45 22397 14 my.

(Q) COMPRA Y VENTA DE INSTRUMENTOS DE MUSICA

UN PIANO casi nuevo, se vende en Gervasio 188. Se puede ver de 12 a 3. U. H. Q 22211 13 my.

VENDO

Dos pianos catalanes casi nuevos, un ventilador de pared de 16 pulgadas completamente nuevo. Todo a precio de situación. Lamparilla 58 altos. Q 22381 14 my.

Radio y Electricidad

A cargo de ALBERTO GIRO

NOTICIAS

Mañana, domingo, publicaremos, como de costumbre, una página completa, dedicado a informaciones de Radio y Electricidad y deseamos anticipar a nuestros lectores que ofreceremos muchas y muy interesantes noticias.

Insertaremos, además, el circuito de onda corta que puede ser construído por muy poco costo.

Esta noche trasmitirá Holanda, la Estación PCJJ, de la Phillips Radio, de seis a nueve de la noche, hora de la Habana, con una longitud de onda de 32.4.

Dada la hora en que podrá ser oída en la Habana, estamos seguros que nuestros aficionados a la "onda corta" podrán escuchar con perfección el concierto anunciado.

TRASMISIONES PARA HOY

Estaciones locales:

2-R-K, de la Casa Delaporte, trasmitirá de ocho a once de la noche y ofrecerá las noticias que vayan llegando acerca del vuelo de los aviadores Jiménez e Iglesias.

2-W-X, de La Columbus, también trasmitirá las noticias sobre este gran vuelo que ocupa la atención mundial.

2-J-L, de José Leiro, en Marianao, trasmitirá de seis a ocho y media, concierto.

Programas extranjeros:

PCJJ, con 32.4 metros, trasmitirá de seis a nueve hora de la Habana. Esta estación pertenece a la Phillips Radio, en Holanda.

WGY (Schenectady, N. Y.) General Electric Company. 790 kilocycles (379 Meters). Channel 79.

Eastern Daylight Thime.

6:45 a 8.00 a. m. Setting up exercises.

8.30 a 8.50 a. m. Cheerio, talk and music.

11:15 a 11.45 a. m. Radio Household Institute talk (New York).

12.01 p. m. Weather report.

12.30 p. m. Stock, cotton and grain market reports.

12.55 p. m. Times signals.

6.25 p. m. Base ball scores.

6.30 p. m.: Powell Inn Orchestra.

7.25 p. m. Base ball scores.

7.30 p. m.: Statler's Pennsylvanians.

Directed by Johnny Johnson (New York).

8.00 p. m.: Musical program.

9.00 p. m.: Correct time.

9.00 p. m. The Little Orchestra (New York).

9.30 p. m.: Twin Pairs of Harmony (New York).

10.00 p. m. Musical programa.

11.00 a 12.00 p. m.: Dance program (Buffalo).

WBAL, Baltimore: Eastern Standard Time. 285 metros. 1050 K. C. 5 k. w.

6.300 a 7.30 p. m. WBAL Dinner Music.

7.30 a 8.00 p. m. WBAL Jubilee Singers. Clarence Johnson, conductor.

8.00 a 9 p. m.: VBRAL Trio Soloist; Mand Albert, contralto.

9.00 a 9.30 p. m. Keystone Duo (N. B. C.)

9.30 a 10.00 p. m.: Tango Orchestra with Fuentes and Ortiz (N. B. C.)

10.00 a 11.00 p. m. Dance Program by The Marylanders. John Lederer, conductor.

WOC the palmer school of chiropractic, Davenport, Iowa, Central Standard Time. 374.8 meters, 800 kilocycles, 500 watts.

Por la mañana de:

10 a 10.10: Opening Markets.

10.10 a 11.00: Brunswick y Victor Record Program.

Por la tarde:

12.57: Standard Time Signals.

1.00 a 1.10: Weather Forecats y Closing Market Quotations.

1.30 a 2.30: Musical: RCA Demonstration Hour.

5.30 a 5.40: News Review.

5.40 a 5.45: Base ball scores.

5.45 a 6.00: Chimes Concert.

6.00 a 6.20: Review of the Week's News by Mr. Leysen, Managing editor, Davenport Daily Times.

6.20 a 7.00: Dinner Music by Bernie Schultz Orchestra.

7.00 a 8.00: Musical.

8.00 a 9.00: Herman Schmidt, organista; Harmony-Four Male Guartette.

INSTRUMENTOS DE MUSICA

SOLO POR DIEZ DIAS

Piano o Piano Automático, magnífico, completamente nuevo, acabado de recibir de fábrica, lo puede adquirir por $40 o $50 de entrada. Un Melodifono Superfónico —el mejor aparato fonográfico moderno— ló puede comprar pagando $8 mensuales. Esto sólo puede ofrecerlo la Casa de Música más conocida de América, cuyos instrumentos son los mejores. Ofrecemos un piano de media cola, de uso, marca Pleyel a precio de ganga. "University Society Inc". La Casa de "La Mejor Música del Mundo"; Zenea (Neptuno), 182, teléfono U-5017. Q UH S3515 9 Junio

CARLOS L. PETERS

GRANDES TALLERES

FUNDADOS DESDE 1886

PIANO, AUTOPIANO O ARMONUIM:—A PARTICULARES. Dinero invertido en su compra, reparación o afinación, comanda una garantía seria. Aceptamos proposiciones de plazos.—A ESTABLECIMIENTOS MUSICALES. Cualquiera clase de reparación, etc., a precios muy especiales.—A ESPECTACULOS. Afinaciones o alquiler a precios especiales.—Villanueva 19, (entre Luyanó y Herrera). Teléfono I-2298. E-964 alt. 6 my.

COMPRO UNA ortofónica de cualquier modelo. La pago bien. Llame al teléfono U-6513. Iré a verla en seguida. Q 22384 14 my.

VICTROLA VICTOR, muy barata. Se vende en Cuba 46, fotografía. Q-7 22353 14 my.

(S) MUEBLES Y PRENDAS

(52)—Venta

GRAN liquidación de muebles, juegos de cuarto, sala, comedor, escaparates, sillas y sillones. También compramos y cambiamos muebles el Palacio de Cristal San Rafael 143 frente al parque Trillo. Tel. U 2689. S-52 UH 20923 18 my.

MUEBLES A PLAZOS

Finos y corrientes, sin fondo y sin fiador. Descuento al contado en La Casa del Pueblo. Concha entre Luco y Justicia, Luyanó. Mastaché. Nota: Vendo también a mueblistas. S-52 22363 14 my.

MUEBLERIA

Se vende o se cambia por alguna propiedad. También se admite un socio, por no poderla atender. Informan: Concha entre Luco y Justicia, Luyanó. Talleres La Casa del Pueblo. Mastaché. S-52 22362 14 my.

JUEGO DE CUARTO

Elegante, color gris, dos camas y muchas piezas. Se dá a la mejor oferta, por embarcar de urgencia. Llamar al teléfono F-1789. S-52 22389 15 my.

SE VENDE todos los muebles de Reina 106, hay juegos cuartos, comedor, recibidor, mimbre y cretona, sala, pianola victrola, máquina coser, buró, cortina, sillas, sillones, camas e infinidad de cosas que regalo. Reina 106, casa particular. S52 22520 14 my.

JUEGO DE CUARTO FRANCES FINO, DIEZ PIEZAS, SOLO EN LUNAS TIENE LO QUE PEDIMOS, VENDO URGENTE POR VIAJE. LLAME AL TELEFONO FO-0165. S52 22386 17 my.

(T) PERDIDAS

$25 DE GRATIFICACION

al que entregue una piel grande de señora color amarillo que se extravió el martes 8, a las 11 de la noche en el Vedado. Informan calle M núm. 33, esq. a 19. T53 S3610 14 my.

MISCEANEA

ANILLOS MODERNOS DE COMPROMISO

ULTIMA NOVEDAD

Una demostración de gusto refinado se ve en toda persona que al jurar su compromiso amoroso, lo sella con nuestros elegantes anillos. De venta exclusivamente en las siguientes Joyerías:

LA CASA ESQUERRE, Obispo 104-106. Telf. A-7583.
M. ROUCO, Animas 45. Telf. A-3639.
LA AMATISTA, Av. Bélgica 53. Telf. A-7983.
ARMANDO POSE, S. Miguel 40-42. Teléfono M-3972.
JOYERIA "EL SOL", P. Zayas 53. Teléfono A-8080.
LA CASA AMIGO, Gorgas 44. Telef. M-3796.
J. ARANGUREN, Av. de Italia 88. Teléfono A-7640.
LA NOYA DEL PRADO, Prado 119. Teléfono A-9497.

En todas estas joyerías encontrará usted los más artísticos objetos propios para regalos. Se envían a todas partes. E-963 alt. 4 my.

MERCADO DE CAMBIOS

Nueva York, Mayo 11. (U.P.):

INGLATERRA: Libra esterlina, Par 4.86.6.
Vista. 4.87-13/16
Cable. 4.88-3/16

ESPAÑA: Par 19.3 centavos por peseta.
Vista. 16.79
Cable. 16.80

FRANCIA: Par 19.3 centavos por franco.
Vista. . . . . 3.93 ¾
Cable. . . . . 3.93 ⅝

BELGICA: Belga (nueva moneda). Par 13.88.
Vista. 13.96
Cable. . . . . 13.96 ½

SUIZA: Par 19.3 por franco.
Vista. 19.27
Cable. . . . . 19.27 ½

ALEMANIA: Par 23.88 centavos por marco.
Vista. . . . . 23.91 ¼
Cable. . . . . 23.92 ¼

ITALIA: Par 19.3 centavos por lira.
Vista. . . . . 5.26 ½
Cable. 5.27

AUSTRIA: Par 14.07 centavos por chelín.
Vista. 14.125

HUNGRIA:
Vista 17.45
Cable 17.50

PORTUGAL:
Cable. 4.30
Vista. 4.35

DINAMARCA: Par 26.8 centavos por corona.
Vista. 26.82
Cable. 26.83

SUECIA: Par 19.3 centavos por corona.
Vista. . . . . 26.82 ½
Cable. . . . . 26.83 ½

HOLANDA: Par 40.42 centavos por florín.
Vista. . . . . 40.33 ½
Cable. . . . . 40.35 ½

GRECIA: Par 1.93 por dracma.
Vista. 1.31
Cable. . . . . 1.31 ½

NORUEGA: Par 26.8 centavos por corona.
Vista. 26.78
Cable. 26.79

CHECOESLOVAQUIA: Par 29.3 cts. por dinar.
Vista. . . . . 2.96 ½

YUGOESLAVIA:
Vista. . . . . 1.76 ¼

RUMANIA: Par 19.3 centavos por lei.
Vista 0.62

POLONIA: Par 19.3 centavos por zloty.
Vista. 11.25

FINLANDIA:
Vista. . . . . 2.52 ½

JAPON: Par 40.3 centavos por yen.
Vista. 46.48
Cable. 46.55

CHINA: Par 79.278 por tael.
Vista. 64.58
Cable. 65.25

INDIA INGLESA:
Vista. 36.56
Cable. 36.62

ARGENTINA: Par 40.42 centavos
Vista. 42.80

BRASIL: Par 32.40 centavos por mil reis.
Vista. 12.06

CANADA: Par 100 cts. por dollar.
Vista. 99.94

PERU:
Vista. 4.00

URUGUAY:
Vista. 103.12

CHILE:
Vista. 12.25

COLOMBIA:
Vista. 97.80

VENEZUELA:
Vista. 19.26

MEXICO:
Vista. 48.75

CUBA: Par 100 cts. por peso.
Vista. 99.91
Cable. 99.93

PLATA EN BARRAS

Nueva York, Mayo 11. (U.P.):

La plata en barras se cotizó hoy en este mercado a 59⅛.

TREN ELECTRICO QUE VA A GÜINES DESCARRILO AYER

El pasaje, demorado media hora — Al balneario de S. Miguel. Viajeros de la Terminal

LOS FUNERALES DEL SR. CANO.

Los funerales del señor Constantino Cano, el meritísimo ferrocarrilero desaparecido, que tuvieron efecto ayer tarde, revistieron gran solemnidad.

Una importante y severa manifestación de duelo ecampañó nifestación de duelo acompañó lón.

Todas las divisiones en que se divide el personal de los Ferrocarriles Unidos, estuvieron representadas en el acto; asímismo estuvieron representados los jubilados, sus antiguos compañeros; los oficiales de la empresa, entre los que recordamos a los señores Alfredo García, José Berry, Manuel Vázquez y Luis Chiappy.

Y en general, representaciones de todas las clases sociales; políticos significados, como el Representante Gustavo Parodi y el señor Massip, Alcalde Municipal de Guanabacoa; representaciones de Campo Florido, de Jaruco, de Minas, en cuya estación, durante largos años, estuvo Cano de Jefe.

Cariñoso y afable casi paternal con los "pinos nuevos" que ingresaban al servicio de la empresa, a la que él consagró los mejores años de su vida; afectuoso con sus antiguos compañeros, fué el desaparecido un modelo cumplido de caballerosidad y compañerismo. Había llegado a Jefe de la Estación de Minas, desde los puestos más humilde —ingresó en "Los Unidos", como peón, siendo casi un niño— por su capacidad y competencia probada durante cuarenticinco años de servicio sin disfrutar jamás de una licencia.

El Padre Manuel Argüelles, durante largos años párroco de Minas, unido al finado por lazos de sincera amistad, cantó conmovido el responso.

Despidió el duelo el señor José Manuel Cano, hijo del extinto, competente funcionario de Comunicaciones.

Descanse en paz el veterano ferroviario y reciban sus familiares todos, particularmente el señor Constantino Cano. Jr., Auxiliar del Jefe Despachador de Trenes de "Los Unidos", la expresión de nuestra condolencia.

Un descarrilamiento.— El eléctrico que sale de la Terminal a las 12 y 4 de la tarde para Guines, se descarriló ayer a las 12 y 33 en El Cotorro.

Solamente el vagón de equipajes salió de las paralelas; pero, con el objeto de evitar una mayor demora al pasaje que había de tomar en Guines el tren para Cárdenas, se efectuó un transbordo en el lugar del accidente, utilizando un material enviado desde aquella localidad en el acto.

A las 2 y 30 de la tarde, quedó restablecida la circulación utilizándose el desviadero, que existe en el lugar de referencia.

El Sr. Harry Pearson.— Regresó ayer a Sagua la Grande, el señor Harry Pearson, Superintendente de Transportes en la División Cuban Central de los Ferrocarriles Unidos.

Al balneario de San Miguel.— Salieron ayer tarde para el balneario de San Miguel, con el objeto de pasar allí una temporada, la señora Isabel Terry viuda de Varona, acompañada de su hijo Antonio y de su señorita de compañía. y el señor Edelberto de la Portilla y sus familiares.

También salió ayer para San Miguel de los Baños, la señorita Eloisa Someillán.

Las Normalistas al Mariel.— En un coche agregado a uno de los trenes de la mañana, se trasladaron ayer al Mariel, de donde regresaron por la tarde, luego de asistir a un almuerzo en dicho lugar, las alumnas del Primer Curso de la Escuela Normal de la Habana, acompañadas de sus profesoras, la señora viuda de Ayala, la señora de Mazas, la señora Artela de Mazas y la señorita Ayala.

El Gobernador de Las Villas.— Regresó ayer a Santa Clara, después de atender en esta capital asuntos de su cargo, el doctor Juan Antonio Vázquez Bello, Gobernador Provincial de las Villas.

El Alcalde de Matanzas.— Llegó ayer a esta capital, el señor Benigno González, Alcalde Municipal de Matanzas.

Felicitación al Gral. Delgado.— Llegó ayer a esta capital, con el objeto de saludar al General Delgado, nuevo Secretario de Gobernación, el señor Rafael Rodríguez, Jefe de los Liberales de Aguacate.

Con igual objeto, llegaron ayer a esta capital, el coronel Víctor Simón Alcalde Municipal y su hermano, el capitán Margarito Simón, Jefe de la Policía Municipal.

Otros políticos.— En el tren de la tarde, regresó ayer de Matanzas, el Representante Amado Finalés.

Salió ayer tarde para Cárdenas, el Representante Ramiro Pérez Maribona.

El Subdirector de la Renta.— Acompañado de su hija Hortensia, salió ayer tarde para Manzanillo, el señor Sebastián Planas, Subdirector de la Renta.

Los trenes de Caibarién y Cgos.— En este tren llegaron ayer: La señora Barcela Morales, procedente de Vueltas. De Matanzas: la señora Inocencia Ramos de Mendoza; Fernando Pego; Celedonio Hernández; De Yaguajay: la señora Rufina Benítez y su hermano Francisco. También de Matanzas: Carlos Menéndez Valentín Otero.

Tren a Camagüey.— En este tren salieron ayer: El señor Manuel Altuna, que se dirigió a Cruces. A Matanzas; la señora de Urréchega y su hijo Nemesio; José Fuentes; Francisco Palomares; José Paniagua. A Sagua la Grande: la señora Luisa Sardiñas. También a Cruces: Alfonso Rodríguez y su esposa. A Santo Domingo: la señora María Espinosa de Hernández y su hija Nila; el doctor Alonso.

El Exp. Limitado de Stgo. de Cuba. —En este tren llegaron ayer: El señor Adalberto Sedano, procedente del central Jaronú. De Santiago de Cuba: la señora Consuelo Pérez de Muñoz; Cristino Antón, su esposa. la señora Mercedes Quesada y sus hijos Cristino, Urbano, Creita y Néstor, que seguirán viaje a Europa: Antonio Portuondo y sus familiares; Federico Curbelo; Ernesto Fraga. Del central Vertientes: la señorita Lidia Pazos. Del Central Baraguá la señora Jenny Carcañán de Fernández. De Banes: Juan Campañá. De Bayamo: Ignacio de Cárdenas. ..e Martí: Cndido Mayer; José Ortega. De Camagüey: la señora viuda de Gracia; Oscar Porro; Charles Peroso; Justino Acosta. Del central Lincoln: Mr. Sparkman. Del Central Boston: la señora Berta Foster. De Santa Clara: Eustaquio Ortega; Servando Urréchega; el doctor Linás.

Tren a Stgo. de Cuba.— En este tren salieron ayer tarde: El doctor Juan de Dios Tamayo, que se dirigió a Santiago de Cuba. A Cienfuegos: el ex-Representante Ernesto Collazo; Justo Collado; el doctor Carlos Felipe Gutiérrez Valladón. A Santa Clara: Carlos Suárez. A Sagua la Grande: Joaquín García, Roberto Pérez. A Calimete: el teniente del Ejército. Carlos Carrillo. A Amarillas: Marcelino Ruiz y Joaquín Ruíz y su esposa. A Camagüey: Ramón Rasco; Nilliam Brown. A Santiago de Cuba: la señora de García Peroso. A Perico: el doctor Felipe R. Díaz. A Colón: Aurora Ramiro Cossio. A Cárdenas: la señora Nieves Mederos de Parlavicini y Mrs Taylor y su hijo Billy.

Tren de Stgo. de Cuba.— En este tren llegaron ayer tarde: El ingeniero Carlos Rojas, procedente de Manzanillo. De Bayamo: José Sstrada y Guardiola. Del Central Santa Amalia: el hacendado Laurentino García. De Matanzas el doctor Porfirio Andreu. De Ciefuegos: Manuel Izquierdo.

El Alcalde de Camagüey.— Anoche, regresó a Camagüey, el doctor Domingo de Para, Alcalde Municipal de aquel Término.

Entre otras distinguidas personas acudieron a despedirlo el senador Modesto Maidique y los Representantes Victoriano Rodríguez Barahona, Abelardo Mola y Enrique Recio Agüero, Presidente de los Liberales de aquella provincia.

La construcción de centros.— En el tren Expreso Limitado, salió anoche para Las Villas el ingeniero, Francisco Ramírez Ovando, comisionado para inspeccionar los distintos centros escolares que se construyen en aquella provincia.

La zafra azucarera.— Anoche regresó del central Limones el contratista de calderería y pailería, señor Vicente F. Domínguez. después de iniciar los trabajos de ampliación y reparación que le han sido confiados en dicha finca azucarera.

El Admor. del Central G. Mena.— Salió anoche para el central Gómez Mena, el señor J. I. Aguirre, Administrador de esa finca azucarera.

El Admor. del Merceditas.— Salió para el central Merceditas. el señor Herminio García Incháustegui, Administrador de dicho central.

El Exp. Limitado a Stgo. de Cuba. —Anoche salieron en este tren: El señor Ramón Blanco, que se dirigió al central Violeta A Santiago de Cuba: Bernardo Izquierdo. A Morón: la interesante Mercedes Fernández. A Camagüey: Leonardo Guerrero. A Santa Clara: Leonardo Gutiérrez. A Holgín: Claudio Pereda.

Tren Directo a Cienfuegos.— En este tren salieron anoche:

El doctor Guillermo Casanova, que se dirigió a Cienfuegos. A San Fernando de Camarones: Enrique Márquez. También a Cienfuegos: Leopoldo Cid.

CERRO SOCIAL

Para Europa.—En el vapor Alfonso XIII, saldrá para España la distinguida señorita Adoración Rodríguez, en unión de sus amantísimos padres.

Que lleven feliz viaje, les deseamos.

Hogar feliz.—Una linda niña que vino al mundo felizmente, alegra desde el Martes el hogar de nuestro queridísimo amigo, José Ramón Menéndez. Lo felicitamos sinceramente como a su distinguida esposa deseándole toda clase de felicidades.

Regreso.—Después de un corto viaje por tierras camagüeyanas se encuentra entre nosotros el rico comerciante señor Miguel López.

Nos alegramos de su regreso.

PROXIMA BODA.—Señalada para principios del entrante mes.

Son los contrayentes, la simpática señorita Merceditas Cabrera y el correcto joven, amigo nuestro Leonel Bayona.

Boda esta que cuenta con las simpatías del cronista por ser ambos jóvenes muy queridos en el seno de nuestra populosa barriada.

F. Fernández.

MERCADO DE BONOS

VALORES CUBANOS

Nueva York, Mayo 11. (U.P.):

	Alto	Bajo	Cierre
Cuba 5½ '53.	103¾	——	——
Cuba rr 5s '52.	100	——	——

BONOS DE LA LIBERTAD

Nueva York, Mayo 11. (U.P.):

Libertad:

	Alto	Bajo	Cierre
3½ s.	100.22	100.16	100.19
1st. 4¼ s. . .	101.27	101.24	101.27
3rd.	100.7	100.7	100.7
4th.	102.21	102.18	102.21
Tesorero:			
3⅜ s.	102	101.28	102
4º.	110	——	——

BONOS INTERNACIONALES

	Alto	Bajo	Cierre
Burdois 6s '34. .	102½	100½	100½
C. Lyons 6s '34.	100¾	100½	100½
Marseilles C. 6 s. 1934. .	101	——	——
Germany 7s '49.	107⅝	107⅜	107⅝
Italy 7s. '49. . .	100¼	99¾	100
France 7s. '49. .	108¼	108⅛	108¼
Argentina 6s '57	100¾	100¼	100¾
Brazil 6½s '57.	99	98½	98¾
Chile 7s. '42. .	103¼	103	103⅛

BOLSA DE PARIS

PARIS, Mayo 11. (U.P.):

Renta Francesa 3%. . . 63.30
Renta Francesa 5%. . . 88.45

BOLSA DE LONDRES

F. C. Unidos de la Habana. 60¼

Nueva York, Mayo 11. (U.P.):

	Demanda	Oferta
American cigar. . . .	153	157
American pref. . . .	100	
Un tob wi.	30½	31
Un tob.	83	89
Young J. S.	110	115
Yong J S. pfd. . . .	104	111

VAPORES DE TRAVESIA

HAMBURG AMERIKA LINIE

(Hamburguesa-Americana)

NORTE-ESPAÑA PLYMOUTH Y HAMBURGO

El espléndido vapor correo alemán

"RUGIA"

saldrá de la Habana el

30 de MAYO

llevando pasajeros de Cámara de todas las categorías. Magníficos salones, camarotes muy espaciosos, dos cubiertas de recreo.

PRECIOS ECONOMICOS

Para más informes, dirigirse a LUIS CLASING

Sucesor de Heilbut & Clasing OBRAPIA 24

Apartado 729 Teléfono A-4878

VAPORES DE TRAVESIA

"COMPAÑIA DEL PACIFICO"

MALA REAL INGLESA

El lujoso trasatlántico de 25.500 toneladas de desplazamiento.

ORDUÑA

Magnífica cámara de tercera clase, camarotes muy espaciosos con salones de fumar y música, cubiertas de recreo para los señores pasajeros de tercera.

Saldrá fijamente el día 3 de junio, al medio día para

VIGO, LA CORUÑA, SANTANDER, LA PALLICE, LA ROCHELLE y LIVERPOOL

GRAN ESTABILIDAD, COMODIDAD CONFORT, RAPIDEZ, SEGURIDAD

PROXIMAS SALIDAS para ESPAÑA, FRANCIA e INGLATERRA

Vapor ORDUÑA, el 3 de Junio.
Vapor OROPESA, el 20 de Junio.
Vapor ORBITA, el 1 de Julio.
Vapor OROYA, el 18 de Julio.
Vapor ORCOMA, el 29 de Julio.
Vapor ORITA, 15 de Agosto.
Vapor ORDUÑA, 15 de Septiembre.
Vapor OROPESA, 19 de Septiembre.

Para Colón, puertos de PERU y de CHILE y por el ferrocarril Trasandino a Buenos Aires.

Vapor ORBITA, 20 de Mayo.
Vapor RASQUIBO, 21 de Mayo
Vapor OROYA, el 3 de Junio.
Vapor ORCOMA, el 17 de junio.

Para NEW YORK.

Vapor EBRO, el 1o. de Junio.
Vapor ESSEQUIBO, 29 de Junio.
Vapor EBRO, el 27 de Julio.

Servicio regular para carga y pasaje. con trasbordo en Colón a puertos de Colombia, Ecuador, Costa Rica y Nicaragua, Honduras, Salvador y Guatemala.

DUSSAQ Co. Lt.

Oficios 30. Teléfono A-7208

VAPORES DE TRAVESIA

LINEA HOLANDESA AMERICANA

El magnífico trasatlántico holandés de 17.000 toneladas:

"EDAM"

Saldrá fijamente el día 12 de mayo para los puertos de

VIGO, CORUÑA, SANTANDER BOULOGNE-SUR-MER Y ROTTERDAM

Próximas salidas para dichos puertos:

Vapor EDAM, 12 de Mayo.
Vapor MAASDAM, 2 de Junio.
Vapor LEERDAM, 23 de Junio.
Vapor SPAARNDAM, 14 de Julio.
Vapor EDAM, 4 de Agosto.
Vapor MAASDAM, 25 de Agosto.
Vapor LEERDAM, 15 de Sptiembre.
Vapor SPAARNDAM, 6 de Octubre.
Vapor EDAM, 27 de Octubre.
Vapor MAASDAM, 17 de Noviembr.
Vapor LEERDAM, 8 de Diciembre.
Vapor SPAARNDAM, 29 de Diciembre.
Vapor EDAM, 19 de Enero de 1929.
Vapor MAASDAM, 9 de Feb. de 1929.

VERACRUZ Y TAMPICO

Vapor MAASDAM, 5 de Mayo.
Vapor LEERDAM, 26 de Mayo.
Vapor SPAARNDAM, 16 de junio.
Vapor EDAM, 7 de Julio.
Vapor MAASDAM, 28 de Julio.
Vapor LEERDAM, 18 de Agosto.
Vapor SPAARNDAM, 8 de Septiembr.
Vapor EDAM 29 de Septiembre.
Vapor MAASDAM 20 de Octubre.
Vapor LEERDAM, 10 de Noviembre.
Vapor SPAARNDAM, 1o. de Diciembre.
Vapor EDAM 22 de Diciembre.
Vapor MAASDAM 12 de Ene. de 1929.

Admitn pasajeros de primera clase y de Tercera Ordinaria reuniendo todos ellos comodidades especiales para los pasajeros de Tercera Clase.

Amplias cubiertas con toldos, camarotes numerados para dos. asientos individuales.

PRECIOS DE PASAJE REDUCIDOS EXCELENTE COMIDA A LA ESPAÑOLA

LINEA DE NEW YORK Y PLYMOUTH BOULOGNE-SUS-MER Y ROTTERDAM

En esta Agencia se expiden pasajes por esta línea, por los lujosos y rápidos trasatlánticos holandeses AMSTERDAM, VOLENDAM, VEENDAM, NOORDAM Y RANDAM.

Para más informes dirigirse a:

R. DUSSAQ S. en C.

OFICIOS, 22 24 y 26. Teléfonos: A-5639

VAPORES DE TRAVESIA

COMPAGNIE GENERALE TRASATLANTIQUE

VAPORES CORREOS FRANCESES

Bajo contrato postal con el Gobierno Francés

TODOS LOS VAPORES DE ESTA COMPAÑIA ATRACAN A LOS MUELLES DE SAN FRANCISCO O MACHINA, PARA EFECTUAR EL EMBARQUE Y DESEMBARQUE DE PASAJEROS, EQUIPAJES Y MERCANCIAS

PROXIMAS SALIDAS

PARA VERACRUZ

Vapor correo francés "LAFAYETTE", saldrá el 3 de Mayo.
" " " "ESPAGNE", saldrá el 3 de Junio.
" " " "CUBA", saldrá el 3 de Julio.
" " " "LAFAYETTE", el 3 de Agosto.
" " " "CUBA", saldrá el 3 de Septiembre.

PARA CORUÑA, GIJON, SANTANDER Y EL HAVRE

Vapor correo francés "LAFAYETTE" saldrá el 15 de Mayo a las 12 del día.

NOTA.—El equipaje de bodega y camarotes se recibirá en el muelle de San Francisco o Machina (en donde estará atracado el vapor) solamente el día 14 de mayo de 8 a 10 de la mañana y de 1 a 4 de la tarde. El equipaje de mano y bultos pequeños los podrán llevar los Sres. Pasajeros al momento del embarque el día 15 de Mayo de 8 a 10 de la mañana.

Vapor correo francés "ESPAGNE", saldrá el 15 de Junio.
" " " "CUBA" saldrá el 15 de julio.

VIAJE EXTRAORDINARIO

del vapor correo francés "LAFAYETTE" que vendrá únicamente a la Habana, para salir directamente de este puerto para:

VIGO, CORUÑA, SANTANDER y SAINT NAZAIRE

el día 30 de Junio a las 12 del día.

LINEA DE CANARIAS

Para Santa Cruz de la Palma, Santa Cruz de Tenerife, Las Palmas de Gran Canaria y el Havre.

Vapor correo francés "DE LA SALLE" saldrá el 17 de Mayo.
Vapor correo francés "NIAGARA", saldrá el 7 de Julio.

Para CORUÑA, SANTANDER Y SAINT NAZAIRE

Vapor correo francés "LAFAYETTE" saldrá el 15 de agosto
Vapor correo francés "CUBA" saldrá el 15 de septiembre.

SESIONES DE CINEMATOGRAFO DIARIAS EN LOS VAPORES DE ESTA COMPAÑIA SEGUN CONTRATO CON LA CASA PATHE

IMPORTANTE

Buena comida a la española. Camareros y cocineros españoles.

LINEA DE NEW YORK AL HAVRE, PLYMOUTH Y BURDEOS

En esta oficina se expiden pásajes por esta línea, por los lujosos y rápidos trasatlánticos franceses "ILE DE FRANCE", "PARIS", "FRANCE", "SUFFREN", "ROCHAMBEAU", etc. etc.

Para más informes dirigirse a:

ERNEST GAYE

O'Reilly No. 9. Apartado 1090. Teléfono A-1476

HABANA

"EMPRESA NAVIERA DE CUBA, S. A."

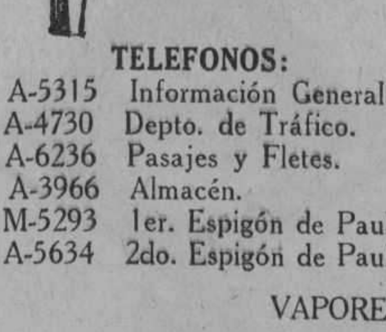

SAN PEDRO NUM. 6.— HABANA

APARTADO NUMERO 1641

Dirección Telegráfica: "Emprenave"

CLAVES EN USO

A. B. C. 4a. y 5a. Edición.

Western Unión.

Watkins and Apendix

TELEFONOS:

A-5315 Información General.
A-4730 Depto. de Tráfico.
A-6236 Pasajes y Fletes.
A-3966 Almacén.
M-5293 1er. Espigón de Paula.
A-5634 2do. Espigón de Paula.

VAPORES EN SERVICIO

Santiago de Cuba, Gibara, Habana, Baracoa, Las Villas, Guantánamo, Julián Alonso, Antolín del Collado, La Fé, Caibarién, Rápido, Cienfuegos, Manzanillo, Joaquín Godoy, Eusebio Coterillo, Jamaica, Cayo Cristo y Cayo Mambí.

PUERTOS DE ESCALA

COSTA NORTE

Caibarién, Nuevitas, Puerto Tarafa, Manatí (Victoria de las Tunas), Puerto Padre, Chaparra, Gibara, (Holguín, Velasco y Bocas), Vita, Banes, Mayarí, Antilla, Preston, Sagua de Tánamo, Baracoa, Guantánamo y Santiago de Cuba.

COSTA SUR

Cienfuegos, Casilda, Tunas de Zaza, Santa Cruz del Sur, Manopla, Guayabal, Manzanillo, Campechuela, Media Luna, Niquero, Ensenada de Mora y Santiago de Cuba.

COSTA NORTE DE VUELTA ABAJO

Bahía Honda, Río Blanco, Berracos, Puerto Esperanza, Malas Aguas, Santa Lucía, Río del Medio, Dimas, Arroyos de Mantua y La Fé.

PUERTO RICO

San Juan, Ponce, Mayagüez y Aguadilla.

REPUBLICA DOMINICANA

Santo Domingo, San Pedro de Macorís y Puerto Rico.

HAITI

Maití, Aux-Cayes y Port Au Prince.

JAMAICA

Kingston.

M.E.C.D. 2016

VAPORES DE TRAVESIA

VAPORES CORREOS
DE LA
COMPAÑIA TRASATLANTICA

SERVICIOS REGULARES CADA 22 DIAS

PASAJE, CARGA Y CORRESPONDENCIA

LINEA RAPIDA PARA NEW YORK Y NORTE DE ESPAÑA Y MEXICO

El vapor "CRISTOBAL COLON", saldrá para NEW YORK, CORUÑA, GIJON, SANTANDER Y BILBAO el día 27 de Mayo de 1928.

Próximas salidas:

PARA VERACRUZ
48 horas de viaje.
Cristóbal Colón el 19 de Mayo.
Alfonso XIII el 11 de junio.
Cristóbal Colón el 31 de julio.

PARA NUEVA YORK, CORUÑA, GIJON, SANTANDER Y BILBAO:
Cristóbal Colón, el 27 de Mayo.
Alfonso XIII, el 18 de junio.
Cristóbal Colón, el 10 de Julio.

Los pasajeros de tercera ordinaria son servidos por camareros en amplio comedor provisto de sillas giratorias y ventiladores. Excelentes menús con vinos españoles.

LINEA PARA NEW YORK, CADIZ Y BARCELONA

Próximas salidas:

Antonio López, sobre el 19 de Mayo. | Montevideo, el 11 de Junio. Manuel Calvo, el 3 de Julio.

Todos estos vapores atracan a los Muelles de la Port Havana Dock Co. Para más informes dirigirse a:

MANUEL OTADUY

Agente General. Edificio Lonja C y D.

Telfs.: A-7900 y A-6588. HABANA

COMO VIAJE DE PLACER EN SU YATE

A NEW YORK - PANAMA - PERU - CHILE

En Vapores de la GRACE LINE

Que ha sido aumentada con dos nuevos barcos motores

"SANTA MARIA" Y "SANTA BARBARA"

de 15.000 toneladas y 17 nudos por hora

La última palabra en ingeniería naval, los más modernos y lujosos en servicio a Sud América

Cinco Cubiertas. Cubierta de Sol. Cubierta Cerrada. Tanque de natación. Orquesta. Deportes. Comedor especial para niños Café Terraza.

Todos camarotes exteriores. Agua caliente y fría en cada cuarto. La imprenta del barco que publica un diario es una novedad Refrigeración para carga.

"SANTA MARIA"

VIAJE INAUGURAL A PERU Y CHILE, VIA PANAMA

MAYO 14

Información sobre carga y pasajes

NITRATE AGENCIES COMPANY

Teodoro Roosevelt (Tacón) número 8, a media cuadra del Ayuntamiento. Teléfonos M-2244 y M-3647.

1 at. 3, 6, 10 y 12 My.

MISCELANEA

2 PASAJES DE CAMARA PARA ESPAÑA EN EL "LAFAYETTE"

Los cedemos por no podernos embarcar, uno de señora y otro de caballero. Informes: Hotel Flor Catalana. Teléfono A-3574. Sr. Cruz.

E1067 12 my.

INGLES EN POCAS SEMANAS

NECESITA SOLAMENTE 15 MINUTOS DIARIOS

Mándenos su nombre y dirección para enviarle información interesante. THE UNIVERSAL INSTITUTE.—128 E. 86th St.—Dept. 56. New York, N. Y.

SANATORIO "DR. PEREZ-VENTO"

Enfermedades nerviosas y mentales. Para Señoras, exclusivamente. Calle Barreto número 62. Guanabacoa.

E 1776 Ind. 1 ag

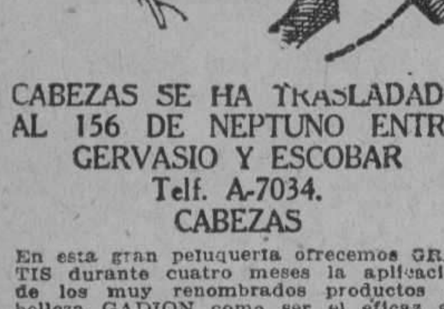

CABEZAS SE HA TRASLADADO AL 156 DE NEPTUNO ENTRE GERVASIO Y ESCOBAR Telf. A-7034. CABEZAS

En esta gran peluquería ofrecemos GRATIS durante cuatro meses la aplicación de los muy renombrados productos de belleza GADION como ser el eficaz astrigente para el cierre de los poros Crema espumilla para aterciopelar el cutis Polvos Rachel extra, Carmines y Brillos para las uñas insuperable. Tinturas para el cabello del negro al más rubio. Gratis aplicación. Rizo permanente $10.00. Corte de melena 50 centavos. Ondulación Marcel 50 centavos. Servicio a domicilio $1.00. Siempre la más grande peluquería de la Neptuno núm. 156. Teléfono A 7034. Habana.

E-782 Ind. 1 Ab.

COMPAÑIA CUBANA DE INSTALACIONES ELECTRICAS S. A. Reina 75. Habana. Telf. M-1259 ¿SE MUDA USTED?

Nos hacemos cargo de toda clase de instalaciones eléctricas. Denos su aviso por el teléfono M-1259 y al momento pasará por su casa uno de nuestros empleados para ajustar el trabajo.

En muy pocas horas bajamos y limpiamos sus lámparas y etc., de la casa antigua y las instalamos en la nueva.

Garantizamos el trabajo por tiempo indefinido. Nuestro servicio lo realizamos con expertos operarios y con camiones expres.

PRECIOS MODICOS

20052 14 my.

Surtido completo de los afamados BILLARES marca "BRUNSWICK" Hacemos ventas a plazos.

Toda clase de accesorios para billar. Reparaciones. Pida catálogos y precios.

Julio de Cárdenas (Progreso) números 15 y 17. Habana. Teléfono A-6973.

Hartmann Baja 2. Santiago de Cuba.

E 1863 Ind 1 ag.

DINERO

lo damos sobre joyas y objetos de valor. La casa que menos interés cobra.

MUEBLES

Tenemos variado surtido. No compre sin ver esta casa. El precio lo pone el cliente.

JOYAS

De ocasión, variado surtido.

"LA PERLA"

Animas 84, casi esquina a Galiano.

17520 15 Mayo.

MISCELANEA

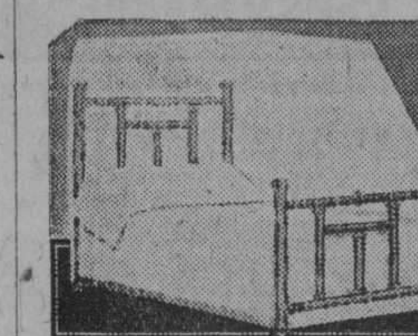

DEPARTAMENTO DE COLCHONES, COLCHONETAS, COJINES, MOSQUITEROS, BANDERAS, ETC.

Mosquiteros de muselina: par cama personal, a $1.75; medio cameros, a $2.00; cameros, a $2.50

Mosquiteros de punto inglés: para cama personal, a $3.75; medio cameros, a $4.00; cameros, a $4.50.

Colchones, Colchonetas, Cojines, Tapas para Cojines, a precios muy baratos.

Lo mismo que los Costureros, los Tapetes y las Alfombras que exponemos en este Departamento, tercer piso.

BANDERAS CUBANAS: se aproxima el viente de Mayo, la fiesta de la Patria.

Compre a tiempo su Bandera, para tener el honor y el placer de verla flamear en el balcón o la azotea de su casa en la efemérides gloriosa que se acerca; o los domingos y otros días señalados.

Banderas de Filaila de lana, en todos los tamaños. Y de percal, más adecuadas para adornar balcones.

LA CASA GRANDE viene siendo, desde hace treinta años, la casa de las Banderas.

Las tenemos desde 3x1|2 pies ingleses hasta 10x20.

En el mismo tercer piso, estamos exhibiendo también la más extensa y decorativa Colección de Cretona que usted haya podido imaginar.

Tercer piso. Ascensores cómodos.

"LA CASA GRANDE"

E-1063 25 my.

DEPARTAMENTO DE COLCHONETAS, COLCHONES, COJINES, ETC.

Nuestro Departamento de colchones, colchonetas, alfombras, mosquiteros, cojines, etc., etc., presenta el surtido más completo de estos artículos.

Colchones y colchonetas en todos los tamaños y calidades desde $1.80, cojines de seda desde $4.00, cestos de mimbre desde $4.00.

Mosquiteros para cama de una persona desde $2.00.

Mosquiteros con su aparato, a $6.50.

Colchones y colchonetas para niños en todas las calidades y precios.

Mosquiteros desde $1.50.

También hemos recibido cojines de piel, en formas y colores variados, muy de moda para adorno y para automóvil, gabinetes y oficinas.

Edredones de seda en colores enteros y floreados.

Todos estos artículos pueden verse en el mismo departamento de colchones, colchonetas, etc.

EL ENCANTO

DIRECTORIO PROFESIONAL ABOGADOS Y NOTARIOS

FELIPE RIVERO Y ALONSO
Abogado y Notario
Chacón, 25
Telf. A-8142. Tel. M-1472
E 1776 Ind. 1 Ag.

Dr. Elio Roselló y Montaño
ABOGADO Y NOTARIO
Herencias, Divorcios, Asuntos hipotecarios, rapidez en el despacho de las escrituras con su legalización. Oficinas, Empedrado 33. A-8502. E 1791 Ind. 1 ag.

SAUL SAENZ DE CALAHORRA
ABOGADO

ANTONIO FERNANDEZ TOSCANO
PROCURADOR
Se hace cargo de toda clase de asuntos judiciales, tanto civiles como criminales y del cobro de cuentas atrasadas. Bufete Aguiar número 43, bajos, entre Empedrado y Tejadillo. Teléfono A-5024.
E. 126—In 7 En

Dr. LEONCIO G. ESPINOSA PEREZ
ABOGADO
Administraciones de bienes, pensiones y jubilaciones, Marcas y Patentes, Accidentes de Trabajo, Asuntos Civiles, Mercantiles, Criminales. San Ignacio número 50. Teléfono A-8130. E 603 Ind 12 mzo

BUFETE DE FERNANDEZ LLANO
NOTARIA PUBLICA
Habana 53. Tel. A-8316

ATAULFO FERNANDEZ LLANO
ABOGADO Y NOTARIO

FRANCISCO TRELLES-GUILLERMO LANCIS
ABOGADOS

PROTOCOLO DEL LCDO. RAMON FERNANDEZ Y DEL LLANO
— 962 Ind 17 Ab.

PROFESIONALES

Dr. MANUEL ARANDA MUÑOZ
ABOGADO
Asuntos hipotecarios, herencias, toda clase de asuntos civiles. Mercaderes 9. Departamento A. Teléfono M-6173.
E 1779 Ind. 1 Ag.

DOCTORES EN MEDICINA Y CIRUGIA

DR. FELIX PAGES
CIRUJANO DE LA QUINTA DE DEPENDIENTES
CIRUGIA EN GENERAL
ESPECIALMENTE EN ESTOMAGO, INTESTINOS E HIGADO
Consultas: D número 200, entre 21 y 23, Vedado. Lunes, Miércoles y Viernes, de 2 a 4. Teléfono F-4483.
E 1783 Ind. 1 Ag.

Dr. Manuel González Alvarez
CIRUJANO DE LA ASOCIACION DE DEPENDIENTES
CIRUGIA EN GENERAL
Consultas de 3 a 5. Martes, Jueves y Sábados. Apodaca 3, altos, entre Cárdenas y Cienfuegos. Teléfono A-9102. Residencia particular: calle 9 número 33, entre F y G, Vedado. Teléfono F-2441.
E-1792 Ind. 1 Ag.

COOPERACION MEDICA

Empedrado, 47, casi esquina a Aguacate.
Teléfono A 4152.
Institución formada por Médicos Cirujanos y Especialistas.

Cirugía y medicina en general. Enfermedades de señoras y niños. Parteros y Comadronas. Enfermedades de los ojos, garganta, nariz y oídos. Enfermedades de la piel, corazón y pulmones. Asma, Tuberculosis, Estómago e Intestinos. Enfermedades Nerviosas y Mentales.

CLINICA DE ENFERMEDADES VENEREAS Y VIAS URINARIAS.

Blenorragia, Impotencia, Debilidad sexual. Espermatorrea, Sífilis, enfermedades del Riñón y Vejiga.

TATUAJES. Manchas, verrugas y cicatrices se quitan por completo.

Inyecciones de todas clases. Médicos a domicilio.

LABORATORIO: Todas clases de análisis. Transfusiones de sangre con donantes seleccionados. RAYOS X. Ultra-Violetas. Radium. Electricidad médica. Masajes.

CONSULTAS	$2.00
RECONOCIMIENTOS CON APARATOS	4.00
VISITAS	3.00

TRATAMIENTOS A PRECIOS ECONOMICOS.

HORAS DE CONSULTAS: de 9 a 11 a. m. de 1 a 5 p. m. y de 7 a 9 noche.
E 2059 In. 6 Sep.

DR. RICARDO ALBADALEJO
Especialista en vías urinarias. Tratamiento especial para la blenorragia, impotencia y reumatismo. Electricidad Médica y Rayos X, Prado 62, esquina a Colón. Consultas de 8 a 12 a. m. y de 1 a 5 p. m. Teléfono A-3344.
E 1787 Ind. 7 Ag.

DR. ABRAHAM PEREZ MIRO
J. C. Zenea (Neptuno) 92. Consultas de 2 a 5. Teléfono A-9203.
T-2700 In. 22 Nov.

DR. E. PERDOMO
Vías urinarias, estrechez de la orina, venéreo, hidrocele, sífilis, impotencia. Calle D y 11, Vedado, de 1 a 4. Tel. F-4822
E 1086 Ind. 1 Ag.

"POLICLINICA HABANA"

Suárez 32. Teléfono M-6233.
DR. GUILLERMO LEON
Director Facultativo
De Medicina y Cirugía en general. Especialista para cada enfermedad. Consultas de 1 a 5 de la tarde y de 9 a 9 de la noche. Consultas especiales, dos pesos. Reconocimientos, $2.00. Enfermedades de señoras y niños. Garganta, nariz y oídos (OJOS). Enfermedades nerviosas, estómago, corazón y pulmones vías urinarias, enfermedades de la piel blenorragia y sífiles, inyecciones intravenosas para el asma, reumatismo, tuberculosis, obesidad, partos, hemorroides, diabetes y enfermedades mentales etc. Análisis en general. Rayos X masajes y corrientes eléctricas. Los tratamientos y sus pagos a plazos. Telf. M 6233.
E-1810 In. 1 Ag.

DR. CELIO R. LENDIAN
Consultas todos los días hábiles de 2 a 4 p. m. Medicina interna especialmente del corazón y de los pulmones. Partos y enfermedades de niños. Lealtad 82.
E 1796 Ind 1 Ag.

MASAJES MEDICINALES
Matilde Alemany. Graduada. Garantizo eliminarle toda grasas. Circulación sangre todo organismo, fortalezca su cuerpo, reconstruya senos con electricidad y mi crema, rejuvenezco su cutis. Animas 15. Teléfono M-2390. 15184 14 Abr.

ANALISIS DE ORINA
Completo dos pesos. Prado 62, esquina a Colón. Laboratorio Clínico Químico del doctor Ricardo Albaladejo. Tel. A-3344.
E-1788 Ind. 1 Ag.

DR. ROGELIO PARERA
MEDICO CIRUJANO
Consultas de 1 a 3 p. m.
Gratis para los pobres Martes y Viernes.
Belascoaín 227, altos.
Teléfonos A-6766. F-1289.
E 443 31 Mzo.

DR. J. M. VERDUGO
ESTOMAGO E INTESTINOS
Tratamiento eficaz de la úlcera estomacal y duodenial de la colitis en cualquiera de sus períodos. Consultas de una a tres. Prado número 60, bajos. Tel. A-4425
E 1789 Ind 1 Ag.

Dr. Manuel Alvarez Ruelland
MEDICO
Especialista en enfermedades del aparato digestivo. Consultas de 8 a 12 a. m. Calle 12 número 7. Vedado.
E 620 Ind. 20 mzo

DR. ALBERTO SIERRA
Médico del "Servicio de Niños del Dr. Aballí en el Hospital Mercedes". Ex-Médico de "La Benéfica" y ex interno del Hospital Calixto García. Consultas: lunes, miércoles y viernes, de 8 a 9 y media de la mañana en Campanario 37, casi esquina a Virtudes. Teléfonos F-2635 y M-2521.
E-2935 En. 24.

DR. IGNACIO CALVO
PROTOLOGO
Cirugía especial del recto. Tratamiento médico de las hemorroides. Rectos-copia sigmoidoscopia. Línea 12, esquina a M, de 4 a 6. Teléfono F-3663.

DR. F. GARCIA CAÑIZARES
Catedrático Titular de la Universidad. Director Facultativo del Centro Balear. Médico de Visitas del Hospital de Paula. Medicina general. Especialista en Enfermedades venéreas, sifilíticas y de la piel. Avenida del Brasil (antes Tte. Rey) 80. Consultas: lunes, miércoles y viernes, de 3 a 5. No hace visitas a domicilio.
E 472 Ind 7 Mz.

DR. GERMAN ARGUELLES
Especialista en enfermedades del aparato digestivo. Con prácticas en las principales Clínicas de París, Berlín y Madrid Gabinete: Velázquez No. 27 (primero). Madrid.
E-670 28 May.

DR. MANUEL VIAMONTE
Catedrático Auxiliar de Radiología y Fisioterapia de la Universidad
RADIOLOGO DE LA QUINTA "COVADONGA"
Concordia 64-A, esquina a Lealtad. Teléfono M-5008. De 9 a 10 a. m. y de 1 a 5 p. m. Rayos X. Radium, Radioterapia Profunda. Luz Ultravioleta y Electricidad Médica.
E 1900 Ind. 19 ag

DR. ENRIQUE Fdez. SOTO
Y
DR. CARLOS DE LEJARZA
AUXILIAR
Oídos, nariz y garganta. Consultas: lunes, martes y jueves, de 2 a 4. Calle O entre Infanta y 27. Teléfono U-2466. No visita. Dr. Lejarza. Telf. F-4836.
E 1786 Ind. 1 ag.

DR. ALBERTO SIERRA
Médico del "Servicio de Niños del Dr. Aballí en el Hospital Mercedes". Ex-Médico de "La Benéfica" y ex interno del Hospital Calixto García. Consultas: diarias de 12 a 2. Los Lunes, Miércoles y Viernes. Niños exclusivamente en Campanario 37, casi esquina a Virtudes. Teléfonos: F-2635 y M-2521.

PROFESIONALES

Dr. J. A. Hernández Ibáñez
CIRUJANO UROLOGO DE LA ASOCIACION DE DEPENDIENTES
ENFERMEDADES VENEREAS, VIAS URINARIAS, ENDOSCOPIA Y CIRUGIA DE LAS VIAS URINARIAS
Domicilio: G y 19, Vedado. Tel. F-6714. CONSULTAS: Neptuno número 78, esquina a Manrique. De 11 a. m. a 1 p. m. y de 3 a 6 p. m. Teléfono A-5469, Habana. E-1804 Ind. 1 ag.

Dr. Alberto S. de Bustamante
Profesor de Obstetricia, por oposición. Especialidad partos y enfermedades de señoras. Consultas los lunes y viernes de 1 a 3. Clínica Bustamante-Núñez. Teléfono F 3057. Domicilio: 15, entre J y K, Vedado. Teléfono F 1862.

CLINICA BUSTAMANTE
J y 11, Vedado. Cirugía general y especial. Partos. Rayos X y Laboratorio. Teléfono F 1184.
E 1777 Ind 1 ag.

Dra. MARIA GOVIN DE PEREZ
MEDICA CIRUJANA
De la Facultad de la Habana. Escuela Práctica y Hospital Broca de París. Especialidad en enfermedades de señoras, partos y cirugía. Teléfono U-2439. San Miguel 152, antiguo. E 1802 Ind. 1 ag

Dra. MARIA PEREZ GOVIN
MEDICA CIRUJANA
Médica de la Facultad de la Habana y Hospital Broca de París, Garganta, nariz y oídos. De 1 a 3. Teléfono U-2439. San Miguel 152, antiguo.
E 1803 Ind 1 ag.

ASOCIACION CLINICA

LUZ 44. TELEFONO A-0549, ENTRE AGUACATE Y COMPOSTELA
ASOCIACION DE MEDICOS ESPECIALISTAS

CIRUGIA Y MEDICINA EN GENERAL Tratamiento de todas las enfermedades por sistema moderno. Curaciones garantizadas por contratos. PRECIOS REDUCIDOS.

CLINICA: Parteros y Comadronas. INYECCIONES Intravenosas, musculares, etc. RAYOS X y RADIOSCOPIAS DESDE 5 pesos. Ultravioletas electricidad, masajes y RADIUM. TATUAJES, Verrugas, manchas, etc. Se quitan rápidamente. ESPECIALISTAS DE SEÑORAS Y NIÑOS, GARGANTA, NARIZ, OIDOS Y OJOS. LABORATORIO: Hacemos toda clase de ANALISIS ORINA $2.00. Sífilis, Blenorragias, Impotencia, Vías urinarias, Enfermedades MENTALES, de la piel, Nerviosas, Corazón, Estómago y Pulmones, gotas etc.

ALMORRANAS. Son curadas sin OPERACION radicalmente y garantizadas. Pudiendo el enfermo continuar sus ocupaciones diarias. ENFERMEDADES DE LA BOCA, etc. PRECIOS MODICOS. CONSULTAS: $2.00. RECONOCIMIENTOS EN GENERAL CON APARATO: $3.00. ATENCIONES DE 1 a 5 (Tarde) y de 7 a 9 (noche). E-1024 Ind. 10 my.

DR. ABELARDO LABRADOR
Consultas gratis para pobres de 8 a 12 de la mañana. Pagas de 3 a 6 p. m. Angeles 3, entre Reina y Estrella. Teléfonos A-0801 y U-2256. Especialidad en enfermedades de señoras, flujos crónicos, metritis, etc. Partos, venéreo y sífilis, blenorragias, enfermedades de los pulmones en todos sus períodos, asma, bronquitis crónica, enfermedades del corazón y riñones, diabetes, reumatismo crónico, enflaquecimiento. Tratamientos especiales por inyecciones neosalvasán, etc.
E-52 Ind. 10 Mar.

DR. ADOLFO REYES
ESTOMAGO E INTESTINOS EXCLUSIVAMENTE
De regreso de su viaje a Sagua. Consultas y tratamientos de 9 a 11 a. m. Lamparilla 74, bajos.
E-848 13 May.

DR. PEDRO MONTALVO
Estómago, Intestinos y enfermedades del pecho. Aplicación de Diatermia y Luz Alpina. Tratamiento de la colitis en todos sus períodos. Consultas de 4 a 6. Sábados de 11 a 12. Belascoaín 79, altos. U-5050. Lunes y Viernes, $2.00 a pobres. Pobres de solemnidad en "Dispensario Tamayo".
E-645 24 May.

DR. PEDRO A. BOSCH
Medicina y Cirugía, con preferencia, partos, enfermedades de niños, del pecho y sangre. Consultas de 2 a 4. Aguiar 11. Teléfono A-6488. E-762-indf. ab. 2

DR. J. LYON
De la Facultad de París. Especialidad en la curación radical de las hemorroides sin operación. Consultas de 1 a 3 p. m. diarias. Calle 17 número 451, entre 8 y 10. Vedado.
E 1812 Ind. 1 Ag.

DR. GONZALO PEDROSO
CIRUJANO DEL HOSPITAL MUNICIPAL DE EMERGENCIAS
Especialista en vías urinarias y enfermedades venéreas. Cistocopia y Cateterismo de los uréteres. Cirugía de vías urinarias. Consultas de 10 a 12 y de 3 a 5 p. m. en la calle de Avenida de la República 254. E 1728 Ind. 1 ag

Dr. Alfonso E. Milla Solsona
CURA RAPIDA DEL FLUJO
Especialista Enfermedades Señoras. Servicio de Enfermeras. Ultimo procedimiento ruso-alemán, para engordar y enflaquecer. Consultas: Martes, jueves y sábados. De tres a seis. Pobres: miércoles y viernes. San Rafael 102. Teléfono U- 1680. E-636 Indf. 23 mayo.

Dr. RICARDO CUERVO BARRENA
ESPECIALISTA EN ENFERMEDADES DEL CORAZON
Arterio-Esclerosis, Hipertensión, Nefritis, enfermedades de las venas, reumatismo articular, manifestaciones cardíacas de la sífilis, etcétera. Consultas exclusivamente a horas convenidas, 10 pesos, en San Nicolás, 76 (entre Neptuno y San Miguel), teléfono A-0482 y U-1353. Electrocardiograma en las tres derivaciones, $20. Consultas para pobres, de 6 a 8 de la noche en Monte 40. E-588 12 Ab.

DR. MANUEL LOPEZ PRADES
MEDICO CIRUJANO
De las Facultades de Madrid y la Habana. Con 36 años de práctica profesional. Enfermedades de la sangre, pecho, señoras y niños; partos. Tratamiento especial curativo de las afecciones genitales de la mujer. Consultas diarias de 1 a 3. Gratis los martes y viernes. Lagunas 63, bajos. Tel. A-0226, Habana.
E-1877 In. 1 Ag.

HEMORROIDES
Curadas sin operación, radical procedimiento, pronto alivio y curación, pudiendo el enfermo seguir sus ocupaciones diarias y sin dolor. Consultas de 1 a 5 de la tarde. Suárez 32. Policlínica P. Tel. M-6233.
E-1810 Ind. Ag.

DR. B. VILA
Médico cirujano. Exclusivamente niños. Médico de niños del Hospital Mercedes. Consultas diarias de 1 a 3 p. m. Carlos III, 209, esquina a Franco (altos). Teléfono U-5792. E 1800 Ind 1 ag

Dr. Francisco Javier de Velasco
Afecciones del corazón, pulmones, estómago e intestinos. Consultas los días laborables de 12 a 2. Horas especiales previo aviso. Salud 34. Tel. A-5418.
E-1784 Ind. 1 Ag.

DR. GONZALO AROSTEGUI
Médico de la Casa de Beneficencia y Maternidad. Especialista en las enfermedades de los niños. Médicas y Quirúrgicas. Consultas de 12 a 2. G número 116, entre Línea y 13, Vedado. Telf. F-4233.
E 1775 Ind. 1 Ag.

DR. GOMEZ DE ROSAS
Cirujano Director de la Policlínica Nacional. Enfermedades de señoras, estómago, vías biliares y cirugía general. Consultas de 3 a 5. Cerro 551. Tel. A-2560.
E-1895 In. 16 Ag.

DR. GUTIERREZ LEE
MEDICO CIRUJANO
Consultas de 3 a 5, Gervasio 168. Teléfonos A-3684 y F-1070.
E-1870 In. 1 Ag.

DR. S. PICAZA
De los Hospitales de París y New York
Enfermedades del estómago, intestinos e hígado, tratamiento eficaz de las colitis y afecciones biliares. Horas de 2 a 4, o convencional, previo aviso. San Lázaro 246. Tel. F-4918. E 1867 Ind. 7 ag.

DR. A. V. DAUSSA
Medicina en general. Especialmente vías respiratorias y digestivas. Consultas de 2 y media a 4 p. m. Campanario 113, entre Salud y Dragones. M 8861. Pobres verdaderos 12 y media a 1. Martes y Sábados. E 1872 Ind. 1 ag.

PROFESIONALES

EXCEMAS, ALMORRANAS
Excemas por antiguos que sean, se garantiza su curación por un procedimiento especial. Inyecciones intravenosas para Reumatismo, Raquitismo, Dispepsias y Blenorragia. Neurastenia por el procedimiento del doctor Monin. Electricidad Médica para Parálisis y Nerviosismo. Estreches uretral y sífilis, curación garantizada. Almorranas, son curadas sin operación ni dolor, pudiendo el enfermo continuar sus trabajos diarios. Análisis de orina, 2 pesos y 3 pesos completos. Consultas: de 1 a 5 de la tarde y 7 a 9 noche, diarias. Verdaderos pobres, gratis. Martes de 9 a 10 mañana. Dr. Flores. Acosta 64. Teléfono A-1704.

DR. ARISTIDES MESTRE
PROFESOR DE LA UNIVERSIDAD
Médico del Departamento de Niños del Hospital de Dementes de Mazorra. Niños anormales. Enfermedades nerviosas y mentales de la infancia. Consultas: Martes y Sábados, de 9 a 12 m. D número 220, esquina a 23, Vedado. Tel. F-1706.
E 1934 Ind 3 sp

DR. J. B. RUIZ
Catedrático de la Universidad. De los Hospitales de Filadelfia New York y Calixto García. Especialista en vías urinarias y enfermedades venéreas. Exámenes Uretroscópicos y Cistoscópicos. San Lázaro 221-C, de 1 a 3. Tel. U-6351. Para pobres de 10 a 12.
E-928 Indf. 1 my.

DR. BIENVENIDO GIROUD LESCANO
Medicina interna, sistema nervioso, cerebro y pulmón. Tratamiento de la tuberculosis con la sacocricina combinada. Rayos X, Radiografía, electroterapia, tratamiento del bocio sin operación. Consultas de a 3 5. Infanta 75 letra F; teléfonos M-2014 y U-2064.
E-1830 Ind. 1 Ag.

POLICLINICA INTERNACIONAL
Director: doctor David Cabarrocas. Lealtad 143, entre Salud y Dragones. Teléfono A-0544. Consultas especiales de 10 a. m. a 6 p. m., los sábados de 9 a 12 a. m. Para pobres, primera atención médica con motivo de una consulta reconocimiento, examen de Rayos X, análisis parcial, orina, incisión, accesos, inyección intravenosa de Neosalvasán o cualquier otra inyección, cura corriente eléctrica, masaje agua caliente, pulverización vapor, completamente gratis para pobres. Inyecciones especiales para Reumatismo, Anemia, enfermedades de la piel, Sífilis, venéreas, fiebres en general. Tuberculosis, Cáncer, Enfermedad de señoras, Corazón, Riñones, Hígado, Estómago e Intestino, Sistema nervioso, análisis completo de orina y análisis exudado para venéreos, aplicaciones de aparatos de yeso, análisis sangre para sífilis, raspado uterino. Partos y Cirugía en general. Se regala medicina al pobre. Se dan horas especiales para consultas pagas. E 1809 In. 1 Ag.

DR. GUILLERMO LOPEZ ROVIROSA
Enfermedades de las Glándulas Internas. Nutrición, Nerviosas y Mentales. Debilidad sexual, pérdidas, impotencias. Niños anormales atrasados, raquíticos. Bocios. Afecciones de la piel y de la sangre. Dispepsias, Colitis, Vías respiratorias. Rayos Ultravioletas aplicados al tratamiento de las afecciones de la piel (acne, etc.) caída del cabello, calvicie, raquitismo, anemias, etc. Electroterapia corrientes D'Arsonvalización, diatermia, extirpación de verrugas, etc. San Lázaro 331, entre Infanta y Basarrate, de 5 a 7 p. m. Domingos de 4 a 6. Tel. U-3221. Consultas por correspondencia: $5.00, giro postal.
E 1873 Ind 7 ag

DR. MANUEL GALIGARCIA
Enfermedades Nerviosas y Mentales
Especialista de la Asociación Canaria. Médico de Visita de los Servicios de Nerviosos y P. Enagenados del Hospital Calixto García, Ayudante de la Facultad de Medicina. Consultas: $5.00 de 3 a 5 diarias. J 211, bajos, entre 21 y 23, Vedado. Teléfonos F 2775 F 5885. Sanatorio para tratamientos, Real 88, Arroyo Naranjo. Informes: en la consulta.
E 1790 Ind.

DR. JOSE VARELA ZEQUEIRA
Profesor de Anatomía de la Universidad Cirujano Jefe de la Asociación Cubana de Beneficencia, Cirugía en general. Especialidad: Cirugía de la mujer. Consultas de 2 a 4. Gervasio 126, entre San Rafael y San José. Telf. U 5410.
E 1894 Ind. ag.

ENFERMEDADES SECRETAS
Antiguas, mal curadas y prostatitis, impotencia, esterilidad. Curaciones garantizadas en pocos días, sistema nuevo alemán. Dr. Jorge Winkelmann; especialista alemán, 28 años de experiencia. San Lázaro 165, a todas horas.
E 1897 Ind. 7 ag

DOCTOR ELPIDIO STINCER
Cirujano de la Quinta Covadonga, Catedrático de la Universidad de la Habana. M número 4, Vedado. Teléfono F-2213. De regreso de su viaje a Europa y Estados Unidos, reanuda sus consultas los Martes, Jueves y Sábados, de 2 a 4 p. m. Cirugía General. E 2380 Ind 15 oct.

DR. R. CUERVO BARRENA
Medicina en general Especialisa en enfermedades del corazón, arterias y venas; hipertensión, arterio-esclerosis, úlceras, varicosas. ELECTROCARDIOGRAFIA Y POLIGRAFIA. Consultas de 3 a 5 y a horas especiales previo aviso en Campanario 58. Teléfonos U-1353 A-0482.
E-932 Indf. my. 3.

CIRUJANOS DENTISTAS

DR. L. SUAREZ MORENO
CIRUJANO DENTISTA
Consultas todas las noches de 7 a 10, especial para personas que trabajan de día. Por el día doy hora fija a cada cliente. Trabajos rápidos, garantizados y económicos. (Doy facilidades de pago.) Neptuno 234, altos, entre Espada y San Francisco. Teléfono U-986.
E-1066 Indf. 12 my.

DR. VALDES MOLINA
CIRUJANO DENTISTA
Avenida de Italia número 24, entre Virtudes y Animas. Teléfono A-8583. Dentaduras de 15 a 30 pesos. Trabajos se garantizan. Consultas de 8 a. m. a 5 p. m. Los domingos hasta las 12 m.
E-1885 Ind. 1 Ag.

Dr. Armando Roig y Palenzuela
MEDICO CIRUJANO DENTISTA
Consultas de 2 a 6, Plácido No. 49, altos, Habana. Teléfonos I-2592 y M-8003.
E 773 Ind Ab 1

DR. PEDRO R. GARRIDO
CIRUJANO DENTISTA
Por las Universidades de Madrid y Habana. Especialidad en enfermedades de la boca que tengan por causas afecciones de las encías. Dentista del Centro de Dependientes. Consultas de 9 a 11 y de 12 a 3 p. m. Villegas 78, altos. Teléfono A-5260.
E-288 24 Feb.

DR. J. HERNANDEZ CALZADILLA
Cirujano Dentista
CIRUJANO DENTISTA
Especialista en extracciones sin dolor ni peligro en niños y señoras en estado, con anestesia local o gas. Cura completa de dientes flojos y piorrea alveolar. Puentes y planchas de todas clases modernas sin encías. Trabajos de ortodoncia. Arreglo puentes, planchas partidas, faltas de dientes dejándolas nuevas. Consultas diarias hasta las 10 de la noche. Reina 76, bajos. Teléfono A-7537.
E-1817 Ind. 1 Ag.

DR. GUERRERO DELANGEL
DENTISTA MEJICANO
Técnica especial para extracciones. Facilidades en el pago. Horas de consultas de 8 a. m. a 8 p. m. A los empleados del comercio, horas especiales para la noche. Trocadero 63-B, frente al café El Día. Teléfono M-6395.
E- 1811 In. 1 Ag.

OCULISTAS

DR. MARTINEZ FERRER
Enfermedades de los ojos. Calle A 194, (entre 21 y 23), Vedado. Consultas de 2 a 4. Teléfono F-3474.
E- 969 26 My.

Dr. C. E. FINLAY F. A. C. S.
PROFESOR DE OFTALMOLOGIA
Especialista en enfermedades de los Ojos y de los Oídos.
Calle J, 135, entre Línea y 15, Vedado. Teléfono F-1173
Consultas de 11 a 12 y de 2 a 4 y por convenio previo.
E-1807 Ind. 1 Ag.

DR. JOSE ALFONSO
OCULISTA
Garganta, nariz y oídos. Consultas de 1 a 4. Máximo Gómez 386. Tel. M-2336. (noche).
E 1703 Ind 1 ag.
E 1808 Ind. 7 ag.

DR. ALIPIO C. PORTOCARRERO
OCULISTA
GARGANTA, NARIZ Y OIDOS
Consultas de 12 a 4
San Nicolás núm. 53. Habana.
E-1795.

PROFESIONALES

DR. HORACIO FERRER
ESPECIALISTA EN LAS ENFERMEDADES DE LOS OJOS
Consultas de 2 a 5 de la tarde. Consultas por la mañana a horas previamente concedidas. Ave. Wilson y L, Vedado. Teléfono F-4831.
E 1780 Ind 1 ag

DR. JORGE L. DEHOGUES
OCULISTA
Consultas y elección de lentes de 11 a 12 y de 3 a 5. Horas especiales, previo convenio. Aguila 94. Teléfono A-3940.

QUIROPEDISTAS

QUIROPEDISTA
Alfaro. En el gabinete toda operación desde $1. a domicilio $2. a dos personas $3. Usamos Plesiloides. Villegas 44. M-7585.
19034 7 Mayo.

COMADRONAS FACULTATIVAS

Aristónica Leonardy de Bravo
COMADRONA FACULTATIVA
Con muchos años de práctica ofrece sus servicios profesionales en Escobar No. 111 D, bajos, entre Salud y Dragones. Consultas de 1 a 4 p. m. Gratis lunes y jueves. E-898 24 mayo.

ANA MARIA V. VALDES
COMADRONA
Muchos años de práctica. Los últimos procedimientos científicos. Consultas de 2 a 4. Precios convencionales, 21, esquina a B, número 317, Vedado. Tel. F-1252.
E 1891 Ind 13 agos.

ORTOPEDICOS

EMILIO P. MUÑOZ
Ortopédico: Malecón 56. Teléfono A-9559. Faja especial para hernias, vientre, colon, etc. y aparatos para toda clase de imperfecciones. 20 años establecido.
E 2806 Ind. 6 En.

GIROS DE LETRAS

N. GELATS Y COMPAÑIA
103, Aguiar 103, esquina a Amargura. Hace pagos por el cable. Facilita cartas de crédito y giran pagos por cable; giran letras a corta y larga vista sobre todas las capitales y ciudades importantes de los Estados Unidos, Méjico y Europa, así como sobre todos los pueblos de España, Londres, París, Hamburgo, Madrid y Barcelona.

CAJAS RESERVADAS
Las tenemos en nuestra bóveda, construída con todos los adelantos modernos y las alquilamos para guardar valores de los interesados. En esta oficina daremos todos los detalles que se deseen.

N. GELATS Y COMPAÑIA
BANQUEROS

J. BALCELLS Y CIA.
S. en C.
San Ignacio Núm. 33
Hacen pagos por el cable y giran letras sobre New York, Londres, París y sobre todas las capitales de España, Islas Baleares y Canarias. Agentes de la Compañía Inglesa de Seguros contra Incendios "The Royal". Administración de bienes.
E 1742 Ind 1 ag.

ZALDO Y COMPAÑIA
Cuba números 76 y 78
Hacen giros de todas clases sobre todas las ciudades de España y sus pertenencias. Se reciben depósitos en cuenta corriente. Hacen pagos por cable, giran letras a corta y larga vista y dan cartas de crédito sobre Londrs, París, Madrid, Barcelona y Nueva York, New Orleans, Filadelfia y demás capitales y ciudades de los Estados Unidos, Méjico y Europa, así como todos los pueblos.
E 1746 Ind 1 ag.

OFICIAL

Secretaría de la Guerra y Marina. MARINA DE GUERRA, Jefatura de la Sección de Administración, Castillo de la Punta, Habana 9 de Mayo de 1928. Hasta las nueve de la mañana del día 24 de los corrientes, se recibirán en estas oficinas proposiciones para la subasta de "CARBON MINERAL" (Segunda convocatoria) en los Puertos de Santiago de Cuba, Cienfuegos y Puerto Padre, y entonces se abrirán y leerán públicamente. Los sobres conteniendo las proposiciones, serán dirigidos al que suscribe y al dorso se les pondrá: "Proposición para el suministro de carbón mineral", con la firma y domicilio del proponente. (fdo.) Eduardo Quintos Ruiz, M. N., Capitán de Corbeta.—Jefe de la Sección de Administración. 3887 2-d 11 2-d 14 2-d 22 my.

"SECRETARIAS DE COMUNICACIONES.—Dirección de Correos.—Negociado de Personal y Transportes.—Habana, 2 de Abril de 1928. Hasta las dos de la tarde del día 14 de mayo de 1928, se recibirá en el Negociado de Personal y Transportes, pliegos cerrados y lacrados para el servicio de conducción de correspondencia por la Ruta Local núm. 901, entre la Oficina de Correos de la Habana y Estaciones del Ferrocarril y Muelles; y entonces las proposiciones se abrirán y leerán públicamente. Se darán pormenores a quien los solicite. — JUAN C. ZAMORA, Subsecretario".
2967 4 d. 14 b. 2 d. 12 my. a

ORDEN DE LOS ANUNCIOS CLASIFICADOS

A Alquileres de Casas.
B Alquileres de Departamentos.
C Alquileres de Habitaciones.
D Alquileres de Locales.
E Alquileres de Garages.
G Se ofrecen.
H Compra y Venta de Fincas.
I Compra y Venta de Solares.
J Compra y Venta de Establecimientos.
K Compra y Venta de Animales.
L Automóviles.
LL Dinero en Hipotecas.
M Bonos y Valores.
N Compra y Venta de Objetos Varios.
Ñ Enseñanzas.
O Hospedajes.
P Para las Damas.
Q Compra y Venta de Instrumentos de Música.
R Maquinarias.
S Muebles y Prendas.
T Pérdidas.
U Para Hogar.
V Compra y Venta de Libros.
W Comidas.

(A) ALQUILERES DE CASAS

(1)—Habana

SE ALQUILA la casa Lamparilla 31, casi esquina a Habana, propia para comercio y muy barata. La llave en la esquina de Habana, vidriera. Informan: F-2480.
A-1 22365 21 my.

SE ALQUILA el segundo piso de la casa Florida número 10, esquina a Misión. Compuesto de sala, comedor, tres cuartos, baño intercalado y demás servicios. Informan en la bodega. Teléfono M-7868.
A-1 S-3592 14 my.

ACABADOS de pintar. Se alquilan los bajos de Escobar No. 32, acera de la brisa. Tienen sala, recibidor, cuatro cuartos, patio, comedor, baño y cocina, con agua abundante. La llave en la misma. Informan: Teléfono F-4636. A-1 S-3594 15 my.

SE ALQUILA el primer piso de la casa Cárdenas No. 1, entre Monte y Corrales, compuesto de sala, comedor, tres habitaciones, cuarto de criados, servicios, cocina y otro cuartico chico. Informan: Suárez No. 87. Teléfono A-1888.
A-1 22556 19 my.

SE ALQUILAN los altos de la casa Corrales No. 15, entre Cárdenas y Cienfuegos, compuestos de sala, comedor, dos habitaciones, servicios, cocina y un cuartico alto en una planta y en la otra más alta, compuesta de comedor, dos habitaciones, cocina y un cuartico. Informan: Suárez No. 87. Teléfono A-1888.
A-1 2355 19 my.

VAPORES DE TRAVESIA

SE ALQUILAN los altos de Jesús María, 119. Sala, tres cuartos, baño intercalado, comedor al fondo, servicio de criados, cocina de gas, agua abundante. Tiene motor; muy frescos. Una cuadra de Egido. Informan: O'Reilly 90 bajos. La ve en los bajos. A-3242.
A-1 22176 20 my.

SE ALQUILAN los bajos modernos de Nueva del Pilar 7 a media cuadra de Belascoaín. Se compone de sala, comedor, 5 habitaciones y demás servicios. Informan en Galiano 126. Telf. A 4072. Se puede ver de 2 a 6.
A1 22309 16 my.

EN LUCENA 11 SE ALQUILA
bonito principal en casa recién construída compuesto de sala recibidor tres habitaciones, cuarto de baño intercalado, comedor, servicio de criados, cocina de gas, con calentador. La llave e informes en el núm. 9, piso segundo.
A1 22302 18 my.

ALQUILO modernos altos Antón Recio 71 sala, comedor, dos habitaciones, baño intercalado, agua abundante. Ultimo precio $40.00. Llave en la bodega.
A1 22324 13 mayo.

OBRAPIA 39, esq. Habana, se alquila 2o. piso, cuatro cuartos sala, comedor y demás comodidades. Precio de situación. Informan bodega enfrente. Teléf. A 8267.
A1 22333 15 my.

SAN NICOLAS 130, entre salud y Reina se alquila casa moderna 2do. piso 4 habitaciones, sala y saleta en $60 informes en la misma y Galiano 126. El Siglo XX teléfono A 4072.
A1 22308 16 my.

SE ALQUILA CASA PARA HOTEL O PARA CASA DE HUESPEDES
situada en uno de los mejores barrios de la ciudad, calle de Amargura esquina a Compostela, donde estaba el "Hotel Roma". Consta de cinco plantas altas; en cuatro de ellas hay sesenta y seis habitaciones con cuarenta baños y en la sexta planta está el comedor, cocina y apartamentos para criados. Es uno de los comedores mejor decorados de los hoteles modernos. Tiene elevador para servicio personal y otro elevador para la cocina, calentador de agua, cocinas, neveras etc., alquiler módico y se dá contrato. Puede verse a cualquier hora del día.
A1 22134 25 my.

SE ALQUILA un grupo de 24 casas, dos con frente a la calle y 16 interiores, en San Bernardino 32, 34 y 36. Alquileres desde 10 pesos. Informa, en las mismas, señor Llanes. Teléfono I-1258.
A1 22293 17 my.

SE ALQUILA la hermosa casa, Línea 111, casi esquina a 12, compuesta de jardín, portal, sala, comedor, cuatro habitaciones, baño familia, cuarto y baño criados, cocina y servicios sanitarios completos; alquiler 70 pesos. La llave al fondo. Informes: tel. A 4358 y M 6263. Altos botica Sarrá. A1 22292 17 my.

SE ALQUILA la casa Cristo 13 bajos, con comodidades para regular familia: sala, saleta, tres cuartos, cocina y doble servicio. Llave e informes en Dragones y Zulueta, Teatro "Martí", teléfono A-3105.
A1 22291 13 my.

ESTRELLA núm. 50 bajos, sala, y 3 cuartos. Informan Plaza del Vapor 19 y 20. Telf. A 2069. A1 S3583 14 my.

SE ALQUILAN los altos de Estrella número 60. Sala, tres cuartos, comedor corrido al fondo; moderna. Informan en la Plaza del Vapor 19 y 20, la llave en la bodega. Telf. A 2089.
A1 S3582 14 my.

SE ALQUILAN un piso bajo y unos altos modernos compuestos de sala, recibidor, tres habitaciones, baño intercalado, comedor, cocina y cuarto y servicios de criados. Precio $75.00, en Jovellar número 12, entre Hospital y Aramburu, llaves en Aramburu 14. Más informes teléfono A-6775. A1 22297 12 my.

PROPIA PARA casa de huéspedes y familia. Se alquilan los altos de la casa Prado No. 29, compuestos de sala, saleta, comedor, siete grandes habitaciones, cocina, cuartos y servicio de criados. La llave en los bajos. Informan: García Tuñón. Aguiar y Muralla. Telf. A-3786.
A-1 22220 12 my.

BELASCOAIN 7-B, casi esquina a Animas. Casa moderna, se alquila el primer piso con sala, cuatro habitaciones, baño intercalado, comedor al fondo, servicio para criados. La llave en la bodega. Informan: Habana 82. A-2474.
A-1 22237 16 my.

SE ALQUILAN los bajos de Concordia 176, muy frescos, compuestos de sala, comedor, tres habitaciones, baño, cocina de gas y cuarto de desahogo. Informan: Concordia 176 altos. Teléfono U-3225.
A-1 S-3572 15 my.

PUNTO MAS CENTRICO DE LA HABANA
En Villegas 51 (entre Obispo y O'Reilly.) Se alquilan lindos y ventilados altos, propios para médico, dentista, casa de modas, oficina o particular. Se puede dar una vidriera. Informan en los bajos.
A-1 22248 13 my.

EN CINCUENTA pesos. Se alquilan los altos de Aguila 184. Sala, saleta, tres cuartos, cocina con gas y baño, terraza. A cuadra y media de Monte. La llave en la bodega. Informan: teléfono M06-5014. Guanabacoa. A-1 22258 15 my.

SE ALQUILA EL 2o. PISO DE
Galiano 110. Construcción moderna, con sala, recibidor, comedor, tres habitaciones, cuarto de baño y cocina de gas. No falta agua. Hay motor. Informan en los bajos. Peletería. Teléfono A-0422.
A-1 22261 18 my.

SE ALQUILAN el segundo y tercer piso de la casa Campanario No. 5, compuesto cada uno de sala, recibidor, cuatro cuartos muy hermosos, baño intercalado completo, saleta de comer al fondo, cocina y calentador de gas, cuarto y servicio de criados. Es de construcción moderna. No falta nunca el agua y se dan a precio de situación. La llave en la bodega. Precio e informes: I-4813.
A-1 22262 15 my.

SE ALQUILAN en $45 los bajos de H. Upman entre Valle y San José, No 10. Compuestos de sala, tres cuartos, baño completo, cocina de gas. Telf. FO-1807.
A-1 S-3576 13 my.

SE ALQUILAN los bajos de Suspiros No. 12, con sala, comedor, cuatro habitaciones y baño intercalado. Informan en el teléfono M-1750. La llave en los altos.
A-1 S-3579 15 my.

SE ALQUILAN los espléndidos y ventilados altos Escobar núm. 251 esquina a Carmen y a Belascoaín. La llave en los bajos. Informan en la misma, Teléfono A 0877. A1 S3553. 14 my.

EN 50 PESOS se alquila el bajo de San Rafael esquina a San Nicolás, con sala, dos habitaciones, comedor, baño y cocina, la llave en la bodega.
A1 22150 15 my.

EN 60 PESOS se alquila el alto de San Nicolás 90, media cuadra de Galiano, con sala, comedor, tres cuartos, baño y cocina, la llave en la bodega.
A1 22151 15 my.

COMPOSTELA 10 por Chacón, alquilo una hermosa habitación con balcón a la calle, lavabo de agua corriente media cuadra de palacio. Teléfono A 5705. O'Reilly 31 una habitación alta muy fresca y barata. A1 22161 14 mayo.

SUBIRANA y Peñalver se alquilan bajos y altos, sala, comedor, tres cuartos, baño intercalado, cuarto de criados servicio y cocina. Informan teléf. F 2444.
A1 22125 12 my.

LUJOSAS Y BARATAS CASAS
Se alquilan los lujosos altos de la letra F y bajos de la letra A. de San José 124, entre Lucena y Marquez González, con sala, saleta, tres habitaciones, salón de comer, cuarto de criados, dobles servicios sanitarios, con calentador. Informa señor Alvarez Consulado 126. Altos. El papel dice donde está la llave.

PROXIMO A SANIDAD
Se alquilan los altos de Sitios 157, con sala, saleta, tres habitaciones, baño completo y demás servicios. Informa señor Alvarez, Consulado 126. Altos. El papel dice donde está la llave.

LAMPARILLA 71, BAJOS
Se alquila para establecimiento, esta bien situada casa, media cuadra del Instituto, propia para café u otro giro análogo; sus paredes están azulejeadas. Informa señor Alvarez, Consulado 126. Altos. El papel dice donde está la llave.

PROXIMO A LA TERMINAL
Se alquila el 8 bajos de Misión, con sala, comedor, dos habitaciones y demás servicios, precio muy reducido. Informa señor Alvarez, Consulado 126, altos. El papel dice donde está la llave.
A1 22011 13 my.

M.E.C.D. 2016

ALQUILERES DE CASAS

SAN NICOLAS 240. PEGADO A MONTE

$55.00. Principal, acabado de pintar, esquina de brisa. Sala, saleta, tres hermosos cuartos y demás servicios completos. Llave e informes en el bajo. A-1 22070 17 my.

EN CUARENTA PESOS

Se alquilan las espaciosas casas sin altos, y con abundante agua, calle de Agustín Alvarez núm. 8 y 10 a una cuadra del Nuevo Frontón y dos de Belascoaín, con sala, saleta, tres habitaciones y demás servicios. Informa señor Alvarez Consulado 126. Altos. El papel dice dónde está la llave. A1 22012 13 my.

NEPTUNO 222, BAJOS

entre Marquez González y Oquendo, frescos y grandes. Tienen sala, recibidor, cuatro habitaciones, comedor corrido al fondo, baño completo, cuarto y servicio de criados, y cocina de gas y de carbón. La llave bodega esquina a Oquendo. Informes Habana 186. Teléfono M 1541 y F 1941. A1 22079 19 my.

SE ALQUILAN los altos de la casa Inquisidor 15, con 6 amplias habitaciones y un gran salón al fondo, adecuado para oficinas o departamentos. La llave en la misma. Informa: La Vinatera. Telf. U-1794. A-1 22014 16 my.

EN MERCED 2. Se alquilan los magníficos altos compuestos de sala, recibidor, comedor, cinco habitaciones, espléndido cuarto de baño. Pasan por la puerta todas las líneas de tranvías. Se alquilan en precio de situación, y solamente a familia. La llave en los bajos. Informan en Oficios 48 altos. Ortiz. de 2 a 5. A1 22101 15 my.

VIRTUDES 20.1|2. Dos cuadras de Prado. Sala, saleta, tres cuartos, comedor, baño y cocina. Se alquila barata. La llave en la panadería enfrente. Teléfono FO-2485. A-1 22065 14 my.

AGUIAR 43. Un alto, lujoso y barato. Sala, saleta, tres cuartos, baño intercalado, comedor, cocina y servicios de criados. Informes: el encargado. A-1 22064 14 my.

SE ALQUILA Aguiar No. 7, con sala, comedor, tres cuartos, cocina de gas, servicios completos, con gran patio. Llave al lado. Informan: Habana y Cuarteles. Bodega Teléfono A-5111. Precio: $48.00. A-1 S-3508 15 my.

SE ALQUILA

En la calle Principe No. 2, letra C, una casita con bastante comodidad. Tiene una habitación alta. Para informes: en la bodega de Principe y Hornos, o el teléfono FO-1716. A-1 S-3503 14 my.

ALQUILO los cómodos bajos de Gervasio 77 esquina San Rafael, con tres habitaciones, sala, saleta, tres habitaciones, en 45 pesos. Informes: carnicería. A-1 22041 15 my.

CASA FRESQUISIMA

A precio de situación. Alquilamos los altos de la magnífica casa Aguila 120. Informes: A-4946 A-1 22018 13 my.

SE ALQUILA un piso alto, construcción moderna, en Gervasio No. 35. La llave en los bajos. Sala, saleta, cuatro habitaciones, cuarto criados, doble servicio, hall. Muy cómodos. Telf. A-4421. A-1 22058 15 my.

SE ALQUILA la casa Habana núm. 212 con sala, saleta, 4 cuartos, servicios, patio y traspatio. Informan Telf. A 4755. A1 S3489 12 mayo.

SE ALQUILA en la calle Cuba No. 21-A, un piso en la azotea, de dos cuartos de baño y cocina Informan en los bajos, el portero. Telf. I-4990. A-1 S-3485 12 my.

LAGUNAS NUM. 111

Se alquilan los altos con sala, saleta, comedor, tres cuartos y cuarto de baño. Precio $55.00. Informan J. Balcells y Cía., Sa Ignacio No. 33, Telf. A 2766. A1 21939 13 my.

SE ALQUILA San Lázaro 226, esquina a Manrique, propio para oficinas. Habitaciones todas exteriores. Siete cuartos, inmensa sala para espera o dividirla, igual antesala. $135 sin rebaja. Informan F-3185. A-1 21867 15 my.

COMPOSTELA 60, segundo piso, se alquila una espléndida habitación; balcón a la calle; para hombres solos; con toda asistencia A1 21739 13 mayo.

SE ALQUILA el piso principal de la moderna y fresca casa de San Nicolás 46, con sala, saleta, tres cuartos, baño intercalado, comedor al fondo y servicio de criados. Puede verse de 9 a 12 m. y de 2 a 5 p. m. A1 21615 12 mayo.

SE ALQUILA UN ALTO CON SALA

y cuatro cuartos en 50 pesos y el 2o. piso de Valle y pasaje Upmann en 65 pesos, es lo más lujoso. Todas las habitaciones tienen balcón y es de esquina. Informes Tel. A 0379. García. A1 21781 13 my.

SE ALQUILA muy barato el piso bajo de Obrapía 26. Informan en los altos y en San Miguel 156, altos. A1 21796 14 my.

PAGUE POCO ALQUILER

Alquilo modernos altos en Alambique 27, media cuadra tranvías. Con sala, comedor, cuatro habitaciones, baño y amplia cocina. Precio: 50 00. Informes: Universidad 15. Teléfono A-3061. A-1 26148 12 my.

SE ALQUILA a precio de situación, un espléndido segundo piso en Compostela No. 88, entre Muralla y Sol, compuesto de recibidor, sala espaciosa, tres cuartos, baño intercalado, comedor, cuarto y baño de criada. Espléndido patio. Abundante agua. Informan en Muralla No. 71. Telf. A-3450. A-1 21875 23 my.

CASA PARA HOTEL O PARA CASA DE HUESPEDES

situada en uno de los mejores barrios de la ciudad, calle de Amargura esquina a Compostela, donde estaba el "Hotel Roma". Consta de cinco plantas altas; en cuatro de ellas hay sesenta y seis habitaciones con cuarenta baños y en la sexta planta está el comedor, cocina y apartamentos para criados. Es uno de los comedores mejor decorados de los hoteles modernos. Tiene elevador para servicio personal y otro elevador para la cocina, calentador de agua, cocinas, neveras etc., etc., alquiler módico y se dá contrato. Puede verse a cualquier hora del día. A1 22134 24 my.

SE ALQUILA el primer piso de Suárez 49, entre Gloria y Apodaca; tiene sala, cinco cuartos grandes, comedor, cocina y servicios. Se da a precio de situación. La llave en los bajos. Informan: Angeles 7; Telf. A 4627. A1 S 3453 13 mayo.

PISOS A $60 Y A $80

Loma de la Universidad, lo más fresco de la Habana. Modernos con garage. San Rafael 297 entre Mazón y Ronda sala, saleta, 4 cuartos, comedor al fondo, baño intercalado, cuarto de criados y servicios: $80. Sala, comedor, baño completo y tres habitaciones: $60. Llaves en el 300. Informan: M-9595 y A-5181. A-1 S-3425 17 my.

SAN LAZARO NUMS. 202 Y 204

Se alquilan los altos con sala, saleta, comedor, tres cuartos, cuarto de baño y para criados. Precio $150.00. Informan J. Balcells y Cía., San Ignacio No. 33, teléfono A 2766. A1 21940 13 my.

ALQUILO en 70 pesos los altos de Escobar 134. Sala, saleta, tres cuartos, comedor, dos baños. Abierta de 1 a 5. Informes: Telf. F-3749. A-1 21607 13 my.

ALQUILO una casa en Factoría y Puerta Cerrada, frente de los Ferrocarriles de la Estación Central. Tiene sala, dos cuartos, con luz, $24.00. A-1 21626 12 my.

SE ALQUILAN los altos de la casa calle Teniente Rey No. 84. Informan en Teniente Rey No. 63. Teléfono A-3512. A-1 21577 12 my.

SE ALQUILAN: Los altos de Infanta número 106-B entre San Miguel y San Rafael, compuestos de tres espléndidas habitaciones, sala, saleta, hermosa terraza, baño intercalado, un departamento en la azotea y todos sus servicios a la moderna. Informe, en San Miguel núm. 211 altos, esq. a Infanta. A1 21446 14 my.

ALQUILERES DE CASAS

SE ALQUILA la casa Habana 148 casi esquina a Muralla, los altos por su tamaño son propios para mucha familia, los bajos para tienda, se alquilan juntos o separados, precios de situación. Informes Amargura núm. 54. A1 21193 14 my.

SE ALQUILAN los altos de Consulado 27 esquina a Genios. Recibidor, sala, cuatro cuartos, cocina, cuarto de baño moderno, cuarto de criados. Para más informes: Tamarindo 6. A-1 21572 17 my.

SE ALQUILAN a $60 los modernos bajos de Escobar 42. 3 cuartos, baño intercalado y servicio para criados. La llave e informes a los mismos de 8 a 11 y 1 a 6. 1A 21386 15 my.

SE ALQUILA, barato, el cómodo y fresco piso, Animas 182. Tiene sala, comedor, cuatro habitaciones, una para criados, y baños. Llave, informes en los altos. A1 21932 16 my.

SE ALQUILA un principal en la casa Valle 29, al lado de la esquina de Infanta. Informan Telf. U1888. A1 21184 19 my.

SE ALQUILA el segundo piso calle Progreso núm. 14, lado esquina Compostela, sala, recibidor, cuatro cuartos, baño intercalado, comedor, cuarto criados, servicios y cocina. Informan el portero. Teléfono I 4990. A1 S3368 12 my.

SE ALQUILA el fresco y moderno piso alto Monte 166, compuesto de Terraza al frente, sala, saleta, cuatro habitaciones, baño intercalado con agua caliente y fría, comedor al fondo, amplia cocina de gas, cuarto y servicios para criados independientes y patio. Informan en Carmen 8. Teléfono A-2066. A1 21195 14 my.

OQUENDO 16

Se alquila la planta baja, compuesta de sala, comedor, dos cuartos, baño intercalado completo y cocina de gas. Renta 38 pesos. Con fiador o fondo. Está entre Desagüe y Benjumeda, a tres cuadras de Belascoaín. La llave en los altos. A1 21395 13 my.

SE ALQUILAN

Los altos San Ignacio esq. a Acosta, compuestos de sala, saleta, tres cuartos y uno grande en la azotea, cocina de gas, baño intercalado, con abundante agua. La llave en la bodega. Su dueño Calle 12 y 16. Vedado. A1 21359 15 my.

PRADO 34 1-2 un gran alto para familia numerosa lo mejor de la Habana. Las llaves en los bajos. Informan ferretería Cuatro Caminos. Teléf. FO 2485. A1 21360 12 my.

SAN MIGUEL e Industria. Edificio Del Barrio, se alquila cómoda casa con recibidor, sala, cuatro cuartos grandes, comedor, cocina de gas, agua fría y caliente en todos los servicios, habitación y servicios de criados: incinerador para basura y elevador, etc. Informan en el mismo casa N. 5. A1 S3415 15 my.

EN 28 PESOS alquilo casa, sala, comedor, 2 cuartos, patio, cocina todo grande y moderno. Infanta y Desague, bodega. Informa la casa al lado. F 2925. A1 21393 13 my.

SE ALQUILAN los bajos calle Progreso núm. 14, lado esquina a Compostela, sala, recibidor, cuatro cuartos, baño intercalado, comedor, cuarto criados, con servicios y cocina. Informa el portero. Telf. I 4990. A1 S3369 12 my.

CASTILLO 45-B

Por San Ramón. Casa con sala espaciosa, dos cuartos, cocina y servicios. Próxima al Mercado y tranvías. Llave: bodega. Informes: San Joaquín 33, bodega. Teléfono M-1808. A-1 21295 12 my.

OMOA 14-B

Casa cómoda, sala, comedor, tres cuartos, cocina y servidumbre. Lugar saludable y próximo a tranvías y Mercado. Llaves: bodega. Informes: San Joaquín 33, bodega. Teléfono M-1808. A-1 21293 12 my.

SE ALQUILA en $44 el piso segundo de Obrapía 72, acabado de pintar. Tiene sala, dos cuartos, comedor, cocina, cuarto de baño y motor para agua. Puede verse. La llave en el principal. Informan: Bufete del doctor Arcos. Oficios 12. Edificio Calle. A-1 21278 12 my.

SE ALQUILA el primer piso de la casa Máximo Gómez No. 156, con sala, recibidor, dos cuartos, baño intercalado, comedor al fondo, cocina y demás servicios. Informan en los bajos. Teléfono A-3073. A-1 3339 15 my.

SE ALQUILAN dos pisos altos en San Ignacio 84, sala, saleta, comedor, cuatro cuartos, baño completo, modernos y lujosos. Ganaban $125. Se dan en $65 00. Dr. Fernández. Habana. A-1 21314 20 my.

SE ALQUILAN los elegantes, amplios y ventilados altos de Amistad 34, a dos cuadras del Parque Central, con todas las comodidades necesarias Pueden verse de 1 a y p. m. Informan: Edificio Trust Co. Aguiar 71. Apartado 303. A-1 21088 19 my.

COMISIONISTAS

Alquilo buenos altos para comisionista y familia. O'Reilly y Habana, altos de la barra, por Habana. A-1-21346-22my.

MUY FRESCOS Y BARATOS

Preciosos y modernos pisos, de dos, tres y cuatro habitaciones, sala, comedor y todas las demás comodidades. Edificios "Echeverría" Malecón o Marina 16, Calzada y J., entrada del Vedado. Informes: F 1664 y F 5075. Conviene verlos. 1A 21228 19 my.

SOLEDAD 48

Bajo y alto, con tres y cuatro habitaciones, sala, saleta, baño intercalado moderno, cocina de gas, servicio de criados. Próximo al colegio La Salle. Precio: $55.00. Reajustado Informan F-2134 —F-1235. A-1 21820 14 my.

COMPOSTELA 98, ENTRE MURALLA Y SOL

Alquilo a precios de situación amplios bajos con dos habitaciones altas, apropiado para comercio, almacén u oficinas. Informan: Muralla número 71. A-1 21876 23 my.

CARLOS TERCERO 16-C

Bajo y alto, con tres y cuatro habitaciones, sala, saleta, baño intercalado moderno, cocina de gas, servicio criados. Próximo al Colegio La Salle Precio: $65.00. Reajustado. Informan: F-2134—F-1235. A-1 21819 14 my.

ALQUILO CASITA nueva para matrimonio, con todo servicio. Llaves en la bodega. Basarrate y Neptuno. Una cuadra de los tranvías. A-1 21828 18 my.

SE ALQUILA una accesoria en Revillagigedo No. 61, con una cocina moderna de siete ornillas, propia para tren de cantinas. Informan: Telf. M-2791. A-1 S-3470 14 my.

AGUILA NUMERO 307

Segundo piso, entre Misión y Esperanza. Sala, saleta, cinco cuartos, baño completo y servicios. Precio: $50 00. Informan: Teléfonos F-2884 y F-1632. Su dueño: Línea No. 2. A-1 S-3469 17 my.

SE ALQUILA

Altos cómodos y muy frescos. Lugareño y Pozos Dulces, junto al paradero del Príncipe. Informes: Consulado 101, Ferretería. Casitas a veinticinco pesos, detrás del paradero del Príncipe. Informan: Consulado 101 Ferretería. A-1 21836 13 my.

SE ALQUILAN los cómodos, frescos y bien situados pisos altos de la casa Consulado 24, a media cuadra del prado, compuestos de recibidor, sala, hall, comedor, cuatro habitaciones para familia, baño, cocina y servicios para criados. Precio $75.00 mensuales y fiador a satisfacción. Llaves en los bajos. Informan en la Notaría del Dr. Carlos A. Obregón, Cuba núm. 54, Teléfonos A-9302 y A-5743. A1 21009 18 my.

INQUISIDOR 35-A

En $50.00 se alquila este hermoso principal con hermosa habitación a la calle Saleta y cuatro habitaciones. Informan en Oficios No. 88. Almacén de Manuel Muñoz y Compañía. A-1 20352 31 my.

SE ALQUILA casa moderna y fresca Fernandina núm. 40-A. Informan teléfono F 5287. La llave en los bajos. A1 S3377 12 my.

FRENTE AL CAMPO DE MARTE

Se alquilan los altos de la casa Monte 35, compuestos de sala, cinco cuartos, y cocina de gas, agua en abundancia. Informan en los bajos Tel. A 1358. A1 21694 13 my.

SE ALQUILA el alto de San Rafael 161, entre Oquendo y Marqués González, con sala, comedor, tres cuartos, baño y servicios. La llave en la bodega. A1 21612 12 mayo.

SUB-ARRENDADORES: Alquilo Malecón 62. San Lázaro 200 unidas; propias para huéspedes; 36 cuartos con lavabos, o como ocho apartamentos completos. Informan: Telf. F-2124. A-1 20680 12 my.

ALQUILERES DE CASAS

SE ALQUILAN varios pisos bajos, primero y segundo piso en el nuevo Edificio de Príncipe esquina a Espada a $45.00 y $50.00 sin rebaja. Informan en los mismos. Dirigirse al portero. A1 S3306 1 Junio.

EN MODICO precio, y en casa particular se ofrece para guardar muebles finos de personas que tienan que ausentarse por temporada. Dirección: Calle N. No. 217 bajos entre Jovellar y 27. Vedado. Frente al Edificio América R. ind. 21 Ab.

SE ALQUILA el piso principal de Manrique 39, entre Concordia y Virtudes, con sala, antesala, cuatro grandes habitaciones, baño intercalado, comedor al fondo cocina y calentador de gas. Puede verse de 9 a 12 m. y de 2 a 5 p. m. A 21614 12 myo.

SE ALQUILA Crespo 44, bajos, entre Colón y Trocadero, con sala, comedor, tres cuartos y patio; baño y cocina. La llave en el piso alto. A1 21616 12 mayo.

SE ALQUILA en Marqués González 6-B, altos, entre San Rafael y San José, con sala, comedor, tres grandes cuartos, baño y servicios. La llave en la bodega. A1 21617 12 mayo.

SE ALQUILA el amplio y fresco alto de Peña Pobre 7, entre Habana y Aguiar, con sala, comedor, tres cuartos y servicios. Cuarto y servicios de criados. La llave en los bajos. A1 21618 12 mayo.

SE ALQUILA. Angeles 25, entre Monte y Maloja, para comercio. $70.00, buen contrato. Informan en Monte 159, Peletería "La Democracia". A-1 20918 18 my.

SE ALQUILAN los amplios y ventilados altos de la casa Oquendo número 85, compuesta de sala, saleta tres hermosas habitaciones, cocina de gas y baño intercalado. Informa: Mariano Prats. Aguiar 73. Telf. A7884. A-1 19847 12 my.

SE ALQUILAN las casas de José de San Martín números 21 y 23, con grandes salones apropiados para almacenes de tabaco. Tienen espaciosos altos para Fábrica de Tabacos, Cigarros u otra clase de industria. También pueden fraccionarse dichas casas. La llave en la esquina de Rayo E-674 Ind. 29 M.

(2)—Vedado

LUJOSOS ALTOS, cuatro cuartos. Alquílanse en $55. Calle Diez entre 23 y 21, Vedado. Llave al lado. A-2 22374 15 my.

SE ALQUILA una casita muy ventilada: tres cuartos, cuarto de criados, dos baños. Precio: $45. 13 entre 6 y 8. Vedado. A-2 22377 14 my.

SE ALQUILA en 8 y 21 No. 200 esquina de fraile, un chalet, con jardín, portal, sala, comedor, gabinete, una habitación, cocina, cuarto y servicio criados. En la planta alta, cinco habitaciones, dos baños, espacioso hall, garage para dos máquinas y cuarto y servicio para chauffeur. Informan en H No. 156 y 17. A-22206 14 my.

EN EL VEDADO

Calle E entre 27 y 29, casi esquina de la brisa, se alquila un chalecito compuesto de jardín, portal, sala, comedor, tres cuartos dormitorios, buen baño intercalado, cocina y cuarto de criados. La llave e informes al lado. E esquina a 27. A-2 22187 15 my.

VEDADO

Se alquilan los espaciosos altos de 21 y B, compuestos de Terraza, sala, comedor, Terraza Interior, 4 Cuartos, Baño Intercalado, Cocina, Cuarto Criados y su servicio. Informan en la bodega. A2 22288 4 Junio.

EN 35 PESOS se alquilan los altos, 5 habitaciones, baño, cocina de gas, Calle A y 27, Vedado. Las llaves en frente. A2 22312 13 my.

CALLE 25 entre Paseo y dos Vedado. Se alquilan los modernos altos con 7 habitaciones baño intercalado, baño criados, sala comedor, cocina de gas. Llaves en la misma. Precio 80 pesos. Teléf. M 4583. A2 22314 13 my.

VEDADO, A NO. 8

Alquilo dos habitaciones grandes. Su cocina, independientes, para guardar muebles o hombres solos. Sumamente baratas. Hay teléfono. F-5179. A-2 22178 13 my.

ALQUILO VEDADO. Modernos altos calle 27 entre D y E número 94. Sala, cuatro cuartos, baño, comedor, cocina, cuarto y baño criados. Llave altos de al lado. Precio: $55.00. Informan: F-1364. A-2 22239 14 my.

SE ALQUILAN

Los modernos altos de la casa calle A. número 20, entre Línea y 11. Vedado, compuestos de sala, recibidor, cuatro cuartos, dos baños intercalados, comedor, hall, cocina, despensa, cuarto y servicio de criados. O'Reilly 40 M 1510. A2 22108 15 my.

CASA AMUEBLADA EN EL VEDADO

Se alquila por todo el verano, muy fresca, cinco cuartos y garage; a una cuadra de Línea y cerca de la Iglesia, los cines y los baños de mar. Se da muy barata. Informan a horas hábiles por el teléfono A 8366. A2 22102 13 my.

SE ALQUILA

la casa de altos de paseo esquina a Diecisiete, Vedado. Informes 17 núm. 342. A2 22084 24 my.

SE ALQUILAN los modernos altos de la fresca casa calle 14 número 115, entre 11 y 13. Tiene terraza, sala, comedor, 3 habitaciones con su baño intercalado, pantry, cocina, cuarto y servicio de criados. Para verla: de 1 a 5 de la tarde. Informan F-4636. A-2 S-3513 14 my.

$180.00. ALQUILO chalet grande esquina fraile, con todo confort moderno, incluyendo tres baños intercalados. Telf. F-4591. Tercera y F No. 2, Vedado. Otro más chico: $90. A-2 23035 14 my.

EN EL MEJOR punto del Vedado, calle 15 entre Paseo y 2, se alquila una casa de planta baja propia para familia corta. Es construcción moderna con los detalles para las personas más exigentes, rodeada de residencias magníficas y con una vecindad escogida. Precio $75.00 y para más detalles informan en la esquina. A2 21925 13 my.

EN SESENTA pesos se alquilan los altos de la casa de moderna construcción sita en 29 entre B y C, Vedado. Se componen de sala, saleta, comedor, dos habitaciones, cuarto de criados, un baño moderno y doble servicio. Informan: Oficina de García Tuñón. Aguiar y Muralla. Teléfono A-8786. A-2 22219 12 my.

VEDADO. Doce frente entrada principal Vedado Tennis, alquilo modernos bajos. Sala, comedor, baño completo, cocina, calentador gas, siete cuartos en total etc. etc., todas las comodidades. No garage $100 F-5425. A2 21988 13 my.

VEDADO. Once núm. 103, entre 20 y 22, a una cuadra de los tranvías de Línea. Departamentos nuevos, altos y bajos. De sala, cuarto, baño, cocina y patio a $17 y $19 Informan: El Encargado, en la misma y por teléfono A 1051 Sr. Lazcano. A2 21914 30 my.

ZAPATA 126, entre 2 y 4, Vedado. Casa con comodidades por $35. Informa M. Fernández. Telf. F-1020.

MANRIQUE 31-B. Casa cómoda con cuatro cuartos. Informa M. Fernández. Teléfono F-1020.

PORVENIR 29 y San Francisco, Víbora. Chalet amplio y cómodo, con garage, patio y traspatio. Le pasa el tranvía. Informa M. Fernández. Telf. F-1020. A-2 21189 12 my.

ALQUILERES DE CASAS

VEDADO. Línea 136 A, altos, casi esquina a 12, sala, recibidor, cinco cuartos, dos baños intercalados, saleta, cocina gas, calentador, servicio criados, con o sin garage. Llave bajos. Informes: Habana 186, altos. Telfs. M 1541 y F 1795 A2 21736 13 mayo.

SE ALQUILA

Un primer piso en la calle 15 entre 10 y 12, Vedado, compuesta de cuatro cuartos, con dos baños intercalados, terraza, sala, hall, comedor, pantry, cocina de gas y cuarto de criados, con servicios. Informan A-7118. A-2 S-3473 18 my.

SE ALQUILAN los altos de la fresca y moderna casa Línea esquina a 6 Informan: Telf. F-1187. A-2 S-3477 16 my.

SE ALQUILA frente al Parque del Maine, amplia residencia de dos plantas. Calzada esquina a N. Informes: Teléfono U 5799. A2 21637 12 mayo.

SE ALQUILA HERMOSA CASA

Paseo núm. 36, esquina a 5a. esquina de fraile, bajos de poco puntal para servidumbre. Tienen 7 habitaciones, 2 baños completos, hall anchísimo, sala, antesala, saleta de comer, pantry y 2 portales, todo de grandes dimensiones. Cielo raso, pisos mosaicos, pintada en colores, a la moderna, con persianas, mamparas, instalación eléctrica y gas; rodeada de jardín en buen estado. En los bajos inmenso salón para desahogo, cocina, despensa, 3 cuartos criado con baño y servicio y garage. Precio arreglado a la situación. Informes y llaves al lado. núm. 32 bajos. A3 S3441 17 my.

13 ESQUINA A 8

Acera de la brisa, segunda esquina. Se alquila este bonito chalet de dos plantas, compuesto de bajos; jardín, portal corrido, vestíbulo, sala, comedor, pantry, cocina, cuarto de criado y su baño, garage y cuarto de chofer. Altos: Hall, 4 cuartos, dos de ellos muy grandes, cuarto de baño intercalado y dos terrazas. Precio $225.00. Informan en la misma De 10 a. m. en adelante. A2 21743 13 my.

CALLE 23 No. 350 entre Paseo y 2, se alquilan los altos de la casa Villa Petra, tiene 6 habitaciones, servicios de criados, 2 baños intercalados y garage. Informes F-2615. Las llaves en la bodega. A-2 S-3340 13 my.

VEDADO. Modernos altos se alquilan muy frescos, calle 25 número 422, entre 6 y 8, terraza, sala, saleta, cuatro habitaciones, hall, comedor, baño completo, dos cuartos criados, lavandería, cocina de gas y carbón. Las llaves esquina altos 428; teléfono F 4992 y A 8476. A2 21747 13 my.

VEDADO. F número 45-A, altos, casi esquina a 21, a una cuadra de los tranvías de 23, se alquila casa nueva de Terraza, sala, saleta, tres dormitorios, baño intercalado, comedor al fondo, cuarto y servicio de criados. Informan en la misma y por teléfono A 1051 señor Lazcano. Precio. $65.00. A2 21724 17 my.

VEDADO. Se alquilan los altos de la casa calle M núm. 37 entre 19 y 21; están terminándose de pintar; tiene garage. Llave e informes en los bajos. A2 S3418 15 my.

SE ALQUILAN altos nuevos 21 núm. 253 entre D y C, sala, saleta, cuatro cuartos, baño intercalado, terraza, cocina gas, servicios criados; informan D 194 esquina 21, Vedado. A2 21089 12 my.

ALQUILO, Vedado. Espléndidos y confortables altos. Dos número 3, terraza, recibidor, cuatro hermosos cuartos, baño moderno completo, gran comedor, cuarto y servicios criados, cocina, abundante agua. La llave bajos. Informes: I-2644 y A-5620. A-2 S-3339 13 my.

VEDADO. Casitas. 17 No. 536, esquina a 16; sala, comedor, 2 habitaciones, baño, terraza $32. Llave departamento A. Informan F-5557. A2 S3399. 15 my.

¿Tiene Usted Que vender, comprar, alquilar, ofrecer o solicitar?
— el —
DIARIO DE LA MARINA
le tomará su anuncio por teléfono.
DICTE SU ANUNCIO POR LOS TELEFONOS:
A-1014 · M-3378 de 8 a.m. a 10 p.m.
Solicitudes de Trabajo, TRES DIAS, DIEZ CENTAVOS·

SE ALQUILAN en el Vedado, las casas H números 135 y 137, ambas de dos plantas. Bajos: jardín, portal, sala, gabinete, comedor, cocina, servicio criados y patio. Altos: terraza, salón, tres habitaciones y baño. Cielos rasos. Informarán: 15 No. 199, esquina H. A-2 21595 14 my

VEDADO. Calle 28 entre 17 y 19, casa moderna, portal, sala, tres cuartos, comedor al fondo. Baño intercalado, a dos cuadras de 23. $35.00. F-1183. A-2 21673 22 my.

VEDADO. Calle 17 No. 595, entre 26 y 28 Se alquilan casas interiores con sala, comedor, dos cuartos, baño, cocina: $23.00. Y con sala, comedor, cuarto baño y cocina: $18.00. F-1183. Modernas y frescas. A-2 21672 6 junio.

VEDADO se alquila la moderna casa de altos de I esq. a 9 compuesta de portal, sala, recibidor, comedor, cinco habitaciones, dos halls, una terraza, baño, pantry, cocina, cuartos y servicios de criados. Informan I núm. 5. A2 21512 16 my.

VEDADO. Se alquila la casa fresca y amplia cerca de los baños las Playas y Parques, y colegios. Con todas las comodidades a precio de la situación. Teléfono M-1977. Informan M-3378. A2 21235 12 my.

SE ALQUILA en $47.50, cada uno, el piso alto y bajo de 21 No. 248, entre E y F, Vedado. Tienen sala, comedor, tres cuartos, cocina y demás servicios. Pueden verse. Pregunten al fondo por el señor Fermín A-2 21277 12 my.

VEDADO. Calle 15 No. 483, entre 26 y 28. Se alquila casita acabada de fabricar, con sala, dos cuartos, comedor, cocina y cuarto de baño con agua caliente. Precio: $25. Informan: teléfono F-1183. A-2 20926 13 my.

SE ALQUILA en $70 el piso bajo de la casa calle 19 No 245, entre E y F, Vedado. Tiene sala, comedor, tres habitaciones, cocina y demás servicios. Es casa moderna. Informan al lado. Pregunten por el señor Fermín. A-2 21276 12 my.

AMUEBLADA ALQUILO

en el Vedado casa. Calle 27 entre J y K, núm. 9, a familia de buenas referencias y garantías. Informan teléfono F 3566. A2 20321 764 12 my.

VEDADO. Calle 27 núm. 378, entre 2 y 4, sala, recibidor, cinco cuartos, dos baños intercalados, saleta, calentador, cocina de gas y servicios de criados; llave bajos. Informes: Habana 186, altos. Teléfono M 1541 y F 1795. A2 21735 13 mayo.

PLAZA DEL MAINE

Por tranvía Línea y M. Pisitos completos, sala a la calle, 3 habitaciones, baño intercalado, cuarto y baño criada, cocina gas y comedor al fondo, con salida independiente; solo 45 pesos, modelo de independencia, elegancia y ventilación; gran edificio "Maine Apartments" M y 13, frente nuevo parque; media cuadra Malecón y de Línea, lo mejor de la Habana, familias escogidas. Esquinas $55. S 2811 14 myo.

SE ALQUILA en la calle 17, esquina a 16, Vedado, una casa en los bajos y 5 apartamentos en los altos, con todos los servicios independientes. Para tratar y demás informes el bodeguero del patio. Don Manuel González. 17123 May. 17

BAÑOS 146, entre 15 y 17. Se alquila esta cómoda y fresca casa, con hermoso portal, cinco cuartos, cocina de gas y de carbón. Cuarto, servicio y entrada independiente para criados. La llave e informes en el 142. A-2 20941 15 my.

CASITAS INDEPENDIENTES VEDADO

Alquiler; $15.00. Compuestas de portal, sala, cuarto, servicios sanitarios, patio, todo independiente. Calle 26 entre 27 y 29 Vedado, a una cuadra de la calle 23. Informarán bodega Las Mercedes. 26 y 27. Telf. A0383. A-2 19556 25 my.

SE ALQUILAN los hermosos bajos de 23 núm. 415 entre 4y 6, con todas las comodidaes. Informan en los altos. A2 S3433 12 my.

EDIFICIO TAVEL, 21 Y C, ALQUILA

casa con sala, comedor, cocina y baño, con dos, tres y cuatro habitaciones, otra con sala, cuarto, cocina y baño. F 4253. Tavel. S 2767 12 myo.

ALQUILERES DE CASAS

ALQUILO altos, 5a. entre A y B, Vedado. Sala, saleta, terraza, tres cuartos, baño intercalado, comedor, cocina gas, calentador, cuarto y servicio criados. Abundante agua. Informan bodega de B Teléfono F-9518. Precio: 55 pesos A-2 20656 20 my.

SE ALQUILA la muy ventilada casa calle 23 No. 281 entre D y E, 2 puertas del Parque Medina, Vedado Informan F-5838 A-2 20678 12 my.

(3)—J. del Monte, Luyanó y Víbora

JESUS DEL MONTE

Santa Ana y Luco. Se alquilan los muy frescos altos acabados de pintar, sala, saleta, tres cuartos. Nunca falta el agua. En los bajos: una accesoria muy cómoda. Con servicios independientes. A-3 22368 19 my.

SE ALQUILAN los hermosos altos en 10 de Octubre núm. 273. Informan en los bajos. A3 S3584 14 my.

ALQUILO, Santa Catalina y San Lázaro. Víbora, altos, acabados de pintar, sala, comedor, gran terraza, tres grandes habitaciones, balcón a la calle y otra en la azotea escalera independiente con servicios. Informan bajos. Teléfono A 1538. A3 22321 13 my.

SE ALQUILA la casa Vista Alegre 25, Víbora. Sala, tres habitaciones, comedor al fondo, la llave en la bodega de la esq. Informan en Monte 31. Teléfono A 4353. A3 22331 13 my.

SE ALQUILA frente a la Loma de Chaple, Cocos No 18, modernos bajos, con portal, sala, saleta, hall, cuatro cuartos, baño intercalado, espléndido comedor, cocina y calentador de gas. Lavadero y garage. Informan al lado, número 20. Telf. I-2445. A-3 S-3519 17 my.

SE ALQUILA

Una casa con portal, sala, comedor, cuarto. patio, cocina y servicios, en veinticinco pesos. San Bernardino y Serrano. La llave en la bodega. A-3 22019 14 my.

JESUS DEL MONTE

Alquilo cómodas y baratas casas con tres habitaciones, sala y saleta, en Ensenada esquina Pérez y Ensenada 16-J. Las llaves frente Santa Ana, bodega. A-3 22043 15 my.

MODERNOS ALTOS y bajos, como por estrenar en la calle Patrocinio, a media cuadra del paradero de los tranvías. Portal, sala, hall, tres cuartos, baño completo, comedor, cocina, baño y cuarto de criados. Mucha agua. Precios de situación. I-1748. A-3 22062 16 my.

SE ALQUILA una casita en Luyanó. Informan en Manuel Pruna No. 19 esquina a Infanzón. Precio: $16.00 Teléfono X-1038. A-3 S-3501 12 my.

LUYANO

Alquilo cómodas y baratas casas en Santa Felicia casi esquina a Justicia. Tienen sala, saleta, tres habitaciones. Las llaves en la bodega. A-3 22044 15 my.

ALQUILO casitas de mampostería a 14, 15, 16 y 17 pesos, con luz, muy frescas. Informan: calle de Benito Lagueruela No. 47, entre Tercera y Cuarta. A-3 S-3517 12 my.

EN $14.00. Se alquila una casita independiente, muy fresca y cómoda. Media cuadra de los carros de Santos Suárez. Cortina 42 entre Santa Catalina y Milagros. Le conviene verla. A-3 21830 18 my.

SE ALQUILA la casa Arango núm. 3, entre Fábrica y Justicia, compuesta de sala, saleta 4 habitaciones, precio $40. Informan Amistad 124-A. A3 21904 16 my.

ALQUILO casita muy saludable de sala, cuarto, comedor y servicios. Tranvías y guaguas a media cuadra; 16 pesos con luz. Calle 13 núm. 10, Reparto Lawton. A3 S 3437 22 myo.

CALZADA J. del Monte, 258, esq. Toyo; sala, dos saletas, comedor, 5 cuartos, baño intercalado etc. Llaves peletería. Informes A 6323. A3 21179 12 my.

SE ALQUILAN dos casitas, Juanelo, calle Rita 64 y 66, acabadas de fabricar. Dos cuartos, sala, baño intercalado, cocina. Cada una patio y traspatio de unos quinientos metros y cercado independiente cada una. Informan: Rita y Blanche. Pedro Queija. A-3 21575 12 my.

SE ALQUILA en Calzada de la Víbora esquina a Genaro Sánchez, un pisito acabado de fabricar, con hall, sala, dos cuartos, terraza y servicios. La llave en el garage. A3 21613 12 myo.

SE ALQUILA la moderna casa Avenida de Porvenir No 48, (Víbora), con sala, cinco habitaciones, servicio completo, servicio de criados: $50.00. Informes: Dr. Soler. A-4787. A-3 21108 13 my.

SE ALQUILAN modernos bajos. Avenida Morel No. 3, una cuadra Calzada Víbora. La llave en los altos. Informan: teléfono I-1238. Precio de situación. A-3 S-3297 12 my.

SE ALQUILA

Los bajos de San Indalecio 23. Portal, sala, dos cuartos, comedor al fondo, cocina, baño, patio y traspatio. Informan: San Leonardo 20, Jesús del Monte. A-3 21815 14 my.

EN $35.00 ALQUILO en Luyanó primer piso calle Rosa Enriquez No. 131 entre Infanzón y Abreu, sala, saleta, comedor, tres cuartos, baño y cocina. Las llaves en los bajos. Teléfono I 4990. A3 S3367 12 my.

ALQUILO una casita con sala, cuarto, cocina, patio, servicios y luz en 16 pesos. Calle Lacret entre Cortina y Figueroa. Informan en la misma, letra A, o Factoría 68 altos. A-3 22186 15 my.

ALQUILO en cuarenta y cinco pesos los altos de Vista Alegre entre D'Strampes y Figueroa, Reparto Mendoza. Portal, sala, tres cuartos, baño intercalado completo con agua fría y caliente, cocina, comedor al fondo, pantry y cuarto y servicio de criados. Informan: Dres. Martínez Giral y Dihigo. Cuba 49. A-3 22215 25 my.

ALQUILO a $12 y $16, casitas independientes, calle de Pocito esquina a 16, Reparto Lawton, pasa el carro por la esquina. Llave en la bodega o el teléfono X-1405. A-3 S-3518 19 my.

SE ALQUILA el ventilado y fresco piso alto de la calle Mangos 3, Jesús del Monte, compuesto de sala, saleta, comedor, cuatro habitaciones, cocina y dos cuartos de baño. Su precio: $45.00. Las llaves en la bodega de la esquina. Informes su dueño: Telf. FO-1542 A-3 21435 16 my.

(4)—Regla, Guanabacoa y Casa Blanca

GUANABACOA

Alquilo: $35.00. La casa moderna de Aranguren 99. Sala, saleta, cuatro hermosos cuartos, baño completo, portal y patio. Llave e informes en el 105 de la misma calle. A-4 22071 17 my.

COJIMAR

En lo mejor del reparto se alquila un hermoso, cómodo, fresquísimo y confortable chalet, propio para una familia de buen gusto. Informan U 6491. A4 21931 16 my.

EN COJIMAR

A una cuadra de la calzada y del paradero de Hershey y dos de los baños; se alquila un chalet, con jardín, portal, sala, vestíbulo, hall, seis cuartos, magnífico baño, cocina, pantry, cuarto y servicio sanitario para servidumbre, patio y garage para dos máquinas. Informan en Aguiar No 19 bajos. Telf. M-3032. A-4 S-3338 13 my.

(5)—Marianao

BUENAVISTA. Cerca colegio Belén, 2 entre 6a. y 7a. Avenida. Sala, comedor, portal, 3 habitaciones, baño, garage, patio $35.00. Calle Primera entre 6a. y 7a. avenida, casa igual sin garage $30.00. Otra igual en Primera Avenida entre 7a. y 8a. Tranvía campamento Columbia. Llave al lado de cada casa. Informan F-5557. A5 S3401 15 my.

SE ALQUILA la casa amplia y moderna en calle 12 entre Avenida 8 y 9, ampliación de Almendares. Llave en casa al lado o teléfono M 3164. 5A 21396 12 my.

ALQUILERES DE CASAS

SE ALQUILA una casa nueva en Marianao, Santa Catalina y Medrano, frente al hipódromo y al tranvía. Santa Ursula, tiene portal, hall, 4 cuartos etc., garage y cuarto de criados independientes, precio $65.00. Llave en la misma, también se alquila otra más chica en el mismo lugar, precio $30.00. Teléfonos FO 7959 M 1174. A5 21380 13 my.

SE ALQUILA chalet en Buen Retiro, Marianao, calle Steinhart, entre Avenida de Columbia y Medrano con portal, hall, sala, saleta, 5 cuartos, 2 baños etc., traspatio, con árboles frutales, garage independiente con altos y servicio. Precio rebajado $90. Llave al lado. Teléfono M 1174 FO 7959. A5 21381 13 my.

EN ALTURAS del Río Almendares se alquilan altos y bajos, independientes. Constan cada uno de sala, cuatro cuartos, baño intercalado, closet, pantry, cocina, cuarto y servicio de criados. Informan en la misma. Avenida de los Alados No. 42. Precio: $60.00. A-5 3388 17 my.

SE ALQUILA hermoso chalet. Catorce esquina a Tercera. Reparto Almendares, compuesto de jardín, portal, sala, comedor, cuarto criados, cocina, garage, servicios criados y los altos de cuatro dormitorios, cuarto baño familia y terraza. Alquiler $80.00. Informan: Telf. FO 1315. A 4358 y M6263, altos botica Sarrá. A5 21368 12 my.

QUEMADOS de Marianao, 27 pesos, casa portal, sala, comedor, pasillo, tres habitaciones, cocina, baño, jardín, calle San José 2, entre San Jacinto y Medrano. Informan al lado. Manuela y su dueño, Empedrado 33. Teléfono A-8502. A-5 S-3509 15 my.

SUB-ARRENDADORES: Alquilo General Lee No. 3 Marianao Con 21 accesorias modernas con todos los servicios completos y ocupadas actualmente. Informan: Telf. F-2124. A-5 20679 12 my.

(6)—Cerro

SE ALQUILA la casa de Velardez número 9, entre Prensa y Primelles, compuesta de sala, comedor, dos cuartos y demás servicios. Precio: $30. La llave al lado. Dueño: Aramburo 61. U-1205. A-6 S-2431 14 my.

CASAS sin estrenar, a $24.00. Empresa y Paniagua, edificio de tres plantas; sala, dos cuartos, comedor, cocina y magnífico baño completo. Informan en la misma. Sra. Carmen. Telf. I-7148. A-6 S-3573 18 my.

CERRO. A 17 PESOS

Alquilo casas con paradero de guaguas por el frente y por el fondo en la calle Primelles 68-79-81. Informan bodega. Mauricio. A-6 22042 15 my.

SE ALQUILAN juntas o separadamente las dos plantas independientes de Zaragoza 9 esquina a Atocha (Cerro). La planta baja consta de portal, sala, comedor, patio, cuatro cuartos, baño, cocina, cuarto y servicios de criados. La planta alta de dos locales, bajo de entrada, escalera, tres cuartos altos, cocina y baño. La llave al lado. Para precio y demás informes: Depto. Admon. de Bienes, Bufete Arellano. Empedrado 16. Teléfonos A-2478, A-2218, A-2118. E 775 ind Ab 1

CERRO, alquilo Mariano 12, entre Piñera y Lombillo muy hermosa y nueva, sala, saleta, tres cuartos, cocina y servicios modernos $32. dos meses garantía. Papel dice llave. A6 21714 12 my.

SE ALQUILA la espléndida y fresca casa, Calzada 575, esq. a Carvajal, en la parte más alta del Cerro, a 3 cuadras de la esquina de Tejas; compuesta de portal, vestíbulo, gran recibidor, sala, corredor, comedor, 4 grandes cuartos, dos baños, pantry y cocina, dos cuartos altos, patio, traspatio; comedor y 3 cuartos criados y dos baños, garage para dos máquinas. Precio $180.00. Informan: F 3150. A6 21744 13 mayo.

CASITAS A 15 Y 18 PESOS

Alquílanse: sala, comedor, dos cuartos, cocina, patio, brisa. Omnibus a la puerta. Salvador y Moreno. Cerro. Llaves encargado. A-6 21657 15 my.

AMENIDAD Y CRUZ DEL PADRE

A una cuadra de Infanta alquila casa sala, comedor, cuarto, servicios. Informan: Pedroso y Cruz del Padre, bodega. A-3591 y U-1710. S-2769 12 mayo

CASAS MODERNAS A $24.00 Y 26.00

SE ALQUILAN HERMOSAS CASAS COMPUESTAS DE SALA, COMEDOR, DOS CUARTOS, COCINA Y BAÑO CON BAÑADERA. LAS DE PLANTA BAJA TIENEN PATIO Y TRASPATIO.

A UNA CUADRA DEL PARADERO DE LOS TRANVIAS DEL CERRO Y MEDIA CUADRA DEL PARADERO DE LOS CARROS DE ZANJA.

INFORMAN EN MERCADERES 19. TELEF. A-1748. A6 20313 31 Mayo.

CERRO se alquila el piso alto más fresco, sano y cómodo, Domínguez esq. a Mariano, comedor, sala, 3 cuartos, servicio sanitarios, todo moderno, llave indica el papel. Dos meses garantía. En los bajos otra de $25, sala, comedor, 2 cuartos. patio independiente, papel indica llave. A6 21713 12 my.

BARATAS. Se alquilan dos casas grandes en Primelles 47 y 47-B, entre Daoiz y Velarde. La llave al lado. Su dueño: Luis Estévez 40. Víbora. A-6 21574 14 my.

Extra-radio

PLAYA SANTA FE

Se alquilan para la temporada, dos casas de cuartos, hall, baño, aljibe, portal a la redonda, piso de mosaicos; otra de cuatro cuartos, baño, aljibe, cocina. Tambiéa se venden. Informes Sr. Ballina. Chaple letra C. I-2477. Víbora 22080 16 my.

SE ALQUILA, PROPIA PARA PASAR EL VERANO, LA ESPLENDIDA CASA DE LA FINCA MORA CHICA, A 8 KILOMETROS DEL CENTRO DE LA CIUDAD, CON TODAS LAS COMODIDADES, PARA FAMILIA DE GUSTO, CON CARRETERA HASTA LOS GARAGES INFORMAN TLF. I-3082. Ex. 22214-14 my.

(B) DEPARTAMENTOS

(7)—Habana

SAN LAZARO 103, esquina a Galiano. Alquilo un apartamento con balcón a las dos calles y un espacioso zaguán. Puede verse a todas horas. B-7 22194 13 my.

MODERNO y ventilado apartamento. Sala, comedor, cuarto, cocina y calentador gas, baño completo. Nuevo edificio estilo español. San Lázaro y Hospital, en los bajos botica informan. B-7 22179 16 my.

PALACIO "LA AURORA"

Oquendo No. 24. Se alquilan departamentos con dos habitaciones, cocina, baño y luz toda la noche, a veinte y veintiún pesos. Teléfono U-2908. B-9 22231 25 my.

PALACIO AYESTERAN

Ayesterán No. 8. Se alquilan departamentos con dos habitaciones, comedor, baño completo, cocina y luz toda la noche, a veintiuno y veintitrés pesos. Uno del frente en 42 pesos. Teléfono U-2412. B-7 22230 25 my.

EDIFICIO LAS AVENIDAS

Infanta y Carlos III. Se alquilan cómodos y frescos apartamentos para familias; interiores y exteriores de $30.00 y $40.00. Telf. U-2868. B-7 S-3512 16 my.

EN 20 PESOS se alquila un departamento en Bernaza 65, esquina a Muralla, con sala, y dos habitaciones, la llave la encargada. B7 22149 15 my.

ALQUILO amplio departamento en San Rafael 65, entre Campanario y Lealtad, propio para dos familias. Gana $45.00. B-7 21898 12 my.

DEPARTAMENTOS

EDIFICIO CARREÑO

Avenida de Washington (Marina) Se alquilan amplios y ventilados apartamentos, con muebles o sin ellos. Alquiler moderado. Todas las ventajas del confort moderno. Situación incomparable en hermosa avenida frente al océano y muy cerca del bello Parque de Maine. Tranvías y ómnibus a la puerta. Dirigirse al Conserje o a la Administración. Teléfono U-2958. B-7 20940 18 my.

EN INDUSTRIA No. 73, se alquilan departamentos y habitaciones. Hay elevador. Informan en los bajos, derecha. Teléfono A-8561 B-7 21321 15 my.

CUBA NUMERO 46. Departamento 3 piezas, balcón corrido, muy fresco. $25.00, $28.00, dos $50.00, propios para oficina o vivienda. Habitaciones $8.00, $16.00. Accesorias $18.00. Agua abundante. Teléfono A-3279. Señor Muñiz. B7 S3395 16 my.

$16.00. DEPARTAMENTOS con dos habitaciones, servicios independientes y dos luces. Paseo 273, Vedado Informan: teléfono A-2402. B-7 21156 14 my.

SE ALQUILA en $30.00 un departamento de 3 habitaciones, vista a la calle. Progreso núm. 8, entre Aguacate y Villegas, B7 S 3491 13 mayo.

SE ALQUILA un departamento y una habitación muy ventilada. Vista a la calle, para profesional o caballeros solos se hace limpieza. Campanario 43 altos. Teléfono A 4153. B7 21549 21 my.

PAULA 12. Apartamentos modernos y confort, con sala, comedor, dos habitaciones, baño completo de lujo, cocina gas, agua fría y caliente. Precios módicos. Informa la encargada. B7 21748 13 mayo.

ATENCION

Se alquila un departamento alto y otro bajo en Pocito No. 44, casi esquina a Oquendo, con cuarto de baño, servicios independientes y cocina. Informan en la misma. B-7 S-3475 14 my

SE ALQUILA una habitación y un departamento, con comida, amueblados o sin muebles. Con balcón. Cuba No. 104. C-7 21814 12 my.

(8)—Vedado

EDIFICIO PASEO CALLE PASEO Y 25 VEDADO

Los mejores apartamentos de la Habana, por su amplitud y confort. Vista hace fé. Quedan tres por alquilar. Visítelos y quedará satisfecho. Para Informes: Sr. De la Torre, O'Reilly núm. 11, Apartamento 506. Habana. E 1059 31 my.

SE ALQUILA un apartamento con portal, sala, dos cuartos y cuarto de baño. Muy propio para un dentista, modista, oficina o familia sin niños. 23 No. 202, entre G y H, frente al Cine Riviera. B-8 22222 14 my.

EDIFICIO DE APARTAMENTOS CALLE 23 Y M VEDADO

A la entrada del Vedado. Espléndidos Apartamentos con tres y cuatro habitaciones. Disfrute desde sus ventanas y azoteas del magnífico panorama de la Habana. Para Informes: Sr. de la Torre. O'Reilly número 11, Apartamento núm. 506. Habana. E 1058 31 my.

VEDADO. Departamentos nuevos independientes, con sala, dos cuartos, cocina de gas, servicio y patio Calle 5a. No. 76, entre A y B. B-8 21665 15 my.

EN EL edificio Arcos, F entre 19 y 21, Vedado, se alquila el elegante y fresco departamento exterior No. 19, en $29.50 mensuales. También hay otro exterior más pequeño, el No. 24, en $24.50. Informan en el mismo: el Conserje, señor Fermín. B-8 21279 14 my.

VEDADO. Lindo apartamento cerca colegio Teresiano 14 entre 17 y 19, tranvía en la esquina. Llave en los bajos derecha. Informan F 5557. B8 S3400 15 my.

(C) HABITACIONES

(10)—Habana

EDIFICIO CASTRO

Calle 25 y O junto a Infanta, se alquila un hermoso departamento con nevera Frigidaire. Telf. F 2990. B8 S 3581 20 my.

VEDADO, 20 NUM. 28 ESQ. A 15

Se alquilan departamentos con dos amplias habitaciones a $14. con luz Vea al encargado.. E 1064 18 my.

SE ALQUILAN buenas habitaciones con luz, por diez pesos mensuales, en Merced 98, casi esquina a Egido, a una cuadra de la Terminal. C-10 S-3575 13 my.

HABITACIONES de 8 pesos. Otras dos corridas, 14 pesos, con o sin muebles. Pisos mosaicos, lavabos agua corriente, espléndido baño intercalado, luz, teléfono. Empedrado No. 33, entre Compostela y Habana Otras igual precio. Virtudes óo 2. C-10 S-3510 15 my.

AMARGURA 7 altos. Se alquila una habitación en nueve pesos, a hombres solos. Luz toda la noche y agua abundante. C-10 22078 12 my.

EN CRESPO 80, altos, casa de corta familia, alquilan habitación con vista a la calle a matrimonio solo señora sola, en la azotea, dos habitaciones frescas, agua abundante, luz, independiente, casa de moralidad. Hay teléfono. C10 22075 13 my.

AGUACATE núm. 34 letra B., esquina a Empedrado, segundo piso se alquilan dos hermosas habitaciones con balcón a la calle es casa de familia, baño intercalado, agua abundante, luz toda la noche y teléfono, precio arreglado a la situación. C10 22156 12 my.

HABITACION muy grande con vista a la calle interiores grandes y en la azotea. Habitaciones chicas para hombre solo $8 muy grandes calle Habana 113 altos. C10 22141 12 my.

SE ALQUILA una habitación amueblada en casa de familia para hombre solo o matrimonio sin niño; balcón a la calle; si desea se le dá comida. O'Reilly 53. Informes: A-9953. C-10 22119 16 my.

SE ALQUILAN

Dos hermosas y fresquísimas habitaciones en la céntrica esquina de O'Reilly y Villegas, balcón calle. Veinte y veinticinco pesos. Casa moral, altos. Café Paraíso. C-10 22021 12 my.

EN BERNAZA 42, segundo piso Se alquila una habitación amueblada, con lavabo de agua corriente, baño intercalado, limpieza, a precios módicos, a personas de moralidad. Teléfono M-6332. C-10 22056 15 my.

INQUISIDOR NUM. 25

esquina a Luz, se alquilan habitaciones de 10, 14, 16 y 20 pesos siempre agua abundante. C10 21894 13 my.

CONSULADO 45, último piso. Se alquila una fresca habitación amueblada a matrimonio sin niños o dos hombres, con servicios. Módico precio Telf. A-0810. C-10 21847 12 my.

EN CASA de poco inquilinato. Se alquilan habitaciones a hombres solos o matrimonios sin niños. Se sirve comida si la desea. Se solicita un socio de cuarto a $20.00 con comida. Damas No. 17. C-10 21881 12 my.

PADRE Varela 41 altos, nuevo arrendatario, nuevo encargado, casa de moralidad, alquilo espléndidas habitaciones, muy frescas y cómodas, con agua corriente. Precios de situación. C10 21710 15 my.

SOL NUMERO 79, habitaciones: $6, $10 y $15. Departamentos calle, $15 y $30 Cuba No. 46, departamento calle, 3 piezas, $25, $28 y $50. Habitación, $15. Accesoria $18. Agua abundante. C-10 S-3393 15 my.

CASA de moralidad Alquila habitación hombre solo. Su precio: seis pesos. Merced No. 102. Altos. C-10 21829 12 my.

SE ALQUILAN dos habitaciones: una con muebles y la otra sin ellos, muy frescas. Precios módicos Teléfono A-6533. Trocadero 11 altos, entre Prado y Consulado. C-10 21689 12 my.

SE ALQUILAN habitaciones muy frescas en los altos de Monte núm. 177 esquina de San Nicolás. C10 20248 16 Mayo

HABITACIONES

SE ALQUILA barata una habitación grande de vista a la calle, muy fresca, también se alquila una gran cocina y espléndido comedor hay teléfono. Amistad 96 altos. 20273 14 Mayo.

(11)—Vedado

EN $35 PESOS se alquilan 4 habitaciones, un garage para una máquina. Calle 27 entre A y B Vedado. Llaves esquina A y otros informes. C11 22313 13 my.

VEDADO Se alquila una ventilada y clara habitación con toda asistencia en casa de familia. Calle 15 letra C, entre Paseo y 2. C-11 22010 14 my.

EN CASA de familia. Se alquila una habitación con toda asistencia. Se exigen y dan referencias. Gervasio 82, altos. C-10 22009 14 my.

VEDADO. Se alquilan habitaciones 6 y 11, y en 22 No. 3. Informa la encargada, en la misma. C-11 S-3482 13 my.

(12)—Barrios

ALQUILO SOLAR INTERIOR

con 10 habitaciones, propio para industria. Tanques, lavaderos, buenos patios. También para inquilinato, buenos servicios. Compromiso 11 reja, entre Luco y Justicia. Informa de 10 a 12 y de 3 a 5. C12 22273 my. 13

SE ALQUILA una habitación para guardar unos muebles. Se dan y piden referencias. Telf. I-2860. C-12 22216 16 my.

CUARTOS COMODOS

En Jesús del Monte 156. Puente de Agua Dulce Cuartos grandes con división, doce pesos. En Omoa 14, a 10 pesos. Todas con luz. Informes allí. C-12 21294 12 my.

ACCESORIA con 2 departamentos y servicios y patio con luz y sin luz a $16.00. Informan D'Strampes 8 entre General Lee y Lacret. 12C S3495 18 my.

(D) LOCALES

(13)—Habana

SE ALQUILAN en $50 y $75 dos locales para comercio, en San José No. 3, entre Aguila y Amistad. Informan en los mismos. M-3162. U-1217. D-13 22354 14 my.

SE ALQUILA local propio para oficinas, depósito o industria, frente al muelle de Caballería. San Pedro y Emna. Teléfono A-2743. D-13 S-3595 16 my.

SE ALQUILAN bajos y altos juntos de San Lázaro 233, entre Gervasio y Belascoaín, propia para pequeño establecimiento, oficina o consultorio de profesional. Cada planta tiene sala, comedor corrido muy amplio y tres cuartos. Informan: U-2519. D-13 22243 17 my.

CUBA NUM. 94

entre Muralla y Teniente Rey. Se alquila una casa de planta baja, con altos al fondo, propia para establecimiento, almacén u oficinas. Informan: Cuba número 81, altos, esquina a Sol. A. Saavedra. Teléfono A-4005. D13 22280 13 my.

LOCAL alquilo para comercio, moderno 20 por 20 metros, hago contrato muy barato, calle 18 esquina 11, paradero tranvía Vedado. Informes en la misma M 7785. D13 22322 12 my.

SE ALQUILA un espléndido local, propio para establecimiento, en Arbol Seco esquina a Benjumeda, a una cuadra de Luna Park. Informan en la bodega de en frente. Teléfono U-3967. D-13 22259 25 my.

EN AGUIAR 95, entre Muralla y Teniente Rey. Se alquilan amplios bajos para almacén o depósito. Informan en las oficinas de García Tuñón. Muralla y Aguiar. Telf. A8786. D-13 22218 12 my.

SE ALQUILA EN $250.00

Próximo a desocuparse local de 2.100 metros cuadrados, propio para industria, en la Avenida Menocal (Infanta) y calle 25 (detrás del Edificio Carreño, actualmente ocupado por la Fábrica de Mosaicos "Nuevo Almendares". Informa señor Ramón García, en el propio local y en la Oficina de García Tuñón. Muralla y Aguiar. Teléfono A-8786. D-13 22217 12 my.

AGUIAR 103 se alquila propia para tren de lavado, almacén, ferretería, fonda, inquilinato, de una sola planta gran zaguán. Pueden cargar descargar los camiones dentro. Gran comodidad. D13 22126 15 my.

EN JESUS MARIA núm. 11. Se alquila magnífico local de 220 metros, propio para almacén. Tiene tres habitaciones altas al fondo, con baño y todo servicio. Precio de situación. La llave e informes en Oficios 48 altos. Ortiz, de 2 a 5. D13 22100 15 my.

SE ALQUILA

Precios reducidos. Espléndido y amplio local para establecimiento en Neptuno y Gervasio, se da regalado y con contrato, se oyen proposiciones por el total o por parte.

Lujosos apartamentos acabados de fabricar con toda clase de comodidades en Neptuno y Gervasio. Se alquila en cualquier cosa: lo que ofrezca.

Doy esquina propia para establecimiento en el barrio comercial Amargura y Villegas y Lamparilla y Villegas y frente a la plaza del Cristo. Ofrezca algo por ella y se la alquilo.

Se alquila barata una casa en la calle de Rayo núm. 7, propia para fonda o establecimiento, con 2 puertas metálicas al frente. Bufete Morales y Solís. Manzana de Gómez Dep. 219 y 220. Teléfono A 9250.

Cualquier oferta será tomada en consideración; pero hágala, no tenga miedo. Bufete Morales y Solís. Manzana de Gómez Dep. 219 y 220. Teléfono A 9250. D13 S3521 12 my.

CON CHUCHO de ferrocarril. Se alquila un patio cercado, de 1000 metros cuadrados, en Pajarito y Desagüe. Informa: La Vinatera. Arbol Seco y Peñalver. D-13 22015 16 my.

SE CEDE un local en la calle de Bernaza entre Teniente Rey y Muralla, para café al minuto. Dan contrato y módico alquiler. Informes: Cárdenas y Monte. Café Cuenya. D-13 22034 17 my.

SE ALQUILA hermoso local para establecimiento, Zulueta núm. 32, esquina a Pasaje, frente al Instituto, propio para librería. quincalla, café, dulcería, sastrería, etc., alquiler $130.00. Informes: Teléfonos A-4358, M-6263; altos botica Sarrá. D13 21912 15 my.

SE ALQUILA la planta baja de la casa Ricla 27 entre Cuba y Aguiar. Una sola Nave 12 metros de frente. Se admiten proposiciones. Informes José García y Cía. Ricla 16. D13 21951 18 my.

PARA ESTABLECIMIENTO

En la mejor cuadra de la calle del Obispo (entre Bernaza y Villegas), número 102. Se alquila esta casa preparada para establecimiento con vidrieras al frente. Tiene un amplio local en los altos, propio para depósito de mercancías. Se dá contrato. La llave en la joyería de al lado, número 104. Informan Cuba 52. Sr. R. Bombalier. D-13 21889 18 my.

BELASCOAIN 17

Propio para establecimiento, con dos habitaciones, cocina, ducha, servicio y patio. Precio: $55.00. Reajustado. Informan: F-2134—F-1235. D-13 21821 14 my.

PARA ESTABLECIMIENTO se alquila la esquina de calzada de la Víbora y Genaro Sánchez, frente al paradero de la Havana Central. La llave en el garage. D 14 21619 12 mayo.

SE DESEA tomar en arrendamiento casa propia para almacén de víveres en la zona comercial de San Ignacio al mar. Dirigirse por informes y condiciones a J. García. Apartado 143. D-13 21623 16 my

ALQUILO MAGNIFICO local en Zanja 91 y 93, cerca de Belascoaín, propio para industria o almacén. Puede verse a todas horas. Telf. F-5113. D-13 21583 17 my.

ALQUILO en Oquendo 20 casi esquina a Zanja, pequeño local para cualquier negocio. Llame en el taller. Telf. F-5113. D-13 21584 17 my.

BELASCOAIN ESQUINA SAN MIGUEL

Alquilo un amplio local apropiado para comercio o industria con frente a San Miguel, al lado la peletería "La Noble Habana". Económico Informan: M-5650. D-13 21337 14 my.

SE ALQUILA moderno local preparado para fonda en Aguila 140, pegado a Monte. Se dá contrato. Precio situación. Informan: Monte 103. La Democracia. D-13 21334 13 my.

M.E.C.D. 2016

LOCALES

SE ALQUILA propio para cualquier taller, industria o comercio, un local de 7x25 metros, en Castillo 11-E esq. a Cádiz a media cuadra de Monte. D13 21356 13 my.

SE ALQUILA espléndido local, O'Reilly 20, esquina a Habana, con 500 metros de superficie. Tiene planta alta y entresuelo. Propio para cualquier establecimiento. Alquiler 200 pesos. Informes. Teléfonos A-4358 y M 6263, altos botica Sarrá. Se da contrato firme por dos años prorrogables al tiempo que usted desee. D13 21370 12 my.

CALLE CUBA NUMERO 22. Se alquila para establecimiento oficina. La llave en No. 24. $100. F-1262. Frente al nuevo Malecón. 19167 23 may.

ALQUILO hermoso local para almacén en Habana 138, casi esquina a Muralla. Tiene 450 metros de superficie. Alquiler: 100 pesos. Se da contrato firme por dos años. Prorrogable al tiempo que se desee. Altos botica Sarrá. Teléfonos A 4358 y M 6263. D 13 21369 12 my.

SE ALQUILAN amplios locales, planta baja y entresuelo juntos o separados a propiados para industria u oficinas de compañías por ser punto superior al lado de la compañía francesa de Vapores doy toda clase de facilidades y arreglos y contrato. O'Reilly núm. 5, teléf. A 5222. Carrio. En la misma informan. D13 21373 15 my.

ACOSTA 79 LOCAL

Frente al antiguo colegio de Belén se alquila, preparado para almacén o industria. Llave en la bodega de Picota. Informan señor Alonso Muralla 84 Telf. A 2742. D13 S3342 18 my.

PROPIA para Almacén y Detalle se alquila la esquina de Muralla y Aguacate. Informa Pedro Arvesu. Oficio 18. Dpto. 509. Teléfono A 1737. D13 21056 18 my.

VEA ESTE LOCAL AGUILA 156 ENTRE ZANJA Y BARCELONA

Propio para instalar cualquier negocio, 300 metros sin columnas. Informan Gómez y Hno. Galiano 104. Locería "La República". A-1796. D13 20868 1 Junio.

SE ALQUILA hermosa planta baja de la moderna casa Paula 12, cerca de los muelles para almacén o industria, con más de 400 metros. Informan teléfono F-4992 y A-8476. D-13 S-3238 15 my.

SE ALQUILA, el hermoso local Obispo 65, con una superficie de 2.500 metros, con tres plantas, propio para negocio, se da contrato largo. Puede verse de 8 de la mañana a 6 de la tarde. Informa Graells y Compañía. Sol 21. Teléfono A-7540. 17758 14 Mayo

SE ALQUILA local para almacén o depósito en Jesús María 10 a una cuadra de los muelles. Precio de situación. Llave e informes en Sol No. 9. D-13 20900 18 my.

SE ALQUILA esquina propia para botica, fonda, carnicería o barbería. Informan U-3967. D-13 20967 15 my.

SE ALQUILA local propio para fonda, lechería, puesto de frutas, barbería o botica. Informan Belascoaín 121, sastrería. Teléfono A-2402. D-13 21155 14 my.

(14)—Barrios

ALQUILO para bodega o farmacia gran esquina, mucho barrio. Doy contrato, poco alquiler. Siete y ocho. La Sierra. Marianao. Dueño, García. 21 y Baños. Telf. F-2924. D-14 22368 11 my.

LOCAL MODERNO

Lo alquilo en $45 con bodega abierta 5 años para abrir de nuevo, o para otro giro. Jesús del Monte al lado de Henry Clay Princesa 3 esq. a San Luis. Véalo de 2 a 5. Teléfono A 7042. D-14 27956 15 my.

SE ALQUILA un local en Calzada y 8 Vedado. D14 22347 16 my.

VAQUERIA. Se alquilan dos estancias, en la calle 26 entre 37 y 39, pegado Aldecoa. Tienen casas cercadas y agua, a $20 cada una Informan: Calzada esquina a I. Vedado. Telf. F-1439. D-14 S-3471 15 my.

(E) GARAGES

(15)—Habana

PARA DEPOSITO O GARAGE

SAN RAFAEL Y SOLEDAD

Se alquila el garage y tienda. Informes: San Ignacio 40, altos. Teléfono A-8701. E-15 21348 22 my.

(F) SE NECESITAN

(17)—Criadas de mano y manejadoras.

SE SOLICITA una buena manejadora que sea entendida para niño de meses. Se exigen referencias. Si no las tiene buenas que no se presente. Calle 6 entre Primera y A, Reparto La Sierra. Teléfono FO-2387. F-17 S-3590 15 my.

SE SOLICITAN dos buenas oficialas de vestidos, para coser en taller. Calle 13 No. 477, altos, esquina a 12. F-25 S-3564 14 my.

SE SOLICITA criada española que sepa cocinar, para corta familia. Sueldo $25. Habana 15. F-17 22247 13 my.

SE SOLICITA criada que sepa cocinar para cuatro personas. Ha de saber coser algo. Calle 10 entre 3 y 5 Rpto. La Sierra. Marianao. Sr. Garbán. Teléfono FO 1609. F17 22343 12 my.

SE NECESITA una criada española que sea formal en San José 3 altos buen sueldo. F17 22143 12 my.

SOLICITO joven española para hacer con otra criada los quehaceres de un matrimonio. Teléfono F 3141. F17 22167 12 mayo.

SE SOLICITA señora española, limpia y formal, para todos los quehaceres de casa chica, sueldo según aptitudes, sino sabe cumplir con su obligación no se moleste. Misión núm. 1, por Milicia 1o. piso derecha. F17 22166 12 my.

PARA el servicio de comedor se solicita una criada que sepa leer y escribir y tenga referencias de las casas que haya trabajado. Calzada 120 esquina a 8, Vedado. De las seis de la tarde en adelante. F-17 21854 13 my.

SE SOLICITA una peninsular casada para limpiar y cuidar oficina. Casa y sueldo. Registro Propiedad. San Antonio frente a Cárdenas. Guanabacoa. F-17 21817 14 my.

SE SOLICITA en Arroyo Arenas, finca Lima, una criada para comedor o una señora sola. Se le darán 20 pesos y ropa limpia. F-17 21834 12 my.

(17½)—Criadas de habitaciones y coser

SE DESEA una costurera que cosa bien y ayude a los cuartos por la mañana; si no cose bien y tiene buenas referencias es inútil se presente. Informan de 8 a 12 el teléfono F-1439. Calzada esquina a I. F-17.1|2 2566 13 my.

(18)—Criados de mano.

NECESITO un buen criado de mano y un chauffeur español que tenga recomendación exclusivamente de casas particulares. Sueldo $40 y $60. respectivamente. Compostela 58. F18 22299 12 my.

(19)—Cocineras.

SE SOLICITA una cocinera que sepa cocinar bien. Se prefiere peninsular. Puede dormir fuera. Sueldo 30 pesos. Calle B núm. 283 entre 29 y Zapata. F19 22336 12 my.

SE NECESITA una cocinera española en Jesús del Monte 255 altos. Se prefiere que haya trabajado en casa de comidas o comercio F-19 22067 12 my.

SE SOLICITA una muchacha para criada de manos, en Mercaderes 29.1|2. Pregunten por Felicidad. F-19 22066 12 my.

(24)—Personas de ignorado domicilio.

EL SR. JOSE FERNANDEZ ARIAS

Desea saber el paradero de su hermano Manuel F. Arias, para asuntos de herencias. Informes: Monte 224. Habana. F-24 22205 20 my.

(25)—Varios.

SE DESEA encontrar un hombre entendido para cría de gallinas, a sueldo. Calle 13 esquina 6, Vedado. F-25 22351 16 my.

SE SOLICITA un isleño fuerte $30 casa y comida, una criada $25 y una cocinera $25, Cuba 104. F25 22162 18 mayo.

SE SOLICITAN cuatro agentes para propaganda de una sociedad benéfica. Se garantiza buen sueldo. Luz No. 48. Pregunten por Sr. Rego, de 8 a 11. F-25 22183 12 my.

MODISTAS. Hacen falta excelentes operarias que estén acostumbradas a trabajar en taller. No se presenten sino saben muy bien el oficio. Bernabeu. Compostela 38. F25 22287 13 my.

SE NECESITAN

OCASION

Magnífico negocio por ausencia inmediata. Jesús del Monte 753. Fernando. F25 22328 13 my.

PROPIETARIOS Y ARRENDATARIOS

Libro oficial del Registro de Inquilino con reglamento e informes al alcalde y policía. Juego completo, precio 1.30. Legalizado en la alcaldía 1.50. Bufete Pereira. Chacón 2. F25 22157 15 my.

REGENCIA ACTIVA de farmacia. La solicita un farmacéutico de reconocida honorabilidad. La acepta en cualquier punto de la isla. Diríjase a Dr. L. M. San Miguel 184, Habana, o Aguilera alta No. 4. Santiago de Cuba. F-25 22240 15 my.

SOLICITAMOS 5 MUCHACHAS

Necesitamos 5 señoras o señoritas que tengan teléfono; para que trabajen un artículo desde su casa telefónicamente. Compañía Hispano Portuguesa. Aguiar núm. 112. F25 S3554 12 my.

SE SOLICITAN muchachas jóvenes para coristas. Tienen que tener buena presencia. Informan en Luna Park, de 7 a 8 de la noche. Preguntar por Empresario Alemán. F-25 22023 12 my.

SE SOLICITA un muchacho limpio y trabajador para limpieza de patios, portales y cocina. Ha de traer referencias. Calle 15 entre K y L, Vedado. F-25 21826-21827 12 my.

SE SOLICITAN personas de ambos sexos que quieran ser mecanógrafas en un mes $5.00. Se les dá clase de ortografía. Pagos adelantados: clases diurnas y nocturnas. San Miguel núm. 75. F25 S3413 6 junio.

SE SOLICITAN dos carpinteros y dos trabajadores de campo De 2 a 3 tarde. Calle 15 entre K y L, Vedado. Sr. Veranes. F-25 21816 12 my.

A LOS ARRENDATARIOS Y CHAUFFEURS

Libros registro de inquilinos con su reglamento . carteras de piel para títulos, tarifas y reglamentos del tránsito, guías de carreteras y de la Habana, planillas para Justicia y Vivac e impresos de todas clases se venden en la vidriera del café la Cueva, Mercaderes entre Obispo y O'Reilly, frente al Ayuntamiento. Teléfono M 8289. F25 S 3464 6 junio

SE SOLICITAN vendedores para un artículo de fácil venta. Se paga buena comisión. Informan, Casa Paquito. Neptuno 142. Mayo 23 s. p.

NEGOCIO DE OPORTUNIDAD

Solicitamos persona activa con 5 a ocho mil pesos, para poder manejar y trabajar una agencia americana de artículo actualmente de mucha venta y que está de novedad produciendo un bonito margen. Pida entrevista al A-6376 preguntando por el Gerente.

E-1046-13my.

(26)—Agencias de Colocaciones

LA ESPAÑOLA. Agencia de colocaciones. De Quintana y Santana. Cuba 104. Teléfono A-9536. Esta facilita personal competente a cuelquiera y con rapidez. 21839 23 my.

AGENCIA "LA UNION"

De Marcelino Menéndez, treinta y un años de establecida. Es la única que en cinco minutos facilita todo el personal con buenas referencias. Llamen al teléfono No. A-3318. Habana 114. F-26 3321 3 junio.

(G) SE OFRECEN

(27)—Criadas de mano y manejadoras

DESEA COLOCARSE joven española para criada de manos o de cuartos, o manejadora. Llame al teléfono F-1849. G-27 22380 14 my.

JOVEN española fina, formal y trabajadora desea colocarse para cuartos, o comedor, desea casa de moralidad, informes, teléfono M 2049. G27 22323 13 mayo.

DESEA colocarse una joven española para criada de cuartos o comedor lleva tiempo en el país y tiene buenas referencias. Informan en Tte. Rey 77, teléfono M 3064. G27 22342 13 my.

SE DESEA colocar una joven española de criada de cuartos o acompañar señora, es trabajadora y formal. Tiene referencias. Llamen al M 6512. G27 22325 13 my.

DESEA colocarse una muchacha española de criada o manejadora. Tiene quien la recomiende. Calzada núm. 191 entre D y C. Vedado. G27 22275 13 my.

SE DESEA colocar una española para cuartos o para cocinar, entiende de costura. Tiene referencias. Informan teléfono A-2549. G27 22301 13 my.

DESEA colocarse una joven española de criada de mano en casa de moralidad. Sabe coser, lavar y planchar, entiende algo de cocina. Informes Habana 95. teléfono M1864. G27 22306 13 my.

SE DESEA colocar muchacha española de buena presencia. Sabe servir bien a comedor y coser bien. Tiene buenas referencias. M-7122. G-27 22202 13 my.

SE DESEA colocar un matrimonio. Ella para criada y él para jardinero. Tiene ocho años de garantía. Sabe injertar y amagullar. No le importa que sea para el campo. Llame al teléfono F-4081. Pregunte por Javier, jardinero. Vedado. calle A y S. G-27 22193 13 my.

DESEA COLOCARSE una muchacha de color, de manejadora o séase de cuarto. Tiene referencias. San José No. 34. G-27 22254 13 my.

SE DESEA colocar una joven española, para todo; que sea corta familia. Tiene recomendaciones. Tel. X-1041. G-27 S-3563 13 my.

ENGLISH SPEAKING woman desires position as an house greeper with english or american gentleman can furnish references. Will do either cookninü or Calle 15 No. 105. FO-2256. G-27 22221 13 my.

SE DESEA colocar una española de criada de mano o cocinera, no le importa salir á fuera de la Habana. Tiene referencias. A 6618. G27 22092 12 my.

SE DESEA colocar una muchacha española de criada de cuartos o de mano, acostumbrada en el país. Tel. F 5769. G27 22098 12 my.

UNA MUCHACHA española desea colocarse para criada de cuartos o manejadora. Informan Teléf. M 3834. G27 22099 12 my

SE DESEA colocar una muchacha española de criada de mano, lleva tiempo en el país; sabe cumplir con su obligación. Tel X 1854. G27 22094 12 my.

SE DESEA colocar una joven española para criada de mano. Entiende algo de cocina, sabe zurcir bien. Tiene referencias. Teléfono U 2221. G27 22110 12 my.

DESEA colocarse una muchacha española para cuartos, tiene quien la recomiende. Teléfono F 3729. G27 22112 12 mayo.

DESEA colocarse una peninsular de mediana edad de criada, entiende un poco de cocina acostumbrada en el país informa Maloja 70 casi esquina a San Nicolás. G27 22156 12 my.

SE OFRECE una buena criada de mano peninsular, o para manejadora o habitaciones; lleva tiempo en el país y tiene recomendación de las casas que trabajó. Teléfono A 4792. G27 22113 12 my.

SE DESEA colocar una muchacha española para criada de mano o manejadora, tiene referencias. Informan Cuba 155, teléfono M 4070. G27 22086 12 my.

DESEA colocarse una joven española de crada de manos, entiende algo de cocina, lleva tiempo en el país y tiene referencias. Desea casa moral. Tel. U 2607. G27 22087 12 my.

SE DESEA colocar una joven española de criada de manos o para los quehaceres de corta familia informan teléfono I 3479. G27 22148 12 my.

SE DESEA colocar señora joven para todos los quehaceres de corta familia cocina a la catalana. Tiene referencias. Teléf. M 3695. G27 22142 12 my.

SE DESEA colocar una muchacha española de criada o de cocinera. Tiene referencias. Lleva tiempo en el país. Teléfono M 9247. G27 22132 12 my.

SE DESEA colocar una muchacha para cuartos y coser, en casa de familia de moralidad, prefiere para viajar. Tiene buenas referencias. Informan Tel. F 3729 Escobar 98. G27 22131 12 my.

SE DESEA colocar una joven peninsular para criada de manos o ayudar a los quehaceres de corta familia. Informan Obrapía núm. 17, teléfono M 9428. 22122 12 my.

UNA señora se desea colocar de manejadora o criada o cocinera o lavandera. Quiere mejor ir al campo. Teléfono FO 2240. Pregunte por María. G27 22121 12 my.

SE OFRECEN

SE OFRECE una joven española de criada de manos también ayuda algo a la cocina sabe trabajar y tiene referencias. Informan Asunción García. Teléfono A 7416. G27 22118 12 mayo.

SE DESEA colocar una muchacha para criada de manos, para Habana. U-6337. Otra señora para cocinar El mismo teléfono. G-27 22007 12 my.

SE DESEA colocar una muchacha española para cocinar y limpiar para corta familia. Informan San Rafael 108 bajos. G27 22136 12 my.

UNA MUCHACHA ASTURIANA

Acostumbrada a servir en casa americana, desea colocarse en casa de moralidad. Puede hacer todo el servicio si es un matrimonio solo. Tiene recomendaciones. No se coloca en casas que muden a menudo de sirvientas. Informan en la Fábrica de Gaseosas "La Juanita". Teléfono FO-7431. G-27 22264 13 my.

SE DESEA colocar una joven española de criada de manos o para cocinar y limpiar, para un matrimonio solo. Informan: Telf. A6207 G-27 22265 13 my.

SE DESEA colocar una joven española para limpiar por horas. No para manejadora. Carmen No. 4, bodega. Teléfono M-4629. G-27 22257 13 my.

UNA joven inglesa de color desea colocarse para manejadora con familia que sepa inglés. Tiene referencias. Tel. FO-2256. G-27 22039 12 my.

A YOUNG intelligent girl seeks position as nurse or maid in american family or english speaking cuban. Telephone F 1446. G27 21605 13 myo.

SE DESEA colocar una señora para limpiar por horas o lavar en la colocación. Informan en el Telf. F-4216. G-27 21587 13 my.

SE DESEA colocar joven española para criada de mano y para cocinar a corta familia no le importa ir al campo tiene referencias. Teléf. U 4669. G28 22097 13 my.

SE DESEA colocar una muchacha de criada de manos o manejadora. Informan en Santa Brígida No. 22. La Lisa. Telf. FO-7306. G-27 S-3500 15 my.

SE DESEA colocar una española de criada ó manejadora. Tiene buenas referencias. Lleva tiempo en el país. Informan: Florida No. 31. Teléfono A-2928. Habana. G-27 22020 12 my.

(28)—Criadas de habitaciones y coser.

SEÑORA CUBANA mediana edad. Se coloca para limpiar habitaciones o acompañar señora, o cocinar a corta familia. Informes: Galiano 5, habitación 22. Teléfono M-2002. G-28 22177 13 my.

SEÑORA PENINSULAR Desea colocarse en casa de moralidad, para coser o limpiar. También entiende de cocina y habla un poco el inglés. Informan: teléfono A-1337. Cristina, departamento 10. G-28 22076 12 my.

UNA JOVEN española desea colocarse para habitaciones y coser, sabe cortar bien, por figurín; tiene buenas referencias; desea casa seria y de moralidad. Informan en el U 2386. Calle Gervasio núm. 126. G28 22095 12 my.

DESEA colocarse muchacha española para hacer limpieza de habitaciones en horas de la mañana en el Reparto de Columbia no menos de 15 pesos. Teléfono FO 1125. G28 22105 12 my.

DESEA COLOCARSE una joven española para cuartos o comedor. No duerme en la colocación. Sabe trabajar y tiene quien la recomiende. Calle A entre 17 y 19, Vedado. Teléfono F-4445. G-28 22006 12 my.

DESEA COLOCARSE en casa de buena familia, una joven española fina, para cuartos. Entiende de costura. Tiene buenas referencias. Teléfono I-2148. G-28 22032 18 my.

(29)—Criados de mano

DESEA COLOCARSE un joven español de criado de manos. Entiende de cocina o de lo que le manden. Es obediente. Hace lo que le manden. Tiene buenas referencias de casas particulares. Calle B y 5, Vedado. Telf. F-2888. G-29 22361 14 my.

ESPAÑOLA desea colocarse de cuartos o comedor si es matrimonio no la importa cocinar y limpiar. Es castellana, no se coloca en la Habana. Informan teléfono U 2386. Teresa. G28 22283 13 my.

SE DESEA colocar una joven española para criada de manos o manejadora. Es formal y trabajadora. Tiene referencias. Informan: teléfono U-3664. G-29 22267 13 my.

SE OFRECE un buen criado de mano, sabe servir bien a la rusa, sabe cumplir con su obligación, tengo referencias de la última casa que trabajé informan teléfono A 8486. Pregunten por Pedro. G29 22276 13 my.

SE DESEA colocar un joven español para criado de manos o camarero. Tiene referencias. Informan Tel. M 8610 Ramón. G29 22272 15 my.

DESEA colocarse un joven japonés de criado de mano; es serio. Sabe cumplir y hablar muy bien, tiene buena referencia. Informa Neptuno núm. 206. Teléfono U 4291. G29 22295 16 my.

JOVEN español desea colocarse de criado de manos o camarero. Tiene buena presencia y recomendaciones de las casas que trabajó en el campo y sin pretensiones de sueldo. Informan: Telf. A-8082. G-29 22198 13 my.

DESEA colocarse un buen criado de mano peninsular, acostumbrado a servir en buenas casas de las cuales tiene recomendación; no tiene pretensiones. Teléfono A 4792. G29 22115 12 my.

JOVEN español de 29 años se ofrece para criado es muy competente en el servicio. No tiene pretensiones, es honrado y trabajador, tiene buenas referencias. Tintorería Inglesa. Teléfono A-6505. G29 22083 12 my.

SE OFRECE un joven español para criado de mano es muy práctico en el oficio y tiene buenas referencias. Informan Teléfono A 3090. Patricio. G29 22140 12 my.

SE OFRECE un hombre de mediana edad para criado de mano sin otro trabajo y también para comercio tengo buenas referencias del comercio. Informan teléfono A 7533 de 8 a 11 y de 1 a 4. Manuel Rivas. G29 22123 12 my.

SE OFRECE joven español para criado de mano ayudante de chauffeurs o cualquier otro empleo. Tiene referencias. Informes en el U 3020. G29 S3558 12 mayo.

UN CRIADO de manos chino, muy joven, que sabe trabajar muy bien. Es dependiente y sabe despachar para mesas las comidas. Para casa particular o comercio. Informan: Dragones 72. Teléfono A-9933 Enrique Chong. G-29 22024 12 my.

(30)—Cocineras

SE OFRECE una inglesa de color para cocinar y lavar un poco; tiene buenas referencias. Telf. F-1146. G-30 S-3589 14 my.

SE DESEA colocar una cocinera y un muchacho para mensajero de 12 a 14 años igual para oficina o establecimiento. Para informes: Habana No. 38. G-30 22372 14 my.

DESEA colocarse señora peninsular de mediana edad; solo cocina. Cocina española, criolla y hace postres. Dormir fuera. Es limpia y formal. Gana 40 pesos. Desea familia seria. Telf. I-1873. G-30 22241 13 my.

SE OFRECE muy buena cocinera de color, limpia y formal y con referencias. Sabe hacer dulces. No tiene inconveniente en trabajar en repartos. M-7122. G-30 22201 13 my.

SE DESEA colocar una española para cocinar y limpiar a un matrimonio. Lleva tiempo en el país. Sabe cumplir con su obligación. Desea casa de moralidad. Llame al Telf. M-5512. G-30 22180 13 my.

SE OFRECE colocar una señora de mediana edad de color de cocinera, sabe cocinar bien a la criolla y española, informan teléfono A-7374. G30 22294 13 my.

COCINERA española desea colocarse en casa de moralidad. Cocina española y criolla y es repostera y duerme en la colocación informes Sol 105. G30 22285 13 my.

JOVEN española, cocinera, repostera, con muy buenas referencias, desea colocarse, duerme en la colocación. Teléfono F 2854. G30 22304 13 my.

UNA SRA. extranjera que sabe cocinar fino y hacer dulces, busca empleo en una casa buena a donde no tenga que limpiar. Tiene referencias, va al campo. Amistad 98. Depto. 9. G30 22319 13 my.

DESEA colocarse una señora española de mediana edad para cocinar en establecimiento o casa de moralidad o servicio de un matrimonio solo. Sabe variaciones de comida. Llamen al teléfono U-4313. G-30 22184 13 my.

UNA SEÑORA de color desea encontrar una casa pequeña para lavar o cocinar. No duerme en la colocación. Revillagigedo No. 61. Teléfono A-6595. G-30 22200 13 my.

DESEA COLOCARSE una señora de color de mediana edad, para cocinar y entiende de repostería. Llame al teléfono U-4076. Josefa. G-30 22246 13 my.

COCINERA. Sabe cocinar española; también cocina criolla y americana. Es repostera. Amistad 136. M-7790. G-30 22233 13 my.

SE DESEA colocar una señora peninsular, de cocinera. Sabe cocinar a la criolla, española y americana. Especialidad en repostería. Se prefiere casa de comercio. No duerme en la colocación. Puerta Cerrada 28. Teléfono A-0232 G-30 22049 12 my.

SE OFRECEN

DESEA colocarse una buena cocinera a la criolla y española, sabe hacer dulces; tiene referencias de donde trabajó, pero no duerme en la colocación. Teléfono A 4792. G30 22114 12 mayo.

SE OFRECE, para cocinar y limpiar, en casa de corta familia, o para un matrimonio, una joven española, tiene referencias y sabe trabajar, para más informes. Diríjase al hotel "Cuba" Av. Bélgica 75. Teléfono M 8481. G30 22059 60 12 my.

SE DESEA colocar una joven para cocinar y limpiar, para un matrimonio. Sabe cumplir con su obligación. Tiene referencias Informan: A-5232. G-30 22073 12 my.

SE DESEA colocar una señora española de cocinera. Sabe su obligación. Telf. A-5069. G-30 22068 12 my.

SE DESEA colocar una señora de mediana edad de cocinera, sabe cocinar o para cocinar y limpiar, en casa de matrimonio solo o poca familia. Informan en el U 2651. G30 22081 12 my.

SE DESEA colocar una señora española para cocinar, sabe cumplir con su obligación. Informan Aguiar 85. Teléfono A 5974. G30 22090 12 my.

COCINERA española mediana edad desea colocarse cocinera y limpiar a corta familia casa chica sabe cocinar bien tiene que ser buen sueldo. Llame al teléfono U 2162. María. G30 22137 12 my.

SE DESEA colocar una buena cocinera, lleva tiempo en el país sabe cocinar bien, sabe hacer postres y variarlos, lo mismo hace plaza que no; pregunte por Inocencia U 4669. G30 22135 12 my.

SE DESEA colocar una señora blanca, del país, de mediana edad, para cocinar solamente. No duerme en la colocación. Teléfono A-5790. G-30 22249 13 my.

SE DESEA colocar una señora blanca para cocinar y limpiar para matrimonio solo. No duerme en la colocación. Telf. A-5790. G-30 22250 13 my.

ENGLISH SPEAKING girl desire position as general house work nursing or cooking call at telf A8544. G-30 22045 12 my

SE OFRECE una cocinera española. Sabe hacer varios postres y tiene referencias. Otra cocinera española ayuda a la limpieza. Tiene referencias Llamen A-4175. G-30 S-3516 12 my.

SE OFRECE cocinera de Matanzas. señora muy formal, sabe coser y planchar, trabajo de sastrera informan Vives 156 (altos). G30 22160 12 my.

SE DESEA colocar una señora peninsular de mediana edad. Se desea colocar de cocinera. Sabe cocinar a la criolla y española. Lleva tiempo en el país Lo mismo le dá casa particular que de comercio que de huéspedes. Informan: teléfono A-7364. G-30 22055 12 my.

SE DESEA colocar una española de cocinera, sabe cumplir con su obligación cocina a la española y criolla, sabe hacer dulces, tiene buenas referencias. Teléfono F 4580. G28 22096 13 my.

DESEA colocarse una joven española para cocinar; entiende de repostería; hace plaza; informan: Telf. F 3144. G30 21745 15 mayo.

DESEA COLOCARSE una señora americana de color como cocinera, lavandera o criada en general. Tiene referencias Diríjase al A-0232 y pregunte por Susana. G-30 21608 13 my.

SE DESEA colocar una cocinera española, sabe cocinar a la española y a la criolla, es limpia y trabajadora, no duerme en la colocación. Amargura 51, teléfono M-9713. 30G 21472 73 12 my.

COCINERA y repostera española, desea colocarse en casa de moralidad, cocina española y criolla. Informan en la calle Sol 105. G-30 19722 29 my.

SE OFRECE una muchacha de color para cocinera o lavandera. Sabe hacer lo o lo otro perfectamente. Tiene referencias. No duerme en la colocación M-7122. G-30 22061 12 my.

(31)—Cocineros

SE OFRECE maestro cocinero, fino, repostero. Lleva tiempo trabajando con las familias de la Habana. Desea casa de moralidad. Informan: San Nicolás No. 79.1|2. Sastrería. Pregunte por Pancho Li. G-31 22271 14 my.

COCINERO ESPAÑOL, mediana edad. Se ofrece. Sabe estilo criollo, francés, italiano, inglés. Referencias. Va al campo. Telf A-4049. G-31 22040 12 my.

¿Tiene Usted Que vender, comprar, alquilar, ofrecer o solicitar?

—el—

DIARIO DE LA MARINA

le tomará su anuncio por teléfono.

DICTE SU ANUNCIO POR LOS TELEFONOS:

A-1014 · M-3378 de 8 a.m. a 10 p.m.

Solicitudes de Trabajo, TRES DIAS, DIEZ CENTAVOS.

SE OFRECE joven chino cocinero. Entiende de repostería. Sabe cumplir con su obligación y tiene buenas referencias de casa particular. Telf. A-4512. G-31 22253 12 my.

COCINERO del país. Ofrece sus servicios a casa particular o comercio. Sabe de repostería, sin grandes pretensiones. Tiene buenas referencias. Para informes: Maloja No. 53. Pregunten por Fernando. Telf. A-3090. G-31 22225 13 my.

COCINERO JOVEN asiático. Se desea colocar en casa particular. Cocina a la española, criolla y sabe hacer dulces. Muy limpio. Informan: calle Manrique 103, teléfono A-4324. G-31 22255 13 my.

COCINERO y repostero joven español, desea colocarse en casa particular o comercio también entiende de helados, sin pretensiones. Tiene referencias de las casas a donde ha trabajado. Teléf. A 7699. G31 22318 13 my.

SE OFRECE un joven asiático cocinero, desea colocar casa particular, cocina bien a la criolla y a la española, sabe hacer dulce muy excelente. Sabe cumplir su obligación. Informa teléf. A 6098, preguntar por Agustín Cuing. G31 22048 12 my.

SE DESEA colocar un joven español para cocinar. Prefiere almacén o panadería. Telf. A-5974. G-31 21157 14 my.

SE OFRECE un joven de color para cocinero. Hace dulces, limpio y fino. Prefiere casa particular. Informan: teléfono A-8508 G-31 21567 12 my.

COCINERO ASTURIANO de mediana edad, para restaurant, barra o negocio Trabaja bien y es de recta confianza. Va al campo y duerme dentro si así se presenta. Se ofrece lechería Los Teléfonos. Aguila 114. Teléfono M-4871. G-31 21642 13 my.

para casas particulares, con buenas referencias se ofrecen en la Asociación de Cocineros Cubanos. Espada 109. Teléf. U 1638. G31 21003 18 my.

(33)—Chauffeurs

CHAUFFEUR español. Desea colocarse en casa particular o del comercio. Tiene buenas referencias. Informa: teléfono A-5554. G-33 22359 14 my.

UN CHAUFFEUR español. Desea colocarse en casa particular o del comercio. Informan: Telf A-5179. G-33 22004 12 my.

DESEA colocarse un chauffeur con práctica para toda clase de reparto y autos de casa de comercio. Tiene garantías. Informan; teléfono M-6717. G-33 22268 13 my.

CHAUFFEUR mecánico español, desea prestar sus servicios en casa particular, conoce la Habana y el interior. Tiene muy buenas recomendaciones de casas particulares, muy conocidas en la Habana que ha trabajado. Cualquier marca que sea su máquina. Llame por teléfono no importa sueldo. Paula 76, Teléfono U 4021. Pregunte por Manuel Bello. G33 22341 13 my.

CHAUFFEUR español: se desea colocar en casa particular o de comercio, no tiene pretensiones. Informan en San Miguel 205, entre Infanta y San Francisco, habitación 2. G33 22293 12 my.

SE DESEA colocar un señor español de mediana edad para ayudante de camión o mandadero de casa de comercio. Gervasio 105 altos. Pregunten por U. Villegas. Telf. A-5790. G-33 22251 13 my.

CHAUFFEUR MECANICO cubano. Necesita trabajo en casa particular; sin grandes pretensiones. Telf. U-5074. Pregunta por Mario. G-33 S-3570 13 my.

SE DESEA colocar un joven español de chauffeur, en casa particular o de comercio, sin pretensiones. Telf. I-2994. G-33 22074 12 my.

DESEA colocarse un chauffeur español en casa particular o de comercio. Sabe su obligación. Informan Teléf. F1908. G33 22068 12 my.

CHOFER ferrolano de 22 años desea colocarse sin pretensiones y con buena recomendación de las casas donde cumplió muy bien con su obligación y experto en cuidar la máquina y conocedor de la Habana y mucha formalidad. Para más informes llamen al Tel. A 2572. Preguntar por Romero. G33 22152 12 mayo.

SE DESEA colocar un buen chauffeur de color en casa particular o para ir al Norte, tiene pasaporte y buena conducta recomendación de las casas donde ha trabajado Teléf. F-1800. 33G 20594 16 Mayo

SE OFRECEN

SE OFRECE un buen chauffeurs español en casa particular o comercio; diez años de práctica entiende de mecánico; no tiene pretensiones y tiene recomendación de las casas que trabajó. Teléfono A 4792. G33 22300 13 my.

UN CHAUFFEUR de color desea colocarse en casa particular, sea americana o inglesa. FO-2256. Antonio. Calle 15 entre 12 y 14, Reparto Almendares. G-33 22038 12 my.

(34)—Tenedores de Libros, oficinistas y empleados de Oficina

SEÑORITA sin pretensiones. Solicita trabajo en oficina para atender teléfono o hacer algún trabajo fácil. Prefiere sea por la tarde nada más. Tiene quien la recomiende. Teléfono A-4175. G-34 22383 14 my.

DE TAQUIGRAFO, tenedor de libros o cualquier otro puesto de oficina. Se desea colocar un joven que acaba de llegar de los Estados Unidos. Tiene referencias. Prado 47. Habitación 18. Teléfono A-3079. G-34 22227 17 my.

TENEDOR DE LIBROS

Con mucha práctica y muy buenas referencias se ofrece para llevar toda clase de contabilidad y a precio muy reducido. A. Riverón. Amistad 70. G34 21757 6 junio.

TAQUIGRAFO inglés y español, desea un pequeño trabajo extra de correspondencia, copias o traducciones en ambos idiomas. Tiene máquina de escribir, teléfono A 1583. G34 21797 13 my.

JOVEN ESPAÑOL. Contabilidad, Cálculos. Buen corresponsal Mecanografía. Gran práctica comercial adquirida durante 9 años en el comercio de este país. Conoce toda la Isla. Español, francés y buenos conocimientos de inglés. Referencias. Desea empleo estable adecuado a sus aptitudes en casa seria. Tiene algún dinero también para tomar parte en algún pequeño negocio serio, de preferencia comisiones; en este caso pido y doy referencias y garantías a satisfacción. Teléfono M-7283 G-34 21107 13 my.

JOVEN tenedor de libros con mucha práctica se hace cargo de toda clase de contabilidades a precios módicos. Tiene buenas referencias. Teléfono M 4723. G34 21526 12 my.

TAQUIGRAFA TRADUCTORA inglés, español, francés. Trabajos por horas o por contrato. Teléfono F-2202. G-34 20356 15 my.

CHAUFFEUR ESPAÑOL, sin pretensiones, con cuatro años de práctica, desea colocarse en casa de moralidad o portero. Presta servicios como de criado de manos. Tiene referencias. Telf. A-3764. G-34 21589 13 my

J. DIAZ

Ex-Contador y ExTenedor de Libros del Banco Español (Sucursal de Prado). Llevo libros de contabilidad en general. Balances, liquidaciones, montaje de oficinas, etc., etc. Honorarios módicos. Aguacate 146; Apartado 1764; Telf. M 1382. [illegible]

EXPERTO tenedor de libros con mucha práctica e inmejorables referencias se hace cargo de toda clase de contabilidades muy económicamente. Telf. M 2971. 17317 12 mayo.

TENEDOR de libros. A comerciantes al detalle ofrece sus servicios por la ínfima cuota de dos pesos mensuales. Trámites Zonas Fiscales, Ayuntamiento etc. Otros comercios precios sumamente económicos M-9111. Alvarez. 17575 12 Mayo.

(35)—Varios

SE DESEA colocar un matrimonio solo, sin hijos. Son jóvenes y son cumplidores, para cualquier trabajo. Lo mismo para el campo que para la ciudad. Tienen referencias. Informan: U-3664. G-35 22266 13 my.

OJO, OJO

Propietario el único que garantiza la completa extirpación del comején contando con el mejor procedimiento y gran práctica. Avisos: 10 de Octubre 534. Teléfono I-3302. A. Piñol. 20673 12 my.

SE OFRECE una lavandera. Desea ropa sin trabajar driles. 4 No. 11, Vedado. Preguntar por Mercedes. Telf. F-3910. G-23 22364 14 my.

UNA SEÑORITA, con muy buenas recomendaciones, desea colocarse como institutriz. Su dirección es: Virtudes 93-A. G-35 22260 25 my.

SE DESEA colocar un matrimonio con una niña de cuatro años, españoles. Tiene referencias de casas de comercio. No importa ir para el interior. Calle San Martín 24. Teléfono U-6603. G-35 22256 13 my.

SE DESEA colocar un joven español de jardinero, en casa particular. Tiene referencias y sabe trabajar. Informan: Víbora. Café Colón. Teléfono I-5788. G-35 22197 13 my.

TRUSTWORSHY honsekeepper wisch to nurse elderly Ladie or child willing go to trawel knows french and english with good references please call F 2522. Mademoiselle. G35 22278 13 my.

UNA SEÑORA habla inglés, francés y alemán, desea colocarse como ama de llaves o institutriz. Prefiere una familia que se embarca. Tel. F 2522. Preguntar por Mademoiselle. G35 22277 13 my.

EXPERTO pasteurizador de leche y análisis químicos, fabricante de mantequilla y quesos desea colocarse en hacienda o fábrica en cualquier parte de la república. Escribe Fred Norman. Lista de correo. Habana. G35 22303 16 my.

JOVEN serio, buen carácter, activo, práctico en trabajos de oficina etc., desea colocarse en casa seria. Tiene referencias y garantía, conoce además del castellano, el inglés, francés y el italiano. Dispuesto a viajar. Llame por C. Daniel al U 6205. San Rafael 112. G35 22310 13 my.

JARDINERO se ofrece para toda clase de trabajos de su ramo, larga práctica de centrales, sin pretensiones. Informes Hotel Santander. Calle Corrales, M 3241. G35 22320 13 my.

CARTAS DE CIUDADANIA

Y licencias de armas. Las trasmito rápidamente. Informan: Animas No 55, altos. Telf. A-9983. S-3565 13 my.

UNA SEÑORA solicita una casa de señora sola para acompañarla y coserle, con un sueldo mínimo y dormir en la casa. Informes: los que deseen. De 9 a 11, en M-2873. G-35 22203 13 my.

SE OFRECE una señorita de toda moralidad en casa que sea respetable. Se hace cargo de cuidar una niña y enseñarle las primeras letras y todas otras cosas que hubieren. Si desea buenas referencias las tendrá. Sueldo conveniente. Informan en Villegas 37 bajos. G-35 22204 13 my.

SEÑORA de moralidad se hace cargo de casa de familias. Es práctica. Crespo 48. Teléfono M-9365. Habana. G-35 22208 13 my.

SE OFRECE un joven español para cualquier clase de trabajo. Es honrado y trabajador. Conoce de comercio y oficina. Tiene buenas referencias; sin pretensiones. Teléfono A-1365. G-35 22210 13 my.

SE OFRECE un joven español para cualquier clase de trabajo; es honrado y trabajador. Buenas referencias. Teléfono A-5228. G-35 22209 13 my.

JOVEN ESPAÑOL jardinero. Desea colocarse. Sabe su oficio y tiene referencias de las casas donde ha trabajado. También maneja cualquier clase de máquinas. Teléfono F-4066. Pregunten por José Otero. G-35 S-3574 13 my.

SE OFRECE un joven peninsular de 18 años para camarero en Hotel o casa de huéspedes, o para criado de mano, sabe fregar máquinas, y de ayudante cocina; tiene recomendación. Teléf. A 4792. G35 22116 12 my.

SE OFRECE un joven español para jardinero sabe fregar máquinas y hace cualquier otro trabajo y tiene recomendación Teléf. A 4792. G35 22117 12 my.

SE OFRECE matrimonio español, joven, él criado o portero o cosa análoga; ella nodriza, primer parto, sana robusta. Internos o externos. juntos o separados. Buenas referencias. Tel. I 2382. G35 22109 12 my.

MECANICO ELECTRICISTA

Traslados de lámparas, reparaciones e instalaciones eléctricas, bombas, motores, limpieza cocinas de gas, calentadores, trabajos garantizados. Precios módicos. José Bello, Concordia 89. M-6852. G-35 21810 18 my.

SE OFRECEN

OPORTUNIDADES. Blanqueamos habitaciones de blanco, con arreglo de las paredes, a $2.20, por expertos pintores. Teléfono F-2218. No hacemos menos de cuatro habitaciones. Servicio rápido. Con pintura de puerta hay rebaja. G-35 22046 12 my.

DESEA colocarse un muchacho en un garage para despachar gasolina, y hacer mandados. Teléf. U 5824. G35 22139 12 my.

JOVEN español desea colocarse de camarero dependiente café o fonda, o portero, o criado para limpieza. Vicente Rodríguez; llame teléfono A 8816. G35 22127 12 my.

ESPAÑOL de mediana edad. Desea colocarse de portero o de otro empleo Telf. A-8082. G-35 23017 15 my.

DESEA COLOCARSE un joven para dependiente de café Informan: Teléfono A-5228. G-35 22027 12 my.

DESEA COLOCARSE un joven para comercio o cualquier trabajo. Informan: Telf. A-6778. G-35 22026 12 my.

SE DESEA colocar una inglesa para lavar. Informan: Telf. FO-1590. G-35 22033 13 my

HOMBRE español instruido apto para cumplir cualquier empleo desea colocarse, también de chauffeur. Llamen teléfono A 8220. G35 21910 20 my.

MECANICOS expertos: Por un peso arreglamos cualquier máquina de coser, protejan sus máquinas: si las abandonan, se destruyen ellas solas. Avísenos al teléfono M-9194. Pasamos a domicilio. G35 21779 16 my.

JARDINERO español desea colocarse en casa particular a sueldo, o por ajuste tiene garantía de su trabajo y de su conducta de las casas que trabajó en el Vedado. Calle 13 entre C y D Pozos Dulces. Teléfono F 4249. G35 21920 14 my.

SE DESEA colocar una joven de color para limpiar por horas. Sabe su obligación. Informan: Ayesterán No. 9. Tiene referencias. Teléfono U-2535 G-35 21571 16 my.

OFREZCO MIS EXCELENTES SERVICIOS

A los propietarios, Notarios y al pueblo en general como Agente de negocios facilitándoles dinero en hipoteca en todas cantidades. Compro y vendo casas, fincas rústicas, solares. Seguros de vida y contra incendios. Me hago cargo de colocar su dinero sobre buena garantía como le doy a usted la cantidad que necesita. No se detenga en llamar al Telf. .. 7566. Neptuno 45 altos, entre Aguila y Amistad. Sr. Escobar. 19371 24 mayo.

(H) COMPRA Y VENTA DE FINCAS

(36)—Habana

GANGA! Casa lujosa moderna, dos plantas, en la calle Diez, en el Vedado, se vende por $7.000 contado y reconocer $10.000 al siete por ciento. Lonja del Comercio 434. de 10 a 12. H-36 22373 15 my.

GANGA POSITIVA

Se vende una casa quinta moderna, con jardín, árboles frutales, agua de Vento, luz, buena comunicación. Le pasa el tranvía y guaguas por el frente y tiene 3.500 metros. Precio: $5.000, admitiendo parte de contado y el resto a pagar en plazos cómodos. Además vendo 100 casas muy baratas y fincas rústicas. Informan: Teléfono 5013 y 5193. Guanabacoa. H-36 S-3591 26 my.

SE VENDE muy barata casa con 500 varas y buena renta, en Santa Felicia casi esquina a Reforma. Informan: F-3480. H-36 22366 16 my.

HORROROSA ganga. Se vende en $13,200 frente al nuevo Parque de diversiones Luna Park, la magnífica casa Benjumeda 78, de tres plantas, techos monolíticos y a prueba de ciclón, cuatro cuadras de Belascoaín. Para verla en el tercer piso. Se admite parte del dinero. Aguila 239. H-36 22263 14 my.

VENDO en la Víbora una cuadra de la Calzada de Jesús del Monte, espléndida residencia de esquina, fabricación renacimiento español. Informes Benito Alvarez, Calle Cuba número 21-A, Dep. núm. 9, teléfono M 3932. H36 S3580 14 my.

GANGA, esquina nueva de dos plantas, gana $160.00; $12.500. techos monolíticos, vale la construcción $18.000 X1356, Luis Valdés. Rosa Enríquez 133, dejo en hipoteca $9.000. H36 22296 18 my.

$1.500 CASA ACABADA DE FABRICAR

Por su lugar un sanatorio en lo más alto de Lawton, recomendable para los enfermos, cerca de la Iglesia Sta. Clara a una cuadra del tranvía, portal, jardín, sala, saleta, dos cuartos, hecha por Administración puede venir acompañado por un Ingeniero. Reconocer $2.000 en hipoteca. Sr. Díaz. Indio 34. H36 S 3587 13 my.

$8.500 4 CASITAS DE ALTOS Y BAJOS

De mampostería a un paso de la Estación Terminal renta $100, aproveche esta ganga solo por esta semana. Sr. Díaz. Indio núm. 34. H36 S 3586 13 my.

EN MIRAMAR, a media cuadra de Quinta Avenida y próximo al Reloj. Vendo precioso chalet aún sin estrenar, fabricado con todo lujo y confort. Informa: G. del Monte. Habana 82. A-2474. H-36 22235 12 my.

CON POCO dinero y buenas facilidades, se vende una casita situada frente al paradero de Batista (Ferrocarril Havana Central), a siete minutos de la Habana Sr. San Miguel. Teléfono A-3273. Muralla 117, altos. H-36 22037 19 my.

VEDADO, 8 entre Línea y 14, vendo casa con sala, cuatro cuartos, comedor, baño, servicio criados etc., en $15.000. No pierda esta oportunidad. G. del Monte. Habana 82. A-2474. H-36 22234 12 my.

¡GANGA!

Se vende una casa rentando $200. 500 y pico de varas, a dos cuadras de Reina y dos de Belascoaín También se cambia por otra más chica o finca rústica. M. Sánchez. Telf. F-2231 H-36 22057 15 my.

SE VENDE en ganga dos casas pegada al Hotel Almendares y al campo de polo, una de esquina para establecimiento y otra compuesta de jardín, portal, sala, tres cuartos, cuarto de baño completo y comedor al fondo y garage, y también se cambia por casa en la Habana. Informan Jesús del Monte núm. 199 teléfono I-3906. M. Pérez. H36 22170 12 mayo.

VIBORA, con solo $3.000 contado y $5.000 al siete por ciento, pudiendo cancelarse partidas de $1.000. Vendo en Santa Catalina hermosa casa de azotea con un salón alto. Puede rentar $80. Miguel F. Márquez. Empedrado 16, altos. E-972 12 my.

VENDO lindo y moderno chalet de dos plantas. Portal, sala, comedor pantry, cocina, etc., en bajos; escalera marmol y tres cuartos, baño lujoso completo y dos closets altos. Fabricación primera con todos detalles. Precio $6.000 con facilidades. Puede verse a todas horas. 15 entre 6 y 8 "Almendares de Nicanor del Campo" Dueño A 3741 de 10 a 12. H36 21989 13 my.

ALMENDARES Reparto Nicanor del Campo, vendo chalecito barato sin estrenar con techos monolíticos, jardín, portal, sala, comedor, dos cuartos, baño intercalado, cocina, garage, patio $4.300, último precio. Calle 13 entre 6 y 8. Teléfono FO 1689. García. H36 21976 12 mayo.

CHALET $16.500. ALTURAS DE ALMENDARES

Avenida de la Paz. Sala, biblioteca, comedor, 3 habitaciones, baño magnífico. altos 2 habitaciones y baño; garage, una habitación de criado. Otro chalet estilo español en $13.000; $3.000 al contado y resto a plazo.

JORGE GOVANTES

San Juan de Dios núm. 3. Telf. M 9595 y A 5181. H36 S3450 22 my.

SE VENDE Malecón 328, cuatro plantas propia para rentas, sala, saleta, recibidor, cocina gas, bomba Prat. $44 mil vale 60.000. dejo 30 hipoteca es una ganga, necesito salir Habana para otros negocios. No corredores admite oferta FO 1969. H36 21687 15 my.

FINCAS URBANAS

RESIDENCIA NUEVA

en Ampliación Almendares calle 12 entre 4a. y 5a. Jardines, sala, zaguán, recibidor, gran comedor, pantry, cocina, agua fría y caliente, garage, dos máquinas, tierra al fondo; en altos cuatro cuartos salón, 2 closet, en $18.000 poco contado, resto hipoteca, pudiendo cancelar partidas de 500 pesos; no corredores. Teléfono FO 1969. H36 21688 15 my.

SE VENDE una casa barata en Lawton, calle 12 núm. 9, entre Concepción y Dolores. H36 21201 14 my.

SE VENDE la casa Peñalver núm. 56, entre Lealtad y Campanario. Manuela Hernández. Informan en 17 No. 390. Vedado. H-36 S-3380 3 junio.

SE VENDE 1 casa de esquina en el Reparto Las Cañas. Cerro. Informes Colón 49. Trato directo con la dueña. H36 21700 16 my.

VEDADO. CASA GANGA A $35.00 METRO FABRICACION Y TERRENO

Situado en 15 cerca de B acera sombra; sala, comedor, 5 habitaciones, verdadera ganga. Precio $23.900. Otro en 6 cerca de 21 $15.000.

JORGE GOVANTES

San Juan de Dios núm. 3. Telf. M 9595 y A 5181. H36 S3449 17 my.

SE VENDE UNA PROPIEDAD

Compuesta de cuatro casas con 5.000 metros de terreno al fondo de las mismas. (Víbora). En $35.000, libre de todo gravamen. Vale el doble. Urge venta por herencia No admitimos intermediarios. Informa el señor Claudio de los Reyes. Cuba No. 54. Es una verdadera ganga. H-36 31636 17 my.

SE VENDE la casa de San Mariano 99, entre Lawton y Armas; sala, saleta, 3 cuartos, azotea. Para informes llamen al teléfono U 2384. H 36 S 3438 13 mayo.

VENDO UNA ESQUINA EN LA HABANA EN 22.000

Vale 40 mil con establecimiento moderna y otra en 35.000 renta 300 pesos un hotel dos plantas en la loma Chaple en 9.000, costó 18 mil. Informes Amistad 136. García. H36 21781 13 my.

GANGA. VENDO ACABADO DE FABRICAR, CHALET DE ESQUINA

en lo mejor de Ampliación de Almendares, E y 14 G. Sánchez, Oficios núm. 18 Dto. 304. H36 21477 14 my.

SE VENDE una gran residencia en la calle 17, en $120.000. Informan en 17 número 392. De dos a tres todos los días, menos sábados y domingos ni días de fiestas. H-36 S-3379 2 junio.

SE VENDE casa de 2 plantas en San Miguel entre Industria y Amistad. Renta $80.00. Precio $10.500. Informan su dueño M-1246. H36 S3455 13 my.

COMPRO en $6.000.00 en los repartos Miramar, Alturas del Vedado, Alturas de Almendares, casita o chalet que tenga sala, tres habitaciones, comedor, cocina, dos baños y garage pequeño Escribir: Virgilio Roque. Malecón 308, altos. H-36 21196 12 my.

VEDADO, vendo casas 9 mil pesos, 18 mil pesos, $70.000 rentas, varias casas departamentos modernos, tomo veinte y cuatro mil pesos en varios negocios. Alquilo departamentos 19 y 15 pesos, vendo máquina de escribir, alquilo casa amueblada 60 pesos, informan 15 núm. 105, entre 16 y 18. H36 21234 14 my.

VENTA DE CASAS

Una hermosa residencia en La Ampliación de Almendares en 11 y 8a.

Un amplio local para bodega en el mismo lugar.

Un chalecito en 10 y 3a. Reparto La Sierra.

Una casita en el mismo lugar.

Otro en Primelles cerca de la línea de Marianao Columbia.

Otro en O'Farrill entre Primelles y Mendoza Columbia Teléfono FO 1723. Informan.. Pregunten por Ramón Pérez. H36 21218 14 my.

JULIO C. GRANDA

CORREDOR

Compro y vendo casas y solares en la Habana, Vedado y demás barrios. Fincas Rústicas y Quintas de Recreo. Siempre tengo gran cantidad de dinero para hipotecas en las mejores condiciones. Obrapía 33. Tels. A-6102. F-5759. H36 20603 1 Junio

FENOMENAL. Ganga, Vendo en 5.500 pesos, casa en Lealtad 238. Comedor, sala, tres cuartos; no tiene altos, siempre alquilada, en $50 con contrato. F-2925. H-36 S-3169 27 my.

REPARTO ROSALIA, LUYANO

Se vende una casa mampostería, fachada rústica, azotea con jardín, sala, dos cuartos, baño, comedor, cocina Se dá en $2.800. Puede dejar 900 en mensualidades, a 10 pesos. Ver todas horas. Avenida Miranda 26. H-36 21142 12 my.

SE VENDE una casa barata en la calle 18 y B, frente a la línea, con todas las comodidades para una familia de gusto Tiene jardín, portal, sala, recibidor, tres cuartos, baño intercalado y cocina, dos cuartos de criados y garage para dos máquinas. Informa: tel;fono F-4453. Leando Miguel, de 11 a 12 y de 7 a 10. H-36 21135 12 my.

SE VENDEN en la calle de Washington, en el Cerro, un grupo de 3 casitas de ladrillos, modernas, en $5.400. Y otro de 2 en $3.700 último precio. No tienen gravámenes. Contribuciones pagadas y escrituras limpias. Su dueño en Daoiz No. 24. Cerro. H-36 20963 18 my

VENDO a plazos casa sin estrenar, estilo español. Ave. Bella Vista y Central, Reparto Kholy, media cuadra tranvías, cuatro cuartos, garage. Acera brisa. Telfléfonos A-5072 —A-1689. H-36 20705 12 my.

VEDADO CASA EN $15.500

moderna, sala, saleta, comedor al fondo 4 cuartos y baño completo, garage y cuartos criados. Mide 8.40 x 40 metros. Situación calle 23.

Jorge Govantes
San Juan de Dios 3.
Telf. M-9595 y A-5181
S-3040 11 Mayo.

(37)—Rusticas

FINQUITA. Vendo 35.250 metros de terreno a 15 centavos metro ($5.287) con frente a la carretera del Wajay a Santiago. Toda cercada. Facilidades de pago. Dueña Telf. U 1684. H37 22279 13 my.

SE VENDEN 52 caballerías de tierra situadas en Guane, Provincia de Pinar del Río, propias para crianza de ganado. Precio: $6 000.00. Informes: F-5653. H-37 21869 12 my.

GRAN FINCA de producción y crianza. 8 kilómetros Habana. Vendo su acción contrato en $1.600. Tiene arboleda que dá 300 cajas de frutas variadas. Guayabal de 1 500 cajas, buen palmar, vacas, bueyes, gallinas, cerdos, carrito caballo, arreos, viandas, platanal y aperos de labranza. Son dos caballerías. $40.00 renta mensual. Seis años contrato prorrogable. Díaz Minchero, Guanabacoa. Caserío. Villa María. En Egido y Gloria, Habana. Salen guaguas para ésta. H-37 21667 13 my.

EN HOYO Colorado, vendo o alquilo o se permuta por casa en la Habana; espléndida finca con espléndida residencia con todo confort, con jardín, árboles frutales, garage para tres máquinas, caballerizas, casa para portero, juego de tennis, casa para botes, espléndida laguna a tierra para plantar frutos menores. Informan I 4990 y M3932. U37 S3366 12 my.

DESEO tomar en arrendamiento con opción a compra o sin ella, una o dos caballerías de tierra próximas a la Habana. Para informes diríjase a M. L. Rodríguez. A y 7 Vedado. H37 21358 13 my.

EN LA finca La Pastora, Calzada de Vento kilómetro 3, se alquila terreno para jardines y vaquería. Informa: señor Hernández, Palatino 7, B. Altos. H37 21731 17 mayo.

(I)—COMPRA Y VENTA DE SOLARES YERMOS

CEDO 1,600 metros de esquina. 2 y 37, Vedado. Cambio de una gratificación por lo que los tengo hipotecados. Telf. U-1508, Sr López. I- 22375 17 my.

SOLARES YERMOS

EN LO mejor del Reparto Almendares se vende un solar que mide 7.556 varas. Lo fabricado renta $80. En $7,000. Informes: Teléfono FO-1689. I 22382 26 my.

REPARTO Miramar. Solarcito de esquina, sombra, calle 30 y 3a. Avenida dobles tranvías por su frente. 22.50x30 total 645 varas a $10 vara. Medida ideal. Propietaria. Teléfono U 1684. I 21916 12 my.

GANGA. CASAS Y FINQUITA

Vedado, próximo estación tranvías, vendo solar de 12.66x50, con casa y varios cuartos a $26 metro. Renta $200. Almendares; vendo chalecito dos plantas frente tranvías, con $1.500. Resto fácil. Renta $50 y vendo finquita en Hoyo Colorado, con 22,815 metros a 20 centavos. Informa: Sr. Dorado. Teléfono FO-2526. I 22182 12 my.

REPARTO MIRAMAR, en Quinta Avenida, la calle más linda de este reparto, vendo un lote de esquina a la sombra, a $14 vara. Aproveche esta ganga. G. del Monte. Habana 82. A-2474.

I 22236 12 my.

VIBORA. Vendo solar sombra Luis Estévez, 2 cuadras tranvía $6.00 metro. Otro Lagueruela Reparto Rubio $5.25, vara. Otra esquinita 300 varas, $6.00. Marianao 7.600 varas $1.20. Pichardo Víbora núm. 626. I 1216. I S3553 18 my.

LA SIERRA. Magnífico solar esquina a la brisa, 30x28, para una residencia y establecimiento, pegado a la curva de Miramar. Se dá barato. Telf. A-1392. I 21878 15 my.

CASI REGALADO A $1.90 VARA

Vendo la mejor esquina Calzada Alturas Arroyo Apolo de 16x38. Costó a $5. Otra esquina de 40x30 en los Pinos, a $1.50. Calles, aceras, luz Dueño: Hotel Roma. M-6944. Busto. Aguacate 54. I 21656 15 my.

CALZADA SAN LAZARO

Esquina Aramburo, de 12x30 a 80 centavos vara. Busto. Aguacate 54. M-6944. I 21655 15 my.

SOLARES VEDADO

Calle B esquina, mide 22x26, ganga $25 metro. 25 cerca de 2 esq. mide 23x23 $26. Calle 6 esq. Fraile, ganga 1816 metros a $20.00 Paseo. sombra 20x45, ganga a $30.00 metro. Paseo cerca de calle 13, mide 25x36 a $37.00 metro. Paseo y 23; 2.000 metros a $55.00. 21 cerca N esq. 2.500 metros, ganga a $36.00.

JORGE GOVANTES

San Juan de Dios núm. 3. Telf. M 9595 y A 5181. I S3451 17 my.

5a. AVENIDA MIRAMAR

Solares de centro y de esquina desde $12.50 vara: magnífico chalet $30.000.

JORGE GOVANTES

San Juan de Dios núm. 3. Teléf. M 9595 y A 5181. I S3448 17 my.

SOLAR EN LA PLAYA DE MARIANAO

GANGA 850 METROS EN $3.250

Situado en el reparto de la playa de Cortina y Céspedes, actualmente propiedad de Havana Biltmore Realty Co. Pronto valdrá $15.00 el metro; o sea $12.750. Aproveche esta ganga.

JORGE GOVANTES

San Juan de Dios 3. Teléfono A 5181 y M 9595. I S3446 17 mayo.

VENDO UN solar en la Víbora (Avenida de Santa Beatriz), a una cuadra de la Calzada y de la Estación de los eléctricos, con 10 de frente por 35 metros de fondo, en $2.000. Informan: teléfono I-4384. I 21285 15 my

VEDADO, GANGA

21 entre C y D, solar sombra 22.85 por 50. Véalo y ofrezca. Cerca de Infanta; otros de 10x30, facilidades de pago. Teléfonos U-1710 y F-4252. S-2768 12 my.

SE QUEMA un solar en el Reparto Kohly, Alturas del Vedado. Informa: Baldomero. F-4284, o en 12 y 19, Vedado. I 21339 12 my.

(J) COMPRA Y VENTA DE ESTABLECIMIENTOS

VENDO VIDRIERA, seis años contrato. Tabacos, cigarros, quincalla y billetes. La doy a toda prueba. Lo que cuesta lo tiene en existencias. No quiero paluchеros. Informan: Reina 121, café. J 22378 15 my.

VENDO GRAN CASA CALZADA DEL CERRO $9.000

10x40 portal, sala, saleta, 4 cuartos, patio y traspatio, es moderna; otra 6x17 en $2.000. Informes Neptuno e Industria café, Jovino. No corredores. J22326 12 my.

VENDO CAFE BARATO

hace una venta de $140 diarios. Su dueño tiene 50 años y se retira; y una bodega 8 años de contrato $35 de alquiler vende $60 diarios en $5.000 informes Avenida Menocal y Llinás, bodega. J 22327 12 my.

SE VENDE una barra en un gran punto. Poco alquiler se dá muy barata. Informan Belascoaín y Salud. El dueño. J 22346 14 my.

SE VENDE una casa de comidas barata. Casa particular, en Lamparilla 88, entre Bernaza y Villegas. 22252 12 my.

POR TENER que embarcarse uno de los socios se vende una carnicería o se admite socio, se dá barata en los mejores puntos de la Habana. Informan Concordia 190. Tel. U 3020. J 22316 12 mayo.

BODEGUEROS

Ganga Verdad. Con 2.500 en mano y 1.000 a pagar. Se hace de una buena bodega, vende más de 50 pesos diarios, paga 25 pesos de alquiler. y 6 años de contrato. Sola en esquina y bien surtida vale el doble no corredores. Informe J. Rodríguez. Teléfono X 1707. J 22331 15 my.

SE VENDE taller de lavado con camión y máquina de planchar. Todo o en parte. Buena clientela seis años de contrato. $20.00 de alquiler. Se garantiza buen negocio. Informes U 3020. J S3559 12 mayo.

CAFE Y FONDA $1800

en la Habana doble línea, mucha venta no paga alquiler es una ganga verdad. Más datos Trabadelo. Neptuno 8 vidriera de 8 a 11 de la noche. J 22168 12 mayo.

SE VENDE vidriera de tabacos, quincalla y billetes. Punto céntrico de lo mejor. Vende diario $20.00 garantizados. Buen contrato. Informan: Monte No 10. Lechería. El dueño tiene otro negocio. J 22031 14 my.

VENDO bodega cantinera en Calzada, buen contrato, poco alquiler, se vende por la primera oferta razonable. Informan Calzada de Guanabacoa. kilómetro 6 Bella Vista. Santiago. Cojan las Guaguas Las Tres Palmas. J 21963 12 mayo.

EN 400 PESOS

Se vende bodega. Véala y se convencerá. Calle Goicuría 24 esquina Luis Estévez, Santos Suárez, una cuadra de doble línea y ómnibus. Informa: señor Diego. F-1526, por la mañana temprano. J 21310 12 my.

SE VENDE una Tintorería. Precio de situación. Informan; Luz núm. 60. El dueño. J 21681 12 my.

BUEN NEGOCIO. Por enfermedad se vende una casa de comidas. Informan: Lamparilla 57. J 21516 16 my.

BODEGUEROS: un gran negocio. Se vende de bodega, finca de esquina. Casita al lado a lo moderno. Mucho barrio Con poco dinero se hacen dueños. Cuestión familia. Informan: Hospital 7 esquina a San Miguel. Sr. Llenín. J 21662 15 my.

VENDO PARA PRINCIPIANTES DOS BODEGAS

un café y una lechería, con poco dinero por no poderlas atender. Informes Amistad 136. Benjamín. J 21781 13 my.

PARA BODEGAS CANTINERAS SOLAS EN ESQUINA CON POCO DE CONTADO ALVAREZ Y SUAREZ BODEGA EN SAN RAFAEL

sola en esquina muy cantinera en $10.000. Informes en Cerro 535 o en el café de San Rafael y Oquendo. Alvarez y Suárez. J 21073 28 my.

BUEN NEGOCIO Se vende una vidriera de tabacos, cigarros y quincalla. Informarán. Villegas 87 esquina a Amargura. J 21578 15 my.

M.E.C.D. 2016

ESTABLECIMIENTOS

VENDO 5 GRANDES BODEGAS FACILIDAD

de pagos, locales para familia. Buena venta. No compre bodega sin antes verme, Amistad 136. García.
J 21781 13 my.

DE CAFE Y FONDA COMPRAMOS

Vidrieras mesas mármol, vitrolite y madera sillas de Viena y toda clase de enseres no venda sin avisarnos. teléfono M 3288.
J 21993 8 junio.

VENDO UNA BODEGA EN LA HABANA

También la cambio dando o recibiendo vuelto. Venga enseguida a verme, Amistad 136. García.
J 21781 13 my.

VENDO UNA ESQUINA DE TRES PLANTAS

y una de 2 plantas por una bodega que sea buena. Informes Amistad 136. García.
J 21781 13 my.

FARMACIA. Se vende una que tiene contrato por ocho años muy ventajoso. Paga muy poco alquiler y se dá casi regalada. Su dueño justifica que no puede atenderla. Informa: Sr. Aldaya, Droguería Sarrá. (No por teléfono). J 21322 12 my.

VIDRIERA de tabacos, cigarros y quincalla se vende en lo mejor de la Habana y otra en el paradero de carros; buen contrato y fácil pago. Razón Muralla 103 almacén y en el 2o. piso de 7 a 8 y de 12 a 2. S. Lizando. J S3426 20 my.

SE vende barato un Tren de Lavado en muy buenas condiciones y muy buena marchantería, por tener que embarcarse su dueño por prescripción facultativa. Calle Oquendo 78, esquina a Peñalver.
J 21300 12 my.

SE VENDE una bodega muy barata en el Reparto Almendares, bien surtida. Cantinera, venta diaria: 50 pesos. Facilidades de pago. Informan: Calle 18 y 3. Almendares. Aurelio Yudán. Teléfono FO-1989.
J 21857 13 my.

FEDERICO PERAZA

Café Los Alpes, Reina y Rayo. Teléfono A-9374. Vendo y compro toda clase de negocios y doy dinero en hipoteca. Un hotel en $2.000; una carnicería en $2.000.

BODEGA EN CALZADA

Vende garantizados 80 pesos diarios, paga de alquiler $40. Es un buen negocio para el que quiera establecerse. Para informes: Peraza, Reina y Rayo. Café. Teléfono A-9374. Los Alpes

OTRA EN MARIANAO

Deja $250 mensuales; precio: $6.500; no paga alquiler; tiene comodidades para familia. Se dan facilidades de pago. Informan: Teléfono A-9374.

VENDO BODEGAS

Desde $1.000 hasta $15.000 en la Habana y sus barrios. Se dan facilidades de pago. Informan S. Preaza. Reina y Rayo. Teléfono A-9374.

VENDO CAFES

Tengo en los muelles, en Galiano, en Reina, en Monte y en todos los barrios. Con facilidades de pago Teléfono A-9374. Café Los Alpes.

VENDO LECHERIAS

Dentro y fuera de la Habana, baratas y con facilidades de pago. Teléfnoo A-9374. Café Los Alpes. Peraza.

VENDO VIDRIERAS

De tabacos en todos los lugares de la Habana y de todos los precios. Teléfono A-9374. Café Los Alpes. Peraza.
J 20711 12 mayo.

VENDO BODEGA

BARRIO comercial, sola en esquina, buen contrato, poco alquiler, cerca de calzada, y garantizo buena venta diaria. Informan en Carlos III esquina a Infanta las Avenidas. Santiago. J S-3186 12 Mayo.

SE VENDE café y fonda muy barato. Por tener que embarcarse su dueño. O se admite un socio con poco dinero. Informan: Acosta 61. Telf. A-1013.
J 21281 14 my.

(K) COMPRA Y VENTA DE ANIMALES

SE COMPRAN terneros y terneras de raza, de cuatro meses a un año. Informan: Telf. FO-9074. K S-3511 17 my.

GRANJA ARELLANO. Se venden pollitos recién nacidos Leghorn Blancos, cría de Forris y Plymouth Rock. Jabados de Tohmpson También se venden huevos para incubar de ambas razas y de patos Pekin Blancos. Granja Arellano, carretera de la Lisa a Arroyo Arenas, entre los kilómetros 11 y 12. Visite la Granja. Teléfono FO-7264. Dirigir correspondencia a Amargura y Habana.
E-932 31 my.

VENDEMOS 60 mulos nuevos, 40 mulos de trabajo, 52 carros bicicleta, troy, araña, faetones, arreos de todas clases. Marina 2 esquina a Atarés. Jesús del Monte. Telf. I-1376. Jarro y Cuervo.
S-3024 21 my.

OFRECEMOS alimento balanceado, para gallinas y pollitos. Los más bajos precios y calidad garantizada. Cía. Forrajera Liborio. Teléfono U-2116. Apartado 1971. Arbol Seco y Peñalver.
17813 15 Mayo

AVENIDA de Acosta entre 4a. y 5a. Víbora, "Villa Esther", se venden pollos, raza Leghorn y accesorios de avicultura.
K 20771 17 my.

(L) AUTOMOVILES

(39)—Venta

PACKARD

Siete pasajeros. Motor a toda prueba. 6 ruedas alambre, gomas Hood nuevas. Chapa particular; pintura, fuelle y vestidura buena. Sireno auto-voz Stronver y klaxon. Válvula de escape a la pizarra en fin, una cosa bonita y buena, para persona de gusto. Se vende muy barato por no necesitarlo el dueño. Puede verse en San Lázaro 68. L-39 22245 20 my.

LINCOLN TOURING

Siete pasajeros, seis ruedas de alambre, gomas nuevas, pintura, mecánica y vestiduras en perfecto estado.

AGENCIA CADILLAC

Ave. Washington (Marina) 12. Habana.
E-1062 13 my.

SE VENDE un Buick del 27, tipo ligero está casi nuevo por embarcarse su dueño informan en el teléfono F 2424, puede verse en Paseo y 3a. Vedado, garage.
L39 22340 13 my.

SE VENDE una guagua motor Ford del 27 con magneto Bosch 4 gomas nuevas en 190 pesos. También se alquila para jiras y paseos al campo. Avisen al teléfono U 2699 de 12 a 1. Sr. Navarrete.
L39 22335 12 my.

SE VENDE un Dodge acabado de ajustar. Está completamente nuevo. Urge la venta. Informan el garage de Espada y San Rafael, a todas horas.
L-39 22013 12 my.

SE VENDE un camión Ford, de reparto, del 26. Puede verse a todas horas en Aguacate No. 57. L 39 S-3506 13 my.

CADILLAC "61"

Touring, siete pasajeros, ruedas de alambre, con gomas en muy buen estado. Pintura Duco nueva. $1.100. Es un carro de uso muy excepcional.

AGENCIA CADILLAC

Ave. Washington (Marina) 12. Habana.
E-1055 12 my.

GANGA

Se vende un Sedan Ford cerrado, del 26, en perfecto estado de funcionamiento, con cuatro gomas nuevas. Su dueño informa en los Jardines de "La Tropical". Preguntar por Félix. L-39 22063 15 my.

VENDO STUDEBAKER tipo Packard, flamante; a toda prueba y facilidades de pago. San Lázaro 67 bajos. Teléfono M-5878.
L-39 21837 13 my.

SE VENDEN varios Chevrolets del tipo 27 y un Chrysler. Economía 48.
L-39 21862 14 my.

MOTOCICLETAS HARLEY DAVIDSON

La más segura y fácil de conducir. Completo surtido de pieza y el mejor taller de reparaciones. José Presas. Avenida de la República 390. Habana.
14254 25 mayo.

AUTOMOVILES

LINCOLN NUEVO $2.000

Costó $6.500; verdadera ganga; facilidades de pago; gomas, pintura y vestidura nuevas, motor en perfectas condiciones; 5 pasajeros. Verlo San Juan de Dios número 3. Teléfono A 5181 y M 9595.
L39 S3447 22 my.

(LL) DINERO E HIPOTECAS

(41)—Se ofrece

DINERO PARA HIPOTECA

Tengo varias cantidades para prestar sobre casas. Prefiero Habana, Vedado y Reparto Almendares. Llame al teléfono FO-2526 De 12 a 5. Sr. Dorado.
LL-41 22181 12 my.

DINERO

facilitamos en hipotecas Habana y sus repartos, vendemos terrenos de esquina Vedado y Calz. de Concha, también dos esquinas, fabricación, todo con facilidades de pago. Serna y García. Telfs. M 7832, X 1581.
LL41 22274 16 my.

TENGO para invertir en hipoteca sobre casas en esta ciudad y sus repartos, varias partidas para Habana y Vedado $8.000 al 6 y medio otra de $15.000 al 7 por ciento y 11.000 al 8 por ciento, para cualquier parte siempre que haya garantía. Informes Monte núm. 60. Teléfono A-4898 J. Díaz.
LL41 22171 12 my.

HIPOTECAS

CON

Notaría GRATIS

UNO o DOS AÑOS GRATIS

Interés desde 3%

PREFERIMOS CORREDORES

Altos Droguería "SARRA"
Oficina Particular A-4358 M-6263
Tte. Rey y Compostela
E1053 18 My.

HIPOTECAS AL 7 Y 8 POR 100 Doy cincuenta mil pesos lo mismo juntos que fraccionados. También para los repartos. Sobre solares desde 200 pesos y en fincas rústicas provincia Habana. J. Llanes. Sitios 42. Teléfono M-2632.
Ll-41 19706 15 May.

HIPOTECAS

AL SIETE POR CIENTO

Jorge Govantes

San Juan de Dios 3
Teléfonos: A-5181 y M-9595
E-1045 ind. 8 my.

CLAUDIO DE LOS REYES DINERO PARA HIPOTECAS EN TODAS CANTIDADES, COMPRA-VENTA DE CASAS. CUBA 54. TELF. A-9302.
Ll-41 19988-13 My.

DINERO para hipotecas al tipo más bajo de plaza, en todas cantidades, con la mayor reserva y prontitud. Miguel F. Márquez, Empedrado 16, altos, esquina a Cuba.
E. 96 Ind. 1 En.

Dinero en Hipoteca

CLAUDIO R. ARELLANO

Tel. A-8297, Cuba, 50.

E 1763 Ind. 1 Ag.

EN HIPOTECA se dan $500 a L5.000 sin comisión, Habana Repartos. También $6.000 a $50.000. Neptuno 29. "Campoamor", de 9 a 3. Díaz. M-7573
LL 41 21120 12 my.

HIPOTECAS AL 7 Y 8 POR 100 Doy cincuenta mil pesos lo mismo junto que fraccionados. También para los repartos. Sobre solares desde 200 pesos y en fincas rústicas provincia Habana. J. Llanes. Sitios 42. Teléfono M-2632.
Ll 41 19706 20 my.

DIRECTAMENTE con buenas garantías, se dá $1.300 en primera hipoteca. Informan de 3 a 5 en el teléfono I-2388.
LL-41 S-3396 15 my.

(42)—Se toman

NECESITO TOMAR

En primera hipoteca, garantía triple en el centro de la Habana, dos partidas de 25.000 pesos al 7 por ciento; $8.500 al 8 por ciento; $2,000 al 10 por ciento. Manzana de Gómez 552. Manuel Piñol.
LL-42 22224 21 my.

SE QUIEREN TOMAR $40.000

Al ocho por ciento garantía. Una finca rústica cerca de la Habana que vale $180.000. No corredores. Manzana de Gómez 552, Manuel Piñol.
LL-52 22226 20 my.

TOMO $6.000 EN HIPOTECA

Sobre 3.000 metros terreno con esquina, a media cuadra de la Calzada de Jesús del Monte, por dos años, al nueve por ciento. Informan: Constantino Lodo. Café Marte y Belona. LL-42 S-3578 12 my.

TOMO $1.000 segunda hipoteca. Pago buen interés, corto tiempo; primera hipoteca vence diez años. Hay mucha garantía. Su dueño: M-3588.
LL-42 22238 13 my.

TOMO 1.650 pesos al 12 anual $3.500 al 10 anual; $14.000 al 9 anual; para fabricar casas modernas; sólidas garantías. 1ras. Hipotecas, solo trato con el prestamista. Diríjase a Domínguez 9 sin letra, (Cerro) Sr. Hermida.
L42 21409 13 mayo.

(M) BONOS Y VALORES

(43)—Se compran

COMPRO VALORES

Acciones de la Cervecera Polar. Bonos del Mercado Unico. Bonos del Vedado Tennis Club. Obligaciones de la Playa de Marianao. No venda sin antes saber mi oferta. Manuel Piñol. Manzana de Gómez 552.
M-43 22223 20 my.

(N) COMPRA-VENTA DE OBJETOS VARIOS

BICICLETA WITTLER, en magníficas condiciones, con sus dos gomas nuevas. Se dá muy barata. Puede verse en Aguila No. 135. N 22195 13 my.

RADIO TRIPLE circuito, ondas cortas de uno a cinco bombillos, aparatos un bombillo completo con teléfono: $17. Vendo bocinas, teléfonos y accesorios. Instalo antena gratis. Voy al campo. Instalaciones eléctricas. J. García. Salud 86.
N 22229 15 my.

CAJAS CONTADORAS

Compro Contadoras National de todos los tipos. Voy al momento. Las pago bien. Pardal. Galiano y Animas. Café. Teléfono M 1502. De 8 a 9 a. m. y después de las 6 de la tarde.
N 22242 20 my.

NEVERA esmaltada de regular tamaño completamente nueva, se da muy barata por no necesitarla. Casa de Música. Monte 200 entre Rastro y Belascoaín.
N S3588 13 my.

COMPRA-VENTA DE OBJETOS

SE VENDE UNA MAQUINA

Singer, ovillo central, en 25 pesos, de 5 gavetas. Por embarcar su dueña Manuela Moreno, Teniente Rey 69.
N 22175 14 my.

SE VENDEN dos camiones de volteo. Uno Packard tres y media toneladas, completamente nuevo. Otro cinco toneladas en perfecto estado, trabajando Por embarcarse, su dueño los dá en ganga. Informan: Armas y San Cándido, Marianao. Telf. FO-9023. Peña.
N 21841 16 my.

SE VENDE un ventilador corriente 220 de techo, cuatro paletas, en $20. Poco uso. Cinco ventiladores de 16 pulgadas, a cinco pesos. Un mostrador en cinco pesos. Calle 8 letra C, entre 23 y 25. Vedado.
N 22030 13 my.

SE VENDE un carro de cuatro ruedas, con animales. Calle Dolores y 20, Lawton. Bodega. N S-3502 12 my.

SE VENDE un baúl mundo grande y baúl escaparate. Domínguez A. altos.
N 21566 14 my.

VENDO COCINA de gas esmaltada, de gabinete, asador y horno; con calentador para bañadera completamente nuevo. Telf. A-8143. N S-3505 12 my.

COMPRO ROPA USADA

De caballero, y zapatos que estén en buen estado. Telf. M-9654. Monserrate esquina a Teniente Rey. Preguntar por Martínez. N 21842 8 junio

CAJAS DE CAUDALES

Sumamante baratas gran surtido, archivos burós, mesas planas, máquinas de escribir libreros y toda clase de muebles de oficina. Apodaca 58 entre Suárez y Revillagigedo.

PARA CAFE Y FONDA

Cantinas, mostradores, vidrieras, mesas de mármol, vitrolite y madera, sillas de viena nuevas y de uso y toda clase de enseres. Apodaca 58 entre Suárez y Revillagigedo.

MUEBLES EN GENERAL

Juegos de cuarto, sala y comedor y saleta, máquinas de coser, baúles, escaparate, Victrolas Víctor y toda clase de muebles. Apodaca 58, entre Suárez y Revillagigedo. N 21995 18 my.

COMPRAMOS CAJAS DE CAUDALES

Muebles de oficina Archivos metálicos, máquinas de escribir y toda clase de muebles modernos de uso, en buen estado. Teléfono M 3288. N 21994 8 Junio.

REGISTRADORAS

Comerciantes: Realizo las existencias. Aprovechen ustedes la comisión del 20 por ciento del vendedor. No tengo vendedores También los precios de venta rebajados 30 por ciento. Campanario No. 89. N 21639 6 junio

MAQUINA UNDERWOOD MODERNA: $40

Además una Underwood sin estrenar, baratísima, por tener que quitar oficina camiones. Simón Bolívar 97, cerca Campanario "La Moderna Filosofía". Véase solamente de 8 a 12. N 20341 12 my.

SE VENDEN seis carros de agencia que rodaban en la agencia "La Americana". Se venden baratos. Agencia de Mudadas "La Americana". Lamparilla No. 74, por Villegas. Teléfono A-3496.
N S-3326 18 my.

(Ñ) ENSEÑANZAS

S LOPEZ, Maestro de Guitarra, con título del Conservatorio de Barcelona, prepara en poco tiempo para profesor de guitarra. En un mes se enseña a acompañar canciones. Teléfono M-2641.
Ñ 22232 20 my.

ESCUELA DE AVIACION DE CUBA

Admitimos 40 alumnos para curso completo de Aviación, tenemos "Aeroplano y Aeródromo" para las enseñanzas. Escuela Automovilista y de Aviación. San Lázaro 368. Habana. Ñ 22286 13 my.

INGLES

Enseñado por profesora americana. Sorprendentes resultados en pocas semanas el discípulo leerá, escribirá y hablará el inglés en breve tiempo. Clases a domicilio también. Miss Kapan. San Lázaro 318. Telf. U-4768. Ñ 22005 4 junio.

BAILES MODERNOS

Aprenderá rápidamente con el profesor chileno R. Cañas, el preferido de la distinguida sociedad por su seriedad y competencia. Empedrado 75.
Ñ 22022 24 my.

PROFESORA DE INSTRUCCION

elemental y superior, con muy buenas referencias y gran práctica se ofrece para dar clases a domicilio. Avisos al teléfono U 1473. Ñ 22085 14 my.

PROFESORA

Da clase de Solfeo, Piano y Taquigrafía, y Mecanografía en su domicilio. Perseverancia 16. Teléfono M 7039.
Ñ S3556 29 my.

PUPILOS DESDE 12 PESOS

Colegio Antonio S. de Bustamante, de Primera y Segunda Enseñanza. Con departamentos para niñas y niños, completamente separados. No tendremos vacaciones durante el verano. Para informes. Cocos y Flores, Jesús del Monte. Telf I-1616. Ñ 21818 23 my.

ACADEMIA DE FRANCES, PIANO, LABORES DE MANO

Se dan clases a domicilio y en la academia, con profesor y profesora titulados en París. Inmejorables referencias. Se hacen traducciones. Calle 4 No. 253, entre 25 y 27. Teléfono F-2658.
E-994 Indf. 1 my.

PROFESOR graduado en Madrid y París. Clases a domicilio. Primera y segunda enseñanza. Bachillerato, Gramática, Lógica, Literatura, Geografía, Historia, Francés. Señor Cid. Teniente Rey 38. Telf. M-7519. c 21858 23 my.

COLEGIO "SAN ELOY"

Primera Enseñanza, Preparatoria, Bachillerato, Idiomas, Carreras Especiales y Comercio. Se admiten internos, medio internos y externos. Primelles 20, Cerro. Habana. Teléfono I-6002. Pida prospectos.
E-705 Indf 9 my.

Academia de inglés "ROBERTS"

MALECON 31

Clases nocturnas: seis pesos mensuales. Clases particulares por el día en la Academia y a domicilio. ¿Desea usted aprender pronto y bien el sistema inglés? Compre usted el METODO NOVISIMO ROBERTS, reconocido universalmente como el mejor de los métodos hasta la fecha publicados. Tercera edición pasta: $1.50.
E-1043 ind. 5 my

PROFESORA francesa con mucha práctica enseña rápidamente por método fácil garantizando conversación en tres meses, referencias inmejorables, teléfono U-3607. Malecón 328, piso 3o.
S-2951. 19 may.

CLASES a domicilio de canto, piano e instrucción por profesora del Real Conservatorio de Barcelona. Dos clases semanales, 15 pesos mensuales. San Miguel 75, entre Manrique y Campanario.
Ñ S-3256 31 Mayo

PROFESORA del inglés, tiene algunas horas disponibles durante el día. Llamar A-9219 N 20014 28 my.

ENSEÑANZAS

ACADEMIA "MARTI", DE LAS SEÑORITAS GONZALEZ

Enseñan corte, costura, inglés y toda clase de labores, y muñecas modernistas. Clases alternas y a domicilio. Teléfono I-6307. Ñ 19987 28 my.

PROFESORA DE PIANO

Con medalla d eoro por oposiciones del Conservatorio de Música y Declamación de la Habana; se ofrece para dar clases: precios convencionales Sol 68. A-0896.
S-2984 21 Mayo.

INGLES, TAQUIGRAFIA

Teneduría, Mecanografía, matemáticas, dibujo lineal y mecánico. Enseñanza a domicilio por el profesor Francisco Heitzman. Reina 30 altos. Honorarios: 10 pesos mensuales Se dan más informes por escrito o personal. N 21111 4 junio.

BAILES, WILLIAMS, M-3643

Aprenda cinco diferentes bailes-salón. Los que quiera: $10. Clases hasta dominarlos todos. Clases piano. Al mes toca si practica. Casa particular. "The Williams". M-3643 Ñ 21133 31 junio.

CLASES de canto $5.00, se hace repertorio, piano, solfeo, teoría e historia de la música $5 00. Transporte y dictado musical $3.00. De 9 a 12 a. m. pagos adelantos. San Miguel núm. 75.
Ñ S3411 4 Junio.

MECANOGRAFIA en un mes $5.00. Taquigrafía Pitman en 4 meses $5.00 mensuales. Mecanografía, ortografía y taquigrafía $3.00. Mecanografía, Ortografía. Taquigrafía, aritmética y piano, todo por $5.00. Pagos adelantados. Clases diurnas y nocturnas. San Miguel número 75. Ñ S3412 4 Junio.

PROFESORA DE FRANCES

De París buena educación. Dispone de algunas horas libres para clases a domicilio. Telf.F-2545. Ñ 20913 3 junio.

PROFESOR de francés. Tiene algunas horas disponibles durante el día. Neptuno 30, entrada por Industria.
N 20015 28 my.

ACADEMIA CENTRAL "PARRILLA"

Directora: Sra. Manuela Barreiro. Profesora del Muy Ilustre Céntro Gallego. Clases de Corte, Costura, Sombreros, Bordados a mano y máquina. Especialidad en clases sobre el maniquí Se admiten pupilas y medio pupilas. Seriedad y enseñanza eficiente. Amistad 71, 2o. piso. Esquina a San José. Ñ 20077 28 my.

PROFESORA DE TAQUIGRAFIA

Clases particulares de Taquigrafía Pitman, a domicilio y por correspondencia, por una experta taquígrafa. Garantizamos éxito. Se otorga diploma. Informes: Sra. Profesora Aguila 105 altos.
G-34 20378 15 my.

INGLES EN TRES MESES

Profesor reputado, inglés. Tiene 3 horas desocupadas. Método fácil y rápido. Precios módicos. H. Ricker. Escobar 120. M-9352. Ñ 20767 22 my.

CURSO DE INGLES por correspondencia. No necesita saber gramática española. J. Mora González. Marqués González 5 (altos). J Mora González. Envíe sello.
Ñ 21573 13 my.

PROFESOR del alemán. Tiene algunas horas libres durante el día. Neptuno 30 altos, entrada por Industria. Teléfono A-9219. N 20016 28 my.

¿Tiene Usted Que vender, comprar, alquilar, ofrecer o solicitar?

— el —

DIARIO DE LA MARINA

le tomará su anuncio por teléfono.

DICTE SU ANUNCIO POR LOS TELEFONOS:

A-1014 - M-3378 de 8 a.m. a 10 p.m.

Solicitudes de Trabajo, TRES DIAS, DIEZ CENTAVOS

PROFESORA CANADIENSE

Da clases de inglés a domicilio; tiene título; larga experiencia y buenas referencias. También hay clases colectivas. Informa: Mary Crisp. Telf. U-1508.
Ñ 21606 22 my.

ESTUDIE POR CORREO

Hágase Tenedor de Libros, Taquígrafo, Corresponsal, Enseñamos o devolvemos el dinero. Nuestro método aventaja a las clases orales. Teneduría, Contabilidad Analítica (Moderna), Cálculos, Gramática, Correspondencia, Inglés, Alemán, Francés, Ingreso para el Bachillerato. Pida folleto. Instituto Mercantil de la Asociación de Contadores. Apartado número 1402. Habana. Ñ 21495 16. my.

SEÑORITA americana, que ha vivido en París, ofrécese para dar clases de inglés o francés. Teléf. F 2202.
Ñ 21204 17 mayo.

ACADEMIA DE MUSICA LOLINA CIBRIAN

Incorporada al "Conservatorio Planas" Clases en la Academia y particulares. Exámenes en Julio y Diciembre, 16, 182, entre 19 y 23. Tel. F-2786. Precios módicos 18414 18 May.

CLASES INDIVIDUALES, DIA Y NOCHE

Teneduría, aritmética, caligrafía, redacción, todo $7.00 mensual. Inglés, taquigrafía Pitman, mecanografía, ortografía $7.00. Diploma y empleo final. Profesor Tizol. Belascoaín 195. Telf. M-1803. 18605 19 mayo.

GRAN ACADEMIA COMERCIAL DE IDIOMAS, TAQUIGRAFIA Y MECANOGRAFIA, UNICA PREMIADA EN EL CONCURSO PROFESIONAL CELEBRADO EL 28 DE MAYO DE 1922. COLEGIO ELEMENTAL Y SUPERIOR. DIRECTOR: LUIS B. CORRALES. LOMA DE LA IGLESIA DE J. DEL MONTE. TELEFONO I-2490. CLASES DE DIA Y DE NOCHE. INTERNOS. EN TODAS LAS LIBRERIAS Y EN ESTA ACADEMIA SE VENDE LA UNICA ARITMETICA MERCANTIL, PRACTICA, CON PROBLEMAS DE TENEDURIA DE LIBROS. MAS UTIL Y MAS BARATA QUE SE CONOCE.
E 1768 Ind 1 ag.

(O) HOSPEDAJES

(45)—Hoteles

HOTEL VEDADO

19 esquina a M. Acabado de construir en lo alto, a la entrada y cerca de todos los tranvías del Vedado. Para personas de buen gusto, lujosas y frescas habitaciones con baño privado y teléfono. Comedor en alto con vista al mar. Excelente cocina. Atractivas terrazas y portales. Ascensor. Teléfonos F-4808 y F-5508.
O-45 22199 25 my.

HOTEL VANDERBILT

Espléndidas y económicas habitaciones, desde 20 pesos a 50, propias para familias estables, hombres solos y todo el que busque una casa de orden y moralidad. Neptuno 309, esquina a Mazón.
O-45 S-3507 9 junio.

HOTEL MAJESTIC

No busque alojamiento sin visitar antes este Hotel y conocer las espléndidas habitaciones que con su baño privado tiene a disposición de sus clientes. Espléndida cocina a la carta y por abono. Precio para familias sumamente económicos. Habitaciones con baño privado desde 30 pesos. Belascoaín núm. 8 Centro Privado U 1081 U 1082. 22159 15 my.

HOTEL "MAISON ROYALE"

Calle 17, esquina a J. Vedado. Se alquilan cuartos amueblados, con o sin comida, a precios de situación. Y se admiten abonados al restaurant. O 45 21890 1° Junio.

HOTEL HARDING

Crespo 9

Se alquilan habitaciones con todo el confort moderno, desde $25.00 en adelante. Apartamentos con baño privado a $60.00 mensual. O-45 20859 17 my.

HOTEL COLON

Villegas 110, entre Muralla y Sol, habitaciones frescas, amplias y bien amuebladas, con todo servicio, agua fría y caliente, desde 15 a 35 pesos por mes; al día 1 y 2 pesos. Elevador, magnífico restaurant. Teléf no M 6305. 17752 14 myo.

HOTEL "LAS AMERICAS"

Se alquilan habitaciones desde diez pesos por persona. Matrimonios desde $20 en adelante. Pueden hacer uso de la cocina. O-45 S-3391 20 my.

HOTEL CAMPOAMOR, Obrapía número 99, una cuadra parque, lujosas habitaciones, vista calle, con muebles o sin ellos, baño agua caliente a todas horas. Buen servicio, buena comida. Precios bajos.
O-45 S-3394 20 my

HOTEL "LINDBERGH"

Animas No. 58. Espléndidas y ventiladas habitaciones, servicio privado; agua caliente y fría, desde 15 pesos hasta 35 pesos, se admiten abonados al comedor. English Spoken. O-45 20443 30 Mayo

HOTEL "ROMA"

O'REILLY Y AGUACATE

Se ha trasladado a esta nueva casa, acabada de construir, con otdo el confort moderno. Espléndidas habitaciones con baño privado y teléfono. Precios de situación. Se admiten abonados al comedor. Teléfonos M-6964 y M-6945. Cable y Telégrafo: "Romotel". O-45 S-3239 31 my.

(46)—Casas de Huéspedes

HOSPEDAJE PARTICULAR

Se alquilan habitaciones amuebladas para hombres solos. Con buena comida y desayuno. Todo por treinta pesos al mes. San Rafael 99 altos, entre Escobar y Gervasio. O-46 22270 20 my.

GRAN CASA DE HUESPEDES

Galiano 101 entrada por San José. Esta hermosa casa cuenta con espléndidas habitaciones a la brisa y un esmerado servicio de desayuno, almuerzo y comida desde $70 por matrimonios. Precios de situación. O46 21246 14 my.

THE SAVOY

NO HAY COMO LA HABANA

para pasar un verano agradable. Numerosas familias de provincias nos visitan durante los meses de calor, pues aquí en la Loma del Vedado, hallan fresco, comodidad y distracción. THE SAVOY es un verdadero hogar, tranquilo y delicioso, rodeado de jardines. Cien metros de portales, siempre frescos y con sombra, donde las señoras se sientan a leer, coser y pasar el rato. Algunas noches se baila en los salones. Comunicación fácil con toda la ciudad y Playa de Marianao. Cerca de los tranvías y ómnibus de las calle 17 y 9; cerca de los baños de mar del Vedado. A doce minutos del Parque Central, de las tiendas de moda, teatros, cines y bancos. Precios módicos, incluyendo tres excelentes comidas diarias en mesas, separadas para cada familia. Cuartos con baño particular y closet. Reserven habitación por escrito.
VEDADO. F ESQUINA A 15
TELF. F-5270
LA CASA DE LAS ESTATUAS
E-305 Ind. 13 Feb.

HOSPEDAJES

GRAN CASA de huéspedes, Aguiar 47 cerca de oficinas. Habitaciones, vista a la calle con y sin comida $40.00 y $20.00. Interiores $10.00 y $30.00. Baños fríos y templados. O 46 22344 13 my.

PENSION "IDEAL"

Casa exclusiva para familias. Habitaciones altas y bajas para matrimonios y personas solas. En la azotea independientes para hombres solos. Agua corriente en todas las habitaciones. Baños con servicios de duchas frías y calientes. Excelente comida. Se admiten abonados al comedor. Consulado No. 124, esquina a Animas.
O 46 S-3474 23 my.

GRAN CASA de huéspedes "La Matancera", Reina 83, esquina a Manrique. Alquilo una habitación amueblada con servicio privado, agua caliente. Admito compañero para otra. Doy comida. Especialidades para familias. Telf. A-9069.
O-46 21685 15 my.

(P) PARA LAS DAMAS

SRA. ¿TIENE que arreglar algún sombrero? aquí se tiñe, lava, engoma, plancha, dejándolo nuevo. También se hacen de encargo, liquidación de 200 sombreros. Mme. Renald. Prado 106.
P 22315 13 my.

EXCEMICIDA DE MADAME M. SENTOURE

Maravillosa pomada francesa infalible para eczemas, herpes, psoriasis, granos, úlceras, fístulas, etc. De venta en casa de Sarrá. Johnson. Taquechel, etc., Depósito: Máximo Gómez 412, botica. Teléfono A 3371. P 21896 7 junio.

(Q) COMPRA Y VENTA DE INSTRUMENTOS DE MUSICA

SE VENDE piano Stowers, tipo pianola de magníficas voces. Está como nuevo y se dá muy barato. Aguila 211, casi esquina a Estrella.
A 22036 13 my.

PIANOS $350. Autopianos $550, Victrolas $22. Ortofónicas Víctor $100. Mandolinas, $4.50; Ukeleles $4. Violines $12.50. Drum Ludwig Completo $45. Pianos de alquiler, afinaciones y composiciones a precios reducidos. M. G. Salas, San Rafael 14 teléfono A 4368.
E 1056 31 my.

PIANO Chassaigne. Flamante, cuerdas cruzadas, teclas blanca. Urge venta sirve para todo. San Rafael y Soledad al lado de la casa de efectos eléctricos.
Q S3494 12 my.

PIANOS Y PIANOLAS

Tenemos un extenso surtido de acreditadas marcas, propios para profesionales o personas de gusto. Por procede rde empeño liquidamos a precios ínfimos. Facilidades de pago. "La Predilecta", San Rafael No. 141, esquina a Oquendo.
Q S-3402 5 junio.

U-3847. Compra toda clase de pianos, pianolas sin comején, y ortofónicas. Soy de todos el que más pago y en el acto. Telf. U-3847.
Q S3299 17 mv.

PIANOS, pianolas e instrumentos al contado y en plazos módicos. Música impresa y estudios para todos los conservatorios. Pianos de alquiler, afinaciones y reparaciones. Calidad y bajo precio. Viuda de Carreras y Cía. Prado 115. Teléfono A-3462. E 1757 Ind. 1 Ag.

(R) MAQUINARIA

(48)—Compra

DESEO comprar un trapiche de moler caña capacidad alrededor de 800 arrobas o más. Dé detalles y precio en carta J. de Ford. Edificio Europa 10 y 12 Obispo y Aguiar. Habana. K 48 22093 12 my.

(49)—Venta

CAMBIO un motor de petróleo crudo de 30 caballos de fuerza por bueyes, vacas u otros animales; también admito frutos del país, como, piñas y aguacates. Teléfono A-6192. Sr. Valdés.
R49 S3417 15 my.

(S) MUEBLES Y PRENDAS

(51)—Compra

M-1914 COMPRO MUEBLES

modernos de todas clases, máquinas de coser y escribir. Victrolas Ortofónicas. Discos, Pianos, Autopianos, Archivos y Cajas de hierro. También compro ropa usada y oro viejo. M-1914 18411 18 Mayo

COMPRO MUEBLES

Escaparates, archivos, máquina de escribir modernas, id de coser "Singer", Victrolas Ortofónicas y toda clase de objetos de arte, pagando a los mejores precios. Avise al teléfono M 1556.
S52 21982 16 my.

COMPRO MAQUINA de coser, un piano a particular, neveras, escaparates, juegos de sala y cuartos. Telf. A-2481
S-52 S-3488 18 my.

(52)—Venta

SE VENDE juguito de sala color caoba, muy fino, compuesto de nueve piezas; se dá en $45.00. Informan: Quinta entre 10 y 12. Reparto Almendares. FO-1807.
S-52 S-3577 18 my.

MUEBLES

De todas clases se realizan a cualquier precio en Galiano 121, entre Zanja y Barcelona. S-52 22191 10 junio.

SE VENDEN modernos juegos de sala, cuarto y comedor. No mueblistas F3847.
S52 UH 22155 12 my.

POR EMBARCARME, vendo un juego de cuarto caoba, uno de sala, uno de recibidor, dos cuadros tapiz. Pueden verse en Compostela No. 116 altos.
S-52 22069 12 my.

POR EMBARCAR se venden dos juegos uno de cuarto, jaspeado, otro comedor caoba y una nevera redonda, se dá todo por la mitad. Manrique 64.
S52 22163 15 my.

MUEBLES Y PRENDAS

BARNIZAMOS Y ESMALTAMOS

Toda clase de muebles y neveras y todo lo concerniente a mobiliario de una casa. Llame al teléfono U-6128. López y Vilarelli S-52 22054 17 my.

"EL VESUBIO"

Préstamos y almacén de muebles. Se realizan grandes existencias de joyería fina, procedente de préstamos vencidos, por la mitad de su valor. También se realizan grandes existencias en muebles de todas clases, a cualquier precio. Doy dinero con módico interés, sobre alhajas y objetos de valor, guardando mucha reserva en las operaciones. Visite esta casa y se convencerá. Factoría y Corrales, al fondo de la Isla de Cuba.
S52 21992 13 my.

MUEBLES Y AUTOPIANO EN GANGA

Por embarcarse. Se venden baratísimos todos los muebles de la casa; juego sala caoba, juego de comedor finísimo, juego cuarto, autopiano casi nuevo. Rollero y 150 rollos Cuadros adornos, todo baratísimo. Carmen 1-B, bajos, entre Campanario y Lealtad. S-52 22050 14 my.

U-3847. COMPRO toda clase de objetos: muebles, pianos, pianolas, ropa, mamparas, lámparas, vidrieras, máquinas de coser, de escribir, cajas de caudales. Rey de los precios. Dos camiones en puertta. U-3847. S-42 21491 13 my.

U 3847 COMPRO toda clase de objetos: muebles, pianos, pianolas, ropa, mamparas, lámparas, vidrieras, máquinas de coser, de escribir, cajas caudales. Rey de los precios. Dos camiones en puerta. U 3847. S42 21491 12 my.

"MUEBLES Y ROPAS"

Verdaderas gangas en ropas para hombre y señoras, capas barragán, superiores muebles de todas clases. Lámparas, máquinas de coser, ventiladores, paraguas y bastones.

ALHAJAS Y BAULES

Liquidamos un gran surtido de alhajas, muebles y ropas, todo procedente de empeño.

"LOS JIMAGUAS"

Suárez esq. a Misión Tel. A 3339.
S52 21044 18 my.

EMPEÑAMOS Y COMPRAMOS

toda clase de ropas muebles, alhajas etc.

"LOS JIMAGUAS"

Suárez Núm. 62, 67, 69, esq. a Misión.
S-52 21045 18 my.

"LA ESPECIAL"

La mueblería más grande y mejor surtida de toda la República. Salón de exposición y ventas. Neptuno número 159, entre Escobar y Gervasio. Muebles fabricados y exportados para el gusto más refinado. En "La Especial" pueden adquirir muebles a plazos y en alquiler. Hay juegos de cuarto en caoba de tres cuerpos, con filete de bronce; juegos idem esmaltados en dos tonos policromados y dorados; juegos idem esmaltados y decorados en todos colores; juegos de caoba y bronce; juegos de señoritas esmaltados, policromados y decorados. Juegos de comedor estilo "Renacimiento", idem estilo Adans, idem Inglés, idem con filetes en todos estilos y a todos precios. Juegos de sala estilo "Luis XVI" dorados y con gobelinos; juegos esmaltados y policromados de todos precios. Juegos de sala con filete de broncé muy finos; idem en otros estilos, juegos de recibidor, tapizados y de rejilla a todos precios; también los hay de mimbre muy baratos. Sillones de mimbre de todos estilos y precios; mesas escritorios de todos tamaños; libreros de dos y tres hojas; sillas giratorias, juegos de oficina. Neveras de todos estilos y tamaño. Jueguitos de niños esmaltados. Chaise-Long tapizados y de mimbre. Lámparas de pie muy finas y muy baratas, idem de sala, saleta, cuarto y comedor. Reloj de pared; idem de pie. Espejos dorados idem vitrinas. Sillones de portal de todos estilos, sillas de coche idem de colegios, sillas de tijera. Paravanes, alfombras de sala, saleta y cuarto, maceteros de todos estilos y precios, camas de hierro y camitas de niños desde la más barata a la más fina. Somoreras, perchas de árbol, cestos de ropa, fiambreras finas y corrientes, sillones de niño de caoba y mimbre. En piezas sueltas: escaparates de lunas, idem sin luna, camas, coquetas, cómodas, chiffonier, chifoRober; mesas de noche, aparadores, auxiliares, vitrinas; mesas de correderas, mesas de máquinas, mesas de teléfono y sillería de toda clase y otros muchos artículos que no se detallan aquí. Fíjese bien que "La Especial le hace a usted cualquier juego o muebles de encargo sin que tenga que hacer anticipo alguno. Hacemos ventas para el campo sin cobrar embalaje; damos facilidades de pago guardando la más absoluta reserva. También alquilamos muebles desde la más humilde cama de hierro hasta una lujosa residencia. Haga una visita a esta acreditada casa y saldrá complacido por su mercancía exquisita y sus precios ínfimos. No se confunda.

"LA ESPECIAL"

Neptuno número 159, entre Escobar y Gervasio. Teléfono U-5620 y Apartado número 2291.
S-52 S-3332 3 junio.

TALLER de tapicería, barnizado, esmaltado, reparación de muebles, fundas y cortinaje. Especialidad en muebles tapizados, a gusto del cliente. Concordia No. 123. Teléfono M-3614. S-52 S-3361 19 my.

MUEBLES en ganga en "La Ideal", Angeles No 16, segunda cuadra entrando por Reina, teléfono A-5058. Muebles de todas clases y estilos desde lo más fino hasta lo más modesto, al contado y con facilidades de pago. Tenemos aparatos de música ultrafónicos; no compre sin antes visitar esta casa. S-52 20324 30 my.

EL HOSPITAL DE LOS MUEBLES

Casa de Gangas. Taller de esmaltar, tapizar, envases de muebles, barnizo piano, esmalto neveras y mimbres: especialidad en colores. Compro y vendo, muebles. Teléfono M-1129. Sitios No. 4.
S-52 S-3107 24 Mayo.

MUEBLES Y PRENDAS

MUEBLES A PLAZOS Y EN ALQUILER

Compramos toda clase de muebles finos. También hacemos cambio. Llame al teléfono U-5820, "La Comercial", Neptuno número 153, entre Escobar y Gervasio. Las ventas para el campo no pagan envases. S-52 S-3327 3 junio.

LA SEGUNDA COMPETIDORA

Préstamos y almacén de muebles. Se realizan grandes existencias de joyería fina, procedente de préstamos vencidos, por la mitad de su valor. También se realizan grandes existencias en muebles de todas clases, a cualquier precio. Doy dinero con módico interés, sobre alhajas y objetos de valor, guardando mucha reserva en las operaciones. Visite esta casa y se convencerá. San Nicolás 250, entre Corrales y Gloria. Teléfono M-2875.

RUFINO G. ARANGO

Se compran y cambian muebles y Victrolas, pagando los mejores precios. E 1759 Ind. 1 Ag.

MUEBLES

Fabricamos e importamos para el gusto más refinado. Pueden adquirirse a plazos y en alquiler en el almacén importador de muebles y casa de préstamos "La Nueva Especial", Neptuno número 191 y 193. Teléfono U-5010, al lado del café "El Siglo XX". Nota: Las ventas para el campo no pagan envase.
S-52 S-3329 3 junio.

SE ARREGLAN MUEBLES "EL ARTE"

Taller de reparación y reconstrucción de muebles, envases y embarques. Especialidad en pinturas, barnices y tapicería. Calle I número 9, casi esquina a Calzada. Telf. F-2312.
S-3092 24 mayo.

"LA NUEVA ARGENTINA"

Casa de Préstamos, interés desde el 1 por ciento Liquidación de prendas procedentes de empeño por la mitad de su valor. Neptuno número 179. U.5056.
S-52 S-3328 3 junio.

NO VENDA sus muebles. Guárdelos en Storage, todo el tiempo que quiera; embarcamos y embasamos muebles, loza y crisües. Garantía absoluta, servicio rápido. Havana Moving Van y Storage. Campanario 235. Teléf. A-1858.
S52 20100 13 Mayo.

DINERO SOBRE JOYAS

Ropas y toda clase de objetos de valor le doy a módico interés y también compro toda clase de joyas y oro viejo. "La Sultana" Suárez 3. Teléfono M-1914
18412 18 Mayo.

LAMPARAS

Restauramos toda clase de lámparas, dejándolas como nuevas. Por encargo las fabricamos en bronce, metal y hierro forjado. Vendemos al contado y en cómodos plazos. La Insular, Fábrica Nacional de Lámparas. Prado 29. Teléfono A-3323, Habana. 17248 17 May.

BAULES Y MALETAS

Tipo escaparate, camarote y bodega, maletas de cuero y de fibra, sombrereras y capas de agua, se venden o se cambian por otros objetos en la casa de préstamos La Sociedad. Suárez 34. Entre Apodaca y Gloria. Teléfono A-7539.
S-2952 19 mayo.

MUEBLES EN GANGA

Gran surtido en juegos completos y piezas sueltas, juegos de cuarto 70 pesos; comedor, 75 pesos, sala o recibidor, 45 pesos, escaparates, 10 pesos con lunas 23 pesos; camas a 7 pesos, cómodas 10 pesos, seis sillas y dos sillones, 15 pesos; sillas ueltas a 1.50; sillones $2.50, mesas correderas 6 pesos y otros que no se detallan a los precios mencionados, también se compran y cambian en

"LA PRINCESA"

San Rafael 107. Teléfono A-6926.
E 2777 Ind 1 Dc.

REFORME SUS JOYAS

De sus joyas viejas le hacemos joyas artísticas y de última novedad. Especialidad en broches de tamaño y pulseras articuladas. Compramos joyas antiguas y otros objetos, oro viejo, platino y plata en todas cantidades. Carballal Hermanos, San Rafael 133. Teléfono -5744.
18188 17 May.

PARA OFICINAS Y DE OCASION

Bufetes planos y de cortinas. Archivos, cajas archivos, máquinas de escribir. La Hispano Cuba, Villegas 6. Losada. A-8054.

DINERO

No reparamos intereses. Préstamos sobre alhajas y objetos de valor.
LA HISPANO CUBA
Villegas 6, por Avenida de Bélgica antes Monserrate. Teléfono A-8054.

DE OFICINAS

Compro. A-8054. Buretes planos y de cortinas, Archivos, cajas archivos, libreros, máquinas de escribir. La Hispano Cuba, Losada. Villegas 6. A-8054.
E 2799 ind. 1 Nv.

LAMPARAS EN GANGA

Se vende una lámpara de sala de bacarat, muy fina, en $300.00. — Una lámpara de comedor. Una lámpara de pie de bronce, en $100, mármol de Verona, en $80.00. Puede verse en la Casa Vilaplana. O'Reilly y Villegas.
E 4 ind. 1 En.

(T) PERDIDAS

PERDIDA de un loro verde con la cabeza amarilla que se marchó el día 7 a las 6 p. m. de Zanja núm. 67, bodega. Se gratificará al que lo entregue por ser un recuerdo de familia. T53 21801 13 my.

SE HA EXTRAVIADO una cuchilla de oro con las iniciales A. G. S. con un llavín en un auto de alquiler Chevrolet, entre O'Reilly y Aguiar, hasta la estación Terminal o en el tren núm. 3 desde la Terminal a Coliseo, el que entregue esta cuchilla a Jesús Paranos, café Boston, O'Reilly y Aguiar, será gratificado.
T53 22284 13 my.

MONGUITO

por Abril Lamarque

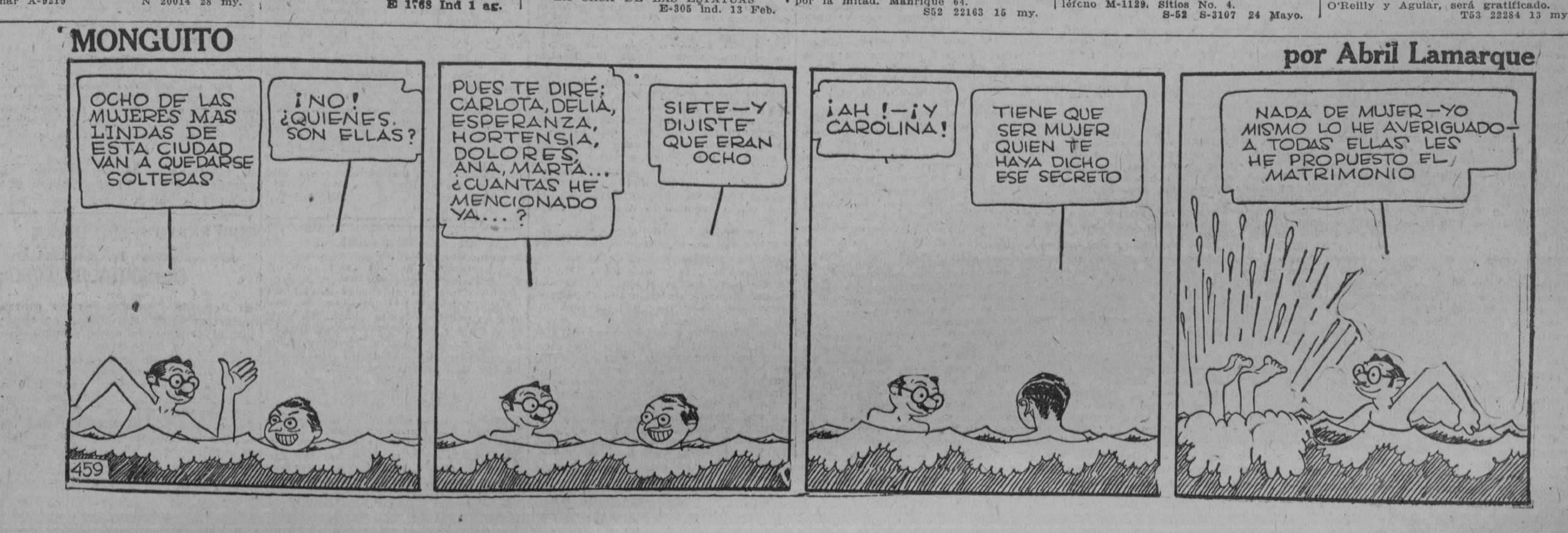

M.E.C.D. 2016

"NUMANCIA" SE LLAMARA EL AVION EN QUE EL COMANDANTE FRANCO DARA LA VUELTA AL MUNDO

ACTUALIDAD ESPAÑOLA

LA SALIDA DE AZORIN

Por RAFAEL SUAREZ SOLIS

Volemos, hoy, bajito. Tiempo queda, según "los partes atmosféricos" de la corazonada, para despegar y lanzarse a las alturas. Mientras tanto, hablemos de una cosa que se desliza, al parecer, a ras del suelo. Del pleito entre Azorín y la prensa madrileña.

Sobre el suceso, apenas si la noticia nos dió el cable. La Asociación de la Prensa expulsó de su seno al autor de "Brandy, mucho brandy". Cito esta producción al empezar el comentario, y no, por ejemplo, "La ruta de Don Quijote", porque la violenta medida se tomó contra el autor dramático, y no contra el "literato puro", como recientemente llamara a Martínez Ruiz el cordialísimo Ramón Gómez de la Serna. Una reciente comedia de Azorín acabó con la paciencia de los periodistas. Los ánimos ya estaban, desde hace tiempo, al rojo blanco. Pero, en verdad, ¿quién encendió los hornos? Según Azorín, de esta polémica él no tiene otras culpas que las adquiridas en defensa. Al decir de los críticos, Azorín no ha sabido oír con serenidad—la inmutable serenidad que él propio recomendaba a todo hombre público ante cualquier comentario: el favorable como el adverso—los bonísimos consejos que le daban al censurar sus desdichados engendros teatrales.

Es difícil terciar en el debate. Los críticos teatrales españoles suelen llamar consejos a algunos destemplados comentarios. Recuerdo ahora, y ya lo reproduje en otra ocasión, este "consejo" de un tan ilustre crítico como Enrique de Mesa "dado" a raíz del estreno de "Comedia de Arte", drama de Azorín que tengo por bueno... y el público también. "¿Pero ha asomado alguna vez—escribe Mesa—la vida en las páginas de Azorín? ¿No son sus mejores logros algo así como la "Casa del Greco", ese evocatorio amaño, cursiloncillo, del marqués de la Vega Inclán? La mesa, el bargueño, el volumen en pergamino, unos azulejos, varios cacharros de Talavera. Azorín, que ha sido amigo de tanta gente, nunca se ha paseado del brazo de Fernando de Rojas".

Esto se ha dicho de la literatura de Azorín; de la emoción de Azorín. Y sin embargo, tengo para mí que Azorín fué quien enseñó en España a tener la emoción tranquila que requería su moderno sentido de la vida. Cuando Azorín empezó a emocionarse a la vista de los pequeños sucesos, de las cosas humildes, con ese su cordial y silencioso sentimiento, ya España perdiera la necesidad—aunque no la costumbre—de declamar y "alborotar" sus emociones. Había pasado para España, sin querer nadie reconocerlo, la época del énfasis. Los hombres del 98—y Azorín fué "leader" en esa gloriosa avanzada de principios de siglo—impusieron el tono menor, el discreto y fecundo tono menor de la reconstrucción nacional; ese recoleto entrenamiento gracias al cual ya puede España vivir esta hora vanidosa de la competencia. Yo no me explico la juventud literaria española de hoy, consecución de la legítima "edad de oro", sin el enganche logrado por la labor maravillosa de Azorín. Y algo más que un eslabón para evitar la solución de continuidad. A Azorín mucho le debemos todos los que hemos hecho una profesión de las Letras: los hermanos menores del periodismo, como los primogénitos del libro. Algo del moderno sentido del estilo como del actual concepto de la expresión y el contenido literario. Todos damos un poco las noticias y discurrimos ideológicamente a la manera con que Azorín entró a saco en la maraña frondosa de fines del XIX.

Y son los periodistas, los primeros beneficiados del maestro, quienes lo apartan de sí como a un réprobo. En "Comedia de Arte", lejos de mostrarse díscolo e irreductible, Martínez Ruiz suplicaba desde la escena, por boca de uno de sus personajes, un poco de cordialidad. "¡Un poco de cordialidad!"—pedía—para los que han hambre y sed de justicia artística. Al día siguiente se le trataba con la "cordialidad" de que da ejemplo lo transcripto más arriba.

Si no se puede admitir una desconsideración hacia la obra literaria de Azorín, anterior a sus empresas teatrales, ¿hasta qué punto se le ha de olvidar todo por la mala fortuna de unas comedias en las que siempre hay algo digno de encomio? Ninguna comedia de Azorín es, verdaderamente, buena en lo absoluto. ¿Y qué? Por lo menos, junto con su pureza de estilo, de "literato puro", hay una intención noble, y hasta un motivo de superior agradecimiento. Acierte o no, él es el único por ahora que haya acometido el empeño de sacar al Teatro Español de la ñoñez en que se debate. Si no se ha hundido del todo en la sima de los conceptos en descomposición es porque Benavente aún impone, a fuerza de talento y de falta de contraste, un género que fué regenerador hace veinte años, pero que ya quedó para las antologías de aquella época. Hoy se exige lo que ya es norma y cotidiano en los teatros de otros países. Lo que Azorín quiso ensayar con un denuedo y un entusiasmo que Pittaluga calificó de jovial. Y no en un sentido regocijado y chistoso, sino como producto de la jovialidad que es el síntoma denunciador de un espíritu fresco y con ánimo.

No defiendo a Azorín contra el acuerdo de la Asociación de la Prensa. ¡Vaya a saberse de lo que es capaz un hombre de prestigio acosado sin cordialidad por los más indicados a guardarle respeto! Pudiera ser que, acorralado, "ciscado", perdiera el fino comedimiento de su "pequeña filosofía".

Apena notar cómo Azorín, que tan cuerdo discurrió por "La ruta de Don Quijote", ande a sus años enloquecido desfaciendo entuertos por las encrucijadas de la Literatura.

LE DA ESE NOMBRE EN RECUERDO DEL PRIMER BUQUE ESPAÑOL DE VAPOR QUE HIZO CIRCUNNAVEGACION

El alcalde de Cádiz ha recibido ya una comunicación en que Franco le da cuenta del proyectado vuelo en la primera decena de agosto, celebrándose una función a la Virgen

TODA LA ESCUADRA ESPAÑOLA ASISTIRA A LA INAUGURACION DEL MONUMENTO A FRANCO

Al mismo tiempo y a presencia de la escuadra se hará en El Ferrol la botadura del "Cervantes".—No se llegó a un acuerdo para resolver la huelga de Pumarabules, Asturias

CADIZ, mayo 11. (UP.)—El Comandante Franco ha anunciado hoy al alcalde de Cadiz, que en la primera decena de agosto próximo saldrá en vuelo al rededor del mundo, tripulando un hidroavión, que se llamará "Numancia", en recuerdo del primer buque de vapor español que realizó la circunnavegación.

Antes de salir se celebrará una función votiva ante la patrona de Cadiz, que es la Virgen del Rosario. Las pruebas del aparato comenzarán en julio.

SE REUNIRA TODA LA ESCUADRA EN FERROL

FERROL, mayo 11 (UP.)—El día 15 llegará la división de cruceros que manda el contralmirante don José Fernández Almeyda, reuniéndose entonces toda la escuadra para asistir a la botadura del "Cervantes" y a la ceremonia del descubrimiento del monumento al comandante Ramón Franco.

TOMBOLA DE MUÑECOS EN FERROL

Ferrol, mayo 11. (UP.)—Se ha inaugurado en esta ciudad una tómbola de muñecos organizada por la Acción Católica de la Mujer.

Además de las muñecas remitidas por las infantas Beatriz y Cristina, han enviado valiosos regalos la señorita Mercedes Castellanos, prometida del general Primo de Rivera, y la marquesa de Amboaje.

LA HUELGA DE PUMABULES

GIJON, mayo 11. (UP.)—Los representantes mineros y la comisión de patronos reunidos hoy en esta ciudad para resolver la huelga que se sostiene en el grupo minero de Pumabules, no lograron llegar a un acuerdo.

THOMAS EN LA CASA DEL PUEBLO

MADRID, mayo 11. (UP.)—En la Casa del Pueblo ha dado una conferencia M. Albert Thomas, comisionado de la Oficina Internacional del Trabajo en Ginebra, que fué presentado al numeroso público que llenaba el salón grande, por el ex-Diputado socialista señor Largo Caballero.

M. Thomas declaró que, como director de la Oficina Internacional del Trabajo, se había sentado a la mesa de gobernantes, patronos y técnicos. "Y me sentaría—añadí a la mesa del Papa, y si es necesario visitaría al mismo diablo".

Pero agregó que donde con más gusto se halla es entre los obreros, e hizo un complicado elogio de Pablo Iglesias, el batallador líder español muerto ya.

Señaló la labor que realiza la Oficina Internacional del Trabajo, a pesar de la minoría de obreros que en ella prestan sus servicios, los cuales, agregó triunfan en las conferencias internacionales.

Concluyó confiando en que los obreros apoyen la Oficina Internacional y dediquen sus mejores energías a mejorar las organizaciones obreras.

LOS CONSULES EN BARCELONA

BARCELONA, mayo 11. (UP.)—Se ha reunido el cuerpo consular extranjero en esta ciudad, celebrando junta general en la que quedó decano el señor Leonidas Yerori, cónsul del Ecuador.

OCHO MIL NOTABLES QUIEREN COLEGIARSE

MADRID, mayo 11. (UP.)—Se ha reunido en esta capital la Junta de Acción Nobiliaria, asistiendo a la sesión cincuenta nobles. Se dió a conocer en ella un proyecto de colegiación, del cual tiene ya conocimiento el Rey Alfonso y que ha merecido la aprobación del Gobierno.

Se acordó, después de aprobado el proyecto de colegiación, que la Diputación de la Grandeza visite al marqués de Estella para activar la aprobación oficial del Real Cuerpo de la Nobleza de España, que se adicionará con cardenales, arzobispos, capitanes generales del ejército y de la armada, así como varios nobles.

Se recuerda que España es la única monarquía que no tiene organizada la clase nobiliaria, creyéndose que una vez establecida la colegiación pasarán de ocho mil sus miembros.

VALLADOLID, mayo 11 (UP.) En la Asamblea Agraria celebrada en esta ciudad, con numerosa concurrencia de representantes de las clases agrícolas, se aprobaron distintas conclusiones, figurando entre ellas pedir al Gobierno que autorice la importación del trigo, dentro de los límites, necesarios, hasta la nueva cosecha.

Se acordó también abrir una información pública sobre el proyecto de corporación obligatoria del campo.

TODOS LOS PUERTOS DEL NORTE DE AFRICA TENDRAN EN EL DE CEUTA UN TEMIBLE RIVAL PARA EL TRAFICO

La paralización militar y el éxodo de las tropas paralizan un tanto la vida del puerto de Melilla, al que dará nueva vida la industria minera.—Importancia de los otros puertos

MADRID, Mayo de 1928. (UR).—En el puerto de Ceuta tendrán un temible rival para el tráfico general los demás puertos del Norte de Africa. Omitimos deliberadamente referirnos a Gibraltar que tiene un marcado carácter militar. Ceuta con su magnífica bahía, en época de la guerra retuvo en su puerto a las dos escuadras españolas y a barcos de gran tonelaje de la escuadra francesa. Ceuta puede dotar de agua potable a los buques con inusitada rapidez, calculándose en sesenta toneladas de ese elemento a la hora.

Con la terminación de la guerra el puerto que más intensamente se ha resentido en la escala de su tráfico, ha sido el de Melilla porque la corriente comercial se ha derivado hasta el puerto de Cala del Quemado, donde hoy vierte una nueva riqueza comercial y agrícola, asegurando el programa de la incipiente ciudad de Villa Sanjurjo.

Melilla con la paralización militar y el éxodo de las fuerzas expedicionarias prepara su engrandecimiento en la prosperidad de nuevas industrias, destacándose como la más importante la explotación de la Compañía Española de Minas del Rif que con ferrocarril propio desde los yacimientos de mineral en Benibulfrur ha instalado en el puerto un espacioso cargadero con gigantescas tolvas capaces para llenar el vientre de los barcos con más de mil toneladas de mineral por hora.

Fuera de la industria de la minería para la exportación puede decirse que en gran escala no existe otra, que la del desarrollo del arte indígena y algunas otras que se han establecido en la zona oriental con la única irradiación para proveer el mercado interior, el cual tendrá una mayor expansión, cuando termine la construcción del puente internacional sobre el río Muluya que permitirá el paso del comercio para la Argelia, con un acentuado intercambio de los productos del Marruecos francés.

Hasta la pacificación del imperio de Marruecos, los puertos de Ceuta y Melilla, como plazas de soberanía han tenido una más destacada protección del Estado español pero al comenzar la era del afianzamiento de la pacificación, a los presupuestos de Marruecos se han vertido para la reconstrucción de los demás puertos.

Las obras del puerto de Cala del Quemado, se inauguraron en presencia del Rey, durante su último viaje a Marruecos, consistiendo en hacer explotar una tonelada de dinamita para derribar un saliente rocoso del famoso Morro Nuevo, a cuyo pié del Monte Malmusi abre la pequeña bahía de Cala del Quemado amparada de los vientos levante y poniente que con tanta frecuencia azotan aquella costa.

Se pensó a raiz del desembarco de Alhucemas en habilitar como puerto toda la amplia bahía del Cabo de Quilates pero la realidad hizo desistir de la magna empresa imponiendo la habilitación de Cala del Quemado que hasta hoy no es más que un puerto de refugio.

Su situación geográfica en el Mediterráneo, ha arrebatado una respetable cantidad de tráfico al puerto de Melilla, logrando levantar al amparo del puerto la ya floreciente ciudad de Villa Sanjurjo, intensificando la vida comercial con cábilas tan importantes como las de Bocoya, Tenzaman, Benituzin y todos los poblados que constituyeron en un tiempo en el corazón del Rif, la sede del efímero reinado del famoso cabecilla Abd-el-Krim.

En importancia gradual dentro de la zona del protectorado español sigue al puerto de Cala del Quemado, el de Larache que por ser el primero del Atlántico se pretende dotarlo de garantías de seguridad de las que ha carecido hasta ahora. Es obra paulatina y costosa porque su famosa barra del Luccus ha sido constantemente el obstáculo principal de los desembarcos de tropas, ocasionando en muchos casos un crecido número de víctimas.

Han comenzado ya las obras de dragado. El día que estén terminadas Larache por su excepcional situación en el Atlántico compartirá con Kenitra de la zona francesa las rutas más asequibles para la penetración comercial del sur de Africa.

El Gobierno Español Dice la Ultima Palabra en el Viejo y Ruidoso Asunto de la Aldea de San Nicolás, en Canarias

LA ALDEA DE SAN NICOLAS FORMA UNA FINCA QUE ESTA DIVIDIDA EN 2.000 PARCELAS ENTRE LOS VECINOS

Al precio en que los propietarios compraron la finca, 505 mil pesetas, agrega el Gobierno la cantidad del 25 por ciento como precio de afección, lo que hace 632.000

CREESE QUE ANTES DEL PLAZO DE DIEZ AÑOS SERA REINTEGRADA LA CANTIDAD INVERTIDA

En Consejo de Ministros se tomó el acuerdo de suprimir la aeronáutica civil adscripta al ministerio de Estado agregándola a la militar y unificando así los servicios

SE INCORPORA LA AERONAUTICA CIVIL A LA MILITAR

MADRID, mayo 11. (U. P.) —En el consejo de ministros celebrado hoy se acordó la supresión de la Sección de Aeronáutica Civil adscripta al Ministerio de Estado, agregándola al Consejo Superior de Aeronáutica, unificándose de esa manera los servicios aéreos de Guerra, Marina y Transportes Civiles.

A TOLEDO DON ALFONSO Y EL EX REY DE GRECIA

MADRID, mayo 11. (U. P.) — El Rey Alfonso, acompañado por el ex Rey Jorge de Grecia y el general Martínez Anido, marchó hoy a Toledo, presenciando allí los ejercicios de los cadetes de Infantería, visitando después los monumentos de la vieja ciudad.

EL PLEITO DE LA ALDEA DE SAN NICOLAS

MADRID, mayo 11. (Prensa Aliada). — El Gobierno ha dado el paso final en el asunto de la indemnización a los propietarios de la finca denominada Aldea de San Nicolás, en Canarias.

Este pleito es antiguo y adquirió relieve con la visita al archipiélago del ministro de Gracia y Justicia. En la resolución tomada por el señor Ponte, después de un estudio detenido del problema agrario, planteado en aquella localidad, se fijaba como precio de la finca la suma de 505.000 pesetas. Esta es la cantidad que abonaron los actuales propietarios por las tierras.

Pero se trataba de determinar qué precio de afección había de consignarse por vía de indemnización a los propietarios, y el Gobierno ha resuelto abonarles, sobre la referida cantidad de 505.000 pesetas, en que ellos adquirieron la vasta finca, que constituye todo el pueblo de Aldea de San Nicolás, un 25 por 100 de indemnización por afección, lo que produce un total de 632.000 pesetas.

Para darse cuenta de la importancia del pleito, baste decir que las parcelas en que está dividida la finca son dos mil, y que el pueblo entero vive de su cultivo.

La cantidad que abona el Estado por la expropiación, y que será girada a Canarias por el Ministerio del Trabajo, al que corresponde el último trámite en el expediente, será reintegrada al Estado por los colonos en un plazo que no excederá de diez años; mas es posible que mucho antes revierta la suma por las magníficas cosechas que se recogen.

LA JUNTA DEL COMERCIO DE ULTRAMAR

MADRID, mayo 11. (Prensa Aliada).—El Gobierno ha dispuesto que formen parte de la Junta Nacional del Comercio Español de Ultramar, las siguientes entidades, mediante la designación de un vocal titular y un suplente:

Asociación General de Agricultores de España, Asociación General de Ganaderos del Reino, Unión Nacional de la Exportación Agrícola, Asociación Nacional de Vinicultores e Industrias derivadas del vino, Asociación Nacional de Olivareros de España, Federación Nacional de Exportadores de aceite de oliva de España, Federación Nacional de Fabricantes de aceite de orujo de España, Federación Nacional de Asociaciones Conserveras de España, Asociaciones de Fabricantes de conservas de pescado Fomento del Trabajo Nacional, Federación Nacional de Industrias, Liga Nacional de Productores, Liga Marítima Española, Asociación General de Navieros Españoles, Compañía Transatlántica Española, Banco de Crédito Industrial y Cámara Oficial Armera de Eibar.

COMIDILLA

NOVOA SANTOS. EL COLERIN. O CONVOYO!...

Mi hermana la Abadesa de San Payo, quería verme y que yo la viera. Hacía treinta años que nos habíamos perdido de vista; pero no de corazón, y era tiempo ya de que nos diésemos un verde fraterno. Fuí a Santiago de Compostela y encontré a la que dejé moza y garbosa, con sus cincuenta al hombro y algunos achaques al margen. La Comunidad nos recibió en quórum y nos agasajó con delicadeza monjil. Aún me enternece el recuerdo de un dulce de nueces verdes que le alegra las pajarillas al más troncho.

—Ya sé de tu asma, —me dijo Sor Teresa— y sé que sufres mucho.

—Te diré, Teresa hermana: esta asma mía, es tan mía, que la llevo como quien lleva las narices, que no se acuerda de ellas hasta que el catarro las ofende. Yo jadeo, pero vivo, y es únicamente al sufrir el ahogo cuando quisiera nadar y guardar la ropa; pero no me ahogo.

—Bueno; yo quiero que visites al doctor Nóvoa Santos; es un médico muy farruco, poco aseñorado y muy genial...

—Pues, como se pide.

Bajé del Convento, monté en un coche y atravesé Santiago, que no sé cómo pude, porque las calles son tan apretadas que no cabe el vehículo a lo ancho, y la gente tiene que meterse en las casas para dejar vía libre. A las ocho de la noche llegué al doctor y me echó la vista encima. Me examinó concienzudamente: no quedó en mi cuerpo parte clara, donde no pusiera él la yema.

—Amigo mío—concluyó el médico—tiene usted un "enfisema" de todos los diablos, y una "asma" de todos los demonios. El "enfisema" no se cura ni con ventosas, y las ventosas serían para el "asma" una ventolera... Ambos achaques están irritados en estos momentos... Si usted emprende mañana al amanecer el viaje a Lisboa, como piensa, puede ocurrirle alguna sorpresa de cuidado.

—Pues, ya no puedo retroceder.

—Pues, a la buena de Dios.

—¿Qué le debo, doctor?

—¡Ah! Pero usted, ¿quiere pagar?

Nóvoa Santos me hizo esta pregunta a boca de jarro, suavemente, como un pistoletazo de mano amiga. Yo me turbé, vacilé, tosí como un bellaco y me arranqué como un valiente. No era gallardía que un periodista de la Habana empinase la botella en tierra de grelos.

—Con mucho gusto, doctor.

El doctor me cotizó de arriba a abajo y me restalló esta frase sonora.

—Cincuenta pesetas.

—Como esas.

Desgarré del bolsillo dos **cangrejos** y fuíme contento, aunque desahuciado. **Morir habemus.**

En Valenca do Miño probé un vino único, y que por único no quise desdeñar, y unas cerezas verdes. Seguimos Portugal abajo. A poco, un revisor lleno de galones y de bigotes, me entregó unos boletos invitándome a pagar.

—Amigo mío—le contesté—ya he pagado mis pasajes.

—Esto—alegó el revisor—e outro pago, agora este e **convoyo rápido.** Se le coubra a velosidade.

—Pero, si yo no tengo prisa.

—Pague, pague Su Excelensia...

Por no desmentir la excelencia de mi persona, pagué ciento y pico de escudos, pero al mismo tiempo sentí un retortijón que me hizo meter los dos puños en el ombligo.

—Un té, dadme un té—gemía yo.

No había té. El retortijón seguía, el tren seguía y cuando me anunciaron cambio de tren, tuvieron que llevarme en volandas. Este outro convoyo era más guapo; pero yo no estaba para apreciaciones; yo tenía colerín y estaba seguro de curarlo con una taza de té... ¿Era esta una de las sorpresas que me anunciara Nóvoa Santos?

Seguía yo con los puños en el ombligo y retorciéndome a ratos, cuando se me enfrenta outro revisor con outros galones e outros bigotes tiesos:

—Si gusta Su Excelencia...

—Pero, oiga: es que yo he pagado ya dos veces.

—Este e outro pago; e outro convoyo; o convoyo do luxe... Si gusta Su Excelencia...

El miserable me arrancó otros ciento y pico de escudos, y me dijo con sorna:

—"Moito obrigado.

—Anda, que te pelen! Por fin pareció el té. Lo tomé con fruición y como por ensalmo desapareció el colerín, y ya en el pleno dominio de mi humor natural, hicimos calendarios.

—¿A qué se debió el colerín?

—A los pronósticos que Nóvoa Santos...

—No: al cobro de los escudos por aquel cara de Barrabás.

—Tampoco: al vino único y a las cerezas verdes...

No hubo acuerdo.

Ya en Lisboa monté en un tranvía. Al verme el conductor pegó un campanillazo, detuvo o convoyo y me señaló con majestad un letrero que decía en lo alto: "Seis logares" no mais na retaguardia".

—Bueno—pregunté yo—¿y qué?

—Que non cabe Su Excelencia.

—Vaya si quepo.

—No me va Su Excelencia?

—Estoy quepiendo.

—Ma e prohibo.

—Si e prohibo, fuxo.

—Fuxa Su Excelencia...

—Fuxíu—dije yo apeándome. Y o convoyo siguió su camino.

En aquella plataforma cabían veinte personas y no admitían más que seis. Aquí en la Habana, caben seis y admiten más de veinte. Es verdad que vamos colgados de las ancas del prójimo y echando la papilla; pero vamos, que es lo que se trata de demostrar.

Y ahora voy yo a ver al doctor Santos Nóvoa para consultarle mi colerín. ¿Fué el pronóstico del ilustre patólogo? ¿Fué la conjunción del vino verde y de las cerezas no maduras o fué la impresión diabólica de aquellos Barrabases que entraron a saco en los escudos de mi excelencia?

Atanasio RIVERO.

VARIOS PENADOS HACEN GESTIONES EN PRO DE OTRA LEY DE AMNISTIA

Aprovechando la concurrencia en estos días de marejada política a Gobernación de numerosos congresistas, los penados que realizan sus labores como empleados de aquella dependencia, en las oficinas de la misma, han hecho entrega en el día de ayer de una larga instancia a varios Representantes y Senadores, exponiéndoles sus más vehementes deseos de que promulguen otra Ley de Amnistía.

Se quejan los penados en su exposición de las severas restricciones que hicieron ineficaz, para ellos, la que se promulgó en 29 de diciembre de 1927, hace apenas seis meses y que en la práctica ha hecho imposible la rebaja de la pena aún a los que mejor se han comportado en el cumplimiento de las penalidades que la sociedad les impuso y a los que sería noble ayudar a colocarse nuevamente en la línea del bien y del deber, elevándolos.

LA OBRA DE SECADES ASILO PARA NIÑOS Y DELINCUENCIA INFANTIL

Ayer hizo entrega al nuevo Secretario de Gobernación General Delgado el doctor Manuel Secades de su obra sobre Asilos para niños y reformatorios para menores delincuentes, que acaba de editar, dando cima al empeño que oficialmente le confiara aquella Secretaría de efectuar un estudio en estas materias, para las posibles adaptaciones que han de hacerse en Cuba de nuestros establecimientos de ese género a las más modernas orientaciones.

Dicha obra, primorosamente editada por la casa de 'Rambla y Bouza', que ha ayudado mucho al doctor Secades en este empeño, ha merecido muchos elogios de cuantos la conocen. El doctor Secades tuvo la delicadeza de dedicar varios ejemplares también a los periodistas que hacen la información de Gobernación, en agradecimiento a la cooperación que siempre le han brindado.

GOBERNACION ESTUDIARA LA OBRA DRAMATICA TRAGEDIA DE LOBOS

El Jefe de Espectáculos no quiere autorizar la función hasta no conocer el criterio de aquel Centro Gubernativo.

En la tarde de ayer el Jefe del Negociado de Espectáculos del Ayuntamiento señor Sierra, se dirigió a la Secretaría de Gobernación anunciándole que está próximo a estrenarse en uno de los teatros de esta capital la obra dramática del literato señor Heriberto López, titulada "Tragedia de Lobos" y que desea conocer el criterio de aquel centro gubernativo antes de autorizar tal función.

Dicha obra es parte de la labor política que en el destierro realiza en beneficio de su país el mencionado literato, contra el Gobierno del General Juan Vicente Gómez.

Esta obra será nuevamente estudiada por el doctor Miguel de Marcos e informada al Secretario General Delgado.

LA SOCIEDAD E. CONCEPCION ARENAL CONMEMORARA HOY EL ANIVERSARIO DE LA MUERTE DE EMILIA PARDO BAZAN

Con este motivo en los salones del M. I. Centro Gallego tendrá lugar una brillante velada con números de música y canto y un discurso del académico Ruy de Lugo Viña

CONDESA DE PARDO BAZAN

El embajador de España y el Dr. Roberto Novoa Santos han sido invitados al acto

Organizada por la Sección de Cultura de la prestigiosa Sociedad Estudiantil Concepción Arenal, se celebrará esta noche una solemne velada lírico-musical en el Palacio del M. I. Centro Gallego, con motivo de cumplirse el séptimo aniversario del fallecimiento de la eximia escritora doña Emilia Pardo Bazán.

He aquí el programa del interesante acto:

Primera parte.

I.—(a) Himno Nacional Cubano. Figueredo. (b) Marcha Real Española, por la brillante Banda Municipal, dirigida por el maestro señor Gonzalo Roig.

II.—Breves palabras por el señor presidente de la Sección de Cultura.

III.—Marcha Fúnebre Chopin, por la Banda Municipal.

IV.—"Marineda", discurso por el señor Ruy de Lugo Viña, Académico correspondiente de la Real Academia Gallega.

Segunda parte.

I.—Sonata gallega ,Montes, por la Banda Municipal.

II.—Recitación por el asociado, señor Fabián Rodríguez.

III.—Romanzas por la señorita Maruja González, acompañada al piano por la señora Isabel Caragol de Núñez, (Perteneciente a la Juventud Artística Gallega).

(a) 'El Cabo Primero", Caballero. (b) "Suicidio de la Gioconda", Ponchielli. (c) "Cavallería Rusticana", Mascagni.

IV.—Rondalla de la Sección de Bellas Artes del M. I. Centro Gallego, dirigida por el maestro señor José F. Vide.

(a) "Granada", Serenata Española, Albéniz. (b) "Los Arenaleses", Pasodoble. Vide.

Han sido invitados a este acto el excelentísimo señor Embajador de España, el ilustre galeno doctor Roberto Novoa Santos y las sociedades hermanas. Los asociados del Centro Gallego con sus familias podrán asistir presentando carnet y recibo a la comisión de recepción.

La velada resultará brillantísima.

EL CENTRO VASCO DE NUEVA YORK

NUEVA YORK, Mayo 11.—(U.P.) —El Centro Vasco Americano inauguró hoy su edificio propio en el número 48 de la calle Cherry, con una fiesta que resultó ser uno de los principales acontecimientos de la historia colectiva de los vascos residentes en Nueva York.

El edificio, estructura de cuatro pisos, tiene magníficos salones de billar y recreo, muy bien alhajados, para los 220 miembros de la Asociación. Ha costado casi cincuenta mil pesos y después de haber sido concluído la Asociación recibió una oferta de 65 mil pesos, que fué rehusada.

Don Valentín Aguirre es el presidente del Centro Vasco Americano, y Don Juan Zabalí el Vicepresidente. Ambos son personas muy conocidas en la sociedad española de esta ciudad.

La Base Aérea de Tablada

CRONICA SEVILLANA

(DE "LA VOZ DE MADRID")

Entre los establecimientos militares, orgullo de España, debe figurar en primera línea la base aérea de Tablada. Es uno de los centros de esta naturaleza mejores de Europa, e indudablemente el primero de la Península, por los elementos de que dispone, por su privilegiada situación topográfica y por su personal brillantísimo de oficiales pilotos.

En año y medio se construyeron los "hangares", garajes y demás edificios, y quedaron montados todos los complicadísimos servicios que requiere un centro aéreo moderno. Se invirtieron siete millones de pesetas.

Nuestra base aérea ha ido formándose activa y silenciosamente. Lo que comenzó siendo un modesto aeródromo, con escasos elementos, se ha convertido en un verdadero pueblo, con sus calles, pabellones para oficiales, viviendas para el personal obrero y escuelas para los hijos de éstos, servicios de agua alcantarillado, etc.

Sevilla misma no conoce enteramente lo que es la base aérea de Tablada. No es extraño que en el resto de España falte una idea aproximada de su importancia.

Júzguese lo que es hoy ese centro de aviación, que cabe describir echando una visual a su conjunto; cuatro grupos de tres "hangares" metálicos cada grupo; uno de otros tres, y otro de dos, de cemento armado, destinados estos últimos para grandes aparatos de bombardeo. Un edificio de cemento para talleres de 32 por 50 metros de luz la nave central, y cinco naves laterales de diez metros de anchura. Cuatro edificios para escuadrillas; otros cuatro para almacenes; otro para gasolina con depósitos metálicos bajo tierra capaces para doscientos cincuenta mil litros, y otro para lubrificantes capaz para cien mil litros.

Edificios para pruebas de motores, polvorín, garajes, pabellones de oficiales solteros, de dos plantas: una verdadera preciosidad—el Plaice, según se le denomina—, coquetón, alicatado al estilo andaluz y en el que parece que manos femeninas cuidan de que no falten flores en los búcaros y tibores que lo adornan.

Locales para la Dirección de la base, dependencias generales, dormitorios de tropa, comedores, enfermería, estación de radiotelegrafía, viviendas para el personas obrero, escuela para los hijos de estos, dotada de material moderno, y que seguramente agradaría al batallador de la enseñanza primaria Luis Bello si tuviera ocasión de verla.

Cuenta toda la base aérea con servicios de agua notable y para usos generales, alcantarillado, red de alumbrado, fuerza motriz, una caseta de transformadores, lavaderos mecánicos, estación de filtraje de agua del río, campo de deportes, jardines y huerta.

La línea de "hangares" y demás edificios tiene una longitud de mil cuatrocientos metros.

Los caballeros del aire que componen la oficialidad de la base aérea tienen una característica especial dentro de la familia militar. No hemos visto entre ellos hombres graves ni adustos. Siempre alegres, con la sonrisa en los labios, sencillamente realizan sus vuelos sin darles otra importancia que no sea la técnica y de diaria enseñanza.

Existen entre ellos los más firmes lazos de compañerismo y afecto. El tuteo reemplaza a la sequedad oficial entre estos hombres que muchas veces corrieron los mismos peligros y vieron la muerte muy cerca. Dan la sensación del más estrecho compañerismo y estimación mutua, la alegría que comunica a los espíritus el clima, el sol y el cielo sevillanos; el ambiente sano y embellecido por las flores que adornan las calle de la base aérea. "Mens sana in corpore sano" parece ser el lema de estos caballeros del aire que dedican su vida al trabajo, al sacrificio, al estudio, a la actividad constante.

Su misión diaria es levantarse muy temprano para comenzar los vuelos a las ocho de la mañana, y que suelen efectuar en patrullas, realizando misiones de fotografía, levantamiento de planos, simulación de bombardeos. Todo ello alternando con conferencias investidas de un sentido pragmático. Terminada su misión aérea y de estudio practican deportes: tennis, natación, escrima y equitación.

Por la tarde es escasa la actividad aérea. Los oficiales solteros marchan a Sevilla a ver a sus novias— ¡oh la atracción del piloto aviador sobre la mujer!—, a buscar en el eterno femenino la alegría del vivir. Es cuando únicamente se desperdigan los caballeros del aire, cuyas vidas colectivas en su Palace crea entre ellos un ambiente de paz, de cordialidad, sólo interrumpido en sus escapadas a Sevilla.

Por aquí se cree que los aviadores hacen una vida algo desordenada. Tal suposición es un completo mito. El honor de Cuerpo, la dignidad del uniforme somete su sangre moza a los más estrechos rigorismos. Y por otra parte sus actividades, sus inquietudes, la disciplina, les obliga a reintegrarse a la base a las doce de la noche, donde han de pernoctar para realizar vuelos de mañanita. Porque un aviador cansado, destrozado por una noche de blanco, no puede contar con el perfecto dominio de sus nervios, y una vacilación, un descuido en el rápido manejo de los mandos les extiende un pasaporte para el otro barrio.

El hermetismo de los oficiales pilotos de la base aérea es la pesadilla de los reporteros. Los aviadores no dan importancia a sus vuelos, rehuyen toda exhibición, no quieren verse en letras de molde. Y aunque proyecten las más arriesgadas empresas, las preparan callada y silenciosamente, y un buen día alzan el vuelo—que, cuando más, nos cuentan que es de ensayo—y permanecen en el aire treinta y cuarenta horas.

Francisco P. Rioja.

M.E.C.D. 2016