SECCION 1ª

TIEMPO PARA HOY
Bueno. Posible descenso en la temperatura. Viento fresco.

DIARIO DE LA MARINA

EDICION DE LA MAÑANA
INFORMACION CABLEGRAFICA MUNDIAL POR NUESTROS HILOS DIRECTOS

SECCION 1ª

AÑO XCVI. — No. 126 Acogido a la Franquicia Postal LA HABANA, DOMINGO 6 DE MAYO DE 1928. —SAN JUAN ANTE PORTAM LATINAM El Periódico más antiguo de Cuba 50 PAGINAS: 10 CENTAVOS

ARTICULO SOBRE EL PROBLEMA DEL AZUCAR EN CUBA

"Cuba lucha con preocupaciones análogas a las de los intereses de la goma en la Gran Bretaña."

NUESTRO PROBLEMA ES RESTURAR LA PRODUCCION

"Cuba ha iniciado una campaña para preparar la opinión a la derogación de las restricciones"

NUEVA YORK, mayo 5. (U. P.) El periódico "Journal of Commerce" de Nueva York, señala, en uno de sus editoriales, "la existencia de síntomas que indican la posibilidad de que Cuba se encuentre luchando con el mismo problema que ha causado tantas preocupaciones a los intereses de la goma en la Gran Bretaña".

"El problema de Cuba—dice—consiste en hallar el medio de restaurar la producción azucarera con la menor perturbación compatible con medida tan radical como la de seguir una política completamente opuesta a la que ha venido cultivando el Gobierno.

"Vale decir que Cuba ha iniciado ya una campaña para preparar a la opinión pública para la derogación de todas las restricciones", continúa diciendo el editorial, el cual cita el mensaje enviado recientemente al Congreso por el Presidente Machado declarando llegado el momento de emplear medios distintos a la restricción.

"Se están manifestando—dice el periódico—los efectos de la restricción. Las existencias de azúcares crudos en los almacenes del distrito de Nueva York son excesivas y comienza a escasear el espacio. Las refinerías se han negado hasta ahora a hacer concesiones en los precios a sus clientes, dando esto por resultado una contracción en el consumo. Cuanto más duradera sea esta situación, más difícil será llevar a cabo una fácil transición a las condiciones normales".

HENRY MILLER, WASH. D.C.

Gen. Alvaro Obregon

Morones — leader obrero — parace querer "desmoronar", según los cables últimos, la candidatura del general Obregón, ex-Presidente, ahora en trances de reincidir. Este incidente proletario, por lo inesperado e imprevisto, causó, al divulgarse, una efectiva sorpresa no ayuna de eventualidades.

SERA DE OCHO AÑOS EL PERIODO DEL PRESIDENTE

Los representantes que sean electos en el año de 1930 lo serán también por 7 años

A las dos y media en el hemiciclo de la Cámara.

Sesión plenaria de la Convención Constituyente. Preside el Dr. Bustamante.

En las secretarias Viriato Gutiérrez y José Antonio Alvarez.

Lectura del acta de la sesión anterior. Aprobada.

Está a la orden del dia el dictamen de los Quince, que ya publicó el DIARIO, el viernes, un día antes de ser emitido oficialmente.

El doctor Viriato Gutiérrez explica la importancia del documento y dice que aún no está terminado, ya que ha sido dividido en dos partes: la primera es conocida, la segunda, que se refiere al aspecto político de la Reforma, se hará en seguida.

Octavio Zubizarreta presenta moción a fin de que se celebren sesiones el lunes, martes y miércoles de la semana entrante, de 4 a 7 p. m. para la discusión del dictamen.

Se opusieron Porfirio Andreu y Garcia Rivera. El primero haciendo ver que la mayor parte de sus asuntos judiciales que tiene que ventilar en la Audiencia de Matanzas están señalados para esos dias; el segundo porque le parece que no debe haber una discusión festinada.

Campos Marquetti abunda en los razonamientos de Garcia Rivera diciendo que no debe discutirse un asunto de tal trascendencia a la ligera.

El doctor Gutiérrez responde a los objetantes: al primero le dice que es fácil solucionar su problema ante la Audiencia de Matanzas por medio de una certificación de la Presidencia de la Constituyente que le sirva de excusa. Al segundo le hace ver que el proyecto de Reforma es ampliamente conocido de todo el pais, y particularmente de los constituyentes aun antes de que fueran electos, de manera que no hay por qué provocar nuevas dilaciones; que lo único que resta es conocer lo que debe aceptarse del proyecto de Reforma y lo que ha de rechazarse, que es lo que dará estructura a la Reforma.

Con estas aclaraciones es puesta a votación la moción Zubizarreta, siendo aprobada por mayoria.

Garcia Rivera se extraña de que la prensa haya publicado el dictamen de los 15 antes de que llegara a conocimiento de los delegados. Hace idénticas manifestaciones el doctor Hernández Cartaya. El Secretario Dr. Gutiérrez explica que no se ha publicado el dictamen completo, aunque sí LO ACORDADO HASTA EL MOMENTO, no pudiendo evitarse que se conociera dicho dictamen dada la reconocida habilidad reporteril y el hecho de que siendo quince los miembros de la Comisión dictaminadora forzosamente encuentran los cronistas alguna fuente propicia para recoger sus informaciones.

Pasa a la pág. 20 columna 6

Ciclo de Conferencias Técnicas del Doctor Nóvoa Santos

La primera conferencia tendrá lugar el próximo lunes 7, a las 9 p. m. en el Salón de Actos del Hospital Calixto Garcia.

Presidirá el acto el señor Rector de la Universidad, el cual dirá breves palabras como prueba de agradecimiento de la Universidad a la Institución Hispano-Cubana de Cultura por haberle obsequiado con las cinco conferencias técnicas del Dr. Roberto Nóvoa Santos.

Después el doctor Federico Grande Rossi, Profesor Titular de una de las Cátedras de Patología General, presentará al Profesor Nóvoa Santos.

Por último, éste dará una conferencia (con proyecciones) sobre Estados Diabetoides.

Las restantes conferencias serán, en el mismo Salón de Actos, en las siguientes fechas:

Martes, a las 11 a. m.
Martes, a las 9 p. m.
Miércoles, a las 11 a. m.
Miércoles, a las 9 p. m.

Ha sido preciso fijar dos conferencias para el mismo dia porque el doctor Nóvoa Santos tiene que visitar la filial cultural de Santiago de Cuba.

Los temas hasta ahora fijados son los siguientes:

Segunda conferencia: "Neurosis y disenestosis".

Tercera conferencia: "Patología del sistema extra-piramidal".

Cuarta conferencia: "Policitosis esenciales".

Existe gran espectación en el cuerpo médico y entre la masa estudiantil.

Asistirán médicos del interior de la isla.

UN JOVEN MATA A SUS PADRES Y A 5 HERMANOS

El haberle negado permiso para usar el automóvil de la casa le hizo concebir venganza

DESPUES DE MUERTOS LES PRENDIO FUEGO

Realizado el espantoso crimen, el joven parricida se marchó tranquilamente al cine

EL DORADO, Kansas, Mayo 3. (UP).—La policía ha detenido al joven Owen Oberst, de 17 años de edad, convicto y confeso de ser el autor de la muerte de siete miembros de su familia por el único motivo de que no le permitían hacer uso del automóvil de la casa.

Después de haber dado muerte a tiros a su padre, William Oberst, a su madre, a tres hermanos y a dos hermanas, el joven Owen roció con petróleo sus cadáveres y les prendió fuego, abandonando la casa y trasladándose a la ciudad para ver una versión cinematográfica de "El pastor de las montañas".

Cuando se hallaron, el 20 de Abril pasado, los cadáveres carbonizados de los siete miembros de la familia Oberst, en su residencia, Owen fué detenido. Interrogado por la policía, dijo que aquella noche asistió a una función cinematográfica y que ignoraba por esa causa, como pudo comenzar el incendio. Pero se descubrieron, tras cuidadosas pesquisas, pruebas de que algunos de los miembros de la familia habían muerto a consecuencia de heridas de bala, y con esta pista se llevó a cabo una secreta investigación que dió lugar a que el joven fuese sometido a un largo interrogatorio y hoy confesó que había dado muerte a tiros a sus familiares, prendiendo fuego después los cadáveres.

Refirió a la policía que con frecuencia sostenía altercados con su padre con motivo del automóvil y que el día 20 de Abril, en que pidió y volvieron a negarle el uso del vehículo, juró vengarse de su familia. Herbert, de seis años de edad, fué al primero de sus hermanos con quien tropezó, y le disparó un tiro en la cabeza. A este siguieron la niña Edith de ocho años, Hugh de diez, y Ralph de catorce.

Se trasladó después a otra habitación, dando muerte a la autora de sus días y a su hermana Dorotea, de dieciseis años. El padre de Oberst, al oir los disparos, penetró en la casa, encontrando los cadáveres de su esposa, [illegible] sus hijos sobre el pavimento. Antes de que pudiera arrojarse sobre su hijo, éste le hizo un disparo derribándolo.

Terminada su labor criminal, Owen cogió una lata de petróleo y derramó el líquido sobre los cadáveres, empapando las ropas que los cubrían, dándoles fuego después y abandonando enseguida la casa.

Se dirigió a una función cinematográfica, regresando después a su casa, para hallarla convertida en un montón de ruinas. Bajo las ruinas se hallaban sus padres y hermanos carbonizados de tal manera que era casi imposible reconocerlos.

Hoy Hablará en Payret el Profesor Novoa Santos

Roberto Novoa Santos, el sabio catedrático de Patología de la Universidad Central de Madrid, hablará hoy, domingo, a las 10 a. m., en el Teatro "Payret", desde la tribuna eminente de la Institución Hispano-Cubana de Cultura.

El insigne biólogo ha elegido para esta disertación un tema altamente interesante: "La posición biológica de la mujer".

El público habanero, que tuvo oportunidad de conocer anteriormente el criterio del doctor Marañón cerca de ese importante punto científico, conocerá ahora la actitud que ante él adopta el doctor Novoa Santos.

La prestigiosa Institución Hispano-Cubana de Cultura, cuya meritísima labor va haciéndose cada día más ámplia y más fecunda, cuenta ya con dos nuevas filiales, organizadas por elementos amantes de la cultura y del progreso en las ciudades de Camagüey y Caibarién.

Bonilla, por Maribona.

Diego Bonilla que es una buena cosa, como su nombre indica ya,—frase de París—pues nadie ha osado decirle que "apenas se llama Diego", nos presentará, el martes, en el Nacional, a su violín y a su chaquet...

En París, de este artista del arco se dice que tiene, como la bella ciudad, un Arco de Triunfo...

Es inevitable concurrir.

Mañana:

Las Posibilidades del Regadío.

Salió el "Italia" Para Spitzbergen

VADSOE, Noruega, mayo 5. (U. P.) — Hoy remontó el aire el dirigible polar "Italia", a pesar de las noticias meteorológicas dando cuenta de condiciones adversas para el vuelo, en dirección a Kings Bay, Spitzbergen, base desde la cual realizará su exploración al Polo Norte. A las 8:31 de la noche comenzó el "Italia" su vuelo a Spitzbergen y a las 10:30 pasaba por la aldea de Gamvik, a una altura de 300 metros, con una velocidad de 90 kilómetros por hora.

Cuando partió el dirigible, el viento soplaba en calma, pero las noticias recibidas informaban que a lo largo de todo el curso que tiene que seguir la nave hasta Kings Bay reinaba mal tiempo. El general Nobile adoptó su decisión de reanudar el viaje después de tener informes de que habían abatido los fuertes vientos que soplaban a lo largo del curso que debía seguir la nave.

Declaró el general Nobile que esperaba llegar a Kings Bay en veintidós horas, cálculo superior en duración a los anteriormente hechos y para el cual se han tenido en cuenta las condiciones desfavorables con que tropezará en el viaje.

Más informaciones complementarias en la plana de Cables

UNDERWOOD & UNDERWOOD, N. Y.

Princess Julianna

Cumplió 19 años, es heredera de un trono—el de Holanda—y concurre diariamente a clases, en la Universidad...

CUMPLIO 19 AÑOS LA HEREDERA DEL TRONO HOLANDES

La princesa Juliana es hija única de la reina Guillermina y del príncipe Enrique

LA HAYA, mayo 5. (UP). — La princesa Juliana, única hija de la reina Guillermina y del príncipe Enrique y heredera al trono holandés, ha recibido centenares de mensajes de felicitación con motivo de haber cumplido diecinueve años de edad.

La princesa, que asiste todavía a las clases de la Universidad de Leiden, es popular entre sus condiscípulos que acuden al palacio que habita en La Haya y que le fué regalado el año pasado, a gozar de los bailes y diversiones que allí se organizan con frecuencia.

La princesa Juliana es uno de los miembros más democráticos de la realeza europea. En la universidad observa la misma vida que los demás estudiantes, sin privilegios ni ventajas sobre sus compañeros. Cuando va de su palacio a la Universidad de Leiden, lo hace en tercera clase y se codea con toda clase de público.

Es famosa por su afición a todos los deportes, distinguiéndose en la equitación, golf, lawn tennis, hockey, patines, bicicleta, regatas en bote y excursiones campestres.

El próximo acontecimiento magno en la vida de la princesa será su matrimonio, que se espera tenga lugar con algún miembro de la familia real europea. La creencia popular supone que el próximo consorte al trono holandés será un escandinavo, basándose las conjeturas en las frecuentes visitas que hace la princesa a esos países septentrionales.

CHINA Y JAPON EN GUERRA

TOKIO, mayó 5. UP.—El Gobierno japonés comunica que los tres mil soldados japoneses atacados por el ejército nacionalista chino en Tsinanfu han logrado hacerse fuertes en el barrio extranjero, asegurando con esto la protección de los residentes allí congregados.

No se ha logrado consolidar la resistencia sin grandes bajas: 300 son las japonesas, 1.200 los muertos chinos y cerca del mismo número los heridos.

El Gobierno de Tokío ha dispuesto el envio de refuerzos en cantidad que cree suficiente a hacer frente alos 35.000 ó 40.000 nacionalistas atacantes. Por lo pronto, dos mil japoneses se dirigen a marcha forzada desde Tsintao, a 320 kilómetros de la costa de Shantung, para reforzar la guarnición de Tsinanfu. Además, un contingente de 2.300 nipones ha embarcado hoy en Dairen, Manchuria, para Tsintao.

Entre tanto, la división Nagoya, fuerte de siete mil hombres, ha recibido la orden de salir del Japón, para hacer frente a los nacionalistas, cuya fuerza se calcula entre 35.000 y 40.000 hombres, con la posibilidad de que el grueso del ejército de Chiang-Kai-Shek, comandante en jefe de los nacionalistas, se una a aquellas de trabarse algún importante combate. Acompañarán a la división dos escuadrillas de aeroplanos.

Considérase aquí que Japón se halla prácticamente en estado de guerra con China. El hecho de no ser gobierno responsable el régimen que acaudilla el generalísimo Chiang-Kai-Shet impide que se dé la palabra "guerra" en todo su importante significado.

LA SITUACION CONSIDERADA EN PEKIN

PEKIN, mayo 5. UP.—Ha despertado aquí general interés la forzada intervención de las fuerzas japonesas en la guerra civil de China.

Chang Tso Lin, el dios de la guerra en la Manchuria, y generalísimo de los ejércitos del Norte, y los representantes diplomáticos extranjeros, están convencidos de que cualquiera que sea el resultado de la grave situación de Tsinanfu, donde los soldados japoneses han sostenido duros combates con las fuerzas victoriosas del ejército nacionalista invasor, ha de ejercer enorme influencia en todo el curso de los acontecimientos en China.

En las anteriores perturbaciones graves que se registraron en este país, como las de Nankin y Hankow, donde también perdieron vidas los extranjeros, muchos observadores esperaron que interviniera el Japón, para defender sus intereses vitales—especialmente en la Manchuria y Shantung—amenazados en todo el tiempo que duró el avance nacionalista hacia Pekín. Pero Japón permaneció inactivo a causa de dificultades interiores en su país, donde los partidos ejercían una presión casi igual a favor y en contra de la intervención en China.

Dúdase que llegue a impedirse la batalla entre japoneses y nacionalistas, debido por una parte al enojo que ha provocado en estos últimos tiempos la intervención japonesa y por otra a la determinación del Gobierno de Tokío de defender sus intereses en Tsinanfu.

Desde luego, el choque con los japoneses ha retrasado considerablemente el avance de los nacionalistas hacia Pekín, capital del norte de China, permitiendo la ordenada retirada de las vencidas tropas del norte. Los ejércitos de Chan-Tso-Lin están consolidando ahora sus defensas en un frente de 320 kilómetros al sur de una línea que corre desde Pekín a Tientsin.

Más informaciones complementarias en la plana de Cables

LAS DIFERENCIAS ENTRE Z. BAZAN Y EL PRESIDENTE

La dimisión de su cargo no altera su profunda adhesión a la política del jefe del Estado

NO QUIERE NADA CON LOS CONSERVADORES

El General Presidente trata de dividir la Secretaría de Gobernación en 4 secciones

El distanciamiento del Comandante Zayas Bazán del General Machado, acaso no sea absoluto, ni tampoco definitiva la separación de aquél, del Gabinete gobernante. Señalamos hace dos dias el hecho significativo de que el Secretario dimitente continuara firmando los documentos de su despacho. Y ahora podemos agregar que acaso estemos en los umbrales de una solución inimaginada.

Ayer habló el distinguido comandante con uno de los amigos íntimos y más fieles del Presidente. Hubo rasgos de sinceridad curiosos. La dimisión de su cargo no altera la profunda adhesión a la política del Gral. Machado, ni el deseo actual de ponerse al frente de su campaña reeleccionista. El, cree actuar con perfecta consecuencia en su enemiga hacia los conservadores, que lo persiguieron en Febrero del 17, con rasgos de crueldad. Pero no está desvinculado de los puntos de vista del Gral. Machado.

El Gral. Machado asistirá a la boda de la Hija del Comandante, y de ahí se espera que surja una solución cordial. El Presidente de la República, sin embargo, cualquiera que sea el arreglo que este problema tenga, se propone tener más cerca de él la Secretaria de Gobernación, y su ánimo se inclina casi decisivamente hacia el General Delgado.

El Presidente se apercibe para dividir en cuatro grandes Secciones esa Secretaria Estos sectores serán: 1. Secreta, (investigaciones privadas etc) 2. Policia, dándole a este cuerpo carácter nacional y mandado por oficiales del Ejército a cuyo frente quedará el General Pablo Mendieta; 3. Sección de Asuntos Provinciales y Municipales (supervisión de los Municipios y las provincias) y 4. Orden Público, con nexos y relaciones con todos los movimientos políticos, sociales y obreros que se desenvuelven en el país.

ROA Y BAZIL A STA. CLARA

Dos ilustres amigos, redactor el uno y colaborador el otro, del DIARIO, Jorge Roa y Osvaldo Bazil, parten hoy, en el primer tren, para recorrer la provincia de Santa Clara, en misión de publicidad nacional a cargo de ambos amigos.

Pronto verá Cuba el fruto de esa noble y alta misión periodística que realizarán nuestros dos queridos compañeros, a quienes deseamos el más franco de los éxitos.

UNDERWOOD & UNDERWOOD, N. Y.

Prince Otto von Bismarck

LA ACTUALIDAD GRAFICA. Otto von Bismarck, nieto del famoso canciller de hierro, que se ha casado en Berlín con la millonaria señorita Annemarie Tengbom. El príncipe de Bismarck es actualmente Secretario de la Legación de Alemania en Estocolmo y la desposada es hija del doctor sueco Tengbom, arquitecto del Gobierno, perteneciente a una de las primeras familias de Suecia.

SERA SENADOR EL DR. V. GUTIERREZ EN ESTA SEMANA

Los jurisperitos del Senado consideran innecesario esperar hasta las próximas elecciones

En esta semana quedará electo y tomará posesión el Senador doctor Viriato Gutiérrez. Ocupará la vacante del doctor Varona Suárez. Los jurisperitos que hay en el Alto Cuerpo Legislativo han considerado inútil esperar el lapso que nos separa de las próximas elecciones. Y consultando precedentes en los casos de elecciones de segundo grado llegan al que se produjo hace años por la muerte del senador oriental señor Yero Sagol, y ahí creen haber encontrado la fórmula legal, precisa y justa. En aquella sazún se proclamó acto continuo al señor Félix del Prado.

Los compromisarios senatoriales que eligieron a Varona Suárez. — Los compromisarios senatoriales que eligieron a Varona Suárez serán pues, convocados inmediatamente para darles cuenta del fallecimiento de su elegido. Y para que, en consecuencia, determinen también, con los propios poderes de que los invistió en aquella fecha el cuerpo electoral, quién debe ser el sustituto.

Pero, Viriato Gutiérrez, cerebro pensante, imaginación prodigiosamente modelada y cultura y trabajo infatigables puestos al servicio del general Machado (que todo eso y tesonera voluntad ha sido en la colaboración prestada al actual Gobierno) no se alejará mucho del Palacio al ocupar su escaño en el Senado.

Inicia Mañana su Exposición el Señor Hernández

La exposición de Hernández Cárdenas.—Mañana por la noche tendrá lugar en el local de la Asociación de Pintores y Escultores, la inauguración de la Exposición que de sus obras originales, ofrece al público uno de los artistas mejor dotados y de más felices realizaciones ya en cierto orden entre los de la joven generación cubana.

Nos referimos a Hernández Cárdenas, que con frecuencia ha ilustrado nuestras páginas, con dibujos llenos de carácter y de concepción moderna o con bien logradas caricaturas de personajes de la hora, política o literaria.

En nuestro próximo suplemento de Rotograbado, aparecerán algunas de las obras expuestas, que ya han obtenido la sanción de conocedores como Quinquela Martín, Jaime Valls, Mauricio Suárez Solís, y en las que el joven artista se presenta en un aspecto absolutamente original.

A reserva de dedicar en nuestras columnas, toda la atención que este suceso intelectual requiera, queremos llamar la atención de nuestros lectores acerca de su inauguración, para rcomendarles que no dejen de visitar los salones de la Asociación de Pintores, donde desde mañana podrán apreciar íntegramente las realizaciones logradas ya por nuestro brillante colaborador y querido compañero.

Hernández Cárdenas, visto por Rafael Blanco.

3 MUERTOS

Véase la Pag. 82

NO HAY PELIGRO EN EL TRAYECTO CANARIAS-CUBA

Así lo afirma el jefe de los servicios meteorológicos de Madrid señor Messeguer

MEJORA EL TIEMPO Y SE PREPARAN A VOLAR

Parece casi seguro que el avión "Jesús del Gran Poder" saldrá mañana lunes, por la tarde

MADRID, mayo 5. (UP).—Hemos celebrado una entrevista con el jefe de los servicios meteorológicos, señor Messeguer, el cual nos manifiesta que la perturbación atmosférica que se observa en el Atlántico, al suroeste de la Península, pierde intensidad, esperándose que se desvanezca totalmente.

Añade que el proyecto desde Canarias a la Habana del vuelo que intentan los capitanes Jiménez e Iglesias, no ofrece por ahora peligro, si bien se nota la presencia de grandes nubes muy bajas. Terminó diciendo el señor Messeguer que ha aconsejado a los capitanes Jiménez e Iglesias, que demoren dos o tres días la salida.

MEJORA EL TIEMPO Y SE PREPARAN A VOLAR LOS CAPITANES JIMENEZ E IGLESIAS

SEVILLA, Mayo 5. (UP).—Los capitanes Jiménez e Iglesias recibieron esta noche informaciones procedentes del Observatorio de Madrid, aconsejándoles que deben tenerlo todo preparado pues se espera que el próximo lunes haya sentado la reacción favorable en el tiempo, que hasta anoche se mostró tan severo en toda España y que había convertido en un lodazal el aeródromo de Tablada.

Puede anticiparse que es casi seguro que el "Jesús del Gran Poder" saldrá el lunes por la tarde emprendiendo el vuelo sin escalas hasta la Habana.

Los aviadores visitaron hoy a la Infanta María Luisa y oraron más tarde en la iglesia de San Lorenzo, colocando un ramo de flores a los pies de la imagen de "Jesús del Gran Poder". También visitaron la catedral, depositando flores ante la Vírgen de los Reyes, patrona de Sevilla.

Esta noche cenaron Jiménez e Iglesias en el Gran Hotel e inmediatamente después el segundo marchó, al aeródromo para ultimar los cálculos y preparativos en vista de las indicaciones recibidas desde Madrid.

El aterrizaje de Jiménez e Iglesias. —Salió anoche para Santiago de Cuba el Comandante Augusto York, Jefe del Cuerpo de Señales del Ejército, comisionado por el Estado Mayor para que atienda allí a todo lo relacionado con el aterrizaje y orientación de los aviadores españoles Jiménez e Iglesias, por si, como ellos mismos han previsto, el "Jesús del Gran Poder" se viese obligado a tomar tierra en aquella ciudad, en su viaje de Sevilla a la Habana.

TRES HAITIANOS SE MACHETEAN POR UN POLLO

Dos de ellos resultaron con graves heridas, teniendo los brazos casi seccionados

JATIBONICO, mayo 5. DIARIO, Habana.— En lo colonia La Tinaja, barrio del Jíbaro, en horas de la madrugada, tres haitianos sostuvieron una reyerta a machetazos por la posesión de un pollo. Se nombran los haitianos: Andrés Luis, Napoleón Zayas y José Luis Labati, resultando los dos últimos heridos de gravedad, teniendo casi seccionados los brazos.

Tan pronto tuvo conocimiento del caso el Juez Municipal doctor Isidro Campanioni, asistido del Secrtario señor Eugenio Ribeux, procedió a instruir el sumario, enviando a los contendientes heridos a Ciego de Avila para su asistencia en el Hospital Civil y el otro, en calidad de detenido, al Cuartel de la Guardia Rural, a disposición del Juzgado de Instrucción de ese Término.

Llerena, Corresponsal.

EL VUELO DE LOS CAPITANES IGLESIAS Y JIMENEZ

VICTORIA DE LAS TUNAS, mayo 5. DIARIO, Habana.—Elementos españoles y pueblo en general están ansiosos por conocer detalles del vuelo de los aviadores hispanos Capitanes Iglesias y Jiménez. En el pueblo no se habla de otra cosa que de la hazaña que piensan realizar los intrépidos aeronautas españoles.

DOMINGUEZ, Corresponsal

HENRY MILLER, WASH. D.C.

Dr. Gustave Stresemann

DR. GUSTAVO STRESEMANN, ministro de Relaciones Exteriores de Alemania y uno de los estadistas europeos que con mayor ahinco trabajan para consolidar la paz internacional. Después del Premio Nobel que se le otorgó el año pasado por su labor pacifista, la Universidad de Heidelberg le hace ahora doctor in honoris causa por el mismo motivo.

AMPLIACION DEL SERVICIO POSTAL AEREO DE CUBA

Relación de los lugares para los que puede enviarse la correspondencia certificada

La Secretaría de Comunicaciones ha resuelto que a partir del día 10 del actual, además de la correspondencia ordinaria de "primera clase" puede cursarse por el servicio aéreo, correspondencia de esa misma clase "certificada" para los siguientes países:

Argentina, Bolivia, Brasil, Canadá, Colombia, Costa Rica, Ecuador, El Salvador, España, Estados Unidos de América, Filipinas, Guatemala, Haití, Honduras, México, Nicaragua, Panamá, Paraguas, Perú, República Dominicana y Uruguay.

La correspondencia dirigida a los países citados deberá franquearse con un sello del "Servicio Aéreo" de 5 centavos—que cubrirá el franqueo vigente de dos centavos por cada onza o fracción adicional y la tasa aérea extraordinaria de tres centavos por cada onza o fracción adicional—y, además ocho centavos en sellos corrientes, por el derecho de certificación.

Igualmente se puede remitir correspondencia de primera clase, certificada, para cualquiera de los países no mencionados anteriormente, que forman parte de la Unión Postal Universal; la que deberá franquearse, cuando su peso no exceda de una onza, con un sello del "Servicio Aéreo" de 5 centavos y tres centavos en sellos corrientes (que cubrirán el franqueo vigente de cinco centavos por la primera onza o fracción y la tasa extraordinaria aérea de tres centavos por cada onza o fracción. Cuando esta correspondencia pese más de una onza, llevará el sello del "Servicio Aéreo" y el número de sellos corrientes que se necesiten para cubrir el franqueo del exceso, a razón de tres centavos por cada onza o fracción adicionales de tasa principal y otros tres centavos por la tasa del servicio aéreo.

En cualquiera de estos dos casos, cada objeto de correspondencia llevará los ocho centavos en sellos corrientes del derecho de certificación. Se previene que de ninguna manera la correspondencia para certificar debe ser echada en los buzones y especialmente la que haya de cursarse por el "Servicio Aéreo" "no se certificará" oficiamente si el imponente la depositare en alguno de los buzones especiales, en vez de presentarla en el ventanillo correspondiente.

EMIGRANTES RUSOS

VARSOVIA, Polonia mayo 5. (UP.) —En una serie de raids hechos por la policía en esta capital y en las ciudades polacas de provincias, fueron arrestados más de veinte jóvenes emigrantes rusos, complicados en la tentativa de asesinato del Comisionado de Comercio de los Soviets, M. Lizarieff.

Los raids fueron realizados en los centros de las organizaciones monárquicas rusas. Un joven de veinte años pretendió matar ayer a tiros a Lizarieffe, disparándole a través de los cristales de su automóvil en una céntrica calle de Varsovia.

CUANDO usted conozca la nueva clasificación que daremos a los anuncios llamados antiguamente ECONOMICOS, no dudará de la efectividad que tendrán los que inserte en el DIARIO DE LA MARINA.

La vida moderna no nos permite distraer diez o más minutos en repasar columnas enteras buscando la casa que necesitamos, el sirviente que nos hace falta o el objeto que deseamos comprar. Y prescindimos de recurrir a los ANUNCIOS CLASIFICADOS por la falta de ese tiempo. Pero si usted sabe que abriendo el periódico por determinado lugar encuentra en unos cortos segundos aquello que necesita, entonces se decide a hacerlo.

La clasificación y la facilidad de encontrar lo que le hace falta, es el secreto del éxito en los ANUNCIOS CLASIFICADOS.

Es necesario que usted encuentre rápidamente el epígrafe donde debe hallar lo que le interesa, y esto lo logrará cuando queden implantadas nuestras reformas en dicho Departamento.

M.E.C.D. 2016

TOSTADORES DE CAFE RAPIDO IDEAL

de fabricación alemana, cuyo funcionamiento es únicamente a base de aire sobre-caliente y purificado.—Sistema de invención patentado.—La última expresión de la Industria del tueste de café

TOSTADORES DE BOLA

(LEGITIMOS DE EMMERICH)

Tenemos además, toda clase de Maquinaria y Aparatos para la Industria del Café, Plantas de Aguas Minerales y Gaseosas, Maquinaria de Panadería, Dulcería y Fábricas de Licores.

FACILIDADES DE PAGO

MOLINOS DE MAIZ, MOLINOS DE CAFE, MOLINOS DE ALMENDRAS, CLASIFICADORAS DE CAFE, APARATOS DE QUITAR LAS PIEDRAS AL CAFE TOSTADO, ELEVADORES DE CAFE CRUDO, DESCASCARADORAS, SECADORAS, PULIDORAS, TOSTADORES RAPIDO IDEAL A GAS PARA TIENDAS DE VIVERES FINOS, MOLINOS PARA CAFE "EXCELSIOR" CON DISCOS DE ACERO, TOSTADORES ELECTRICOS PARA PRUEBAS, TOSTADORES PARA TODAS CLASES DE GRANOS Y CEREALES ALIMENTICIOS, BATIDORAS PARA DULCERIAS, MOTORES DE TODAS CLASES, DIVIDIDORAS DE PASTA, CERNIDORAS DE HARINA Y SACUDIDORAS DE SACOS, AMASADORAS, SOBADORAS, GALLETERAS, ENCORCHADORAS, CAPSULADORAS AUTOMATICAS, ETIQUETADORAS, EMBOTELLADORAS Y TAPADORAS DE CORONA, LLENADORAS SEMIAUTOMATICAS, LIMPIADORAS DE BOTELLAS, SATURADORES, GENERADORES DE GAS CARBONICO, BOMBAS, FILTROS PARA PRODUCIR AGUA BIOLOGICAMENTE PURA MARCA "BERKEFELD", ALEMANES, PARA GRANDES Y PEQUEÑAS INDUSTRIAS / REPUESTO Y ACCESORIOS DEL "RAPIDO IDEAL", ETC., ETC.

PIDA CATALOGO Y PRECIOS A:

GERMANIA MACHINERY Co., S. A.

Villegas 109. Apartado 92. Telf. M-8808. Habana

CASA INTERNACIONAL ALQUILER

FRAC SMOKING CHAQUET

TRAJES A MEDIDA

PLAZOS Y CONTADO

REINA 54 A-7397

DR. PULGARON

Manzana de Gómez 465

Teléfono A-1862

PRIMERA Y SEGUNDA ENSEÑANZA, ENSEÑANZA SUPERIOR Y LATIN

Visitas y Avisos: de 5 a 7.

Dr. P. M. Souza

Garganta, Nariz, Oídos. Hospitales de New York, Viena, Budapest, Habana. San Lázaro 226, de 2 a 4.

SEÑORA

ADELGAZAR ES EMBELLECER

TOMANDO EN SUS COMIDAS LAS SALES

LITHINÉS ROLIN

SU DIGESTIÓN SERÁ PERFECTA Y CONSERVARÁ Ud SU ESBELTEZ

DE VENTA EN TODAS LAS FARMACIAS

Universidad de la Habana

Relación de las correcciones disciplinarias y resoluciones tomadas popr el Consejo General de Disciplina en su sesión del día 5 de mayo de 1928.

AMONESTACION Y APERCIBIMIENTO

Daniel Félix Reaud y Lescay; Joury Rafael Tristá Skworzoff.

ABSUELTOS

Delia Hernández y Fernández; Enrique Rodríguez Sánchez; Miguel Angel García Pons; Antonio Casas y Pire; Francisco Fonteboa y Naranjo.

LA CLAUSURA DE UN VIVERO QUE TIENE EL ESTADO

Es el "Aldecoa", situado en el Cerro, y se halla infestado por la "guagua acanalada"

Por el Departamento de Sanidad Vegetal fué ordenada el día de ayer la clausura del Vivero del Estado, "Aldecoa", situado en el Cerro por haberse comprobado que existe en las plantas, que hay en el mismo, la "guagua Acanalada"(plaga esta, como se ha dicho ya, mucho más dañina que la "Mosca prieta".

El doctor Sánchez Estrada realizó una reinspección en el mencionado vivero, habiendo podido comprobar que se está atacando dicha plaga, por los obreros del Departamento de Obras Públicas.

DE DIA EN DIA

¿Saben ustedes quién resulta que tiene la culpa de la subida del precio de la gasolina?... Quien menos ustedes se figuran: el fuego que abrasa las entrañas de la tierra.

El lector se habría imaginado, cuando más, que si algún fuego tenía la culpa sería el de Regla; pensaría, acaso, que los impuestos, o que un aumento de los fletes marítimos... Nada de eso. Hemos leído una explicación, que si ustedes la creen, bien, y en caso contrario, pues tan amigos como antes.

La explicación es ésta: que los pozos de petroleo, tienen épocas de producir más y épocas de producir menos, lo cual atribuyen los geólogos a las contracciones de la tierra ocasionadas por las fuerzas seísmicas, con una consiguiente repercusión en el mercado del petróleo y sus derviados.

Así, por ejemplo, el año pasado los pozos petroleros manaron que era un contento, por lo cual la gasolina se puso barata, dándose este año el fenómeno contrario.

¿Están ustedes conformes? Probablemente todo dependerá de que tengan automovil o no lo tengan y en caso afirmativ ode que el automovil no se surta o sí se provea de gasolina con cargo a los fondos del Tesoro no afectos a otras obligaicones, en cuyo último caso puede también aceptarse, sin protesta, que ocurran esos caprichos seísmicos.

El cronista, colocado en la situación más desfavorable de las apuntadas, se inclina benévolamente a darles la razón a los gasolineros; no sólo porque solo usa la gasolina para quitar manchas, para lo cual no merece la pena discutir el precio del galón, sino porque es indudable que a ciertos artículos de consumo y producción universales, es muy difícil, por no decir que imposible, ponerles precio.

Ejemplos: el trigo, el caucho, el algodón...

Otro ejemplito, más palpable: el azúcar.

Que es fácil que vengan para la Habana, pero que tampopco sería difícil que salieran para Bombay...

Esto es todo lo que se sabe, a la hora de escribirse estas líneas, sobre el emocionante vuelo que proyectan Jiménez e Iglesias.

Se sabe, pues, tanto como se sabía cuando se empezó a pintar aquel cuadro que si salía con barbas sería San Antón y sinó la Purísima Concepción.

Ni qué decir tiene lo que nos alegraría que a última hora saliera San Cristóbal.

(De la Habana).

Tenemos los resortes de dos noticias de analogía extraordinaria: una señora que puso fin a sus días en Guanabacoa a los noventa y cinco años de edad y otra anciana de un siglo de existencia, que se suicidó en Guanábana, también por estar aburrida de la vida.

Pero esto de la "aburrición" es lo que nos obliga a demorar el comentario, hasta confirmar la certeza de ambas noticias. Porque, generalmente, a esa edad no se aburre nadie. Ahí están los archivos de los Juzgados para confirmar que cuando eso ocurre es a los veintitantos y aun a los diez y tantos.

Sin contar con algunos casos de infantitos e infantitas que tiran la tetera a un lado y se tiran ipso facto por un balcón después de garrapatear en la pared que no se culpe a nadie de su muerte.

Los viejos, para vergüenza de esta época, son los que sienten todavía la alegría de la vida.

Se habla de que puede venir a Cuba una comisión del Senado americano a investigar si las propiedades de los hijos de Uncle Sam están aquí protegidas deibdamente.

Si eso ocurre, no debemos "ponernos bravos". Por el contrario, debemos corresponder a la cortesía, designando otra comisión senatorial, genuinamente cubana, que vaya a los Estados Unidos a investigar si las propiedades de nuestros nacionales no están consideradas allí bienes mostrencos.

A una, otra. Esto es, a una Comisión, otra Comisión.

El otro día le preguntamos al señor Jefe Local de Sanidad, a nombre de los vecinos de Los Pinos, si el agua que les estaba mandando el acueducto de Calabazar era para lavar camisas, teniendo en cuenta la cantidad de cloruro que traía en disolución.

Y el simpático Doctor López Silvero nos contestó que no era para eso, que era para beberla, pero que valía más no beberla hasta que le redujeran la dosis de cloro.

Aclarado, o si se quiere, aclorado, aquel asunto, le planteamos esta otra cuestión al sincero funcionario, por encargo de la misma sufrida clase de vecinos:

El líquido que surge de cuando en cuando por aquellas cañerías ¿es agua o es chocolate a la española? Porque, es demasiado espeso para suponer que sea chocolate a la francesa.

Otra preguntita; ésta al señor Director de Sanidad, que es el que señala los remedios. Si el agua recién hervida, está probado que da dolorcitos de barriga ¿por qué no lo dice? Los repórters de Sanidad son muy amables y no le cobrarían nada al señor Director por esa advertencia al público.

CARLOS S. VARONA VA DE CONSUL DE CUBA A BRUSELAS

Se trata de un estimado y culto compañero del periodismo que ya desempeñó cargos análogos

Por decreto firmado por el señor Presidente de la República y a propuesta del señor Secretario de Estado, fué ayer nombrado para ocupar el cargo de Cónsul de Cuba en la histórica y legendaria ciudad de Bruselas, el señor Carlos S. de Varona, compañero muy querido en la prensa y redactor antiguo de nuestro estimado colega "El Mundo".

El señor Carlos S. de Varona, que con gran beneplácito de la Cancillería ya había ocupado en distintas ocasiones cargos de importancia en el Servicio Exterior de la República, tales como el Consulado de Liverpool en Inglaterra y el de Río de Janeiro en el Brasil, vuelve de nuevo a representar, tan digna e inteligentemente como otras veces, a nuestra joven nación cerca de la capital de Bélgica.

El estimado compañero, que partirá en breve hacia su destino, ha sido en todo tiempo un inquieto periodista moderno, de fina inteligencia y de sutil entendimiento, siendo en la actualidad uno de los redactores más valiosos con que cuenta el colega de la calle de Aguila, habiéndose especializado últimamente en los problemas relacionados con la política internacional.

Y aunque la prensa diaria pierde un valor positivo con la partida del señor Varona, llegue hasta el caballeroso y culto periodista, nuestra más sincera y cordial enhorabuena; y recíbala al mismo tiempo la Secretaría de Estado que cuenta desde ayer con un nuevo y competente funcionario que sabrá representar a nuestra nación de manera dignísima.

ECOS DE LA ROSALIA

NOTA NECROLOGICA.

En días pasados, efectúose el sepelio de la bella y virtuosa señorita Amparo Pérez González, que en la flor de la edad, cuando la primavera de la vida le ofrecía sus primicias, dejó de existir tras repentina dolencia. La muerte, al segar ésta existencia pura y venturosa, llena de luto y amargura un hogar donde Amparo era toda su luz y su alegría.

Era la finada, hija del estimado propietario de ésta barriada don Pedro Pérez, vecino de la calle Tercera entre A. y B.

Sus numerosas amistades testimoniaron en el acto del sepelio a la atribulada familia, el hondo sentimiento producido por la dolorosa pérdida, rogando a Dios misericordia para su alma y paz para sus restos.

Resignación a los afligidos padres y hermanos de la infortunada Amparo, les deseo.

Dr. Hernando Seguí

GARGANTA, NARIZ Y OIDOS

Prado, 38; de 12 a 3

SIDRA GAITERO

ES JUGO DE MANZANA ELABORADO CON SU PROPIO ACIDO CARBONICO

TIENE 52 COLORIAS

Y SU VALOR ALIMENTICIO ES SUPERIOR AL JUGO DE UVA Y DE NARANJA

RECETADA COMO ESTIMULANTE

INSUSTITUIBLE PARA PONCHES, FIESTAS, BANQUETES, ETC.

DE VENTA EN TODAS PARTES J. CALLE Y CO., S. EN C.

SERA CERRADO COMPLETAMENTE PARA EL PUBLICO EL CAMPO DE AVIACION MILITAR, AL LLEGAR LOS AVIADORES

Esta medida se tomará para evitar accidentes desagradables. Jiménez e Iglesias recibirán las llaves de la Ciudad, de manos del Alcalde habanero

Ayer nos confirmó el general Alberto Herrera, jefe del Ejército, su prpopósito de ordenar el cierre completo del campo de aviación de Columbia en los momentos de aterrizar los aviadores españoles capitanes Jiménez e Iglesias.

Sólo hará el general Herrera una excepción con los reporters encargados de los asuntos militares y con los fotógrafos de los diarios de esta capital.

Se pretende con esta medida, como informó ayer el DIARIO DE LA MARINA, evitar accidentes desagradables en la llegada de los citados aviadores y poder asegurarles a nuestros aviadores, un descenso seguro en el Campamento de Columbia.

El sistema de reflectores eléctricos de gran potencia, por si la llegada es de noche, se tiene preparado debidamente.

Las llaves de la ciudad a los capitanes Jiménez e Iglesias. — Esta mañana visitó el Alcalde doctor Miguel Mariano Gómez al Excmo. señor Embajador de España, Gutiérrez de Agüera, para manifestarle su propósito de tributar un homenaje público de recepción a los aviadores españoles capitanes Jiménez e Iglesias, cuando lleguen a la Habana. También expresó el Alcalde su deseo de entregar a los aviadores las llaves de la ciudad.

Permiso para manejar. — Interesa de la Alcaldía el señor Agustín González, se le autorice manejar automóviles por espacio de 30 días, hasta tanto se le expida por la Administración Municipal un duplicado de su título de chofer.

Casos y Cosas

NO ES TAN SOLO BONACHEA...

Le ha dado por la manía
a mi buen amigo Bruno
de hacer creer dondequiera
que él es un hombre muy culto;
y venga o no venga a cuento,
dice que no hay en el mundo
una obra literaria
de autor español, o ruso,
de francés, o de italiano,
de portugués, o de turco,
que ocasión no haya tenido
de saborear a su gusto.
Una mañana, en la calle
me lo encontré, con un bulto
de libracos y le dije:
"¡Caramba! vas hecho un burro",
y él me respondió: "De carga,
que que por lo demás, es mucho
lo que leo diariamente,
pues mi afán es el estudio".
Entonces volví a decirle:
"¿Leerías de seguro
Los siete Infantes de Lara?",
y algo turbado, repuso:
"[illegible] eres que te sea franco?
[illegible] he leído más que uno".

Sergio ACEBAL.

MARCAS Y PATENTES

LORENZO S. RUIZ

—En práctica desde 1912—

Edificio Casteleiro, 401. Oficios, 18.

Cable y Telégrafo "TRADEMARK"

Tels.: I-5960 y A-9746.

HABANA

672 18-20-24

EVIAN CACHAT

Exija siempre el Agua de EVIAN-CACHAT y no se contente de pedir solamente Agua de EVIAN

Solo el Manantial

CACHAT

está prescrito por el Cuerpo médico francés

Rehuse toda substitución

PEPTO-KOLA ROBIN

(GLICEROFOSFATOS, KOLA y PEPTONA)

En este licor el Rojo de Kola está conservado en estado natural como en la nuez fresca.

Exquisito y Maravilloso LICOR ESTIMULANTE

Alimento de ahorro de fuerzas

SOBERANO contra:

NEURASTENIA
CANSANCIO EXCESIVO
FATIGAS pasajeras, físicas é intelectuales
CONVALECENCIA
DIABETES, ALBUMINURIA, etc.

Dosis: 1 copita de las de licor después de cada comida.

VENTA AL POR MAYOR: 13, Rue de Poissy, PARIS
AL POR MENOR: *En las principales Farmacias.*

Dr. Gonzalo Pedroso

CIRUJANO DEL HOSPITAL MUNICIPAL DE EMERGENCIA

Especialista en Vías Urinarias y Enfermedades Venéreas. Cistoscopia y cateterismo de los uréteres. Cirugía de Vías Urinarias. Consultar de 10 a 12 y de 3 a 5 p. m. en la calle Avenida de la República 204.

M-16 Ind 1 Ms.

DIARIO DE LA MARINA

CONCURSO DE VIAJES

A LA

EXPOSICION DE SEVILLA

El Reloj Parará a las HORA Y MINUTOS — CON-LETRAS

NOMBRE Y DOMICILIO DEL CONCURSANTE

Sr. ....

Calle .... Núm. ....

Ciudad o Pueblo ....

(Se suplica nombre, dos apellidos y letra clara)

TELEFONO DEL CONCURSO A-7326

A los dueños de carnicerias

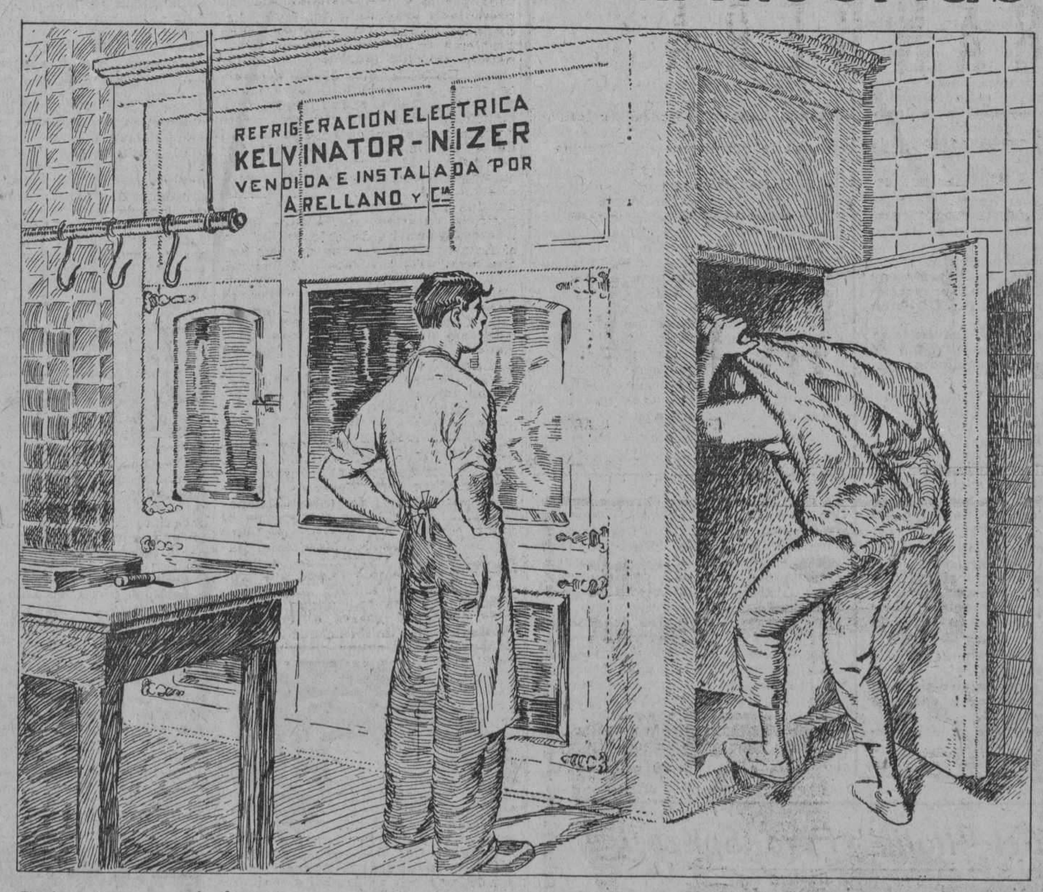

Solucionen definitivamente el mantener la carne en perfecta refrigeración. Instalen un aparato de refrigeración electrica

KELVINATOR-NIZER

que conserva la carne indefinidamente. La temperatura constante y uniforme del Kelvinator-Nizer se obtiene por un costo menor del que Ud. paga actualmente por el hielo.

Ofrecemos amplias facilidades de pago

ARELLANO Y CIA

Ofrecemos amplias facilidades de pago

Amargura y Habana- Tel. A 3329 - Gratis se envia catálogo a quien lo solicite

M.E.C.D. 2016

Noticias e Informaciones del Municipio de la Habana

APROBADO POR EL AYUNTAMIENTO, SIN MODIFICACION ALGUNA, EL CONTRATO PARA SERVICIO DE ALUMBRADO

Tal como les fué remitido a los ediles por el Presidente de la República, quedó.—Se trató de la necesidad de que se rebaje el kilowatt a los particulares

Conforme se había previsto, en la mañana de ayer aprobó el Ayuntamiento, por unanimidad, el proyecto de contrato para el servicio de alumbrado público en el término, y que estará en vigor en cuanto la Havana Electric lo acepte. El contrato sancionado es el mismo que remitió a a los concejales el Presidente de la República, de acuerdo con las sugestiones que al efecto le hiciera la comisión por él designada, y de la que formaban parte el Alcalde de la Habana, doctor Miguel Mariano Gómez; el doctor Hernández Cartaya, Catedrático de la Universidad; el arquitecto municipal, señor Gastón y el doctor Viriato Gutiérrez.

La sesión de ayer fué presidida por el señor José Izquierdo. Actuó de Secretario el señor José Castillo, el que pasó lista, a la que respondieron 25 señores concejales. Sólo faltaron a sesión los ediles Federico Casariego y José Navarrete.

Abierta la sesión, se ordenó la lectura de la ponencia de la Comisión de Hacienda y Presupuestos, favorable al proyecto.

Usaron de la palabra los señores Celedonio García, Narciso Morán, Carlos Manuel Vázquez, José Castillo, Ruy de Lugo Viña y doctor Carlos Frayle Goldarás.

Todos los oradores expusieron su opinión favorable al contrato, enalteciendo los prestigios de las personas integrantes de la comisión designada por el Presidente de la República para estudiar este asunto del alumbrado público, asegurando que la municipalidad se beneficiaba con la nueva forma de servicio en un treinta por ciento en relación con los precios y sistemas que ahora rigen.

El señor Ruy de Lugo Viña afirmó que la Compañía concesionaria del servicio de alumbrado público siempre ha venido defraudando al Municipio, por lo que es necesario vigilar ahora la forma como tenga que cumplir este contrato, que, dijo, unos califican de buena, otros de malo y algunos de pésimo.

También todos los ediles que usaron de la palabra expusieron la necesidad de que el Ayuntamiento adopte acuerdos tendientes a obligar a la Havana Electric a que rebaje el precio del kilowat para el consumo de los particulares, pues no es justo que lo esté cobrando a 17 centavos, cuando está probado que puede darlo hasta cuatro centavos.

Después de aprobarse la ponencia de la Comisión de Hacienda y Presupuestos, se leyó artículo por artículo el contrato, siendo aprobado sin la menor objeción.

Finalmente se aprobó el acta de esta sesión, que era extraordinaria, dándose por terminado el acto.

La ponencia.—El documento enviado por el presidente de la Comisión de Hacienda, está redactado en esta forma:

"Al encargarme de la ponencia que ahora presento a la Comisión de Hacienda que tengo el honor de presidir, no se me ocultaban las dificultades que habrían de presentárseme al intentar el estudio de la tan debatida cuestión del nuevo contrato de alumbrado público que debe celebrar este Municipio con la Havana Electric Light and Power Co., y así fué que siguiendo las indicaciones de algunos compañeros y en especial del señor Casariego, he solicitado la opinión de todos cuantos hayan querido ilustrarme sobre la materia, y, al mismo tiempo, he hecho cuantas consultas he estimado necesarias. No me ha sido posible desde luego, realizar un estudio completo y profundo de la materia dado el breve tiempo de que he dispuesto, pero, por la opiniones que he escuchado y por los datos que he recogido sopesando unos y otros en un balance imparcial, entiendo que no debe demorar la presentación de la ponencia que yo mismo me encomendara, ya que el tiempo apremia y el Ejecutivo Municipal necesita que el problema del nuevo contrato sea rápidamente resuelto, para poder enviar dentro del término legal a este Consistorio el Proyecto de Presupuesto que debe regir para el año económico de 1928 a 1929.

Debo declara ante todo, que el Municipio de la Habana habría podido obtener la posibilidad de un contrato más favorable, en lo que se refiere a ciertos detalles, que aquel que se ha presentado a nuestra consideración, pero, por otra parte, creo que las ventajas obtenidas en cuanto al precio del consumo del flúido hacen bueno dicho proyecto de contrato, confeccionado por el propio señor Alcalde Municipal con el consejo de técnicos expertos, y que, aunque adolece de algunos defectos que pudieran ser enmendados, resulta en definitiva francamente beneficioso para los intereses de la colectividad, de que tanto se cuida el señor Alcalde al igual de los miembros de este Ayuntamiento.

En la introducción al proyecto de contrato que nos remite el señor Alcalde, éste dice que la labor realizada por él y sus colaboradores "ha presentado grandes dificultades, habiéndose tratado de resolver cada problema en la forma que mejor beneficio positivo produjera al Municipio. Entiendo que deben aceptarse como muy atendibles esas manifestaciones del Ejecutivo Municipal, empeñado, tanto como lo está este Ayuntamiento, en dotar a la capital de la República, cada vez más floreciente, el alumbrado que élla por su importancia requiere. Los puntos que no pudo vencer el señor Alcalde, que personalmente estudió y debatió la cuestión con la otra parte interesada, no ha de obtenerlo ahora el Ayuntamiento en una deliberación que resultaría un debate unilateral, que, aunque plena de buenas intenciones, jamás resultaría tan beneficiosa como la que el propio Jefe de este Municipio llevara a cabo al discutir con la otra parte contratante cláusula por cláusula del contrato en cuestión, que, en sus líneas generales y por su finalidad resulta digno de ser aceptado y aplicado.

El señor Alcalde nos remite y recomienda un proyecto de contrato que él, con toda su autoridad de gobernante probo, estima bueno y que los técnicos que con él laboran estiman también como digno de aprobación por parte de esta Cámara. Nosotros no podemos dudar que el señor Alcalde, en su afán por servir los intereses del Municipio, haya agotado los términos de la cuestión a favor de una causa, que, por ser pública, es también la nuestra. Nosotros, por tanto, aunque con alguna que otra reserva en cuanto a ciertos detalles de forma que no mencionamos, para evitar obstrucciones inútiles, debemos de recomendar al Ayuntamiento la aprobación del contrato, ya que garantizados por las manifestaciones del señor Alcalde, nos debemos de abstener de toda duda en cuanto al alcance de las ventajas que con autoridad y celo ha alcanzado de la otra parte contratante, que, en lo adelante, sabrá de seguro responder a la buena fe en ella depositada.

Finalmente haciendo honor a la confianza que todos tenemos en la persona del Ejecutivo Municipal, debemos proponer al Ayuntamiento la adopción del proyecto de contrato que hemos estudiado, con el deseo y la esperanza de que las ventajas obtenidas para el servicio público sean logradas también en su oportunidad cuando fuere necesario hacer una revisión de la actual Tarifa del Alumbrado para el servicio privado, implantar nuevos precios.

Habana, 5 de mayo de 1928.

RAFAEL J. SANCHEZ.

Un voto explicado. — Con estas palabras explicó el concejal doctor Frayle su voto a favor del contrato:

Señor presidente y señores concejales: He votado que sí, noblemente, lealmente con la visera levantada, como acostumbro a hacerlo en todos los actos de mi vida, porque creo en realidad que los concejales, al votar este contrato, no hacemos nada más que cumplir con un deber que contrajimos con el pueblo de la Habana al tomar posesión de nuestros cargos: velar por los intereses de la Administración Municipal.

Yo me doy cuenta de que ese contrato no es todo lo bueno que debiera ser, pero reconozco también que las cosas no son siempre como uno quiere que sean, sino como las circunstancias obligan a aceptarlas. El hecho de que haya una sola compañía de gas y electricidad ha sido causa de que no se hayan podido conseguir todos los beneficios necesarios para la ciudad de la Habana, a pesar de los esfuerzos realizados a ese objeto tanto por el señor Presidente de la República como por le señor secretario de la Presidencia y el señor alcalde municipal, personas cuya honorabilidad y celo en la defensa de los intereses de la Administración es por todos reconocida. En esa lucha donde palmo a palmo, pulgada a pulgada, los citados funcionarios, en múltiples entrevistas celebradas con los representantes de la empresa, defendieron los intereses de la Municipalidad, se obtuvo una rebaja de un treinta por ciento del precio que figuraba en el contrato anterior y además el compromiso por parte de la compañía de soterrar su tendido dividiéndolo en diez zonas a razón de una cada año, imponiéndosele una penalidad de un veinte por ciento de las cantidades que por sus servicios deba pagarle el Municipio caso de no cumplir lo pactado.

Estas dos ventajas fundamentales y algunas más de relativa importancia que no detallo por no hacer interminable este voto explicado se han obtenido, repito, en el nuevo contrato que, comparado con el que rigió hasta hace poco, resulta un buen contrato.

Antes de terminar quiero aclarar, para evitar que la opinión pública, poco conocedora de este problema, se extravíe, que ese contrato no contiene cláusula alguna que impida al Ayuntamiento abordar, como espero lo hará en un futuro no lejano, el problema de la rebaja del precio del gas y la de electricidad a los particulares. No tengo la seguridad de que el Ayuntamiento obtendrá esa rebaja, y ese día los concejales todos experimentaremos la más intensa de las satisfacciones que pudiere experimentarse en el desempeño de este cargo.

EL PARTIDO DEMOCRATA SUFRAGISTA PIDE PERMISO A LA ALCALDIA PARA EFECTUAR UNA GRAN MANIFESTACION

Erario Municipal.—Ingresos por Transporte Terrestre.—Certificados de habitabilidad.—Nuevos establecimientos.—Traspasos de automóviles.—Otras noticias municipales

Erario Municipal.—La recaudación obtenida en la Tesorería del Municipio el día 4 de los corrientes, fué la siguiente:

Por Ejercicio corriente: 64.002 pesos 32 centavos.

Por Resultas? 2.741 pesos 13 centavos.

Y para el Consejo Provincial 3.431 pesos 71 centavos.

La existencia en Caja por todos conceptos es de $1.083.126.63, dividido por capítulos en la siguiente forma:

De Ejercicio corriente: $392.501.32; de Resultas: $486.448.64; del Consejo Provincial 41.792.06; del Presupuesto Extraordinario $287.96 y por depósitos de todas clases 162.196 pesos 63 centavos.

Ingresos por transporte terrestre. En el Negociado de Transporte y Locomoción del Municipio se inscribieron 23 vehículos de diversas clases, obteniéndose por ese concepto una recaudación de $330.90.

Cobros.—Por cuotas ocasionales según los expedientes tramitados por el Negociado de licencias, se cobraron $304.95. Por concepto de multas de todas clases se cobró en la taquilla número 10 del Municipio, la suma de $178.00.

Licencias de obras despachadas.—En Jefe del Departamento de Fomento remitió a la taquilla número 11, para su entrega a los interesados previo el pago de los arbitrios correspondientes, las siguientes licencias de obras que fueron despachadas:

Para la construcción de una planta en San Mariano entre Figueroa y D'Estrampes, y otra en Santa Catalina, solar número 5, Manzana número 1.

También fué despachada licencia solicitada para construir tres apartamentos en la casa Neptuno número 53.

Obras menores:—Se han concedido licencias por la Alcaldía para realizar obras menos en las casas A y 27, Vedado; Gervasio número 23; Buenos Aires 21; Santos Suárez 32; Príncipe 28; Calzada de Managua sin número, y en la calle A y Segunda, en el Reparto Miraflores.

Certificados de habitabilidad.—Han sido despachados por la Jefatura del Departamento de Fomento, los siguientes certificados de habitabilidad:

Calle 13 entre L y M, en el Vedado y calle Goss esquina a Pasaje Sur.

Nuevos establecimientos. — Han solicitado licencia de la Alcaldía para establecerse en esta ciudad, los señores Agustín Castellanos, para garage y venta de gasolina, en 23 entre 12 y 14, Vedado; Emilio Gracia, para compra y venta de sacos, San Ignacio 120; Manuel Rodríguez, para carnicería, en Barnet 128; Alberto González, para fábrica de capas de agua, en Velázquez y Luyanó; Bernardo Ramos, para subarrendador, en Concordia 155; Club Iglesias, para cantina de bebidas, en O'Reilly y Aguacate; Eloisa Quintana, para agencia de colocaciones, en Cuba 104; Piélago y Compañía, para fábrica de sombreros, en San Miguel 302; F. Bada, para taller de tejidos, en Santa Clara 27; González y Roseta, para platería en Máximo Gómez 160; Antonio Díaz, para menudencias de res, en el Mercado Unico 103; José Cué, para ferretería, en Neptuno 251; y Joseph Mlok, para fábrica de tintas de colores en Rodríguez 56.

Bajas. — Solicitaron se les diera de baja en el Registro de Contribuyentes del Municipio, los señores Pedro Pereda, como peletería, de Máximo Gómez 332; José Rodríguez, del salón de limpiabotas de Luyanó y Pruna; y Salvador Fernández, como subarrendador, en Gerevasio 23.

Quiere establecerse en el Mercado de Tacón.—El señor Joaquín Antonio de Rojas se ha dirigido al Alcalde, manifestando que con conocimiento de que el antiguo mercado de Tacón ha sido autorizado como mercado de abastos, solicita se le arrienden una o dos casillas, mediante las condiciones que establezca la Alcaldía.

En defensa del tabaco habano. — La Comisión de Defensa del Tabaco Habano, ha remitido a la Alcaldía modelos para confeccionar la estadística relacionada con la producción, consumo y comercio de ese artículo en toda la República.

Manifestación sufragista.—La señorita María Collado, presidenta del Club Demócrata Sufragista, ha pedido autorización de la Alcaldía, para celebrar una manifestación de carácter feminista el lunes 7 de los corrientes, a las nueve de la mañana. Esa manifestación partirá de la Avenida de Martí, yendo hasta el Palacio Presidencial, tomando parte en ella las instituciones que defienden los derechos de la mujer para hacer un homenaje de salutación al Presidente de la República.

Felicitación al Alcalde por un servicio de ómnibus.—Los propietarios y vecinos del Reparto Juanelo y de la calle de Villanueva en Jesús del Monte, se han dirigido al Alcalde, para agradecerle la autorización que concedió para que la empresa de ómnibus denominada La Ocasión, establezca su servicio en esa barriada, con beneficio para el vecindario.

Sin licencia.—La policía ha informado haber comprobado que en la casa 10 de Octubre 650, se están ejecutando obras de construcción sin licencia.

El ejército rojo en la pantalla.—La orden enviada a la Alcaldía por la Secretaría de Gobernación con respecto a prohibir en la Habana la exhibición de la revista cinematográfica que reproduce una revista del Ejército Rojo de la República Soviética, no ha podido ser cumplida por la Jefatura de Espectáculos, por encontrarse esa revista de asuntos mundiales en el interior de la República.

Certificación de ingresos. — Con motivo de causa que se sigue contra Rodolfo Rodríguez y Morales, por falsedad y otros delitos, la Audiencia pide al Alcalde certificación de los ingresos hechos por el Juzgado Correccional de la Sección Primera por concepto de multas, y correspondientes a los días 17 a 31 de mayo y primero a 12 de junio de 1925.

También la Audiencia solicita certificación de los ingresos del referido Juzgado desde el primero al seis de agosto del año citado, todos por conceptos de multas, y si es posible, la fecha en que se efectuaron tales depósitos.

Vehículos al depósito municipal.—La primera estación de policía dió cuenta a la Alcaldía haber remitido al Depósito Municipal el automóvil marca Estrell achapa número 16350, de la Agencia Chrysler, por carecer de circulación.

—La Tercera Estación, también dió cuenta a la Administración Municipal haber enviado a los fosos los ómnibus 40627 y 40628 de la Empresa La Tutelar, por estar circulando sin tener la autorización correspondiente de la Alcaldía.

—La Oncena Estación informa haber remitido al propio depósito, el automóvil Estrella chapa 15608 propiedad del señor Félix Novoa, por encontrarse dicho vehículo en mal estado para el servicio.

Perras a los Fosos.—Por la Policía de Luyanó y de la Séptima Estación, se dió cuenta a la Alcaldía haber remitido al Depósito Municipal dos perras de tamaño grande, siendo una de ellas de las destinadas a caza.

Traspasos de automóviles. — Relación de traspasos de automóviles que fueron legalizados ante el Jefe del Departamento de Gobernación del Municipio, por las siguientes personas:

Gabriel López a Antonio Vega, un automóvil Buick, chapa 8927; Francisco González a Antonio La Presa, un Essex, chapa 4382. Alberto Nardea a Thomas Harvey, un Buick, chapa 39377. Lawrence B. Ros Corporation a Aurelio Adams, un Chevrolet, chapa 17636; Antonio Vázquez a Benito Lamelas, ún Chevrolet chapa 16130. Encarnación Valencia a Manuel Alvarez, un Buick, chapa 34370. Sinforiano González a Conrado Riumbao, una motocicleta Indian, chapa número 72. Francisco Fesser a Clemente Ipuertos, un camión U.S. chapa 13296. Manuel Cruz a Domiciano Macías Macías, un Dodge Brother, chapa 33814. Elías Abad Nous a Santiago Fernández, un Chevrolet, chapa 17946. Guillermo Batista a José Ramón Costales, un automóvil Dodge Brother chapa 43373.

Título de chofer extraviado.—Dió cuenta a la Alcaldía la cuarta estación de policía, de la denuncia formulada por el señor Joaquín García y Garca, de habérsele extraviado su título de chofer número 10968 expedido por el Municipio de la Habana y la circulación del camión número 5229.

Empresario de cinematógrafo acusado.—El señor Miguel Gutiérrez, inspector de espectáculos y gerente del Sindicato de Autores Cubanos, denunció en la Tercera Estación de Policía al propietario del cinematógrafo Verdún, acusándolo de ejecutar en dicho espectáculo números musicales de autores que pertenecen al Sindicato que él representa, sin tener la autorización que señala la Ley, y el decreto número 154 de la Alcaldía.

Los Repórters pagaron.—El Presidente de la Asociación de Repórters de la Habana, señor Ramón Gárate, satisfizo ayer al Municipio los arbitrios correspondientes a la fiesta de primavera, organizada a beneficio de esa Institución, que tuvo efecto ayer noche en el Teatro Nacional.

Servicios prestados durante la semana en las distintas casas de socorro y el Hospital Municipal.—Personas ingresadas 54. Dadas de alta 65. Fallecidas 5. Operaciones realizadas 32. Lesiones graves 17. Menos Graves 26. Leves 59. Análisis Químicos 374. Bacteriológicos 230. Existencia actual de enfermos 188. Fórmulas despachadas 1720. Socorros 63. Sueros aplicados 15. Servicios de ambulancias 8.

Casas de socorro: lesionados graves 41. Menos graves 67. Leves 498, visitas de urgencia 890. Consultas 1112. Reconocimientos 101. Fórmulas despachadas 3890.

Comadronas: partos realizados 15. Abortos 6. Traslados 5. Reconocimientos 60.

Servicio Dental: extracciones 574. Empastes 108. Sueros aplicados: 51.

Verbena en Marianao.—Por el señor M. Bonada, presidente de la comisión gestora para la construcción de un cuartel de bomberos en Marianao, solicita del Alcalde el concurso de la Banda Municipal para la verbena que tendrá efecto durante los días 1, dos y tres de junio próximo, con objeto de recaudar fondos.

ALMORRANAS

Para bien de su salud y tranquilidad, vayaa la botica y consiga una cajita del maravilloso Ungüento Pazo. Alivio seguro e instantáneo.

A Juliana Torres

Se desea saber el paradero de Juliana Torres. Escriban a su hermano Agustín Torres a 56 W 112 Street.—New York City.

3638 10 d 3

Anúnciese en el Diario de la Marina

ALGO NUEVO EN TELAS ESTAMPADAS

Presentamos una colección admirable de estas preciosas telas estampadas que son el furor de la temporada. Las que ofrecemos son de positiva originalidad, porque representan los diseños más modernos y de más lindo y artístico efecto. "No compre Vd. sin antes examinar este surtido. Los precios, no obstante, son como todos los de esta casa: sumamente bajos.

Voiles estampados, de más de una yarda de ancho, muy finos y con dibujos muy bonitos, a 15, 20, 24, 26, 29, 32 y 44 cts. vara.

Soisset estampado, preciosos colores, garantizados, a 20, 24, 30, 38 y 42 centavos.

Flascon batistas estampadas, muy originales, a 26, 30 y 33 cts.

Holanes de lino estampados, finísimos, a 57 cts.

Lino holán estampado, dibujos de gran novedad, a 23 cts.

Poplin SPORT, a listas, muy fino, a 58 centavos.

Warandol estampado, alta novedad, a 28 cts.

Seda Rayon, estampado, a 40 y 48 centavos.

Fulares de seda, preciosas estampaciones, a 75 cts

Voile de seda, estampaciones nuevas, a $1.20.

Velo de seda, Celeneset estampado, precioso, a $1.50.

Georgette de pura seda, estampados de novedad, a $2.00.

Georgette estampado alta fantasía, de $3.50, a $2.48.

Crepés de seda, estampaciones lindísimas, a $2.00.

Chiffones franceses, dibujos y colores seleccionados, los que hacen furor en París, a $3.40.

BANDERAS

Las señoras que deseen adornar su casa en la próxima festividad del 20 de Mayo, tienen este año la excepcional oportunidda de adquirir banderas por un costo muy económico.

Tenemos la mayor colección y a los precios que se quieran.

"LA NUEVA ISLA"

MONTE 61 — TELEFONO A-6893

La vida social, activa y agitada, agota el organismo; recobre sus fuerzas respectivas su vitalidad y energías, tomando el maravilloso tónico

CORDIAL DE CEREBRINA ULRICI

Fabricada desde 1891 por

The Ulrici Medicina Co., Inc., New York

(La legítima lleva la firma Ulrici en la etiqueta).

UVA LIQUIDA SIN FERMENTAR

MOSTELLE

M. CABRERA Y CIA TELF. A-0342

EL VERDADERO JUGO DE UVAS. EL UNICO

Naranja Triple "La India"

NARANJA MELOCOTON Y CIRUELA

PIDALA EN ESPAÑOL

Relación de las personas que obtuvieron REGALOS EN EL MES DE ABRIL

Comerciantes

Sr. Manuel González, de Muralla e Inquisidor, una Victrola Ortofónica número 4-3, con 321 etiquetas.

Sres. Juan Yon y Ca., de Aguila y Dragones, un reloj de oro Longines, para caballero, con 245 etiquetas.

Particulares

Sra. Josefina Díaz, de Egido número 11, altos, una Victrola Ortofónica, 4-3, con 390 étiquetas.

Sr. Julio Mario Riquelme, de San Ramón número 22, un reloj de oro blanco con brillantes y zafiros, de pulsera, para señora, de Cuervo y Sobrino, con 379 etiquetas.

Nota: El señor Federico González, que en el mes de Marzo había obtenido el segundo premio, o sea la vajilla de porcelana, renunció a ella, y se le otorgó a la señora Herminia Suárez, de Amargura, número 67, altos, que figuraba en lugar inmediato con 67 étiquetas.

IMPORTANTE: Los agraciados pueden mandar a recoger la orden de entrega de los mencionados objetos a nuestro domicilio social.

En el mes de Mayo se distribuirán: dos Victrolas Ortofónicas número 4-3, una Nevera KRYSTAL y una Vajilla de París-Viena.

MUY IMPORTANTE: Para los concursantes particulares que no hayan obtenido regalo alguno durante los meses de Febrero a Noviembre de este año, como premio a su constancia, se les obsequiará como regalo de Pascuas, el día 15 de Diciembre, p. v., con SESENTA PREMIOS ESPECIALES, a los que figuren, por su orden, con el mayor número de etiquetas, en la proporción de UN PREMIO PARA CADA CONCURSANTE.

Se vuelve a llamar la atención de que ya están en vigor los cupones de Consumo, que se distribuyen GRATIS en los establecimientos que detallan Vino por copas, a razón de uno por copita.

Sigan guardando ETIQUETAS Y CUPONES, SIEMPRE TIENEN VALOR. SIRVEN PARA OBTENER REGALOS TODOS LOS MESES.

Solicite las Bases, lista de Regalos y demás información de este concurso a:

M. CABRERA Y Ca., S. en C.

SAN IGNACIO NUMERO 110. — HABANA

Horas para el canje de cupones y etiquetas: de 3 a 5 p. m.

EL GRAN VINO **GOLIATH**

VINO TONICO · PODEROSO RECONSTITUYENTE

E. P. D.

El Sr. Vicente Blanco Otero

HA FALLECIDO

Después de recibir los Santos Sacramentos y la Bendición Papal.

Dispuesto su entierro para hoy a las cuatro de la tarde, su viuda, hijas, hermanos y demás familiares, ruegan a las personas de su amistad se sirvan concurrir a la QUINTA BENEFICA, para de ahí conducir el cadáver al Cementerio de Colón, favor que agradecerán eternamente.

Habana, 6 de Mayo de 1928.

Ana Luisa Uztariz de Blanco, Concha y Elena Blanco y Uztariz; Manuel y Cipriana Blanco; Lonja de Comercio; Facundo Graells; Guillermo Pomares; Juan Franco; Manuel Coya; Dr. Miguel Villa; Jesús de la Fuente; Eudaldo Romagosa y Eusebio Astiasarán.

Se ruega no envíen coronas. — No se reparten esquelas.

3797 — 1d-6

EL VALOR UNICO TONIFICANTE

del vino Tonikel, es lo que garantiza su aceptación unánime, tanto entre la profesión médica, como en el público. Sus efectos benéficos le han hecho un remedio popular desde que ha sido introducido por sus preparadores.

Esto es gota, para esta sólo **Atophan** Schering

El Atophan Schering es el medicamento clásico contra el reumatismo y la gota que ataca estos males verdaderamente en su raíz. Es el más potente y enérgico eliminador del ácido úrico, según numerosísimas comprobaciones experimentales y clinicas. Aniquila rapidamente los dolores — y lo que es de igual importancia: carece de efectos nocivos. Insista en el envase original con el "Angulo Schering": tubos con 20 tabletas de 0,5 gramos.

801142(2)

M.E.C.D. 2016

CHARLAS FEMENINAS

EL HADA BONDADOSA

No se conoce el nombre del primer perfumista. No es inverosímil que nuestra madre Eva, después de deleitarse aspirando el aroma de una rosa silvestre, la estrujase entre sus manos o contra su pecho para llevarse su fragante recuerdo.

El caso es que apenas se vislumbra la civilización de un pueblo primitivo, se tiene noticia de su afición a los perfumes, de sus ungüentos olorosos, de sus fricciones con jugo de plantas aromáticas. Las religiones de Oriente, asocian los olores a las ceremonias del culto. Junto a la música y a la danza, que hablan a los ojos y a los oídos, la humareda que sale del pebetero es una silenciosa plegaria que se eleva hacia los dioses... ¡El lenguaje de los perfumes es viejo como el mundo!

Pero se equivocaría quien imaginase que el arte de perfumarse es esencialmente igual a través de todas las épocas. En la Edad Media, por ejemplo, el ámbar, el almizcle, el benjuí, se manejaban en fuertes dosis. No lo digáis a nadie: las damas de esos siglos desconocían la higiene, eran ligeramente hidrófobas, trataban de ahogar con una oleada de perfume violento, la emanación inevitable de un cuerpo poco aseado.

¿Es es por ventura la misión que adjudicamos actualmente al noble arte de la perfumería? ¡De ningún modo! Nos avergonzaría adjudicar a las esencias un oficio que incumbe al agua caliente, al jabón, al alcohol. Hoy es la higiene más escrupulosa y constante, la primera palabra del credo de una mujer comme il faut.

Sobre el cutis terso, recién salido del baño, la fricción de colonia FORMOSA.

Sobre la melena recién lavada que el aire cálido del secador eléctrico ha dejado sedosa y esponjada, una loción de MADERAS DE ORIENTE.

Como coronamiento de una toilette atildada y elegante, unas gotas de extracto ORGIA, y en el rostro la aterciopelada caricia de los polvos ORGIA, naturalmente.

¿Comprendéis? La perfumería moderna ha dejado de ser el recio manto del desaseo, para convertirse en velo sutil, invisible y delicioso de la pulcritud femenina.

¿Habéis visto una dalia después de un aguacero? Su carne aparece tersa, límpida, brillante; es una flor divina... pero ¡sin aroma! Suponed que una hada bondadosa y artista, compadecida de tamaña desdicha, vierte sobre la flor inodora unas gotas de esencia. ¡Ah! qué maravillosa metamorfosis! La dalia ya tiene doble vida que antes; parecía glacial, indiferente y esquiva y ahora resulta tierna, llena de seducciones.

¿Queréis saber el nombre de esa hada? Os lo diré en secreto. Se llama MYRURGIA.

A LOS DETALLISTAS

EL "CONCURSO DEL MERITO" DEL

Chocolate "LA ESTRELLA"

Ante el Notario Público de esta ciudad, doctor Raul García Lazo, y según acta número 146, se verificó el día 30 de Abril último, el escrutinio de los vales acumulados por los detallistas concurrentes a nuestro Concurso del Mérito, resultando favorecidas las siguientes personas:

PRIMER PREMIO: $600.00

Antonio Fernández, de Aguiar 35,

con 116.550 puntos.

SEGUNDO PREMIO: $300.00

Daniel Lazarte, de San Bernardo y Dureje,

con 84.730 puntos.

TERCER PREMIO: $100.00

Antonio López, de Gertrudis y 2a.,

con 82.520 puntos.

Lo cual se hace público a fin de que los interesados se sirvan pasar por nuestras oficinas a recibir el importe de los premios que les han correspondido.

Habana, Mayo de 1928.

COMPAÑIA MANUFACTURERA NACIONAL, S. A.

INFANTA, 62

3777 1d-6

El Jefe del Estado Visitó Ayer de Improviso el Lazareto del Rincón

PERSONAS RECIBIDAS POR EL PRESIDENTE

Según nota que nos entregaron los ayudantes de guardia ayer en Palacio, comandante Espinosa y capitán Rodríguez, el señor Presidente de la República recibió a las siguientes personas:

Doctor E. Hernández Cartaya; Lcdo. Jesús María Barraqué; Coronel José Perdomo; General Alberto Herrera; General Carlos M. Rojas; doctor S. Gutiérrez de Celis; doctor R. Martínez Ortiz; señor R. Sánchez Aballí; José Izquierdo; mister Henri W. Catlin; General José B. Alemán; General Manuel Delgado; doctor José R. del Cueto; Agrupación Shriners; Coronel Serafín Espinosa.

EL SECRETARIO DE AGRICULTURA

Cuando se retiraba de su visita a Palacio ayer el Secretario de Agricultura, General Delgado, declaró a los periodistas que había llevado a la firma del señor Presidente de la República un decreto haciendo algunas transferencias de créditos dentro de la Secretaría a su cargo para nivelar los presupuestos, con el objeto de entregar ese Departamento con un superavit en los citados presupuestos.

MIEMBROS DEL GABINETE QUE DESPACHARON CON EL GENERAL MACHADO

Antes de recibir a los Schrines americanos, el señor Presidente de la República estuvo despachando con sus Secretarios de Hacienda, Justicia, Instrucción Pública, Guerra y Marina, Estado, Comunicaciones, Agricultura Presidencia; y con el Subsecretario de Gobernación, doctor Rosado Aybar.

EN JULIO SERAN LOS EXAMENES EN LA UNIVERSIDAD

Ayer llevó a la firma del señor Presidente de la República, el Secretario de Instrucción Pública, General Alemán, un decreto por el cual se señala que el mes de Julio se verifiquen los exámenes en la Universidad Nacional.

También se especifica en ese decreto que las clases en ese plantel terminen para el día 23 de junio.

EMPLEADO REPUESTO POR DECRETO PRESIDENCIAL

Por medio de un decreto presidencial ha sido repuesto en su cargo de Jefe de Negociados del Servicio de Telégrafos, Teléfonos y Comprobación de la Secretaría de Comunicaciones, el señor Pedro Ignacio Pérez, el cual tomará posesión de su cargo mañana lunes.

Renovador de A. Gómez

CURESE de esa cruel enfermedad como se han curado miles de enfermos que a diario nos escriben agradecidos.

TOME

Renovador de A. Gómez. Unico remedio conocido hasta hoy que cura pronta y radicalmente: Asma, Catarros, Grippe e impurezas de la sangre.

DE VENTA EN DROGUERIAS Y FARMACIAS

Inspeccionando sus Departamentos. Los Exámenes en la Universidad

LOS SCHRINERS, EN NUMERO DE MIL VISITARON AYER AL SEÑOR PRESIDENTE DE LA REPUBLICA, CAMBIANDOSE HERMOSOS DISCURSOS.—DE UN MOMENTO A OTRO SERA NOMBRADO SECRETARIO DE ESTADO EL DOCTOR SANCHEZ ABALLI

Sancionada la Modificación a la Ley de Sueldos a los Ediles. De Palacio

La nota de animación ayer mañana en el Palacio Presidencial y sus alrededores, fué la anunciada visita de cerca de mil miembros pertenecientes a la institución americana denominada Medinah Temple, del Estado de Illinois.

Estos individuos, clasificados con el nombre de Schrines, acudieron a la mansión del Ejecutivo con el propósito de ofrecerle sus respetos al General Machado, que es miembro también de esa institución, y la que en reciente Convención que efectuara en Miami, llevó a ella a 200,000 personas inscriptas en ella.

Se puede asegurar que más de 4.000 Schrines han visitado en estos últimos meses nuestra Capital, y se espera que aun vengan más.

En la visita de ayer al Palacio Presidencial, los Schrines fueron acompañados por dos bandas de música, integradas por miembros del Medinah Temple, y las que lanzaban al aire alegres piezas musicales.

Acompañando a los ilustres visitantes iban sus compañeros cubanos, entre otros el doctor Antonio Iraizós.

Poco antes de las nueve de la mañana llegaron los visitantes a la mansión del Jefe de la Nación, luciendo excéntricos gorros rojos y algunos vistiendo uniformes especiales, rojos también, y con pantalones cortos, tal cual los hemos admirado en estos días por las calles de la Habana, que han sido invadidas por nuestros huéspedes.

Como Jefe de los Schrines iba Mr. Thomas, clasificado como Gran Potentado.

Fueron recibidos por el señor Presidente de la República en el gran salón de recepciones del Palacio, estando el Jefe de la Nación acompañado de sus Secretarios, de Justicia, Lcdo. Barraqué; de Hacienda, Dr. Gutiérrez de Celis; de Estado, Dr. Martínez Ortiz; de Guerra y Marina, Gral. Carlos Rojas; de Agricultura, Gral. Manuel Delgado; de la Presidencia, Sr. Ricardo Herrera; de Instrucción Pública, Gral. Alemán; de Comunicaciones, doctor Sánchez Aballí, los Subsecretarios de Gobernación y Justicia, Dres. Rosado Aybar y Eguilior; el Presidente del Senado, doctor Clemente Vázquez Bello; los Ayudantes del señor Presidente de la República Capitanes Espinosa y Rodríguez de León; y los Oficiales de la Guardia de Palacio, Capitán Morales y Teniente Obdulio Herrera.

Mr. Thomas, en nombre de sus compañeros, dirigió la palabra al señor Presidente de la República, pronunciando un hermoso discurso en inglés, declarando que estaban satisfechos de sus viaje a Cuba por la franca y cordial acogida de que los cubanos lo habían hecho objeto, agregando que habían encontrado esta República altamente progresista y civilizada, a la altura de las mejores del Mundo. Refiriéndose a la Habana dijo: "Es una Capital que hace honor a la América".

En su discurso Mr. Thomas dedicó frases de felicitación al General Machado por su actuación patriótica y enaltecedora al frente de la administración de la Nación; pidiendo muchos años de vida para nuestro Presidente, para que pueda seguir realizando la gran obra que viene llevando a efecto.

Mr. Thomas se refirió también al recibimiento sincero y cariñoso que el pueblo americano dedicó al General Machado en sus visitas a la Gran República del Norte, y los hondos y araigadosr recuerdos que ese viaje dejó en los corazones de aquellos ciudadanos; declarando que el pueblo americano siempre que llegase la ocasión, estaría dispuesto a ayudar a los cubanos para defender su libertad, sus ideales y su progreso, a lo que es acreedora una República como Cuba que en tan pocos años de gobierno ha logrado adelantar poderosamente.

Finalzó Mr. Thomas repitiendo su agradecimiento al pueblo cubano por el recibimiento que les ha dispensado a los Schrines, y con especial motivo al General Machado, que ha tenido la distinción de recibirlos en audiencia en le Palacio de la presidencia.

El doctor Martínez Ortiz, Secretario de Estado, habló en nombre del General Machado contestando al discurso de Mr. Thomas, manifestando el placer que experimentaba el señor Presidente de la República al recibir la visita de sus compañeros los Schrines americanos, compañeros también del doctor Ortiz.

En su discurso manifestó el Secretario de Estado que el General Machado se alegraba de que sus visitantes pudiesen admirar su labor de Gobierino, basada en los altos ideales de: Justicia, fraternidad, progreso, democracia y libertad.

Habló también de los recibimientos hechos por los Schrines americanos al General Machado en las visitas de este a los Estados Unidos, especialmente en las de Nueva York y Chicago, y de las cuales le queda a nuestro Presidente un recuerdo grato, imperecedero.

El doctor Martínez Ortiz dijo que el Jefe de la Nación cubana mostraba orgulloso a los Schrines americanos los adelantos de este país, donde hay un pueblo respetuoso de las leyes, civilizado, progresista, y una administración nacional cuyo único fin es ese progreso, la tranquilidad, la paz y el bienestar de sus ciudadanos.

Tuvo un recuerdo en su peroración el doctor Ortiz para los americanos que dieron su sangre en beneficio de la independencia cubana, elogiando el afecto que se profesa el pueblo americano y el de Cuba, afecto que on está basado más que en el absoluto respeto y mutua consideración a la soberanía de ambos países.

Terminó rogando a los ilustres viajeros que cumpliendo un ferviente deseo del General Machado, sean portadores a su regreso a los Estados Unidos, de un mensaje de afecto del pueblo cubano y de su Presidente, que envían al pueblo americano, su gran amigo; deseando que estas visitas se reproduzcan para que ambos países estrechen aun más los lazos de amistad que hasta ahora han existido.

Acto continuo, Mr. Thomas presentó al señor Presidente de la República a los siguientes Schrines, que pelearon en la guerra hispano americana:

Mayor George N. Malstron; George W. Chase; P. Roberts Johnson; Ed. Prescott; Archie Cook; George B. Kling; y Preston Bradley.

A todos ellos dió la mano el General Machado, diciéndoles que al estrechar sus manos, lo hacía en nombre de Cuba y personalmente, sintiéndose honrado porque eran las diestras de los bravos veteranos que un día se lanzaron a cruzar el mar para luchar por la Independencia cubana.

Después, las bandas de música de los Schrines, compuestas por más de 100 profesores, ejecutaron los himnos nacionales de los Estados Unidos y Cuba, y el de la institución, siendo aplaudidos largamente por el público congregado frente a Palacio.

El señor Presidente salió a la terraza del Palacio Presidencial en unión de los miembros de su Gabinete que lo acompañaban y presenció el desfile, de los Schrines.

ESCASO MOVIMIENTO

Políticamente la mañana de ayer en el Palacio careció del movimiento habitual.

Algunas notas diseminadas fueron captadas por el repórter.

Vamos a reseñarlas:

EL PRESIDENTE DEL PARTIDO LIBERAL

Sostuvo una conferencia ayer, por la mañana, el señor Presidente de la República con el doctor Clemente Vazquez Bello, Presidente del Senado y del Partido Liberal.

Declaró a los periodistas el doctor Vazquez Bello, que a su entender la labor de la Convención Constituyente era asunto que ya estaba a punto de terminar.

EL REPRESENTANTE JOSE R. DEL CUETO

Visitó al General Machado, ayer, el Representante habanero doctor José R. del Cueto, el que fué junto al señor Presidente de la República para saludarlo y ofrecerle sus respetos con motivo del regreso de su viaje a Europa y los Estados Unidos.

DESFILE DE POLITICOS

En nuestra libreta de apuntes pudimos anotar los nombres de los siguientes políticos que ayer acudieron a la mansión del Jefe de la Nación: Senador Fausto Menocal, Representantes Barahona, Sardiñas, Beauville, Haedo, Ricardo Campos, y Rodriguez Ramirez; y el Presidente del Consejo Provincial de Camagüey doctor Cirilo Rodriguez.

EL GENERAL MACHADO AL RINCON

Sin previo aviso, puede decirse que de improviso, ayer, cerca de las doce del día, se dirigió en automóvil el señor Presidente de la República hacia el Rincón, acompañado del doctor Pernia, Director del Hospital de San Lázaro, instalado en aquel pueblo, y del ayudante de guardia, capitán Rodríguez de León.

El general Machado estuvo recorriendo los distintos departamentos del citado Hospital, admirando los dos nuevos pabellones allí construídos, uno para Necrocomio y otro para operaciones, anexo al de cirugía para varones.

En su visita al Hospital de San Lázaro ayer, el Jefe de la Nación fué aclamado por los enfermos, que a su paso hacían diversas demostraciones de simpatía para el general Machado, el que se interesó vivamente por la construcción de un pabellón para niños leprosos.

El señor Presidente de la República fué solícitamente atendido por el señor cura párroco del Hospital y por las bondadosas monjitas que administran y cuidan aquella Ciudad del Dolor.

LEY SANCIONADA

En la mañana de ayer el General Machado sancionó con su firma la Ley del Congreso por la cual se modifica el artículo Cuarto de la Ley en vigor, fijando sueldo a los Concejales de los distintos Ayuntamientos de la República.

NUEVO SECRETARIO DE ESTADO

De un momento a otro firmará el señor Presidente de la República un Decreto nombrando con carácter interino para Secretario de Estado, al doctor Sánchez Aballí, que desempeña la cartera de Comunicaciones.

El doctor Martínez Ortiz, Secretario de Estado en propiedad, embarcará el día 12 del actual mes para Francia, donde se propone tomar las aguas de Vichy.

LOS JEFES DE LA MARINA, EJERCITO Y P. NACIONAL

El Coronel Fernández Quevedo, Jefe de la Marina Nacional; el General Herrera, Jefe del Ejército; y el Teniente Coronel Perdomo, Jefe de la Policía Nacional, se entrevistaron ayer con el señor Presidente de la República, tratando de asuntos en lación con las Fuerzas que mandan.

UNA DISTINCION A UN MILITAR ESPAÑOL

En la Gaceta Oficial ha visto ayer la luz un Decreto del señor Presidente de la República concediendo al teniente coronel médico Agustín Van Baumberghen, del Ejército Español, la Orden del Mérito Militar de Segunda Clase, con distintivo blanco, como gracia especial por los servicios que ha prestado para estrechar los lazos de amistad entre el Gobierno de España y el de Cuba y por el prestigio que ha sabido dar a nuestra República ante el Congreso de Varsovia.

Directorio de Elegantes e Intelectuales

Por MIS S. LOTO

Del gran mundo

Un fausto suceso que significó dos poderosos aplausos, resultó como consecuencia de la exquisita fiesta celebrada en el Hotel Regina, conocidísimo lugar de selectas personalidades. Egregia la celebración de un onomástico en el rincón Sevillano del mismo nombre. La Taberna del Hotel Regina está conquistando los más merecidos éxitos. Es única. Apiaudo a los cultos iniciadores, y al señor Alvarez feliz propietario.

Triunfantes

Todos los productos de Vigní el mago de los aromas afrodisíacos rememoradores de leyendas medioevales. Se agotan. Un cargamento separado por los turistas y personas de gusto en esta ciudad. Ninguno más suave, de más personalidad, ni más trascendente... Es el perfume del amor.

Hipólito Lázaro

El genial artista que nos visita, tiene para la Florería "Milagros" todos los elogios más decididamente suyos. Al pasar por el Prado, en sus ojos de sensitivo había la irisación de los pétalos de las flores únicas, genuinas, de bella cautivadora de MILAGROS, casa que es solo comparable a una mujercita maravillosa e inquieta.

Claudio Conde

Recibe, por cable, una cálida felicitación de Londres. Es de la fábrica del magnífico producto "Cerveza negra cabeza de Perro". Es tal la demanda de pedidos de esta ciudad, que bien merecido tiene ya en esta fecha el señor Conde, el homenaje de congratulación.

Rita Montaner

La estrella del canto cubano, surte su rincón de arte, de la única casa merecedora por su refinamiento en antigüedades, de "La Moda". Cada estrella teatral que nos visita, se aleja con el souvenir de la Moda.

Elsa

Le aseguro que su médico la aconseja muy bien. Hay que tener toda clase de precauciones para no recaer en los engaños. Es verdad que hay aguas minerales en cantidad, pero convénzase, como "El Agua Mineral la Cotorra" ninguna. Todo el congreso médico que nos visitó hace dos años, lo confirmaron por medio de su autógrafo.

Margarita

Siga mis indicaciones para llegar a finca "ALGIBES". Si desea que el paseo le agrade más, procure salir temprano, y por la carretera de Arroyo Arenas que como usted sabe está estupenda, y guíese luego por una flecha. Al llegar al "Cano" siga hasta otro ramal de la carretera que queda a corto trecho y tome el ramal de la derecha. Ahí encontrará usted la finca que garantiza horas maravillosas de campo. Buen menú, música, y aire puro. Un día que anhelarían desde luego eternizar.

Armando Herrera su distinguido propietario, se propone reformar cada vez más aquel rincón bellísimo de la Naturaleza, para ofrecer el más perfecto refugio a las distinguidas familias.

Novedades

Todas ellas de genuina elegancia, recibieron los hermanos Alvarez en "TRIANON" la conocidísima peletería de Neptuno y San Nicolás. Apresúrese lectora y separe como cliente el de usted, que se agotan. Bellos modelos de calzado el último grito de la moda en París. De firmas importantísimas, de material delicioso.

Para ser bella

Indiscutiblemente, que la Equitación se impone. Vea las lindas amazonas, que lucen seductoras hasta más allá de las estrellas, con sus toilettes de la famosa casa "MONTALVO CORRAL. Fué y será la preferida.

Llegó la hora desesperante del verano, aunque Cuba tiene al sustituto del invierno. Antonio Suárez, Ex-Reposteo de Palacio, sigue en primera línea y con grandes triunfos, en sus inconfundibles bufet, y sus dulces preferidos por todos. Esta romántica parejita, disfrutan de las delicias de los pastelitos de A. Suárez.

NOTA:—Todo lo relacionado con esta sección, consúltelo o trátelo al apartado No. 778.

NO SE DEJE ENGAÑAR

LECHE DOBLE MALTEADA

SOLO

Thompson's

LA CONTIENE

Thompson's es leche con toda su crema, malta de cebada, trigo íntegro y cocoa.

Compruebe, antes de salir del establecimiento, que la lata diga: LECHE DOBLE MALATEADA. Si no lo dice es que contiene leche desnatada sin crema, o si solo dice: leche malteada, es un producto corriente.

Para estar seguro exija: THOMPSON'S; se vende en latas de 1 y 5 libras y en latas pequeñas, en todos los buenos establecimientos y en las farmacias.

Unicos distribuidores:

GALBAN, LOBO Y CIA, S. A.

Obispo 16. Teléfono A-1187

ESCOBAR 78 A-4061

HABLA LIBORIO

Y DICE: el Remedio más popular de Cuba es el LICOR DE BREA VEGETAL DEL DOCTOR GONZALEZ. Cuenta más de medio siglo de inventado y el que mayor número de curaciones ha hecho de Catarros, Bronquitis, Asma, Toses Rebeldes, Grippe y otras Afecciones del Tubo Respiratorio.

El Licor Balsámico de Brea Vegetal ha evitado el desarrollo de la Tisis en muchas naturalezas predispuestas a la enfermedad. El Licor Balsámico de Brea Vegetal del Doctor González, debe tomarse en la convalecencia de todas las enfermedades porque levanta las fuerzas del organismo y hace engordar. Conviene en todas las edades de la vida y una botella del LEGITIMO no debe faltar en ninguna casa de familia. Cómprese en las Droguerías y Boticas acreditadas, pidiendo siempre el LEGITIMO.

New Orleans

Vapor "MUNPLACE"

(7.500 toneladas)

Saldrá el martes 8 de Mayo a las

4 p. m. de los Muelles de

Munson

MUNSON STEAMSHIP LINES

SAN IGNACIO Y DESAMPARADOS.—HABANA

TELEFONOS M-6961, M-6962, M-6963

La Casa Life

Teniente Rey y Habana, Teléfono A-6724
San Rafael y Rayo, Teléfono M-7063

M.E.C.D. 2016

UTILICE
Nuestra Ayuda

Nuestra experiencia en toda clase de confecciones y labores, es inmensa; constituye el fruto de muchos años de trabajo en nuestros talleres.

Sin embargo, no nos envanecemos con ella; por lo contrario, aceptamos con el mayor placer las ideas y sugestiones que nuestra estimada clientela tiene a bien hacernos.

Si usted, lectora, tuviese la bondad de ordenarnos la confección de un vestido, o la elaboración de bordados, plisados, calados o cualquier otro trabajo, nos será muy grato atender y llevar a la práctica, los detalles e instrucciones que se sirva darnos respecto a su encargo.

Pídanos un folleto ilustrado de nuestros PLISADOS DE FANTASIA Y LISOS. Se lo enviaremos a correo seguido.

ZENEA (NEPTUNO) **La Filosofía** Y SAN NICOLAS

NUEVOS MODELOS CADA DIA

"Excelso" Satinado color perla, tacón alto y mediano, $7.00.

Beig Palo rosa, tacón alto, mediano y bajito, $6.00.

VERSAILLES

CALZADO FINO Y MUY BARATO

J. LOPEZ y CA NEPTUNO y CAMPANARIO TEL. M-5842 HABANA

AL INTERIOR 30 CENTAVOS EXTRA

BAÑOS DE MAR

LAS PLAYAS

DE JUAN CORUJO

CALLE D Y MAR.—VEDADO.—TELF. F-1272

ABIERTA LA TEMPORADA DESDE EL PRIMERO DE MAYO

LOS OMNIBUS EN LINEA Y BAÑOS

3526 alt 13d-2

Dr. MARIO DEHOGUES

Especialista en enfermedades del

CORAZON

Tratamiento eficaz de la **Angina de Pecho y Arterio-esclorosis.**

Consultas diarias de 3 a 5 en Campanario 11, bajos

Gratis para los pobres: Martes y Jueves.

Teléfono: A-6198. Domicilio: 1-2534.

GIRO F3355

Prevenga la tos tomando las pastillas

SMITH BROS

Agradable al paladar.

Pídalas en todas las Droguerías y Farmacias

AGENTES

LUIS L. AGUIRRE Y Cª S. EN C.

MERCADERES 19 APARTADO 935 TELEFONO A-1748

HABANERAS

EN LA MERCED

ANTE SU ALTAR MAYOR

Otilia Barrera y Carlos Heydrich.

Sábado de bodas.

Como ningún otro del año.

Entre las de anoche, que iré describiendo separadamente, la de Otilia Barrera, la gentil y muy graciosa rubita Otilia, y el distinguido joven matancero Carlos Heydrich y Ortiz.

Aparecía engalanada bellamente para la ceremonia la Iglesia de la Merced.

Un artístico decorado.

Obra de la Casa Trías.

El altar mayor, resplandeciente de claridad, estaba colmado de flores.

Semejaba un tapiz de pétalos.

Gladiolos, dalias, jazmines...

Por el centro de la nave principal se extendía la senda destinada a los novios y su comitiva.

Senda trazada desde el umbral del pórtico hasta las gradas del presbiterio con una doble hilera de bonitas jardineras cuajadas de azucenas, dalias y gladiolos.

Llamaba la atención por la elegancia de su **toilette** nupcial la señorita Otilia Barrera.

Magnífico el traje.

Del mejor gusto.

Modelo de Lucien Lelong, con el simbólico nombre de **Fleur d'Orange,** interpretado a maravilla en los talleres de la **Maison Versailles,** casa que han sabido elevar al primer rango entre las de su clase las meritísimas hermanas Salas.

De satin-liberty, tela que es, hoy por hoy, la **derniére** para vestidos de novia.

A su corpiño de silueta recta corresponde la falda adornada con tres flotantes **panneaux** que rematan lirios de metal engarzados en una guirnalda.

Y el velo, de encaje legítimo de Inglaterra, prendido a las sienes por una original tiara.

Nada más dedicado que el bouquet de mano como complemento de las galas nupciales que realizaban anoche el natural encanto de Otilia.

Procedía del gran jardín **El Clavel,** que lo creó expresamente, imponiéndole su nombre, para la dulce desposadita que lo estrenaba.

De **easters lillies** y gardenias con caídas de menuditas cintas de **moire** bordeadas de tisú de plata.

Hasta el altar llegó la señorita Barrera seguida de una monísima niña, Evelia Castro, que iba sosteniendo la cola del vestido.

El querido cronista de **El Mundo,** señor Alberto Ruiz, padrino de la novia, lo fué también de la boda.

Y la madrina, la señora madre del novio, la distinguida dama María Ortiz viuda de Heydrich, la cual, impedida de asistir por su estado de salud, delegó en la gentil señorita Amparito Ruiz.

Testigos.

Por la señorita Barrera.

El general Alberto Herrera, Jefe de Estado Mayor del Ejército, el Gobernador de la Habana, señor Antonio Ruiz, el señor Lorenzo Fernández Hermo, Senador de la República y el ilustre maestro Hubert de Black. Director del Conservatorio Nacional de Música.

Otro testigo más.

El señor Gregorio del Haya.

Designados estaban como testigos por parte del novio el doctor Carlos Miguel de Céspedes, popular Secretario de Obras Públicas y su hermano, el distinguido joven Octavio de Céspedes, Secretario de la Junta de Puertos, en funciones en estos momentos de Delegado a la Asamblea Constituyente.

Se excusaron los dos de asistir por el estado de gravedad en que se encuentra su señora madre.

Además, como testigos del novio, el coronel Carlos Machado, representante a la Cámara, el doctor Rafael Madan y el Jefe del Cuerpo de Bomberos, señor Leopoldo Díaz de Villegas.

En el elegante automóvil de la señora Margarita Johanet de Céspedes salieron los novios de la Merced.

Van hasta ellos mis votos.

Por su felicidad.

HOMENAJE A UN CRONISTA

Próximo un banquete.

En honor de un cronista.

Trátase de Pablo Alvarez de Cañas, a cuyo cargo está la información social de **El País,** siempre interesante, siempre amena.

Ha querido festejarse de esta manera su nombramiento para el puesto de Presidente de la Sección de Recreo y Adorno de la Asociación Canaria.

Homenaje de afecto.

Y de estimación y simpatía.

El Ejecutivo de dicha asociación, en pleno, le presta su apoyo.

No es de dudar que también se lo brinde el Ateneo Canario, del cual es Presidente de la Sección de Fiestas, con el beneplácito de todos, el señor Alvarez de Cañas.

Acordado está el banquete para ofrecerlo en el hotel **Plaza** el sábado de la semana inmediata.

Empezaron ya las adhesiones.

Cada día en mayor número.

Las reciben en la Asociación Canaria el señor Joaquín de la Cruz y en **El País** el señor Juan Piñeyro.

¿Tendría que decirlo?

Asistiré.

LA SEÑORA VIUDA DE CESPEDES

Días de angustia.

De cruel incertidumbre.

Han sido los de la semana que acaba de transcurrir para una familia respetable y amantísima.

Postrada, bajo los efectos de un grave mal, se encuentra una dama ejemplar, dechado de bondades y perfecciones, la señora Eloisa Ortiz viuda de Céspedes.

La rodean, prodigándole todos los cuidados y atenciones, los hijos de su adoración, el doctor Carlos Miguel de Céspedes, nuestro Secretario de Obras Públicas, la señora Amelia de Céspedes de Gronlier y el señor Octavio de Céspedes.

Esmeradísima, por otra parte, la asistencia médica de que viene siendo objeto desde el primer momento.

Nada falta en torno suyo.

La ciencia, los cariños...

Innumerables los que acuden a interesarse por el estado de la virtuosa dama en su residencia de Villa Miramar.

Las noticias recibidas ayer eran más tranquilizadoras que las de los anteriores días.

Advertíase una mejoría.

Dentro de su gravedad.

DESPEDIDA

De viaje.

Con dirección al Perú.

Embarca hoy en el vapor **Oropesa** el joven y distinguido ingeniero Armando M. Alvarez y de Urrutia.

Va representando la acreditada firma Frederick Snare Corporation en el cumplimiento del contrato con el gobierno de aquel país para obras de importancia, ascendentes a siete millones de pesos, en el puerto del Callao.

Queda aquí su familia.

Que saldrá en breve para Lima.

Continúa en la página SIETE

EL TRIANON

JOYERIA Y OBJETOS DE ARTE

Cristales Artísticos...

...que satisfacen el gusto más refinado y exigente. Recibimos una colección preciosa de estos objetos. Algo nuevo, de gran belleza y originalidad: obra de los más famosos artistas europeos.

SALVADOR FONDON

REGALOS ARTISTICOS

GALIANO 91 CASI ESQ. A SN. RAFAEL

QUE VENGAN!!

Que los abrazaremos y les daremos el rico café de "La Flor de Tibes", el mejor del mundo.

Bolívar 37. Telef. A-3820 y M-7623

SUSCRIBASE AL "DIARIO DE LA MARINA"

GARCIA, SISTO Y COMPAÑIA TELEFONOS DIRECTO: M-1039 CENTRO-PRIVADO-M-5991 APARTADO: Nº 70

GRANDES ALMACENES **Fin de Siglo** LA CALIDAD MAS ALTA AL PRECIO MAS BAJO

SAN RAFAEL Y AGUILA SAN RAFAEL 21-23-25 AGUILA 80 Y 84 AGUILA 119 (FRENTE AL EDIFICIO PRINCIPAL) SAN JOSE 16 Y 18

En su mano está!

A la mujer elegante, a la hábil administradora de los recursos del hogar, FIN DE SIGLO les ofrece todos los días una oportunidad—y quien dice una, dice cien—de perfilar su habilitación de artículos personales o domésticos en condiciones ventajosísimas. En su mano está, pues, el aprovecharse de estas ofertas, algunas de las cuales destacamos a diario en nuestros anuncios.

DE VD. DEPENDE TAMBIEN COMPROBAR EN CUALQUIER MOMENTO - CON SOLO HACERNOS UNA VISITA-QUE, INDISCUTIBLEMENTE LOS SURTIDOS DE

Fin de Siglo

SON LOS MAS VARIADOS EN ESTILOS Y CALIDADES Y NUESTROS PRECIOS, LOS MAS BAJOS DE CUBA!

¡LEA A DIARIO LOS ANUNCIOS DE FIN DE SIGLO! NUESTROS ARGUMENTOS MEJORES SON LOS NUMEROS DE NUESTROS PRECIOS Y EL PUBLICO ENORME QUE A DIARIO NOS VISITA!

VEA MAÑANA LUNES

Estas ofertas que hacemos a precios irrisorios, en nnestro establecimiento:

ROPA BLANCA Y DE CAMA - MANTEEERIA - VESTIDOS Y HABILITACIONES PARA NOVIAS

EL EX-CAPITAN DEL PUERTO DE STGO.

El Ex-Capitán del Puerto de Santiago de Cuba, señor Generoso Fernández Bisbal, acudió ayer a Palacio con el propósito de despedirse del señor Presidente de la República pues anoche se marchó para la región oriental de la Isla.

NOMBRAMIENTO DE CONSUL EN BRUSELAS

Ha sido nombrado Cónsul de Cuba en Bruselas el señor Carlos S. Varona, antiguo miembro de la carrera consular, y estimado compañero en la prensa.

MILITARES CHILENOS SERAN CONDECORADOS

El General Carlos Rojas, Secretario de Guerra y Marina, declaró ayer a los periodistas encargados de la información palatina que por medio de un Decreto presidencial en breve serán condecorados algunos distinguidos militares chilenos que hace poco nos visitaron.

Para su Eterna Majestad la Mujer Belleza, hermosura y salud se consigue con las legítimas e inimitables PILDORAS ORIENTALES, patentadas bajo el núm. 81119. Siempre con éxito maravilloso. Pida folleto al Depto. Píldoras Orientales. Apartado 1244, Habana. - De venta en Boticas.

Clínica para Partos

Asistencia al parto y estancia en la Clínica por ocho días, por muy módico precio. Ventajas, comodidad y garantía. Las señoras que se asistan en la Clínica tendrán derecho a nuestra dirección médica en el curso del embarazo, sin gasto adicional

DOCTOR CORRONS

Monte 225, esquina a Figuras. Teléfono M-1106

UNA SEDUCTORA CREACION

que revela elegancia y buen gusto en todos sus detalles . . . PALA FLOREADA en distintos tonos, con talonera de GLACE BOIS DE ROSE.

$15.00

PELETERIA

O-K

AGUILA 121

Telf. A-3677

Agua de Colonia :: del Dr. JOHNSON ::

PREPARADA ::: con las ESENCIAS más finas ::::

EXQUISITA PARA EL BAÑO Y EL PAÑUELO

De venta: DROGUERIA JOHNSON, PI MARGALL, Obispo 36, esquina a Aguiar

Maison **JOSEPHINE - Modes**

San Rafael 3 y 5

Vestidos - Sombreros

SIEMPRE LO MAS CHIC

ACABA DE LLEGAR

una preciosa colección de

GEORGETTE ESTAMPADO

de lo más lindo y original que usted se puede imaginar

CHIFFON Y VOILE DE SEDA

también en preciosos estampados y colores completamente firmes. No encojen al lavarlos, ni se abren los hilos.

¡Son de insuperable calidad!

Ofrecemos cortes de vestidos en VOILE CHIFFON estampados muy bonitos, a **$1.35**

TAMBIEN HEMOS RECIBIDO UNA NUEVA REMESA DE CINTAS EN TODAS CLASES Y ANCHOS

Contamos con el más completo surtido de este artículo

Bazar Ingles

LOPEZ Y RIO, S. EN C.

IMPORTADORES DE SEDERIA Y NOVEDADES

AVENIDA DE ITALIA Y SN. MIGUEL

The

FIRST NATIONAL

BANK *of* BOSTON

Fundado en 1784

Capital y Reserva $50,000,000

No espere a que

los ladrones roben

a su vecino para entonces protejerse. Alquile una Caja de Seguridad en nuestra moderna Bóveda.

Oficina Principal:

Aguiar esquina a Lamparilla

Sucursales:

Avenida de Italia 140 Máximo Gómez 267

M.E.C.D. 2016

PARA ELLOS Y PARA ELLAS

Por la Doctora Herminia Planas

Secretos de una Parisiense. — Conocete a ti Misma

Aviso importante: Para todo lo relacionado con este Consultorio, diríjase al Apartado 1010. (Redacción del DIARIO DE LA MARINA).

Estimada amiga:

La señora que usa espejuelos ha de tener mucho cuidado con los accesorios de su toilette.

Por ejemplo, en materia de aretes, siempre le asentarán mejor las perlas y otras piedras pegadas a la oreja (grabado mayor) que las argollas y pendientes largos.

Suya,

LETICIA

RITORNELLO

Por aquí pasé con ella.
Era igual la noche bruna;
temblaba la misma estrella;
brillaba la misma luna.

Su mano quedó en la mía
como un agua que se estanca;
¡su pobre mano tan fría!
¡su tierna mano tan blanca!

Por aquí pasé con ella.
Era igual la noche bruna:
temblaba la misma estrella,
brillaba la misma luna.

Ya el amor se hizo recuerdo,
y por la azul lontananza
evocándolo, me pierdo,
absorto en la remembranza.

Por aquí pasé con ella.
Era igual la noche bruna:
temblaba la misma estrella;
brillaba la misma luna.

¡Siempre tras una ilusión!
¡Siempre amando y recordando!
¿Hasta cuándo?
¿Hasta cuándo, corazón?...

Gustavo Sánchez GALARRAGA.

GLOSA PARA LAS ROSAS

Esta flor merece realmente, ser cantada, porque nunca hubo flor entre las flores con una carrera más triunfal. En todo lo que interesa profundamente al hombre— el amor, la religión, la ley, la guerra, la muerte—se encontró siempre envuelta la rosa; y la civilización entera está saturada de su perfume. Y sin embargo, no pertenece a la gran aristocracia floral, como la azucena y el loto....Sus pergaminos, sus cien pétalos, son recientes; y existen en la India, en las faldas del Himalaga, príncipes con genealogías más remotas que la de la rosa.

La rosa aparece en el mundo griego con Homero, pero aún es la rosa plebeya, silvestre, de cinco hojas, que nace en las espesuras. Sólo con Pindaro y con Arquíloco es cuando la rosa, con sus cien pétalos, ya perfecta, entra realmente en la vida de los hombres y de los dioses, y cuando inicia sus aventuras maravillosas.

Desde el siglo XIV la rosa es el adorno esencial de la reina de los Angeles. María no tiene entonces compañera más fiel ni emblema más radiante. Cuando se aparece a los hombres, las rosas nacen bajo sus pies.

Ya no son estrellas, sino rosas, las que le adornan. Al subir al cielo dejó su sepulcro lleno de rosas; y Ella es verdaderamente la rosa que renace de la muerte.

Eca de QUEIROZ.

P. Epa—Regla. — Su "desnivel" nervioso persistirá en tanto no se vea usted libre de la anormalidad gástrica y de ésta, pueda usted redimirse utilizando "Bulgacidol", que hallará en cualquier farmacia. Al paso, las alteraciones de la piel, cesarán seguramente.

Aspirante. —La oficina del Seminario Diplomático y Consular está en la Universidad (junto al Decanato de Derecho) y de 9 a 11 a.m. y de 2 a 4 p.m., puede diligenciar sus documentos.

Necesita para ingresar como alumno:

1 Ser ciudadano cubano o haber nacido en el territorio de la República de padres extranjeros.

2 Ser mayor de 17 años de edad, y

3 Haber pasado el examen de ingreso.

El examen de ingreso constará de un ejercicio escrito en el que el aspirante deberá contestar, en forma breve y sencilla, 20 preguntas sobre las materias siguientes:

Gramática, Aritmética, Literatura Preceptiva, Geografía de Cuba, Geografía Universal, Historia de Cuba, Historia Universal, Cívica, Inglés y Francés.

De acuerdo con lo dispuesto en el art. 5 de la Ley de 27 de Octubre de 1923, los que se matriculen como alumnos de este Seminario deberán solicitar conjuntamente la matrícula Deportiva y acreditar el pago de su importe, ascendente a cinco pesos para los alumnos oficiales.

Tomás Vega. — Habana. — La cifra o anagrama puede diseñarse a su gusto y puede usted llevarlo dibujado eligiendo luego el modelo del pulso; en Joyería de tan justo renombre como Cuervo y Sobrinos, los puede hallar elegantes y originales y quedará muy contento del artífice, también.

Tía y Sobrina. — Recibí su piadoso socorro y el mismo jueves quedó entregado. Respeto el incógnito, sintiendo no poder darles las gracias personalmente, en nombre las pobres recorridas.

Intrépida. — Camagüey. — No conozco esa disposición; en Cuba creo no existe. Pero he leído que la conferencia de Aviación, últimamente reunida en Londres, ha decidido aceptar a las mujeres como pilotos de aviones de pasajeros. El ministro de Aviación vienés, declaró en el curso de la discusión, que las mujeres soportaban con mayores ventajas los inconvenientes del viaje aéreo.

P.— Güira.— Estando tan próxima esa fiesta será preciso que emplee usted un tinte adecuado, instantáneo, como "Eau de Henna", que hallará en "El Encanto", o puede pedirlo por correo.

Amargada. —Lucero. —Para desarrollar los brazos y los bíceps nada mejor que el remo o el boxeo. Practique el que más le guste o el que le sea más fácil de estos dos deportes. Para reducir sus caderas, haga ejercicios diariamente, por las mañanas, inclinando el cuerpo de un lado a otro hasta tocar el suelo con los dedos sin doblar las rodillas. Repita el movimiento diez veces al principio, aumentándolo hasta llegar a veinticinco o treinta.

Francelle. —Lawton. —Por muy rebelde que sea su cabellera puede lograr, si sabe ser constante, que adquiera la perseguida sedosidad, sin estropearlo: use la pomada "Liliana' que es una preparación higiénica y muy útil.

Luis A.—Versalles. —La pintura luminosa hecha por la calcinación de las ostras se hace de este modo: se lavan las valvas de ostras con agua caliente y se calcinan durante media hora. Se deja enfriar, se pulveriza, separando con cuidado la parte gris. Se pone este polvo en un crisol, alternando con polvos de flor de azufre y se enluce la tapa con arena y arcilla diluidas en cerveza. Se calienta al fuego directo una hora y se separa del fuego, dejándolo enfriar antes de abrirlo. Resulta un producto de un tono gris, en el que se observan partes grises y blancas. Estas se separan, muelen y pasan por un tamiz finísimo; el polvo blanco muy dividido, que se obtiene, puede unirse a un barniz blanco o a una solución de goma arábiga. Se puede colorear con tintas claras, y siempre que los objetos pintados con ella estén expuestos a la luz solar, serán luminosos en la obscuridad. Hay otras varias fórmulas, pero a base de sulfuro de calcio.

PENSAMIENTOS

Jesucristo tuvo origen noble y consagró la democracia; fué descendiente de reyes poderosos, y santificó la pobreza; su cuna rodando en el pesebre, sus humildes pañales y la modestia con que vivió siempre, dan a entender que la humildad es el título más ilustre para con su padre.

Los bienes de fortuna no pueden suplir por ningún caso la inteligencia, ni la vanidad el justo orgullo, el orgullo cuyo fundamento es la virtud: Inteligencia y virtud, únicos fundamentos de la gloria.

Juan MONTALVO.

HUEVOS FRITOS A LA FRANCESA

Usese para freir los huevos a la francesa, mantequilla, en lugar de manteca o aceite, se le echan dos cuchadadas de leche y se polvorean con pimienta cocinándose a fuego lento.

CRONICA CATOLICA

POR UN CATOLICO

DIA 6 DE MAYO

Este mes está consagrado a Virgen Santísima.

Jubileo Circular.—Su Divina Majestad está de manifiesto en la Iglesia de las Esclavas del Sagrado Corazón de Jesús (Luyanó).

La semana próxima estará el Circular en la Capilla de las Reparadoras.

Domingo (IV después de Pascua).—Santos Juan Ante-Portam Latinam; Protógenes, confesores; Heliodoro, mártir; Santa Benita, virgen.

San Juan Ante-Portam Latinam. Queriendo nuestra madre la Iglesia honrar la memoria de lo que el evangelista San Juan padeció por Jesucristo, instituyó en este día la fiesta de su martirio. San Juan fué preso por orden de Domiciano y llevado desde Efeso a Roma, por sentencia del Senado delante de la puerta Latina, fué ante todas las cosas despojado y cruelmente azotado, según las leyes de los romanos, que ordenaban este suplicio a todos los condenados a muerte. Cuando el santo cuerpo estuvo todo rasgado lo metieron en una tina de aceite hirviendo, de la cual salió sano y salvo. Sucedió este milagro por los años de 91 del Señor. Los antiguos con toda la Iglesia, le dan el título de mártir, pudiendo decirce de él con San Agustín: "No faltó Juan al martirio, sino el martirio le faltó a Juan".

CULTO CATOLICO PARA HOY

En el templo de Reina, por la mañana, la solemne Fiesta Patronal de la Congregación Mariana de la Anunciata.

A las seis de la tarde el piadoso ejercicio del Mes de María.

En los templos de los Padres Dominicos, se celebra la solemne Función de la Bendición de la Rosa.

En la Merced, solemne homenaje de la Congregación de Nuestra Señora de Lourdes a la Reina de todos los Santos y Madre del Amor Hermoso.

En San Francisco, homenaje de las Marías de los Sagrarios, a María Inmaculada medianera de todas las gracias.

En el templo del Carmen, homenaje de la Guardia de Honor del Corazón de Jesús a la Madre del Amor Hermoso.

En San Nicolás de Bari, solemne función al Santísimo Sacramento, por su Cofradía.

En la Iglesia de las Esclavas del Corazón de Jesús, en Luyanó, solemne función al Santísimo Sacramento, por el Jubileo Circular.

La Cofradía de la Purísima Concepción, celebra a las 9 a. m. la función mensual reglamentaria, que anteriormente celebraba el domingo tercero a las diez de la mañana.

En las Reparadoras, celebra la función mensual reglamentaria, la "Asociación Eucarística Popular".

En los demás templos, por la mañana, conmemoración de la Dominica IV después de Pascua.

Por la tarde los piadosos ejercicios del Mes de María.

CULTO CATOLICO PARA MAÑANA

En la Parroquia de Jesús del Monte, solemne función al Santísimo Sacramento, por el Jubileo Circular.

En el templo de Reina, a las 8 de la mañana, la función mensual de la Archicofradía de la Asunción en sufragio de las benditas almas del Purgatorio.

Se encarece la asistencia a los cofrades de las benditas almas y se les suplica ofrezcan la Sagrada Comunión por el eterno descanso de las benditas almas.

A las seis de la tarde, el piadoso ejercicio del Mes de María.

En el templo del Santo Angel, a las 8 a. m. celebra la función mensual la Congregación de San Cayetano.

A las ocho de la noche, el solemne ejercicio del Mes de María.

En todas las Iglesias, Capillas y Colegios católicos, el Mes de María.

QUINTA CONFERENCIA DEL SR. OBISPO DE VERACRUZ

En la Quinta Conferencia, Monseñor Rafael Guizar y Valencia, trató sobre la conversión del pecador con gran ardor evangélico.

Empieza hablando de los desastrosos efectos del pecado mortal en el alma del que lo comete.

Uno de los males mayores es la pérdida de la gracia de Dios. Antes de caer en pecado nos ama Dios, como a hijos queridísimos. Pero en cuanto pecamos gravemente, nos tiene por enemigos, protestando aborrecernos como rebeldes y condenánnos como parricidas; así hemos perdido todo título y derecho a la herencia del cielo.

Perdida la filiación de leyes de Dios, hemos venido, caballeros a ser hijos del demonio por la culpa grave, como lo dice el Apóstol con estas palabras: Os habeis vendido por esclavos, sujetándoos a la tiranía del cruelísimo príncipe de los abismos. Así lo confirma San Agustín: "Decid: si supierais que en pecando se os habría de entrar el demonio en el cuerpo, ¿tendríais aliento jamás de consentir en el pecado? Pues, ¿cómo os atreveis a cometer lo creyendo infaliblemente que al punto toma absoluta posesión de vuestra alma el demonio?

¡Oh! caballeros, abra de una vez el pecador los ojos para conocer su deplorable estado. Haga reflexión: al punto que pecó gravemente, el Supremo Juez, fulminó contra él sentencia de eternamente.

¡Caballeros! ¡Caballeros!, después de haber considerado cuan grave mal es el pecado, con que horribles penas es castigado, con qué grave injuria ultraja a Dios, con qué nuevos tormentos crucifica al Redentor y las gravísimas consecuencias que acarrea al hombre, hora es que volvais a Dios vuestros ojos y os convirtais con todas las veras de vuestro corazón. Ha sido prodigio de amor el que ha detenido contra nosotros su justo castigo. ¡Caballeros! ¡Caballeros!, qué agradecimiento, pues, no debemos? ¡Oh, clementísimo Dios!, a vuestra infinita misericordia para con nosotros! ¿Qué suspiros, que lágrimas no debemos derramar por las injurias que hemos hecho a tan buen Padre?

¡Ojalá, caballeros, lo pudiésemos amar tanto de hoy en adelante cuanto le he ofendido en lo pasado!

Ciertamente, ¡oh, Padre amoroso!, nosotros procuraremos siempre conservar un odio, un horror implacable, una mortal enemistad contra el pecado.

La tercera parte de su Conferencia la dedica a exhortar el arrepentimiento de nuestros pecados, valiéndose del poderoso argumento de la certeza de la muerte y de la incertidumbre del momento en que esto nos sucederá, porque, ¿quién tiene corazón para vivir sin pensar en que en cualquier momento puede morirse y sintiendo que la conciencia nos remuerde de pecado grave?, dormimos sueño quieto y pasamos días alegres, como si estuviese en mi mano el no morir cuando nosotros no quisiéramos, o como si no tuviésemos que esperar ni que temer después de la muerte?

Refuerza la exhortación con el ejemplo de muertes repentinas, cuando fiados en su salud, esperaban confesar sus desórdenes más adelante.

Ahora es la hora de la gracia, no la desprecies, porque si lo haceis puede aconteceros, que Dios ante la dureza de vuestro corazón se retire y os deje morir en vuestro pecado.

Pide en fervorosa súplica a Jesús y a María, que tal desgracia no acontezca a ninguno de sus oyentes, a los que da las gracias por la atención con que le han escuchado y les suplica muy encarecidamente atraigan a otros hombres a la última Conferencia.

Fervorosísima y emocionante fué la palabra del celosísimo Misionero.

SECCION ADORADORA NOCTURNA DE LA HABANA

El Tercer Turno de la Sección Adoradora Nocturna de la Habana ha celebrado solemne Vigilia por el eterno descanso del Excmo. y Reverendísimo Sr. Dr. José Mora del Río, Arzobispo Primado de México.

Tuvo también esta Vigilia la piadosa finalidad de desagraviar a nuestro Divino Redentor de los ultrajes inferidos a su divina Persona, a su Augusta Madre y a su Padre nutricio San José, por hombres malvados y perversos, nacionales y extranjeros.

Presidieron la Junta de Turno, el Párroco R. P. Fray Pablo del Olmo y el Presidente General, Hermano José Elías Entralgo, quien trazó un brillante y sentido panegírico del Primado de México, alabando su valor en defender los "Derechos de Cristo Rey' y de su Iglesia.

En cuanto a los ultrajes de Viernes Santo, protestó en su doble calidad de católico y de patriota: "Nosotros los soldados del Ejército Libertador, dimos a costa de nuestra sangre, personalidad a Cuba de nación soberana, no para ultrajar al que es principio y fuente de toda libertad, y que murió por dárnosla a nosotros. Por eso en nuestra Constitución, se consigna que no se puede ofender la Moral Cristiana, del Máximo de los Libertadores. Y en cuanto a la Virgen, la llevamos pendiente de nuestros pechos, la invocamos en los días de lucha y alcanzada la libertad, la proclamamos nuestra excelsa Patrona, pidiendo al Vicario de Cristo, lo sancionara, accediendo benignamente a nuestra petición.

Pidamos a Dios, para que se conviertan y sean sanos y salvos, pues no quiere la muerte del pecador".

A los adoradores del Tercer Turno, se unieron los de los otros Turnos de la Sección.

A las diez de la noche, la Guardia Real Nocturna de Jesús Sacramentado se dirigió procesionalmente al templo enarbolando la blanca bandera de Cristo Rey, a la cual saludaron con el "Vexilla".

Expuso el Santísimo Sacramento, el R. P. Fray Eugenio Pérez, O. P., asistido de los Padres Pablo del Olmo y Antonio Linares.

Expuesta Su Divina Magestad, tuvo lugar la presentación de la Guardia y canto solemne del "Invitatorio de Maitines".

La primera hora de guardia ante Jesús Sacramentado, fué dirigida por el Párroco R. P. Pablo del Olmo, O. P., y el Presidente General, señor José Elías Entralgo, Comandante del Ejército Libertador.

Las horas de guardia se sucedieron, sin interrupción hasta las cuatro y media de la madrugada.

A cada media hora de guardia, se semitonaba el Acto de Desagravio al Sacratísimo Corazón de Jesús, en el cual se pide, perdón para los que ultrajan a Cristo Rey y persiguen a su Iglesia.

A las cuatro y media todos reunidos, rezaron las Oraciones de la mañana y se prepararon para recibir lo más dignamente posible a nuestro Divino Capitán Jesús en nuestros pechos.

A las 5, tuvo lugar la Misa, en la cual se distribuyó la Sagrada Comunión. A las 5 y media a. m., después de dar gracias al Altísimo por el alimento espiritual, con que tan finamente regaló a sus reales guardias nocturnas, se procedió a reservar a Su Divina Magestad.

La Vigilia concluyó a las seis de la mañana con la retirada de la Guardia, que lo llevó a cabo semitonando "El De Profundis" por el eterno descanso de las benditas almas del Purgatorio.

Ofició en los cultos de la madrugada, el R. P. Fray Antonio Linares, O. P.

Dirigieron la Vigilia, el Jefe del Tercer Turno señor Rafael Travieso y el Secretario Julián Blanco, a quienes felicitamos por el éxito de la misma.

A MIS PIADOSOS LECTORES

Una Oracion por Amor de Dios

Amadísimos lectores: Nuestra amadísima madre ha recibido ayer los Santos Sacramentos por Viático.

Los Cronistas Católicos del DIARIO, os piden por su eterna salvación la caridad de una oración.

Tenemos que morir. Esto no es lo importante.

Lo importante es morir, en gracia de Dios y salvar el alma.

Una oración, pues, por la eterna salvación de su alma.

Se la pedimos a sus Hermanas las Terciarias Franciscanas, de un modo especialísimo.

Debemos pedir la salud, es verdad, si conviene, pero lo primero es salvar el alma.

Lorenzo y Gabriel Blanco.

HOMENAJE A MONS. ZUBIZARRETA EL DIA VEINTE DE MAYO

Se ha combinado un programa a base de actos católicos para esa fecha

—Pocos días quedan ya, para que en el Santuario del Cobre se lleve a efecto una de las ceremonias más enaltecedoras de la gratitud cubana.

—El próximo 20 de Mayo, cuando la República celebre un aniversario más de sus desposorios con la Independencia, los católicos de Cuba en estrecha unión rendirán un hermoso homenaje de gratitud al Excmo. y Rvdmo. Sr. Arzobispo de Santiago de Cuba Fr. Valentín Zubizarreta y Unamunsaga por haber llevado a feliz término la construcción del Santuario Nacional a la excelsa Patrona de Cuba Ntra. Señora de la Caridad del Cobre; homenaje que se hará extensivo al ingeniero Federico Navarro que con una generosidad ilimitada y una competencia extraordinaria secundó los planes del ilustre Prelado.

—Ya en Santiago de Cuba la benemérita Orden de los Caballeros de Colón que tanta participación tiene en la construcción del Santuario está preparando la organización de los distintos actos que se celebrarán en el Cobre el próximo día 20 de mayo.

—Que sepamos, habrá Misa de Pontifical por el Excmo. Sr. Arzobispo de Santiago de Cuba, a la que concurrirán todas las asociaciones católicas y autoridades de Santiago de Cuba, así como las representaciones que acudan del resto de la isla. La oración sagrada que se dejará oir durante la misa, estará a cargo del Iltmo. Sr. Obispo de Camagüey doctor Enrique Pérez Serantes.

—A continuación de la misa se celebrará el acto del develamiento de la tarja de bronce que en el frente del Santuario perpetuará la memoria de Mons. Zubizarreta y en cuyo acto por invitación de los Caballeros de Colón de Santiago de Cuba, hará uso de la palabra el doctor Valentín Arenas, presidente del comité gestor de este homenaje, quien ofrecerá en nombre de los católicos de Cuba este testimonio de gratitud a quien por todos conceptos se ha hecho acreedor a él. Acto seguido el Excmo. Sr. Arzobispo de Santiago de Cuba, colocará sobre el pecho del ingeniero Navarro la artística medalla de oro con que los católicos de Cuba premian su hermosa y desinteresada labor en pro del Santuario.

Terminado el acto el señor Arzobispo, acompañado de distintas representaciones acudirá al cementerio de Santiago de Cuba, para depositar sobre la tumba de José Martí la guirnalda de flores que rodeará la tarja de bronce en el acto del develamiento.

Este es, según noticias, el programa que se prepara para el próximo 20 de mayo.

El comité gestor ruega a todas las personas que deseen adherirse a este homenaje envíen cuanto antes su donativo para ser incluídos en el álbum que se entregará al señor Arzobispo cuya impresión ya se ha ordenado.

He aquí el estado actual de la suscripción por provincias:

Santiago de Cuba, $1,128.15.
Santa Clara, $1,064.50.
Habana $402.53.
Matanzas, $226.93.
Pinar del Río, $57.00.
Camagüey, $58.00.

Total de lo recaudado hasta la fecha, $2,937.11.

Remita en seguida su donativo. Contribuya a esta obra. Es un acto de justicia que usted debe enaltecer con su adhesión.

ARZOBISPADO DE LA HABANA

Habana, Mayo 3 de 1928.

Sr. Director del DIARIO DE LA MARINA
Ciudad.

Distinguido amigo:

A propósito de las informaciones que se han publicado en el importante periódico de su digna dirección acerca de la Peregrinación Cubana a Roma, Lisieux, Lourdes, etc., etc., es deber mío manifestar que considero acertadísimo el Itinerario proyectado, a saber:

Salir de la Habana el próximo **30 de Junio en el vapor "Lafayette"** y, después de visitar los puertos del Norte de España, desembarcar en el **Havre**, siguiendo a Lisieux en **Venecia, Florencia, Roma, Génova, la Riviera francesa** en automóvil, descansando en **Niza** para dirigirnos después a **Lourdes, vía Marseille-Toulouse**, y reuniéndonos en este Santo Lugar con la otra Peregrinación que habrá salido en el **"Cuba" el 15 de Julio.**

Todo ello será un vasto y variado panorama que observará el Turista Católico y del cual podrá obtener muchos bienes espirituales, después de haber orado ante los altares de **Lourdes y Lisieux y de haberse postrado a los pies del SUMO PONTIFICE del cual esperamos alcanzar su bendición.**

Los descansos de 8 y 10 días que se tendrán en París y Roma, y los de 2 y 3 en Lisieux y Lourdes y otros lugares, son garantía de que el viaje se realizará sin atropello alguno; y como el Billete de IDA y VUELTA, que incluye TODOS LOS GASTOS, es sumamente económico, ruego a todos los fieles que se hallen en disposición de poder viajar, aprovechen esta oportunidad suscribiéndose cuanto antes en la **Compagnie Generale Trasatlántique,** o bien en el despacho del Director señor Masriera, calle B número 17 entre Línea y 11, Vedado, donde se le facilitarán planos y folletos de la expedición, en la seguridad de que a su regreso a **Cuba que será el 4 de Septiembre agradecerán Nuestro Paternal Consejo** y que pedimos al **Señor** se realice para **Su Mayor Gloria** y provecho espiritual de todos.

El Arzobispo de la Habana.

LA FIESTA DEL PATROCINIO EN EL TEMPLO DE REINA

Con gran solemnidad celebró la "Fiesta del Patrocinio" de San José, su Congregación del Templo de Reina, que dirige el Padre Joaquín Santillana, S. J.

Dió comienzo por la Comunión General, la cual estuvo muy concurrida, tanto de congregantes como del Común de los fieles.

El tenor Urrestarazu y el bajo Rueda, amenizaron el banquete eucarístico cantando inspirados motetes.

Fueron acompañados al órgano por el maestro señor Toribio Azpiazu.

Terminada la Comunión, siguió la Misa solemne, en la cual ofició el R. P. Camilo García, Superior de la Compañía de Jesús de la Habana, asistido de los Padres Ramón Díaz, S. J., y Pío C. Martínez, Capellán de este templo.

Pronunció elocuentísimo panegírico, el Director de la Congregación, R. P. Joaquín Santillana, S. J.

Numeroso concurso de voces, interpretó una brillantísima parte musical, que mereció inánimes alabanzas.

Tanto el altar mayor como el de San José, lucían un bello adorno floral.

Asistió una numerosa concurrencia.

EL MES DE MARIA EN LA PARROQUIA DE J. DEL MONTE

Durante el mes de mayo, todos los días a las 7 y media de la noche, se rezará el Santo Rosario, ejercicios del mes y ofrecimientos.

Los domingos el ejercicio será a las cinco y media.

La semana del Circular, que es del 14 al 20, a las cinco empezará el Santo Rosario, después el rezo del Mes de María; terminando con la bendición y reserva.

El Párroco Monseñor Menéndez, ruega a sus feligreses la asistencia a tan piadosos cultos.

LA FIESTA DE LA ROSA EN LA IGLESIA DE LETRAN

7 y media a. m., misa de Comunión.

9 y media a. m., misa solemne con sermón, por el P. Pedro Delgado.

4 p. m., Exposición, Rosario, motetes y sermón, por el P. Teófilo Arroyo.

Todos los sábados, a las 5, ofrecimiento de flores.

ELIMINA EN SEGUIDA LOS DEFECTOS DE LA PIEL

Para remover pecas, tostaduras del sol y otras imperfecciones de la piel, siempre resulta seguro el uso de cera mercolizada pura. La cera remueve el cutis exterior o epidermis, un poquito cada vez, hasta que todo ha desaparecido, dejando a la vista la clara dermis o piel interior, suave y tersa, de delicado matiz natural como el de una muchacha. Obténgase una onza en cualquier botica y úsese según las direcciones. La cera mercolizada hace salir a la cara la belleza oculta. **Para remover arrugas y otras señales de la edad,** úsese como loción para la cara una onza de saxolite en polvo disuelta en un cuarto de litro de bay rum.

Ext. 1 d 6

SALES DE ESTRONCIO de PARAF-JAVAL

BROMURO DE ESTRONCIO
INDICACIÓN: ENFERMEDADES NERVIOSAS

YODURO DE ESTRONCIO
INDICACIÓN: ENFERMEDADES DEL CORAZÓN LINFATISMO

LACTATO DE ESTRONCIO
Empleado en la enfermedad de Bright
INDICACIÓN: ALBUMINURIA

SALICILATO DE ESTRONCIO
Mejor tolerado que el de sosa

8, Rue Vivienne, PARIS
y en todas las Farmacias

¡Qué Chichón tan Formidable!

Esos son percances que pasan todos los días, pero que con MENTHOLATUM sanan rapidamente. Por eso las madres previsoras tienen siempre a la mano

UNA CREMA SANATIVA
MENTHOLATUM
Indispensable en el hogar

que calma el dolor y por sus propiedades antisépticas evita infecciones.

No tiene rival para quemaduras, enfermedades de la piel, dolores neurálgicos, catarros etc. De venta solamente en tubos y tarros de una onza y latitas de media onza. Rechace imitaciones.

MARCA REGISTRADA
MENTHOLATUM

Catarro de su Nene se Cura mejor Externamente

Cede en una sola noche, sin darle a tomar medicina. Al acostarle, frote

VICKS VAPORUB

Para Toda Afección Catarral

El Dolor

Desaparece

Todos los dolores causados por heridas, cortaduras y rasguños se pueden calmar fácilmente, aplicando el

BALSAMO CHAMBERLAIN

Como linimento imparte alivio inmediato a las personas que sufren de reumatismo, neuralgia, dolor de espalda, contusiones, etc. Simplemente frótese sobre los músculos adoloridos y perciba la sensación de calor que expele el dolor.

EL BALSAMO CHAMBERLAIN

es un viejo remedio que se ha empleado en todo el mundo por muchos años. Es un compuesto científicamente proporcionado que realmente quita el dolor.

CHAMBERLAIN MEDICINE CO.
Des Moines, Iowa, E.U. de A.

BALSAMO
CHAMBERLAIN'S
CONTRA EL DOLOR

1d-6

NUEVOS ALAMBIQUES

para DESTILAR y RECTIFICAR RON, AGUARDIENTES ALCOHOLES, etc.
DEROY FILS AINÉ
CONSTRUCTEUR
75, rue du Théâtre
PARIS
GUIA PRÁCTICA del Destilador de AGUARDIENTES, ESENCIAS, etc. MANUAL del fabricante de RON y TARIFA ILUSTRADA enviados franco.

Los Reyes Magos

LA CASA DE LOS REGALOS

GRAN SURTIDO EN ARTICULOS DE PLAYA

Bonitos modelos de autos para niños, estilos PACKARD, BUICK, MARMON, LINCOLN y JORDAN.

AEROPLANOS: SPIRITU OF SAINT LOUIS,

JESUS DEL GRAN PODER

Los Reyes Magos

GALIANO 73 — TELF. A-5278

Alivia la Picazón y Limpia la Piel

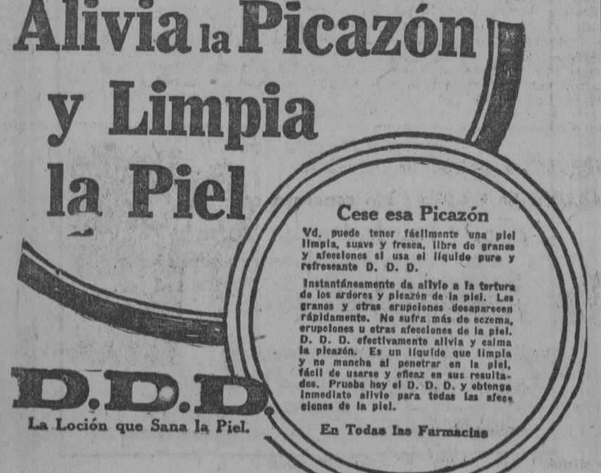

FABRICA DE NEVERAS

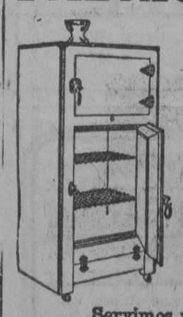

Fabricación moderna en neveras de esmalte, porcelana y acero en 12 tipos diferentes desde

$25 a $200

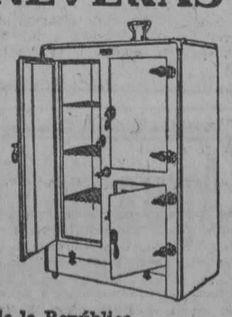

Grandes descuentos al comercio.

Servimos pedidos al interior de la República.

F. Salow Salud 25. Teléfono A-9431. Habana

¡Qué Chichón tan Formidable!

Esos son percances que pasan todos los días, pero que con MENTHOLATUM sanan rapidamente. Por eso las madres previsoras tienen siempre a la mano

UNA CREMA SANATIVA
MENTHOLATUM
Indispensable en el hogar

que calma el dolor y por sus propiedades antisépticas evita infecciones.

No tiene rival para quemaduras, enfermedades de la piel, dolores neurálgicos, catarros etc. De venta solamente en tubos y tarros de una onza y latitas de media onza. Rechace imitaciones.

MARCA REGISTRADA
MENTHOLATUM

¡NUEVO!

Giró Adv. F-5355

O-Cedar Polish

Conservará sus muebles, autos y pisos en flamante estado.-

UNICOS AGENTES

LUIS L. AGUIRRE Y Cª (S. en C.)

Mercaderes 19 — Teléfono: A-1748

M.E.C.D. 2016

LUCERNA
PASTELERIA Y REPOSTERIA FRANCESA.
LA PREDILECTA DE LA SOCIEDAD HABANERA
Tef-M-2021-Neptuno-104
ANUNCIOS A.G.J.-1-5698.

$3.00

Examen científico de la vista, por el especialista optometrista E. A. HERNANDEZ. Gabinete de Optica "Versalles". Toro y Hernández. Prado 109.

Temporada de 1928
Baños de Mar
"EL PROGRESO"
Calle Baños y Mar-Vedado
Abierto el Abono
Tel. F-4002
Dr. Luis Miguel

DIEGO MORA
Experto peluquero en cortes de melenas, ondulaciones, tinturas y postizos.
MARIE LUISE DE MORA
Diplomada en los diferentes Institutos de París, manicure, cejas, masajes y tratamiento especial del cutis.
Exclusivamente a domicilio.
Teléfonos: X-1107 y X-1465

Ideales de una Raza

Por Gustavo E. Urrutia

TENEMOS NUESTRAS BELLEZAS

¡Por cuánto...! ¿Por cuánto hubiera yo hecho esta afirmación en aquellos tiempos de mi primera juventud—no muy distantes por cierto—en que yo sudaba frío cuando veía anunciado un certamen de bellezas de mi raza.

Bien es cierto que entonces era también cuando yo me embriagaba frente a los almacenes de víveres cercanos al puerto, aspirando el perfume del jamón y del tasajo, y con la vista fija en el **escritorio,** soñaba con verme algún día sentado ante una de aquellas carpetas.

Ambas ideas eran equivocadas. La experiencia me ha probado que ni el olor a cebollas y tocino es indispensable a la función mercantil, ni a la raza de color le está vedado tener sus bellezas, aunque no sean del tipo de la muy noble dama Doña Josefina Herrera, triunfadora en aquel memorable certamen de bellezas cubanas celebrado por "El Fígaro", me parece, y que era para mí la norma para juzgar a las demás.

¿Qué se pensaría si yo destacase una joven negra o mestiza, y pretendiera que todas las cubanas, para ser bellas, tenían que parecerse a ésta? El mismo error cometía yo cuando quería morirme al solo anuncio de un concurso de bellezas de mi raza.

También noto que para tener aquella silueta y fisonomía ideales de Doña Josefina, había que pertenecer a su clase opulenta, aristocrática y sedentaria.

Hoy, desde luego, la vida de la mujer ha cambiado radicalmente. La señorita rica hace sport; se ejercita físicamente para producir en sus músculos el desarrollo que las pobres obtienen con el trabajo, y las mismas pobres tienen oportunidad también de practicar el sport a campo libre, lo que ha creado un tipo común más humano, más democrático, que es el que ahora priva. He aquí nuestra oportunidad de sentirnos BELLOS también.

Por otra parte, artísticamente tenemos motivos para sentirnos satisfechos de que Dios haya puesto en nuestros pigmentos, casi tantos matices, como en sus florecillas del campo. Es interesantísimo para un pintor, para un observador sensible y de alma serena, ver la bellísima gama de colores de nuestra gente. La combinación sorprendente y arrobadora de tintas existentes en nuestros colores; el estudio de nuestros rasgos fisonómicos y anatómicos, tan mezclados, que me recuerdan aquellas marañas ingeniosas que hacen los niños con un hilo entre sus dedos, tan recreativas.

Ya pasó aquel tiempo en que el ideal de la belleza femenina estaba vinculado a la riqueza, por las condiciones de vida que requería. Hoy la belleza es la salud expresada en su forma más amable. Habrá belleza en cualquier raza, en cualquier grupo que esté saludable.

Y por eso los negros tenemos bellezas. Y por lo mismo no necesitamos suspirar por las bellezas blancas, que solo nos producen una impresión estética del tipo más simple, sin complicaciones psicológicas. Porque es que para futuras madres de nuestros hijos, para compañeras de nuestros hogares, tenemos las nuestras, que son igualmente bellas, que son carne de nuestra carne, y que se consideran a nuestro mismo nivel, más bien alto que bajo.

¿Se vé ahora por qué yo decía recientemente que los negros queremos convivir y cooperar; no invadir ni hurtar? Si tenemos nuestro tesoro y nos basta con él, ¿para qué hurtar el del vecino?

Es patriótico decir cómo pensamos los negros acerca de estas cosas tan delicadas, tan pasionales. Con sinceridad y franqueza iremos abriendo nuestra mente (la de la raza negra) ante nuestra Patria, para que se vea cómo no merecemos recelo ni repulsión, sino simpatía y cordial apoyo, por lo que somos, por lo que valemos y por lo que podemos ayudar todavía al desarrollo y conservación de esta misma patria que aún no está completamente consolidada, a pesar de tantos sacrificios realizados.

Gustavo E. Urrutia.

Milagros FLORES
El Jardín de la Aristocracia
salón de exhibición
prado 11
A-0694 — A-9694

CINE UNIVERSAL

En el concurrido cine de la calle de Egido entre Sol y Muralla se nos promete para hoy un espléndido programa

Matinée de 1 a 6, la divertida comedia Los Apuros de Juanita. El estreno en Cuba de la regia película del oeste por Al Wilson titulada El Fantasma Volante.

El episodio 4 de la emocionante serie en 10 episodios por Frank Merrill Los Peligros de la Selva. La chistosa comedia Papá salió una Noche. Estreno de la graciosa comedia en 8 actos por George Leis El Amor Vela.

Los precios en matinée son caballeros 20 centavos damas y niños 10 centavos y por la noche entrada 20 centavos.

Lunes 7 La Mujer de París por Vilma Banks y Fuera las luces por Johnny Walker.

Martes 8 La Máscara del Placer, por Greta Garbo y el Repórter de la Velocidad por un reparto especial.

Miércoles 9 Los Misterios de Shanghay por Dorothy Sebastián y La Máscara de Oro por Nita Naldi.

Jueves 10 Una Hora de Amor por Jacqueline Logan y Los hombres antes de Casarse por Vinna Vanna.

913. M-6.

HABANERAS

(Viene de la página 5)

MERCY TAQUECHEL

EL ULTIMO COMPROMISO

Confirmada mi información.
Por completo.

Formalizado quedó oficialmente en la tarde de ayer el compromiso de la señorita Mercy Taquechel y el simpático joven José Manuel Rocha y del Riego.

Encantadora Mercy.
Muy bonita.

Hija única del importante droguista de esta capital doctor Francisco Taquechel y su distinguida esposa Caridad Barrueco.

El señor José F. Rocha, nombre que aparece asociado en nuestro mundo industrial al de las famosas **Glorias Cubanas**, formuló la petición por su hijo Pepito.

Recibirá el martes por la tarde a sus amigas la señorita Taquechel.
Mi enhorabuena a Mercy.
Como a su elegido.

EN EL ESPIRITU SANTO

Una boda más.
Entre las de anoche.

Con la fe de su amor, grande y puro, quedó solemnemente consagrada la unión de la bella y muy graciosa señorita Consuelo Mesa Hernández y el joven José Ramón Martínez, tan estimado y tan querido por todo el cuerpo facultativo de la Quinta de Dependientes.

Ceremonia interesante.

En la Iglesia del Espíritu Santo. Fueron los padrinos los apreciables esposos Antonio Hidalgo e Isabel Puig.

Testigos.
Cuatro por la novia.

Los señores Emilio Pérez, Juan Mas, Roberto Roig y Mario Cepero.

Y como testigos del novio el señor Manuel Fernández, Presidente de la Sección de Propaganda de la Asociación de Dependientes, el doctor Luis P. Romaguera y los señores Ramón A. Martínez y Miguel García.

¡Sean muy felices!

EN LA MAÑANA DE HOY

Hoy.
Durante la mañana.

La conferencia que dará en Payret para los socios de la Institución Hispano-Cubana de Cultura el eminente profesor Nóvoa Santos.

Una fiesta de arte.

En el teatro Campoamor.

Concierto anual de la Academia de Canto y Declamación de la señora Amelia Izquierdo.

Y el festival artístico que se celebra en el primero de nuestros coliseos como homenaje a la distinguida profesora Rafaela Serrano.

Festival que será un gran éxito.

Asistiré.

Continúa en la página NUEVE

LA CASA GRANDE
FUNDADA EN 1887 — GALIANO Y SAN RAFAEL — CENTRAL PRIVADA M-7934

durante el mes de mayo, a partir del día 10, vamos a distribuir más de un millón de pesos en cheques de La Casa Grande.

Hilo Directo Clientas--Gerencia
TELEFONO M-3469

¿Qué le falta a LA CASA GRANDE para que no le falte nada? Usted, lectora, ha de tener la bondad de decírnoslo, por carta o por medio del Teléfono Directo Clientas-Gerencia que acabamos de establecer, precisamente para recoger sus quejas, sus Ideas y sus Críticas de usted.

Desde mañana, habrá una señora de toda nuestra confianza a cargo de ese Teléfono, aquí al lado de la Gerencia de la casa. Por tanto, le agradeceremso que nos diga:

1o.—Si algún empleado nuestro no le ha tratado a usted impecablemente bien.

2o.—Si en el Departamento que acabe de visitar no halló usted todos los Artículos que necesitaba.

3o.—Si tiene usted alguna idea que sugerirnos para que toda nuestra casa llegue a estar acomodada por entero al gusto de las mujeres de buen gusto.

Esperamos su llamada, que puede usted hacer en uso de un perfecto derecho, con alguna útil sugestión o alguna merecida crítica.

La gordura y el "Te Mexicain"

La opinión no está aún de acuerdo sobre los medios que se han de poner en juego para combatir la gordura, sin aventurar la salud. Sin embargo, existe un producto que es antídoto insustituible para lograr la debida y atrayente delgadez. Nos referimos al "The Mexicain" remedio infalible, de eficaces resultados y de absoluta confianza.

Lo venden Sarrá, Johnson, Taquechel, Murillo y todas las Boticas. A 2 pesos. Y con un prospecto en cada paquete que explica el modo de usarlo.

Señores Alumnos del Instituto

Para la fiesta del 12 por la noche, en Payret, acaso alguno de ustedes necesite uniforme nuevo.

LA CASA GRANDE los confecciona rápidamente. De diario y de gala. También vendemos aparte: Blusas, Sayas, Chalinas, Cinturones, Monogramas, Insignias y Distintivos.

Nuestros Talleres sirven pronto e irreprochablemente.

Por el mismo artículo, "La Casa Grande" le cobra menos

Sarah et Reine

Próximamente a embarcarse, liquidará todos sus modelos de trajes de verano; Chifon emprimee, Chifon bordados, trajes dos piezas de Sport, Linon y Voil, bordados a mano.

A LOS PRECIOS DE 40 Y 50 PESOS

LA VENTA EMPEZARA DESDE EL 10 AL 20 DE MAYO

Sarah et Reine

Prado número 100

3799 alt d-6

SIGA GUARDANDO
LAS ETIQUETAS DE LA LECHE
"LOLITA"

En vista del gran interés demostrado por nuestros favorecedores y de la extensa demanda de etiquetas que esto representa, hemos ampliado el plazo de canjeo hasta el 31 de Diciembre de 1928.

Las etiquetas de esta acreditada marca tienen el valor de "medio centavo" cada una para todos los artículos que poseen los siguientes establecimientos:

LOS PRECIOS FIJOS, Almacén de Ropa Simón Bolívar (antes Reina) No. 7
AL BON MARCHE, Almacén de Juguetería Simón Bolívar (antes Reina) No. 153
FIN DE SIGLO, Alm. de Loceria y Ferretería Simón Bolívar (antes Reina) No. 153

Libby, McNeill & Libby
San Ignacio 87 - Habana

Muebles de Fantasía

PARA servir de bellísimo adorno y rendir además servicio práctico en el hogar elegante, tenemos un conjunto excepcional de caprichosos muebleicitos de fantasía, percheros, mesitas para juegos, te y teléfono, gabinetes para licor, escritorios de señora, banquetas, cómodas, vitrinas, mesas, servicios para fumar, costureros... En admirable profusión de estilos, cada uno exquisito modelo de distinción y buen gusto.

La Casa de la Quintana
LA CASA DE LOS REGALOS!

MATHILDE CUMONT

Antes de embarcarse, ofrece una buena oportunidad a sus distinguidas clientas, para adquirir con UNA GRAN REBAJA DE PRECIOS, todos los modelos de VESTIDOS, SOMBREROS, BOLSAS y demás novedades de la temporada.

PRADO 88 y 96.

POR LOS JUZGADOS CORRECCIONALES

SECCION PRIMERA

CONDENADOS:

José Fernández y José Ochoa, por infracción de las Ordenanzas Municipales: $20.00 a cada uno; Landetus Suanes, por escándalo: $15.00. Modesto Llanes, José Alonso, Gervasio Ménrez, Manuel Fernández, por infracción de las Ordenanzas Sanitarias: doble de la multa impuesta; Genoveva Betancourt, por ofensas a la moral: $5.00. Manuel Alvarez, por ofensas a la moral: $5.00. Secundino González, por riña y lesiones: $3.00 José Suequen, por riña y lesiones: $3.00, Gaspar León, por portación de arma prohibida: 20 días; Galo Gutiérrez, por lesiones: $10.00 Froilan Morales, por tentativa de hurto: treinta días.

ABSUELTOS:

Venancio Fuentes, de estafa; Juan Pérez, de lesiones: José Mesa y Eulalio García, de hurto; Angel Díaz, de amenazas; Antonio Rodríguez, de infracción del art. 600 del Código Penal; Juan Duval, de escándalo; Flora Davis, de escandalo; Constantino Mihalpulus, de escandalo; Eliseo Popastaya, de escandalo; Rafael Panagostopolus, de escandalo; Teresa Palacios, de escandalo; Moisés Zalzmann, de ofensas a la moral; Carmen Fernández, de maltrato de palabras; Augusto Martorell y Esteban Labrada, de daño; Margarita Portela, de vejación; Celedonio Camacho, de vejación; Alberto Roig, de amenazas; Armando Hernández, de maltrato de palabras.

SECCION TERCERA

Multas y penas impuestas en los juicios celebrados ayer:

Manuel López Salgado, por faltas a la policía y embriaguez, $2.00; Emeterio Ríos Cuzas, por exceso de velocidad; $5.00; Santiago Irigoven, por maltrato de palabra, $10. Andrés García Vega, por maltrato de palabra, $3.00; María Teresa Peña, Clementina Díaz América González, Rosa Reyes, Carmen Fernández, todas por ofensas a la moral, a $3.00 Guillermo Castro, por exceso de velocidad, $5.00; Antonio Pérez Alvarez, por exceso de velocidad, $5.00; José Rodríguez Saldá, por faltas a la policía, $3.00; Francisco García, por faltas a la policía, 3.00; Juana Valdés Martínez, por desobediencia y escándalo, $3.00; Miguel Angel Permuy y López, por desobediencia y faltas a la policía, $5.00.

Fueron suspendidos 7 juicios.
Fueron absueltos 16.

METEORO FRANGES

Yrda	$2.00
Volle Chiffón de seda, estampado, de 1a., yarda	1.25
Volle Chiffón de seda, liso, en colores, de 1a., yarda	1.00
Chiffón estampado, 1a., yarda	2.75
Crepé Marroquí, seda pura, en colores, yarda	4.00
Satín Crep, en colores, yarda	3.00
Georgett Romano, extra, yarda	3.50
Satín Espejo, especial para Refajos, yarda	1.50
Crepé de fibra y seda, en colores, yarda	1.00
Crepé Cantón en colores, clase extra, yarda	2.50
Crepé Mongol en colores, de 1a., yarda	3.00
Flat Crep, en colores, 1.1|2 yardas de ancho, yarda	4.00
Georgett y Crepé Floreados, en colores, yarda	2.25
Tafetán en colores, de 1a., yarda	1.60
Georgett de 1a. en colores, yarda	2.90
Georgett en colores, clase extra, yarda	2.50
Crepé Francés, en colores, yarda	1.50
Crepé de China, en colores, yarda	0.60
Burato en colores, de 1a., doble ancho, yarda	1.50
Juegos de Hersey, en colores, uno	1.95
Tela China cruda, doble ancho, yarda	0.70
Liberty Inglés, doble ancho, en colores, yarda	0.50
Tela Espejo en colores, yarda	1.00
Tela Espejo, clase extra, blanca y negra, yarda	1.60
Warandoles de lino puro, para sábanas 9|4 de ancho, yarda	1.50
Piezas de Tela Rica, de 10 yardas, una	1.00
Piezas de Cotanza, lino puro, No. 5.000 con 15 yds. 40 pulg. de ancho	8.00
Piezas de Crea, lino puro, número 5.000, una	14.00
Gran surtido en telas blancas, de Lino y Algodón.	

R. GRANADOS — SAN IGNACIO 82, entresuelos, entre Muralla y Sol. Teléfono M-7073.

10— Alt. d—2

SECCION CUARTA

Multas y arrestos impuestos en juicios celebrados ayer:

Por infracciones municipales cometidas: $10, a Benigno Parada; $2, a J. H. Lombillo y Francisco Molina; y $1, a Simón José, José Martínez, Jesús Gradanela, Manuel Piñeiro, Pedro Fraga, y José Rodríguez. Por infracciones sanitarias: $10, a Andrés Alvarez, y Casimiro Navarro; $4, a Mamerto Echevarría; $2, a Cándido Fernández, Federico Estévez, y María Luisa Hernández. Por exceso de velocidad: $4, a Julián Mollan, Servando Fernández;; $3, a José Domínguez; ;$2, a Ventura González y Justo Sánchez García, y $1, a Claro Pallares. Por lesiones y vejación: $3, a Indalecio Alvare y Ramón Alba. Por lesiones y escándalo: $2, a Tomás Cordo Rivadeneira. Por lesiones: $2: a Silvino María García:; $5, a Laura González y Alejandro Fernández. Por lesiones y riña: $2, a Isidro Santiago: $1, a José Zamora y Ramón Herta. Por faltas a la policía, $1, a Alfredo Ballar. Por daño y lesiones, $2, a Francisco Cueto. Por desobediencia, $1, a Justino Calderón. Por lesiones, escándalo y portar arma sin licencia, $5, a José A. Aparicio. Por estafa, $40, a Gustavo Martínez;; $31, a Rafael Valdés. Por hurto, $31, a Diego González;; y 40 días de arresto a José Luis Ruiz.

Fueron absueltos 16 acusados y se decretó la detención de 18 personas.

Alumbramiento Sin Tormento

ASOMBROSO ALIVIO aún para las primerizas. Millares de señoras están usando con feliz resultado el Compuesto Mitchella. En uso por tres generaciones. Un remedio de valor inestimable para las jovencitas al entrar a la pubertad y para los trastornos que vienen a las matronas durante el cambio de estado. Fórmula del notable especialista Dr. J. H. Dye.

De venta en Farmacias, Boticas y Droguerías
Dr. J. H. Dye Medical Institute
Buffalo, N. Y., U. S. A.

ULTIMO PERFUME DE
ORIZA L. LEGRAND
PARIS

Verdadero extracto de las flores
"La Dama del Abanico"
ESENCIA, LOCION Y AGUA DE COLONIA
"Jazmín de Asia", "Venecia".
"Kadidja", "Primavera".
"Fino como el ámbar", etc.
DE VENTA EN LOS PRINCIPALES ESTABLECIMIENTOS
Para ventas directas del fabricante al comerciante:
Alberto Leblanc, Amargura 57. Teléfono A-9347
Unico representante para la Isla de Cuba.

Anuncio: Civilización Studio. 2849 1d-5.

Vaseline
CHESEBROUGH
Marca de Fábrica

"Vaseline Chesebrough" debe usarse desde la más tierna infancia. Alivia pronto las quemaduras llagas y todas las irritaciones menores del cutis.
Rehúsense los substitutos Búsquese el nombre de
CHESEBROUGH MFG. CO.
(CONSOLIDATED)
Nueva York Londres Montreal Moscow
De venta en todas las Boticas y Farmacias

SOCIEDAD PRO-ARTE MUSICAL

A los señores socios regulares:

Por orden de la señora Presidente tengo el honor de citarlos para la Junta General Anual Reglamentaria que se celebrará a las 8.30 p. m. del Lunes 21 de Mayo, en D, número 137, esquina a 15, Vedado, con la siguiente orden del día:

a) Lectura del Acta de la Junta General Ordinaria anterior.
b) Lectura de la Memoria Anual.
c) Lectura del informe que presenta la señora Tesorera sobre el estado de los fondos de la Sociedad.
d) Mociones que se hayan presentado.
e) Auditorium.
f) Elecciones reglamentarias de la Directiva para el período de 1928-1930.

Al mismo tiempo, en cumplimiento del acuerdo de la Junta Directiva y de conformidad con el artículo 26 de los Estatutos, tengo el gusto de citar a usted para la Junta General Extraordinaria que tendrá lugar a las 9.30 p. m. del mismo día en el local antes citado, con la siguiente orden del día:

a) Lectura del Acta de la Junta General Extraordinaria anterior.
b) Reforma del Art. 2, Cap. I; de los Arts. 5, 11, 12 y 15 Cap. II y del Art. 34-a Cap. V. de los Estatutos; y del Art. II Cap. II y de los Arts. 23, 25 y 26 del Cap. IX del Reglamento.

Atentamente.

Ma. Teresa A. de Hernández Figueroa,
Secretaria General.

Finísima sandalia piel seda, color Rose Blush, con vivo tono oscuro. Tacón alto y mediano, $9.50.

NUEVOS MODELOS DE ESTACION
ACABADOS DE RECIBIR EN ESTOS DIAS
VENGA Y VEALOS
La Aplanadora
REINA Y BELASCOAIN
PIDANOS CATALOGO
ABADIN Y CA.
Los pedidos del interior, 30 centavos extra

Zapatos de piel Bois de Rose, vistas piel satinada perla. Tacón alto, mediano y plano, $5.00.

3723 1 d 6

M.E.C.D. 2016

HOY CAMPOAMOR HOY

Grandiosa MATINEE de 1a 5

ASUNTOS MUNDIALES UNIVERSAL

La Comica QUIEN MAL ANDA MAL ACABA

La comedia por SNOOKUMS Su Debut En Cinelandia

MAY Mc AVOY y CONRAD NAGEL en la producción

UNA MUJER MEDIO USADA

La cinta de mucha accion por RIN-TIN-TIN

EN PODER DE LA POLICIA

la chistosa película por MARY PREVOST y MATT MOORE

SUZETE QUIERE DEJARME

LUNETAS 40¢ BALCONY 30¢

MENORES 20¢

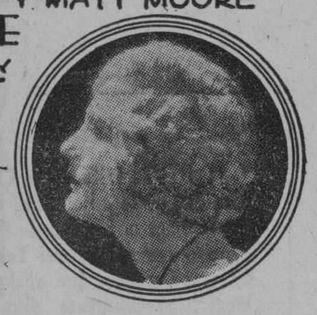

Tandas Elegantes 5 y 9½

PRESENTACION DE

MAY MC AVOY

y CONRAD NAGEL

EN

UNA MUJER...

..MEDIO USADA

SHIGHTY USED

5 y 9 GRAN EXITO DE

MARIA TUBAU

LA REINA DEL COUPLET La embajadora del arte

TEATROS Y ARTISTAS

LI HO CHANG

Li Ho Chang, el poeta de la magia, ofrecerá hoy dos funciones sensacionales en Payret.

Por la tarde habrá matinée a las dos y media, dedicada a los niños.

El gran artista, titula a esta fase de su trabajo "El Teatro Mágico de los niños". En él Li Ho Chang presentará a los pequeños espectadores la brillante gama de sus conocimientos y adaptaciones a las escenas de ilusionismo.

También actuará por la noche con un programa totalmente nuevo y lleno de atractivos.

LA TEMPORADA DE NORIEGA

Una matinée realmente atractiva ha preparado para hoy la empresa del Teatro Martí.

Figuran en el cartel, además del estreno de anoche, "El artículo IV", "La marcha de Cadiz" y "La alegre trompetería".

"El artículo IV" entusiasmó a los que concurrieron anoche al coliseo de la calle de Dragones, ya que en su libro, pleno de gracia, pusieron toda su técnica autores de tanto fuste como Diógenes Ferrant y Antonio Soler.

Los artistas de Martí y principalmente Noriega interpretan admirablemente "El artículo IV".

También se representará por la noche el sainete de Ferrant y Soler acompañado de "La galleguita" y "La alegre trompetería".

Mañana se ofrecerá el segundo lunes popular y para él se ha escogido "El Rey que rabió", la zarzuela de Chapí.

EN EL PRINCIPAL DE LA COMEDIA

Rafael López Somoza, notable actor cómico del Principal de la Comedia.

Rafael López Somoza, lo desempeña con habilidad.

Felisa Amelivia, Rosa Blanch, Eduardo Vivas, Nicolás Perchicot, Alfredo y Domecq, figuran en el reparto.

"El marido ideal" se volverá a representar hoy. Se pondrá en escena en la matinée de las 3 y en la función nocturna de las 9 y cuarto.

Mañana, lunes "Tres encargos a París".

Y el martes se estrenará "Las Hijas del Rey Lear".

EL CONCIERTO DE BONILLA

Pasado mañana se celebrará en el Teatro Nacional el concierto del notable violinista cubano Diego Bonilla.

En esta función figurará también la aplaudida rapsodia mejicana Emma Piñeyro que recitará las composiciones más inspiradas de los más famosos bardos iberoamericanos.

He aquí lo que ha dicho la crítica extranjera de Bonilla.

Carlos Bosch, escribió en El Imparcial, de Madrid:

"Invitado por el señor Ministro de Cuba tuve ayer la mejor ocasión de oir en un concierto de verdadera prueba de arte, al violinista cubano Diego Bonilla, que ha hecho sus estudios musicales con extraordinario aprovechamiento, y sigue ahora sus cursos superiores para perfeccionamiento en la interpretación, bajo la dirección del Boucherit, el personal violinista francés, cuya escuela va, cual otra ninguna, al temperamento y sensibilidad de Bonilla, violinista de buen definido estilo, dado a las dicciones claras, extrañas a todo alarde inútil o más bien de superfluvirtuosismo. Veo en el notable artista cubano una disposición natural que le lleva al cultivo de las más clásica modalidad violinística, sobresaliendo sus interpretaciones de Vivaldi y Haendel concierto y sonota, en las que fué muy gustado y aplaudido justamente, aunque no se limita a ello, ni mucho menos, pues sus mismos medios técnicos le conducen a los más diversos géneros.

Helen Ten Broek, dijo en La Prensa de New York:

El señor Bonilla posee un fácil dominio del arco y una flexibilidad en la ejecución que cualquier veterano violinista le envidiaría. Su gusto musical y su inteligencia fué decididamente impecable y es de esperar que la experiencia y el dedicarse con entusiasmo a una labor dura pondrán a este joven cubano entre las estrellas concertistas. El Sr. Bonilla fué recibido por el auditorio con mucha cordialidad y su actuación fué pre-

Continúa en la página ONCE

HOY ESTRENO · FAUSTO · HOY ESTRENO

Paramount Films presenta

LA GLORIOSA TRAGICA

POLA NEGRI, EN

ALMA DE TIGRESA

"FLOWER of NIGHT"

Superproducción

PARAMOUNT FILMS DE CUBA - E. Palma 112

DE UNA A CINCO COLOSAL MATINE DE UNA A CINCO

LAS DIVERTIDISIMAS COMEDIAS

EL ESCARABAJO FUGITIVO y LA HERENCIA DEL GATO

ESTRENO EN CUBA DEL DRAMA DEL OESTE DE GRAN ACCION, CAMINO DE ARIZONA

GEORGE O'BRIEN en DEL ABISMO A LA CUMBRE

POLA NEGRI en su genial creación

Alma de Tigresa

NIÑOS, 30 CENTAVOS MAYORES, 40 CENTAVOS

3781 1d-6

El Mejor Reconstituyente NUTRIGENOL Un Tónico Poderoso

CINE VERDUN

Hoy en Verdún estreno El Vuelo sin parada hoy

Verdún, el espectáculo predilecto por su orden, elegancia, ventilación y por las magníficas cintas cinematográficas que se estrenan a diario siempre a base de precio sumamente popular. Matinee de una y media a seis. Una deliciosa orquesta, una revista 27, una divertida cinta cómica, La First National presenta a la encantadora estrella Ana Q. Nilson con el concurso del simpático actor Francis Bushman en la más audaz y formidable realización cinematográfica hecha hasta el día titulada El Abogado Defensor. Fernández presenta al arrogante actor Monte Blue en un melodrama intenso y sensacional que llevará al espectador de emoción en emoción titulado El Vuelo sin Parada. La Paramount Film presenta a la radiante belleza del cinema Esther Ralston con el concurso de Wallace Beery y Charles Farrell en la sensacional producción de estupendo éxito, obra máxima del arte cinematográfico titulada La Reina de los Mares. Luneta corrida damas 20 centavos caballeros 30 centavos. Por la noche el mismo programa costando la función corrida 40 centavos.

Mañana Enlazado por Vida por Art Acord; De pantalones largos por Harry Langdon y Novios de Repuesto por Laura La Plante.

Matinee 20 centavos; noche damas 20 centavos; caballeros 30 centavos.

Martes 8: La Malcasada por María Banquer.

Miércoles 9: Luisa de Cobingo por Edna Moreno.

Días 10 y 11 El Chico de los zapatos de charol por Richard Barthelmess; Noche damas 20 centavos; caballeros 30 centavos.

Sábado 12 Alma de Tigresa por Pola Negri.

Domingo 13: El Caballero Aventurero por Rod La Rocque.

Lunes 14: La Caída de Troya.

Martes 15: La Pilluela de Venecia por Antonio Moreno.

Cuando usted desee saber nuevas marcas llame al teléfono A-9206.

945 M 6

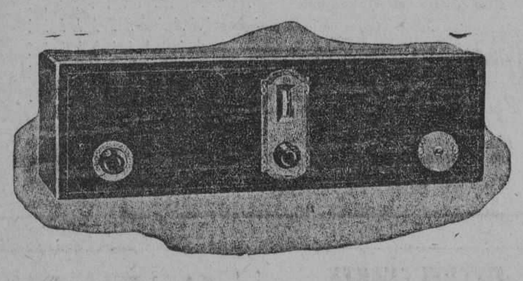

Esta es la Famosa Radiola 17

(EL PRODUCTO MAS NOTABLE DEL AÑO)

QUE FUNCIONA CON LA CORRIENTE DE SU CASA

SIN BATERIAS

SIN ELIMINADORES

INFORMES Y AUDICIONES GRATIS

B. Barrié O'Reilly 57

TELF. A-3262 APARTADO 981 HABANA

3733 alt 4d-6

Cine Méndez

VIBORA

Domingo 6 de Mayo de 1928

Matinée a la 1 y media p. m.

1º—Una cinta cómica.

2º—El intrépido vaquero Tom Mix en el emocionante drama

EL TORO SALVAJE

3º—La Cía. Cinematográfica presenta la divertida producción, en 9 actos, de risa destornilladora,

JAMON CON HUEVOS

4º—Alice Terry con Ivan Petrowich en la superproducción de Rex Ingram,

EL JARDIN DE ALAH

Niños, 20. Luneta, 30. Palcos, $1.50

Tandas elegantes de 5 y media y 9 y media

1o.—Sinfona por la orquesta.

2o.—La graciosa comedia por los niños Peligrosos,

HIPNOTISMO BURLON

3o.—La Cía. Cinematográfica presenta a la esplendorosa Dolores Costello en la grandiosa joya que se titula

LA GLORIOSA BETSY

Estreno en la Víbora

3719 1 d 6

HOY TEATRO DEL PRADO HOY

5 y 9 GRAN DEBUT ESTRENO EN CUBA 5 y 9

De las dos famosas estrellas cubanas de varietes

CARMITA ORTIZ

La triunfadora en el OLIMPIC y CAMPOS ELISEOS de Paris con su genial pareja

JULIO RICHARD

AMERICA ADVERTISING A-9638

Hermosos números de CANTO y BAILE

TRAJES SUNTUOSOS MODELOS DE PARIS

ARTE LUJO ORIGINALIDAD

FIRST NATIONAL PICTURES presenta a

Johnny HINES

en

PANTALONES DE EXITO

WHITE PANTS WILLIE

Graciosa Comedia de risa desbordante

Repertorio FIRST NATIONAL PICTURES E Palma 49

GRAN MATINEE De 1a 5

Las graciosisimas comedias

EL ESCARABAJO FUGITIVO

Y

LA HERENCIA DEL GATO

Estreno del drama del Oeste de mucha acción

CAMINO DE ARIZONA

HOBART BOSWORTH en

BAUTISMO DE FUEGO

Y

GEORGE O'BRIEN en

DEL ABISMO A LA CUMBRE

Niños 30¢

MAYORES 40¢

CHARLIE CHAPLIN ENCANTO CHARLIE CHAPLIN

¡MAÑANA

EL MAS GRANDE DE LOS COMICOS EN LA MAS GRANDE DE LAS COMEDIAS

EL CIRCO

MAÑANA!

GRANDIOSO ACONTECIMIENTO CINEMATOORAFICO

LA MAS ESTUPENDA CREACION DEL GENIAL Y MARAVILLOSO CHARLIE CHAPLIN

M.E.C.D. 2016

Por $1.40

UN BONITO JUEGO DE ROPA INTERIOR
DOS PIEZAS: CAMISON Y PANTALON

Confeccionados en fina batista suiza y guarnecidos con bonitas aplicaciones y bordados. Hay todas las tallas y colores. Aprovéchese de esta liquidación que durará pocos días.

LA ELEGANTE

NEPTUNO 48 entre Aguila y Amistad — La Unica Tienda con Precio de Almacén — Teléfono M-1799

Ya Llegó **BLANGEL**

Esmalte para las uñas

Brillo incomparable para las uñas; el más "chic", el que usan las Damas elegantes, una aplicación dura más de 10 días y resiste el agua: colores Rosa y Rojo. De venta en todas partes. Muestras Gratis.

DEPOSITO: PELUQUERIA "GALIA"
NEPTUNO 150. TELEFONOS A-8995 Y A-6466. HABANA
alt 4d-6

SOMBREROS FRANCESES

MODELOS DE PARIS
NUEVA REMESA
PRECIOS POPULARES

Listos para usarse y darle un toque de gracia a los vestidos elegantes, estos sombreros de avanzado VERANO quedan deliciosamente BIEN.

Con esmerado estudio han sido seleccionados todos los MODELOS, y hemos procurado sean esencialmente JUVENILES.

VENGA A VERLOS

NUÑEZ

AMISTAD 50 casi esquina a NEPTUNO.

NEVERA

GLACIAL

LA MEJOR

NEVERAS DESDE $18.00

FERRETERIA MONSERRATE

O'REILLY No. 120 TELEFONO A-3112

1d-6

Dril Stavert

FABRICACION INGLESA
EL MEJOR DRIL DE COLOR QUE SE FABRICA

Para Uniformes. etc. Kaky y Colores Enteros Sólidos y Garantizados no se Destiñen.

Pídanlo en los Principales Almacenes de Tejidos y Sastrerías de Importancia.

Pídase, también BLANCO Y SPORT

EXIJA EL SELLO DE GARANTIA EN CADA PIEZA
STAVERT ZIGOMALA & CO. LTD. Manchester, Inglaterra.

SUSCRIBASE AL "DIARIO DE LA MARINA"

HABANERAS

(Viene de la página 7)

DE VIAJE

Despedidas.
Numerosas ayer.
Entre el pasaje que llevó el Alfonso XIII figuraba la señora viuda de Laso de la Vega.
Iba con su hija María del Carmen.
Tan encantadora.
A su llegada a España la espera quien es su prometido, un joven diplomático español, que figura como Consejero de Legación en una Corte de Europa.
¡Feliz sea su viaje!

HUMBERTO CARDENAL

En la flor de la vida.
Así ha bajado a la tumba, en la misma fecha que cumplía dieciocho años de edad, el infortunado Humberto Cardenal.
Muy estudioso.
Y de aficiones deportivas.
Grande es el dolor que embarga a su pobre padre, el doctor Víctor Manuel Cardenal, médico de alta reputación, al que acompaño en su pena.
Fué ayer el entierro.
Bajo la tristeza de la tarde.

Continúa en la página ONCE

Colonia y Loción — Exquisitas Esencias

Narciso Azul de Mury París.

EL MODELO
SASTRERIA Y CAMISERIA
OBISPO Y AGUACATE
TELA-3241
HABANA

SE DISTINGUEN LOS CABALLEROS
QUE USAN CAMISAS Y CUELLOS "DERBY"
HAY ALGO EN ELLOS QUE LOS HACE PARECER
MAS ELEGANTES Y CORRECTOS
ES QUE LA MARCA "DERBY" TIENE
DISTINCION PROPIA

1d-6

SEÑORES SUSCRIPTORES:

Cuando les falte el periódico quéjense a los teléfonos:

Habana y Vedado. . . . M-8404
J. del Monte y Cerro . I-1994
Marianao. FO-7090

Serán atendidos rápidamente.

TEATRO IMPERIO

(Consulado 116. Teléfono A-5440)
Hoy, gran estreno Tenorios del Mar por George O'Brien

El programa que para hoy presenta este teatro en matinée a la una y media, tanda de las 5 y en función corrida a las 7 y media es verdaderamente extraordinario, consta de cuatro grandes producciones que se titulan Tenorios del Mar por George O' Brien, Travesuras de Cupido por Billie Dove, El Apóstata por John Gilbert y Hacia su Reinado por Corinne Griffith.

Los precios que rigen son los de costumbre, para la matinee treinta centavos la luneta, pagando las damas y niños veinte centavos. Para la tanda de cinco, cuesta la luneta veinte centavos, habiendo un ticket para la matinée y la tanda corrida el precio cuarenta centavos para las damas y niños treinta centavos. En función de la noche que es corrida la luneta vale cuarenta centavos. No así para las damas y niños que solamente pagarán treinta centavos.

Mañana será reanudada la interrumpida temporada de precios reducidos en la que la luneta para la matinée cuesta diez centavos y la función corrida de la noche veinte centavos, teniendo las damas el derecho de pagar nada más que diez centavos. El programa está combinado con las cintas tituladas La Casa Encantada por Richard Baarthelmes, Su esposo Americano por Norma Talmadge y Las Odio a Todas por William Russell.

El próximo domingo será estrenada la emotiva y portentosa producción titulada Vida de Circo.

846. M-6.

CINE GRIS

Hoy domingo, gran matinée a las dos con la cómica Su Primera Noche, estreno de El Paje Leal, en 7 actos, por Jackie Coogan, la cómica Comprimidos, y el drama del Oeste El Rancho de los Valientes por Ken Maynard.

A las cinco y cuarto, estreno de Viviendo del Cuento delicicsa obra en 7 actos por Madgie Bellamy y la graciosa e interesante producción El Paje Leal por Jackie Coogan.

A las ocho y media, función corrida con la cómica Comprimidos, El Paje Leal y Viviendo del Cuento.

Con este programa y la rebaja de precios, quedarán encantados de la vida los asíduos concurrentes a este cine.

Mañana lunes, la grandiosa producción de la Metro El Jardín del Edén por Corinne Griffith.

El martes La Condesa Secuestrada.

942. M-6.

CINE LIRA

El Fachendoso, Tenorio en el Mar y Felicidad Ajena

Regia matinée para hoy estrenándose tres grandes producciones. A la una en punto, una revista Internacional, estreno de la bonita comedia en dos partes, Animaladas, regio estreno Tenorio en el Mar por George O' Brien. Estreno de la más interesante película La Felicidad Ajena, por Warner Baxter, Lous Wilson y George Hale. Estreno de la más esperada producción El Fachendoso por Lous Wilson, Ford Sterling y Luis Brook. Precio para la matinée, mayores 20 centavos y niños 10 centavos. Por la noche función corrida con el mismo programa de la matinée costando solamente la luneta 30 centavos. Niños 20 centavos. Para mañana, lunes, la esperada película La Dama en Armiño, por Corinne Griffith y Penas que Pasan, por Anna Q. Nilson.

Desde mañana las lunetas costarán solamente 20 centavos en matinée y noche Pida siempre por teléfono el programa y verá buenos estrenos y una buena orquesta.

927. M-6.

CURACION DE LAS ENFERMEDADES DE LAS DAMAS
CON EL
REGULARIZADOR DEL Dr AVENDAÑO

PARA LAS ENFERMEDADES GENITALES DE LA MUJER
MEDICAMENTO PURAMENTE VEGETAL

Hemorragias Uterinas, Fibromas, Enfermedades Utero-Ovaricas, Formación de la Joven, Epocas regulares o dolorosas, Insuficiencia Ovarica y Falta de desarrollo.

El mejor vigorizador de la matriz, tónico-ginecológico y sedante uterino.

Compuesto de substancias aprobadas por la Academia de Medicina Nacional
DE VENTA EN FARMACIAS Y DROGUERIAS

Alegre, sano y lleno de vida

El señor John Walters, Philadelphia, Pa., con el deseo de que todos los que están enfermos se enteren de los buenos resultados que obtuvo con el Nuga-Tone, nos escribe lo siguiente: "El Nuga Tone es excelente. Duermo perfectamente bien toda la noche. Mi estómago funciona con toda regularidad, y al despertar por las mañanas me siento como sano y lleno de vida y optimismo. Antes de tomar el Nuga-Tone siempre me sentía cansado, hoy en día me siento perfectamente bien."

Miles de hombres y mujeres se hallan enfermos, débiles y agotados cuando deberían estar fuertes, sanos y llenos de vida. Envejecen prematuramente, están siempre inapetentes, enfermos de la digestión, sufriendo de gases del estómago e intestinos, afecciones del hígado, debilidad de los riñones, irritaciones de la vejiga, nervios y órganos vitales débiles, no duermen bien y en las mañanas se sienten cansados y sin ánimo para nada. El Nuga-Tone es excelente para todos estos males y ha ayudado a más de un millón de personas a recobrar la salud, la fuerza y la energía. Usted debe probarlo hoy mismo, consiga un frasco. Lo venden en todas partes en donde venden medicinas, pero si por cualquier motivo no lo hay, pida al boticario que lo ordene para usted, ya sea a sus proveedores o a algún droguista al por mayor.

Ext. 1-d 6.

TEATRO WILSON

Para hoy: Rosa la Revoltosa, por Clara Bow, Reed Howes y Douglas Gilmore; Variedad, por Lya de Putti y Emil Jannings; y La Condesa Secuestrada, por Billie Dove y Lloyd Hughes; y la comedia El Toreador.

El cinema más fresco, cómodo y elegante de la Habana y el que mejores producciones scinematografiaes presenta en sus programas a diario.

Para hoy, estupenda matinée de 1 a 5 p.m. con la comedia El Toreador, y las regias joyas La Condesa Secuestrada, por Billie Dove y Lloyd Hughes; Variedad, por Emil Jannings y Lya de Putti; y Rosa La Revoltosa, por Clara Bow, Reed Howes y Douglas Gilmore; para esta matinée regirán los pprecios de 20 centavos niños y 30 centavos mayores.

En tanda elegante a las cinco y cuarto, la comedia de la Paramount, en nueve actos, interpretada por Clara Bow, Reed Howes y Douglas Gilmore, titulada Rosa La Revoltosa, para esta tanda regirán los precios de 20 centavos niños y 30 centavos mayores.

En tanda de las ocho y cuarto reestreno de la estupenda super producción joya en nueve actos, interppretada por Emil Jannings y Lya de Putti, titulada "Variedad"; para esta tanda regirán los precios de 20 centavos luneta.

En tanda doble a las 9 y 45, reestreno de la regia super joya clásica en nueve actos, interpretada por Billie Dove y Lloyd Hughes, titulada La Condesa Secuestrada, y el estreno de la estupenda comedia joya Paramount, en nueve actos, por Clara Bow Reed Howes y Douglas Gilmore, titulada, Rosa La Revoltosa, para esta tanda regirán los precios de 20 centavos niños y 40 centavos mayores.

Mañana: Damas en Olvido, por Anna Q. Nilson y Lewis Stone; y Bucando Novio, por Xenia Desnin.

Martes 8: El Chico de Charol, por Richad Barthelmess.

947— M— 6

CINE NEPTUNO

El Caballero Aventurero en Neptuno

El programa de la matinée de Neptuno que será como de costumbre de 1 y media a 5 p. m. es el siguiente: El Jardín del Edén, por Corinne Griffith y Charles Ray Amor Arabe por John Gilbert y Bárbara La Marr, Novios de Repuesto por Laura La Plante y las divertidísimas comedias La Alta Sociedad por Los Niños Peligrosos y La Batalla del Siglo por Stan Laurel, los precios serán los de costumbre, 40 centavos luneta y 30 centavos los niños.

En las tandas principales, o sea las de 5 y cuarto y 9 y media se estrena El Caballero Aventurero, última creación de Rod La Rocque, secundada por Lupe Velez, también se exhibe la comedia La Alta Sociedad.

En la tanda inicial a las 8 y media se repite El Jardín del Edén por Corinne Griffith y Charles Ray.

Mañana lunes Callejones sin Salida por Thomas Meighan y Su Hora.

El martes Alma de Tigresa por Pola Negri.

El miércoles El Chico de los Zapatos de Charol.

Viernes y sábado La Pilluela de Venecia.

943. M-6.

CINE CUBA

Hoy La Reina de los Mares

Monumental es el calificativo que merece el programa que para las tres funciones del día nos promete el popular cine de la calle de Suárez. Figura en él como máxima atracción la grandiosa super producción último resonante éxito de la casa Paramount titulada La Reina de los Mares, cinta ésta que se exhibirá en los tres turnos. La matinée empezará a la una y se proyectarán las divertidas comedias Pavo Frío ,Buscando a Berta y Perilla Enamorado, la cinta de acción por el dinámico Richard Holt titulada Demasiada Juventud y la excelsa producción La Reina de los Mares. En la tanda elegante de las cinco además de una comedia van Damas en Olvido por A. Q. Nilson y La Reina de los Mares. Por la noche en función corrida a las ocho el programa combinado.

Mañana lunes El Siervo de la Condesa por Lon Chaney.

Martes 8 El Jardín del Edén por Corinne Griffith.

Miércoles 9 Amor o Ana Karenina por John Gilbert.

Jueves 10 El Chico de Charol por Richard Barthelmes.

Viernes 11 La Gloriosa Betsy por Dolores Costello.

Sábado 12 Alma de Tigresa por Pola Negri.

Domingo 13 Caballero Aventurero por Rod la Rocque.

954. M-6.

CINE INGLATERRA

Para hoy: Rosa La Revoltosa, por Clara Bow, Reed Howes y Douglas Gilmore; Variedad, por Lya de Putti y Emil Jannings; y la Condesa Secuestrada, por Billie Dove y Lloyd Hughes; y la comedia Los Niños Peligrosos.

El cinema más cómodo, elegante y ventilado de la Habana y el que mejores producciones cinematográficas estrena a diario, siempre a base de precios populares.

Para hoy, formidable programa de atracción, comenzando con una magnífica matinée de 1 a 5 p.m., pryoectándose las films Rosa La Revoltosa, por Clara Bow, Reed Howes y Douglas Gilmore; Variedad, por Emil Jannigs y Lya de Putti; y La Condesa Secuestrada, por Billie Dove y Lloyd Hughes; y la comedia Los Niños Peligrosos, para esta matinée regirán los precios de 20 centavos niños y 25 mayores.

En tanda elegante a las cinco, comedias y el estreno de la magnífica comedia especial de la Paramount, en nueve actos, interpretada por Clara Bow, Reed Howes y Douglas Gilmore, titulada Rosa La Revoltosa; para esta tanda regirán los precios de 20 centavos niños y 25 mayores.

En tanda de las ocho y media, Emil Jannings y Lya de Putti, en la espectacular joya en nueve actos, Variedad, para esta tanda regirán los precios de 20 centavos.

En tanda doble a las 9 y 45, La Condesa Secuestrada, por Billie Dove y Lloyd Hughes; y Rosa La Revoltosa, por Clara Bow, Reed Howes y Douglas Gilmore; para esta tanda doble, regirán los precios de 20 centavos niños y 30 centavos mayores.

Mañana: La Gloriosa Betsy, por Dolores Costello.

946— M— 6

LA ISLA DE CUBA

LA CASA MAS POPULAR — MONTE 55 y 57 — LA QUE MAS BARATO VENDE

MEDIAS DE SEDA "CUBA"

MARCA EXCLUSIVA DE "LA ISLA DE CUBA"

Desde hace mucho tiempo las medias de seda se han hecho imprescindibles para toda mujer elegante.

Ahora que, si no se tiene el cuidado de adquirir medias de seda de absoluta garantía, llegan éstas a producir un verdadero desequilibrio en el presupuesto doméstico.

Para evitar semejante contratiempo, estimada señora, le recomendamos que use siempre las MEDIAS DE SEDA "CUBA" que nosotros vendemos exclusivamente.

Es de suponer que lo que usted desea y necesita son medias de seda que no se rompan a la primera postura, que no se destiñan a la primera lavada, que no pierdan el brillo de la seda al poco tiempo y que, reuniendo todas esas buenas cualidades, las pueda usted obtener por un PRECIO MODICO

Todas esas "buenas cualidades" son características de las MEDIAS DE SEDA "CUBA". Razones poderosas por las que toda Señora que las usa una vez las sigue prefiriendo siempre y las recomienda con entusiasmo a sus amigas.

LAS MEDIAS DE SEDA "CUBA" que se reciben con periódica frecuencia para poder ofrecer siempre una existencia "fresca", vienen en todos los tamaños: desde el número ocho, y en gran variedad de colores, de acuerdo con la tonalidad que la Moda impone para los Vestidos.

LAS MEDIAS DE SEDA "CUBA" son precisamente lo que desea toda Señora o Señorita que pretenda obtener la mejor clase AL MENOR COSTO.

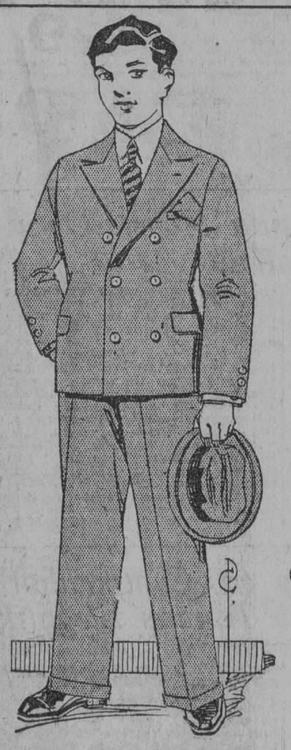

MODELO MUY CHIC PARA JOVEN
Tallas de 8 a 16 años
En blanco, $6.00, $10.00 y $12.00
Tropical, Gris, Beis y Carmelita, $10
Dril crudo y Shantung, $5.00.

WASHINGTON SPORT
FELIX GARCIA
M. GOMEZ (MONTE) 81 ESQUINA A REVILLAGIGEDO
Teléfono M-2697

VERANO 1928 TRAJES para NIÑOS

PIDA CATALOGO GRATIS

ELEGANTE MODELO DE TRAJE
Para jovencitos de 8 a 16 años
Dril Imperial y Shantung, $5.00.
Crash Color Beis, $6.50.
Ecuatorial, $7.50.

CAMISA PARA JOVEN DE COLORES CUELLO SEPARADO
$1.00
$1.25
$1.50
$1.75
$2.00

Años $3.50 y 10 a 16 $4.

Gran surtido en trajes modelo oficial de Marina, a $4.00, $6.00, $8.00.
Gorras a $1.00, $1.25 y $2.00.

ULTIMO MODELO DE TRAJE
Modelo francés, tallas 1 a 8 años
En crash de hilo color beis, $4.50
Id. id. blanco, $5.00.
En dril blanco hilo, $6.00.

CAMISAS PLAYA COLOR Y BLANCAS
$1.00
$1.25
$1.50
$1.75

SE REMITEN PEDIDOS AL INTERIOR

$7.50

Trajes de crash para jóvenes, colores de novedad en cuadros y fondo de color GRIS, BEIS y BLANCO

SOMBRERO DE LA MISMA TELA, $1.50

3735 1d-6

M.E.C.D. 2016

ESTRENO NACIONAL JUEVES 10

LYA de PUTTI

en

FLOR del MAL

PECNO COMMERCIAL FILM

AMERICA ADVERTISING A-9638

TEATRO ENCANTO

HOY SE REPITE "CIELITO MIO".—EL PROGRAMA DE LA MATINEE ES ESPLENDIDO.—MAÑANA ES EL DIA SEÑALADO PARA EL ESTRENO DE "EL CIRCO".—HIPOLITO LAZARO OFRECE SU PRIMER CONCIERTO EL DOMINGO 13 DE MAYO.—SERA A LAS DIEZ DE LA MAÑANA

La Matinée que ofrece hoy el teatro Encanto, dará comienzo como de costumbre a la una y treinta y el programa contiene un sinnúmero de atracciones que habrán de interesar igualmente a grandes y pequeños.

Pasarán por la pantalla Perdida en París, divertida super comedia, interpretada por Bebe Daniels; Novios de Repuesto, otra cinta cuyo argumento tiene situaciones muy graciosas, sirviendo el papel central Laura La Plante.

Se completará la Matinée con El Camino del Amor, por Ramón Novarro, la comedia Papá, no Comas Eso y la representación de las hermanas Bárcena, con números internacionales de canto y baile y su original creación de Cuadros pintados en tres minutos.

La Luneta costará a mayores cincuenta y a menores cuarenta. En los turnos elegantes de cinco y cuarto y nueve y treinta se exhibe Cielito Mío, la cinta de Métro Goldwyn Mayer, que tanto gustó ayer, que fué el día de su estreno.

Se confiaron los papeles principales de Cielito Mío a Karl Dane y George K. Arthur.

Mañana se estrenará El Circo, la esperada obra cinematográfica, que Charles Chaplin, dirigió e interpretó, habiendo además escrito su argumento.

"El Circo" viene a Cuba precedida de extraordinarios elogios.

Se estrenó en Nueva York, en el teatro Strand, donde Charles Chaplin, el genial histrión, tiene la costumbre de ofrecer a la crítica de la Babel de Hierro, la "premiere" de sus originales concepciones para la pantalla.

Los Artistas Unidos, que distribuyen en el mundo entero esta producción y todas las que Chaplin interpreta, corporación meticulosa y amiga de estadísticas, tuvo la curiosidad de hacer una comparativa de las entradas que produjeron en el Strand, "El Chicuelo", "La Avalancha de oro", "El peregrino", etc., y "El circo".

Esta última batió todos los records establecidos por las anteriores.

Un detalle de extraordinaria significación y que habla por sí mismo.

Mañana, es día de moda, en el teatro Encanto, otro aliciente más, para el distinguido público que allí se reune.

Aconsejamos a los admiradores de Charles Chaplin que vayan temprano, para que encuentren asientos, porque existen indicios de que en las tandas de cinco y cuarto y nueve y treinta, la taquilla se cerrará a hora temprana.

El maravilloso tenor español Hipólito Lázaro, brinda su primer concierto en el teatro Encanto en el que cantará exclusivamente el domingo trece de mayo, a las diez de la mañana.

Se pueden separar las localidades por los teléfonos A-4433 y A-3355.

Daremos más detalles de este concierto.

901 Mayo 6.

Un célebre cantante en el Cine Rialto

Ya falta poco para que la Empresa de Rialto dé a conocer la fecha de su reapertura.

Tendrá lugar ésta con un programa brillantísimo cuidadosamente elaborado. Quiere la Empresa que ese programa resulte positivamente sensacional, tanto por la película y la variedad, como por la orquesta.

La orquesta está ya formada por numerosos profesores y escogida también la película. Pertenecerá ésta a una marca famosísima y tiene un título atractivo y por protagonista a una de las más gentiles y conocidas estrellas de la pantalla.

Los números de la variedad los hará una popularísima estrella cubana del género; estrella que es de las que más simpatías goza entre el público de cuantas existen actualmente en Cuba. Es toda una figura teatral de primer orden.

Estamos seguros de que, cuando demos a conocer su nombre, causará una gratísima impresión entre el "respetable", y ella sola bastará para que las localidades de Rialto se vean agotadas durante los primeros días de su reapertura. Es una cantante célebre; una soprano que ha conquistado con su voz y con su arte infinitos aplausos en la Habana y en los más importantes teatros del resto de la Isla.

Es una artista que no hace todavía mucho subyugó al público habanero desde el escenario de otro gran espectáculo.

¿Adivina el lector a quién nos referimos? ¿No? Pues ahora, por falta material de espacio, no podemos decírselo en esta nota.

Lo haremos mañana.

949 M 6

CINE LARA

A la una empieza la matinée en el Cine Lara con el siguiente escogido programa.

Bonitas y divertidas cintas cómicas.

La interesante cinta por Bebe Daniels y Chester Conklin titulada Un beso en un Taxi.

La bonita cinta interpretada por Lewis Stone y Anna Q. Nilson titulada Damas en Olvido.

La grandiosa producción especial interpretada por Richard Barthelmess y Molly O'Day titulada El Chico de Charol.

Por la noche se exhibirá el mismo programa de la matinée empezando la función a las siete.

Mañana La Muchacha de Chicago y El Paje Leal.

Martes Cuando yo era Señorita y La Pilluela de Venecia.

956. M-6.

ESPECTACULOS

TEATROS

NACIONAL. No hemos recibido programa.

PRINCIPAL DE LA COMEDIA.—Matinee y nocturna: El marido ideal.

PAYRET. 2 y 30 y 8 y 30: Funciones por el artista chino Li Ho Chang y su Compañía.

MARTI. 2 y 30: La Marcha de Cádiz; La Alegre Trompetería; El artículo cuarto. 8: La Galleguita; La Alegre Trompetería; El artículo cuarto.

ALHAMBRA. 2 y 30: El prisionero del amor; La Semana. 8: Arreglando el mundo. 9 y 15: La Semana. 10 y 30: El prisionero del amor.

ACTUALIDADES. De 1 a 5: una revista de asuntos mundiales; cintas cómicas y dramáticas; Postales y panderetas. 8: Corazón de Vaquero; Los reyes del aire. 10: Internado para señoritas; Postales y panderetas.

CINEMATOGRAFOS

CAMPOAMOR. Tarde y noche: una revista de asuntos mundiales; cintas cómicas y dramáticas; Suzette quiere dejarme. Tandas elegantes: El castigo de amar; presentación de María Tubau.

TRIANON. 1 y 30: Te para tres; El diablo del desierto; Su familia política; episodio 6 de Estudiantiles; El Gaucho. Tandas elegantes: La Pilluela de Venecia. 8 y 15: El Gaucho.

NEPTUNO. 1 y 30: Novios de repuesto; Amor árabe; El jardín del edén; La batalla del siglo; De alta sociedad. Tandas elegantes: El Caballero aventurero. 8 y 30: El jardín del edén.

RIVOLI. 2: una revista; Mi chica favorita; Venga agua. 5 y 15: una revista; El jardín del edén. 8 y 30: Mi chica favorita; una revista; El jardín del edén.

IMPERIO. Tarde y noche: Hácia su reinado; El apóstata; Travesuras de Cupido; Tenorios del mar.

RIVIERA. Tandas elegantes: una revista; La danza mágica. 8 y 15: El pirata negro.

ENCANTO. Matinee y función nocturna.

CUBA. Tarde y noche: comedias; Demasiada juventud; Damas en olvido; La Reina de los Mares.

OLIMPIC.—1 y 30: Navegando a la vela; La Rosa de California; El chico de los zapatos de charol. 8 y 30: La Rosa de California. Tandas elegantes: Travesuras de Cupido; Inauguración del Monumento al General Gómez en Santa Clara.

LARA. Tarde y noche: una revista; cintas cómicas; El chico de charol; Un beso en un taxi; Damas en olvido.

GRIS. 2: Su primera noche; El paje leal; Comprimidos; El rancho de los valientes. 5 y 15: Viviendo del cuento; El paje leal. 8 y 30: Comprimidos; El paje leal; Viviendo del cuento.

UNIVERSAL. Tarde y noche: Los apuros de Juanita; El fantasma volante; episodio 4 de Los peligros de la selva; Papá salió una noche; El amor vela.

VIVES. Tandas elegantes: Variedad. 2: El paje leal; El Brujo; una revista; Wu Li Chang.

LIRA. Tarde y noche: una comedia; El Fachendoso; Tenorio en el mar; La felicidad ajena.

WILSON. Tarde y noche: Rosa la Revoltosa; Variedad; La Condesa secuestrada; El toreador.

INGLATERRA. Matinee y nocturna Rosa la Revoltosa; Variedad; La condesa secuestrada.

APOLO. 1 y 30: cintas cómicas; una revista. 5 y 30: Pantalones a la funerala; Flaquezas humanas. 8 y 15: Las odio a todas; Flaquezas humanas; Novios de repuesto.

VERDUN. Tarde y noche: una revista; una comedia; El abogado defensor; El vuelo sin parada; La Reina de los Mares.

CINEMA RIVIERA

EN EL "RIVIERA" EL 9: EL DINAMISMO DE CARLOS MIGUEL, Y TAMBIEN CARMITA ORTIZ Y JULIO RICHARD. PRECIOS POPULARES

Se anunció que el miércoles 9 se presentaba por única vez en el suntuoso Cine Riviera, del Vedado, la magnífica Revista, de actualidad, El Dinamismo de Carlos Miguel, por toda la Compañía que actúa con tantos éxitos en el Teatro Actualidades, aumenta por día la demanda de localidades, quedando hoy pocas de ellas.

En esta Revista toman parte principal la famosa pareja Carmita Ortiz y Julio Richard, que acaban de regresar de Europa después de haber conquistado allá innumerables éxitos. La Ortiz es una mujer lindísima, trigueña, y tanto en el baile criollo y americano, como en las canciones de esos géneros, puede decirse que es algo de positivo valor. Su compañero Richard es un artista en toda la extensión de la palabra.

La Compañía cuenta con treinta artistas, donde figuran unas veinte lindísimas "girls" que dan esplendor al conjunto de Orozco.

También toman parte: Mano Esperante, actor cómico magnífico, igual que Teófilo Hernández, Andrés Rubio y Pedro Hernández.

La obra será montada con toda propiedad, tiene bellísimas decoraciones pintadas popr la mano genial de Noriega, y el atrezzo, vestuario y utilería son del exquisito artista Armando Finzi.

En cuanto a la obra estamos seguros que habrá de bustar plenamente al núblico inteligente y selecto del Riviera, tanto popr su prosa picaresca y llena de situaciones cómicas de gran actualidad, como también popr las sugestivas melodías de la obra, debidas a Moisés Simons y Monteagudo.

En la obra ha sido intercalado "Ay Mamá Inés", que lo cantarán y bailarán Carmita Ortiz, Maruja Griffel, Esperanza y Richard.

Antes de la Revista se exhibirá la magistral película de la First National, por Anna Nilson, Damas en Olvido.

Y para terminar la función se pondrá un exquisito Fin de Fiesta, por Carmita Ortiz y Julio Richard, que bailarán un Blue, un Son y un baile hawaiiano.

A la función han sido invitados especialmente el señor Presidente de la Reppública y nuestro dinámico Secretario de Obras Públicas.

Regirán los precios siguientes: Lunetas...$1.00; y los Balconys $0.60.

941— M— 6

FAUSTO

MAÑANA 5¼ 9¾ ESTRENO MAÑANA 5¼ 9¾

FIRST NATIONAL PICTURES presenta a

William COLLIER Jr. y MARY ASTOR en

LA CARRERA DEL OCASO

AMERICA ADVERTISING A-9638

THE SUNSET DERBY

Drama sensacional y emocionante de amores tiernos y aventuras.

Repertorio FIRST NATIONAL PICTURES E Palma 49

Nuevos Derroteros en la Cinematografía Española

LAS DE MENDEZ, una notable producción nacional, indica que España empieza ya a ser un factor de importancia en la industria cinematográfica—La película es de ambiente social

En el aristocrático Cinema Callao, de Madrid, se ha estado exhibiendo durante seis semanas consecutivas, la interesante película titulada LAS DE MENDEZ, producto de la manufactura nacional, y el éxito ha superado al de muchas películas extranjeras.

Es la protagonista de esta película Carmen Viance, gentil estrella española, que ya ha tenido otros éxitos en la pantalla, tanto por su belleza sugestiva como por la maravillosa ductibilidad de sus condiciones.

El argumento es una bella novela sentimental, en la que dentro de un ambiente de la vida real se pone de manifiesto una provechosa enseñanza para la mujer moderna.

Sus cuadros reproducen escenas de la vida real, sin afectaciones, ni rebuscados efectos teatrales, es la vida tal como es y como la viven muchas familias en España sobre todo en Madrid, donde, como en la Habana, la frivolidad es la característica de la juventud.

De esos cuadros se destaca vigorosamente la personalidad de la protagonista (Soledad, interpretada por Carmen Viance) la que busca en el trabajo y en la propia iniciativa la independencia a que debe aspirar la mujer.

Esta película ha sido importada en Cuba por Santos y Artigas y será estrenada en el Teatro Campoamor el viernes 11 del mes actual.

Los detalles del argumento pueden leerse en las novelitas que regalan Santos y Artigas a los que las soliciten en sus oficinas de Industria 146.

955 M 6

CINE APOLO

Laura La Plante en "Novio sde Repuesto".—La mejor matinée a la una y media.

Una gran matinée, la mejor organizada para la gente menuda, dará comienzo a la una y media en punto.

En el programa, que es extenso y variadísimo, figuran las siguientes películas: El último "Pathé News", el dramita del Oeste "El León Suelto", por Ben Colvet, las comedias en dos rollos cada una Padres Que Tenéis Hijos, por Snockus y Quién Fuear Hombre! por Buster Broun; la cinta de gran acción A Tiros, por el célebre actor Jack Hoxie la divertidísima comedia en 7 actos, de la Fox, Las Odio a Todas, por William Russell y June Collier, y la interesante producción Flaquezas Humanas, popr Conrad Veidt.

Este monumental programa será presentado a los pequeños concurrentes por el precio de 15 centavos la luneta, costando 20 centavos papra los mayores.

En la tanda elegant ede las 5 y cuarto será estrenada la preciosa y divertida comedia de la Universal titulada Novios de Repuesto o Pantalones a la Funerala, por la encantadora Laura La Plante; y la gran producción Flaquezas Humanas, por Conrad Veidt.

A las ocho y cuarto, en función corrida, Las Odio a Todas, Flaquezas Humanas y Novios de Repuesto.

Mañana: Celos Trágicos, por Corinne Griffith, y Solterito por Barbara Kent.

El Martes: Pantalones de Exito, por Tomasito y Castigo de Amar, por Luisa de Coburgo.

Doble Conquista, una preciosa comedia, por Vera Reynolds y Joseph Schildkraut, el miércoles.

El Jueves: El Hijo del Sheick y El Jardín del Edén. La primera es la última creación del inolvidable Valentino y la segunda, una fina comedia por Corinne Griffith.

Jackie Coogan en El Paje Leal, el viernes, y El Caballero Aventurero, por Rod La Rocque, el sábado.

"La Cabaña del Tío Tom", el 17.

953— M— 6

Principal de la Comedia: El Marido Ideal, por Rafael López Somoza

Ha obtenido un gran éxito de risa en estos días El Marido Ideal, graciosísima obra de Eduardo Haro y Joaquín Arnar.

Comedia de costumbres sociales, llena de atisbos satíricos muy bien traídos y de razgos de observación admirables, El marido Ideal es de esas obras que entusiasman al público desde la primer aescena y lo mantienen a través de la representación en constante hilaridad.

Hay en El Marido Ideal, un mosaico de tipos pintorescos, copiados o mejor caricaturados de la realidad que constituye uno de los grandes atractivos de la obra, aparte de la acción que es original y movidísima, las situaciones cómicas, los chistes, etc.

Anoche esta obra se representó por segunda vez con un éxito de risa franco y ante una concurrencia numerosa.

En su interpretación toma parte toda la compañía del Principal. El papel más importante—Sotero—, está a cargo de Rafael López Somoza: actor que ha estudiado el papel con el detenimiento con que siempre lo hace y le da una interpretación comicísima.

Toman parte también en la interpretación de esta obra Felisa Amelivia, la bella y talentosa actriz, Rosa Blanch, la admirable característica, Blanca Segurola, Lidia Franco, Eduardo Vivas—actor que cuenta con muchas simpatías en el público.—Nicolás Perchicot—tan correcto y justo siempre,—el graciosísimo José Valle, Alejandro Garrido, Alfredo Domecq, etc.

El marido ideal, ocupa el programa de hoy. Se pondrá en escena en la matinée de las 3 y en la función nocturna de las 9 y cuarto.

Mañana, lunes, se anuncia una obra que cada vez que se representa obtiene un éxito de risa formidable. Nos referimos a Tres encargos a París, comicísima obra de procedencia alemana que ha sido uon de los mayores éxitos en el Principal.

El martes, estreno de Las hijas del Rey Lear, formidable astracanada de Muñoz Seca.

960. M-6.

Las de Méndez, una Magna Obra Española

Tras el estreno de El Otro Novato, la estrenan Santos y Artigas en Campoamor el próximo día 9, se llevará a la pantalla del citado teatro una gran obra española Las de Méndez, en la cual rinde admirable labor artística Carmen Viance, la notable y hermosa estrella hispana.

Las de Méndez es obra que inicia orientaciones nuevas en la técnica y argumentación española. Un argumento interesantísimo, una labor artística digna de loa, hacen de Las de Méndez una gran cinta hispana, de lo mejor que se ha hecho en cinematografía en la ex-metrópoli.

La fuerza de Las de Méndez estriba en el asunto, en su interpretación, en lo bien que están expresados el dolor y la alegría. Un grupo selecto de artistas rinde labor excepcional en esta cinta que ha de ser un gran éxito.

Otras películas que Santos y Artigas tienen en cartera para un próximo estreno son La Diablesa o Alma Negra, por Juliette Compton y Warwick Ward, el famoso actor que tan ruidosamente triunfó en Pecadora? y que tan señalado ha sido en Europa por sus aventuras de amor. Igualmente Santos y Artigas preparan el estreno de Cada flor en su jardín por Shirley Masson y La Tigresa por Dorothy Revier, la más bella mujer de la pantalla.

955. M-6.

Gran Matinée Hoy en Compoamor y María Tubau en las Tandas Elegantes

De 1 a 5 ofrece el Teatro Campoamor, una soberbia matinée con las comedias Quien mal anda mal acaba, El debut de Spookums en Cnielandia, En Poder de la Policía por el perro Rin Tin Tin, la graciosa producción Una Mujer Medio Usada con May Mc Avoy y Conrad Nagel y Mary Prevost y Matt Moore en Suzete Quiere Dejarme. La entrada de los menores a luneta o Balcony solo costará 20 centavos.

En las tandas elegantes, antes de proyectar la producción El Castigo de Amar se presentará nuevamente María Tubau, la actriz del éxito con nuevas canciones y tangos.

Mañana el estreno de la Havana Film Co., titulado Entre Llantos y Risas por Alexander Carr, Mary Alden y Baby Peggy. En los turnos elegantes serán obsequiadas todas las señoras y señoritas con un retrato tamaño 8 por 10 de María Tubau, con su firma.

El miércoles estreno El Otro Novato con la bella artista Pauline Garon.

El viernes, La de Méndez, producción española, de la que se han hecho los mejores elogios.

El lunes 14, se reprisará El Murciélago, producción de los Artistas Unidos, que se exhibió durante 105 semanas consecutivas en el teatro Morosco de New York y 63 semanas en Chicago.

Muy pronto el estreno de Manón Lecaut con Lya de Putty.

959. M-6.

CINE OLIMPIC

Grandioss matinéee desde la una y media a cinco con las colosales películas El Chico de los Zapatos de Charol, por Richard Barthelmess y La Rosa de California, además la comedia Navegando a la Vela. Luneta para niños y mayores 20 centavos.

En las tandas elegantes de cinco y cuarto y nueve y media se proyectará la cinta tomada en Santa Clara con motivo de las ceremonias efectuadas en memoria del inolvidable General José Miguel Gómez y estreno de la extraordinaria creación de First National, interpretada por la bella actriz Billie Dove y el apuesto actor Ben Lyon, titulada Travesuras de Cupido, 40 centavos luneta e nambas tandas.

En la tanda d e8 y media La Rosa de California, por Gilbert Roland y Mary Astor, 20 centavos luneta.

Mañana a las 8 y media Sublime y Perversa, por Pola Negri, en 5 y cuarto y 9 y media La Dama Indómita, por Gloria Swanson.

Martes 8 La Danza Mágica, por Ben Lyon y Paulina Starke.

Miércoles 9 El Castigo de Amar o Luisa de Coburgo, por Edna Moreno.

Jueves 10 Rod La Rocque en El Caballero Aventurero.

Viernes 11 Viviendo del Cuento por Madge Bellamy.

CINE RIVOLI

Colosal matinée en el elegante palacete del reparto La Sierra a las 2, Noticiario Fox, Por los Aires, la preciosa comedia, Mi hija Favorita por Mary Pickford, De viaje y la graciosísima cinta Venga agua por Douglas Mc Lean, en las tandas elegantes la magistral cinta El Jardín del Edén, por Corinne Griffith.

Lunes La viuda de nadie, por Leatrice Joy, El Caballero Aventurero por Rod La Rocque y Lupe Velez.

Martes Divorcio preventivo por Agnes Aries, Felicidad Ajena por Leis Nilson, Warner Baxter.

Miércoles La moderna Cenicienta por Coollen Moore, Celos Trágicos por Corinne Grifith.

Jueves Pasiones Locas por Vera Lewis.

La Esclava de plata por Irene Rich.

Viernes y sábado presentación de la eminente Rita Montaner, creadora de la scanciones cubanas.

882. M-6.

Sábado 12 Un Beso en el Taxi, por Bebe Daniels.

Muy pronto La Pilluela de Venecia, por Constance Talmadge; Alma de Tigresa, por Pola Negri; La Cabaña del Tío Tom y Celos Trágicos, por Corinne Griffith.

944. M-6.

CINE RIVIERA

Hoy Domingo "La Danza Mágica"

Para las tandas elegantes de 5 y cuarto y 9 y media anuncian las carteleras del elegante cine de la calle 23 la maravillosa super-producción de la First National interpretada por Ben Lyon y Paulina Starke titulada La Danza Mágica.

Para la matinée de la 1 p. m. grandioso programa dedicado a los niños del Vedado con las graciosas comedias Amalas y Dales de Comer, El Encendedor Maldito, y las cintas especiales El Misterio del Dollar por Buck Jones, El Ultimo Plazo por Buffalo Bill y El Pirata Negro por Douglas Fairbanks.

El lunes y martes será el estreno de la grandiosa joya de la Universal interpretada por un gran reparto de estrellas La Cabaña del Tío Tom según la crítica de los Estados Unidos considerada como la más grande producción del año cubrirá las tandas elegantes de 5.15 y 9.30.

El Dinamismo de Carlos Miguel: La obra de actualidad que más éxitos ha obtenido últimamente en la Habana subirá a escena el miércoles día 9 en la tanda de 9.15 interpretada por toda la compañía del teatro Actualidades. Además habrá un fin de fiesta muy interesante a cargo de los artistas Carmita Ortiz y Julio Richard.

El jueves será el estreno de la super-producción de la First National interpretada por la simpática estrella Corinne Griffith que se titula Celos Trágicos.

Amor de Tigresa. Una de las joyas de la marca Paramount que más éxtios alcanzó interpretada por la excelsa estrella Pola Negri será exhibida en los turnos preferentes del viernes 11, día de moda.

El sábado 12 a las 5.15 grandioso concierto de guitarras organizado por distinguidas señoritas de la sociedad habanera en homenaje a su profesora la Sra. Clara Romero de Nicola, asistirá el Honorable Presidente de la República.

En la tanda de 9.30 es el estreno de la grandiosa producción interpretada por Emma Moreno que se titula El Castigo de Amar o Luisa de Coburgo.

951. M-6.

SUSCRIBASE AL "DIARIO DE LA MARINA"

Cine "LARA"

PRADO Y VIRTUDES

TELEFONO M-2822

Hoy Domingo 6 Hoy

EN MATINEE Y NOCHE

La comedia en dos actos titulada:

POR CORRESPONDENCIA

UN BESO EN UN TAXI

Por

BEBE DANIELS

DAMAS EN OLVIDO

Por

ANA Q. NILSON Y LEWIS STONE

EL CHICO DE CHARQL

Por

RICHARD BARTHELMESS

FUNCION CORRIDA

LUNETAS, 40 CTS.

3723 1d-6

TIPO 4-40: $225.00

VICTROLAS ORTOFONICAS

AL CONTADO Y A PLAZOS SIN FIADOR

DESDE $100.00 EN ADELANTE

CONDICIONES DE PAGO, INMEJORABLES

B. BARRIE - O'Reilly 57

CASI ESQUINA A AGUACATE

TELF. A-3262 HABANA

3734 alt 2d-6

CAMPOAMOR

MAÑANA

HAVANA FILM Co. presenta a

ALEXANDER CARR en

ENTRE LLANTOS Y RISAS

AMERICA ADVERTISING A-9638

OBSEQUIO

Toda Sra. o Srta. que asista a las tandas elegantes de 5 ó 9½ donde actuará

MARIA TUBAU

será obsequiada con una fotografía de 8×10 que lleva la firma de

MARIA TUBAU

TEATRO ENCANTO

HOY 5¼ GRANDIOSO ESTRENO 9¼ HOY

Metro-Goldwyn-Mayer PRESENTA

La chistosísima super-comedia

CIELITO MIO

("BABY MINE") por

Los magníficos actores

KARL DANE y GEORGE K. ARTHUR

8¼ "PERDIDA EN PARIS", POR BEBE DANIELS

Un millón de situaciones cómicas Un argumento que hace reir a mandíbula batiente al espectador

PASADO MAÑANA EL CIRCO por Charles Chaplin

5 Y CUARTO, PRESENTACION DE LAS HERMANAS BARCENA. 9 Y MEDIA NUMEROS INTERNACIONALES DE CANTO Y BAILE. PINTURA RAPIDA

EL "DIVO" ESPAÑOL HIPOLITO LAZARO CANTARA EXCLUSIVAMENTE EN ESTE TEATRO

GRANDIOSA MATINEE DE UNA Y MEDIA A 5

"PERIDA EN PARIS", por BEBE DANIELS.

"NOVIOS DE REPUESTO", CREACION DE LAURA LA PLANTE.

"EL CAMINO DEL AMOR", por RAMON NOVARRO.

"PAPA, NO COMAS DE ESO", CHISTOSISIMA COMEDIA.

NUMEROS DE CANTO, BAILE Y PINTURA RAPIDA por las Hermanas BARCENA.

MAYORES, 50 CENTAVOS. MENORES, 40 CENTAVOS

EL PRIMER CONCIERTO DE HIPOLITO LAZARO SERA EL DOMINGO TRECE DE MAYO. A LAS DIEZ DE LA MAÑANA. CANTARA EXCLUSIVAMENTE PARA ESTE TEATRO

3767 1d-6

Teatro WILSON

TELEFONO U-5863

Cinema INGLATERRA

TELEFONO M-7069

HOY DOMINGO 6 HOY

Colosales matinées de 1 a 5 p. m. Clara Bow, Reed Howes y Douglas Gilmore, en

ROSA LA REVOLTOSA

Billie Dove y Lloyd Hughes, en la joya

LA CONDESA SECUESTRADA

Emil Jannings, y Lya de Putti, en la films,

VARIEDAD

La colosal comedia por Earle Fox,

EL TOREADOR

5 y cuarto TANDAS 5 y cuarto p. m. Earle Fox, en la colosal comedia,

EL TOREADOR

Estreno de la atracción joya Paramount, por Clara Bow, Reed Howes y Douglas Gilmore,

ROSA LA REVOLTOSA

8 y cuarto Tandas 8 y media p. m. Emil Jannings, y Lya de Putti, en la joya suprema,

VARIEDAD

9 y 45. Tandas dobles 9 y 45 p. m. Billie Dove y Lloyd Hughes, en la oya suprema,

LA CONDESA SECUESTRADA

Clara Bow, Reed Howes y Douglas Gilmore, en

ROSA LA REVOLTOSA

Mañana, en INGLATERRA

Dolores Costello, y Conrad Nagel, en

LA GLORIOSA BEDSY

Mañana, en WILSON

Anna Q. Nilsson y Lewis Stone, en la atracción

DAMAS EN OLVIDO

1d-6

M.E.C.D. 2016

SÁBANAS LIRA
(72 X 90)
DE PURO WARANDOL BELGA
CUESTAN MENOS Y DURAN MAS
VENTAS AL POR MAYOR
Cuervo y Cañal
IMPORTADORES DE TEJIDOS Y FABRICANTES DE CONFECCIONES
MONTE 38. - HABANA

MADELEINE SOEURS
REALIZA SU COLECCION DE VESTIDOS. ULTIMOS MODELOS ACABADOS DE RECIBIR.—AL PRECIO DE COSTO.
O'REILLY, 93, PRIMER PISO
3748 2 d-6

MES DE MAYO
PRECIO ESPECIAL
Hemos marcado a todos nuestros artículos de Camisería.
CAMISAS, CORBATAS, PAÑUELOS, CALCETINES, ETC.
La Casa Pérez
NEPTUNO 79 entre S. Nicolás y Manrique T. | A-5738
ANUNCIOS 100% M9516

De piel Renacimiento combinada con Rose Beige
$12.00
VEA NUESTRAS MEDIAS GARANTIZADAS EN TODOS COLORES

"El Vivo Retrato de la Gracia"
Empeine aristocrático, tobillo delicado, rodilla bien formada—Suavidad y tersura de seda, y todo resaltando a la perfección en estas extraordinarias
Medias de Pura Seda ALLEN-A
El surtido Allen-A es dondequiera el favorito de las damas, porque estas medias combinan finura y verdadera uniformidad de tejido con durabilidad sorprendente.
Las modas de hoy en día han hecho que los zapatos y las medias sean lo más importante de la indumentaria femenina, y al escoger medias, hay que tomar en consideración tanto su belleza como su duración. Por eso las medias Allen-A son la delicia de las damas que se preocupan por lucir bellas formas, delicadas, esbeltas, y a la vez desean medias que resistan mucho uso y muchas lavadas.
Vienen en los matices más populares. Para hacer resaltar con perfección la belleza de las formas y al mismo tiempo economizar dinero, no hay como las medias Allen-A.
THE ALLEN-A COMPANY
KENOSHA, WISCONSIN, E. U. A.
Unicos Distribuidores en Cuba:
Cía. Brandon, S. A. - - Industria 126, Habana

VICTROLA AUTOMATICA
la maravilla de la VICTOR. Por espacio de una hora puede usted estar sentado, sin moverse, oyendo las más selectas concepciones del genio musical.
Nuestra exposición permanente y nuestro gran surtido de discos están a la disposición de usted
Viuda de Carreras & Co.
PRADO 115.—TELEFONO A-3462
FRENTE AL CAPITOLIO.—HABANA

HABANERAS

Viene de la página NUEVE

BODA SUNTUOSA

EN LA PARROQUIA DEL VEDADO

LEONOR SOLIÑO

Leonor.
Entre las novias de anoche.
Es la señorita Soliño, sencilla y dulce, dotada de angelicales encantos.
Realizado vió el sueño que acariciara en su alma con su unión al elegido de su amor.
Un joven excelente.
Serafín Goyena y Beunza.
Boda suntuosa, rodeada de esplendores, que se celebró en la Iglesia Parroquial del Vedado.

Aquel templo, unido a la historia de grandiosos acontecimientos nupciales, lucía en la pompa de su altar mayor y en la majestad de sus blancas naves el magnífico decorado de que bien puede vanagloriarse la renombrada Casa Trías.
Decorado de flores.
En combinaciones con plantas.
La imágen del Sagrado Corazón de Jesús resaltaba bajo un poético mar-

Continúa en la página última

Peletería BENEJAM
SAN RAFAEL E INDUSTRIA
CALZADO DE CALIDAD A PRECIOS MUY REDUCIDOS.
PARA SRAS., CABALLEROS Y NIÑOS.

El Moderno Alimento Para Adelgazar
Galletas
BISC-O-RYE
ELABORADAS POR LA FAMOSA FABRICA
"Huntley & Palmers"
De Reading y Londres (Inglaterra)
A base del más fino grano de centeno combinado con ingredientes de irreprochable calidad, ricos en vitaminas, hierro, cal y fosfatos, perfectamente horneadas.
El consumo frecuente de BISC-O-RYE es beneficioso para la dentadura y digestión. Evita el estreñimiento y elimina las grasas supérfluas, por eso se han hecho tan populares estas galletas entre las mujeres europeas. Se usan en vez de pan.
DE VENTA EN LAS CASAS DE VIVERES FINOS

Dr. Ignacio Calvo
PROCTOLOGO
CIRUGIA ESPECIAL DEL RECTO (FISTULAS). TRATAMIENTO MEDICO DE LAS HEMORROIDES. RECTOSCOPIA SIGMOIDOSCOPIA.
Línea 12 esq. a M. — Tel. F-3363. — De 4 a 6

"LA REGENTE"
Joyas Finas y de Alta Calidad
No Cobramos Lujo
Neptuno y Amistad Tel. A-4376

Solís. Entrialgo y Cía.
Telfs A-7221 A-7293
Privado. 15 líneas

El Encanto Habana Cuba

GALIANO
Toda la cuadra
SAN RAFAEL
y
SAN MIGUEL

Vestidos lavables

Para ñiñas y jovencitas

El guarandol y la batista de hilo son los materiales que la Moda impone para nuestro clima, porque lavan bien y resultan prácticos y económicos, ya que se hace imprescindible el cambio de las prendas de vestir muy a menudo.

En ambas calidades ofrecemos una admirable colección de vestidos bordados a mano y en los colores de más actualidad, en todos los tamaños para niñas y jovencitas.

Hemos de advertir que nuestros vestidos distan mucho de semejarse al vestido de confección corriente: nuestros vestidos se distinguen por la exquisita armonía del "detalle", según la edad, y por el acabado y corte más perfectos.

Por ser tantos y tan diversos no mencionamos precios. Nos limitamos a decir que nuestra línea comienza en el precio de $2.50.

Véalos en el tercer piso.

Nuevos sombreros

Invitamos a las niñas y jovencitas para que vean las nuevas remesas de sombreros franceses que acabamos de recibir.

Están confeccionados en las distintas calidades de paja actualmente en boga.

La línea y el adorno simples es lo que persiste.

Sección de Niñas y Jovencitas.

TERCER PISO

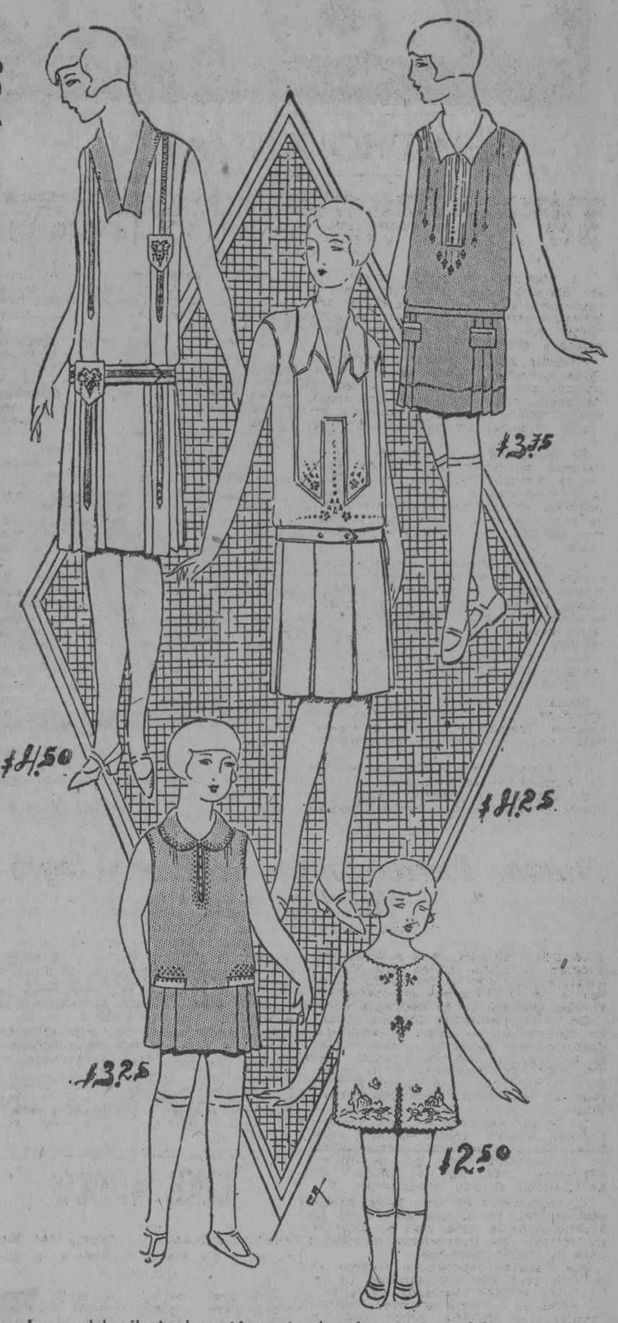

Los modelos ilustrados están confeccionados en guarandol y en batista de hilo con finos bordados y calados hechos a mano. Los hay en gran variedad de colores y de tamaños.

Regia colgadura que por iniciativa del señor Luis Fernández del Campo, han regalado los socios cubanos al Centro Asturiano, y que ha sido primorosamente confeccionada en los talleres de EL ENCANTO.

Programa para la función organizada por la Revista "Social Vedado". Miércoles 9 de Mayo. A las 9 p. m.

Primera Parte. 1—Comedia en dos partes, titulada "Medias Cortas".
2—Re-estreno de la gran producción de la Paramount "Londres", por Dorothy Gish.
Intermedio. 1—Canto por la Srta. Cuca Casas.
2—Baile-Tango arrabalero, salón y argentino por Ramón Reyna. (Bailarín de los teatros Neoyorkinos).
3—Caricaturas por Ramón Arroyo e imitaciones por Modesto Morales.
4—Recitaciones por el inspirado poeta cubano Gustavo S. Galarraga.
5—Canto y piano por la genial cantante cubana María Cervantes. (El piano ha sido cedido por la Excelsior Music Co., la conocida casa casa de Obispo 89).
6—Mamá Inés y la Canción del Siboney, por las distinguidas señoritas Yoyin O'Farrill, Ondina Díaz, Guillermina Domínguez, Lydia Carbonell, Cuca Casas, Nena Ortega, Ofelia Lozano, Lydia Pascual, Esther Perellades, Josefina Loyzaga y otras.
Breves palabras por el Dr. José de Guerra López, (Profesor de la Universidad Nacional).

Tenemos a la venta lunetas a 80 centavos.

Lea mañana nuestros anuncios en las páginas 5, 7 y 9.

Precios como nunca
Segundo piso
Quincena BLANCA

TEATROS Y ARTISTAS

Viene de la página OCHO

miada con aplausos sinceros y entusiastas.
Será un gran acontecimiento.

EN CAMPOAMOR

Hoy se celebrará en el Teatro Campoamor el concierto anual de la academia de canto y declamación que dirige hábilmente la señora Amelia Izquierdo.
Prestarán su valioso concurso la niña Martica González y las señoritas: García Alvarado, Coloma Miquez, Dolores Miró, Alicia García y María y Aleida Valle, mandolinistas del Conservatorio Orbón.
El programa es como sigue:

Primera Parte

1. (a) 'Don Quijote'. Renaud. Coro y mandolinas. (b) Número de mandolinas, señoritas: Lolita García Alvarado, Alicia García, Coloma Miquez, Lolita Miró, María y Adelaida Valle.
II. 'Andrea Chenier'. (Improviso). Giordano. señor Diego López.
III. 'Manon Lescaut'. Auber. señorita Ofelia Llinás.
IV. 'Faust'. Gounod. Duo de bajo y tenor. señores John O'Gallagher y Diego López.
V. 'Traviata'. (Aria) 1re. acto. Verdi. señorita María Antonia de Armas.
VI. 'Madama Butterfly'. Puccini. A. Dúo soprano y tenor. señorita Dulce María Verdés y señor Diego López. B. 'Un bel di vedremo'. Señorita Dulce Martha Verdés.
VII. 'Lucía'. (Sexteto). Donizetti. Señoritas: María Aurelia Fernández Hidalgo y Leonor Echevarría. Señores: Diego López, Octavio del Busto, John O'Gallagher y Antonio Odoardo, Jr.

Segunda Parte

I. 'Mireille'. Gounod. (a) Coro en carácter. Solos por las señoritas Leonor Echevarría, Ofelia Llinás y María Antonia Fernández Hidalgo. (B) Vals. Señorita María Aurelia Fernández Hidalgo.
II. 'Le Cid'. (Aria) Massenet. Señorita Titi Escobar.
III. Números en español. (a) 'El Anillo de Hierro". Márquez. (b) 'Alborada'. Alvarez. Señora Julia F. de Sainz. (c) 'Cuba', (Habanera). A dos voces. Sánchez de Fuentes. Señora Julia F. de Sainz y señoritas: Dulce María Verdés, María Antonia de Armas, Leonor Echevarría y Esperanza Palau y los señores Diego López, Octavio del Busto y John O'Gallagher.
IV. 'Africana'. Meyerbeer. Dúo. Señorita Titi Escobar y señor Diego López.
V. 'Martha'. (Quinteto). Flotow. Señoritas: Dulce María Verdés y Titi Escobar. Señores: Diego López, Octavio del Busto y John O'Gallagher.

LUNA PARK

Hoy, domingo, se abrirá el Parque Infantil, a las tres, para que los niños puedan disfrutar desde temprano de sus diversiones.
Funcionarán todos los espectáculos.
El Teatro de Sorondo representará en todas las tandas la obra estrenada anoche: "El moreno que tenía el alma blanca".
El sábado 12 se celebrará la gran noche china. El Parque lucirá un decorado original y será lujosamente adornado.
Una orquesta oriental amenizará la fiesta y en uno de los teatros actuará una compañía integrada solamente por artistas del Celeste Imperio.
Y el día 20 se efectuará la gran verbena organizada por el Padre Viera, el bondadoso párroco que tanto bien ha prodigado entre los desvalidos.

Cine Vives, Vedado

Grandioso y espectacular programa anuncian los carteles del concurrido "Vives", hoy en todas las tandas.
Para las tandas elegantes de cinco y cuarto y nueve y cuarto: la soberbia superproducción de Lya de Putti y Emil Janning, titulada "Variedad".
Para la matinée que comienza a las dos en punto las películas El Paje Leal, por Jackie Coogan y Gertrudes Olmsted, El Brujo, por Edumund Lowe y Normar Trevor Wu Li Chang por Lon Chaney y Renée Adorée y comedias.
Mañana Lunes: La Máscara de Oro, por Nita Naldi.
Martes 8: La Gloriosa Betsy, por Dolores Costello y Conrad Nagel.
Miércoles 9: El Jardín del Edén, por Corinne Griffith.
Jueves 10: Amor o Ana Karenina, por John Gilbert y Greta Garbo.
Viernes 11: El Caballero Aventurero, por Rod La Rocque y Lupe Velez.
Sábado 12: Viviendo del Cuento, por Madge Bellamy.

CINE TRIANON

Hoy domingo exhibe Trianón en sus tandas elegantes de 5 y cuarto y 9 y media la interesante producción First National titulada La Pilluela de Venecia, la cual tiene por intérprete a la simpática actriz Constance Talmadge secundada por Antonio Moreno.
A las 8 y cuarto El Gaucho por Douglas Fairbanks y Lupe Velez.
La matinée que da comienzo a la 1 y media se exhiben las siguientes películas Té para tres, por Lew Cody, Buffalo Bill Jr. en El Diablo del Desierto, la comedia Su Familia Política, episodio 6 de Los Estudiantiles, y Douglas Fairbanks y Lupe Velez en El Gaucho.
Mañana lunes vuelve a exhibirse en las tandas de 5 y cuarto y 9 y media la Pilluela de Venecia de Constance Talmadge y Antonio Moreno.
El martes día de moda y en las tandas elegantes de 5 y cuarto y 9 y media presentación de la eminente soprano Rita Montaner y además la producción Metro titulada Cielito Mío interpretada por Karl Dane y George K. Arthur.
El miércoles gran función a beneficio organizada por la revista social Vedado, con selecto programa.
948. M-6.

Anúnciese en el Diario de la Marina

M.E.C.D. 2016

LA CASA JACKSON SE TRASLADA A LA CALLE. NEPTUNO

EN SU NUEVA CASA

W. M. Jackson Inc., firma bien conocida como la casa editorial más importante de la América Latina, editores de la famosa obra "El Tesoro de la Juventud", propietarios de la última edición del "Diccionario Enciclopédico Hispano-Americano" y editores y vendedores de diversas obras de grán importancia, como la reciente edición de lujo de "Don Quijote de la Manchca", el "Tratamiento de la Diabetes", del Dr. Joslin, etc., etc., han trasladado sus Oficinas y Exposición permanente de sus grandes obras, al nuevo y céntrico edificio de Neptuno 101-1|2, casi esquina a Campanario, al lado del Cine "Neptuno".

La Casa Jackson se encuentra terminando la publicación de una nueva e interesante colección de libros que espera poner a la venta dentro de breve plazo, siendo este uno de los motivos por los cuales sus Gerentes decidieron el traslado de sus Oficinas a uno de los lugares más céntricos de esta Capital en donde fuese posible exponer al público sus diversas publicaciones.

La Casa Jackson invita muy cordialmente a todos los amantes de los buenos libros a que visiten su nueva casa y la consideren como la suya propia. En ella encontrarán un ambiente familiar bajo el cual podrán examinar, consultar y hasta leer muchos libros interesantes, incluyendo no solamente los arriba mencionados, sino también la última edición de la famosa "Enciclopedia Británica" y otras importantes publicaciones en Inglés y Castellano.

Todos los que visiten su nueva casa serán atendidos con verdadero gusto, lo mismo si van a consultar o leer, como si van a obtener alguna de sus acreditadas obras. Los amables y correctos empleados de la Casa Jackson estarán siempre dispuestos a ofrecer cuantos informes sean interesados de los mismos, acerca de las diversas publicaciones a la venta.

Los niños y jóvenes que deseen leer o consultar "El Tesoro de la Juventud", quedan invitados muy especialmente a revisar su obra favorita.

3800 1d-6

HA SIDO INICIADA LA TEMPORADA DE VERANO A LOS ESTADOS UNIDOS, ENTRE LAS FAMILIAS DE LA HABANA

Por la ruta de la Florida y vía directa salieron ayer dos contingentes de pasajeros.—Una víctima del "Niño Fidencio". Siguen llegando turistas.—La salida del "Alfonso XIII"

La temporada a los Estados Unidos. — Ha quedado ya inaugurada la temporada veraniega que cada año realizan numerosas y distinguidas familias cubanas que van a las Montañas y a otras ciudades y playas de los Estados Unidos.

Dos contingentes de viajeros salieron ayer, uno por la ruta de la Florida y otro directo a Nueva York, a bordo del vapor americano "Siboney" de la Ward Line.

Por la ruta de la Florida embarcaron el rico propietario señor Juan Pedro Baró y señora; el señor Agapito Cagigas y señora; los condes de Revilla de Camargo; señor Manuel Rodríguez López y señora; Manuel Carrerá y familia; Rafael Marzo y familia; Manuel Cabrera y señora.

En el "Siboney" van Mr. Henry Catlin; el financiero norteamericano presidente de la Compañía Cubana de Electricidad con su señora; F. Franchi Alfaro y señora: señorita Otilia Llata; señor Mario del Pino, cónsul de Cuba en Nueva York; señora Lutgarda Díaz; Carmen López Oña; Rosa López Silveiro; señora Graciela Echevarría e hija; Oscar A. Pella; Concepción Gil; Raoul Uzul; Felipe Cagigal; Avelino Varas; George Simón y señora; Juan Montardi; José D. Corral; Jesús F. Lema; Manuel R. Almeyda; Lorenzo Munguía; Adolfo Miranda; Emilia Patterson e hijo.

Las nuevas oficinas de la Ward.— Han dado comienzo a los trabajos de adaptación de uno de los departamentos bajos del lujoso palacio social del Centro Asturiano, sito en San Rafael y Zulueta, para las oficinas de pasaje de la Ward Line.

Las oficinas serán montadas a todo lujo y se ha escogido para el decorado y mobiliario el estilo Renacimiento Español, estando los trabajos a cargo de una renombrada firma.

Era natural. — Ha regresado de Méjico el señor Alejandro Lamar, quien fué a México para consultarse con el Niño Fidencio, siendo víctima de las explotaciones y como era lógico suponer sin resultado práctico de ninguna clase.

Calzadilla, condecorado. — Ha recibido una condecoración que le concede Su Majestad el Rey Alfonso XIII de Caballero de la Cruz del Mérito Naval, de primera clase, el teniente de navío de la Marina Nacional señor Francisco G. Calzadilla.

Barcos salidos. — Los siguientes barcos salieron ayer:

El inglés Athelcrest, para Wilmington.

El alemán Río Panuco, para Veracruz.

El holandes Maasdam, para Veracruz.

El español Alfonso XIII, para Bilbao y escalas.

El americano Cartago, para Nueva Orleans.

El Miami, para Key West.

Los ferries Parrot y Estrada Palma para Key West.

El holandés Sassenhein, para Norfolk.

El Turrialba, para Tela y el Siboney, para Nueva York.

El vapor alemán "Rugia". — A fines del corriente mes llegará a nuestro puerto el hermoso vapor alemán "Rugia", de la Hamburguesa American Line, quien viene restableciendo el servicio de pasajeros y carga que desde hace muchos años mantenía la Hamburguesa Americana con puertos de España, Cuba y México y que fué suspendido.

El "Rugia" es un barco completamente nuevo, que cuenta con hermosas cámaras y confortables camarotes de primera, segunda y tercera de preferencia y además en sus departamentos destinados a pasajeros de tercera clase, han sido construídos magníficos camarotes de cuatro y seis literas, y además todos esos pasajeros pueden comer sentados y servidos por camareros, así como cuenta con hermosos baños.

Este barco de la Hamburguesa ha venido a llenar una necesidad puesto que muchos pasajeros que desean ir a Europa en estos meses se han encontrado con la gran demanda de pasajes que hay para los meses de mayo, junio y julio, en todas las empresas de vapores, así es que pronto Mr. Clasing, el consignatario en la Habana de la Hamburguesa, ha recibido gran número de peticiones para reservación de pasajeros, a tal extremo que el barco está casi lleno a pesar de tener señalada su salida para España para el día 30 del corriente mes.

La salida del "Afonso XIII". — Gran animación registróse en el día de ayer en los muelles de San Francisco con motivo del embarco de los ochocientos pasajeros que lleva de la Habana el trasatlántico español "Alfonso XIII", que zarpó de nuestro puerto ayer a la una de la tarde para Nueva York, Coruña, Santander, Gijón y Bilbao.

Don Julián Alonso. — Entre los pasajeros que embarcan en este vapor figura el director gerente de la Empresa Naviera de Cuba Don Julián Alonso, quien pasará el verano en las Montañas.

Todo el alto personal y numerosos amigos del comercio y la industria acudieron al muelle a despedir al correcto caballero, siempre tan amable y bondadoso.

Más turistas. — Procedente de Key West llegó ayer tarde el vapor americano "Governor Cobb", que trajo carga general y cuatrocientos treinta y siete pasajeros en su casi totalidad turistas, pertenecientes a la Asociación norteamericana que estos días se ha hecho notar en la Habana con sus trajes y gorros moriscos de color rojo.

Hoy por la mañana arribará el vapor "Cuba", también con numerosos turistas de la mencionada Asociación.

Ayer tarde, en el "Cobb" llegaron Angel A. Torriente, Alberto Pelayo y Angel Fernández.

El "Oropesa".— Hoy es esperado a primera hora el vapor inglés "Oropesa", de la Mala Real Inglesa, que procede de Liverpool, La Pellice, Santander, Coruña y Vigo y que trae carga general y pasajeros para la Habana y de tránsito para Centro y Sud América para donde zarpará hoy mismo.

En este vapor embarcarán el señor Carlos Echicoar, de la Legación del Perú en Cuba, el doctor Armando Godoy y señora, vicepresidente de la Compañía Naviera de Cuba.

Barcos llegados ayer. — Ayer llegaron los siguientes barcos:

Los ferries Estrada Palma y Joseph R. Parrot, que trajeron cada uno 26 vagones.

—El vapor inglés Athelest, procedente de Sagua la Grande con miel de purga en tránsito.

El danés Northdhaven, de Filadelfia con cargamento de carbón mineral y el alemán Río Panuco, que procedía de Hamburgo con diez pasajeros para la Habana y sesenta y nueve en tránsito para México, siendo la mayor parte de ellos comerciantes alemanes que han estado en su país por una temporada y ahora regresan a México, donde están establecidos.

Pasajeros del "Cartago". — En el vapor "Cartago" de la Flota Blanca, embarcaron ayer para Nueva Orleans: Mr. y Mrs. Cecil Wilfong; Mrs. Grace Hagen; Mrs. Florence Demming; Mrs. Margaret C. Dickson; Mrs. Mildred D. Williams; Mrs. Bertha Morris; Miss. Laura Bowling; Miss. Alice Bowling; Mrs. Emma Zelisch; Mr. Julio Sorzano; Mr. y Mrs. Chas Downie; Miss. Carrie Loeb; Mr. Paul K. Moffatt; Mr. Gerald E. Bright; Miss. Lillie Furrentine; Mr. y Mrs. Leonard M. Levy; Mrs. Alice G. Batt; Mr. F. Adair Monroe; Miss. Margaret Dickson; Mr. y Mrs. Benjamín S. Bowling; Mrs. Louise Willard y Infant; Miss. Lucille Bowling; Mr. Simon Loeb; Mrs. Rose Schwartz; Mr. Paul Powers; Miss. Estella Loeb; Mr. y Mrs. Chester D. Marquis; Miss Mary y Mst Chester Marquis; Mr. Gordon Wilson.

SIEMPRE DURARAN.

El instinto de reverencia ha sido eclipsado por el de la actividad en el hombre y la mujer del Siglo XX. Las cosas viejas no son respetadas o conservadas, sencillamente por motivo de su antigüedad, y las cosas que ya no son útiles tienen que despejar el camino. Sin embargo, si el progreso no es inteligente, no será permanente. Siempre hemos de respirar el aire, beber agua y comer pan. Nunca se efectuará una modificación en las grandes necesidades de la vida y tampoco nos hace falta. No debemos formarnos la idea de que todas nuestras atesoradas opiniones deberán venir por tierra. Al través de toda eventualidad y peripecia, las cosas, que a semejanza de la **PREPARACION de WAMPOLE** han creado una reputación fundada en leales y buenos servicios, han de quedar permanentes. Para las Enfermedades Demacrantes, Linfatismo, Impurezas de la Sangre, que resultan en afecciones de la piel, etc., se ha granjeado la confianza de los médicos y del público en general, pues nunca deja de producir sus resultados. Es tan sabrosa como la miel y a la vez tan medicinal que sus efectos se hacen sentir desde la primera dosis. Contiene una solución de un extracto que se obtiene de Hígados Puros de Bacalao, combinados con Jarabe de Hipofosfitos Compuesto y Extracto Flúido de Cerezo Silvestre. El Dr. Amador Guerra, de la Habana, dice: "Siempre he usado con ventaja la Preparación de Wampole en las afecciones del aparato respiratorio." La original y genuina Preparación de Wampole, es hecha solamente por Henry K. Wampole & Cía., Inc., de Filadelfia, E. U. de A., y lleva la firma de la casa y marca de fábrica. Cualquier otra preparación análoga, no importa por quien esté hecha, es una imitación de dudoso valor. De venta en las Boticas y Droguerías del mundo.

ESMALTE TRULINE
EL MEJOR
USELO UNA VEZ

PARA SUS ANUNCIOS
INFORMESE CON
HIGINIO GARCIA Y GARCIA
DOMINGUEZ, 7 CERRO. TELEFONO: A-3176

Al concluir el partido

Tome un

Orange-Crush

El mejor restaurador de fuerzas, por la pureza de su elaboración y por lo delicioso de su sabor.

Sus escogidos ingredientes son los únicos responsables de la bondad del producto:

Jugo de naranjas, azúcar cubano, y agua esterilizada y carbonatada.

TEMPORADA DE VERANO.—ABIERTO TODAS LAS NOCHES
JAI ALAI—KENO—LOTERIA—OTROS ENTRETENIMIENTOS.—BAILE Y COMIDA
RESTAURANT BAJO LA DIRECCION DE DANIEL VILA
DINNER DE LUXE: $3.00 EL CUBIERTO
SUMMER CASINO JAZZ
DOS ORQUESTAS NUMEROS COREOGRAFICOS
SON EN LA TERRAZA
PARA RESERVAR MESAS LLAME AL TELEFONO F-O-7325

LAS ENFERMEDADES DEL ESTÓMAGO
y de los INTESTINOS
MALAS DIGESTIONES, VÓMITOS, DOLOR DE ESTÓMAGO, INAPETENCIA, DIARREAS, DILATACIÓN Y ÚLCERA DEL ESTÓMAGO,
se curan positivamente con el
ELIXIR ESTOMACAL
SAIZ DE CARLOS
poderoso tónico digestivo que triunfa siempre
J. RAFECAS y Cía.— Únicos importadores y depositarios para Cuba.—Teniente Rey, 29.-HABANA

M.E.C.D. 2016

8-35

Nuevo modelo de Victrola Orlofónica

La Nueva Victrola Ortofónica, la 8-35, es excepcional por todos conceptos. ¡Por algo es la última creación de la Víctor! Mecánicamente no se puede hacer un instrumento mejor. En cuanto al mueble, éste ha sido diseñado por un gran artista en muebles y decorado interior.

A su línea severa, moderna, elegante, une la discreción del color que ha sido sabiamente combinado en la 8-35. Es el primer instrumento reproductor musical que, con visión moderna, ostenta vivos colores. Estos han sido aprovechados para decorar los álbunes guardadores de discos, los que colocados a ambos lados del mueble sirven de archivo y de nota cromática.

La construcción del mueble permite colocar sobre él jarrones, estatuitas u otros adornos sin que sea menester quitarlos para cambiar los discos.

Será para usted un gran placer observar de cerca este sensacional tipo de Victrola Ortofónica. Cualquiera de los comerciantes que a continuación se expresan tendrán sumo gusto en mostrársela. Se vende a plazos y al contado en:

La Casa de la Música	Belascoaín, 22. Teléfono U-5458.
Universal Music & Commercial Co.	San Rafael 1, Teléfono A-2930.
Compañía Cubana de Fonógrafos	O'Reilly, 89. Teléfono A-3128.
Bernardo Barrié :	O'Reilly 57. Teléfono A-3262.
El Palacio de Cristal	Neptuno y Campanario. Teléfono A-0315.
Vda. de Carreras y Cía.	Prado, 115. Teléfono A-3462.
El Progreso Cubano.	Monte, 139. Teléfono A-1959.

Distribuidores para Cuba: Viuda de Humara y Lastra, S. en C.

Muralla 83 y 85 - Teléfonos A-3498 y M-9093

El catálogo de discos Victor y el Cancionero Victor número 2 se regalan por todos los comerciantes del giro. Pídalo.

ESTUDIO VALLS
ESCOBAR 78 A-4015

M.E.C.D. 2016

Las Afeitadas Mennen

Son Siempre Perfectas

AHORA puede usted gozar de una afeitada perfecta, no importa cudles fuesen las condiciones. Use la Crema de Afeitar Mennen. Cualquier agua podrá servirle, sea fría o caliente. Simplemente enjabónese bien la cara usando abundante agua y la dureza de su barba desaparecerá antes de la aplicación de la navaja.

Compre su Crema de Afeitar Mennen en tubo sanitario. No más "epidermis tiernas bajo una barba ruda", mientras use la Crema de Afeitar Mennen. Las barbas rebeldes son fácilmente domadas con la espuma Mennen que hace del afeitarse un acto tan fácil como placentero. La cara se vigoriza y refresca bajo la acción de sus ingredientes antisépticos, hábilmente combinados.

Productos de Calidid
MENNEN
Talco Boratado
(Cajas esparcidoras ó polveras)
Ungüento para Niños
Jabón Boratado para la Piel
Kora Konia
Crema de Afeitar
Talco para Hombres
Bálsamo Facial
DESDE 1880

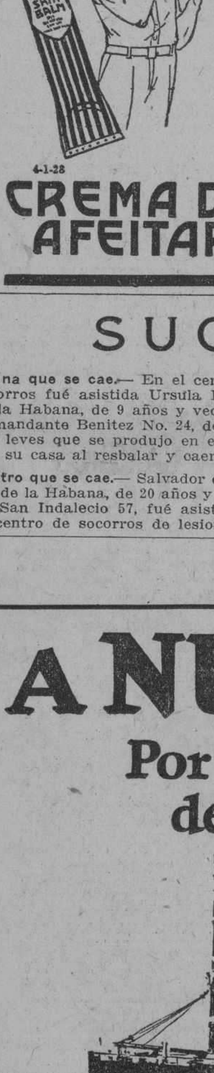

Después de afeitarse, use el Bálsamo Facial Mennen. Antiséptico. Cicatriza los pequeños cortes. Tonifica la cara. Absorbente rápido. No tiene grasa.

Agente
SR. J. H. RODRIGUEZ
Calle Luz No. 30
Havana

4-1-28

CREMA DE AFEITAR MENNEN

EL SECRETARIO DE SANIDAD FUE A JOVELLANOS PARA INSPECCIONAR EL HOSPITAL, REGRESANDO POR LA TARDE

Vino a la Habana el Vicepresidente de la Cuba Cane Sugar Corp.
El ingeniero de las obras del Acueducto de Camagüey.
Varios alcaldes del interior.—Movimiento en la Terminal

El vicepresidente de la Cuban Cano y su esposa. — Llegaron ayer a esta capital, procedentes de Morón, el señor Freeman Gerald Smith, vicepresidente de la Cuban Cane y su esposa.

Utilizaron el coche-salón particular de la mencionada empresa azucarera, que vino agregado al tren regular de viajeros de la mañana.

Las obras del hospital "Gerardo Machado" en Jovellanos. Salió para dicho lugar el Secretario de Sanidad —En el tren de la mañana, salió ayer para Jovellanos, con el objeto de inspeccionar las obras del hospital "Gerardo Machado", que se construye en aquella localidad, el doctor Francisco María Fernández, Secretario de Sanidad y Beneficencia.

El aludido Secretario regresó por la tarde a esta capital.

Las obras del acueducto de Camagüey. — En el tren Expreso Limitado llegó ayer a esta capital el ingeniero Chester Torrance, jefe de las obras del acueducto y alcantarillado de Camagüey, con el objeto de atender aquí asuntos de su cargo.

El alcalde de Ciego de Avila. — Llegó ayer a esta capital el señor José M. Cabrera, alcalde municipal de Ciego de Avila.

El alcalde de Santa Clara. — Regresó ayer a Santa Clara, el señor Gabriel Ugarte, alcalde municipal de aquel término.

El alcalde de Cárdenas. — En el tren de la tarde, regresó a Cárdenas el señor Humberto Villa, alcalde municipal de aquel término, después de atender en esta capital asuntos relacionados con su cargo.

El juez municipal de Rancho Veloz. — También llegó ayer a esta capital, el doctor José María González Acosta, juez municipal de Rancho Veloz.

El juez de instrucción en Sagua la Grande. — Llegó ayer a esta capital, en el tren de la mañana, el doctor Alberto de Córdoba, juez de instrucción en Sagua la Grande.

El jefe de administración del Ejército. — Salió ayer para el Interior, el brigadier José Semidey, jefe de administración del Ejército.

Político que viaja. — Salió ayer para Matanzas, con el objeto de atender allí asuntos políticos, el senador Horacio Díaz Pardo.

Al balneario de San Miguel. — Salieron ayer para el balneario de San Miguel, con el objeto de pasar allí una temporada, la señora Merchena de Maduro, la señorita Morales de los Ríos, y el señor Augusto Oliva.

El vicepresidente de la casa Bacardi. — Ayer, en el tren Expreso Limitado, llegó a esta capital, el señor Facundo Bacardí, vicepresidente de la compañía industrial de su nombre, de Santiago de Cuba, que fué recibido en la Terminal por familiares y amigos.

El presidente de los colonos de Punta Alegre. — En el tren Expreso Limitado llegó ayer a esta capital, Silvio de Cárdenas, presidente de los colonos del central Punta Alegre.

En viaje de bodas. — Llegaron ayer a la Terminal, procedentes de Caraballo, los jóvenes esposos, Manuel Izquierdo y Dulce María Taylor, que contrajeron nupcias recientemente en aquella localidad y fijarán su residencia en esta capital.

Tren a Camagüey. — En este tren salieron ayer:

El doctor Rafael Morales Díaz, que se dirigió a Sancti Spíritus; a La Esperanza, la señora América Calvo y sus familiares; a Sagua la Grande, Florencio Caparó y sus familiares; a Colón, el hacendado Salvador Guedes; a Jovellanos, Miguel Rosich y José López; a Santa Clara, Bienvenido Madan y Santa Coloma, del "Heraldo de Cuba".

El Expreso Limitado de Santiago de Cuba. — En este tren llegaron ayer:

El señor Roberto Collado, funcionario de la Empresa Naviera de Cuba, procedente de Santiago de Cuba; de Santa Clara, Sergio Pérez Ravelo; de Camagüey, el inspector de Comunicaciones, José A. Pérez, Manuel Cadenas, presidente del Matadero Modelo, de aquella ciudad; de Matanzas, el comandante médico del Ejército, Miguel de Céspedes, jefe de Sanidad en el cuarto distrito militar de la República; de Carlos Rojas, el doctor Juan Pereyra Medina, médico municipal en dicho lugar; también de Santa Clara, Francisco Zenetti.

Tren a Santiago de Cuba. — En este tren salieron ayer tarde:

El señor Gabriel Fuster, que se dirigió a Cienfuegos; a Sagua la Grande, Alfonso Flores; a Camagüey, Felipe de la Hoz; a Santiago de Cuba, Antonio Marcé y su esposa, Generoso Fernández; también a Sagua la Grande, Joaquín Ruiz; a Perico, el doctor Felipe R. Díaz; a Jovellanos, Lorenzo Arocha y su esposa, la interesante dama Jenny Sabourín; también a Camagüey, la señora de Contreras y su niño; a Cárdenas, el doctor Ojeda, el doctor Hevia y el doctor Hernández, Miguel Hernández, del departamento de comprobación de los Ferrocarriles Unidos; a Colón, Rafael Alonso; a Matanzas, Andrés González e hija; Francisco L. González; también a Cárdenas, Domingo Rodríguez, Luis del Valle e hijo.

Tren de Santiago de Cuba. — En este tren llegaron ayer tarde:

La señora María Luisa Hernández de Torres, procedente de Santa Clara; de Santiago de Cuba, Mr. Bordens, tesorero del Ferrocarril de Guantánamo; de Madruga, el doctor Juan Valhonrat; de Cienfuegos, José M. Menéndez.

El Superintendente de Escuelas en Camagüey.—Anoche, regresó a Camagüey, el doctor Rafael Zayas Bazán, Superintendente de Escuelas en aquella provincia.

El Magistrado Vidal Bosque.—Regresó anoche a Santiago de Cuba, acompañado de su esposa, el doctor José Vidal Bosque, Magistrado de la Audiencia de Oriente.

El contratista del acueducto de Santiago de Cuba.—Salió anoche para Santiago de Cuba, el ingeniero Eduardo J. Beltrán, contratista de las obras del Acueducto de aquella ciudad.

Obras Públicas en Oriente.—También salió anoche para Santiago de Cuba, el ingeniero Rodolfo Corvisón, al servicio de la Secretaría de Obras Públicas, comisionado para inspeccionar varios puentes y caminos en Oriente.

El "Expreso Limitado Santiago de Cuba".—Salieron anoche en este tren El señor J. C. Salas, que se dirigió a Santiago de Cuba. A Ciego de Avila: Celestino Muñiz. A Camagüey: Gregorio Varona. A Santa Clara: Bernardo Iznaga. A Santiago de Cuba: la señora de Hernández y sus familiares, también a Santa Clara: José B. Acuña.

Tren directo a Cienfuegos.— En este tren salieron anoche: El doctor Luis Ortega, y el señor Antonio Ortega; el doctor Felipe Gutiérrez Valladón; la señora María Cristina Núñez de Martínez Dalmau y su hijo Cecilio; Manuel González; José Hernández Leal; Bernabé Trueba y sus familiares; Manuel Valido y su esposa; Julián Cano.

La Melena ha hecho a la Gillette popular entre las mujeres!

Para completar la gracia de los estilos modernos en los cortes de pelo femenino, es indispensable mantener la línea del corte de la cabellera conservando la parte posterior del cuello libre de pelo.

La manera más fácil y aceptable de obtenerlo, es usar las Navajas de Seguridad Gillette. Las mujeres escrupulosas han elegido también esta navaja para mantener limpias las axilas en una forma higiénica y segura.

Pero sólo se obtienen resultados perfectos, usando siempre las Hojas Gillette Legítimas, en Navajas Gillette Legítimas.

Los modelos Gillette, elegantes y atractivos, se hallan de venta en todas partes.

GILLETTE SAFETY RAZOR CO., Boston, E. U. A.

Distribuidores
COMPAÑIA HARRIS, S. A.
Presidente Zayas 106 (Apartado 650)
Habana

Navaja de Seguridad
Gillette
GENUINA

SUCESOS VARIOS

Una que se cae.— En el centro de socorros fué asistida Ursula Branly, de la Habana, de 9 años y vecina de Comandante Benitez No. 24, de lesiones leves que se produjo en el patio de su casa al resbalar y caerse.

Otro que se cae.— Salvador del Valle, de la Habana, de 20 años y vecino de San Indalecio 57, fué asistido en el centro de socorros de lesiones leves que se produjo en su casa trabajando y resbalar y caerse.

Le hurtaron el revólver.— José Castaño, de la Habana, de Corral Falso 245, en Guasabacoa, denuncia que del camión que trabaja le hurtaron un revólver Colt calibre 38, que aprecia en la cantidad de $25, ignorando quien sea el autor.

Un choque.—José Antonio Méndez y Carbajal, de España, de 25 años y vecino de Luyanó 57, chofer del ómnibus número 40308, de la empresa La Especial, denuncia que transitando por Zenea y San Francisco, chocó con su vehículo el tranvía número 676, de la línea Lawton Parque Central, recibeindo averías el ómnibus. Manifestó que el choque ocurrió por imprudencia del motorista.

MERCADO DE FLETES

COTIZACIONES	100 libras	
COSTA NORTE		
A Filadelfia	12	13
A Galveston	12	13
A New Orleans	11	12
A New York	12	13
A Halifax	—	—
A St. John	—	—
A Savannah	—	—
A Boston	14	15
COSTA SUR:		
A Filadelfia	14	15
A New York	14	15
A New Orleans	13	14
A Halifax	—	—
A A St. John	—	—
A Boston	16	17
A Galveston	14	15

Estas cotizaciones son exclusivamente sobre azúcar.

Ad No. G-3279

A NUEVA YORK

Por La Linea Preferida de Nuestra Sociedad

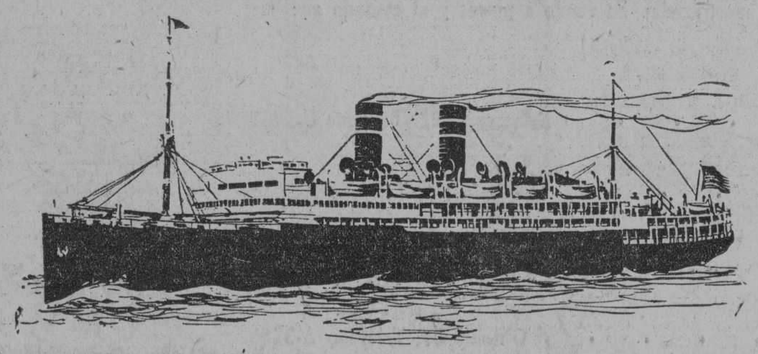

Una Travesía Agradable En Un Vapor Magnífico
Dentro De Un Ambiente Social Sugestivo

LOS hermosos y rápidos vapores "ORIZABA" y "SIBONEY" de doble hélice y combustión á petroleo están dotadoes de todas las comodidades posibles para el confort de los pasajeros.

Estos vapores han sido construidos especialmente para el servicio en los trópicos, por lo que cuentan con amplias cubiertas, un suntuoso y bien ventilado comedor, circundado en su parte superior por un espacioso y bellamente decorado salón social y biblioteca, donde una afamada orquesta ameniza las comidas.

Estos vapores están equipados con hermosos camarotes provistos de las comodidades que puedan desearse, como baños, duchas, etc.

Las salas de música, halls, salón de fumar, café-verandah, etc., contribuyen a hacer aún más agradable la travesía.

La "cuisine" es excelente y en cada vapor hay un cuerpo de expertos camareros de habla española, para la mejor atención de las familias cubanas que nos honran viajando por esta Línea.

Folletos descriptivos e itinerarios de salidas se darán gustosamente al que lo solicite

Precios especiales para boletos de ida y vuelta. Validos por 6 meses. Desde $130.00 **incluyendo camarote y comidas**

El precio de pasaje á Nueva York, incluyendo camarote y comida es de $85.00 en adelante según donde esté situado el camarote, etc.

DEPARTMENTO DE PASAJES—Paseo de Martí 118-Teléfono A-6154

LINEA DE WARD

3279—Spanish Papers, Havana, April, 1928

3549 alt 4d-6

¡No Juegue al Azar!

Cuando se trata de Comprar Pinturas
EXIJA SIEMPRE LAS DE ALTA CALIDAD

Rechace siempre la proposición de pinturas baratas, estas jamás le dan un resultado eficiente. No cubren, no protegen ni dan la brillantez de las de alta calidad.

Para economía y belleza use siempre Flat-Tone y Acabado de Concreto de

THE SHERWIN-WILLIAMS CO.

Ud. puede obtener las pinturas de calidad de Sherwin-Williams en las Ferreterías siguientes:

E. Fernández & Cía., Padre Varela 69-71.
Fco. García de los Ríos, Máximo Gómez 322.
J. González & Hno., Ave. de Menocal 33.
Filemón Carmona, Máximo Gómez 540.
Larrarte & Villalobos, Villegas 63.

¿Por qué no progresa?

GRATIS

SE LO DIRÁ

Extracto del índice de las materias

Adenoides	Diarrea	Inapetencia	Paperas
Afta	Difteria	Jugo de fruta	Piernas Corvas
Baño	Erupciones	Leche Materna	Raquitismo
Bronquitis	Escarlatina	Limpieza	Resfriados
Cólico	Escoriaciones	Llanto	Sueño
Constipación	Fiebres	Lombrices	Tos ferina
Convulsiones	Garganta	Los Oídos	Vacunación
Crup	Hernia	Los Ojos	Viruela
Dentición	Higiene	Medicamentos	Vómitos

Vd. recibirá, Gratis, este hermoso libro de 80 paginas profusamente ilustradas, que debe estar en todo hogar, llenando este cupon y enviándolo a la dirección al fin.

Su Nombre.....

Calle y No......

Localidad.....

Manzana de Gómez 320, Habana. Nueva lata Conservación perfecta.

Si desea muestra de Glaxo, envíe 0.05 en sellos para parte franqueo.

3603 1d-6

M.E.C.D. 2016

INFORMACION AZUCARERA

MERCADO DE AZUCAR

NUEVA YORK, mayo 5. (UP). El mercado del crudo abrió firme con una cantidad limitada de Cuba, Puerto Rico y Filipinas a 2.3|4 cts. El mercado del refino abrió sin cambios con demanda algo mejorada.

El mercado cerró desde sin cambio a 5 puntos más alto, con ventas en el día de 10,900 toneladas.

Cotizaciones de los futuros:

Mes.	Abre	alto	bajo	cierre.
May	268	269	268	268-69
July	279	280	279	280
Sep	290	290	290	290
Dec	297	297	297	297

MERCADO LOCAL DE AZUCAR

Durante el transcurso de la semana estuvo este mercado quieto y sin que se efectuara venta alguna.

Muelen hasta la fecha 19 centrales.

PROMEDIO DE LA COTIZACION OFICIAL DEL AZUCAR

Precio promedio oficial en almacén alcanzado por la libra de azúcar, de acuerdo con lo dispuesto por el reglamento puesto en vigor por el decreto presidencial número 233 de 14 de febrero de 1928.

MES DE ABRIL

1ª quincena	
Habana	2.422.013
Matanzas	2.443.607
Cárdenas	2.449.765
Sagua	2.448.226
Manzanillo	2.422.074
Cienfuegos	2.449.766
2ª quincena	
Habana	2.336.010
Matanzas	2.357.548
Cárdenas	2.363.702
Sagua la Grande	2.362.170
Manzanillo	2.336.011
Cienfuegos	2.363.703
Del mes	
Habana	2.375.455
Matanzas	2.396.991
Cárdenas	2.403.147
Sagua la Grande	2.401.608
Manzanillo	2.375.456
Cienfuegos	2.403.148

Cablegramas recibidos de Nueva York dicen que la compra de 30,000 sacos de azúcar crudo de Cuba después de cerrado el mercado y a un tipo considerablemente mayor que el que prevalecía al cierre, es señal de que las existencias en poder de los consumidores y refinadores son muy reducidas.

No cabe la menor duda de que la semana que viene no les quedará más remedio que comprar fuertes cantidades y que no tardará en ser una realidad el tipo de tres centavos.

Las ventas de azúcares efectuadas durante la semana en el mercado de Nueva York fueron como sigue:

95,000 sacos de Cuba a 2.19|32, 2 5|8 2 23|32 y 2 3| 44centavos costo y flete.

140,000 sacos de Puerto Rico a 4.29, 4.40 y 4.43 centavos costo, flete y seguro.

38,500 sacos de Filipinas a 4.404, 4.52 y 4.65 centavos costo, flete y seguro. Este último precio fué para embarques en junio y julio.

Las ventas efectuadas durante la semana en la Bolsa de Azúcares Futuros ascendieron a 241,650 toneladas.

A LOS COMERCIANTES DE TEJIDOS DEL INTERIOR QUE COMPREN DE CONTADO
Les Remitiremos a Solicitud Muestras y Cotizaciones Especiales
EL TELAR, Amargura, 9. Apartado 307. *Habana*

BOLSA DE LA HABANA

COTIZACION OFICIAL DEL DIA 5 DE MAYO

	Comp.	Vend.
Bonos y Obligaciones.		
República de Cuba 1904 Speyer	103	—
República de Cuba 1905 Deuda Interior	101	—
República de Cuba 109 4½	98	—
República de Cuba 1994 Morgan	103	—
República de Cuba 1917 Puertos 5%. Exp.	98	—
República de Cuba 1923 5 ½	104¾	—
Ayuntamiento Habana; 1ª hipoteca	104	—
Ayuntamiento Habana; 2ª hipoteca	104	—
Banco Territorial	88	—
Calzado	—	—
Cerveza	104	108
Ciego de Avila	—	—
Cienfuegos	—	—
Gibara	—	—
Gas	110	120
Havana Electric (Consolidados)	89	—
Manufacturera	42	47
Matadero	70	90
Nueva Fábrica de Hielo (bonos)	101	105
Noroeste F. C.	—	—
Papelera Serie A	101	105
Papelera Serie B	70	77
Teléfono	95	—
Unidos	80	92
Urbanizadora	—	—
Edificio La Metropolitana S. A.	98	104
Jarcia Matanzas	—	—
Iron Beer (Obligaciones no hipotecadas)	75	—
Havana Electric, (Obligaciones)	76	—
BONOS: Empréstito señalado de la República de Cuba, Morgan 5½ por 100, 1927:		
Serie A; 1928	101	—
Serie B; 1929	101¼	—
Serie C; 1930	101½	—
Serie D; 1931	101½	—
Serie E; 1932	101½	—
Serie F; 1933	101¾	—
Serie G; 1934	102	—
Serie H; 1935	102¼	—
Serie I; 1936	102½	—
Serie J; 1937	103	—
ACCIONES:		
Banco Agrícola	—	—
Banco Territorial	58	100
Banco Territorial genef.	9	—
Cervecera ex-div.	340	390
Ciego de Avila	—	—
Cienfuegos Acueducto	—	—
Constructora, pref.	—	—
Constructora, com.	—	—
Cuban Cane pref.	—	—
Cuban Cane com.	5	—
Cuba R. R.	—	—
Cuban Central pref.	—	—
Cuban Central com.	—	—
Cuban Tire pref.	—	—
Curtidora	—	—
Gibara	—	—
Industrial Cuba	—	—
Havana E. Railway Co. pref.	70¾	71¾
Havana E. Railway Co. comunes	12	23
Jarcia pref. ex-div.	96½	97⅛
Jarcia com.	20	20¼
Licorera com.	4⅝	5¼
Lonja pref.	100	—
Lonja com.	—	—
Manufacturera pref.	3½	5
Manufacturera com.	1¾	3
Matadero	—	—
Naviera pref.	60	70
Naviera pref.	59¾	—
Naviera com.	9½	—
Nueva Fábrica de Hielo	441	—
Pesca pref.	—	—
Pesca com.	25	—
Préstamos	—	—
Santiago	—	—
Sancti Spíritus	—	—
Teléfono pref.	113¾	—
Teléfono com.	125	—
Tel. Int.	176	—
Trust	—	—
Unidos	57¼	60
Union Oil	—	—
Urbanizadora pref.	—	—
Urbanizadora com.	—	—
Metropolitan Auto.	—	—
Fibras y Jarcia	61¼	—
Fibras y Jarcia (sindicadas)	61¼	—
Ferrocarriles Consolidados de Cuba, pref.	73½	—

Operaciones:
50 prfs. Havana Electric Railway a 70¾.

Clearing-House

Las compensaciones efectuadas ayer entre los Bancos asociados al Clearing House de la Habana ascendieron a la cantidad de $3.776,357.40.

Las compensaciones de los bancos asociados al Habana Clearing House, durante la semana, fueron las siguientes:

Abril 30	$ 3.580,802.88
Mayo 1	„ 3.565,545.99
„ 2	„ 1.820,302.06
„ 3	„ 2.916,393.74
„ 4	„ 3.196,157.70
„ 5	„ 3.776,357.40
Total	$11.855,559.77

LO MAS FRESCO DEL MERCADO.

FABRICA NACIONAL DE CORREAS DE TRANSMISION
Betancourt y De la Nuez
FALGUERAS 31½ CERRO-HABANA
TELEFONO-A-9923-

CORREAS DE CUERO IMPERMEABLES.
EMPAQUETADURAS Y
DEMAS ESPECIALIDADES DE CUERO
SIEMPRE ESTAMOS DISPUESTOS A dar el mejor y más rápido servicio. Nuestro Telf. A-9923 atenderá sus órdenes a cualquier hora.
COMPRE EN CUBA PROTEJA SU COMERCIO E INDUSTRIAS

N. Gelats & Co.

BANQUEROS
HABANA
Aguiar 106-108

Vendemos cheques de Viajeros Pagaderos en Todas Partes del Mundo y Cartas de Crédito Circulares en las mejores Condiciones
"SECCION DE CAJA DE AHORROS"
Recibimos Depósitos en esta Sección Pagando Interés de 3 por 100 Anual
Todas estas operaciones pueden efectuarse también por correo

Hotel "Florida" de Madrid

200 habitaciones con su baño privado, residencia favorita para las personas que van de Cuba

Situado en la parte más amplia de la célebre Gran Vía, cerca de todos los espectáculos y establecimientos de lujo.

SI USTED VA A ESPAÑA ESTE AÑO, se lo recomendamos. Escríbanos y le daremos detalles completos.

El famoso Restaurant del Hotel "Florida" de la Habana,

acaba de implantar el "Blue Plate", o "Plato Azul" ($0.85). ¿Lo conoce usted? Es el plato de moda. La comida del hombre de negocios, que no siempre puede almorzar en su casa. Más facilidades. Sólo 85 centavos por una comida en Restaurant de primera. Pruebe usted hoy el "Plato Azul". Se lo serviremos con rapidez y lujo, según costumbre nuestra.

Obispo y Cuba. *P. Morán y Ca.* *Habana*

NOTA: En el Hotel Florida, de la Habana, ya están en vigor los precios de verano: DESDE $1.50 la habitación, con todo el servicio.

MERCADO DE NEW YORK

MERCADO DE CAFE

NUEVA YYORK, mayo 5. (UP). El mercado de futuros en café cerció hoy de características importantes. Cerró más alto, con ventas de 10.000 sacos.

Los futuros cerraron de 2 a 8 puntos de alza.

Cotizaciones de los futuros:

Mes	Abre	alto	bajo	cierre.
May	1455	1455	1455	1455
July	1445	1459	1455	1459
Sept	1446	1453	1446	1453
Dec	1433	1438	1433	1430

MERCADO DE ACCIONES

NUEVAV YORK, mayo 5. (UP). La Bolsa estuvo cerrada hoy con el fin de permitir a los corredores que ajustasen las cuentas que se encuentran atrasadas a causa del enorme volumen de transacciones registradas ultimamente.

"La Esfera", de Madrid

NUMERO ESPECIAL DEDICADO A GOYA

Ya ha llegado el número extraordinario de "La Esfera" dedicado como un homenaje al inmortal pintor español **Don Francisco de Goya**. Contiene impresos en negro, en sepia y en colores, todos los cuadros del célebre pintor, incluso gran parte de sus dibujos a pluma y algunos cuadros de propiedad particular que no son tan conocidos como los existentes en los museos. El texto ofrece una amplia biografía, con datos valiosos de los cuadros, fecha de su ejecución y crítica de los mismos. Algo que constituye un verdadero recuerdo de esta gloria de la raza.

Precio de este número extraordinario con doble número de páginas, 30 centavos.

ARTE Y DECORACION EN ESPAÑA
ARQUITECTURA Y ARTE DECORATIVO
La obra más completa editada hasta el día

Contiene en gran tamaño, hermosas fotografías con detalle de ornamentación, de todas las riquezas arquitectónicas de España. Tiene también juicios críticos, datos explicativos y croquis especiales de estilización, de gran utilidad para arquitectos, proyectistas, etc., es lo más serio, completo y definitivo que se ha editado hasta hoy.

Forman la obra diez tomos en gran folio, encuadernados en tapas especiales, que se venden por separado. Precio de cada tomo $15.00.

HISTORIA DE CARDENAS
POR
Herminio Portell Vilá

Este notable trabajo histórico, publicado con motivo del Centenario de Cárdenas, contiene datos preciosos acerca de su fundación, más aun, desde la época precolombina hasta nuestros días. Dada la importancia de esa parte de nuestra Isla, este ensayo histórico abre nuevos horizontes para la historia patria, pues el autor ha recogido hechos y fechas de gran interés, hasta ahora casi por completo desconocidos. Es un trabajo serio, concienzudo y acabado, que honra a las letras cubanas.

Precio del ejemplar a la rústica $2.00

HOMBRES Y ORIENTACIONES
Un nuevo libro de
Pastor del Río

Un hermoso volumen, en el que se tratan los problemas más trascendentales, tanto desde el punto de vista político, como social, ofreciendo soluciones prácticas para los mismos.

La pujante personalidad del autor, su vibrante elocuencia, su cultura y madurez de juicio, están puestas en este volumen, que todo cubano debiera leer y que será un éxito más que añadir a los ya conquistados en el campo del nacionalismo puro y en el de las letras.

Forma la obra un tomo en cuarto mayor, magníficamente impresa en papel antique. Precio del ejemplar a la rústica $1.00

NUEVO ATLAS GEOGRAFICO SALVAT

La nueva edición de este ATLAS MONUMENTAL, ha sido revisada cuidadosamente en todas sus partes, pudiendo decirse que se trata de una obra nueva. Los mapas de países cuyas fronteras han sufrido transformaciones, con motivo de los últimos acontecimientos políticos, al igual que las nuevas nacionalidades, han sido atendidos cuidadosamente, pudiendo decirse que es lo mejor que hay en español, sobre esta materia. El colorido e impresión de todos los mapas, son perfectos y la encuadernación fuerte y elegante, con tapas especiales.

Precio del ejemplar encuadernado $11.00

UN NUEVO LIBRO DE ECONOMIA
POR
César Rodríguez Morini

Contiene todos los conceptos modernos acerca de la ciencia económica, comenzando por la historia de la economía y examinando después sus aspectos político, cultural, agrario, industrial, comercial, financiero, organización del trabajo, producción, distribución, inversiones, etc.

Trata ampliamente de los problemas bancarios, haciendo pública la cuestión monetaria, los problemas de natalidad y población, inmigración y emigración y todos los datos que en nuestros días se agitan como problemas sociales a resolver. Es de gran utilidad para estudiantes y profesores.

Precio del ejemplar encuadernado fuertemente en tela $5.00

La Moderna Poesía

Obispo 135. Apartado 605. Telfs. A-1171, 1172 y 1173. Habana

"CERVANTES"

Galiano 62. Apartado 1115 Teléfono A-4958. Habana.

PESETA

SE COTIZO A RAZON DE
6 PESETAS
00.96
DOLLAR

FRANCO

SE COTIZO A RAZON DE
25 FRANCOS
38 CENTIMOS
DOLLAR

BOLSA DE N. YORK

(No hubo acciones ni bonos)
CHEQUES
$1,443,000,000

TABACO

Nada hubo, durante la mañana de ayer, en el mercado local de la hoja. Y decimos nada, porque nada significan pequeños lotes de capas y de otras clases, que fué lo único que pasó a terceras manos.

Es probable que mañana conozcamos de alguna operación importante.

Acaso se vendan algunos lotes de Vuelta Abajo, ya que en el mercado hay un comprador del Norte que llegó ayer: Mr. Mandel.

LA RAMA QUE ENTRO

Procedentes de Camajuaní entraron 79 pacas de tabaco en rama (despalillado) consignadas a la Compañía de Abraham Haas.

Nada más entró, ni por el patio de los ferrocarriles ni por el almacén de recibos de la Miscelánea.

VENTAS EN LA SEMANA

Durante la semana que terminó ayer se vendieron en este mercado local las siguientes cantidades de tabaco en rama:

718 tercios de quintas y segundas de Remedios; 688 de puntillas de Vuelta Abajo; 141 de catorcenas y quincenas; 76 de libra de pie de Partido; 44 de hoja de semilla; 41 de tripas ligeras; 20 de capas de Vuelta Abajo, y otros menores y varios lotes.

DE LAS EXPORTACIONES

Durante la primera quincena de abril próximo pasado se exportaron: 3,748 tercios de tabaco en rama; 2,397 barriles y 2,609 pacas.

De tabaco torcido: 3.807.819 puros.

De cigarrillos: 1.961.244.

De picadura: 6.056 kilogramos.

Desde el primero de enero hasta el 15 de abril se exportaron:

22.350.860 puros; 28.702.370 cigarros; 42.854 kilogramos de picadura; 50.354 tercios de tabaco en rama; 20.278 barriles y 20.0002 pacas.

MERCADO LOCAL DE VALORES

En regulares lotes de acciones preferidas de los Ferrocarriles Consolidados de Cuba se operó ayer. Dicho papel continúa firme, notándose mayor interés por parte del público.

A la Secretaría de la Bolsa comunicó ayer la Compañía Havana Electric que en la semana comprendida del 23 al 29 de abril había recaudado dicha Compañía la cantidad de pesos 95.184 con 75 centavos, con una disminución de $5,199.90 comparado con igual semana del anterior año y un promedio diario de $13,597.82.

Con alguna demanda actuaron las acciones preferidas del siete por 100 de la Compañía Telefónica Española. Este papel se mantiene firme.

Con tono muy firme rigieron las acciones preferidas de la Cuban Telephone. En el año que terminó el 31 de diciembre último esta Compañía tuvo utilidades netas ascendentes a $1.821.346.00 después de haber sido pagados los intereses, impuestos y dividiendos a las acciones preferidas; quedando $9.87 para las acciones comunes.

Muy firme y con muy activa demanda prevalecieron las acciones de la Havana Electric Railway. En el acto de la cotización oficial de la Bolsa se operó en acciones preferidas a 70 3|4 de valor. Estas acciones se cotizan ex-dividendo de uno y medio por ciento el día 14 de este mes.

Continúan favorablemente impresionadas las acciones preferidas de la Havana Electric Utilities. El dividendo regular de estas acciones lo comenzarán a pagar el día 15 de este mes.

Sostenidas las acciones de los Ferrocarriles Unidos, Naviera, Cuba Cane y Cuba Company.

Los valores industriales rigen firmes.

También actúan con firmeza y buena demanda los bonos de Cuba. Los bonos de la Havana Electric, Teléfono, Gas, Jarcia y las obligaciones del Ayuntamiento de la Habana acusan tendencia de alza.

Quieto con tono firme cerró el mer-

Colegio de Corredores y Notarios comerciales de la Habana

COTIZACION OFICIAL DEL DIA 5 DE MAYO DE 1928

	Tipos.
S/E. Unidos cable	1/64 Dto.
S/E. Unidos vista	3/64 Dto.
Londres cable	4.88¼
Londres vista	4.87¾
Londres 60 d/v	—
Madrid cable	16.66
Madrid vista	16.65
Bruselas vista	13.97
España vista	13.97
España cable	16.66
España vista	16.64
Italia vista	5.27
Zurich vista	19.27
Hong-Kong vista	50.35
Amsterdam vista	40.32
Amsterdam vista	40.32
Christiania vista	—
Estocolmo vista	—
Montreal vista	—
Berlín vista	—

Notarios de turno:

Para cambios: Julio César Rodríguez.

Para intervenir en la cotización oficial de la Bolsa de la Habana: Oscar Fernández y Raul E. Argüelles.

Vto. Nno.: Antonio Arocha, Síndico-Presidente. — Eugenio E. Caragol, Secretario-Contador.

AUTOMOVILES NUEVOS
CHANDLER

Recien Recibidos
MODELOS MODERNOS

A MENOS DEL COSTO

Mod. 31, turismo 5 pas.	*$1134*
Mod. 35, turismo 7 pas.	*$1947*
Mod. 37, 8 cilidros, tur. 7 pas.	*$2336*

Facilidades de Pago

Aproveche esta gran oportunidad

J. ULLOA Y. CIA.

15 AÑOS DE SERVICIO CONTINUO

P. MARTI 3, 5 Y 7 — TEL. M-7777

Mercado de Cambios

Nueva York, Mayo 5. (U.P.):

INGLATERRA: Libra esterlina, Par 4.86.6.
Vista . . . . . 4.87 ¾
Cable . . . . . 4.88 ⅛

ESPAÑA: Par 19.3 centavos por peseta.
Vista 16.63
Cable 16.64

FRANCIA: Par 19.3 centavos por franco.
Vista . . . . . 3.93 ⅜
Cable . . . . . 3.93 ⅝

BELGICA: Belga (nueva moneda). Par 13.88.
Vista 13.96
Cable . . . . . 13.96 ½

SUIZA: Par 19.3 por franco.
Vista 19.27
Cable . . . . . 19.27 ½

ALEMANIA: Par 23.88 centavos por marco.
Vista . . . . . 23.91 ½
Cable . . . . . 23.92 ½

ITALIA: Par 19.3 centavos por lira.
Vista . . . . . 5.26 ½
Cable 5.27

AUSTRIA: Par 14.07 centavos por chelín.
Vista 14.125

HUNGRIA:
Vista 17.45
Cable 17.50

PORTUGAL:
Cable 4.30
Vista 4.35

DINAMARCA: Par 26.8 centavos por corona.
Vista 26.81
Cable 26.82

SUECIA: Par 19.3 centavos por corona.
Vista 26.83
Cable 26.84

HOLANDA: Par 40.42 centavos por florín.
Vista . . . . . 40.32 ½
Cable . . . . . 40.34 ½

GRECIA: Par 1.93 por dracma.
Vista 1.31
Cable . . . . . 1.31 ½

NORUEGA: Par 26.8 centavos por corona.
Vista 26.77
Cable 26.78

CHECOESLOVAQUIA: Par 29.3 cts. por dinar.
Vista . . . . . 2.96 ½

YUGOESLAVIA:
Vista . . . . . 1.76 ¼

RUMANIA: Par 19.3 centavos por lei.
Vista . . . . . 0.62 ⅞

POLONIA: Par 19.3 centavos por zloty.
Vista 11.25

FINLANDIA:
Vista . . . . . 2.52 ½

JAPON: Par 40.3 centavos por yen.
Vista 47.50
Cable 47.62

CHINA: Par 79.278 por tael.
Vista 64.44
Cable 64.50

INDIA INGLESA:
Vista 36.57
Cable 36.62

ARGENTINA: Par 40.42 centavos
Vista 42.83

BRASIL: Par 32.40 centavos por mil reis.
Vista 12.06

CANADA: Par 100 cts. por dollar.
Vista 100.00

PERU:
Vista 4.00

URUGUAY:
Vista 103.37

CHILE:
Vista 12.25

COLOMBIA:
Vista 97.80

VENEZUELA:
Vista 19.30

MEXICO:
Vista 48.90

PLATA EN BARRAS

Nueva York, Mayo 5. (U.P.):

La plata en barras se cotizó hoy en este mercado a 58½.

CORREAS "PALMA"

Fabricadas con cueros del país curtidos en nuestras tenerías de MATANZAS Y CARDENAS

COMPAÑIA CURTIDORA CUBANA — MARCA REGISTRADA — HABANA-CUBA

CORREAS
para Centrífugas, Dinamos, Compresores, Máquinas de trabajar mármol y madera, motores y
CORREAS PARA GRANDES FUERZAS
EMPAQUETADURAS, ENGRANES,
Zapatillas y Tiretas de cuero de todas clases
Cordón para máquinas de coser
RESOLVEMOS
todos los problemas de correas, por dificultosos ——que éstos sean——
INDUSTRIA CUBANA
COMPAÑIA CURTIDORA CUBANA
MAXIMO GOMEZ, 669
CERRO, HABANA
Frente a la Covadonga
TELEFONO A-4594

3193 alt 2d-22

SOCIO

Se necesita persona apta para Oficina, con capital y que tenga buenas referencias. Informa E. Masdeu, Habana número 121. Telf. A-3291.

3648 2d-5

MERCADO LOCAL DE CAMBIOS

Rigió ayer con tendencia bajista la peseta española.

Muy firme la libra esterlina, con compradores por cable a 488⅛.

Estuvo más sostenido el cambio sobre Nueva York.

No se efectuaron operaciones entre Bancos y Banqueros.

Cotizaciones	Valor
New York cable	1/32 Dto.
New York vista	1/16 Dto.
Londres cable	4.88¼
Londres vista	4.87⅞
Londres 60 d/v	4.85
Paris cable	3.95
Paris vista	3.94
Madrid cable	16.65
Madrid vista	16.64
Hamburgo cable	23.92
Hamburgo vista	23.91
Italia cable	5.29
Italia vista	5.28
Zurich cable	19.28
Zurich vista	19.27
Bruselas cable	13.99
Bruselas cheque	13.97
Toronto sable	100
Toronto vista	3/64 Dto.
Hong Kong cable	50.60
Hong Kong vista	50.40
Amsterdam cable	40.38
Amsterdam vista	40.36

La peseta española se cotizó contra el dollar, durante la semana a los tipos siguientes:

Abril 30	6.01.68
Mayo 1	5.99.16
„ 2	5.99.16
„ 3	6.00.60
„ 4	6.00.60
„ 5	6.00.96

Se cotizó el franco francés contra el dollar, durante la semana a 25.38.

Mercado de Algodón

Al cerrar ayer el mercado de New York se cotizaba el algodón a los siguientes precios:

	Cierre
Mayo	20.87
Julio	20.65
Octubre	20.56
Diciembre	20.44
Enero (1928)	20.32
Marzo (1929)	20.34

Anúnciese en el "Diario de la Marina"

Havana Electric Railway Company

AVISO

La Junta Directiva de esta Compañía, en sesión celebrada el día 1 de Mayo de 1928, acordó repartir un dividendo de $1.50 por acción sobre las Acciones Preferidas del 6 por 100 Acumulativo, por el trimestre que termina en Mayo 31 de 1928.

Este dividendo se pagará el día primero de Junio de 1928, por medio de cheques que se enviarán al domicilio de los señores Accionistas que aparezcan registrados en los libros de la Compañía al cierre de las operaciones del día 14 de Mayo de 1928.

Los libros de traspasos de acciones permanecerán abiertos durante el período comprendido entre las fechas indicadas.

Los cambios de domicilios deben ser comunicados oportunamente por escrito a la oficina de la Compañía, S. Bolívar, 27, Habana.

Habana, Mayo 2 de 1928.

F. STEINHART,
Presidente.

3642 5d-4

M.E.C.D. 2016

LOS RESULTADOS DE LA BASE DE HORMIGON DE LA CARRETERA CENTRAL SE INFORMAN AL DIA A O. PUBLICAS

Han terminado las obras de reparación de la carretera de San Antonio de los Baños a la playa de Cajio.—Licencias de fabricación que han sido informadas favorablemente

Han terminado las obras de reparación de la carretera de San Antonio de los Baños a la Playa del Cajío. — El ingeniero jefe del distrito de la provincia de la Habana, ha notificado al secretario del ramo la terminación de las obras de reparación de la carretera de San Antonio de los Baños a la Playa del Cajío, habiéndose ejecutado los trabajos de acuerdo con las instrucciones del doctor Carlos Miguel de Céspedes, ajustándose al proyecto y pliego de condiciones aprobado en su oportunidad.

De acuerdo con las órdenes del doctor Céspedes, se están ejecutando las obras de bacheo que se ordenaron en el kilómetro 52 de dicha carretera.

Para los agricultores, sembradores de piña etcétera, de las zonas que atraviesa esta vía, era de gran necesidad su reparación, y distintas veces, habían pedido su reparación.

Los resultados de la base de hormigón de la carretera Central son comunicados diariamente al Departamento de Obras Públicas. — Por el ingeniero jefe del Negociado de Caminos y Puentes, cumpliendo lo dispuesto en materia de organización de los trabajos de la Carretera Central, viene dando a conocer diariamente el resultado de los trabajos remitidos por telégrafo a los distintos jefes de divisiones de la Carretera mencionada, sobre los ensayos de la base de hormigón que realizan los laboratorios de la Secretaría, para que puedan trabajar de acuerdo con lo consignado en los ensayos, por lo que la base que se construya por los contratistas se adapte en todo a las especificaciones del departamento.

Construcción de un ramal de cloaca. — El ingeniero jefe de la División del Alcantarillado, presentó un informe en el cual se dice que dentro de breves días quedarán terminadas las obras de construcción de un ramal de cloaca, en la calle J, entre Calzada del Vedado y Avenida del Malecón, la que descargará en el sistema de la ciudad. Las conexiones han sido construídas hasta la línea de propiedad de los solares, para no tener que romperla en el futuro.

La tubería de esta cloaca va envuelta en concreto para evitar filtraciones, es de 8" de diámetro por seis las conexiones, con sus registros sanitarios.

Licencias de fabricación informadas favorablemente. — Previo informe de la Oficina de Ensanche y Embellecimiento de la Secretaría de Obras Públicas, se ha comunicado al señor alcalde municipal que pueden ser concedidas las siguientes licencias de fabricación:

Expedientes números:

88.322: Colegio La Salle, calle 13 entre B y C, Vedado.

90.032, señor Perfecto Díaz Rey, Avenida de Wáshington 54.

84.239, señor Narciso Gelats, calle Paseo 28 y 30.

79.897, señora María y Angela Rabell, calle Calzada de Arroyo Apolo número 37, entre Malatte y Orbe.

89.447, señor Angel Pérez Martínez, calle 14 entre Concepción y finca Los Anones, Reparto Tercera Ampliación de Lawton.

90.202, señor Amado del Valle, calle Concepción entre 9 y 10, Reparto Lawton.

85.837, señor Juan Varela, calle Panchito Gómez 109.

Un Hombre Dió un Mordisco a un Vigilante

El cobrador de un banco trató de cobrar dos fracciones de la lotería, alteradas

Al ser requerido por el vigilante 1463 Arturo González, Domingo Casa sin domicilio ni ocupación, en Habana entre Peña Pobre y Cuarteles por estar ofendiendo a las buenas costumbres y la moral, le dió un morco en el brazo derecho causándole una lesión leve de la que fué asistido en el Primer Centro de Socorros Ingresó en el Vivac el irascible ciudadano.

Detención del autor de un timo.— El agente de la Judicial señor Julio del Corral, arrestó ayer a Antonio López Rodríguez (a) El Portugués por ser el autor del timo de mil pesos, por el manoseado procedimiento de la "Limosna" a Jacinto Alí, vecino de eBrnaza 35. Ingresó en el Vivac.

Otra estafa de El Bien.—Denunció en la Judicial el señor José Rego Lorenzo vecino de Muralla 121, que acudió a la compañía El Bien, constructora de casas a plazos y los directores le estafaron $400.

Acusa al apoderado.—El señor Adolfo Germán Buelle vecino de Real 84, acusó en la Judicial a su apoderado señor Emilio León de habérsele estafado la cantidad de $500.

Billete alterado.—La Dirección de la Renta de Lotería, dió cuenta al juzgado de Instrucción de la Sección Primera de que Gabriel Menéndez cobrador del banco del Comercio, se presentó en las oficinas de la Renta tratando de cobrar un billete que tiene dos cifras alteradas.

Cree existe delito.—El sargento interino de la Sexta Estación, señor Ramón Sotolongo, denunció que el agente de Aduanas, señor Cipriano González que reside en Peñalver 100, sacó de su casa y cargó en una carretón, 35 cajas de wiskey, cosa que él cree constituye un delito.

POLITICA Y POLITICOS

El Dr. Gustavo Gutiérrez para Subsecretario de Gobernación.—El Dr. Lorenzo de Becci ocupará el cargo de Secretario de Hacienda.—Francisco María Fernández se quedará en el Gabinete.—Se cubrirá esta semana el puesto de ministro de Cuba en China.—Una lluvia torrencial de telegramas en Palacio, de adhesión reeleccionista.—El doctor Gómez Arias ha aceptado con resignación musulmana la supresión del Municipio capitalino.—Lagueruela afirma que seguirá las huellas de su ilustre padre.—El puesto que enamora al Alcalde es el de Gobernador, porque aun no tiene edad para Presidente.—Y etc., etc.

EL DR. GUSTAVO GUTIERREZ, PROXIMO SUB-SECRETARIO DE GOBERNACION

ESTA semana. independientemente de la solución que ha de tener el problema de la Secretaría de Gobernación, en cuanto a la designación definitiva del funcionralo que ha de servir ese cargo en el Gabinete, o de la continuación del comandante Zayas Bazán, se cubrirá el puesto de Sub-Secretario de aquella dependencia.

A este puesto de confianza será llevado un joven meritísimo y de grandes energías y arrestos, así como de brillante cultura: el doctor Gustavo Gutiérrez, actual Consultor Legal de la Secretaría de Estado, internacionalista profesor de Derecho Internacional de la Universidad y de las mejores relaciones sociales.

Gustavo Gutiérrez es uno de los incondicionales del general Machado y de su amigo íntimo el doctor Viriato Gutiérrez. Se inició en la política con el Partido Republicano en una ardorosa campaña local en la Habana. Tuvo una significadísima actuación en el movimiento contra el Gobierno de Zayas en los Veteranos y Patriotas y fué uno de los que primero, desde el grito de "Maxim", habló de regeneración, sin pensar acaso que esa frase encerraría toda una clave política de uno de los períodos más culminantes de nuestra historia.

Ultimamente, en los tres últimos años, el doctor Gustavo Gutiérrez ha servido lealmente, en complejísimos problemas, de modo efectivo aunque sin relumbrón ni efectismos, al Gobierno del general Machado. Su designación, que se espera en esta semana será un acierto y por el momento, una de las notas políticas que menos se han popularizado.

EL DR. LORENZO DE BECCI SERA DESIGNADO SECRETARIO DE HACIENDA

EN la crisis del Consejo de Secretarios, que brevemente será solucionada, acaso antes de que transcurran muchos días, puesto que parece un empeño del Presidente de la República diafanizar las situaciones que se han enturbiado en los últimos meses y dedicarse con reposo y firmemente a su obra de fuerte nacionalismo, han de quedar vacantes algunas carteras que serán inmediatamente cubiertas por elementos que ya ha escogido el general Machado.

Pero la resolución de sustituir al actual Secretario de Hacienda, con el doctor Lorenzo de Becci, era ayer tarde, cuestión al parecer resuelta y que sabían los íntimos, los más leales amigos del señor Presidente de la República. Aquellos que están más compenetrados con su obra de Gobierno y sus orientaciones de estos instantes.

NO VACARA LA SECRETARIA DE SANIDAD

En cambio de esa noticia que llenó de curiosidad a todos los que de ella participamos, especialmente por esos que de su dominio participaban, no dejó de interesarles el hecho de que la cartera de Sanidad, que se había señalado desde el comienzo de esta crisis especial, casi sui-géneris, como una de las de probable cambio, siga siendo desempeñada por el doctor Francisco María Fernández. No se removerá a tan distinguido funcionario. El doctor Fernández, en los primeros instantes en que la opinión y los periódicos que más exactamente la reflejan, dieran la clarinada de crisis, se apresuró a poner su cargo a disposición del Presidente. El general Machado devolvió la renuncia. Pero el doctor Fernández le ha asegurado que puede disponer del mismo puesto, libremente, en el instante en que por orientaciones gubernativas o cuestiones de carácter político tenga necesidad de ella, advirtiéndole que en lo más leve sería esto motivo de distanciamiento, puesto que continuaría ayudándole con el desinterés y entusiasmo con que lo hizo antes de tener la honra de ser de su Consejo.

SERA CUBIERTO EL CARGO DE MINISTRO DE CUBA EN CHINA

Otra sorpresa es la que se refiere al nombramiento del que debe desempeñar el cargo de ministro plenipotenciario de Cuba en China.

Se barajan algunos nombres, pero aun no se ha hecho la designación. Ese cargo que está vacante se cubrirá en esta semana posiblemente.

LOS TELEGRAMAS DE ADHESION A LA REELECCION

Era ayer tema de los más variados comentarios en todos los corrillos políticos el hecho de que en las últimas horas, desde el interior de las provincias se hayan dirigido a Palacio, como un eco de la conciencia de todos las esferas, telegramas de adhesión a la reelección del general Machado, en número tan crecido como no se tiene memoria de movimiento nacional tan intenso.

LA RESIGNACION MUSULMANA CON QUE HA ACEPTADO GOMEZ ARIAS LA SUPRESION DEL MUNICIPIO CAPITALINO

El gesto de fatalismo musulmán, o de tácita conformidad con que ha aceptado el doctor Gómez Arias la supresión del Municipio capitalino, ha sido el tema de estos últimos días de los mentideros políticos. El Municipio más importante del país, con sus quinientos cincuenta mil habitantes, las dos terceras partes del cuerpo electoral de la provincia; sus ocho millones de recaudación anual; sus ochenta mil edificios; su extenso perímetro ensanchado a través de cuatro siglos; sus instituciones dentro de la grande institución democrática que él representa; los miles de empleados que allí libran el sustento; los servicios que de carácter público presta y los que en defecto de aquellos que le han sido segregados, podía organizar a la manera de los demás Municipios de los mejores países, de todo eso, se ha hablado en estos últimos días.

UNA PASION NO EXTINGUIDA

Don Benito Lagueruela, que tuvo en una época "un viejo amor" por aquella casa y por aquel puesto, pero a cuya conquista donjuanesca se rindió hace años, ha sido de los que ha librado la jornada junto con los otros Municipios que en un principio se sintieron amenazados. ¿Qué le pasa al doctor Gómez Arias con ese cargo?

Don Benito nos decía hace poco desde lo alto de su filosófica bohemia chalina luctuosa:

—Yo fuí quien lo metí en esa danza. El puesto que realmente le gusta al doctor Gómez es el de Gobernador. Para Presidente no tiene edad: treinta y cinco años. Y en política, quiere seguir o yo me lo figuro, las huellas de su ilustre padre, por los mismos derroteros.

Si a eso llegamos, yo libraré también la jornada en favor del hijo de mi gran amigo, porque tanto como en este Municipio, e ldoctor Gómez Arias tiene simpatías en la provincia.

Nosotros asentimos. ¿No será esto lo que hay detrás de la resignación musulmana del doctor Gómez Arias ante la supresión del Municipio capitalino?

PARTIDO DEMOCRATA SUFRAGISTA

El Partido Demócrata Sufragista, recuerda a todas las asociaciones femeninas y a las mujeres en general que mañana lunes a las nueve de la mañana, en punto, deben concurrir a la casa Prado número 6, para cumplir el acuerdo tomado en la reunión celebrada por las instituciones femeninas y que interesa a todas las mujeres, estén o no afiliadas a estos organismos.

Mujeres de todas las clases sociales. no falten mañana a Prado 6.

María Collado, presidenta del Partido Demócrata Sufragista: **Eloisa Martínez de González**, secretaria.

Un Obrero Fué Víctima de un Grave Accidente

Una niña sufrió gravísimas lesiones al caer casualmente por la escalera de su casa

Al caerse de una escalera en su domicilio Misión 67 la niña Olga Martínez Rodríguez se fracturó la clavícula la derecha y sufrió contusiones en todo el cuerpo. Fué asistida en el Primer Centro de Socorros.

Accidente del trabajo.—Trabajando en una sierra circular en Condesa 3 el obrero Julián Valdés Mena, residente en Pérez 13 sufrió una grave herida en la mano izquierda. Fué asistido en Emergencias.

Procesados.—Juana, o Josefa Díaz y José Núñez Medina, fueron procesados ayer por estafa, el primero con $300 y el segundo con $200.

Robo.—En la casa Virtudes 97 y medio domicilio de Roberto Hernández durante su ausencia le sustrajeron violentando la puerta de entrada una cámara fotográfica, que aprecia en $50.

Se llevaron la caja contadora.—De la lechería sita en Salud 71 de Antonio Arencibia Marrero, sustrajeron la noche del viernes la caja contadora que contenía $10 encontrándole ayer mañana abierto a golpes de mandarria el vigilante 1264 en Diaria y Alambique. Se consideraperjudicado Arencibia en $235.

FUERON DENEGADAS OTRA VEZ LAS PETICIONES PARA PONER ANUNCIOS EN LA VALLA QUE RODEA AL CAPITOLIO

Autorizadas las obras realizadas para el establecimiento de unas salinas en Campechuela, bahía de Manzanillo.—Construcción de un puente de acero entre Contramaestre y P. Soriano

Se autoriza el establecimiento.— Con vista de los informes favorablec, emitidos por los Departamentos respectivos, el doctor Céspedes, autorizó la recepción de las obra sllevadas a cabo por los señores Roblejo y Vazquez, para el establecimiento de unas salinas en Campechuela, (Bahía de Manzanillo) por haber sido debidamente ejecutadas de conformidad con el proyecto formulado y requisitos que determinan las leyes vigentes sobre la materia.

Dichas obras fueron autorizadas por un Decreto Presidencial del corriente año, fundamentándose en que las mismas no causan perjuicio a los intereses generales y al público; ni a los de carácter privado de la localidad.

Construcción de un puente.— Por el Negociado de Caminos y Puentes, se rindió un informe al Secretario del Ramo, participándole que se están llevando a cabo con la mayor rapidéz, por los contratistas de la carretera Central, en la provincia de Oriente, las obras de construcción del puente Las Lajas, todo de acero, de doscientos pies de luz y estribos de doce metros de altura, en el tramo de la carretera entre Contramaestre y Palmo Soriano.

Se activan los pliegos.— Por la División de la Supervisión de Obras, se activan los trabajos, referente a la confección de los pliegos de Condiciones, modelo de proposiciones etc. que han de servir de base a la subasta que en breve se ha de realizar, para la construcción de un tramo de carretera de 1.312.70 metros lineales, en el camino real que vá de Morón a Tamarindo, pasando por Falla, en la provincia de Camagüey, dispuesto por Decreto Presidencial a propuesta del Secretario de Obras Públicas, a cuyo efecto se consignó el crédito necesario.

Para entender en lo relacionado con esta subasta se ha designado un tribunal especial el que está compuesto por los señores siguientes: Director General de Obras Públicas, Ingeniero Jefe de la Sección de Personal, Contratos Bienes y Suministros; comandante Bonich, Jefe de la División de Supervisión de Obras Públicas; y los representantes señores: Ricardo Padierne y Agustín López.

El citado camino Real, sale de Morón, pasando por Falla, bifurcándose a cuatro kilómetros, dirigiéndose a Tamarindo, pasando por Calvario. Por ser la zona que atraviesa de gran importancia agrícola, resulta una importante vía de comunicación entre los pueblos mencionados. Las obras se llevarán a cabo con carácter inmediato, pudiendo quedar terminadas en un plazo de noventa días.

Nuevas ofertas rechazadas.— El doctor Carlos Miguel de Céspedes, consecuente con los principios adoptados sobre anuncios en la valla del Capitolio, ha dispuesto denegar las solicitudes presentadas ultimamente por diversas compañías anunciadoras.

El doctor Céspedes ha tomado esta medida, teniendo en cuenta que la actual valla es sobria y adecuada al lugar en que se halla, y todo anuncio colocado en ella iría contra el ornato y belleza de la ciudad.

Médico Acusado de Complicidad con 2 Inquilinos

Su acusador dice que el médico les da certificados de enfermos para q. no pueda desahuciarlos

No se trata de secuestro. Isabel se fué de la casa para evitarle cuestiones a Pérez.—Denunció en la jefatura de la Secreta el señor Pedro Pérez García, vecino de Fernandina 96, que Miguel Díaz, conocido por "Cuco"; Anselmo Caballero y Ricardo Mesa, hermanastros de Isabel Duran, le habían amenazado de muerte, porque se oponen a que Isabel tenga relaciones con él y hace tres días, arreciaron en esa oposición y le dijeron que peligraba su vida si seguía en amores con su hermanastra. Anteanoche al regresar a la casa Isabel, no se encontraba en ella, y sus ropas aparecían esparcidas por el suelo, como si hubiera sido sacada de la casa violentamente.

Cree el denunciante que Isabel fuera secuestrada por sus hermanastros. El detective Morejón que investigó el hecho, se entrevistó con Isabel y esta le dijo, que se había ido voluntariamente de la casa, ya que ante la actitud de sus hermanos, peligraba la vida de Pedro si ella continuaba en su domicilio.

Se apropió del dinero y de la cadena.—En la Sección de Expertos denunció Cándida Pérez Alvarez, vecina de Salud 185, que encontrándose de visita en su casa una amiga suya, encargando a su sirviente que le trajera de la mesita de noche una sortija para enseñarse a su amiga.

El criado, le trajo la sortija pero se apropió de $60 y de una cadena de oro con una medalla de la Virgen de la Caridad, que había en el cajón de la referida mesita y desapareció.

Les da certificados de enfermo.— El señor Mauricio de la Nuez y García, vecino de San Ignacio 50, denunció a la Policía, que el doctor en Medicina señor Ernesto Fernández, que reside en Aguila 49 les facilita certificados de enfermo a sus inquilinos José Pérez Arce y Carlos Urrutia, para que estos no se presenten en los juicios de desahucio que por falta de pago les sigue en distintos juzgados de esta ciudad.

NOTAS PERSONALES

La noche de ayer fué pedida la mano de la sugestiva señorita Rosario Arenas y Martorell, para el estimado joven señor José Sob[illegible]o Brito perteneciente al comercio de esta plaza.

Que pronto vean realizados sus sueños es nuestro deseo.

EN EL CLUB FEMENINO DE CUBA FUE DESCUBIERTO AYER UN BUSTO DE LA PRESIDENTA DEL 'N. WOMAN'S PARTY'

Hubo números de recitación, canto y música que fueron muy aplaudidos por la selecta y numerosa concurrencia.—Un bello discurso de la señora Pilar Lluy de Houston

Todo lo pensábamos menos asistir al té que celebraba en la tarde de ayer el Club Femenino de Cuba. Pero el que se dedica al periódico hace cualquier cosa, menos lo que piensa, y así sucedió que íbamos tranquilamente por la calle de Cuba, cuando acierta a cruzarse con nosotros nuestro Jefe de Información, el doctor Frau, y, con la prontitud que lo caracteriza en el hablar, nos dice, casi al andar del automóvil: 'A las cuatro en Malecón 3. Hay una reunión feminista'.

Y allá nos fuimos pensando que la tal reunión tendría por objeto tal vez celebrar el dictamen de los Delegados a la Constituyente, que según hemos oído decir han determinado suprimir del tan renombrado artículo 38 de nuestra Carta Fundamental la palabra "varones", con lo cual le queda concedido ampliamente el voto a la mujer, sin las restricciones, supresiones o modificaciones que tanto han dado que hablar, pensar o criticar.

Llegamos y en seguida echamso de menos la mesa de la presidencia, los papeles de la secretaría y esos mil detalles que caracterizan las juntas. Pero sí vimos el piano, y las sillas dispuestas en forma que se dejaba prever, al instante, la fiesta. Más allá el comedor, con la mesa dispuesta: el té, el dulce....

Efectivamente: lo que se se celebraba era la fiesta mensual del Club Femenino de Cuba, que hoy tendría singular importancia, por descubrirse el retrato de la Presidenta del National Woman's Party, donado al Club por el miembro muy preciado de su directiva, señora Pilar Lluy de Houston.

Fué el primer número: el del discurso de la señora Houston. Anunciado por la presidenta del Club Femenino, señora Enma López Seña, con la voz clara, agradable y precisa que siempre deja oir, procedió la señora Houston a explicar los motivos que la impulsaron a hacer donación al Club del retrato de la Presidenta del National Woman's Party, que fué dedicado a ella; ;pero que entregaba al Club Femenino, segura de que en ningún lado se podría encontrar con mayor propiedad que en los salones de la primera institución feminista de Cuba.

Y después de leer la síntesis de una interviú que a la mencionada presidenta hizo un periodista de su país, dijo que deseaba que una mujer de tanto temple fuera imitada por las cubanas.

La señora Houston obtuvo prolongados aplausos.

EL CANTO Y LA MUSICA

Estuvieron a cargo de la señora Amelia Izquierdo, la señorita Margarita Martínez, la señorita Plinta Wos y los señores Infiesta, O'Gallagher y Morín en la siguiente forma:

'Eternamente'. Por la señora Izquierdo al piano, cantado por la señorita Plinta y acompañado al violín por el señor Infiesta.

'Hernani'. Por O'Gallagher acompañado al piano por la señora Izquierdo.

'Grande Valse Tourvillon', por la señorita Margarita Martínez, que lo ejecutó admirablemente.

Canciones: 'Si tú supieras...' y '¿Dónde estás, corazón?', por el señor Morín, acompañado al piano por la señora Izquierdo.

Y el dúo 'Don Juan', de Mozart, por la señorita Plinta y el señor Gallagher, acompañados al piano también por la señora Izquierdo.

Todos los números fueron muy bien interpretados e intensamente aplaudidos.

Y UN PARRAFO APARTE...

Para la que tuvo a su cargo las poesías, señorita Soledad Pinelli, que recitó con el alma. 'Balada del Río'; 'Oriental', y 'Partamos para siempre', fueron declamadas por ella con tanto sentimiento que conmovió hondamente a la concurrencia. La señorita Pinelli es una artista de la declamación.

Recibió tal número de aplausos que pensamos que si hubiera seguido recitando hubiera sido oída con gran gusto durante largo rato más aún.

Así, al menos, nos hubiera ocurrido a nosotros, que pasamos una tarde muy agradable en el Club Femenino de Cuba adonde fuimos a saber de la reunión feminista.

Y nos llevamos la impresión gratísima de la música, del canto, de la recitación, de las múltiples atenciones de miembros tan atentos de la directiva, como la señora Lola C. de Herrera, a cuyo cargo estuvo esta fiesta que resultó un éitxo; Nena Lores, directora de publicidad; Ofelia Rodríguez Acosta, la inteligente escritora y compañera en el periodismo, y la insustituible presidenta del Club, señora Enma López Seña, que lo lleva por magníficos derroteros de actividad, de bienestar y de triunfo.

La concurrencia fué espléndidamente obsequiada, siendo el 'cake' que se ofreció confeccionado especialmente por la señora Houston, que demostró ser tan buena repostera como feminista.

Para todas nuestra felicitación.

Clara MOREDA

EL PACTO MULTILATERAL DE PAZ

HEIDELBERG, Alemania, mayo 5. (UP).—En la ceremonia celebrada hoy por la Universidad de Heidelberg, a fin de doctorar in honoris causa al embajador de los Estados Unidos Mr. Schurmann y al ministro de Estado alemán, Dr. Stresemann, se pronunciaron elocuentes discursos a favor de la paz y del desarme de las naciones, cambiándose mensajes de buena voluntad en los tonos más amistosos.

Schurmann consagró la mayor parte de su discurso a explicar la proposición del secretario de Estado Kellogg, para la concertación de un tratado multilateral en virtud del cual los Gobiernos renuncian a la guerra como instrumento de la política nacional.

POR NUESTRA SECRETARIA DE ESTADO VARIOS ASCENSOS Y NOMBRAMIENTOS DE CONSULES Y CANCILLERES, HECHOS

En la primera combinación figuran tres ascensos y en la segunda se proveen cuatro plazas.—Conferencia en relación con el tratado de extradición con Panamá

Nos comunicó ayer el activo y competente Subsecretario de Estado, doctor Miguel Angel de la Campa, noticias sobre los últimos ascensos y nombramientos hechos por la Cancillería para proveer plazas en el exterior de la República.

El movimiento ha sido bastante extenso y las personas ascendidas en categoría y los nombrados todos son bien conocidos por sus méritos relevantes en el mundo consular de Cuba.

El doctor Campa nos comunicó que para el Consulado general de la ciudad de Belgrado, que estaba vacante fué nombrado el señor José Cuéllar del Río, ascendido en su puesto de cónsul de primera clase en el Havre.

Para el Havre. — Para ocupar el Consulado del Havre (Francia), fué ascendido el Cónsul de segunda en Galveston, (Estados Unidos de América), el señor Leópoldo Dolz.

Ascendido a Galveston. — Ha sido ascendido para tomar posesión del Consulado de segunda de Galveston, el señor Arturo Loynaz del Castillo, que fué hasta ayer Cónsul de Tercera en Guatemala.

Otro ascenso. — Asciende a Cónsul de tercera en Guatemala el vice cónsul en Washington, señor Orestes García Jaime. Y asciende a Vicecónsul el señor Miguel Valdés Montalvo, Canciller en Cayo Hueso y es nombrado canciller el señor Eduardo Portales, este último graduado del Seminario Diplomático y Consular y antiguo empleado de la Secretaría de Estado en el Departamento de Ciudadnía y Migración.

Esto con respecto a la primera combinación consular.

Y con respecto a la segunda combinación consular se van a proveer las siguientes plazas:

El Consulado de Nueva Orleans.— Al importante Consulado de N. Orleans, de primera clase, vacante en estos momentos, se asciende al señor Alejandro Fernández Díaz, que ocupa el Consulado de segunda de Lyon.

El Consulado de Lyon. — Es ascendido al Consulado de segunda clase de la ciudad de Lyon, el señor Francisco Campa, que ocupa el Consulado de Bruselas.

Nombramiento para Bruselas. — Y para ocupar el puesto de Cónsul de tercera en la ciudad de Bruselas fué nombrado el señor Carlos S. de Varona.

Nombramiento de Canciller. — Por fallecimiento del canciller señor Chaple se ha nombrado para ocupar su lugar al señor Oscar Monteagudo, también graduado del Seminario Diplomático y Consular y empleado de la Secretaría de Estado.

El Tratado de Extradición con Panamá. — En la mañana de ayer estuvo departiendo largo rato con el doctor Miguel Angel de la Campa, Subsecretario de Estado, el doctor Alvarez Alvarado, Encargado de Negocios de la República de Panamá en Cuba.

Terminada la extensa entrevista el doctor de la Campa comunicó a la prensa que ya se habían enviado a Panamá las contraposiciones del Tratado de Extradición que dentro de poco regirá entre las dos Repúblicas amigas.

Fué Detenido de Nuevo el Joven Gabriel Barceló

Al salir de la cárcel, después de prestar fianza, fué detenido por la Judicial este estudiante

Nuevamente detenido al salir de la cárcel el estudiante Barcelo.—Ayer, prestó la fianza de 500 pesos, que le señaló el juez de Instrucción de la Sección Tercera, el estudiante señor Gabriel Barceló, procesado por incitación a la rebelión, a causa de la grave alteración del orden que produjeron sus palabras en la Asamblea obrera de la fiesta del Trabajo, el día primero de mayo en el Nuevo Frontón.

Una vez prestada la fianza, al salir de la cárcel, fué detenido nuevamente por el agente de Policía Judicial señor Antonio Gayoso, el cual lo condujo a la jefatura de la Judicial. Se ignora a que autoridad será presentado, ni el delito por el que se le juzgará, ya que ni el jefe de la referida policía, ni el agente Gayoso, han querido contestar a nuestras interrogaciones, negándose firmemente a informarnos respecto a los extremos referidos.

Comerciante desaparecido.—Desde el pasado viernes falta de su domicilio Habana 109 y del establecimiento de su propiedad café "El Brasil" de Teniente Rey y Aguiar, el comerciante español señor Celestino López Díaz de 32 años de edad. Su hermano, Antonio, vecino de Jovellar 3 y la esposa del desaparecido señora Consuelo Menéndez, extrañados ante esa rara desaparición, denunciaron el hecho, temerosos de que le haya ocurrido alguna desgracia.

Socios estafados.—El asiático Rafael León, de aCntón, vecino de Dragones 37 acusó a Jui Pon, vecino de Dragones 37 letra C., de negarse a entregar a sus asociados las partidas de dinero que les corresponden apropiándose de 200 pesos que no le pertenecen.

El denunciante así como varios asiáticos más, entre ellos el acusado, tienen constituida una sociedad en la cual ingresan semestralmente 20 pesos, pudiendo después extraer pequeñas cantidades conforme las necesitan Jui Pon no sólo no entrega el dinero sino que se apropió de los fondos sociales.

Le injurian por correo.—El señor Benito Quintas Gómez que reside en Falgueras 4 denunció en la Judicial que un amigo suyo nombrado Francisco Alvarez que reside con su esposa en las Minas de Matahambre, recibió una carta por Correo en la que se injuria soezmente al denunciante. Supone esté escrita esa carta por Fanny Sebastian, que es la única que conocía el paradero de su amigo Alvarez.

DECLARACIONES DEL 2o. JEFE DE LOS "MEDINAH"

Elogios sinceros para la gran limpieza de la ciudad, el Centro Asturiano y el Capitolio

"Hemos oído hablar mucho de lo que la Habana era, pero la impresión primera que hemos experimentado, de lo que realmente la Habana es, no se puede describir. Jamás podíamos pensar que esta Ciudad fuese tan hermosa, limpia, y que su pueblo fuese tan democrático y hospitalario.

En nuestros paseos por la Habana, hemos podido observar la magnífica labor que el Gobierno realiza. Las calles es imposible que las mejoren en limpieza, las mejores calles de la mejor ciudad del mundo. Los cubanos miran y tratan como si nos conocieran de muchos años. Son verdaderos amigos nuestros.

Los parques, avenidas y paseos de la Habana han llamado mucho nuestra atención. Hemos visitado algunos de sus principales edificios. El Centro Asturiano, es incomparable. Nadie puede pensar que exista esa joya en una isla tan pequeña, y sobre todo que por dos pesos al mes se le den tantas atenciones a una persona. El nuevo Capitolio que actualmente construye el Gobierno, será el mejor de América, si su obra continua como va.

Bien pueden sentirse los cubanos orgulloso de tener por capital una ciudad como la Habana, donde se encuentran a mano desde las más pequeñas necesidades, hasta las de más refinado gusto.

Nosotros estamos verdaderamente maravillados, y creemos que muy pronto no habrá en los EE. UU. un americano que no se disponga a visitar este Paraíso.

El Gobierno cubano pone muy alto el nombre de Cuba, al preparar una ciudad como la Habana. Este gobierno hace muy bien al prestarle su preferente atención a los asuntos tan importantes como son: Sanidad Cultura, Obras Públicas y Agricultura.

La Habana es una ciudad "A" número "I".

BECAS PARA ESCUELAS

Al abandonar Palacio nos manifestó el Secretario de Instrucción Pública que había tratado con el General Machado sobre la concesión de becas para la Escuela Industril.

SERVICIO AEREO INTERNACIONAL

Ayer llegó a las 9.07 a. m. de Key West el aeroplano "General Machado", que trajo la correspondencia consistente en 27 sacos, con un peso de 1,098 libras y un total de 65,880 cartas.

AGUA PLUTO

EL PURGANTE NATURAL DE LAS AMERICAS

2421 alt d-3

LA MAYOR
32 EDIFICIOS
600 EMPLEADOS
SARRÁ
DROGUERIA
ABIERTA TODOS LOS DIAS
TODA LA NOCHE LOS MARTES

FARMACIAS DE TURNO

DOMINGO

Dirección	Teléfono
HABANA	
Máximo Gómez 344	A-7609
Av. Simón Bolívar 141	A-3808
Av. de la República y San Francisco	U-2415
E. Palma 36 (Consulado)	A-4404
Ave. de la República 234	M-8783
Desagüe y M. González.	U-3229
Habana 42	A-2890
G. S. Sánchez Figueras 84	A-2312
Ayesterán y Bruzón	U-1519
Pozos Dulces y Lugareño	U-1439
Gral. Manuel Suárez 90	M-1977
Zenea y Soledad	U-1693
Máximo Gómez 44	A-1918
General Aguirre 36	A-5543
Padre Varela 227	M-5089
Antón Recio 51	M-9274
Antonio M. Lazcano 114	A-7677
Máximo Gómez 172	A-2991
Ricla 99	A-3386
Ave. de Bélgica 57	A-1283
Pí y Margall 30	A-2124
Zenea y Ave. Bélgica	M-9140
R. Martínez Alonso 41	A-4240
Pocito y Oquendo	U-5514
VEDADO	
Ave. Wilson 130 e| 10 y 12	F-1044
Calle 23 y C.	F-1246
J No. 1, esq. a Calzada	F-1628
Calle 17 No. 330	F-1589
VIBORA	
Ave. Acosta y J. A. Saco	I-1984
Gertrudis y Tercera	I-6083
S. Mariano y 10 Octubre	I-2027
Concepción y Av. Acosta	X-2244
Concepción y S. Anastasio	I-2340
San Mariano y Armas	I-7035
Martí y Arnao	I-1409
JESUS DEL MONTE y SANTOS SUAREZ	
10 de Octubre 143	A-5936
Ave. Presidente Gómez 2	I-2471
Santa Emilia y Paz	I-4158
San Benigno y Zapote	I-5555
LUYANO	
Calzada de Luyanó 3	I-1237
Teresa Blanco 6	
Fábrica y Santa Felicia	3648
CERRO	
Salvador y S. Quir[illegible]	I-1102
Calzada del Cerro [illegible]	A-[illegible]
Churruca 29	I-[illegible]

NOTA: — Este gruto deberá prestar el servicio público todo el día y la noche de los Domingos siguientes: MARZO 25; MAYO 6; JUNIO 17; JULIO 29; SEPTIEMBRE 9; OCTUBRE 21 y DICIEMBRE 2.

ULTIMA HORA

Según noticias que hemos recogido de buena fuente, nos hemos enterado que ayer trataron de asaltar una importante Industria Cubana aquí en la misma ciudad de la Habana. Indagando hemos sabido que una docena de hombres intentaron robarse la célebre barra de jabón LA LLAVE que los señores Sabatés y Co. están rifando gratuitamente entre sus millares de consumidores.

Por suerte fracasó el golpe así que nos comunican los señores Sabatés y Co., que la barra se rifará de todos modos el día 20 de Mayo.

LA SEMANA DE LOS CUADROS

MAYO 14 al 19

Extraordinaria Venta Especial, donde usted podrá adquirir los mejores y más bonitos cuadros, a PECIOS EXCEPCIONALES

"EL ARTE" Galiano 118

Vea desde hoy los precios en las Vidrieras y Salones. Nuestra oferta es honrada y positiva.

1d-7

Dr. FELIPE RIVERO Y ALONSO

ABOGADO Y NOTARIO

Abogado Consultor y Notario de la ASOCIACION DE DETALLISTAS DE LA HABANA. Notario de los Centros 'Asturiano', 'Balear' y 'Cafés'

ESTUDIO DE ABOGADOS DE LOS DOCTORES
Manuel F. de Cinca
Felipe Rivero y Alonso
Angel Radillo y Gancedo
Rafael de Zéndegui y Carbonell

PROCURADOR
Urbano E. Gómez Cádiz

Chacón, 25, bajos, Edificio de la Asociación de Detallistas de la Habana. Teléfonos M-1472 y A-8142. Cable Rizenca.

M.E.C.D. 2016

SECCION 2ª

QUEJAS DE SUSCRIPTORES
Departamento Central: Habana, M-3494. Agencias: Cerro y Jesús del Monte, I-1994. Mariano, Columbia, Almendares, Buen Retiro, Quemados y Pogolotti, FO-7090.

DIARIO DE LA MARINA

SUSCRIPTORES
Para anuncios económicos en horas de oficina llame a los teléfonos M-3378 y A-1014. Para suscribirse llame al M-8404.

SECCION 2ª

AÑO XCVI — LA HABANA, DOMINGO, 6 DE MAYO DE 1928 — PAGINA DIECISIETE

LA DECADENCIA DEL PARLAMENTARISMO Y LOS GREMIOS RESTAN IMPORTANCIA A LAS ELECCIONES

DIEZ PERSONAS DETENIDAS A CAUSA DE LOS MOTINES OCURRIDOS EN EL CALLAO, EN LOS MUELLES A CAUSA DE LOS QUE HAN RESULTADO 7 HOMBRES LESIONADOS

LEON BARRI, HOMBRE MUY CONOCIDO EN CHIHUAHUA, FUE DETENIDO CUANDO SE DIRIGIA A NEW YORK, POR HABER DADO CHEQUES FALSOS EN PAGO DE JOYAS, TRAJES, MUEBLES, INVITACIONES, FLORES Y DEMAS GASTOS DE BODA

ULTIMA HORA

NOBILE

VADSOE. Noruega, Mayo 6. (Domingo).—Muy adelantado en su viaje a Kings Bay, en la Isla de Spitzbergen, base de su proyectado vuelo sobre el Polo Norte, el dirigible "Italia", al mando del General Umberto Nobile, dejaba esta medianoche las costas noruegas para lanzarse francamente sobre las aguas boreales.

A las doce de la noche el "Italia" estaba a los 71 grados 30 minutos de latitud Norte y a los 27 grados de longitud Este. El General Nobile telegrafió por la sin hilos que esperaba avistar la Isla del Oso, en el Mar de Berents, a las tres de la madrugada del domingo. El dirigible llegará según sus cálculos, a su mástil de amarre en Kings Bay, a las seis y media de la tarde de mañana domingo.

Las condiciones del tiempo, que parecían inclementes para todo vuelo unas horas antes, han mejorado mucho. Nobile pensaba salir a medianoche, pero a eso de las ocho decidió hacerlo, sin más tardanza. La tripulación estuvo apercibida todo el día para el caso en que una tormenta obligara a soltar las amarras del "Italia", para eludir el riesgo de que un golpe de viento causase la ruptura de la "nariz" del dirigible.

Las sirenas de los vapores en el puerto informaron al pueblo de Vadsoe que el dirigible iba a partir, y todo el mundo corrió al aeródromo. El intérprete noruego de la fuerza de trabajadores en los terrenos deseó a los aeronáutas en nombre de Vadsoe buen viaje. La multitud ovacionó al "Italia", y éste se lanzó al espacio rápidamente.

EL GENERAL NOBILE Y EL CAPITAN WILKINS

KINGS BAY, Isla de Spitzbergen, mayo 5 (UP).—El Capitán George Wilkins y el teniente Carl B. Eilsen, que recientemente volaron hasta aquí desde Point Barrow, en Alaska, por encima del Polo Norte, declinaron hoy la invitación que les transmitió por radio el General Umberto Nobile de volar sobre el Polo en su dirigible "Italia".

Wilkins y Eeilsen dieron las gracias a Nobile, informándole que tienen necesidad de salir hacia Noruega en el vapor "Hobby" el miércoles, por haber aceptado la invitación del Embajador de los Estados Unidos en Alemania, Mr. Schurman, para visitar Berlín.

El "Hobby", que está cogido por los hielos actualmente, dejará estos el domingo, llevando a los dos aviadores y a su aeroplano a Tromsoe.

El tiempo es muy frío aquí, preevaleciendo la nieve. Durante la noche cayó un pie de esta y el viento es Norte, y muy fuerte.

El hermano del Genral Nobile, que tiene a su cargo todos los trabajos meteorológicos en este puerto, para el vuelo del "Italia", dice que aquél tiene el propósito de repetir su vuelo ártico en 1929. El Gobierno italiano quiere comprar un buen terreno en Spitzbergen o Nueva Zembla para construír una base de vuelos polares.

NOTICIAS DE HISPANO-AMERICA

LIMA, Perú, mayo 5, (UP.) —Las autoridades han detenido a diez individuos a los que suponen complicados en los desórdenes ocurridos ayer en los muelles del Callao, durante los cuales resultaron heridas siete personas.

El motín se produjo por las protestas de los estibadores contra el sistema de rotación que se ha implantado en aquel puerto, según el cual la cantidad de trabajo que deben hacer se regula por el total de labor que tienen que realizar en sus turnos.

LA FUSION SOCIALISTA-COMUNISTA EN LA ARGENTINA

BUENOS AIRES, mayo 5, (UP.) —Se ha calmado la excitación causada por el anuncio de la fusión de los partidos socialista y comunista, y los jefes políticos consideran la situación como poco importante, desde el punto de vista nacional.

El diputado Enrique Dickman anunció la unión del partido socialista, de tendencias moderadamente conservadoras, y el comunista. Llamó la atención el hecho por que dicho partido, del que es jefe Dickman, es el tercero de la Argentina, es decir, solamente menor que el personalista y el anti-personalista.

Los periódicos no han hecho los menores comentarios sobre el asunto, cerrando también sus columnas a las informaciones relacionadas con la fusión.

DELEGADOS ARGENTINOS A GINEBRA

BUENOS AIRES, mayo 5, (UP.) —Los delegados argentinos a la conferencia del trabajo de la Liga de las Naciones, que preside el señor Carlos Alberto Acevedo, han partido hoy para Ginebra.

MINISTRO DEL INTERIOR EN CHILE

SANTIAGO DE CHILE, mayo 5, (UP.) — Se ha publicado un decreto nombrando provisionalmente al ministro de Justicia Oswaldo Koch, para que desempeñe la cartera del Interior.

PAGA LA BODA CON CHEQUES FALSOS

EL PASO, mayo 5, (SR.) — León Barri, persona muy conocida en Chihuahua, que contrajo matrimonio hace pocos días con la bella dama María Enríquez, fué aprehendido cuando estaba en camino de Nueva York por haber dado numerosos cheques falsos en pago de las joyas, muebles, invitaciones, flores y hasta los derechos de la ceremonia religiosa. Está detenido en la cárcel de esta ciudad.

TRIBUNALES PARA MENORES EN MEXICO

CIUDAD MEXICO, mayo 5, (SR)— El presidente Calles ha dado su aprobación al decreto sobre previsión social y delincuencia infantil, preparado por el Gobierno del Distrito Federal, y se anuncia que en los primeros días de agosto quedará establecido el primer tribunal para menores.

LA LEGISLATURA EXTRAORDINARIA

CIUDAD MEXICO, mayo 5, (SR) —Hoy se ha celebrado la junta previa en la Cámara de Diputados para acordar el programa que se tratará en el período de la legislatura extraordinaria, que comenzará el día catorce del actual.

EL VUELO MEXICO-WASHINGTON

CIUDAD MEXICO, mayo 5, (SR.) —El vuelo sin escalas a Washington, patrocinado por el periódico "Excelsior" de esta capital lo intentará el piloto militar comandante Emilio Carranza, utilizando una máquina Ryan construída en los propios talleres donde se fabricó la máquina del coronel Lindbergh.

CONVENCION FERROVIARIA EN MEXICO

CIUDAD MEXICO, mayo 5, (SR.) —En los primeros días del entrante llegarán más de quinientos funcionarios ferroviarios de los Estados Unidos para celebrar una convención. Entre los asuntos que discutirán está un plan de tarifas especiales para atraer el turismo a México.

El Desplome de la Represa de Greenville

Será tan lento y gradual que la inundación que cause el río hará pocos daños

GREENVILLE, Estado de Dakota Sur, Mayo 5 (UP).—Esta noche se informó a los habitantes del valle del río Saluda que el desplome eventual de la Represa de Table Rock Cove será tan lento y gradual que la inundación que causen las aguas del río producirá muy pocos daños.

Los ingenieros de la represa en peligro, que es un alto muro de tierra extendido al través del valle, tienen confianza en que una brecha abierta a última hora de hoy, después de horas de trabajo, ha aminorado mucho la presión de los cinco mil millones de galones de agua contra el dique, en el cual se ha abierto una serie de grietas muy peligrosas.

Media docena de fábricas de algodón tienen sus edificios y terrenos en la parte baja del valle. La represa cedió en un punto anoche, escapando por allí muchas toneladas de agua, la cual fué ensanchando la abertura. La represa forma un lago artificial, construído hace un año, para que fuese el reservoir de Greenville.

Muchas familias de agricultores que tienen sus tierras en la parte baja del valle han huido, temiendo las inundaciones inminentes.

EL ALFABETO DE LOS TURCOS CON LETRAS LATINAS

Disconforme con la actitud del gobierno en el asunto inglés, dimite un ministro de Egipto

ANGORA mayo 5. (SR).— El Gobierno Turco ha resuelto introducir en el alfabeto nacional caractéres latinos en vez de los árabes que se usan actualmente.

DIMITE EL MINISTRO DE ESTADO DE EGIPTO

EL CAIRO, mayo 5. (SR).— Confirmándose los rumores de ayer, ha presentado la dimisión de su cargo el ministro de Relaciones Exteriores Chabi Pachá, por disconformidad con la actitud del Gobierno al aceptar el ultímatum de la Gran Bretaña y acceder a sus exigencias.

LOS EXTRANJEROS EN PERSIA

TEHERAN, mayo 5. (SR).— Desde el día diez quedarán abolidas todas las prerrogativas y capitulaciones para la entrada de extranjeros en territorio persa, que serán sustituidas por la vigencia absoluta de la ley de inmigración antigua.

EL REY AFGANO LLEVA FLORES A LENIN

MOSCOU, mayo 5. (SR).— El Rey Amanullah del Afghanistan, después de conferenciar durante más de dos horas con el ministro de Estado del Soviet, Tchicherin, marchó a depositar una corona de flores en la tumba de Nikola Lenin, lo que ha producido una tempestad de protesta en los elementos comunistas de la oposición alegando que la presencia del autócrata soberano en la tumba del gran apóstol ruso constituye una profanación.

El Embajador Ferrara y el Asunto Barlow

Opina nuestro representante en Washington que se da a este caso más importancia de la q. tiene

WASHINGTON, mayo 5, (UP.) — La opinión pública cubana presta más atención a la resolución de Shipstead y al nombramiento de una subcomisión de la Comisión Senatorial de Relaciones Exteriores para investigar las reclamaciones de Joseph Barlow, de lo que la situación merece, en opinión del doctor Orestes Ferrara, embajador de Cuba en esta capital, el cual dice hoy a ese respecto:

"En la Habana se ha dado a este asunto más importancia y más atención de la que realmente merece. Todos los senadores de los Estados Unidos tiene el derecho de presentar a la Alta Cámara una resolución semejante a la de Shipstead. Es algo propio del criterio de cada senador presentar o no tales resoluciones, pero su derecho a hacerlo es indiscutible.

"De la misma manera, la comisión del Senado tiene el derecho de abordar esa cuestión y decidir si presentará o no el asunto a la consideración del Senado. Esta es una labor que automáticamente corresponde a las comisiones, una vez que se ha enviado a cualquiera de estas una Resolución determinada.

"A mi juicio, el Senado de los Estados Unidos no puede hacer nada con respecto a los asuntos cubanos, si no es por conducto del Departamento de Estado de Washington, y tengo confianza en que todo lo que haga éste será sensato y justo. En todo caso, la Secretaría de Estado cubana tratará sobre la cuestión que le sea presentada.

"Creemos que tenemos razón. Creemos que no hemos procedido mal. Nosotros, en Cuba, defendemos todos los intereses. Creemos que los ciudadanos norteamericanos en Cuba son nuestros mejores amigos. Creemos que el capital norteamericano debe ser protegido hasta el último centavo. Y no tenemos motivos para suponer que haya cambiado el sentimiento de amistad y simpatía de los Estados Unidos hacia Cuba".

A PESAR DE FALTAR SOLAMENTE 14 DIAS PARA LAS ELECCIONES, NOTASE DESANIMACION EN TODA LA NACION

La "Gaceta de Colonia" dice que es tan fuerte el desprecio hacia las masas electorales que una persona como Luther no ha podido obtener puesto en las listas de los populares

BERLIN, mayo 5. (S. R.) — A pesar de faltar solamente catorce días para las elecciones del Reichstag y de las Dietas en la mayor parte de los Estados federales alemanes, nótase cierta desanimación en el cuerpo electoral, lo que se achaca a que el período de sesiones anterior finalizó normalmente y que no existe ningún problema de verdadera importancia, tanto interno como externo, que sea capaz de absorber la atención general.

También va en aumento el descrédito del parlamentarismo nutrido en un sistema electoral de listas completas y rígidas preparadas a su antojo por los dirigentes de los partidos, cuyas decisiones, según ha declarado el propio doctor Stresemann, se basan en muchos casos con miras a convivencia con los fuertes sindicatos industriales y comerciales, cuyas aportaciones financieras constituyen el elemento más vital de la propaganda. Otro elemento decisivo que aniquila el interés electoral son las diversas asociaciones gremiales, que delegan en sus secretarios, el cual cuenta, automáticamente, con los votos de todos los afiliados.

La "Gaceta de Colonia" dice que es tan fuerte el desprecio hacia las masas electorales que persona tan destacada como el ex canciller Luther no ha podido obtener un puesto en las listas de candidatos del partido popular, que inducido por sus esperanzas parlamentarias se adhirió hace poco tiempo al grupo que preside Stresemann, el cual como otros jefes, se hace aparecer a la cabeza de las boletas en diversos distritos para tener la seguridad de salir electo, cediendo luego los puestos subsiguientes a elementos amigos.

Esos defectos de la legislación electoral alemana minan lentamente la función electoral.

MONUMENTO A SCHUBERT

LEIPZIG, mayo 5. (S. R.) — El célebre orfeón masculino de esta ciudad organizará una colecta pública para levantar un monumento a la memoria de Schubert, cuyo centenario va a celebrarse en toda Europa este año. La ciudad de Leipzig desempeñó un papel importante en el cultivo de la música de ese genio, pues aquí se estrenó la sinfonía en do, bajo la batuta de Mendelshon.

EL SERVICIO TELEFONICO

BERLIN, mayo 5. (S. R.) — Se han entablado negociaciones para establecer la comunicación directa por teléfono entre Reval, Berlín, Steeting y Hamburgo. El Gobierno de Estonia quiere llegar a un acuerdo con Alemania respecto a las tarifas telefónicas, habiéndose tratado ya la cuestión varias veces sin resultado.

LA MEDALLA FRANKLIN

BERLIN, mayo 5 (Agencia Duems) Al célebre catedrático de Química Física, doctor Walter Nernst, honrado con el Premio Nobel de Química de 1920, le fué otorgada la Medalla Franklin por la Franklin Society de Filadelfia.

EL DISTRITO DE EUPEN

BERLIN, mayo 5 (Agencia Duems) Después de dos años de estar vacante, ha sido por fin ocupado el puesto de alcalde de Eupen, por el señor Kuettingen, con la anuencia del Gobierno belga.

Esta controversia referente al alcalde es una consecuencia de las discrepancias con las autoridades belgas de la población de los distritos de Eupen y Malmédy, que por virtud del Tratado de Versalles perdió Alemania y fueron incorporados a Bélgica. La diputación de la provincia de Lieja se puso de parte de los habitantes de Eupen.

ULTIMA HORA

JAPON

WASHINGTON, mayo 5. (UP).— La Legación de China ha publicado hoy una protesta enviada al ministro de Estado del Japón, Barón Tanaki, en Tokío, por Hwang-Fu, que tiene el mismo cargo en el Gobierno nacionalista de China. En la nota se dice que el envío de soldados japoneses a Shantung viola la soberanía territorial china.

Se dice también en la protesta que los japoneses han cometido numerosas crueldades y que han hecho todo lo posible para provocar disturbios. Esta es la tercera nota de China contra el envío de tropas japonesas a Shantung.

Se pide que se adopten medidas para impedir nuevos choques. "El 3 de mayo—dice el mensaje—las tropas japonesas barrieron las vecindades con fuego de ametralladora, y repetidamente dispararon sus grandes cañones de campaña contra los edificios del Gobierno y del pueblo".

30 NORTEAMERICANOS MURIERON EN TSINANFU

WASHINGTON, mayo 5. (SR)—El Ministro de los Estados Unidos en Pekín, Mr. Mac Murray, cablegrafía al Departamento de Estado que en los desmanes de Tsinanfu perdieron la vida treinta personas americanas.

El Ministerio de Relaciones de Londres declara que en las fuentes oficiales nacionalistas le informaron que el Cónsul General y los residentes británicos en dicha ciudad no sufrieron nada.

Durante el incidente, el Coronel Sasaki, del ejército japonés, que estaba dirigiendo las negociaciones con los chinos, iba a ser fusilado en momentos que una patrulla nacionalista le salvó. Un mensaje oficial japonés declara que su gobierno ha enviado a la vecindad de Tsinanfu aeroplanos, destroyers y una división de tropas para prevenir nuevos ultrajes contra sus nacionales.

JABON de
"LA TOJA"
es el mejor producto que se conoce para embellecer la piel.

PASAJEROS DE NUEVA YORK PARA LA HABANA

NUEVA YORK, mayo 5. (UP) —Entre los pasajeros que embarcaron hoy para la Habana a bordo del "Orizaba", de la Ward Line, figuran:

Miguel Armada; señora I. Trejo y su hijo Guillermo; Francisco Alvarez y esposa; Srta. Aida Betancourt, Srta. Margarita Betancourt y Srta. L. Betancourt; G. Tando, Alberto M. Rivero, el Dr. Manuel R Angulo y esposa y Manuel Ortíz.

DESCUBRESE UN NUEVO CONTRABANDO DE MUNICIONES

VIENA, mayo 5, (SR.) — En la estación de Wels, Austria, se ha descubierto hoy un contrabando de municiones, que como en casos anteriores, se supone que proceden de Italia. Se recordará que hace poco se descubrieron otros dos contrabandos de importancia de armas y municiones, que dieron mucho trabajo a la diplomacia europea y en los que tuvo que intervenir la Liga de las Naciones.

MUERE UN HUMORISTA INGLES

LONDRES mayo 5. (SR)—Barry Pain, novelista, ha fallecido hoy después de algún tiempo de enfermedad. Desde hace más de treinta y cinco años era uno de los principales humoristas literarios de Inglaterra.

ESTADO DEL TIEMPO

NOTA DEL MEDIODIA DEL SABADO

Existe una zona de barómetro algo bajo desde el Sur de Jamaica hacia el Norte hasta las Bahamas orientales con buen tiempo y vientos moderados hasta este momento. En el Golfo de Méjico reina buen tiempo con barómetro alto y vientos de región norte frescos. En el Atlántico desde región al Sur de las Bermudas hacia el Este hay buen tiempo y barómetro alto.

Pronóstico para el domingo: Isla, buen tiempo en general con tendencia a variable en mitad oriental. Iguales tempepraturas o ligero descenso. Vientos de región Norte moderados a frescos en mitad occidental y variable en la oriental. Cielos despejados o parte nublados y quizás algunos nublados con posibles lluvias en la oriental.

Observatorio Nacional.

EL PARTE DEL WEATHER BUREAU PARA HOY DOMINGO

Washington, mayo 5, (UP.) — El pronóstico del tiempo para el domingo 6 de mayo, según el Observatorio Meteorológico de esta capital, es el siguiente:

Sur de la Costa Atlántica: Vientos moderados y rolantes, haciéndose del Norte en la región septentrional, y frescos del Nordeste, rolando al Norte y Noroeste, en la región meridional. Cielo parcialmente cubierto. Lluvias en la región meridional.

Este del Golfo de México: (Este de la Long 90): Vientos moderados a frescos del Noroeste o Norte, y cielo generalmente despejado.

Oeste del Golfo de México: Vientos moderados del Norte y Noroeste y cielo despejado.

Mar Caribe y Paso de los Vientos: Vientos moderados del Norte y cielo generalmente despejado.

Según los datos reportados a la Secretaría de Comunicaciones por los Centros de Telégrafos, durante las 24 horas últimas llovió en los lugares siguientes:

Provincia de Pinar del Río: Llovió poco en Cayo Masó y Mariel; y regular en Quiebra Hacha.

Provincia de Santa Clara: Llovió poco en Remedios, Santa Lucía y Sitiecito.

Provincia de Camagüey: Llovió poco en Cuéllar, Falla, Nuevitas y Pina.

Provincia de Oriente: Llovió poco en Baracoa, Cayo Mambí y Jiguaní.

En el resto de la Isla no llovió.

RECORD DE SUMERSION

SPEZIA, Italia, mayo 5. (UP.)—El sudmarino "Balilla" informó hoy haberse sumergido a 331.28 pies, profundidad que se considera la mayor obtenida por un sumergible. El nuevo record se ha logrado durante las pruebas de sumersión en la bahía de Spezia.

LA COMPETENCIA ENTRE UN AVION Y UNAS MULAS

Nuevo esfuerzo del aviador Joe Hart para batir el record mundial de resistencia

CHICKASHA, Estado de Oklahoma, mayo 5, (UP.) — Joe Hart, aviador veterano de la guerra, comenzó hoy a volar por encima de la granja de R. L. Human, para hacer un nuevo record de resistencia, mientras en las tierras de la finca araba Human con un tiro de dos mulas, resuelto a mantenerse abriendo surcos mientras Hart estuviese volando en su aeroplano.

El doble esfuerzo comenzó a las 9 y 38 minutos de la mañana de hoy, en que Human puso en movimiento su arado, mientras el aviador remontaba el vuelo sobre la pista de Chickasha.

Esta es la cuarta tentativa de Joe Hart para batir el record mundial de resistencia en su monoplano Ryan, semejante al "Espíritu de San Luis" de Lindbergh. Tres veces antes el aviador se vió obligado a aterrizar pocas horas después de haber partido.

Las condiciones del tiempo eran excelentes. Hart puso al principio proa al Sur, y proyecta mantenerse en el espacio 55 horas o más. El aparato tiene combustible para 60 horas. En los primeros momentos, Hart describió un círculo sobre el lugar en que Human araba, para demostrar al agricultor que agradecía el apoyo moral que su empeño significa, recibiendo un saludo en cambio de su cortesía.

Minutos después el aviador se perdía entre las nubes y Human se aplicaba sobre el surco incipiente a dirigir el avance de su yunta.

EL MAYOR EDIFICIO DEL MUNDO

CHICAGO, mayo 5. (UP.)—Los planes para el mayor edificio del mundo, que será conocido con el nombre de Merchandise Mart, fueron anunciados hoy oficialmente. La estructura cubrirá dos manzanas completas y será erigido en los terrenos junto a la orilla Norte del río Chicago. Tendrá 23 pisos y el costo total será de treinta millones de pesos. El espacio total cubierto será de cuatro millones de pies cuadrados.

Enteritis - Dermatosis - Diarreas
Empacho gástrico - Estreñimiento
COMPRIMIDOS DE Lactobiol Fermentos Lácticos
Laboratorios O. ROLLAND (France)
De venta en todas las farmacias.
2 á 3 comprimidos diluidos en un poco de agua muy azucarada antes de cada comida.

DR. J. JUSTIN FRANCO
Licenciado en leyes de la Universidad de Columbia; Doctor en Derecho de la Universidad de la Habana; admitido al ejercicio ante los Tribunales de la República de Cuba y del estado de New York; Notario Público del Distrito Notarial de New York.
NOTARIA Y BUFETE
WOOLWORTH BUILDING, 233 Broadway.
Cable: Frajus. Tel. Whitehal 6613.
NEW YORK CITY.

LOS VIAJES MODERNOS
Se acerca el momento de preparar su viaje hacia las playas y montañas
HAGA USTED SU PLAN E ITINERARIO
Consúltenos después y le daremos precio fijo comprendiendo TODOS LOS GASTOS (incluso Impuestos y propinas) del viaje proyectado.
INDEPENDENCIA
EFICACIA
CONFORT
90 AÑOS DE EXPERIENCIA DE LA AGENCIA LUBIN, PARIS
HEMOS RECIBIDO EL NUMERO 20 DE
"PARISINA"
VEANOS
"PARISINA"
OBRAPIA 33
(altos de la Bolsa)
TELEFONO A-6509

YO ME BAÑO CON
BOMBA "PRAT"

YA YA!!
Ya es el favorito de los buenos fumadores
ROMEO Y JULIETA
FINO ESPECIAL 16 OVALADOS
Si lo mejor cuesta lo mismo no se conforme con otra cosa
1d-3

HOTEL ALAMAC
Broadway esquina a calle 71.
New York
EL HOTEL PREDILECTO DE LOS CUBANOS Y DE LOS HISPANOS EN GENERAL
Es modernísimo, elegante, económico, a prueba de fuego y está en el corazón de Nueva York cerca de todas partes.
Su "chic hispano" es insuperable e inconfundible.
Tres Restaurants, incluso el famoso CONGO ROOF en el vigésimo piso donde se baila diariamente.
Cocina Americana y Española, table d'hote y a la carta.
Los precios del Alamac al alcance de todos, son los siguientes:
TODOS CON BAÑO Y DUCHA
Cuarto sencillo para uno, $4.00. Para 2 personas: $6. Cuarto doble, para 1 o 2. $8. Por mes: $150.
Departamentos de sala, un cuarto y baño y ducha, desde $200.00 al mes.
Hay también departamentos con tres o cuatro alcobas, además de la sala y con tres baños, a precios de verano.
Intérpretes y sirvientes de habla española.
Atención especial a la clientela hispana.
¿VA USTED A EUROPA?
Diríjase antes a la OPENROAD TRAVEL SERVICE, oficinas en el Hotel Alamac; son representantes autorizados de las principales Compañías Navieras. La Openroad Travel Service, le facilita el medio de hacer su viaje cómodo.
Los precios de pasajes son EXACTAMENTE los que rigen en las Compañías de Vapores, siendo todo el servicio de la OPENROAD COMPLETAMENTE GRATIS. Oficinas en Londres y París.
Dirección a
ANTONIO AGUERO
GERENTE HISPANO
Hotel Alamac. Broadway
and 71 th. St.
NEW YORK

Los Anuncios en Nuestra Sección de Rotograbado Imparten un Tono Especial de Elegancia, Distinción y Supremacía

M.E.C.D. 2016

DIARIO DE LA MARINA

FUNDADO EN 1832.
DIRIGIDO HASTA 1919 POR DON NICOLAS RIVERO Y MUÑIZ
DIRECTOR: JOSE IGNACIO RIVERO Y ALONSO

Editado por la Compañía DIARIO DE LA MARINA, (S.A.) cuyo programa consiste "en la defensa de los intereses generales y permanentes de la Nación cubana, de los especiales de la colonia española establecida en la misma y de la unión y armonía entre los diversos elementos que conviven en el país"—Art. 1o. de los Estatutos.

Presidente: Conde del Rivero.
Secretario: Manuel Abril y Ochoa. Tesorero: Joaquín Pina.
Administrador: Dr. Aurelio Hernández Miró.

OFICINAS: Habana . . . . . Prado, 103.
Nueva York . . . . . Broadway at 71 st. St.
Madrid . . . . . Recoletos 10.
Paris . . . . . 41 Boulevard Haussman

PRECIOS DE SUSCRIPCION:

HABANA		PROVINCIAS		EXTRANJERO	
1 mes	$ 1.50	1 mes	$ 1.70	1 año	$21.00
3 idem	„ 4.25	3 idem	„ 5.00	6 meses	„11.00
6 idem	„ 8.00	6 idem	„ 9.50	3 idem	„ 6.00
1 año	„15.00	1 año	„19.00		

SUSCRIPCION DOMINICAL
Sólo para el extranjero.
(Países comprendidos en la Unión Postal)

6 meses	$ 4.20
1 año	„ 8.40
(Países no comprendidos en la Unión Postal)	
6 meses	$ 5.00
1 año	„ 10.00

Esta suscripción sólo da derecho al número de los domingos.

TELEFONOS:

Quejas de Suscriptores	M-8404	Repórters	M-1934
Anuncios Económicos	A-3356	Deportes	A-4733
Anuncios Administración	A-5334	Secretaría de la Empresa	M-7714
Anuncios de suscriptores	A-1014	Secretaría de la Dirección	M-9735
Id. id. id.	M-3378	Fotógrafo	M-6844
Redacción	A-0301	Imprenta	M-9445

PASEO DE MARTI 103. APARTADO 1910. CABLE: DIARIO. HABANA.

EDITORIALES

TEORIAS INMIGRATORIAS

En el seno del "Club Rotario", cuyas sesiones resultan ser frecuentemente palenque abierto a la exposición y discusión de palpitantes asuntos de interés público, se abordó el jueves último el tema de la inmigración. Viejo es el tema y harto conocidos los argumentos que suscita su exposición. Tiene, sin embargo, en este caso características de singular actualidad, por haber servido un poco nuestra urbe de sede a una Conferencia Internacional dedicada al estudio de estas cuestiones. Y ofrece, también, la novedad de que uno de los asistentes a la reunión rotaria—el doctor Gustavo Gutiérrez—mientras otros ponderaban la capacidad receptora de nuestro país para absorber nuevos pobladores y pregonaban las excelencias de nuevas leyes encaminadas a propiciar ese género de absorción, expresara sin eufemismos que Cuba no necesita inmigrantes, "porque andaba la cosa escasa para los que la habitamos".

A propósito de la reciente Conferencia Internacional de Migración, se ha exhumado en estos días el viejo tópico de la capacidad de nuestro país para recibir inmigrantes y de la conveniencia de fomentar el desarrollo de la inmigración, en concepto de promisoria para nuestra prosperidad económica. Fuera de Cuba, alrededor del acontecimiento apuntado, se ha hablado de un plan para aumentar nuestra población caucásica nada menos que con un millón de ejemplares, anunciándose que con tal objeto en breve emprendería viaje a Europa nuestro Embajador en Washington, en busca de material humano importable. Dentro del país, y por elementos vinculados al desarrollo de actividades agrícolas, se ha expuesto la necesidad de que el Estado adelantase casas, aperos y animales a los inmigrantes, así como la teoría de que conviene restringir la inmigración a las ciudades y no al campo, para el fomento de la agricultura.

En esto de las ventajas de la inmigración, como tocante a las ventajas de la industria azucarera, vivimos obsesionados por fantásticos espejismos. Se nos citan frecuentemente el caso de los Estados Unidos antaño y el de la Argentina en época más reciente, países ambos que se engrandecieron y prosperaron a impulsos de la afluencia de inmigrantes, para ponderar la conveniencia de imitarlos. Los Estados Unidos en su época, como la Argentina y el Brasil en nuestros días, tuvieron o tienen lo que nosotros no tenemos: tierra que ofrecer a los nuevos pobladores.

La inmigración propiamente dicha, la de elementos laboriosos que se vinculan al país, en él arraigan, forman familia y con su trabajo contribuyen al incremento del bienestar colectivo, en sus épocas de mayor apogeo se debió siempre entre nosotros a la iniciativa privada y no al estímulo oficial. Así atraídos por sus familiares, allegados o conterráneos residentes en Cuba, y no traídos por empresas colonizadoras, vinieron y arraigaron decenas de miles de españoles, y crecieron y prosperaron grandes zonas agrícolas, particularmente allí donde acudieron inmigrantes canarios.

Lo otro, lo que existió antaño con la traída de africanos y chinos y hogaño con la traída de haitianos y jamaiquinos, eso que la Cámara de Comercio Americana sugiere la conveniencia de mantener por veinte años más, no fué ni es inmigración, sino trata de esclavos o importación de brazos baratos. Hay quienes creen o aparentan creer que la inmigración verdadera y la otra pueden coexistir, cuando son cosas que mutuamente se repelen. Los brazos baratos importados desalojan no sólo a la inmigración espontánea sino también al trabajador nativo, tanto de las faenas agrícolas como de cualesquiera otras tareas en que se envilezcan los jornales.

Cuba, con arreglo a su extensión territorial, tiene una población más densa que todos los demás países de América, incluso los Estados Unidos, con la sola excepción de Puerto Rico y El Salvador. Pero aun dando por de contado que dispusiéramos de tierras para ofrecerlas a los inmigrantes caucásicos, éstos no acudirían a nuestro país en tanto que se estime necesario proporcionar brazos baratos a las grandes empresas azucareras, no porque los europeos, como alegan algunos, no sirvan para cortar caña, sino sencillamente porque el trabajo envilecido no ofrece alicientes a los buenos inmigrantes. Por otra parte, un principio de elemental previsión económica y social nos impone el deber de procurar el acomodo de los nuestros antes que el de los extraños. Y es un síntoma revelador de que el raciocinio tiende a abrirse paso, rasgando el espejismo de ciertas falacias inmigratorias, la valentía con que el doctor Gustavo Gutiérrez expuso ante los rotarios la existencia de problemas de interés colectivo mucho más apremiantes que el del fomento artificial de la inmigración.

¡SI QUIERES PAZ!...

Telegramas publicados estos días anuncian que los gobiernos francés y norteamericano se han concertado para someter el pacto tan discutido contra la guerra a las potencias principales, a Inglaterra, Italia, Alemania y Japón, a fin de crear un magnífico instrumento de paz. No sabemos sobre qué puntos esenciales versará el debate y si los hechos confirmarán la maliciosa observación de M. Jacques Bainoille, el cual anuncia, en su breve crónica de la "Acción Francesa", que los Estados Unidos que no forman parte de la Liga de Ginebra van a someter a la Sociedad de Naciones a una suerte de referendum. El Covenant, hasta ahora respetado será objeto de examen y discusión.

En la nota del Gobierno francés, de 26 de Mayo, topamos con las mismas reservas que en anteriores comunicaciones al Departamento de Estado de Washington, a despecho de cordiales promesas y de sutiles distinciones.

Queda nuevamente establecido y demostrado por parte de Francia: 1o. que la nueva convención en ninguna manera ha de oponerse a obligaciones que derivan de otros acuerdos, los de Locarno, por ejemplo, al espíritu y a la letra del Covenant, a recientes tratados que garantizan la neutralidad. 2o. renuncian las potencias signatarias a la guerra de agresión, pero no al ejercicio del derecho de legítima defensa. 3o. si uno de los Estados no cumple su promesa, quedan desligados de las suyas los demás en relación con él, 4o. en una convención multipartita han de figurar todos los pueblos sobre los que pesa la amenaza de la guerra y se tendrá en cuenta las relaciones de hecho que existen entre ellos, sólo entraría aquélla en vigor después de haber recibido universal aceptación, a menos que algunos de los poderes contratantes se pongan de acuerdo para consagrarla a despecho de abstenciones.

C'est son dada, me decía en el Congreso de Paz de París un Embajador francés, refiriéndose a la tenacidad que ponía el presidente Wilson en fundar una sociedad de naciones; su **dada,** es decir, su manía, su obsesión. Otro tanto puede decirse del plan de Mr. Kellogg que declara la **outlawry of war,** establece que la guerra está fuera de la ley, a pesar del excepticismo de las viejas naciones de Occidente. No podemos sonreir ya de esas extremas afirmaciones de fe en el porvenir humano. La locura de hoy se convertirá en sensatez de mañana. Sorprende y merece respeto el empeño de un gran pueblo fuerte y rico en extender la paz, la **pax** americana sobre el mundo.

Francisco García Calderón.

PARIS, abril 24.

10,000 OBREROS MILANESES EN ROMA EL PRIMERO DE MAYO RECIBIDOS POR MUSSOLINI

PIDE MUSSOLINI QUE EN EL BAJO TYROL SE HABLE ITALIANO COMO SE HABLO ANTES EN 1724

(Por TIBURCIO CASTAÑEDA)

Mussolini, desde el Palco Imperial del Coliseo, saludó a 10,000 obreros de Milán, a aquellos mismos obreros que en tiempo de Giolitti se atrevieron a pedir a los dueños de fábricas, que les abandonasen la dirección del trabajo, y con los que, equivocadamente pactó Giolitti, abriendo la mano a concesiones tan peligrosas, que muchos temieron que ese movimiento obrero de Milán, hubiese sido el principio del Comunismo, si el Fascismo no hubiera llegado providencialmente a tiempo.

Dijo Mussolini a esos 10,000 obreros de Milán que el Fascismo no era institución de paso, sino que, por el contrario, iba a llenar los Anales de Italia, para regenerarla.

Todos esos obreros milaneses, cumpliendo las recomendaciones italianísimas de Mussolini, se tocaban con sombreros de paja, hechos en Italia y con materiales italianos.

Aplaudieron con gran entusiasmo los obreros en ese lugar de grandiosa historia, del Coliseo, cuando los dijo el Jefe del Gobierno de Italia, que el Fascismo significaba la garantía del trabajo y del Derecho de propiedad, en los que el Duce había establecido una revolución, afirmándolos, cuando hubo un momento en que peligraba el trabajo tanto como la propiedad.

La sola referencia que hizo Mussolini al cobarde atentado del 12 de Abril en Milán, fué el decir que el propósito de los criminales de variar la marcha organizada del fascismo que, aceptado con entusiasmo por Italia, nadie podrá cambiarla.

A la una de la tarde apareció Mussolini en el palco presidencial del Coliseo, rodeado de sus Ministros, y se le recibió con atronadores aplausos, ya que, además, demostraba su valentía al presentarse al público en sitio tan propicio para los atentados, sólo a las dos semanas del realizado en Milán.

Y es que el pueblo rinde admiración al valor y veían los 10,000 obreros milaneses a Mussolini, con unos cuantos amigos, como al hombre valeroso por excelencia, que habiendo sido blanco y objeto de numerosos atentados, desprecia y no teme a los que puedan sucederse.

Cuando el populacho de Madrid asaltó en 1873 el Congreso de Madrid, pidiendo la muerte de D. Manuel Becerra, don Emilio Castelar se colocó delante de Becerra y abriéndose la ropa que cubría su pecho, decía a los amotinados que le apuntaban con sus trabucos ¡disparadme a mí!; y no a los que no tienen culpa! y detrás de don Emilio salieron Becerra y otros amigos acusados, protegidos por aquel hombre valeroso que los llevó unos cien pasos, hasta el antiguo Casino de Madrid, que estaba en la Carrera de San Gerónimo, en que no penetraron los perseguidores.

Y es que el sacrificio de la propia vida impone a las muchedumbres; y los 10.000 obreros milaneses se hacían bien cargo del valor asombroso de Mussolini, presentándose sólo ante la muchedumbre, cuando todavía Italia toda se estremece por el cobarde atentado contra Su Majestad el Rey Victor Manuel III.

Dijo Mussolini a los 10,000 obreros de Milán, que era la primera vez que un número tan considerable de obreros manuales se reunían y venían desde lejos, desde el Norte de Italia, de Milán, a Roma, para saludar al jefe del Gobierno; y en cambio, les dijo, "ningún Gobierno ha desplegado tanto espíritu de fraternidad como el del Fascismo que él en su nombre se ofrecía para la mayor unidad de Italia.

El Fascismo se desvive, dijo Mussolini, para que los obreros tengan su casa propia, pequeña quizás, pero sana y propia; para que no exceda su trabajo de ocho horas al día y que sus cuestiones con los patronos se diriman ante un Tribunal del Trabajo, creado, en totalidad por el Fascismo.

Añadió Mussolini que persigue con pasión y con tenacidad, el asegurar trabajo al obrero y puedan ascender en la carrera de la vida, con sus familias, moral y materialmente.

Recomendó el Duce a los obreros que al volver a Milán digan a sus compañeros la paz y la labor que trae consigo el fascismo en la Capital de la Monarquía, en Roma.

EL IDIOMA ITALIANO EN EL TYROL

No hay que dejarse llevar por sentimentalismos cuando, como sucede ahora, se hace una campaña tanto en Europa como en América, en la que se habla de la crueldad del Gobierno de Italia, que obliga a los alemanes que vivieron en el Alto Adiglo, a que hablen italiano, cuando dicen que su lenguaje materno es el alemán.

El día 29 de Abril último recibió Mussolini en el Ministerio de Estado, al corresponsal del periódico "Der Tag"—El día de Berlín que venía a hablarle de la imposición del idioma italiano a los alemanes del Alto Adígio.

Mussolini dijo a ese Redactor, que dependía tan solo de Alemania de que las relaciones políticas entre Alemania e Italia fuesen tan corrientes, como las que tiene Italia con Hungría.

Y añadió Mussolini: en Alemania nunca se habla de los millones de alemanes que en la Silesia y en el Sarre, viven bajo el yugo extranjero; pero en cambio, hablan de los 200,000 alemanes del Tyrol Meridional que hoy pertenece a Italia, por formar parte de la Italia Irredenta.

Llegó a decir Mussolini al corresponsal del Tag, que hay periódicos impresos en el Tyrol en alemán y sin embargo, él no los ha suprimido. Y añadió Mussolini: si los alemanes del Tyrol del Sur se conducen con lealtad, podrán tener de Italia todo lo que deseen.

Por mi parte tengo que advertir que con datos oficiales de Oficinas italianas, puedo recomendar que se lea el discurso que Mussolini pronunció en la Cámara de Diputados de Italia el día 26 de Mayo de 1927, a que se le ha puesto por título "La Italia de ayer, de hoy y de mañana", impreso en Tipografía Itálica, y en las páginas 18 y siguientes, se puede leer: "Es oportuno decir que la Provincia de Bolzano, durante muchos siglos se ha llamado Bolgiano; y que su alemanización de Bolzano o Borzen, pertenece a la última mitad del siglo 19, precisamente después de que Austria perdió Venecia y quiso alemanizar ferozmente el Alto Adigio y el Trentino. Y añadió Mussolini que en el Archivo de la Cámara de Comercio de Bolgiano, consta que todos los actos del Magistrado que allí mandaba, estaban escritos en italiano; los fueros, las confinaciones y los códigos estaban escritos en italiano y las instancias al Emperador, se hacían en italiano.

Mussolini dice que se ha llamado a esa Provincia Bolgiano, para devolverle su nombre, y que por los alemanes se llamaba Bolzano o Botze.

De suerte que los austriacos no tienen razón al quejarse de que Italia quiera que se hable en el Alto Adigio el idioma que antes se hablaba, el italiano.

BUSCANDO EMOCIONES - Por XAUDARO

—No. Yo no le doy a usted dos pesetas por una novela donde no mueren más que ocho personas. ¡Cualquier periódico, por una perra gorda, da más... y de veras"

(Del "A B C", Madrid)

CANOVAS

En España se ha celebrado el centenario del nacimiento de Cánovas y se ha hecho bien, porque era un hombre superior, con algo bueno y algo malo.

Lo bueno era su talento político y oratorio; el primero, revelado en su juventud, a la edad de 26 años. Entonces **debutó** con un golpe maestro.

En 1854, había un ministerio moderado, o conservador, presidido por el conde de San Luis, del cual estaba descontenta una fracción del elemento militar de su partido. El general Dulce, el mismo que estuvo en Cuba, donde los habaneros irrespetuosos, pero de gracia, le pusieron el apodo de **Cantúa,** era entonces Director de Caballería. Se sublevó con las fuerzas de esta arma que había en la guarnición de Madrid y las llevó a Vicálvaro y las puso a las órdenes del general O'donnell, que también estuvo en Cuba y también fué obsequiado por los habaneros con un apodo: el de **Ponche de Leche.**

Con aquellas y otras fuerzas que se les unieron, O'donnell dió el grito y se movió hacia otros pueblos. Pasaron algunos días y el alzamiento no creció y parecía destinado al fracaso. El partido progresista, o liberal, que era el de la pequeña burguesía, vió con indiferencia lo que no era más que una cuartelada de generales moderados para substituir en los empleos a otros generales moderados.

Entonces Cánovas, también moderado, redactor del diario **La Patria,** autor de una espeluznante novela histórica titulada **La Campana de Huesca** y de versos muy flojos, fué a ver a O'donnell, en compañía del joven marqués de la Vega de Armijo, emparentado con el general. Cánovas no conocía a O'donnell. Le habló por primera vez en el pueblo de Manzanares; y le habló claro.

—Está usted perdido—le dijo—. No tiene usted por delante más que la frontera de Portugal, que está lejos o un consejo de guerra; pero puede usted salvarse si se atrae el apoyo del partido progresista.

—¿Cómo?

—Publicando un Manifiesto, en el cual prometa unas Cortes Constituyentes y el restablecimiento de la Milicia Nacional. Cuando los progresistas lean eso, ellos, que hoy tienen a Espartero por ídolo, se irán detrás de usted y media España lo llevará a usted al gobierno.

Según una versión, Cánovas sacó del bolsillo el Manifiesto que ya había redactado; según otra, lo escribió en Manzanares. Allí fué firmado y publicado y sus resultados fueron los previstos por Cánovas. Y así un joven obscuro, con una idea, convirtió un vulgar pronunciamiento en una Revolución, de la cual salió un partido, la Unión Liberal, que gobernó cinco años; e hizo de O'donnell, hombre adocenado, un personaje histórico. Esto es talento político.

Triunfante la Revolución del 54, Cánovas fué nombrado Gobernador de Cádiz y elegido para las Cortes Constituyentes. Después le dieron la Agencia de Preces, en Roma, de donde trajo algún dinero, ganado honradamente y muchos libros; la Dirección de Administración Local y la Subsecretaría de Gobernación.

Pero a los diez años de haber hecho O'donnell aquel gran servicio no había llegado a ministro y lo habían sido otros que valían mucho menos que él; estaba quejoso del general.

Este, al parecer, no le perdonaba el favor recibido y se sentía mentalmente humillado ante su salvador. "La ingratitud — dice La Rochefoucauld — es la independencia del corazón".

Ello es que Cánovas no fué ministro, por primera vez, con O'donnell, sino en un gabinete de moderados y unionistas, presidido por don Alejandro Món, que le confió la cartera de Gobernación. Con esto, recibió la "alternativa", como en la tauromaquia; y cuando O'donnell, en 1866, formó gobierno, lo hizo ministro de Ultramar.

Pero Cánovas le guardó siempre rencor, al cual se mezclaba cierta dosis de legítimo desprecio. Bastante tiempo después, durante la Restauración, un día que alguien hablaba con elogio del general de Vicálvaro, Cánovas dijo:

—Don Leopoldo era un ídolo de barro; yo lo sé porque lo he habitado.

Cánovas, con el pensamiento disciplinado y dueño de su palabra, nunca cometía imprudencia.

Hablaba sin notas que lo guiasen, con voz fuerte y algo áspera, que se oía en toda la sala de sesiones, donde legisladores y público le rendían el homenaje de su silencio; y hablaba con eso que no es de fácil definición y que se llama "autoridad". Tenía admiradores hasta entre los republicanos, los más distanciados de él. En la tribuna de la prensa, donde estaban representadas todas las opiniones, todos, profesando la doctrina del arte por el arte, éramos canovistas mientras hablaba, a reserva de despellejarlo en otras ocasiones.

En sus discursos había ideas y argumentos y muestras de que era hombre de cultura y de experiencia política. Arremetía con vigor y a las veces con un tono algo altanero, pero sin caer nunca en la descortesía.

Era feo, aunque no tanto como Mirabeau, otro gran parlamentario. Con su bigote espeso y caído y su nariz colorada, parecía — como dijo de él Eduardo Inza, que amenizaba la tribuna de la prensa con sus chirigotas — "un capitán de carabineros con lentes".

Estos lentes le daban que hacer cuando hablaba; tenía que sujetárselos con frecuencia durante el discurso. Sus ademanes oratorios carecían de elegancia. Tenía un hábito, curioso y cómico, que no le he visto a nadie más que a él: en las pausas de su oración pasaba las palmas de las manos por el pupitre que había delante del banco ministerial, como si estuviera buscando algo o barriendo el polvo.

Cuando terminaba se estaba quieto, pero de cuerpo, no de rostro. Se ponía a hacer dos muecas: una en que jugaban el bigote y la nariz y otra en que colaboraban con ellos los ojos y el entrecejo, con la consecuencia de hacer caer los lentes. Tenía, como se ve, lo que los franceses llaman tics nerviosos. Su bebida oratoria era agua con un poco de coñac.

Un día este luchador recio nos dió un espectáculo nuevo. Había muerto Ayala, su amigo de la juventud, Presidente del Congreso; y después que Moreno Nieto, el primer Vice Presidente, dió cuenta a la Cámara del fallecimiento, se levantó Cánovas y en brevísimo discurso, con voz velada y palabra lenta, dijo cosas nobles y sentidas. Y descubrimos, con sorpresa, que el "monstruo" — como le llamó uno de sus aduladores — tenía corazón.

"Los más valientes — dicen en Inglaterra — suelen ser los más tiernos".

Antonio ESCOBAR.

Nueva York.

El Trabajo y la Holganza

(Por EVA CANEL)

Escribo el día 1º de Mayo: un día festivo desde el año 1890, bautizado con el nombre de **Fiesta del Trabajo.**

Aquel día, primero en el calendario-Santoral del obrero, me tocó en Barcelona; recorrí desde San Gervasio, suburbio delicioso de la Ciudad Condal, donde vivía, hasta la estatua de Colón, pasando a pie por los **JUSEPETS,** Gracia y Paseo de Gracia., donde vivían mis tíos, los señores de Lacal, y mi prima Luisa, niña entonces pero bastante valerosa para echarse a la calle como yo, en busca de emociones nuevas, como era la imposición de huelga pacífica que los obreros habían hecho.

Mi tía dijo que nos acompañaba y mi tío con todo su carácter y su prestancia física, moral y política, no pudiendo convencernos de lo improcedente de nuestra terquedad, se dispuso a pastorearnos, paseo y Rambla abajo llamando la atención por ser las únicas mujeres que se encontraban en tan largo trayecto.

Describí el aspecto edificante, que ofreció aquella huelga, en periódicos de Asturias y en otros de hispano-América, de los cuales era corresponsal, y el ilustre don Victor Balaguer tuvo la bondad de felicitarme diciendo: "Así se estudian los pueblos y así se les hace justicia".

El día 1º de Mayo, desde entonces, ha marcado en mi vida, algún hecho inolvidable: uno sólo me basta para que lo sea.

El 1º de Mayo de 1904, vió la luz en Buenos Aires mi Revista **"Kosmos",** que vivió hasta 1907 y se me puede disculpar que cifre en aquella publicación lo más meritorio de mi nombre periodístico.

Comenzaba **"Kosmos"** con los siguientes renglones:

"Recibe las aguas del Bautismo esta Revista en fecha señalada. Viene a la vida del trabajo en día de holganza para el trabajo mismo: el día que todos los obreros de la tierra celebran con diversiones, que acaso no dejen de cansarles, un santo que todavía no tiene nombre y pudiera llamarse "San Huelgano" por ser patrono de una huelga simpática: la huelga de las expansiones y de las alegrías comunicativas.

Pues sin embargo de estar de fiesta y diversión el trabajo mundial, millares de criaturas trabajan hoy como trabajan todo el año. Trabajan los pobres de levita, la indumentaria no hace al caso; los que ganan un sueldo cien veces inferior a sus necesidades. Trabaja la mujer hacendosa que cuida por su mano al marido y los hijos y trabaja todo aquel que no se puede permitir el lujo de hacer un sayo de su capa y un capirote de sus mangas propias.

Por esto viene **"Kosmos"** al mundo en día que todos huelgan y su primer vagido es un saludo cariñoso a los que son bastante libres para holgar.

La envidia en este caso no puede interponerse entre la cortesía y el compañerismo.

Después de estos renglones de felicitación a "San Huelgano", demos un recorrido al mes que acaba, llevándose un pedazo de piel bien adobada, del oso moscovita; piel arrancada con destreza y furia por el dragón asiático."

"Kosmos" abría sus varias secciones con una titulada **"Cosmorama";** en ella recogía yo las palpitaciones de todo el mundo, con entusiasmo, por haber dejado **solera** en mis aficiones, el mucho tiempo que había sido corresponsal europea de diarios importantes de América. El viejo "Ferrocarril" de Montevideo, **"La Estrella de Panamá", "El Pueblo de Ponce",** (Puerto Rico) y otros más, fomentaban mi satisfacción atribuyéndome la más alta personalidad periodística en este ramo.

Fué casualidad que comenzase mi Revista un primero de Mayo y el **Cosmorama,** mi sección predilecta, con párrafos alusivos, al día que tanto me había impresionado en Barcelona.

¡Pero qué diferencia!

La efemérides que me la recordaba había sido pacífica, simpática, edificante; pero el primero de Mayo de 1904, no fué pacífico en Buenos Aires: la fiesta del Trabajo fué sangrienta sin que hubiese motivo inmediato para ello.

Los pueblos de habitantes heterogéneos, forman masas indómitas que en momentos angustiosos para la sociedad, necesitan mano dura si han de ser refrenadas y leyes votadas festinadamente para atajar el vórtice que amenaza arrasar con la civilización y todo lo existente.

Los pueblos que pueden mantener la homogeneidad de razas, costumbres y religión, más influyentes de lo que algunos piensan, en la tranquilidad que contribuye la grandeza nacional son los menos expuestos a los choques sangrientos que con frecuencia surgen donde las masas son amorfas intelectual y espiritualmente, creyendo que si bien no enseño cosa nueva, en el artículo que escribí para el segundo número de mi Revista, después de los lamentables sucesos de aquel primera de Mayo, voy a reproducirlo; por las ideas dejadas en ese trabajo, muy alabado entonces, por las doctrinas que deben ser propagadas, pues no dejan de ser útiles en todo tiempo, lo publico ya que no daña a tirios ni a trayanos, y en cambio pudiera darse el caso de suavizar odios y malquerencias que no son racionales.

Escribí lo siguiente, lamentando la catástrofe ocurrida durante la fiesta del trabajo:

'Cuando dijimos en el primer número de "Kosmos' y en esta misma sección, que la fiesta del 1º de Mayo era la huelga de las expansiones y de las alegrías, estábamos bien ajenos de que esa huelga se había de convertir aquí, en semillero de disturbios; en lucha de incomprensibles odios; en **memento** de hombres llenos de vida y arrogancias, para seguir la brega por esa vida misma.

No podemos ser sospechosos de no amar al prójimo; ni lo podemos ser de negar al débil la protección debida; ni de compadecer al desvalido; ni de evitar el apoyar la medida de fuerzas tan escasas como son las nuestras, para ayudar a cuantos sobrellevan con honradez en el trabajo, la carga que por ley inexcrutable les ha cabido en suerte.

Pero nosotros, que esclavos del destino como el que más lo esté, no lanzamos al viento lamentaciones de indignación porque no somos ricos; nosotros amantes del que sufre y respetuosos para el mérito en donde lo encontremos verdadero, nos exaltamos contra las injusticias de los que a pretexto de combatir la intransigencia ajena, intransigencia que no asoma por ninguna parte, se hacen sectarios de la más dura y más cruel de las intransigencias.

Las manifestaciones del 1º de Mayo en Buenos Aires han venido a probar que los manifestantes, de cualquier clase que ellos sean, necesitan tutela; que son, en colectividad muchachos mal criados, desobedientes a la madre, incorregibles en la escuela y atrabiliarios cuando se mezclan con los otros chicos.

Cada uno de esos obreros, o lo que fueren los alborotadores, quizás sea un excelente padre de familia; un ciudadano honrado; un corazón de oro; pero como individuo de una multitud, como molécula de hidra o cabeza de ella, debe ser domeñado para evitar horrores como los presenciados.

¿Qué motivos aducirán si se les preguntase, para que disculpásemos sus gritos insultantes a los transeuntes, su asalto a los tranvías y sus disparos sin razón ni motivo, que relatan las crónicas?

¿El odio contra la sociedad que los recoje heridos, y los conduce al hospital, y les atiende con amor, y les vuelve la vida para que puedan reincidir en los ataques a la vida ajena?

¿No forman parte esos eternos descontentos, satélites infortunados del odio, y víctimas tanto del amo como de **amigos protectores,** no forman parte, repetimos, de la masa común y no tienen el organismo de los otros mortales?

¿Quizás suponen que, inferiores a ellos, no quedan seres en la creación a quienes también se ataca y los atacan en la sombra, y los vencen con saña, sin que los gritos ni los tiros sean armas defensivas para librarse de sus garras?

Contra el que airado se revuelve, perdiendo la razón sino le abona la templanza, existe el mundo de los infusorios que asaltan sin piedad a unos y otros: y cuando el hombre díscolo y altivo y por altivo injusto, se halla impotente para vencer esas partículas que gobiernan el mundo y domeñan al racional hasta cumplir el **pulvis revesteris,** entonces caído y sin aliento acepta el único calor: el calor que le prestan la sociedad y la familia, que acaso ha escarnecido con sus errores o sus inconsecuencias.

En esta clase de manifestaciones resulta clara una injusticia deplorable; deplorable por unos y también por los otros: resulta la expansión del odio acumulado contra la policía.

Los vigilantes que son fruto del pueblo; que no son ricos, ni patreros, ni burgueses, ni libres tan siquiera, vienen a convertirse en mártires del deber por obra y gracia de la más grande de las injusticias.

¿Quizás el vigilante prende por gusto; persigue por placer, o puede sentir odio hacia el vecino que vive a la otra puerta, un paso de la suya y hace con él tertulia en el patio común, cuando está franco de servicio?

¿La mujer del obrero no lava sus trapitos en la misma pileta que la mujer del vigilante? ¿No se prestan los menesteres de su pobreza igual? ¿No van los chicos de ambas a la propia escuela y no gatean juntas las chiquitinas que quizás nacieron el mismo día y a la misma hora?

Nosotros conocemos la policía de muchas partes y podemos decir que la de Buenos Aires no es peor que ninguna, por el contrario, se sabe distinguir en muchos casos, con actos de prudencia dignos de encomio y recompensa.

Hemos visto a los vigilantes precuparse de niños extraviados; de pobres mujeres recién llegadas de las aldeas europeas y extraviadas también; les hemos oido contestar con educación y deseos de servir al público a cuantas preguntas se les han dirigido y como esto no ha sido una vez sola, ni una docena, ni tampoco un ciento, escuso de pensar que si hay algunas excepciones en contra, no son sino excepciones y por lo tanto se confirma la regla.

¿A qué obedece pues el odio de los manifestantes a la policía?

¿A que la policía cumple órdenes que son sagradas en los cuerpos armados?

Si esto fuese verdad carecería de explicación en hombres, que obedecen con ceguedad a otros: a otros que se erigen en árbitros de sus destinos, sacrificándoles a sus ambiciones, sin sacrificar ellos la más pequeña de sus necesidades a las necesidades de sus **subordinados.**

Bien está que las masas sepan tener las expansiones consiguientes dentro del radio de lo fraternidad y del respeto: bien está que reclamen, sabiendo reclamar, lo que les pertenece y nosotros, llegamos por cierto, muy allá en ciertas concesiones, pero ¡por Dios!! no subvertir esos derechos; ni atropellar al inocente: ni odiar al que impasible cumple con el deber impuesto; ni matar por matar; ni dejar viudas a infelices mujeres hijas del pueblo como los victimarios; ni huérfanos a niños inocentes que pueden convertirse, por falta del apoyo fuerte que representa el padre, en carne de presidio o rastrojo de calle.

El cómo ya lo dirá quien pueda; pero es imprescindible que no sucedan esas cosas y que haya más respeto por la conciencia y por la vida ajena."

¿Verdad lector que en todos los pueblos y en cualquier tiempo cae bien el artículo que escribí hace 24 años?

Pues pienso como pensaba y siento como sentía.

A TRAVES DE LA VIDA

POR HECTOR DE SAAVEDRA

LOS POSTRES

—Con que ¿el miércoles?

—Sí, el miércoles, a las seis.

Me separé con un estrechón de manos y fuí puntual a la cita.

Pocos minutos antes de la hora, llegaba al Hospital Militar, donde estaba de interno, como médico, mi amigo Eduardo L...

Nos saludamos afectuosamente. Al cerrarle la mano contemplé su uniforme reluciente que le estaba muy bien.

—Has crecido—le dije.

El sonrió. Le dí alguna broma por su "aire marcial", le hablé seriamente de la "ordenanza" y no le llamaba sino "mi teniente".

Charlamos largo rato, sentados en sendas mecedoras, en la galería de soportales que estaban delante de su oficina o despacho de trabajo.

Pocos momentos después vino su ordenanza a decirnos que la comida estaba lista.

Pasamos a la habitación inmediata que le servía de comedor y un poco de vivienda; nos sentamos a la mesa, cerca de una ventana que dá al jardín, y comenzamos nuestro banquete.

Un placer que he sentido siempre, es el comer con un amigo querido. Frente a frente, en la intimidad de los sentimientos y de los recuerdos el corazón se ensancha, la vida tiene un aspecto risueño que da al alma una tranquilidad inefable. Los que no han gustado más que las cenas de los gabinetes reservados, con mujeres hechas para la diversión y la alegría ignoran un goce bien sencillo y de una bondad infinita. Hay, en las atenciones del amigo, en aquella hora compartida fraternalmente, una cosa que habla al espíritu y que hace palpitar el corazón.

Comíamos alegremente, con esa alegría reposada de una dicha que se siente disfrutar. A veces un tema grave, un asunto serio cambiaba la expresión de nuestros semblantes, pero pronto volvíamos a recobrar el buen humor.

También, a cada rato, un subalterno del Hospital interrumpía la conversación, desde la puerta:

—¿Da usted su permiso?

—¡Adelante!

—Una entrada—decía simplemente el sanitario.

Eduardo abandonaba la mesa, escribía unas líneas sobre una boleta y destinaba al enfermo a la sala que le correspondía según su mal.

Esto se repitió varias veces. Era la historia de la casa. Distraídamente ví también, por la puerta entrejunta, como cruzaban dos hombres llevando una camilla. Me pareció que estaba vacía al notar el poco cuidado de los que la cargaban. No me fijé mucho. Aquello pasó como una visión.

Así llegamos al último plato. Iban a traer el dulce.

Entró el vigilante con el mismo respeto y la misma fría tranquilidad con que anunciaba las "entradas", dijo:

—Un muerto.

—¿Quién?— preguntó Eduardo.

El hombre echó una mirada al papel que tenía en la mano y leyó entrecortadamente: "Número 63. Fiebre... 21 años... natural de...

—Lo acaban de bajar al depósito, —agregó levantando la vista.

—Bien. Vuelva luego por la certificación—dijo Eduardo.

Después me sirvió los postres. Eran frutas extraídas; me preguntó si quería queso, si prefería otro dulce. Se puso a hablarme con mucha volubilidad de cosas que no tenían relación alguna y de una comedia, muy graciosa que le había divertido mucho en noches pasadas.

Quería distraerme, pero sus labios temblaban.

Por mi parte tenía fijos los ojos en el plato y veía aquella camilla conducida por el par de hombres silenciosos. Sentía una tristeza inmensa y una infinita agonía y recordaba las palabras del sanitario: 21 años... fiebre... número 63... Me levanté bruscamente y dí unos grandes paseos. En un momento en que me detuve junto a la mesa en que Eduardo permanecía, oí su voz que murmuraba tristemente:

—¡Qué quieres! Así acaban casi todas mis comidas.

M.E.C.D. 2016

Por Knock-Out Técnico Vence Goyito Rico al Indio Mexicano Tillie Kid Herman

ESTA TARDE DARA COMIENZO EL CAMPEONATO DE LA LIGA INTERSOCIAL AMATEUR

Ligaron los Robins sus Batazos en el Cuarto y Vencieron

En esa entrada se registró también el quinto jonrón del inicialista Bisonette

SAN LUIS, Mayo 5.—(U.P.)—William Watson Clark pitcheó hoy por los Dodgers del Brooklyn llevándolos a una victoria con score de 3 a 2 sobre los Cardenales del San Luis. Josse Haines pitcheó por los Cardenales.

El Brooklyn puso el juego en la nevera en el cuarto inning, contribuyendo a ello el quinto jonrón del año dado por Bisonnette. Rionda también dió un jonrón.

Score:

BROOKLYN

	V.	C.	H.	O.	A.	E.
Tyson, cf.	5	0	1	4	0	0
Bancroft, ss.	4	0	0	3	2	0
Hendrick, 3b.	3	0	0	1	2	0
Herman, rf.	4	0	1	1	0	0
Carey, rf.	0	0	0	0	0	0
Bisonette, 1b.	4	1	1	10	1	0
Riconda, 2b.	3	1	2	6	2	0
Hargreaves, c.	4	0	1	2	1	0
Clark, p.	2	0	1	0	2	0
Doak, p.	1	0	0	0	1	0
Totales	34	3	8	27	11	0

SAN LUIS

	V.	C.	H.	O.	A.	E.
Douthit, cf.	5	1	2	6	0	0
High, 3b.	4	1	2	1	0	1
Frisch, 2b.	4	0	0	1	2	0
Bottomley, 1b.	3	0	0	8	0	0
Blades, lf.	4	0	1	3	1	0
Roettger, rf.	4	0	2	1	0	1
Mancuso, c.	4	0	0	5	0	0
Thevenow, ss.	3	0	1	2	1	1
Haines, p.	3	0	0	0	2	0
Hafey (1)	1	0	0	0	0	0
Martin (2)	1	0	1	0	0	0
Totales	36	2	9	27	6	3

(1) Bateó por Thevenow en el noveno. — (2) Bateó por Haines en el noveno.

Brooklyn . . . . . 000 300 000—3
San Luis . . . . 000 001 010—2

Two base hit: Douthit. Home runs: Bisonette, Riconda, High. Acumuladores: Bisonette 2, Riconda, High 2. Sacrificio: Clarke. Bases robadas: Hargreaves, Douthit. Passed ball: Hargreaves. Bases por bolas: a Haines 3, a Clarke 1. Strikeouts: por Haines 5, por Clark 0, por Doak 1. Time: 1.46. Umpires: Quigley, Pfirman y Stark. Pitcher ganador: Clark. Presenciaron: 8,500 fanáticos.

Sharkey no Quiere Darle la Revancha al Púgil J. Risko

No acepta más que pelear con Dempsey o con el vencedor del bout Heeney-Tunney

NUEVA YORK, mayo 5. (U. P.) Jack Sharkey, al negarse a pelear con Johnny Risko en un bout de revancha en junio, ha vuelto a llevar al hoy popular heavy al mismo nivel en que fué sumergido por los puños de Jack Dempsey en julio del año pasado.

Un viaje a Boston para firmar a Sharkey para el segundo match con Risko, fué completamente contraproducente para Tex Rickard, pues éste fué informado claramente por Jack Sharkey que no quiere pelear más que con el ganador del bout Tunney-Heeney, o quizá por segunda vez con Jack Dempsey.

Sharkey dice que no quiere pelear con Risko otra vez porque si la pelea le resulta adversa se verá arruinado como heavy de primera línea.

Sharkey es nuevamente el locuaz lituano de antes. Es hombre de impulsividades, de gestos y de originalidades y hay que dejarlo con su tema.

Cuando los consejeros de Sharkey le quitaron su estilo libre de pelea para enseñarle a boxear, por nada lo arruinan. Apenas pudo recuperar algo para nokear a Jack Delaney en vísperas del primero de mayo.

Sharkey se cree superior a Tunney y sabe que puede noquear a Dempsey si le dan la oportunidad. Y hablando de la pelea de Tunney-Heeney, dice de manera fanfarrona que "será una peleíta entre heavies de segunda". Y agrega:

—Puedo acabar con los dos, si quiero..."

Hoy por hoy y exceptuando a Jack Dempsey, que parece haber acabado para siempre en el ring, Sharkey es el más popular de los heavies posibles adversarios de Tunney, y acaso tan popular como Heeney.

Sharkey ha informado también a Rickard que no peleará en Nueva York antes del bout Tunney-Heeney.

La situación para Rickard es ésta: Sharkey noqueó a Delaney en 73 segundos, mientras que Heeney apenas pudo ganar una decisión sobre éste en quince rounds. Por este motivo se puede suponer que la gran pelea del año será en septiembre, cuando pelee Sharkey con Dempsey, Gene Tunney o Tom Heeney.

EN EL FERROVIARIO

Esta tarde celebrarán los Pulgarcitos del Club Ferroviario una simpática matinée bailable en su home de Aguilera y H, con motivo de la inauguración de la nueva glorieta que han construido en el lugar donde se encontraba el antiguo floor de basket ball.

Rafael Peraza, nuestro estimado amigo y actual presidente de la comisión de fiestas del simpático club, ha hecho grandes preparativos para hoy, lo cual nos hace suponer que la tarde resultará agradabilísima en el feudo de Mr. Webster.

Tocará el Wizzard Jazz Band y el famoso Sexteto Favorito, dos garantías de que la música será de las mejores.

Asistiremos.

Los Indios Ganaron en el Noveno Acto con Score de 5 a 4

Un antesalista del Cleveland puso dos veces la pelota del tamaño de un corojo

BOSTON, mayo 5. (UP)—Con uu ataque iniciado por Johnny Hodapp, tercera base del Cleveland, los indios derrotaron a los Red Sox del Boston, en el segundo juego de la serie, por score de 5 a 4.

En el segundo y sexto innings, se dieron los jonrones sobre la cerca del left field a Charlie Ruffing, lanzador Sox.

Joe Schaute estuvo en el box por el Cleveland. Harris relevó a Ruffing en el noveno.

El score:

CLEVELAND

	V.	C.	H.	O.	A.	E.
Jamieson, lf.	4	1	0	3	0	0
Lind, 2b.	4	1	1	0	5	2
Langford, cf.	4	0	2	1	0	0
J. Sewell, ss.	3	0	2	2	3	0
Fonseca, 1b.	5	0	0	16	0	0
Summa, rf.	4	1	1	4	1	0
Hodapp, 3b.	4	2	2	0	3	0
L. Sewell, c.	4	0	1	1	1	0
Shaute, p.	3	0	1	0	2	0
Totales	35	5	10	27	15	2

BOSTON

	V.	C.	H.	O.	A.	E.
Flagstead, cf.	4	1	2	5	0	0
Todt, 1b.	3	0	0	6	0	0
Rothrock, 1b.	0	0	0	3	0	0
Myer, 3b.	3	0	0	1	5	0
K. Williams, lf.	4	1	1	2	0	0
Regan, 2b.	4	1	1	1	1	0
Taitt, rf.	4	1	2	0	0	0
Gerber, ss.	3	0	0	3	6	0
Hofmann, c.	4	0	0	6	1	0
Ruffing, p.	3	0	1	0	2	0
Harriss, p.	0	0	0	0	0	0
Heving, (1)	1	0	1	0	0	0
Roggell, (2)	0	0	0	0	0	0
Berry, (3)	1	0	0	0	0	0
Totales	34	4	8	27	15	0

(1) Bateó por Todt en el 8o.
(2) Corrió por Heving en el 8o.
(3) Bateó por Harris en el 9o.

Anotación por entradas

Cleveland . . . . . 110 002 001—5
Boston . . . . . 020 001 100—4

SUMARIO

Two base hits: Regan, Taitt, Flagstear. Three base hits: Langford, Williams. Home runs: Hodap, 2. Sacrifices: Shaute, Gerber. Doubles: Ruffing a Gerber a Todt: Summa a Fonseca. Bases por bolas: de Ruffing 5; de Shaute 1. Struck out: por Ruffing 2; por Shaute 1. Wild pitch: Shaute. Dead ball: por Ruffing a Summa. Hits a los pitchers: 5 carreras, y 10 hits a Ruffing, en 8 1|3 innings. Umpires: Mc Gowan, Van Graflin y Connolly. Concurrencia: 10.000.

LOS JONRONEROS

Los que ayer jonronearon:

Bisonette, Robins	1
Riconda, Robins	1
High, Cardenales	1
Heilmann, Tigres	1
Speaker, Atléticos	1
Hodaph, Indianos	1

LOS LIDERS

Ruth, Yanquis	6
Hauser, Athleticos	5
Bissonette, Robins	5
O'Doul, Gigantes	3
Frisch, Cardenales	3
Wilson, Cubs	3
Webb, Cubs	3
Hendrick, Robins	3
Grantham, Piratas	3
Lindstrom, Gigantes	3
K. Williams, Red Sox	3
Easterling, Tigres	3
Goslin, Senadores	3

TOTALES EN AMBAS LIGAS

Liga Nacional	76
Liga Americana	54
Total general	130

Los "Rojos" dieron Muchos Palos a los Pitchers Gigantes

May fué sacado también del centro del diamante, pero Rixey terminó muy bien el juego.

REDLAN FIELD, Cincinnati, mayo 5. (UP).— Los pitchers gigantes recibieron una paliza de los Reds en el día de hoy y los del Cincinnati consiguieron empatar la serie a un juego, ganando fácilmente el de hoy.

Henry fué bateado con fiereza en el tercer innings cuando Allen dió un triple con el que anotaron dos corredores, y los jóvenes pitchers que le siguieron en el box no pudieron contener a los bateadores rojos.

Cuatro hits consecutivos sin ningún out hicieron saltar del box a May en el quinto, pero Rixey contuvo el ataque gigante en dos infield singles durante el resto del juego y fué el pitcher victorioso a pesar de que su team tenía una ventaja de tres carreras cuando sustituyó a May.

NEW YORK:

	V.	C.	H.	O.	A.	E.
Roush cf	5	1	1	3	0	0
Ott 2b	5	0	2	4	1	0
Lindstrom 3b	4	0	2	2	2	0
Mann rf	4	0	0	1	1	0
Jackson ss	2	0	1	0	5	0
Jahn lf	4	0	1	2	0	0
Reese 1b	3	0	1	11	0	0
Hogan c	3	1	1	1	1	0
Haeffener c	0	0	0	0	0	0
Henry p	0	0	0	0	0	0
Cantwell p	1	1	1	0	1	0
Fullis (1)	0	0	0	0	0	0
Nichols p	0	0	0	0	1	0
Walker p	0	0	0	0	0	0
Harper (2)	1	0	0	0	0	0
Totales:	32	3	10	24	12	0

(1) Bateó por Cantwell en el sexto: (2) Bateó por W. Walker en el noveno.

CINCINNATI:

	V.	C.	H.	O.	A.	E.
Critz 2b	4	2	3	4	1	0
Callaghan lf	3	1	1	0	1	0
Kelly 1b	4	2	3	12	0	1
C. Walker rf	4	1	3	2	0	0
Allen cf	5	1	2	1	0	0
Dressen 3b	4	1	1	0	2	0
Picinich c	5	1	3	5	1	0
Ford ss	3	1	0	2	4	0
May p	2	0	0	0	0	0
Rixey p	2	1	1	0	3	0
Totales:	36	11	17	26	12	1

x—Jackson fué out por pelota bateada.

ANOTACION POR ENTRADAS:

New York . . 000 030 000 —3
Cincinnati . . 104 100 50x —11

SUMARIO:

Two base hits: Critz, Picinich. Three base hits: C. Walker, Allen.

Acumuladores: Roush 1, Ott 1, Lindstrom 1, Callaghan 1, Kelly 1, C. Walker 4A,llen 2, Picinich 1, Rixey 2. Sacrifice: Reese, Critz y Kelly. Strige outs: por Henry 1, May 1. Bases por bolas: A Cantwell 1, a Nichols 2, a W. Walker, 1, a May 3, a Rixey 2, a Henry 3. Pitcher ganador: Rixey. Perdedor: Henry.

Quedados en bases: New York, 8, Cincinnati 9.

Tiempo del juego: 2:23

Umpires: Reardon, Moran y Wilson.

Presenciaron el juego: 7.500 fanáticos.

Charlie Root Dejó a los Phillies en 6 Hits y Ganó 5 x 1

Mike González fué el compañero de batería del lanzador chicagoenese

CHICAGO, mayo 5 (UP).—Charlie Root, contuvo hoy al Filadelfia en seis hits, ponchando a ocho bateadores, logrando los Cubs una victoria con score de 5 a 1. Ring comenzó pitcheando por el Filadelfia pero cedió el box a Miller en el octavo inning. Los Cubs dieron a ring siete hits, y uno mas a Miller. Stephenson, Grimm González y Wilson, dieron cada uno un doble, los unicos hits es extra base del juego. Score:

FILADELFIA

	V.	C.	H.	O.	A.	E.
Leach cf	3	0	2	4	0	0
Thompson 2b	4	0	0	1	2	1
Williams rf	3	0	1	4	0	0
J. Wilson c	4	0	0	4	2	0
Wrighstone lf	4	0	0	0	0	0
Whitney 3b	4	0	1	0	1	0
Sand ss	3	0	0	2	0	0
Kelly 1b	3	I	1	9	0	0
Ring p	2	0	0	0	2	0
Miller p	0	0	0	0	1	0
Schulte (1)	1	0	1	0	0	0
Totales	31	1	6	24	8	1

CHICAGO

	V.	C.	H.	O.	A.	E.
Beck ss	2	2	1	0	5	0
Maguire 2b	2	1	1	4	1	0
Cuyler rf	3	0	0	1	0	0
Wilson cf	3	0	2	2	0	0
Stephenson lf	3	1	2	3	0	0
Grimm 1b	4	1	1	9	0	0
González c	4	0	1	8	1	0
Butler 3b	3	0	0	0	2	0
Root p	3	0	0	0	1	0
Totales	27	5	8	27	10	0

Anotación por entradas:

Filadelfia . . . . 000 000 010—1
Chicago . . . . 100 220 00x—5

SUMARIO:

Empujadores de carreras: L. Wilson, Grimm, González, Stephenson 2, Schulte. Two base hits: Stephenson, Grimm, González, L. Wilson. Sacrifice hits: Maguire, Stephenson. Double plays: Maguire a Grim. Hits: de Ring 7 en 7; de Miller 1 en 1. Wild pitcher: Ring. Bases por bolas: de Root 2, Ring 2. **Struck out:** por Root 8, por Ring 3, **Miller** 1. **Quedados en** bases Filadelfia 3, Chicago 4. Pitcher perdedor Ring: Umpires: Hart, Jordan y Rigler. Tiempo del juego 1:34. Concurrencia 11,000.

POR LA COPA DAVIS

Inglaterra eliminó a la Argentina ganando cuatro de los cinco juegos.—A excepción de Polonia todos los demás países vencieron en su "home".—Tarruella, Flaquer, Morales y Cindreau forman el equipo de España

TORQUAY, Inglaterra, mayo 5. UP.—Inglaterra eliminó a la Argentina en su competencia por la Copa Davis, Zona Europea, al ganar cuatro de los cinco matches, anotándose los dos de singles jugados hoy.

Habiendo ganado dos matches y perdido solamente uno, Inglaterra anotó la victoria cuando E. Higgs derrotó a W. Robson, argentino, 7-5, 6-2, 2-6 y 7-5. En el segundo match J. C. Gregory, inglés, venció a Roland Boyd, argentino, 6-4, 11-9, 6-2.

Inglaterra jugará ahora con el ganador del encuentro Yugoeslavia-Finlandia, en el segundo round.

Alemania jugará con España.—Munich, Alemania, mayo 5. UP. Alemania derrotó a Grecia en el primer round de las competencias de la Copa Davis, Zona Europea, tres matches por ninguno, ganando así el derecho a jugar con España en el segundo round.

El encuentro germano-español ha sido señalado, en principio, para los días 17, 18 y 19 de mayo, en Berlín. Al reanudarse hoy las competencias, Froitz Heim, alemán, completó su victoria sobre el griego Bali, ganando el tercer set que le faltaba, 10-8. El encuentro fué suspendido el viernes por la tarde, cuando ya el alemán había ganado dos sets, por oscuridad.

La pareja alemana Kleinschroth y Curi derrotó a la griega formada por Zerlendi y Balli, de Grecia, en los doubles, 6-1, 6-3 y 6-4.

Los tennistas españoles.—Barcelona, mayo 5. UP.—El team español de la Copa Davis que jugará con el de Alemania en el segundo round de la Copa Davis, estará formado por el capitán José Tarruella, Eduardo Flaquer, Ramón Morales y Francisco Cindreau.

Eliminaron a los filipinos.—Viena, mayo 5. UP.—Austria eliminó a las Filipinas en las competencias de la Copa Davs, tres matches por ninguno. El team de doubles austriaco, formado por el Conde Salm y Hermann Artens, derrotó al filipino de Arrageon e Ingayo, 6-2. 4-6, 11-13, 6-0 6-3.

Austria jugará con Dinamarca en el segundo round.

Los polacos perdieron sin ganar uno.—Varsovia, Polonia, mayo 5. UP. Dinamarca derrotó a Polonia en el primer round de la Copa Davis, al ganar los doubles de hoy, anotándose así tres matches, por ninguno los polacos.

Petersen y Ulrich, jugadores daneses, le ganaron a Jerzy Solarow y Max Stolarow, 61, 6-3 y 6-4.

Los rumanos batieron a los belgas.—Bukarest, mayo 5. UP.—Rumania ganó los cinco matches de las competencias de la Copa Davis, derrotando a Bélgica. Los rumanos triunfaron hoy en los dos últimos singles de la serie.

Luppe, rumano, derrotó al belga Tweins, 4-6, 6-2, 3-6, 6-4 y 6-0. Missu,, también rumano, venció a EwbMank, 6-4, 6-1 y 6-4.

Hungría eliminó a Noruega.—Budapest, Hungría, mayo 5. UP.—Hungría eliminó hoy a Noruega en las competencias de la Copa Davis, ganando los tres matches necesarios.

En una Espléndida Pelea que Arrebató de Entusiasmo al Público vence Goyito por K. O. Técnico en el 7o. a Herman

Muy pocas veces, o tal vez ninguna, se ha presenciado un encuentro tan interesante entre pesos completos en la no muy larga historia de nuestro pugilismo profesional. Todo el programa gustó mucho y fué un éxito grande del promotor Pepe Couce

Goyito Rico, el boxeador oriental que ostenta la faja del campeonato de Cuba en el peso completo, venció anoche por knockout técnico al espléndido indio mexicano Tillie Kid Herman, en el séptimo round de una pelea marcada a doce. Muy pocas peleas, o tal vez ninguna, se ha presenciado en nuestro ring entre pugilistas, de esa división que tengan parecido con esta de anoche en la Arena Colón.

Si bien es verdad que nos han visitado algunas estrellas del peso completo, también lo es que sus encuentros han resultado invariablemente de "one side", de un solo lado, como dicen los yankees, este de ayer era en extremo parejo, pese a las nueve y media libras que de ventaja le llevaba Goyito a Kid Herman.

Mucho público, como hacía tiempo no se veía en la Arena, presenció tan interesante encuentro, al igual que el resto del programa que nada dejó de desear. Diré primero como fué el match estelar, ya que sin duda era lo más importante de todo. Actúa de referee Fello Rodriguez, Pepe el Americano sube al tablado y anuncia los pesos. Jorge E. Herman (Tillie Kid Herman) con 172 1-2 libras. Goyito Rico, campeón heavyweight de Cuba, 182 libras.

COMIENZA EL COMBATE

PRIMER ROUND.— Al salir de su esquina lo primero que hace Herman es castigar con una fuerte izquierda el estómago de Goyito, éste le responde con derechas a la cabeza, vuelve Herman a depositar varias veces su izquierda sobre las tripas de Goyito, al irse ambos en un clinch sobre las sogas recibe Herman un fuerte cabezazo en la frente, protesta ante el referee y continúa la pelea ambos combaten duro y al sonar el gongo están cambiando golpes en el centro del ring. Este round ligeramente parece de Goyito.

SEGUNDO ROUND.— Goyito abre una formidable ofensiva sobre el indio a corta distancia, lo lleva sobre las sogas de una esquina neutral donde le desembarca izquierdas y derechas a la quijada hasta que Herman cae sobre la lona donde el referee le cuenta nueve segundos. Round franco del cubano.

TERCER RODUND— Herman, que es un peleador de sangre, valiente, ligero y agresivo, no se acuerda del knockdown que acaba de llevar y castiga con su izquierda tantas veces como quiere el estómago de Goyito que no se da cuenta de tal agresividad en un hombre que habia caido por el conteo de nueve; round de Herman.

CUARTO ROUND.— En este episodio la anterior ligereza de Herman se pone en juego y aunque Goyito logra con un jab derecho romperle la boca, Herman lo supera en puntos, pelea con cautela y mide perfectamente el golpe antes de lanzarlo. El público está cada vez más entusiasmado con la clase de pelea que está presenciando.

QUINTO ROUND.— Herman abre de nuevo el ataque tan pronto como tiene a tiro a Goyito, se ve su marcado propósito desde el comienzo del primer round de vencer al negro oriental con sus tremendas izquierdas al estómago, pero Goyito es más boxeador de lo que parecía, es valeroso y duro como una peña, sus brazos cubren bien y pega invariablemente sobre la cabeza del indio que desembarca una y otra vez a la caja del pan del oriental, siendo uno de sus golpes bastante bajo, pero no de foul, marca más **que Goyito en este round.**

SEXTO ROUND.— Goyito **sale de** su esquina dispuesto a terminar, sin vacilar va sobre el indio con izquierdas y derechas, lo lleva dos veces sobre las sogas, le levanta un bulto carnoso sobre el pómulo izquierdo, lo castiga mucho, aunque el indio se muestra entero sangrando por la boca. Salen de las sogas y Herman le da con una izquierda un golpe bajo, aunque no sobre el protector, Goyito reclama el foul y va a su esquina, el referee no sabe que hacer en esos instantes, Herman avanza a la esquina de Goyito y allí le ataca, el referee lo contiene y le hace ir a su esquina, consulta a los jueces y se ordena de nuevo el combate hasta que suena el gongo; round franco de Goyito.

SEPTIMO ROUND.— Comienzan cambiándose furiosos golpes a corta distancia, Goyito se crece, no se amedrenta por el coraje y buen arte de pelear del indio, se encuentran junto a las sogas de una esquina neutral disparándose fieros golpes en un furioso cuerpo a cuerpo, de pronto Herman baja los brazos, en su rostro se retrata el dolor, sostiene su mano derecha con la izquierda, no puede continuar peleando, el referee detiene el combate, la mano de Herman es examinada y entonces el referee levanta el brazo derecho de Goyito Rico que acababa de ganar por knockout técnico. El público aplaude delirantemente al vencedor, como también levanta una ovación al abandonar el ring Tillie Kid Herman, ovación muy merecida.

EN EL CUARTO DE HERMAN.

Me dirigí al cuarto del boxeador lesionado para enterarme de cerca de lo ocurrido. Allí estaba asistido de los médicos, de sus secunds y en compañía de su esposa. Me mostró la mano derecha, tenía la parte superior, los metacarpianos, formando una enorme hinchazón, como si los huesos se hubieran fracturado. Me informó Herman que esa era una antigua fractura, la que había sufrido tremendamente al pretender pegarle a Goyito a la quijada, pero éste había bajado la cabeza y el golpe dió fieramente sobre el tanque de pensar del oriental, muy duro por cierto, dejándolo inutilizado (a Herman) para continuar el combate, pero los médicos que le asistían, entre ellos Alberto Bassart, me afirmó que no había fractura y solo una fortísima lesión sobre la vieja soldadura de esa mano.

LAS OTRAS PELEAS.

El semifinal entre el soldado Iglesias y José de la Paz Fernández resultó una pelea monótona, ambos combatientes pelearon en un continuo clinch desde que sonó el gongo, no había forma que se dieran un golpe a distancia, cabeza con cabeza y usando golpes muy cortos, así consumieron hasta el octavo round, pero estaban tan agotados, muy especialmente De la Paz Fernández, que al sonar la campana llamándolo al noveno round, no se pudo levantar de su asiento, ganando por lo tanto el soldado Iglesias por knockout técnico la pelea. Iglesias pesaba 167 libras y Fernández 163.

Armando Vidal con 117.1|2 y Quintanita con 116 libras, ocuparon el tercer match que resultó muy interesante, Quintanita hecho un remolino se batió como un leoncito ganando el encuentro por k. o. técnico pues Vidal se tiró sobre la lona dos veces en el tercer round declarándose en la ultima sin fuerzas para continuar peleando.

Salgado, con 115 y Castillo con 122, en el segundo match de la noche, venció Salgado al noquear a la mitad del primer round a Castillo. Y la pelea inicial del programa fué ganada por puntos por Casals a Lew Tendler. En resúmen, un espléndido programa como para levantar el boxeo profesional a las alturas. Muy **bien por el promotor Pepe Couce que** supo acondicionar tan magnífico material de boxeadores en una sola noche.

Guillermo Pi.

Despertaron Tarde los Braves Siendo Derrotados 6 por 2

Dawson y Miljus permitieron solo siete hits, de los cuales, tres bateó Richbourg

PITTSBURGH, mayo 5. (UP) — Dawson y Miljus contuvieron hoy a los Bravos del Boston en siete hits, mientras los bateadores piratas ganaban el tercer juego de la serie con anotación de 6 a 2.

Durante siete innings, Dawson contuvo a los Bravos no permitiéndoles anotar y recibiendo solo cinco hits, pero se debilitó en el octavo inning y cedió el box a Miljus.

El score:

BOSTON

	V.	C.	H.	O.	A.	E.
Richbourg, rf.	4	1	3	2	0	0
Moore, lf.	4	0	1	4	0	0
Hornsby, 2b.	4	0	1	1	2	0
Brown, cf.	3	0	0	3	0	0
Bell, 3b.	4	0	1	1	0	0
Farrell, ss.	4	0	0	2	4	1
Burrus, 1b.	4	0	0	8	0	0
Taylor, c.	4	0	0	2	0	0
R. Smith, p.	2	0	1	1	3	0
J. Smith, (1)	1	0	0	0	0	0
Delaney, p.	0	0	0	0	0	0
Brandt (2)	0	0	0	0	0	0
Bautreau (3)	0	1	0	0	0	0
Totales	34	2	7	24	9	1

(1) Bateó por R. Smith en el séptimo.
(2) Bateó por Denaley en el 9o.
(3) Corrió por Brandt en el 9o.

PITTSBURGH

	V.	C.	H.	O.	A.	E.
L. Waner, cf.	4	0	3	7	0	0
Adams, 2b.	3	0	1	3	4	0
P. Waner, rf.	4	1	1	2	0	0
Wright, ss.	4	0	1	0	2	0
Traynor, 3b.	3	0	1	0	4	1
Grantham, 1b.	4	1	1	12	0	0
Comorosky, lf.	4	0	0	2	0	0
E. Smith, c.	3	2	2	1	1	0
Dayson, p.	3	2	3	0	0	0
Miljus, p.	1	0	0	0	0	0
Totales	33	6	13	27	11	1

Anotación por entradas

Boston . . . . . . 000 000 011—2
Pittsburgh . . . . 011 202 00x—6

SUMARIO

Twt base hits: Grantham, Richbourg Traynor, Bell, E. Smith, (2); Dawson (2). Sacrificios: Adams. Sacrifice fly: Traynor. Doble plays: R. Smith a Farrell a Burrus; Traynor a Adams a Grantham. Bases por bolas: a R. Smith 1, a Dawson 4, a Miljus 1. Struck out: por R| Smith: 1; Delaney 1; Miljus 1. Quedados en bases: Boston 8, Pittsburgh 8. Pitcher ganador: Dawson. Perdedor: R. Smith. Umpires: McCormick, Magee y Klem. Tiempo del juego: 1:47. Presenciaron el juego: 10.000 fanáticos.

Liga Internacional

Vencieron los Clubs Jersey City, Toronto, Buffalo y Montreal

A continuación damos los resultados de los juegos que se efectuaron ayer en el circuito de la Liga Internacional. El match de Newark y Toronto fué un verdadero duelo de pitchers. El Jersey City cogió los mangos bajitos con el Rochester, a cuyos lanzadores les propinó una buena paliza, haciéndoles carreras en casi todos los innings.

He aquí la anotación por entradas, hits y errores de los cuatro desafíos:

		C.	H.	E.
Jersey City	011 124 301—13	17	4	
Rochester	110 100 210— 6	9	1	

Baterías: Shoffner, Bagby y Head; Keen, Irvin, Schelberg y Marrow.

		C.	H.	E.
Newark	000 000 000—	0	2	2
Toronto	000 001 00x—	1	8	0

Baterías: Brennan y Skiff, Jenkins —Collins y Philips.

		C.	H.	E.
Baltimore	100 000 100—	2	8	5
Buffalo	001 000 03x—	4	7	0

Baterías: Cantrell y Dixon; Mangum, Stryker y Pond, Barnes.

		C.	H.	E.
Reading	102 000 010—	4	7	1
Montreal	000 004 21x—	7	9	2

Baterías: Wisner, Harrison, Seibold y Lake, Sengstock; Shawkey y Daly.

GEORGE COURTNEY Y RED UHLAN HAN TERMINADO SU TRAINING AYER

CHICAGO, mayo 5. UP. George Courtney y Red Uhlan, los dos principales adversarios en el programa de boxeo del lunes, terminaron hoy su training.

Courtney, quien se ha anotado 29 k.o. en sus últimas 52 apariciones en el ring, ha estado trabajando con sparring zurdos, porque Uhlan lo es. El ganador de la pelea tendrá un bout con Dave Shade, el gran californiano.

EN VIBORA PARK

Esta tarde comenzará con toda pompa el campeonato de base ball amateur de la Liga Inter-social, joven circuito que últimamente ha tomado gran arraigo entre nosotros.

Se efectuará un interesantísimo doble header en el que competirán los cuatro clubs que a juicio de los que siguen de cerca esa liga, serán los llamados a discutir el championship de 1928.

En el primer turno del programa, a la una y media, jugarán los teams Hermanos Maristas vs Vasallo Barrinaga, y después, a las cuatro, Teléfonos vs Dependientes, siendo muy probable que en este último game se vean frente a frente los famosos lanzadores Picazo y Pedrito Ruiz.

La entrada a los juegos costará solamente treinta centavos.

Bucky Harris Jugó la Segunda Base y su Team Venció 6x5

Ni Hadley ni Wiltse pudieron terminar el juego en el centro del diamante

WASHINGTON, mayo 5. (UP).—El Washington Senadores se anotó hoy su segunda victoria sobre el San Luis Browns con anotación de seis por cinco. Hadley, del Washington, y Wiltse, del San Luis, fueron los lanzadores que comenzaron el juego, pero ninguno de los dos pudo resistir la jornada completa.

Bucky Harris jugó la segunda por los Senadores, y Grant Gillis sufrió la fractura de la nariz durante el desafío.

SAN LUIS

	V.	C.	H.	O.	A.	E.
Mc Neely, rf.	3	0	2	0	0	0
O'Rourke, 3b.	5	0	2	1	1	0
Manush, lf.	5	0	0	3	0	0
Schulte, cf.	4	0	1	2	1	0
Kress, ss.	4	1	2	4	3	0
Blue, 1b.	3	0	0	8	3	0
Brannon, 2b.	4	1	1	1	4	0
O' Neill, c.	1	1	1	2	0	0
Schang, c.	1	1	1	2	0	0
Wiltse, p.	2	1	1	1	1	0
Crowder, p.	0	0	0	0	0	0
Strudy, (1)	1	0	1	0	0	0
Beck, p.	0	0	0	0	0	0
Streleki, p.	0	0	0	0	0	0
Mullen, (3)	1	0	0	0	0	0
Stewart p.	0	0	0	0	0	0
Totales	34	5	12	27	13	0

Bateó por Wiltser en el 7o.
Bateó por Streleki en el 8o.

WASHINGTON

	V.	C.	H.	O.	A.	E.
West, cf.	5	0	0	0	0	0
Rice, rf.	5	2	3	2	0	0
Judge, 1b.	3	1	1	11	2	0
Barnes, lf.	2	1	1	2	1	0
Bluege, 3b.	4	2	3	0	4	0
Ruel, c.	3	0	2	4	1	1
Harris, 2b.	2	0	0	7	3	0
Hayes, ss.	4	0	2	0	5	0
Hadley, p.	3	0	0	1	1	0
Braxton, p.	1	0	1	0	0	0
Totales	32	6	13	27	17	1

Anotación por entradas:

San Luis . . . . 002 000 120—5
Washington . . . 020 110 20x—6

SUMARIO:

Two base hits: Rice, Schulte, Brannon. Three base hits: Hays. Bases robadas: O'Rourke, Rice. Sacrificios: McNeely (2); Harris, Barnes. Doble plays: Hayes a Harris a Judge. Brannon a Kress a Blue. Schulte a Blue a Kress. Blue a Kress a Blue. Bases por bolas: a Hadley 3; a Crowder 2; a Braxton 1. Struck out: por Wiltse 2; por Hadley 3; por Beck 1: por Streleki 1. Acumuladores: O'Rourke 2; Ruel 1; Hayes 1; Harris 1; Barnes 1; Bluege 2; Brannon 1; Schang 1.

ARBITROS PARA HOY

El Colegio Nacional de Arbitros nombró ayer los oficiales que han de actuar en los juegos que se celebrarán esta tarde en el 'Campo Armada'.

Félix de Castro, fué designado para actuar en el match de Athletic y España.

Joaquín Montaner actuará en el encuentro de Baleares y Olimpia, y lo ayudarán en las líneas Ché Genaro y José Llano.

En el partido de Hispano y Deportivo de Camagüey debutará el árbitro asturiano que se encuentra entre nosotros hace aproximadamente un mes, nos referimos al señor Avelino Vigil. Tendrá de colaboradores a los señores José Alvarez Hevia y Pablo Korach.

AL MARGEN DE LOS JUEGOS DE AYER

Cuatro juegos se decidieron hoy por una carrera en las ligas mayores. Los Atléticos, los Senadores, los Indios y los Robins, ganaron por ese margen. Los Yankees y los White Sox del Chicago, jugaron ante 40.000 espectadores en el Stadium de los Yankees, ganando los campeones del mundo con score de 7 a 0. George Pipgras pitcheó de manera soberbia, no permitiendo más que seis hits y ponchando a ocho bateadores.

Los indios del Cleveland saltaron por encima de los atléticos, derrotando los Reds Sox del Boston con anotación de 5 a 4. Johny Hodapp, tercera base del Cleveland dió dos jonrones.

Ty Cobb y Tris Speaker condujeron a los Atléticos a una victoria de 6 a 5 sobre los Tigres del Detroit. El jonron de Speaker con Cobb en base en el octavo valió la carrera decisiva.

Los Senadores del Washington vencieron a los Browns del San Luis en los últimos innings por score de 6 a 5. Los Browns utilizaron cinco pitchers tratando de contener a los Senadores, quienes dieron trece hits.

Con cuatro jugadores regulares fuera del juego, los gigantes del Nueva York fueron vencidos hoy por los Reds del Cincinnati 11 a 3. Los Reds dieron a Henry, Cantwell, Nichols y Walker diecisiete hits. Andy Cohen, Bill Terry, George Harper y Lefty O'Doul estuvieron asusentes del line up gigante. Cohen y Terry están padeciendo de influencia, mientras O' Doul tiene una lesión en un tobillo y Harper una lesión en un pie.

Los Robins se encuentran a un juego del primer lugar en virtud de la derrota que infligieron a los Cardenales del San Luis, 3 a 2, contribuyendo a ella los jonrones de Bisonnette y Riconda. El quinto jonrón de Bisonnette se registró con Bressler en base. High contribuyó a hacer dos carreras cardenales con un jonron y un single.

Charley Root ganó su primer juego de la temporada pitcheando por los Cubs del Chicago que ganaron 5 a 1 a los Phillies. Root no permitió hacer carreras hasta el octavo, recibiendo sólo seis hits.

Por haber derrotado a los Braves del Bostos 6 a 2, los Piratas del Pittsburgh avanzaron al cuarto lugar.

En el Octavo Acto los "Atléticos" les Ganan a los Tigres

El veterano Tris Speaker disparó un cuadrangular y un tubey e hizo tres carreras

FILADELFIA, mayo 5. (UP).—Los Atléticos derrotaron hoy a los Tigres del Detroit con score de 6 a 5.

Tris Speaker pagó un dividendo a Connie Mack cuando mandó la bola sobre la cerca de right field, con el veterano Cobb en las almohadillas.

Moriarity utilizó dos pitchers en su empeño por empatar la presente serie.

Harry Heilman fué la estrella al bate por los Tigres. Su jonrón sobre el right field fué uno de los más duros batazos que se ha registrado esta temporada en Shibe Park.

Score:

DETROIT:

	V.	C.	H.	O.	A.	E.
Tavener ss	4	0	1	3	1	0
Mc Manus 1b	3	2	1	7	1	0
Rice cf	4	0	1	5	0	0
Heilmann rf	5	1	2	2	0	0
Gehringer 2b	4	1	2	0	4	0
Fothergill lf	4	1	1	0	0	1
Warner 3b	3	0	0	1	1	0
Woodall c	3	0	1	5	1	0
Gibson p	1	0	0	0	1	0
Vangilder p	2	0	0	1	0	0
Hargraves (1)	1	0	0	0	0	0
Easterling (2)	1	0	0	0	0	0
Wingo (3)	0	0	0	0	0	0
Totales:	35	5	9	24	9	1

(1) Bateó por Warner en el noveno.
(2 Bateó por Woodall en el noveno.
(3) Bateó por Vangilder en el noveno.

FILADELFIA:

	V.	C.	H.	O.	A.	E.
Bishop 2b	5	0	2	3	2	1
Cobb rf	5	2	2	3	0	0
Speaker cf	4	3	2	3	0	0
Hauser 1b	3	0	0	6	0	0
Cochrane c	4	0	2	9	0	0
Miller lf	3	0	1	1	0	0
Hale 3b	4	1	2	2	2	0
Boley ss	5	0	1	0	0	0
Walberg p	3	0	0	0	3	0
Haas (4)	1	0	0	0	0	0
Powers p	0	0	0	0	0	0
Totales:	37	6	12	27	7	1

(4) Bateó por Walberg en el 8o.

ANOTACION POR ENTRADAS:

Detroit . . . . 020 001 110 —5
Filadelfia: . 110 200 02x —6

SUMARIO:

Empujadores de carreras: Cochrane 1, Heilmann 2, Fothergill 1, Bishop 1, Woodal 1, Gehringer 1, Speaker 2, Deal Ball Hauser. Two base hits: Speaker, Cobb, Rice, Fothergill, Woodall, Miller. Three base hits, Gehringer, Cochrane. Homeruns: Heilmann, Speaker. Sacrifice hits: Warner, Heilmann. Bases por bolas: de Gibson 4, Walberg 1, Powers 1. Doubles: Warner a Woodall a Tavener; Walberg a Bishop a Hauser. Struck out: por Gibson 2, Walberg 6, Powers 1. Umpires: Ormsby, Guthrie y Hildebrand.

Tiempo del juego: 2:10.

Pipgras Blanqueó a los Cubs Dejándolos en 6 Hits Aislados

Solamente en tres innings le dieron skun a los Yankees de Miller Huggins

YANKEE STADIUM, N. Y., Mayo 1. (UP).—George Pipgras dió hoy una lechada a los White Sox, venciendo los Yankees por score de 7 a 0.

Pipgras solo permitió seis hits y estrucó a ocho bateadores, dando cinco bases por bolas.

Tres de las carreras Yankees se hicieron con la ayuda de sacrifice fly, dos por Meusel y una por Gehrig.

Score:

CHICAGO

	V.	C.	H.	O.	A.	E.
Cissell ss.	5	0	1	2	3	0
Clancy 1b.	3	0	0	7	2	1
Reynolds rf.	3	0	1	1	0	0
Metzler cf.	4	0	1	3	0	1
Falf lf.	2	0	0	2	0	0
Barrett 2b.	4	0	2	0	1	0
Kamm 3b.	3	0	0	3	0	0
Mc Curdy c.	4	0	1	4	0	0
Blankenship p.	3	0	0	0	1	0
Hunnefield (1)	1	0	0	0	0	0
Totales	32	0	6	24	11	2

(1) bateó por Blankenship en el 9o.

NEW YORK

	V.	C.	H.	O.	A.	E.
Combs cf.	5	1	4	3	0	0
Koenig ss.	4	2	2	1	2	0
Ruth rf.	3	1	0	1	0	0
Gehrig 1b.	3	0	1	8	1	0
Meusel lf.	2	1	1	1	0	0
Lazzeri 2b.	4	0	0	0	1	0
Dugan 3b.	4	0	2	0	1	0
Grabowski c.	4	2	3	8	1	0
Pipgras p.	4	0	0	1	2	0
Totales	33	7	13	27	8	0

ANOTACION POR ENTRADAS

Chicago . . . . . . 000 000 000—0
New York . . . . . 300 113 01x—7

SUMARIO

Empujadores de carreras: Gehrig, 1; Meusel, 2; Dufan, 1; Combs, 1; Koenig, 1: Two bases hits: Meusel, Gehrig, Bases robadas: Metzler. Sacrifices: Gehrig, Meusel 2. Doubles: Blankenship a Cissell a Clancy; Grabowski a Koenig; Blankenship a Clancy a Kamm. Quedados en bases New York 8; Chicago 10. Bases por bolas a Pipgras 5; Blankenship 3. Struck out: por Pipgras 8, Blankenship 4. Wild pitcher: Pipgras. Umpires: Geisel y Campbell. Tiempo del juego 2.06.

CAMPOLO VS. MONTE MUNN

BUENOS AIRES, Mayo 5.—(U.P.) —Victorio Cámpolo aspirante argentino a los honores del heavy weight suramericano, luchará con el heavy weight Monte Munn el 19 de Mayo. Cámpolo saldrá para los Estados Unidos en breve.

RESULTADO DE LOS JUEGOS DE AYER EN LAS GRANDES LIGAS

LIGA NACIONAL

Brooklyn 3; San Luis 2.
Cincinnati 11; New York 3.
Chicago 5; Filadelfia 1.
Pittsburgh 6; Boston 2.

LIGA AMERICANA

New York 7; Chicago 0.
Filadelfia 5; Detroit 5.
Washington 6; San Luis 5.
Cleveland 5; Boston 4.

	N. Y.	Bro	Cin	Pitts	S. L.	Chi	Bos	Fila	Gan	Ave
N. Y.		3	1	0	0	0	4	2	10	667
Bro	0		0	0	1	0	3	6	10	588
Cin	1	0		2	5	4	0	0	12	571
Pitt	0	0	3		0	5	2	0	10	526
S. L.	0	0	2	4		3	0	0	9	474
Chi	0	0	3	2	4		0	1	10	455
Bos	2	2	0	1	0	0		2	7	412
Fila	2	2	0	0	0	0	1		5	313
Pdos.	5	7	9	9	10	12	10	11	73	

	N. Y.	Fila	Cle	S. L.	Was	Det	Chi	Bos	Gan	Ave
N. Y.		2	0	0	5	0	2	4	13	765
Fila	2		0	0	1	2	0	5	10	714
Cle	0	0		3	0	6	4	1	14	636
S. L.	0	0	4		0	4	4	0	12	522
Was	1	2	0	2		0	0	3	8	471
Det	0	0	2	3	0		4	0	9	375
Chi	0	0	1	3	0	3		0	7	333
Bos	1	0	1	0	3	0	0		5	278
Pdos.	4	4	8	11	9	15	14	13	78	

LOS JUEGOS PARA HOY

Liga Nacional

Brooklyn en San Luis (doble).
Filadelfia en Chicago
New York en Cincinnati

Liga Americana

Boston en Detroit
Chicago en New York
San Luis en Washington

M.E.C.D. 2016

El "Gavilán" con Jorrín al Timón Venció en el Segundo Día de Regatas

DE AJEDREZ

Tercera y cuarta partida del match Capablanca Versus Alekhine, celebrado en Buenos Aires en Septiembre, Octubre y Noviembre de 1927.

TERCER JUEGO

Apertura Peón Dama.

Capablanca —	Alekhine
Blancas	**Negras**
1.—P4D	CR3A
2.—CR3A	P3CD
3.—P3CR	A2C
4.—A2C	P4AD
5.—00	PxP
6.—CxP	AxA
7.—RxA	P4D

Es difícil de entender las maniobras del ruso en la apertura. Al jugar así crea una seria debilidad en el flanco de la dama, mientras el del rey carece de desarrollo, de todo lo cual se aprovecha Capablanca para obtener la ventaja.

8.—P4AD	P3R
9.—D4T,ch	D2D
10.—C5C	

Un golpe certero. Desde este momento el cubano es dueño de la situación. Está amenazando C7A ch.

10.—	C3AD
11.—PxP	PxP
12.—A4AR	TIA
13.—TIA	A4A

Parece lo mejor. El blanco amenazaba: 14:— C7A,ch, TxC; 15: AxT, DxA; 76: TxC, Si 13:.... C2R; 14: C6D, ch, etc. Si 13:..... C4T ó C; 14: TxT,ch, seguido de C6D,ch.

14.—P4CD	AxPC

Ahora CxP no respondería a las necesidades del momento a causa de C6D, ch, etc.

15.—TxC	TxT
16.—DxA	

El cubano obtiene ventaja material. Todavía el juego hay que ganarlo, lo que hace Capablanca de manera espléndida.

16.—	C5R
17.—CZD	CxC
18.—DxC	00
19.—TID	T4A
20.—C4D	TIR
21.—C3C	TD1A
22.—P3R	D5T
23.—DxP	T7A
24.—T2D	TxPT
25.—TxT	DxT
26.—D6A	TIAR
27.—C4D	RIT
28.—A5R	P3A
29.—C6R	TICR
30.—A4D	

La generalidad de los críticos opinan que Capablanca perdió el primer juego por la falta de relación entre sus jugadas.

En esta partida ,sin embargo, un perfecto plan y completa unión en sus movimientos.

30.—	P3TR
31.—P4T	D8C

Dando al blanco la oportunidad de terminar bonitamente, pero el ruso no tiene, en verdad, nada práctico que hacer, sino rendirse.

32.—CxP	D3C

Si RxC; 33: DxP,ch, R2T; 34: D7A,ch, seguido de mate; y si TxC, 33: DxP, D2T; 34: D8A,ch, D1C; 35: AxT,ch, etc.

33.—P5TR	D2A
34.—C5A	R2T
35.—D4R	TIR
36.—D4A	

Un crítico americano analizando este final exclamó al llegar a este momento: "Every move a picture III.

36.—	D1A
37.—C6D	T2R
38.—AxPA	DIT,ch.
39.—P4R	T2CR
40.—AxT	RxA
41.—C5A,ch	R2A
42.—D7A,ch.	Se rinde.

Esta partida es un bello ejemplo de como se "gana un juego ganado", que algunas veces es algo muy difícil y hasta peligroso.

CUARTA PARTIDA

Apertura Peón Dama.

Alekxine	Capablanca.
Blancas.	**Negras.**
1.—P4D	CR3A
2.—P4AD	P3R
3.—CD3A	P4D
4.—A5C	A2R
5.—P3R	00
6.—C3A	CD2D
7.—TIA	P3A
8.—P3TD	P3TD
9.—D2A	TIR
10.—A3D	P3T
11.—A4A	PxP
12.—AxPA	P4CD
13.—A2T	A2C
14.—00	

Debió considerarse C5R

14.—	P4A
15.—PxP	CxP
16.—TRID	D3C
17.—A5R	TD1A
18.—D2R	CD5R
19.—A4D	A4A
20.—CxC	AxA
21.—CxA	AxC
22.—AIC	TxT
23.—TxT	AxA
24.—TxA	T1AD
25.—DIR	D2A
26.—P3T	C5R
27.—C2R	

El ruso juega muy cautelosamente y aparentemente se inclina a simplificar la posición.

27.—	D4R
28.—TIA	TxT
29.—DxT	D4AD
30.—DxD	CxD

Con este cambio el negro obtiene una ligerísima ventaja.

31.—C4D	RIA
32.—P4CD	C5T
33.—RIA	C3C
34.—C3C	C5A
35.—C5A	CxP
36.—CxP	R2R
37.—R2R	R3D
38.—R3D	

Cuya ligerísima ventaja consiste en que ahora, teniendo ambos una posición simétricamente igual, le toca jugar al negro. Por tanto la ventaja de Capablanca es puramente técnica y posiblemente insuficiente para ganar.

38.—	C5A
39.—C5A	P4A
40.—R3A	R4D
41.—C6T	R3D
42.—C5A	C3C
43.—C3D	P4R
44.—R3C	C5A
45.—R3A	R4D
46.—C5A	C3D
47.—R3D	P4C
48.—C6T	P5R,ch
49.—R3A	R3A

TABLAS

Oscar Tenner, famoso amateur del Manhattan Chess Club, sugirió P5A para el turno 49 de las negras, con ventaja para el cubana, entendiendo que la posición del blanco es extremadamente difícil de defender.

En análisis posteriores Capablanca ratificó las tablas.

Evelio BERMUDEZ.

INTERESANTE

Habana, septiembre 9 de 1924

Dr. Arturo C. Bosque.
Habana.

Muy distinguido doctor:

Tengo verdadera satisfacción en comunicarle que he estado usando por espacio de cinco meses su famosa PEPSINA Y RUIBARBO BOSQUE, a la cual le debo la completa curación de mi mal estomacal.

Puede hacer de ésat el uso que crea conveniente.

De usted afectísimo,

Rafael O. García.

La PEPSINA Y RUIBARBO BOSQUE es inmejorable en el tratamiento de la dispepsia, gastralgias, diarreas, vómitos, gases, neurastenia, gástrica y, en general, en todas las afecciones del aparato digestivo.

JOHN KLUCK ROMPIO EL RECORD DEL LANZAMIENTO DEL PESO DE 12 LIBRAS

LOS ANGELES, mayo 5. UP. — John Kluck rompió el record mundial de lanzamiento de peso de doce libras, lanzándolo a 58 pies y 7 y media pulgadas. La proeza fué realizada en una exhibición del Club Atlético de Los Angeles.

La marca anterior era de 57 pies tres pulgadas, hecha por Ralph Rose.

NUEVO RECORD MUNDIAL PARA LAS 175 YARDAS

DENVER, Estado de Colorado, mayo 5. (UP).—Ed Haynes, estrella de track de la Universidad de Denver, hizo hoy un nuevo record mundial para las 175 yardas, disminuyendo en un quinto de segundo el actual.

Haynes hizo la distancia en 17 segundos y un quinto. Charley Paddock había hecho el record anterior.

LA VERBENA DEL CLUB DEPORTIVO DE LUYANO

Aumenta cada día más la animación que existe por asistir a la lucida verbena que tendrá efecto el 26 de mayo en ésta Sociedad, en sus hermosos salones de Segunda y Avenida Meireles.

Brillante, excepcional bajo todos sus aspectos, promete resultar esta gran verbena, que viene organizándose por la iniciativa del bello comité de damas, que es el alma mater de ésta Sociedad, para confeccionar fiestas elegantes.

Dicho comité de damas se empeña en que no falte en éste acto ningún aliciente, para que resulte la fiesta social más brillante que de ésta índole se hayan celebrado en ésta barriada.

Pedro Muñiz CARRERA.

PALOMAS MENSAJERAS CONTRA SANDINISTAS

NUEVA YORK, mayo 5 (UP) —Algunas de las palomas mensajeras que vuelan sobre Nueva York transportan opio y otras drogas en forma de contrabando destinado a los narcómanos según descubrieron hoy los agentes federales. Se han hecho cuatro detenciones de individuos en un esfuerzo para acabar con el sindicato.

Se ha sabido también que los directores de la cuadrilla que explotaba el sistema tenía una organización de órdenes postales, cubriendo todos los Estados Unidos, y que los empleados de correos y tal vez algunos pilotos del servicio postal aéreo participaban en la distribución de las drogas.

La policía se incautó de media docena de palomas mensajeras, con cincuenta mil pesos en narcóticos, una larga lista postal y otras pruebas peligrosas.

MUERE UN OBISPO EN VIAJE A ROMA

LIMA, mayo 5. UP. Monseñor Serafín Jimeno, ex-nuncio apostólico en el Perú, falleció a bordo del vapor Orazio, estando en viaje a Roma, según ha informado un radiograma recibido de la Isla Barbados. El nuncio había estado anteriormente en México.

DOS GEMELOS POR CUARTA VEZ

ST. PETERSBURG, Ontario, mayo 5. (SR)—La señora Peter de Carlo, vecina de esta ciudad canadiense, ha aumentado su familia por cuarta vez con dos gemelos, teniendo un total de diez y seis hijos de los cuales viven diez. En todos los casos han sido una niña y un niño.

LA ASOCIACION DE PINTORES Y SUS CONFERENCIAS

La primera se celebrará el día 31 del mes actual, haciendo uso de la palabra el Dr. P del Río

La prestigiosa Asociación de Pintores y Escultores ha organizado una interesante serie de conferencias, que se efectuarán en su local social de Neptuno número 38, a partir del 31 del presente mes. Ocuparán la tribuna de la benemérita institución en ese día el doctor Pastor del Río, que disertará acerca de "Protección a las Artes y las Letras" y el señor Armando Maribona, que tratará de "El sentido de la línea". En sucesivos turnos hablarán el doctor Eduardo Sánchez de Fuentes, sobre música cubana; el señor Ernesto López Rovirosa, Catedrático de la Universidad, sobre Arquitectura, y el doctor Juan J. Remos, sobre un tema literario sugestivo. Otras distinguidas personalidades de nuestra intelectualidad consumirán turnos respectivos. Conciertos de música cubana amenizarán algunos de estos actos, para asistir a los cuales no se requiere invitación.

El Gavilán con Gorrín al Timón Fué Vencedor en la Regata de Star Class que se Celebró Ayer en Cienfuegos

Dos protestas se presentaron, una contra el Gavilán por acariciar una boya, otra con el Aurrerá IV, del que se dice no dió paso al Delfín que tenía derecho de ruta.—Peter Pan fué el primero en tocar boya y hasta ahora el único descalificado

CIENFUEGOS, mayo 5— DIARIO DE LA MARINA, Habana. (Por Telégrafo)—Nunca se ha sentido mayor entusiasmo que este año por los sports náuticos en la Perla del Sur. El Campeonato de Star Class de Cuba se está discutiendo con enorme interés y no menos pericia por los yachtmen visitantes de esa ciudad capitalina y los locales, por la inmensa y alegre lobería criolla que tanto gusta de los sports de agua y especialmente del de la vela.

En la regata inicial del viernes se anotó un brillantísimo triunfo el Aurrerá IV con Miguel de Sena al timón y figlameando en lo alto del tope las sedas del Miramar Yacht Club y la insignia de la Asociación Internacional de los Star Class. Quince fueron los balandros que con mar tranquila y un viento muy del caso, como para que los trapos no se quedaran a colgajo, se hicieron en demanda de la primera boya del triunguelo en aguas de Revienta Cordeles.

La competencia de los pequeños y graciles veleros resultó en extremo emocionante, teniéndose que retirar solamente un barco, el Aurrerá II, de la matrícula del Cienfuegos Yacht Club y llevando de piloto al señor Darío Méndez, presidente del Club, y de grumete al insumergible Torralba. La rotura de un obenque fué el motivo de la retirada.

El Aurrerá IV, como digo anteriormente, se calzó la victoria del primer día, en segundo lugar el Elen II, el Gavilán, tercero, Caribe en cuarto lugar y así llegar hasta al número catorce de los contendientes. Pero hoy la cosa fué distinta, le tocó ocupar el primer peldaño al campeón del pasado año, al Gavilán, siendo segundo el Aurrerá IV, aunque se ha de determinar en junta del Tribunal de Regatas la protesta presentada contra el Gavilán, del que se alega tocó su grumete una boya con las manos, que de probarse será descalificado, dándosele el primer lugar de esta regata al Aurrerá IV. También se protesta contra el Aurrerá IV, se basa esta protesta en que el patrón del Delfín pidió derecho de ruta, el que no pudo conceder aquél por no tener el aire suficiente para rendir la maniobra encontrándose al ceñir la boya, por lo que esta protesta no ha de encontrar apoyo. Si el Gavilán no es descalificado, se encuentra entonces empatado en el primer lugar con el Aurrerá IV en 28 puntos cada uno. Para la regata de hoy existe igual entusiasmo que para las anteriores, lo que informaré detallamente por este medio. El resultado de la regata de esta tarde es la siguiente:

	Tiempo	
1o. Gavilán	2.19 m	28 pts
2o. Aurrerá IV	2.19.1|2	29 pts
3o. Aurrerá II	2.20	13 pts
4o. Caribe	2.20.1|5	24 pts
5o. Guincho	2.20.1|2	21 pts
6o. Lí. II	2.20.3|5	24 pts
7o. Delfín	2.21	16 pts
8o. Luisa	2.22	16 pts
9o. Canopus	2.24	11 pts
10o. Mara	2.25	12 pts
11o. Almendares II	2.26	16 pts
1o. Coco	2.27.1|2	6 pts
13o. Resbaloso	2.28	12 pts
14. Cuca	2.30	7 pts

Simón, corresponsal.

Vicentini Vs Jackson

El boxeador chileno declaró que se encuentra en las mejores condiciones

LIMA, mayo 5 (UP).—Luis Vicentini, peso ligero chileno, declaró esta noche aquí que se encuentra en las mayores condiciones posibles para su pelea de mañana, con Dinamita Jackson, en esta capital.

—Estoy en condiciones excelentes y confiado de triunfar sobre Jackson —dijo Vicentini—Por consiguiente, estoy dispuesto a hacerle frente a cualquier boxeador de Sur América, especialmente Luis Rayo.

Vicentini agregó que volverá a los Estados Unidos cuando termine su excursión por Sur América, que probablemente tardará dos meses.

Por su parte Dinamita Jackson tiene plena confianza en su triunfo, diciendo que eso no quiere decír que no aprecie en lo que vale a su rival, sino que está resuelto a hacer todo lo posible por ganar.

EN EL SUMMER-CASINO JAI-ALAI

MUY CONCURRIDA LA TERCERA BRILLANTE FUNCION

Paco Menor y Buendía, dejaron en el primero en 22 a Esquivel y José Antonio.—En el segundo vencieron Epifanio y Mir. Pistón y Trecet quedaron en 25.—La primera quiniela, Iturrino, y la segunda, Segundo

DESPUES DE UNA HORA DE VALIENTE PELOTEO GANARON EL FENOMENAL URIA Y SEGUNDO

No volvimos al Frontón del elegante Summer Casino Jai-alai. Perdimos el tren rápido y la guagua ondulante y señorial que cobra una peseta a tocateja y como no tenemos aún por ideal la muerte en "La Ideal" y tenemos un pánico horrendo a que una "Precisa" practicase nuestra muerte instantánea, nos quedamos en la Habana, dándonos fresco, Malecón arriba y Malecón abajo. Pero como yo tengo en el señorial Casino Summer mi activo corresponsal, cuando supuse que todo había terminado en el palacio de las mil y pico de noches, hechémano al bejuco telefónico y el corresponsal cantó más clarificado que un clarinete.

—¿ Qué hubo?

—No hubo nada: la mar de gente bien; todo esplendor y gracia; todo delirio y alegría; un lleno sofocante; un oro que marea; un mujerío en el Keno, en el Cabaret, y en el jardín bosque, que alucina; todo estupendo. Y la cancha abarrotada de fanáticos, que como es sábado me huelen a fanáticos botarates. Pasó el himno; tan grave y profundo como siempre; le saludamos al pasar; fuese y salieron los cuatro chicos, peloteantes del prólogo; lo pelotearon muy bien; con buenas rachas y mejores empates; lo ganaron los azules Paco Menor y Buendía. Los blancos, Esquivel y José Antonio, llegaron a las bravas de 22. Ovación.

La primera quiniela sencilla se la llevó Iturrino y la segunda, de combinación; Iturrino y Guezala; Iturrini sólo pagó con $.40. Iturrino con Guesala: doce pesos. No chupó nada el corresponsal.

—Continúe su señoría.

—En el segundo, de treinta tantos, después de un enorme y accidentado peloteo, se lo llevaron los azules Epifanio y Mir, que dejaron en 26 a Pistón y Trecet en el tanto 26. Hicieron derroche destreza y gallardía las dos parejas de muñecos.

—Continúe.

—La segunda quiniela sencilla, se la llevó Segundo: que pagó con 2.80, y la de combinación Segundo y Hernando; que pagaron con $8.40. Las dos fueron reñidas con estupendas agallas. Varias ovaciones.

—Continúe.

Pelotearon el gran fenomenal, de treinta tantos, los blancos, Uria y Segundo, contra los azules, Iturrino y Gárate. Y como las dos parejas son de las fenomenales sin coba; chiquitos que juegan muy bien a la pelota, pues después de una hora de peloteo bravo y abrumador, lo ganaron los dos blancos, dejaron a los azules, en el tanto veintitres. Una magnífica hora de peloteo. Segundo es un Navarrete chiquito y en cuanto de el estirón un Navarrete grande.

Hoy peloteo por la tarde y peloteo por la noche.

Scott Peleará con Roberti en un Bout en el M. S. Garden

NUEVA YORK, mayo 5. UP. El próximo viernes se celebrará en Madison Square Garden una gran fiesta de boxeo a beneficio del Hospital del Bronx.

Phil Scott, heavy campeón de Inglaterra y Roberto Roberti, pelearán en el bout de diez rounds. Pierre Charles, belga, y Arthur De Kuh, italiano, pelearán en un semi-final de diez rounds.

En los otros bouts de diez rounds se enfrentarán Rudi Wagner, un alemán que llegó recientemente a los Estados Unidos, y Big Boy Petersen, de Nueva Orleans, así como Johnny Grosso y George La Rocco, que cambiarán golpes por tercera vez.

Los ganadores de estas peleas ganarán lugares en las peleas preliminares del bout Tunney-Heeney. Aunque Scott es un favorito, siete a cinco, en su bout, Roberti es considerado como el mejor heavy en el programa. Es un italiano que solo tiene 24 años de edad, peso 218 libras y tiene una estatutra de seis pies 3 pulgadas y tres cuartos. Poco a poco ha ido escalando la mejor categoría de su división, y tiene muchas victorias en su haber.

Hasta ahora se sabe de 17 bouts en que ha participado, sin ninguna derrota. Antes de venir a los Estados Unidos posó en Italia como modelo de la Estatua del Soldado Desconocido Italiano.

ITUARTE Y UGARTECHEA DEJARON EN 16 A JUARISTI Y GUTIERREZ

A LA FUNCION DEL SABADO CONCURRIERON TODOS LOS AMERICANOS QUE GASTAN EL FEZ TURCOMAN

Con una arrogante tanda final ganaron el prólogo Urizar y Aristondo.—Aguiar y Casaliz en veinte.—Lucio y Berrondo dejaron en veinticuatro a Olazábal y Ugalde.—La primera quiniela, Hernandorena y la segunda, Juaristi

HOY, DOMINGO, LA BRILLANTE FUNCION EN EL JAI-ALAI

Y como el gran sábado popular, más popular en el viejo Jai Alai, que en ninguna parte, se descolgaron todos los buenos fanáticos de la Habana y su Comarca, y tras ellos todos los americanos rollizos que andan por estos mundos, tocados con el fez turcomán, pues para entrar en Concordia y Lucena por poquito hay trompadas, con nokeo y todo; tal fué el lleno que anoche apareció frente a la cancha, campo de cemento donde más y mejor se peloteó el deporte vasco en todo el mundo. Con los americanos rollizos estaban unas americanas, rubias, reidoras, estatuarias. El caos.

Y a la hora de todos los días a la misma hora, entraron en materia peloteante, los del prólogo, de veinticinco tantos, de blanco, Aguiar y Casaliz, contra los azules Urizar y Aristondo. Y tenemos una decena buenísima, con varios empates de los sobresaltante; en los demás, se desbordó Urizar peloteando como los torrentes, le secundó don Ramón de manera ruda y allí acabaron los dos blancos, que en una buena defensa, llegaron a los veinte, que fué mucho llegar. Un buen prólogo.

No cobramos la primera quiniela, que se llevó sin permiso de nadie, Hernandorena, y entramos en franquía con el segundo, de treinta tantos, que salieron a pelotear los blancos Olazábal y Ugalde, contra los azules, Lucio y Berrondo. Dos grandes rachas en la salida; un empate en dos; otro en cuatro y paren ustedes de contar. Pues Lucio, que estaba anoche lúcido y pegante y Berrando, que está que pide la credencial del pase a la primera categoría, desarrollando un juego portentoso, dominaron a los dos blancos, que aun estando valientes y bien no pasaron de las de San Juanito. Se peloteó mucho y bien.

Otra quiniela, la segunda, que se lleva Juaristi, y al gran partido final, con estas dos parejas pasás de fenomenales, de blanco Juaristi y don José el de La Grifa, contra los azules Ituarte y Ugartechea. Dos tandas bastante malas amenizadas con algunos bastonazos por par y par; iguales a seis y a ocho; se pone la cosa seria; pero sin llegar a fenomenal y se arranca Ugartechea, que habla ocho diomas y nadie le entiende, y desarrolla u pegan y un levantao, que espanta; toma parte en el espanto Ituarte bordando cosas y Juaristi espantado se descompone y don José el de La Grifa se aburre y se pone neurasténico. Y así los dos no hicieron más que dieciseis tantos. De manera que por parte de los blancos el partido malito; pero por parte de los azules muy bueno y algunas veces muy fenomenal; de todas maneras que no nos divertimos.

Será hoy domingo.

F. R.

SERA DE 8 AÑOS EL PERIODO PRESIDENCIAL

(Viene de la PRIMERA pág.)

Se levantó la sesión reuniéndose inmediatamente la Comisión de los quince en el Comité Parlamentario Liberal para terminar el dictamen, al cual falta el transitorio que fijará los términos de prolongación de mandatos.

LA REUNION SECRETA DE LOS QUINCE

Despues de la sesión plenaria se reunieron los Quince.

Esta asamblea reviste importancia porque en ella se va a resolver el acoplamiento.

Además, el Sr. Arístides Don ha presentado un proyecto que concede al Presidente de la República el derecho a disfrutar de un periodo extraordinario de ocho años, en lugar de los seis fijados en la Reforma.

La sesión es movida en extremo. Tanto que se entablan grandes debates en torno a lo propuesto por el Sr. Don.

Combaten el proyecto los señores Núñez Portuondo y Alvarez.

Molinet dijo que el caso debía consultarse al Presidente de la República antes de ser resuelto.

El señor Zubizarreta dijo que no era necesario puesto que la Constituyente es soberana.

Molinet abandona el salón. Le imita el señor Aróstegui.

Se suspende la asamblea durante media hora.

Al reanudarse continúa el debate sobre el proyecto Don en el que han colaborado los señores Pella, León y Capó.

El señor Núñez Portuondo se muestra irreconciliable. Al ponerse a votación, consigna su voto en contra.

Y por último se da por terminada la sesión.

EL DICTAMEN LA COMISION DE ESTILO

A las seis de la tarde terminaron los Quince sus labores.

Inmeditamente los señores Viriato Gutiérrez, Octavio Zubizarreta y Arístides Don, miembros de la Comisión de Estilo y encargados de redactar la ponencia, pasaron a las oficinas de la Cámara donde formularon el dictamen que ha de ser sometido a la consideración de la asamblea plenaria de la Constituyente, mañana lunes.

En esta tarea auxiliaron eficazmente a los comisionados los señores Casado, Reina, Roberts, Laniel, Fuentes y René Carles.

EL ACOPLAMIENTO

Hasta muy tarde en la noche la Comisión de Estilo estuvo trabajando para redactar el siguiente dictamen:

PERIODO DE OCHO AÑOS PARA EL ACTUAL PRESIDENTE DE LA REPUBLICA

De acuerdo con la moción aprobada anteriormente y que suscribe el Sr. Arístides Don, se verificarán elecciones el primero de Noviembre del año actual para un periodo extraordinario de ocho años.

La primera disposición transitoria del proyecto ha sido modificada con tal objeto en la forma siguiente: La primera elección que se efectue despues de la aprobación de esta Reforma, será en el año de mil novecientos veinte y ocho, para cubrir el cargo de Presidente de la República, y el primer periodo presidencial, de acuerdo con la Reforma aprobada del artículo 66, comenzará a contarse desde el dia 20 de Mayo de 1929.

Así pues, el General Machado que será electo por la voluntad unánime de todos los partidos políticos, el dia primero de Noviembre del presente año, cumplirá sus mandatos en el año de 1937.

LA PRORROGA PARA LOS SENADORES

En el dictamen se dice:

Los senadores electos en 1920 cesarán el primero de Abril de 1931.

Los senadores electos en 1924, cesarán el primero de Abril de 1935.

La prórroga para los senadores es de tres años.

LA PRORROGA PARA LOS RE PRESENTANTES

Respecto de la prórroga para los señores representantes, el dictamen dice así:

Los representantes electos en Noviembre de 1924, cesarán el primero de Abril de 1931.

Los representantes electos en Noviembre de 1926 cesarán el primero de Abril de 1933.

La prórroga para los representantes es de dos años.

GOBERNADORES, CONSEJEROS, ALCALDES, ETC.

Cesarán el 24 de Febrero de 1933 los Gobernadores, Consejeros Provinciales, Alcalde Municipales, Concejales y Miembros de Juntas de Educación, elegidos en primero de Noviembre de 1926, con excepción de los del término municipal de la Habana, por la creación del Distrito Central.

LOS SUPLENTES

Cesarán en la fecha señalada anteriormente el derecho a sustituir de los representantes, consejeros provinciales, concejales y miembros de las Juntas de Educación que sean suplentes.

SENADORES POR DERECHO PROPIO

El Presidente y el Vice Presidente de la República actualmente en funciones, pasarán, por derecho propio y por el término de seis años a ser Senadores.

LAS SEGUNDAS ELECCIONES SERAN EN 1930

La Comisión de los Quince acordó y así se hace constar en el dictamen que las primeras elecciones despues de las que habrán de verificarse en Noviembre del actual, serán el primero de Noviembre de 1930.

REPRESENTANTES POR SIETE AÑOS, SENADORES POR DOCE

En las elecciones que se efectúen el primero de Noviembre de 1930 los representantes serán electos por siete años y los senadores por doce.

Estas elecciones tienen para los representantes, carácter de extraordinarias porque se les concede un año más de los seis, que es el tiempo prefijado en el proyecto de Reforma. En lo adelante y a partir de 1937 las elecciones se verificarán cada tres ños, este término de tiempo se renovará el Congreso de la manera siguiente: Los representantes a la Cámara, por mitad cada tres años; y los senadores por mitad cada seis años.

NO HABRA ELECCIONES DE SENADORES POR AHORA

En el dictamen se aclara además, que, por ahora no se celebrarán elecciones de los nuevos senadores, los cuales como se sabe serán aumentados a razón de dos por cada provincia.

El sufragio para elegirlos se verificará en 1930.

LOS CONSEJEROS PROVINCIALES EN LA CAMARA

Ayer tarde volvieron a reunirse todos los Consejeros provinciales de la república, acordando aprobar la moción pinareña por su tendencia armonizadora de todas las tendencias políticas, recabar de los legisladores el proyecto de ley del Dr. Federico de la Cuesta equiparando los sueldos de los Consejeros, y, por último, gestionar de los Consejeros Provinciales voten créditos para erigir en cada ciudad un monumento a Carlos Manuel de Céspedes, mártir de San Lorenzo, con objeto de favorecer el arte nacional y dar oportunidad a nuestros escultores de revindicar el gusto artístico cubano adulterado por tanto estatuita fabricada en series en los talleres de Europa.

Fronton Jai-Alai

RESUMEN DE LA FUNCION DE ANOCHE

Primer partido a 25 tantos: Urizar y Aristondo, azules. Pagó la Mútua a $3.40.

Los blancos, Aguiar y Cazalis III, quedaron en 20 tantos.

Primera quiniela: Hernandorena.— Pagó la Mútua a $4.00.

Segundo partido a 30 tantos: Lucio y Berrondo, azules. Pagó la Mútua a $3.80.

Los blancos, Olazábal y Ugalde, quedaron en 24 tantos.

Segunda quiniela: Juaristi. Pagó la Mútua a $6.60.

Tercer partido a 30 tantos: Ituarte y Ugartechea, azules. Pagó la Mútua a $4.20.

Los blancos, Juaristi y Gutiérrez, quedaron en 16 tantos.

PROGRAMA OFICIAL PARA LA FUNCION DE HOY DOMINGO 6 DE MAYO A LAS 8 Y 15 P. M.

Pirmer partido a 25 tantos: Juanito y Llano, blancos, contra Hernández y Abando, azules. A sacar ambos del 9 1|2.

Primera quiniela a 6 tantos: Larrinaga; Arnedillo Menor; Ansola; Millán; Aristondo; Aguiar.

Segundo partido a 30 tantos: Hernandorena y Larrinaga, blancos; Millán y Ansola, azules. A sacar blancos del 10 y azules del 9 1|2.

Segunda quiniela a 6 tantos: Olazábal; Colín; Juaristi; Ituarte; Navarrete; Hernandorena.

Tercer partido a 30 tantos: Eguiluz y Navarrete, blancos; Colín y Ugartechea, azules. A sacar blancos y azules del 9 1|2.

Ferrocarriles Unidos de la Habana

SERVICIO EXTRAORDINARIO DE TRENES ELECTRICOS HASTA LA 1.00 A. M.	AL FRONTON DE LA PLAYA	CADA 20 MINUTOS DESDE ZANJA Y GALIANO

LA VIA MAS RAPIDA Y DIRECTA
LA ADMINISTRACION.

3720 5d-5

CERVEZA

TRADE MARK

NEGRA CLARA

DEPOSITO:
COMPAÑIA DISTRIBUIDORA DE CUBA, E. A.
TELEFONOS I-1037, A-2882

3689 alt 2d-6

EL SABADO 12 DE MAYO DIFINITIVAMENTE SALDRA

BILLIKEN

Semanario Satírico

Vocero de la Opinión Pública

Director: FELIX CALLEJAS

HUMORISMO Y GRACIA SIN SICALIPSIS

3737 1d-6

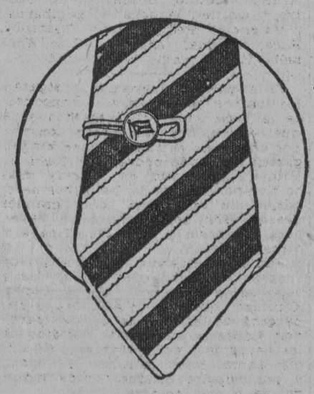

Sujetador de Corbata

práctico, bonito y elegante
Mantiene la corbata en la posición correcta.

Muy fácil de poner y de quitar.

De oro laminado y muy fina construcción

La bandera está artísticamente grabada.

SU CALIDAD LA MEJOR, PORQUE LO FABRICA

Krementz

El más acreditado fabricante de joyería para caballeros

3806 alt 5d-6

USE SIEMPRE

SANITUBES

Para EVITAR las ENFERMEDADES SECRETAS. Usado por la Marina y Ejército Americano y Cubano.

No haga experimentos á costa de su salud. Exija siempre SANITUBE y no acepte otra cosa aunque le digan *que es tan bueno como* SANITUBE.

SANITUBE se vende en todas las Droguerías y Farmacias de la República de Cuba. Pida folletos explicativos á la Agencia General en Cuba.

Zulueta 36½.---FARMACIA DR. ESPINO.---Habana

M.E.C.D. 2016

Las Selecciones en Almendares; Camagüey e Hispano en el Campo Armada

TOPICOS FUTBOLISTICOS A CARGO de PETER

EN ALMENDARES PARK

He aquí el programa para hoy en los terrenos de Cano y Linares:

—Infantiles de la Juventud Asturiana y Fortuna.

—Juventud Artemiseña y Combinado Templete-Juventud.

—Selecciones Juventud-Fortuna y Cataluña-Iberia.

Existe gran animación para el encuentro de estas selecciones, que es el tercero entre ellas, pues en los dos primeros se dividieron los honores, encontrándose empatados hasta en el goleaje. El team vencedores recibirá como premio trece medallas de oro que pasarán a poder de igual número de jugadores que han jugado en dichos partidos.

Los que vestirán jerseys de la letra gótica serán: Amador, Miró y Carlos Díaz; Valentín, Strauss y Mieres; Kramer, Candasu, Luhí, Colls y Gacha.

Y los que lucirán el maillot de los catalanes: Vidal, Maneiro, Japonés; Arenas, Janezzo y Borges; Miguel Calcerán, Torres, Galcerán II, Gonzalo y Panchito.

EN EL CAMPO ARMADA

A continuación va el programa de esta tarde en el campo del Deportivo Hispano América:

—Athletic y España.

—Olimpia y Baleares. (Este se reforzará con el Centro Gallego).

—Deportivo de Camagüey y Deportivo Hispano América, en match de revancha.

Los camagüeyanos pidieron el desquite con los **tigres** y con los **alacranes,** y al obtener un nuevo chance para medirse con el Hispano, pondrán toda la carne en el asador a fin de obtener la victoria para después procurar vencer también a los gallegos y ritornar vincittore a su **home.** Los camagüeyanos están alegres y confiados en su triunfo después que lograron vencer a los olimpistas en la noche del jueves.

Los Omnibus de la Habana saldrán del Parque Central, costado del Centro Asturiano, cada diez minutos. Además habrá como siempre, trenes especiales y el servicio de guaguas de La Zenaida y La Precisa.

Todos estos vehículos dejan al aficionado en la puerta del "Campo Armada".

Noticias y Comentarios

Es cierto, como dijimos en otra ocasión que **Manolo** Alvarez, gran futbolista que en sus tiempos fué y últimamente entrenador del Hispano, se encuentra en México.

A continuación publicamos la carta que nos envía refiriéndose precisamente a una nota que publicamos y en la que nos referíamos a él:

"México, abril 26 de 1928.

Sr. Pedro Fernández Alonso.

Cronista sportivo del DIARIO DE LA MARINA.—Habana.

Amigo "Peter".

En tus "Tópicos" del DIARIO fechado en 11 del actual, al comentar la despedida hecha en esa a nuestro común amigo Luqué de Serrallonga, hablas de que te han informado el que yo estoy en el "Real Club España", es cierto sí, pero aclaremos: soy simplemente un socio de número del mencionado Club, porque a la verdad, por aquello de que para muestra llega, basta y hasta sobra con un solo botón, decidí dar por terminadas mis andanzas sportivas y acogerme cual siempre hice, por siempre y para siempre, en los brazos matronales del Trabajo.

Soy actualmente y desde fecha 3 de febrero ppdo., cajero y tenedor de libros de la casa comercial de que reza el membrete de este papel en que tengo el gusto de escribirte—José Casas C—; tranquilo y satisfecho he dado al olvido todo lo que al foot-ball se refiere y que tanto me ha perjudicado, cual igualmente a los Clubs a quienes ofrecí y puse a su disposición mis energías de antaño; esto es, calmosa y pacientemente vamos tirando como diría el otro.

Me satisface el dirigirte estas cortas líneas ya que me aprovecho a la par para rogarte tus perdones para con mis culpas de no haberme despedido de tí cual era en mí natural y obligado, aun cuando no fuese nada más que para hacerte presente mi agradecimiento a las inmerecidas atenciones que para mí siempre guardaste, pero sinceramente, amigo "Peter", deseaba el silencio: perdón, pues.

Y ya sin otro particular a hacer referencia, quiero recordarte mi amistad y mi aprecio hacia tí, cual ofrecerme cual siempre a tu disposición, affmo., y buen amigo,

Manuel Alvarez López

Calle de la Palma núm. 22, altos."

Los amigos siempre quedan bien, **Manolo.** Además, tu no tenías porqué estarnos agradecido. Lo que hicimos por tí, comparado con tu brillante labor deportiva en ésta fué muy poca cosa, casi nada. Tu te merecías algo más. Salud y pesetas!

Contestamos con el mismo afecto e igual sinceridad con que lo hacen ellos, el saludo que nos envían los entusiastas señores que componen la nueva Comisión de Fiestas del Club "Deportivo Hispano América", a quienes nos parece que está demás decirles que como siempre los ayudaremos en todo lo que podamos.

He aquí dicha nueva Directiva:

Presidente, Sr. Alejandro Fernández; Vice, Sr. Esteban Gallego; Secretario, Sr. José Reina; Vice, Sr. Félix Lacabél; Tesorero, Sr. José Fraga; Vocales: Sres. Antonio Reina, Felipe Rivas, Vicente Novo, Carlos Lage, Ramiro Martínez, Pedro Cabrera, Carlos Fernández, Miguel Soler, Gonzalo García y José Fernández.

Esta Vanguardia Gentil, que diría don Fernando, debutará el próximo miércoles con una de esas fiestas que tanto renombre alcanzaron en el Hispano.

Habrá cine, baile y algunas sorpresas.

En España se efectuarán hoy los dos primeros matchs de las semifinales del Campeonato Nacional, pero no se jugarán los matchs anunciados ayer, sino estos otros:

Barcelona y Deportivo Alavés, en el Campo de Las Cortes.

Valencia y Real Sociedad de San Sebastián, en Mestalla.

He aquí la probable alineación de los equipos:

Real Sociedad: Izaguirre, Arrillaga, Zaldúa, Amadeo, Marculeta, Trino, Bienzobas, Mariscal, Cholin, Kiriki y Yurrita.

Deportivo Alavés: Beristain, Ciriaco, Quincoces, Camio, Antero, Roberto, Crespo, García, Unamuno, Albéniz, Pachiz.

Barcelona: Plattko, Walter, Más, Arnau, Castillo, Bosch, Piera, Sastre, Samitier, Arocha y Sagibarba.

Valencia: Pedret, Reyes, Garrobé, Roca, Molina, Amorós, Pérez, Cubells, Rey, Arcadio y Cordellat.

En el parque 'Tropical', se jugarán los matchs en opción al Campeonato de la Liga Amateur, contienda a la que estamos dedicando gran atención por creer que es ella un buen kindergarten de donde podrán los Clubs de Primera Categoría, en no muy lejano tiempo, obtener los refuerzos necesarios sin tener que hacer grandes desembolsos como ahora lo hacen para mandarlo a buscar a España y otros países.

Tanta importancia le damos a esos juegos, que hemos decidido enviar a reportarlos al señor Jesús López, 'Chutazo', quien en lo adelante se encargará de las reseñas de esos partidos. López es un amante decidido de los deportes y del periodismo. Se inicia ahora como redactor de sport, y por nuestro conducto pide indulgencia a sus lectores.

Venga en buena hora el nuevo compañero, que nosotros sabemos que tiene condiciones, y triunfará.

Los partidos que se celebrarán hoy de la Liga Amateur son los siguientes:

—Deportivo Mercado y Angeles.

—Bengochea y Deportivo Vedado.

—Deportivo Fraga y Deportivo Bulnes.

Tres partidos interesantes y de los cuales mañana dará sus resultados el nuevo compañero 'Chutazo'.

El señor Pablo Le Riverend, presidente del Club Deportivo Europa, nos invita atentamente para que asistamos al baile que dicha sociedad celebrará hoy domingo en el histórico Mamoncillo de La Tropical.

Agradecems la cortesía del señor Riverend y esperamos que obtenga un éxito más en su agradable fiesta.

SUMMER CASINO

FRONTON-PLAYA

PROGRAMA OFICIAL PARA LA FUNCION DEL DIA 6 DE MAYO A LAS 2 Y 30 P. M.

Primer partido a 30 tantos: Guisasola y Guezala contra Uria y Florentino.

Primera quiniela sencilla y de combinación: Hugues; Modesto: Besauri; Pusso; Rafael y Florentino.

Segundo partido a 30 tantos: Hernando y Mir contra Pistón y Gárate.

Segunda quiniela sencilla y de combinación: Trecet; Mir; Pistón; Segundo; Hernando; Gárate.

PROGRAMA OFICIAL PARA LA FUNCION DEL DIA 6 DE MAYO A LAS 8 Y 30 P. M.

Primer partido a 25 tantos: Esquivel y Blanco contra Severino y Buendía.

Pirmera quiniela sencilla y de combinación: Guisasola; Rafael; Uria; Florentino; Guezala; Trecet.

Segundo partido a 30 tantos: Urizar y Hugues contra Iturrino y Aníbal.

Segunda quiniela sencilla y de combinación: Epifanio; Mir; Pistón; Gárate; Fernando; Segundo.

Tercer partido a 30 tantos: Guisasola y Modesto contra Rafael y Escaurí.

REGLAS ESPECIALES TENIENDO EN CUENTA EL PEQUEÑO TAMAÑO DE ESTA CANCHA

Toda pelota que toque el techo será declarada falta y se anotará tanto al contrario.

Toda pelota que por exceso de fuerza, después de tocar el frontis llegue de aire al rebote, y pegando en la cancha toque de nuevo el frontis, dentro de las franjas rojas, será declarada falta y se anotará tanto al contrario.

PRECIOS DE LAS LOCALIDADES

Sillas de cancha de las filas primera, segunda y tercera: un peso 20 centavos.

Sillas de cancha de las filas 4, 5, 6, 7 y 8: un peso.

Sillas de palco: un peso.

Delantero de grada: 40 centavos.

Entrada a grada: 30 centavos.

A los Estados Unidos no les Conviene Llevar Seis Hombres en el Team que invadirá la Francia para Discutir la "Copa Davis"

William Tilden, el capitán del team americano, hace unas atinadas recomendaciones al Comité Americano.—La práctica variada conviene mucho a los jugadores en estas importantes competencias.—Los posibles candidatos en el torneo de St. Luis

(Crónica de William T. TILDEN)

NEW YORK, mayo de 1928.—Los matches de tennis que se efectuarán en St. Luis, del 16 al 20 de mayo, como eliminación para la selección del team que representará a los Estados Unidos en los juegos finales de la zona americana, por la Copa Davis, y en match contra los franceses, si es que nuestros representantes derrotan a los opositores que intentarán deteneries en la serie inter-zonas, han de resultar los más interesantes que se hayan ofrecido este año en el territorio americano.

Para estos games han sido invitados los actuales componentes del team americano, John Hennessey, Arnold Jones, Wilmer Allison y el que esto escribe, así como Junior Coen, que estuvo incluido en nuestra lista de reservas cuando fuimos a Méjico; George Llott, Francis F. Hunter y los experimentados John Doeg, John Van Ryn y Cranston Holman.

El grupo como se vé, es en extremo selecto y ello parece pronosticar desde ahora una serie de encuentros sumamente interesantes. Las cosas se han complicado mucho desde la primera eliminación del torneo de Augusta. George Lott, por ejemplo, barrió fácilmente en el Southern Tournament, incluyendo entre sus víctimas al propio Francis Hunter, y éste último, a su vez, ha obtenido grandes victorias en el Sur.

Junior Coen será otro candidato de fuerza entre los que habrá que respetar. El muchacho está en inmejorable condiciones, y tiene a su favor el hecho de que ya hizo el team en la tournee que dimos por Méjico. Lo que ha de pasar en St. Luis nadie es capaz de pronosticarlo, pero no se necesita ser vidente para asegurar desde ahora que los matches resultarán muy reñidos.

A mi juicio, Hunter será uno de los candidatos seguros para ir a Europa, y creo que será uno de los escogidos por el Comité Davis Cup; pero George Lott, a pesar de sus triunfos sureños, tendrá que anotarse muy decisivas victorias en St. Luis para que se le incluya en el team. Y de los actuales componentes del equipo, puedo decir que todos están dispuestos a defender hasta lo último las posiciones que ya tienen adquiridas, siendo Wilmar Allison el único que por su condición de cuarto miembro del equipo, pudiera caer en caso de que fuera necesaria alguna alteración.

John Doeg, otro aspirante, no ha hecho nada notable en los torneos del Sur, ni ha demostrado gran adelanto para que se tome en consideración para formar el equipo, y John Van Ryan, juzgándole friamente, no tiene calibre para jugar en tan selecta compañía. Yo creo que Junior Coen puede desalojar, si se apura un poco, a Arnold Jones y a Wilmar Allison, de uno de los puestos de singles.

Sería conveniente que el Comité Davis Cup señalara a seis hombres para formar el team americano que ha de invadir los courts europeos; suponiendo, desde luego, que nuestro cuarteto salga airoso en la serie inter-zonas. Dos hombres extras serán siempre necesarios para las prácticas, y para realizar alguna sustitución en caso de que sugiera algún contratiempo inesperado. Francia está este año en magníficas condiciones y es necesario llevar los mayores recursos para obtener el triunfo.

Un team integrado por Hunter Hennessey, Lott, Coen, Jones y otro más, aumentaría mucho nuestras probabilidades frente a Francia, que si son solamente cuatro los seleccionados para competir. Lo mejor que puede hacer un tennista cuando se prepara para estas competencias es realizar prácticas variadas, y eso es lo que nosotros necesitamos para concebir una esperanza sobre la combinación francesa, en la que hay hombres como Lacoste, Cochcet, Borotra y Brugnon que se encuentran en la plenitud de sus facultades.

Además, formando el team americano con los cinco hombres antes señalados y yo, podrían combinarse tres buenas parejas para el juego de dobles, en Hunter y yo, Lott y Hennessey y Jones y yo.

Estos son pequeños consejos que me permito dar al Comité Davis Cup, ellos tienen el asunto en sus manos y sabrán decidir como es debido.

SPORTFOLIO

Qué Liga cometió más errores el año pasado, la Nacional o la Americana? Dónde se dieron juegos más importantes?

Cuántos atletas integrarán el equipo Americano de los próximos Juegos Olímpicos? Cree usted que ganarán?

Qué resultado tuvo el reciente match de Tony Marullo y Mike Mc Tigue? Quién es el actual campeón de la división light heavy weight?

Qué valor tuvo el Preakness el año pasado? Y cuál es el mayor valor que ha alcanzado este stake?

Se le permite a un outfieldr jugar en territorio foul a un bateador?

Cuántos matches consecutivos jugó Everett Sott durante su carrera basebolera en las Mayores?

Quién es superior Lefty O'Doul o Everett Purdy? Cuánto está bateando Francis Hogan, el nuevo receptor de los Gigantes?

RESPUESTAS A LAS PREGUNTAS DE AYER

Mike González tiene 38 años y Luque 35. Mike ingresó en las Mayores en 1914, adquirido por el Cincinnati Reds. Ha jugado para el Boston Braves, St. Luis, New York Gigantes, Brooklyn y Chicago.

El Boston Braves posee un conjunto admirable y puede finalizar en quinto lugar; pero tendrá que apurarse un poco. Cheo Ramos no está todavía en condiciones de ir a las Mayores.

Valentin Dreke es superior a Cheo Ramos en todos los departamentos del juego. George Grantham jugó hace años del Chicago Cubs.

El batting de "toda la vida" de Ty Cobb es de .368; Ruth, .348; Lajoie, .338 y Wagner, .329.

Aubrey Bracey, del Rice Institute, registró recientemente un tiempo de 9 y medio segundos en las cien yardas.

Méjico anunció recientemente que enviaría un squad de 40 atletas a las próximas Olimpiadas. Los indios tahumaras pueden ganar las justas de largo metraje.

Willie Hoppe, realizó recientemente una tacada de 20 carambolas en un partido, por tres bandas.

Joe Cicero, del Boston Red Sox, es el player más joven de las Mayores. Tiene 17 años. Slin Harriss, de l Boston Red Sox, es el más alto. Tiene 6 piés 6 pulgadas. Y Bob Meusel, de los Yankees, el de mejor brazo.

Lea mañana: SPORTFOLIO.

SPORTSMATTER

BY FRANK GETTY
UNITED PRESS SPORTS EDITOR

—Bucky Harris es el champion de los optimistas
—Asegura que los Yankees pueden perder este año
—Cree que Huggins está sin pitchers de calibre

Stanley Harris, manager del Washington Senadores, es en mi opinión el campeón mundial de los optimistas. El título, aunque no podrá confiársele definitivamente hasta que termine la season de 1928, lo ganó el otro día, estando en New York, cuando declaró a un conocido periodista que las probabilidades de los Yankees de ganar un nuevo pennant no eran tan brillantes como muchos suponían.

Y asegura Harris, que el resultado de los juegos celebrados en las dos primeras semanas de la temporada, ha confirmado sus sospechas de que los Yankees están muy lejos de estar completamente dentro de la serie mundial de este año.

Bucky hizo las siguientes declaraciones en su interview:

"Una novena como la de los Yankees está propensa siempre a despertar de su slump y desarrollar un hitting feroz contra los pitchers que traten de contenerlos. No me hago ilusiones, y sé que Miller Huggins tiene en su team un conjunto de sluggers capaces de quitarle el sueño al más efectivo de los pitchers. Pero, a pesar de eso, creo que ellos no tienen nada seguro todavía. Sentirán mucho la ausencia de Urban Shocker y Dutch Ruether, y pasarán mil apuros antes de que sus lanzadores novatos ganen la confidencia necesaria para resultar útiles en el box".

"Como usted sabe, los Yankees de 1927 barrieron completamente a todos los clubs del circuito y desde el día inaugural se mostraron amenazadores, demostrando que nadie sería capaz de contenerlos. Batearon duro desde Abril hasta Septiembre y sus pitchers, principalmente Shocker y Ruether, resultaron sumamente consistentes en las series importantes. Con ello los Yankees adquieron confianza en su triunfo y los contrarios se dieron por vencidos, comprendiendo la inutilidad de sus esfuerzos. Pero, este año la cosa es diferente. Y todos sabemos,—los Yankees entre ellos—, que tendremos una temporada muy reñida. Varios clubs tienen chance y los boys de Huggins encontrarán más oposición del Boston, St. Louis, Chicago y otros teams que el año pasado convirtieron sus juegos en un lecho de rosas para ellos.

"Las malas condiciones del tiempo han dañado mucho al New York, pero también nosotros hemos sido víctimas de las lluvias, y es lo cierto que si sus pitchers han perdido parte de su efectividad por el excesivo descanso, también los nuestros han sufrido."

"El pitching staff de los Yankees no es tan fuerte como el del año pasado. Aun el mismo Hoyt fué castigado duramente el otro día por los bateadores del Boston Red Sox, que se consideran los más débiles de la Liga. Incidentalmente, observan de cerca a la novena de Carrigan. Ha de sorprender a muchos que no quieran tomarla en consideración.

"Uno de estos días los Yankees empezarán a batear como ellos acostumbran. Pero aun así, resultarán fáciles de ser vencidos por la debilidad que tienen en su pitching staff. Yo creo que la lucha de la Liga Americana será muy pareja este año y que nuestro team tiene tanto chance como el que más para anexarse el campeonato."

"¿Cómo te encuentras personalmente, Bucky?—le preguntaron a Harris. ¿Estás en condiciones de jugar la segunda base con regularidad?

"—No estoy muy bueno que digamos, pero ayer fuí examinado por los médicos, y me consideraron listo para retornar al line up".

"Y en cuanto a nuestro team creo que estamos atravesando un pequeño slump, aparte del mal tiempo que ha reinado este año por las ciudades del Este. Tenemos un gran conjunto y no pasarán muchos días sin que estemos otra vez en primera división".

"La sensación de nuestro team es el outfielder West. Yo estuve a punto de deshacerme de este muchacho, pero su hitting me impresionó mucho y ahora veo que es un verdadero big leaguer. Ha estado jugando como si fuera un veterano y me resulta muy eficaz contra los pitchers derechos. Solo será sustituido cuando los contrarios usen zurdos contra nosotros. Goslin y Rice están jugando muy bien y espero que sigan resultando útiles al club".

"Gillis ha cometido últimamente algunos errores, pero es un gran short stop. Blue está jugando otra vez con éxito y Judge ha recuperado su forma de 1924 cuando resultó uno de nuestros mejores auxiliares. Además poseemos dos buenos catchers y un pitching staff magnífico que ha de triunfar con frecuencia tan pronto comience el verano. Nuestra novena es excelente y creo que hemos de ofrecer fuerte batalla por el pennant de 1928."

Cuando Termine el Presente Mes se Podrá Señalar Más o Menos a los Clubs que Más Chance Tienen de Ganar en las Mayores

Cree Babe Ruth que tan pronto termine el choque de los teams del Este y Oeste los Gigantes y el Brooklyn habrán perdido sus puestos de la primera división.—El Babe sale en defensa de la Liga Americana contra unas declaraciones de McGraw. Los veteranos ganan por su inteligencia

(Crónica de Babe RUTH)

NUEVA YORK, mayo de 1928.—Tan pronto termine el presente mes, tendremos la oportunidad de señalar más o menos a los clubs que más probabilidades cuentan para discutir, lejos del cálculo de los expertos, el pennant de ambas Ligas. Actualmente se están celebrando los primeros choques de la season entre los clubs del Este y Oeste, y del resultado de los games dependerá el que los teams que marcan ahora el paso a sus contrarios abandonen o continúen frente de la procesión.

En la Liga Nacional, por ejemplo, tenemos a los Gigantes a la cabeza del circuito, seguidos a corta distancia por los Dodgers de Brooklyn, pero dudo de que ambos continúen en esa posición, después que jueguen con los Piratas, Cardenales y Cubs, que según los peritos son las novenas más fuertes del Oeste.

Incidentalmente, ya que hablo de los Gigantes, quiero hacerme eco de unas declaraciones que se ponen en boca de Mr. McGraw, el manager del team. Dicen los periódicos que McGraw declaró recientemente que la situación de los clubs en la Liga Americana estaba perfectamente decidida, que los Yankees eran los únicos que podían considerarse poseedores de una verdadera novena de base ball y que si los Gigantes jugasen en nuestro circuito alcanzarían el triunfo con tanta facilidad como los Yankees.

Jamás me ha gustado entrar en polémicas, y siempre he respetado las opiniones de hombres entendidos en la materia, como es McGraw en este caso, pero cuando Mc hace una declaración como esa, se hace acreedor a que le digan que se ha metido en terrenos desconocidos.

Los Gigantes, los Piratas, los Cardenales y el Chicago son buenas novenas; tienen muy buenos pitchers, hábiles fielders y excelentes hitters, pero no creo que ninguna sea capaz de competir en nuestra Liga y triun far con la facilidad que dice McGraw. Los Gigantes, sobre todo, son los que menos derechos tienen a pensar en eso. Ellos han perdido muchas series mundiales a manos de los representantes de la Liga Americana, para que tengan en tan mal concepto a nuestra Liga.

Yo no creo que los teams de nuestro circuito son superiores ni mucho menos. Y siempre me ha gustado respetar la opinión de cada cual; pero cuando McGraw o cualquier otro nos trata de rebajar de ese modo, me dan ganas de demostrarle lo equivocado que están. Si los Gigantes estuvieran en nuestra Liga, encontrarían la temporada tan reñida como en la Nacional.

Abandonando este tema, que nunca me ha gustado abordar, diré a ustedes que lo más malo que han encontrado los clubs de las Mayores en sus primeras semanas de juego ha sido el mal tiempo que ha reinado. En el Este ha sido todavía más terrible que en el Oeste, y creo que no hay team que no tenga dos o tres players regulares en el hospital, con dolores en el brazo, catarros, fiebres y otras epidemias.

Lo que más me ha sorprendido han sido los innumerables juegos de buen pitching que se ha registrado a pesar de la temperatura variada que ha existido. Los St. Louis Browns, que muchos suponían sin pitchers, han ofrecido varias exhibiciones brillantísimas, y los Dodgers y el Cleveland, que poseen los mejores staffs de ambas Ligas, han logrado mantenerse en la primera división ayudados por pitching de alta escuela.

Que yo recuerde, jamás se ha dado otra temporada como ésta, en la que se han propinado tantos nueve ceros en el primer mes de juego. Esto dice mucho en favor de los pitchers, que han tenido que luchar contra el mal tiempo y contra el libre hitting que atravesamos.

Casi todos los lanzadores veteranos han pasado los primeros encuentros de la season en magníficas condiciones. El viejo Alex, Dazzy Vance, Herbie Pennock, George Uhle, Jack Quinn y los demás han pitcheado brillantemente cada vez que han salido al diamante. En otros años yo mismo me preguntaba cómo era posible que estos pitchers, a pesar de su edad, pudiesen trabajar temporadas tras temporadas con la misma efectividad. Ahora comprendo que se valen de su experiencia y de su inteligencia para lograr esos triunfos. Hombres como Alexander, Quinn, Pennock, Uhle, Vance y otors podrán perder su velocidad y sus curvas, pero seguirán ganando muchos juegos ayudados por la experiencia que tienen del deporte.

Los Estados Unidos Lucen Mucho en el Lanzamiento del Shot Put, Pero Tendrán Fuertes Rivales en los Atletas Finlandeses

California cuenta solamente con cuatro atletas que pueden enviar la bala a más de 49 pies de distancia.—Clarence Houser espera triunfar con 50 pies.—Finlandia tiene dos contendientes peligrosos

NEW YORK, mayo 4. (Prensa Aliada).—En los Juegos Olímpicos de 1908 los atletas americanos se dieron a conocer como fuertes contendientes en el lanzamiento del shot put cuando Ralph Rose y Pat Mc Donald, del New York Atletic Club, conquistaron los dos primeros puestos en esa competencia. Ambos compitieron por segunda vez en las olimpiadas celebradas en Stockholm, en 1912, ganando McDonald el primer lugar con un tiro de 50 pies, 3 7|8 pulgadas, que todavía se considera record en ese evento dentro de las olimpiadas.

Cuando llegó la época de efectuarse los Juegos Olímpicos de 1920, en el lejano Antwerp, Ralp Rose había muerto y Pat McDonald tenía demasiada edad para aspirar nuevamente al triunfo. Así fue que Finlandia se aprovechó de la debilidad del team americano para ganar el lanzamiento del shot put con un muchacho llamado Victorio Porhola, que tiró 48 pies, 7 pulgadas. Esta fue la prime ra vez que América perdió esa competencia en los Juegos Olímpicos.

Retirado McDonald de los sports y sin ningún recluta notable en quien confiar, todo parecía indicar que los atletas del viejo mundo saldrían nuevamente afrosos en las justas de 1924, pero los coaches americanos trabajaron con entusiasmo en los track meets celebrados en California, y lograron modelar a varios jóvenes de extraordinario peso que resultaron después hábiles sucesores de Rose y McDonald.

Cuando llegaron las olimpiadas, ya California tenía en condiciones a Clarence Houser, de la Universidad de Southern California, y a Hartranft, de Stanford, y en el Este habían surgido Keene Fitzpatrick, de Princeton y Ralph Hills, que fueron a París, y robaron los cuatro puestos del lanzamiento del shot.

Hartranft y Hills se han retirado ya de las competencias atléticas, y Fitzpatrick no piensa ir a Amsterdam, pero Houser está todavía en excelentes condiciones y es posible que forme parte del equipo americano con su tiro efectivo de 50 pies.

Virtualmente toda la fortaleza de los Estados Unidos en el lanzamiento del shot está repartida en el Far West y parte del Middle-West. Adelman, de la Universidad de Georgetown, ganador del track meet intercolegial celebrado en el invierno, es lo mejor que puede ofrecer el Este. Sus tiros cifran alrededor de 49 pies y se cree que pueda llegar a los 50 con buenas prácticas.

En California hay cuatro lanzadores, a más de Houser, que pueden tirar 49 pies. Gerken, de California, puede llegar fácilmente a esa distancia. Krenz y Hoffman, de Stanford, han realizado tiros de 49 pies 6 pulgadas y Foster, también de Stanford, tiró recientemente 48 pies, 4 pulgadas.

El Middle West cuenta con dos estrella en el shot put en Schwarze, de Illinois, Atletic Club y Kuck, del Kansas City, que en track meets efectuados el año pasado hicieron lanzamiento de 50 pies. Lyons, de la Illinois University; Rinefort, del Grinnell College y Lewis de la Universidad de Norhwestern, han ganado varias veces esta competencia en dual meets con tiros de 49 pies.

Esto quiere significar, en otras palabras, que los cuatro hombres que resulten escogidos para representar a los Estados Unidos en este evento en las próximas olimpiadas, tendrán que tirar forzosamente más de 49 pies, lo cual les colocará en ventajosa posición para hacer un buen papel o ganar la competencia.

Los atletas finlandeses serán los únicos rivales que tendrán los americanos. De allí irá el mismo Victorio Porhola que derrotó en 1920 a Pat McDonald, que si bien es cierto no ha mejorado sus tiros, es bastante consistente en los 49 pies. Paavo Irolja, otro atleta finlandés, serán otro contendiente peligroso para los americanos, pues recientemente realizó un tiro de 50 pies.

Hoy se Efectuarán Interesantes Juegos de Base Ball en la "Liga de Torcedores"

En Almendares Park jugarán por la mañana los clubs Valentino y Miguel Lorret, esperándose un buen encuentro.—Habrá desafíos en Güines, Santiago de las Vegas y San Antonio de los Baños

ESTADO DE LOS CLUBS Y BATTING DE LOS PLAYERS

La Liga de los Torcedores celebrará hoy demingo una série de juegos sumamente interesantes que han de llamar poderosamente la atención de los fanáticos y amantes del emperador de los deportes.

En Almendares Park, el templo máximo de nuestro base ball profesional jugarán por la mañana los clubs "Valentino" y Miguel Lloret" esperando de ambos una lucha interesantísima.

En los terrenos de Tropical Park, de Güines, donde tienen establecido su home los populares players de Ricci, se efectuará un excelente encuentro entre la Gloria Cubana y el Pierrot, en Santiago de las Vegas Jugarán la Radiante y el Candado y en San Antonio de los Baños, donde últimamente ha aumentado mucho la afición por el baseball, contenderán los teams Susini y Gener.

Véase a continuación el estado actual del campeonato, y el batting average de los players contendientes, según la compilación que amablemente nos ha enviado nuestro compañero Hilario Fránquiz:

Estado de los clubs

	J.	G.	P.	Ave.
Pierrot	4	3	1	750
La Radiante	3	2	1	667
Tabacos Candado	3	2	1	667
Susini	4	2	2	500
Miguel Lloret	4	2	2	500
Valentino	4	2	2	500
Gener	4	1	3	250
Gloria Cubana	4	1	2	250

LIGA INTER-FABRICAS

Batitng individual

	V.	C.	H.	R.	Ave.
A Márquez M Ll.	14	4	10	0	714
J. Cabrera S.	17	6	10	1	588
J. Naite G.	12	2	7	0	583
A. Valdés G C.	18	4	10	2	556
L. Tariche T. C.	10	2	6	0	600
R. Campos V.	19	6	10	3	526
R. Martínez S.	16	5	8	4	500
A. Collazo T. C.	12	4	6	0	500
E. Gutiérrez T. C.	10	5	5	3	500
A. Abreu S.	15	3	7	0	467
J. Garzón G C.	13	3	6	0	462
J. Cuni L. R.	13	2	6	0	462
A. Gardín S.	11	4	5	0	455
R. Vázquez S.	18	5	8	1	444
A. Velarde S.	18	4	8	3	444
F. Hernández M Ll.	15	5	6	4	400
J. Roque T. C.	15	4	6	2	400
C. García L. R.	10	1	4	0	400
J. Rojas M. Ll.	18	6	7	0	389
F. Valdés M. Ll.	13	4	5	2	385
E. Núñez V.	16	5	6	1	375
A. Urrutia P. G C.	11	2	4	4	364
F. de la Torre S.	17	4	6	1	353
R. Acosta S.	17	3	6	0	353
A. Jova V.	17	3	6	0	353
J. Gutiérrez V.	17	2	6	0	353
A. Peña V.	17	2	6	0	353
A. Gómez M. Ll.	19	5	6	1	316
S. Valdés V.	19	2	6	1	316
M. Kessel S.	16	4	5	1	313
R. Denis L. R.	13	2	4	0	308
A. Martínez L. R.	10	3	3	0	300
L. González G. C.	10	0	3	0	300

Hilario Fránquiz,
Compilador Oficial.

VAMOS A VER:

JESUS DEL GRAN PODER

(1 AVION)

JIMENEZ E IGLESIAS

(2 CAPITANES)

PARTAGAS DE LUXE

(16 OVALADOS)

Léalo de arriba abajo y de abajo arriba. Aquí hay para usted algo más que un anuncio. Si no lo ve antes, lo sabrá el martes.

Las Quemaduras,

escaldaduras y quemaduras del sol son dolorosas y dejan cicatriz. El agua hirviente, el fuego, la grasa caliente, las estufas y el sol no perdonan a nadie. Tan pronto como uno de ellos le queme la piel, aplíquese LICARBO.

Este antiséptico, fresco y curativo, alivia el dolor, quita el terrible ardor y evita las ampollas. Se siente alivio tan pronto como el LICARBO toca la parte quemada. Sus propiedades curativas y de alivio son reconocidas.

Las quemaduras, picaduras de insectos, lastimaduras viejas, el sarpullido, el eczema y todas las infecciones cutáneas ceden como por encanto al influjo del LICARBO. Todo el mundo necesita

LICARBO
Leonardi
EL ANTISEPTICO QUE CURA
Se vende en frascos de 2 y de 5 onzas

STRAND
TRADE-MARK

"Porofabric", $38.00

Hemos mandado a nuestra casa de San Rafael 17, el surtido completo de Trajes "Porofabric".

"Porofabric", Tela Inglesa, fabricada exclusivamente para StranD.

El Traje StranD no admite competencia.

STRAND
TRADE-MARK

BELASCOAIN y SAN JOSE
SAN RAFAEL 17 GALIANO 111
MONTE y AGUILA

Guías de Francia, España y Portugal

Están de venta en la casa ROMA. También hay Portfolios Vistas de los distintos pueblos de España, otra colección que se titula El Arte en España, Biblioteca de Vulgarización del Arte; Tomos publicados La Catedral de Burgos, Guadalajara, Alcalá de Henares, La Casa del Greco, Real Palacio de Madrid, La Alhambra, Museo del Prado, Sevilla, Escorial, Monasterio de Guadalupe, Aranjuez, La Catedral de León, Palencia, Valladolid, Escorial y otros que hacen un total de 24 volúmenes.

AVENIDA DEL BRASIL, FRENTE AL INSTITUTO, AQUI ES DONDE ESTA "ROMA"

1d-6

Almanaque Basebolero

1927 MAYO 1928

6

HOY HACE UN AÑO QUE....

—George Kelly, del Cincinnati Reds, disparó un home run por las cercas del left field en Braves Field, y ayudó a la victoria de los Reds.

—Jackson y Terry, de los Gigantes, batearon cuatro hits cada uno en un juego contra el Brooklyn Dodgers.

—George Mc.Manus, infielder del Detroit, aceptó 12 lances en la tercera almohadilla.

—Con un batazo de tres esquinas Tony Lazzeri decidió un encuentro de los Kankees contra el Washington. Hizo anotar a dos hombres.

COMIDAS EXQUISITAS PRECIOS MODERADOS. RESTAURANT "EL ARIETE" PIDAN NUESTRO FAMOSO ARROZ CON POLLO SAN MIGUEL Y CONSULADO TELF. A-9916

Anuncios A. G. J.—I-5698

M.E.C.D. 2016

SOCIEDADES ESPAÑOLAS

TITULOS DE CONSTANCIA EN LAS DELEGACIONES DE LA ASC. CANARIA

Relación de los asociados de distintos organismos del interior dependientes de la Asociación, que recibirán sus diplomas de mérito en breve plazo

Ofrecemos a continuación lista contentiva de los nombres de aquellos asociados pertenecientes a distintas Delegaciones de la Asociación Canaria que se han hecho acreedores al Título de Constancia, y que lo recibirán dentro de breves días en los respectivos organismos de la Institución:

Cabaiguán: señores Manuel Martín Sicilia, Donato Triana Pérez, Casiano García Cabrera, Misael Guerra Pérez, Francisco Rosado Olivero, Elías Rodríguez Piñero, Manuel Lorenzo Acosta, José González Pérez, Domingo Díaz Méndez, Nazario Calderón Guerra, Justo Paz González, José Canino García, Juan Canino García, Antonio Medina Rodríguez, Julián Rodríguez Rodríguez, Antonio M. Pérez Pino, Marcelino Triana Pérez, Francisco Batista Hernández, Felipe Pérez Lorenzo, Andrés Taño Duque, Emilio Luis, Manuel González Hernández, Pedro Montelongo Machín, Santiago García Rodríguez, Bruno Varela Cejas, Zacaras Perdomo Torres y Nazario Pérez Torres.

Zaza del Medio: señores Juan López García, Matías Martín Concepción, Anselmo Rodríguez Pérez, Florencio Vergara Díaz, Francisco García Correo, Federico Ramos Hernández, Félix Alonso Díaz, Santiago Díaz González, Diego Fernández Garriga, Dámaso Fernández López, Pedro Pérez Rodríguez, Félix Pérez Gómez, Valentín Pérez de Paz y Juan Díaz Lorenzo.

Guayos: señores Manuel León y Castañeda, Estanislao Sanfiel Hernández, Antonio Brito Castro, Líborio Pérez Hernández, Manuel Sánchez Pino, Manuel Beltrán Hernández, Antonio Pérez López, Claudio Pérez Díaz, Felipe Castañeda y Salustiano González Pérez.

Placetas: señores Víctor López Facundo, Agustín Ch[illegible] selmo Gómez Castro, Francisco Sánchez Rivero, Fran[illegible] gel Brito Lleonart, Juan Medina Castro, Pedro Santana Moreno, Estanislao Hernández Acosta, Francisco Hernández Alonso y José Herrera y Fernández.

Taguasco: Sebastián Díaz Martín, Manuel Paz Fontes, Manuel Hernández Rodríguez, Antonio Pérez Robato, Alejandro Batista de Paz, José B. Castañeda Sicilia y Juan Sosa y Acosta.

Guanabacoa.—señores Antonio Reyes Padilla, Pablo Pérez Medina y Lorenzo Pagés García.

Rodas: señores Ismael Gutiérrez Borbón, Sebastián Martín Marrero y Manuel Díaz Pérez.

Meneses: señores Eugenio Díaz y Acuña y Francisco Molina y Rodríguez.

Jovellanos: señor Miguel Medina Domínguez.

Unión de Reyes: señores Ramón Gutiérrez Guadarrama y José Gutiérrez Guadarrama.

Cienfuegos: señores Antonio Guerra Guerra y Juan Gil Moreno.

Fomento: señores Feliciano García Fernández, Domingo Marrero Jinoria y Felipe García Fernández.

Ciego de Avila: señores Isauro Fernández Alvarez, Bartolo Pérez y Pérez y Miguel Padrón.

Coliseo: señor Antonio Ramos y Rodríguez.

Artemisa: señor José Quintero y Gutiérrez.

Camajuaní: señores Antonio Castro Martín, Marcos Cabrera Pérez y Francisco Carmona Padrón.

Yaguajay: señores Domingo Calero Cruz; Antonio Silva Quintero; Julio Romero Núñez y Tomás Milián Cabezas.

San Antonio de los Baños: señores Pedro Felipe Taño, Andrés Ponce Ponce, Manuel Montaña Peña y Juan Martín.

Tamarindo: señores Antonio Leal Pérez, Fernando Hernández Rodríguez, José Martín Hernández, Facundo Triana Lorenzo y Pedro Pérez Paz.

Perico: señor Tomás Rodríguez y Rodríguez.

Morón: señores Manuel Castro y Rodríguez y Angel M. Fernández y Fernández.

Manicaragua: señores Miguel Rodríguez Mederos y Rufino Pérez y Pérez.

Majagua: señores Nicolás Remedios y José Reyes Páez.

San José de las Lajas: señores Juan González Méndez; Félix González Jiménez, Domingo González Jiménez y Rufino Jorge Domínguez.

Caimito: señores Mateo González González, Felipe Méndez Pérez y Eliseo Avosta Pereda.

Caibarién: señores Miguel Alvarez Herrera y Francisco Saavedra.

Bolondrón: señor Daniel Padrón Sosa.

Zulueta: señor Santiago Pérez y Pérez.

Marianao: señor Andrés Suárez y Bolaños.

Güines: señores Francisco Sánchez García, Francisco Artiles Bárcena y Faustino Guzmán.

Florencia: señores Indalecio Martín Vergara, Juan González Sánchez y Graciliano García Pérez.

Cruces: señores Juan Reyes Rodríguez, Juan Sánchez Castro, Cristóbal Gil Moreno, Ramón Cubas Barroso, José Santos Barroso y José Quintero.

La relación de los que corresponden a esta capital ya la dimos a conocer en nuestra edición de ayer.

LOS BAILABLES DE HOY EN EL CENTRO BALEAR

Programa del baile de las flores que se celebrará en honor de asociados y familiares

En el Centro Balear.

Los elegantes salones de esa prestigiosa sociedad servirán durante la noche de hoy domingo, de escenario al atrayente baile de las flores a que hemos venido refiriéndonos, que es una de esas fiestas que desde que se inicia alcanza simpatías unánimes de cuantos sienten predilección por el baile.

Ya hemos anunciado que la fiesta es en honor de los señores asociados y sus familiares, y que durante la misma tendrá efecto el concurso de simpatía, poderoso atractivo que desde un principio despertó el más vivo interés.

El jazz-band del reputado profesor señor Máximo Valdés, tendrá a su cargo la interpretación del siguiente programa bailable.

Primera parte: Vals Or Harrai; Danzón, Lágrimas de mujer; Son Ven si quieres bailar; Fox Trot, Hold Eviritning (Son); Danzón, Pájaro Lindo; Paso doble Currito de la Cruz.

Segunda parte: Son Mi guitarra; Danzón, No son cubanas; Shottis, En la Bombí; Son, La Vida; Fox Trot, Lindbergh; Paso doble, El aviador.

Tercera parte: Danzón, Rosa Roja; Son "Pa" Cantón; Schotis, Alegría; Danzón, Como en Belén; Son Africana; Paso doble, Bullanguero.

Cuarta parte: Son, Dora; Danzón Dónde está corazón; Fox Trot, Oh, Leng, (Son); Son, Divina Cirila; Paso doble, Agua de Acuña; Son Extra: Son Balear.

MOVIMIENTO DE ENFERMOS HABIDO AYER HASTA LAS CUATRO DE LA TARDE, EN LAS QUINTAS DE SALUD

LA PURISIMA CONCEPCION de la Asociación de Dependientes.

INGRESARON: Juan Suárez Hernández, José Díaz Caso, Tomás Hernández Carnero, Rafael García Franco, Tomás Trías Rivera, Juan Martínez Hernández, Margarita Rivacoba Parodi, José Antonio Olivera Juan, Mario Elcid Puente, José Alfonso Mederos, Miguel Angel Ríos Ceal, Pedro Márquez Pollato, Isaac Barth, Manuel Nieto Rozas, Evelio Rivero Díaz y José García Pérez.

SALIERON DE ALTA: José Manuel Gutiérrez, Rafael Bermúdez Marco, Marcelino Loredo García, José González González, Nicolás Polanco Garastazu, Rafael José Sánchez Franco, Eduardo Fernández Domínguez, Benigno Paradela Fernández, Hortensia Pizaro Guerlach, Caridad Morales García, José Luis Fernández Agudo, Alejandro René Riveiro Delgado, Nicolás de la Parte González, José Araujo Bedoullat, Eduardo Hernández Toledo, Arturo Agra Berdiña, José Suárez Quevedo, Manuel Ramos Domínguez, Francisco Bagur Piris, Salvador Orego Rivero, Daniel Sánchez Alvarez, Horacio Riquelme Valdés, Roberto Ponce Acosta, Pedro Pellón Alonso, Raul Hernández de Alba, Manuel Martínez Echevarría, Aurelio Valverde Pérez, Rafael García Franco, Joaquín Dueñas Olivera y Juan Marty Camacho.

LA BENEFICA del Muy Ilustre Cenrto Gallego.

INGRESARON: Miguel Hernández García, José Rego García, José Campos Rey, Manuel Caamaño Iglesias, Manuel Rodríguez Deben, Antonio Cabanas García, Tomás Ríos García, José López Correira, José Sánchez Castro, Víctor Cobas Blanco, Manuel Seco Fernández, Claudio Orozco González, Carmen Bande Pagés, José Sambad Caameño, Camilo Rey Villar, Ramón Iglesias Lamsa, Escolástico Rodríguez Lorenzo, José Rodríguez Vidarte, Albino Díaz Rodríguez, Juan Machin Feble, Elías Arias Pérez, Cándido García Vidal, Antonio Quebles Grueso, Manuel Fernández Domínguez, Celso Sánchez Novoa, Antonio Peteira Regueiro, Francisco Rodríguez Blanco, Gumersindo Méndez Fraga.

SALIERON DE ALTA: Augusto Castro Cibeira, José González Soto, Francisco Zas García, José Antonio González Fernández, Juan Moure Gómez, Segundo Paz Fernández, Miximino Rodríguez, Nicolás Martínez Morano, Jesús Pérez Fernández, Antonio Fondevila, Jesús García Porto, José Vázquez Brocas, Vicente Blanco Otero y Manuel Tato Barcala.

COVADONGA, del Centro Asturiano.

INGRESOS: Luis Larroque Echevarría, Antonio Ron García, José Antonio Iglesias Gutiérrez, Benjamín Montes Cortes, Joaquín López Fernández, Alfonso Rozan Santana, Ciriaco Rivero Martínez, Antonio Arango Alvarez, Bienvenido Blanco Iglesias, Marcelino Ortiz Díaz, Clemente Menéndez Martínez, Eugenio García López, Ricardo Fernández Piñera, Avelino García Arnaldo, Julián García Alvarez, José Pérez Fernández, Rafael Guerra Sierra, José Inclán Rodríguez, Bartolomé Obrador Estrada, Manuel Mayor Noguera, Eloy Abreu Delgado, Ramiro Fernández de Pedro, Pedro Cue Navarro y Jacinto Cortes Carcedo.

ALTAS: Cándido Alvarez Castro, Jesús Martínez Sierra, Bernabé Núñez Fernández, Saturnino Coto Alas, Esteban Martínez López, José Alvarez Alvarez, Francisco Alvarez Suárez, Benigno López Martínez, Luis Martínez Pérez, Ceferino Riesgo Suárez, Manuel Arias Barrero, Senén Carneado Carrera, José García Prida, Manuel Llano Alvarez, Juan Aguilar Morales, Manuel González Cobiella, Juan García Casariego, Santiago Valencia González, José Manuel Cortada Brito, Félix Gil García, José Sánchez Martínez, Manuel Rodríguez Llera, Ramón Carus Llanes, Luciano Iglesias Fernández, Julián Rodríguez Fernández, José Pugliere Nicolás, Alfonso Cuesta Torres, Manuel Arango Pulido, Sergio Ortega Noda, Luis Buria Rechard, José Vallina Palomo, Adriano Reyes Guzmán, Antonio Sánchez García, José Antonio Iglesias Gutiérrez.

NUESTRA SEÑORA DE LA CANDELARIA de la Asociación Canaria.

INGRESARON: Segundo García Méndez, Antonio Guerra Sánchez, Antonio Herrera Peraza, José Novelles Romasanta, Pedro Reyes Ruiz, Santiago Sánchez Costales, Francisco Delgado González, Juan Martín Martín, Manuel Fernández Mairás, Pedro Ortega Romero, Juan González Barrera, Ricardo Cabrera Pérez.

SALIERON DE ALTA: Manuel Mena Valeh, Demove Enriquez Falcón, Antonio Hernández Guerra, Antolín Valdés Valdés, Miguel Olivan Regalado, Laureano Pérez Hernández, René González García, Florentino Peña Hernández, Lorenzo Delgado, Ezequiel Menéndez Alvarez y José Rivero Núñez.

SANATORIO del Centro Castellano.

INGRESARON: Edelmiro Alonso y Santiago Falcón.

SALIERON DE ALTA: Luis Esteban, Tomasa Casa y Amadora Arango.

LA BALEAR, del Centro Balear.

INGRESARON: Rita Talego Cabeiras, Salomé Pérez Valler, Teresa Gómez Juliano, Consuelo García Bauza, Margarita Ripoll Ripoll, Casimira Iglesias Rodríguez, Carmen Pérez Tejeiro y Agustina Sobrino Hernández.

SALIERON DE ALTA: Esperanza Doza Doza, Victorina Pita Martínez, Sabina García de López y Margarita Alonso González.

CONCEPCION ARENAL de Hijas de Galicia.

INGRESARON: Ana María Martínez, Soledad García, Mercedes Díaz y Sabina Perrin.

SALIERON DE ALTA: Eugenia Friguet, Catalina Miranda, María Monserrate, Ramona Gómez, María Consuelo Vázquez, Virginia López, Josefa García, Generosa Alvarez y Eugenia Pozo.

GRAN FESTIVAL DE LA "BENEFICENCIA GALLEGA", PRONTO

Se celebrará en el mes de Junio próximo en todos los jardines de "La Tropical"

La Sociedad de Beneficencia de Naturales de Galicia que año tras año, día tras día, viene realizando tantas obras de caridad, socorriendo a los necesitados, y repatriando a los enfermos, es acreedora a que por todos los gallegos, se le brinde toda la cooperación que se requiere, para que este festival obtenga los más positivos resultados, ya que sus productos, llevan tan humanitario destino.

Así lo reconocieron todas las Sociedades de Instrucción que diariamente pueden apreciar los beneficios que esta Beneficencia proporciona a sus hermanos en desgracia y por eso se disponen a poner a contribución todo su esfuerzo, para que el festival, sea algo grande, como corresponde a los merecimientos de la santa Beneficencia Gallega que preside el señor Angel Velo.

La Sección de Propaganda que preside el señor José García Rodríguez, viene trabajando en la organización de esta fiesta, con todo interés y entusiasmo.

El consejo de Administración de la Empresa La Tropical ha cedido todos los jardines, para la celebración del festival, concesión que muy mucho agradeció la Beneficencia Gallega, a los respetables miembros de tan poderosa Empresa, que de manera tan elocuente cooperan a la humanitaria labor de la benéfica institución.

LABOR DE LA COMISION EJECUTIVA DEL MUY ILUSTRE "CENTRO GALLEGO"

Se constituirá una subdelegación en Vertientes y una delegación en San Cristóbal.—Aprobada la excursión a "La Cotorra" organizada por la Sección de Cultura

Celebró sesión la Comisión Ejecutiva de tan importante Centro. Por indisposición de su Presidente, señor Jesús María Bouza, la presidió el Vicepresidente, señor Juan Varela Grande. Concurrían todos los señores Presidentes de Sección. Y se tomaron estos acuerdos:

Hacer constar en acta el testimonio de pesar más sincero y expresárselo al señor Presidente por la muerte ocurrida en España de un hermano político; así como expresar el más sentido pésame al señor José María Prieto, presidente de la Sección de Fomento, a virtud del sensible fallecimiento de su señora madre, ocurrida en España.

Trasladar a la Asamblea un escrito del presidente del Centro Gallego de Montevideo, solicitando se señale un tema para el gran Certamen Gallego Americano que se celebrará en el mes de agosto de 1929, y al efecto de celebrar el cincuentenario de la fundación de dicha sociedad.

Trasladar a la Asamblea de Apoderados asimismo un escrito del Presidente del Patronato de Homenaje a la Vejez del Marino del distrito de Sada, Coruña, solicitando el auxilio económico del Centro al efecto de sufragar el coste de las libretas de pensión vitalicia que han de ser adjudicadas a los obreros del mar, mayores de 75 años.

Conceder voto de confianza al señor Presidente para que resuelva respecto a la participación que el Centro habrá de tomar en los festejos que se habrán de organizar en honor a los Capitanes Jiménez e Iglesias, aviadores españoles que en breve tratarán de realizar el vuelo Sevilla-Habana.

Aceptar un palco para la función que a beneficio de la Agrupación Artística Gallega se celebrará en el Teatro Nacional, el día 6 de los corrientes, (hoy); aceptar asimismo otro palco para el baile de Primavera, que a beneficio de la Asociación de Reporters de la Habana se celebró ayer noche, en el propio Teatro Nacional.

Aprobar la concesión del Diploma de socio Propagandista a favor de los asociados señores Lino Otero Sobrado, Manuel Prieto, Avelino Teijeiro, Baldomero Valiñas, Plácido Garza Rodríguez, Vicente Barcón, Rafael Rey y José García Maceira.

Autorizar la constitución de una Delegación en el pueblo de San Cristóbal, Pinar del Río, así como una subdelegación en el pueblo de Vertientes, Camagüey.

Aprobar la excursión escolar a los manantiales de La Cotorra, que pretende organizar la Sección de Cultura.

Conceder pasaje para España por encontrarse enfermo a los asociados señores Constantino Albo Albo, Adrián Fernández, Manuel Barrio Rodeiro y Vicente Fernández.

EN SAN CRISTOBAL

La Sección de Propaganda tiene preparados ya todos los trabajos relativos a la inscripción de asociados para la nueva Delegación en San Cristóbal, provincia de Pinar del Río, donde hay un contingente de paisanos suficientes para la constitución de una Delegación.

El Sr. Domingo Mendoza, propietario del Hotel Mendoza, de aquella localidad, asociado muy entusiasta a quien se debe la iniciativa en este asunto, es la persona encargada de las inscripciones de las que ya tiene un buen número.

Dentro de breve tiempo la Sección de Propaganda, iniciará una excursión a ese simpático pueblo para dejar constituida la Delegación a la que deben prestar su apoyo todos los gallegos residentes en dicho pueblo.

EN VERTIENTES

La Sección de Propaganda del M. I. Centro Gallego en la última reunión celebrada y a propuesta de su activo Delegado en Camagüey, señor José Couso López, acordó constituir una sub-delegación en Vertientes, habiéndose designado para ese cargo, al socio entusiasta señor Eliseo Vázquez.

Para el cargo de médico de la Delegación ha sido designado un inteligente y muy querido Facultativo residente en la misma localidad. Dado el entusiasmo que existe en esa subdelegación los socios han de aumentar considerablemente, estando mejor atendido en todos sentidos, procediéndose tan pronto tengan el número de asociados reglamentario a la constitución de una Delegación directa.

BAILE DE LAS FLORES EN EL "CENTRO MONTAÑES"

Este baile elegante, que tendrá lugar el domingo día doce del corriente, va a constituir una de las fiestas más bellas del 'Centro Montañés". La animación existente es extraordinaria, y el número de entradas despachadas ya para el mismo es incalculable. Se están haciendo grandes preparativos para 'vestir" el salón de baile con adornos florales que constituirán un alarde de gusto y de arte. En lo de decorar y embellecer la coquetona sala de baile, se ha distinguido siempre la Sección de Recreo y Orden presidida por el señor Barreda, y en esta ocasión dejará, una vez más bien probado su arte en esos menesteres. En lo concerniente a programa bailable, orquesta, etc., todo ha de estar a la debida altura. Desde luego, no faltarán las clásicas flores para las damas y sabemos que la Sección cuenta ya con gran número de regalos caprichosos y muy artísticos, para ser repartidos entre los asistentes al baile.

Todo ello quiere decir que este "Baile de las Flores" ha de constituir una de las fiestas más bellas del "Centro Montañés".

PARA SUS ANUNCIOS AVÍSE A Pablo R. Presno TEL-1-6809

GINEBRA AROMATICA DE WOLFE

LA UNICA LEGITIMA

Importadores Exclusivos

: : en la República : :

PRASSE & CO.

Telefóno A-1694 - Obrapía, 17 - Habana

LOS PUNTOS SOBRE LAS iii PARA ENGORDAR (ÚNICO MEDIO SEGURO)

NO BASTA COMER: ES NECESARIO ALIMENTARSE

La comida que no se digiere bien, NO alimenta.

Ayude su comida, con ALIMENTO asimilable sin necesidad de digerirlo. Con ALIMENTO que se absorba por el organismo sin cansar el Estómago, sin cansar el Hígado.

Una copa de 100 gramos ——— equivale a ½ lb. de Carne fresca de ternera.

OXOIDE

Alimenta sin cansar el Estómago ni el Hígado.

Contiene mucho Jugo de Carne peptonizado frío, en forma Sabrosa y aromática.

Puede tomarse varias veces al día para aumentar y apurar el Recuperar Carnes y fuerzas.

EL DR. J. A. SIMPSON ANALIZO EL OXOIDE Y DICE: "ES UN JUGO DE CARNE DE 7% DE EXTRACTO CONCENTRADO AL 25%.

EXIJA OXOIDE LEGÍTIMO

Fabricado por Droguería SARRÁ. La Mayor.

21 EDIFICIOS. 600 EMPLEADOS.

REUNION FAMILIAR EN EL DEP. HISPANO AMERICA

Nuevamente, el "Deportivo Hispano América" inicia las fiestas semanales que con el sugestivo nombre de "Reunión familiar" durante el año de 1927, hicieron posible que en la casona solariega, se reunieran durante los miércoles, todas las familias de los asociados para pasar un rato de alegre solaz.

La nueva Comisión de Fiestas que preside Alejandro Fernández, haciéndose eco del sentir de muchas familias, asíduas concurrentse a las mismas, ha acordado desde el próximo miércoles 9 del corriente, celebrar la primera bajo su organización.

Se pasará por la pantalla, una interesante cinta y como final de fiesta un "son" hará las delicias de los concurrentes.

KODAK

KODAK

Juanito "moviliza" sus tropas, y la importancia del acto requiere, como es natural, los buenos oficios de la Kodak. Que la fotografía sea interior no ofrece dificultad alguna: todo se reduce a una mayor exposición.

Al aire libre, por supuesto, a cada paso se presentan oportunidades de tomar interesantes instantáneas con la Kodak.

¿Cuándo y dónde se tomó esta fotografía? El distintivo autográfico responde a estas preguntas, pues permite escribir el título y la fecha al margen de la película al hacer la exposición.

Pídase a los comerciantes del ramo

KODAK CUBANA, LTD.

ZENEA 236 Y 236A, LA HABANA

Si no es Eastman, no es Kodak

PARA LAS VIAS DIGESTIVAS :: VIAS URINARIAS :: ARTRITISMO

Envasada solamente en los manantiales situados a 800 pies sobre el nivel del mar en el pueblo más sano y más pintoresco de Cuba.

AGUA DE SAN MIGUEL

LA MAS FINA DE MESA. EXIJALA EN SUS COMIDAS NO ADMITA OTRA EN CAMBIO

Proveedores de S. M. Alfonso XIII. Declarada de utilidad pública desde 1894. Gran Premio en las Exposiciones de Panamá y San Francisco.

24 ½ Botellas $1.70

Botellón de 20 litros . $1.00

Completamente natural sin la adición del gas carbónico muchas veces perjudicial para la salud.

Haga sus pedidos a los Agentes en la Habana: Sres. GARCIA Y PARELLADE

Almacén de Víveres Finos LA LUNA, Calzada y Paseo, Vedado.—TELEFONOS: F-1078, F-2398

FOLLETIN 21

EL REGRESO DE TARZAN

NOVELA

POR

EDGAR RICE BURROUGHS

TRADUCCION DE

EMILIO M. MARTINEZ AMADOR

De venta en las librerías "La Moderna Poesía", Pí y Margall 135 y "Cervantes", Ave. de Italia No. 62

(Continúa)

era la vida! Miró a la joven que llevaba al lado: ¡una hija del desierto, que recorría el haz del mundo muerto, al lado de un hijo de la selva virgen! Esta idea le hizo sonreir. Lamentó no tener una hermana y que hubiera sido como aquella niña. ¡Qué magnífica compañera habría sido para él!

Habían entrado ya en los montes y avanzaban con más lentitud, porque el sendero era más empinado y pedregoso.

Unos minutos habían guardado silencio. La joven se preguntaba si estarían en el aduar de su padre antes que los alcanzasen sus perseguidores y Tarzán deseaba seguir así andando eternamente. Si la muchacha fuera un hombre bien podrían hacerlo. Anhelaba tener un amigo que amara la misma vida salvaje que él. Había aprendido a desear la compañía, pero su desgracia era que la mayor parte de los hombres que conocía preferían la ropa inmaculada y sus casinos a la desnudez y la selva virgen. Claro que era difícil de entender esto, pero era un hecho evidente.

Acababan de dar la vuelta a una prominente roca, en torno de la cual corría el sendero, cuando se vieron súbitamente detenidos. Delante de ellos, en medio del camino, estaba Numa el adrea, el león negro cuyos ojos verdes los miraban con perversa intención, en tanto que se mostraban sus dientes y su airada cola le azotaba furiosamente los lomos. Luego profirió el terrible y pavoroso rugido del león hambriento y encolerizado a un tiempo.

—Tu cuchillo —dijo Tarzán a la joven, extendiendo la mano. Ella se lo entregó por el puño, y al tomarlo él la echó hacia atrás y la colocó detrás de sí.—Vuélvete al desierto lo antes que puedas. Si me oyes llamarte será que puedes volver.

—Es inútil— replicó resignada la joven.—Esto es el fin.

—¡Haz lo que te digo— le ordenó él.—¡Pronto! ¡Que va a echarse encima!

La joven retrocedió unos pasos y se quedó observando el terrible espectáculo que pronto iba a presenciar.

El león avanzaba lentamente contra Tarzán, con el hocico pegado al suelo como un toro que reta, con la cola extendida y temblorosa como de intensa excitación.

El hombre-mono, medio agachado, empuñaba la larga gumía que relucía a la luz de la luna. Detrás de él estaba la joven, inmóvil como una estatua de talla. Avanzaba ligeramente el cuerpo y tenía los labios entreabiertos y desorbitados los ojos. El único pensamiento de que se daba cuenta era de admiración por la bravura de aquel hombre, que con un triste cuchillo se atrevía a hacer frente al señor de la gran cabeza. Un hombre de su propia sangre se habría arrodillado a orar y habría muerto sin resistencia bajo las terribles garras. Claro que, en cualquier caso, el resultado sería el mismo; era inevitable, pero la joven no pudo reprimir un estremecimiento de admiración al posarse sus ojos en la heroica figura que tenía delante. Ni un temblor sacudía el gigantesco cuerpo, que observaba una actitud tan provocativa y amenazadora como la del mismo el adrea.

El león estaba muy cerca de él, pero los separaban unos cuantos pasos. La fiera se agazapó, y luego, con un rugido ensordecedor, dió el salto.

CAPITULO XI

JOHN CALDWELL, DE LONDRES

Cuando Numa el adrea se lanzó con las garras abiertas y los colmillos al aire, esperaba que aquel hombrecillo iba a ser tan fácil presa como los veintitantos que hasta entonces habían caído debajo de él. Para Numa era el hombre una criatura torpe, tarda de movimientos e incapaz de defenderse, así es que le tenía muy poco respeto.

Pero aquella vez vió que se las había con una criatura tan ágil y viva como él mismo. Cuando su robusto cuerpo cayó en el lugar en que estuvo el hombre-mono, éste había desaparecido ya.

La joven Uled Nail se quedó clavada de asombro, ante la serenidad con que el agazapado Tarzán esquivó las gigantescas garras. Y luego, ¡oh, Alá! se precipitó sobre el hombro de el adrea antes que el animal pudiera volverse, y le agarró por la melena. El león se encabritó sobre las patas traseras, como un caballo, pero Tarzán sabía que había de hacerlo y estaba apercibido. Un brazo de gigante rodeó el cuello cubierto por las negras melenas, y una, dos, tres, doce veces, una aguda hoja entró y salió por el costado detrás de la paletilla derecha.

Frenéticos eran los saltos de Numa, espantosos sus rugidos de rabia y de dolor, pero el gigante que tenía a la espalda no pudo ser despedido ni se puso al alcance de las garras o los colmillos, en el breve intervalo de vida que restaba al señor de la gran cabeza. Este quedaba completamente muerto cuando Tarzán de los Monos soltó su presa, y se levantó. Entonces la hija del desierto fué testigo de una cosa que le aterró todavía más que la presencia de el adrea, y fué que el hombre puso un pie sobre el cadáver del león, y con el hermoso rostro vuelto hacia la luna, exhaló el grito más espantoso que jamás llegó a los oídos de la joven.

Lanzando otro de temor se apartó de Tarzán, pensando que la horrible tensión del encuentro lo había vuelto loco. Cuando en los menguantes ecos de la lejanía expiró la última nota de aquel diabólico reto, el hombre bajó los ojos hasta posarlos en la joven.

Instantáneamente se iluminó su semblante con la bondadosa sonrisa que era prueba evidente de su cordura, y la Uled-Nail respiró de nuevo y sonrió también en respuesta:

—¿Qué clase de hombre eres?— le preguntó.— Lo que has hecho es una cosa inaudita. Aun ahora no puedo creer que sea posible a un hombre solo, y sin más armas que un cuchillo, luchar mano a mano con el Adrea y vencerle sin recibir un rasguño... y aun vencerle de cualquier modo. Y ese grito... no era cosa humana. ¿Por qué has hecho eso?

Tarzán se sonrojó.

—Es porque a veces —dijo. —se me olvida que soy hombre civilizado. Debe de ser que, cuando mato, me convierto en otro ser.

No trató de dar más explicaciones, porque siempre le parecía que una mujer había de mirar con repugnancia a un ser que se hallaba todavía tan próximo a las bestias.

Juntos continuaron el viaje. El sol estaba una hora más alto cuando volvieron a salir al desierto en la otra vertiente de los montes. Al lado de un riachuelo encontraron los caballos de la doncella, los cuales habían llegado hasta allá en su camino de retorno, y, habiendo desaparecido la causa de sus temores, se habían detenido a pacer.

Con poco trabajo Tarzán y la joven los cogieron, y montados en ellos emprendieron el camino por el desierto en dirección al aduar del jefe Kadur ben Saden.

No observaron señales de persecución, y sin tropiezo llegaron a su destino a cosa de las nueve. El jefe, que acababa de regresar, estaba frenético de pena ante la ausencia de su hija, a la cual creía otra vez secuestrada por merodeadores, y ya había montado en unión de cincuenta hombres para ir en su busca cuando la muchacha y Tarzán entraron en el aduar.

La alegría del jeque al ver el feliz regreso de su hija sólo fué igualada por su gratitud a Tarzán, por devolvérsela sana y salva al través de los peligros de la noche, y por su entusiasmo al enterarse de que la joven había llegado a tiempo de salvar la vida del hombre que un día salvara la de ella.

No omitió Kadur ben Saden ningún honor de cuantos pudo amontonar sobre la cabeza del hombre-mono en demostración de su respeto y amistad. Cuando la joven hubo referido el lance de la muerte de el adrea, Tarzán se vió rodeado por uno chusma de reverentes árabes, pues aquello era un camino seguro para su admiración y respeto.

El anciano jeque insistió en que Tarzán permaneciera como huésped suyo por tiempo indefinido. Hasta quería adoptarlo como miembro de su tribu, y por unos días reinó en la mente del hombre-mono una resolución casi firme de aceptar por quedarse por siempre con aquella gente semisalvaje a quien comprendía y que parecía comprenderle a él. Su amistad y simpatía a la joven eran poderosos factores que le inducían a tomar una decisión afirmativa.

Si ella hubiera sido un hombre, pensaba, no habría vacilado, porque habría significado para él un amigo del alma, con quien habría podido cabalgar y cazar cuanto quisiera; pero, en aquellas circunstancias, estaba constreñido por los convencionalismos, que se observaban aún más estrictamente por los salvajes nómadas del desierto que por sus hermanos más civilizados. Y al poco tiempo la joven se casaría con uno de aquellos atezados guerreros, y esto pondría término a su amistad. De manera que Tarzán se decidió a no aceptar la proposición del jeque, aun que permaneció con él una semana en calidad de huésped.

Cuando partió, Kadur ben Saden y cincuenta guerreros vestidos de blanco lo acompañaron hasta Bu Sada. Mientras montaban en el aduar la mañana de su partida, la doncella se acercó a decir adiós a Tarzán.

—He rezado para que te quedaras con nosotros— —le dijo sencillamente, cuando él le tendió la mano para estrechársela, —y ahora rezaré para que vuelvas.

Se observaba una expresión de melancolía en sus bellos ojos y un pliegue de dolor en las comisuras de su boca. Tarzán se sintió conmovido.

—¿Quién sabe?— dijo.

Y dando media vuelta se alejó en pos de los árabes que partían.

Fuera de Bu Saada dijo adiós a Kadur ben Saden y sus hombres, por que por ciertas razones deseaba entrar en aquella ciudad tan secretamente como fuera posible, y cuando se las hubo explicado al jeque éste se mostró de acuerdo. Los árabes entrarían en Bu Saada delante de él, sin decir nada de su presencia entre ellos. Más tarde Tarzán llegaría solo y se iría en derechura a una posada indígena.

Así, haciendo su entrada después de oscurecido, como lo realizó, no vió a nadie que lo conociera, y sin que se fijaran en él llegó a la posada. Después de comer con Kadur ben

M.E.C.D. 2016

SOCIEDADES ESPAÑOLAS

SOCIOS DE HONOR Y DE MERITO DEL "C. VALENCIANO"

Además de varios asociados han sido agraciados los cronistas de Sociedades Españolas

Anoche, en la blanca y gentil casa del Centro Valenciano, tuvimos los cronistas de sociedades, conjunta y honorablemente con otras personalidades y algunos asociados.

Hora de gratitud, de elocuencia y de cariño, prodigada por la Junta Directiva y sus asociados con la solemnidad con que se celebran todos los actos en la hospitalaria Barraca.

La presidía el presidente señor Luis Lloret, rodeado de los Vicepresidentes señores Barceló y Llorens; el secretario señor Fernando Greses; el tesorero Carmelo San Andrés; la Junta Directiva en pleno.

Abierto el acto, el presidente señor Lloret explicó el objeto de la fiesta, manifestando que la Junta Directiva, en hora de gratitud profunda, había acordado obsequiar a varios señores con Títulos de Honor, títulos que sintiéndose honrado y enaltecido, por que todos los agraciados habían enaltecido al Centro con muy valiosos servicios, les entregaba enalteciendo al Centro, al Reino de Valencia, a España y a Cuba, ya que eran cubanos, valencianos, españoles y españoles muy "ches".

Grandes aplausos.

Y de manos de tan amable presidente fueron recogiendo sus títulos, entre aplausos calurosos, los siguientes señores:

Socios de Honor: Lucilo de la Peña; Francisco Guardia; Emilio Gistert Ata y José María Martínez de Pons; y Socios de Mérito a los señores Fernando Rivero, Pablo R. Presno, Miguel Roldán, Martín Pizarro y a los asociados José María Vives Segarra, Juan Gascón, Adolfo Galindo, Francisco Alfonso, Antonio Sánchez Boscá, Pascual Soler, Manuel Martínez, Vicente Salom, Vicente Castelló, Vicente Méndez y Fernando Penalba.

Todos los que al recoger su presea dieron las gracias a los valencianos porel honor que se les había dispensado.

Terminada la hora fraternal, los nuevos Socios de Honor y de Mérito de la Barraca, fueron espléndidamente obsequiados con un lunch por la Junta Directiva.

Y el cronista encantado con la presea honorable voló a su casa, la metió en un cuadro y la colgó. Será honor de su humilde hogar toda su vida.

Gracias, "ches" del alma.

EL FOLK-LORE EN EL CENTRE CATALA

En la última fiesta semanal de esta Sociedad se desarrolló un buen programa

Celebró su brillante fiesta semanal, la gentil Sección de Folk-lore del culto Centro Catalá; Sección que es indudablemente, la que con más ahinco e interés labora para el engrandecimiento y prosperidad del citado Centro, ha conseguido reunir de entre sus numerosos socios, un brillante conjunto de inteligencias rapsodas y concertistas de ambos sexos los que desinteresadamente y demostrando sentido aprecio hacia la obra cultural de la Sección y un idolátrico amor a la "Patria Llunya" colabora en la tan celebrada parte Literario Musical, ésmerándose cada vez en mayor grado para hacerla más atractiva e interesante.

Con ligera alteración en el orden del programa que oportunamente fué anunciado y después de haberse bailado por espacio de un buen rato la clásica Sardana, el señor Meia, tan popular por sus bonitos cuentos infantiles, leyó esta vez "En Menció, curt de memoria" de J. M. Folch y Torres. Acto seguido el señor Pedro Boquet de Requesens, Presidente de la Sección de Cultura y Director del Cuadro Escénico del Centro, declamó inimitablemente, uno de los más bellos fragmentos de la formidable tragedia del inmortal Guimerá "Mar i Cel", siendo al finalizar largamente ovacionado. La linda señorita María Santaella recitó muy bien una interesante poesía, lo mismo que la señora Camen Font de Vaquer acertada, como siempre acostumbra esta excelente actriz, al declamar "La Mariona" de Verdaguer.

El recital de piano a cargo de la hermosa señorita Rosita Martí fué también muy celebrado, viéndose obligada por los aplausos insistentes, a interpretar otra pieza fuera de programa. Después de haberse dado una nueva audición de sardanas terminó esta interesante fiesta.

ES CASTELLANO EL PILOTO SEÑOR IGNACIO JIMENEZ

El Centro Castellano se dispone a tributar grandes honores al capitán del avión "Jesús del Gran Poder", que nació en Avila

Castilla, la tierra madre, cuna de santos, de héroes, de poetas de hombres de ciencia... no desmiente su tradición. Una vez más ha dado pruebas de su fecundidad gloriosa. Un nuevo heraldo de su inmarcesible gloria, un nuevo hijo de esa noble y pródiga tierra castellana, intenta llevar a cabo, y la realizará, que para eso es castellano, una portentosa hazaña. Unir ambos mundos en un vuelo glorioso. Y el que esa gloriosa "fazaña" realizará, es de tierra de santos de la noble tierra de Teresa de Avila, de la heróica, fiel y nobilísima Avila. El piloto de la nave aérea "Jesús del Gran Poder", que surcará en vuelo prodigioso y heróico, el espacio, uniendo a Sevilla, España y Cuba, es castellano, se nombra D. Ignacio Jiménez Martín, es capitán de Infantería, piloto aéreo, y tiene un asombroso record de vuelos. Su compañero, capitán de Ingenieros, es Ferrolano, gallego.

Desde luego puede afirmarse que llegarán. El piloto es de tierra recia, de voluntad indomable, de fe inextinguible como Santa Teresa. Con ella como escudo y su amor a Castilla, triunfará el heroico abulense Jiménez. Puede afimarse sin duda ninguna.

En el Centro Castellano, representación en Cuba de la tierra heroica, al saberse la noticia del vuelo, sólo una aspiración se sintió, sólo un anhelo, que vengan que llegue ese buen castellano a Cuba, para que sus paisanos sus conterraneos todos, los hijos de la noble Castilla, puedan sentirse estremecidos de orgullo con esta nueva hazaña, con esta nueva conquista de sus hermanos. Y desde el presidente señor Elías Rada, al socio más moderno, todos unidos en el santo amor a la región y a España, dispónense a recibir en triunfo al compatriota a gritar hasta enronquecer vitoreando a los heroicos aviadores, y a rendirle pleitesía "echando la casa por la ventana" al heroico abulense, al querido conterráneo.

Sociedades Cubanas

LAS FIESTAS DE ANOCHE

Varias fueron.

La Asociación de Empleados de la Nueva Fábrica de Hielo celebró el baile de bandos.

Fiesta regia.

Triunfaron de manera ruidosa.

Infinidad de bandos optaron por el premio ofrecido.

Según nos comunican fueron triunfadores el Crisantemo, y el Clavel Rojo.

El lunes se entregarán los premios.

Diremos a quienes les correspondió.

El Liceo de Puentes Grandes también tenía baile de bandos.

Lo tradicional de la fiesta en esa entidad fué un estímulo para que resultase la fiesta hermosa.

Varias fueron las sociedades que anoche se iniciaron en la vida social.

Tuvieron fiesta inaugural: Los Antiguos Alumnos del Colegio El Infantil, simpático club que radica en la Víbora, el Club Atlético de Luyanó, que como indica su título, pertenece a esa barriada y el Deportivo Luyanó Moderno, cuyos salones están enclavados en el Cerro.

El Liceo Artístico de Guanabacoa celebró ayer noche el baile de las flores, también lo celebró el Liceo de Calabazar.

Y por último el Centro Mexicano de Cuba, celebró una grandiosa velada conmemorativa en su casa club, B entre 27 y 29.

Todas quedaron suntuosas.

LICEO DE A. ARENAS.—

Hoy de fiesta.

Celebra su ya anunciada matinée.

Resultará una hermosa fiesta por todos conceptos.

Está muy bien organizada.

Que triunfen.

EN MEDINA.

Según se nos comunica hoy habrá matinée en G y 21.

Será una fiesta benéfica.

Con gusto lo consigno.

LA TRADICIONAL MATINEE DE LAS ROSAS. — A medida que se aproxima la fecha del 20 de mayo, día grande e inmarcesible de nuestra historia patria, se advierte mayor entusiasmo por asistir a la grandiosa y tradicional matinée de las Rosas, que se celebrará ese día en los bellos y simpáticos salones de la Asociación de Propietarios de Medina, Avenida de los Presidentes y 21, Vedado.

Y es que cada matinée de las Rosas, en Medina, es una serie de buenas medidas de diversión. El lema adoptado por sus organizadores, en este ya popular entre nosotros: ¡Cada año mejor! Y en verdad que la que corresponde a este año, no puede venir auspiciada de mejores seguridades de triunfo.

La orquesta de Rivera ejecutará el programa bailable con la colaboración de un gran sexteto, que tendrá a su cargo los sones. 24 piezas suma el conjunto de selecciones hechas para ese programa.

Ya pueden solicitarse los billetes de entrada y las invitaciones para damas por los teléfonos U-2089 y F-2145.

EL "CIRCULO EST. PROGRESISTA" EN JUNTA GENERAL

Diversos acuerdos adoptó esta floreciente sociedad en una reciente reunión

Celebró Junta General en los salones del Gran Foment Catalá, la Sociedad "Círculo Estudiantil Progresista" Sociedad nacida hace poco al amparo y con el calor de unas elecciones del Centro Asturiano, y que hoy persigue fines tan elevados como la implantación en la Habana de la primer Biblioteca Circulante; magnífica idea esta por el señor Manuel Avila, Presidente de la Sección de Cultura y ratificada días pasados en la Junta General. Los que amamos a la instrucción; los que tenemos anhelos de perfeccionar nuestros conocimientos y ampliar nuestra cultura; para que nos sea más fácil la lucha por la vida; no podemos por menos de felicitar al señor Manuel Avila, al amigo, al hombre afable y sencillo, que embarcará en próximo día para el solar nativo, perdiendo con ello el Círculo Estudiantil Progresista, uno de sus mejores colaboradores.

Al darse lectura al informe de la Comisión de Fiestas, por el Secretario de la misma, señor Francisco C. Bedriñana, el entusiasmo fué enorme; pues en él se trataba del baile que ha de celebrar esta Sociedad el día 12 del presente mes, titulado "Baile de las Flores" y que promete ser uno de los mejores de la temporada primaveral, dado el entusiasmo con que laboran los componentes de la Sección de Fiestas; presidida por el señor Serafín Alvarez y con el grandioso apoyo que aporta el Comité de damas, integrado por más de un centenar de lindas muchachas, que con su sonrisa encantadora y sus miradas llenas de emotividad y de ensueño; son capaces de hacer que el referido baile, no tenga precedentes de los llevados a cabo en los magníficos salones del "Gran Foment Catalá. A todo esto hemos de añadir, la gran cantidad de regalos que serán sorteados entre las señoñitas y el esmero que tendrá en adornar los salones el bien conocido jardín Flor de Asturias.

ACTOS PARA HOY

Juventud de Baleira: Festival en La Tropical; salón "Tropical" a la 1 p. m.

Vivero y su Comarca: Elegante matinée en el Salón Ensueño, de La Tropical; a la 1 p. m.

Hijos de S. Martín de Belesar: Elegante matinée en Propietarios de Medina: a la 1 p. m.

Agrupación Artística gallega: Velada en el Teatro Nacional; a las 8 y 30 p. m.

Hijas de España: Inauguración del nuevo pabellón; a las 10 a m.

Centro Balear: Gran baile a las 9 p. m.

Club Madrileño: Homenaje al señor Galindo; en el restaurant Carabanchel; a las 12 m.

EL GRAN BAILE QUE CELEBRO AYER ESPAÑA INTEGRAL

El brillante éxito de esta fiesta valió muchos elogios a la comisión de festejos

Con el entusiasmo y brillantez de siempre, el gran baile organizado para la noche de ayer sábado por esta progresista y simpática sociedad cultural, culminó en ruidoso triunfo para su Comisión de Fiestas.

Innumerable y elegante era el número de damas y simpáticas damitas que llenaban los salones sociales de ésta. En ellos la gracia y la belleza alternaban con la elegancia y la alegría de la concurrencia selectísima.

Una magnífica orquesta ejecutaba entretanto los bailables más modernos y del agrado de la juventud bailadora, prolongándose hasta altas horas de la madrugada la graciosa fiesta bailable.

Luego se organizó magnífico desfile que cerró brillantemente la fiesta de los simpáticos muchachos de España Integral.

Vaya nuestra felicitación a los organizadores de esta fiesta bailable por el triunfo obtenido en la misma.

UNA ALOCUCION A LOS "HIJOS DE CORCUBION"

El Presidente se dirige a los socios para erigir el monumento a D. Fernando de Lema

Conterráneos: Nuestro propósito es recordar y comunicar por este medio, a nuestros comarcanos que, desde hace algún tiempo, se ha fundado en la Habana, con brillante éxito, la sociedad "Hijos del Partido de Corcubión", de Instrucción, Recreo y Protección Mutua, con el fin de reunirnos, conocernos y tratarnos, y a la vez laborar, en lo posible, dentro de la colectividad, para cooperar con nuestros hermanos residentes en la Argentina y los de nuestra Comarca, por el mejoramiento moral y material de nuestra tierra muy amada que nos vió nacer.

A ese efecto conviene tener presente que el día 8 de Abril de 1875, hace 53 años, falleció en esta capital, calle de Tejadillo No. 2,el benemérito filántropo D. Fernando Blanco de Lema y Suárez Prieto, hijo de la hermosa villa de Céo, en nuestro Partido. Sin duda, y para nuestro orgullo y satisfacción, como hijos de aquella pintoresca comarca de Galicia, el inolvidable D. Fernando Blanco fué el precursor de los filántropos gallegos emigrados en América, que ha dejado su cuantiosa fortuna (unos novecientos mil pesos oro), para difundir entre sus conterráneos las luces de la primera y segunda enseñanza.

Todos nosotros sabemos que, en Cée, radica la memorable fundación "Fernando Blanco", desde el año 1884, cuyos beneficios que reporta a los hijos de dicha Villa y sus contornos son inapreciables. Teniendo, pues, en cuenta, los elevados merecimientos que, como filántropo concurren en el generoso D. Fernando Blanco, la sociedad hermana de "Hijos del Partido de Corcubión", en Buenos Aires, y a impulsos de gratitud y reconocimiento, ha acordado abrir una suscripción entre sus asociados para erigirle un modesto monumento en su pueblo natal, y sea él prueba evidente de nuestra eterna gratitud. Para cuyo noble propósito esperan nuestro concurso eficaz de los corcubioneses de Cuba; concurso que no podemos negar para enaltecer la figura noble y benemérita del inolvidable Blanco de Lema.

Con ese objeto nuestra patriótica Sociedad ha acordado patrocinar en Cuba dicha suscripción.

El Presidente.

Segunda relación de suscriptores "Pro-monumento" que habrá de erigirse en Cée a D. Fernando Blanco.

Suma anterior, $47; Joaquín Vigo $10; Agapito Somozas $5; Robustiano López Eiriz $1; Manuel Castiñeira $1; José Blanco Rey, $1; José R. Garcia $1; Francisco Trapote $1; Francisco Trapote Alvarez $1; Manuel Santos Pardo $1.

Suma y sigue $69.

Continuará.

Los que deseen contribuir pueden dirigirse al señor Juan M. Marcote, Tesorero de la Sociedad, Neptuno 214, Telf. U-2238.

FIESTA BAILABLE DEL DEPORTIVO DEL C. GALLEGO

Se efectuó anoche en los salones de la Agrupación Artística y Club Madrileño

En los coquetones y espaciosos salones de la Agrupación Artística y del Club Madrileño se llevó a efecto en la noche de ayer la gran fiesta bailable anunciada por estos muchachos con un éxito indiscutible para los organizadores de la misma.

Multitud de bellas damas y elegantes y graciosas damitas prestigiaron los graciosos salones y pusieron en ellos una nota de distinción y alegría caprichosa.

A los sones de afamadísima orquesta de nuestros mejores círculos sociales se bailó en los grandes salones hasta altas horas de la mañana. Se pusieron en ejecución los bailables más en boga.

Después los incansables concurrentes a esta fiesta querían seguir bailando, pero una orden terminante puso fin a la elegante fiesta que terminó con un bello desfile de la selecta concurrencia.

Enviamos por el señalado triunfo obtenido en este baile a los señores que componen la Comisión de Fiestas de esta deportiva sociedad, nuestra enhorabuena.

Y nos despedimos hasta el próximo baile.

Buenos Edificios Merecen Buena Ferretería

CORBIN

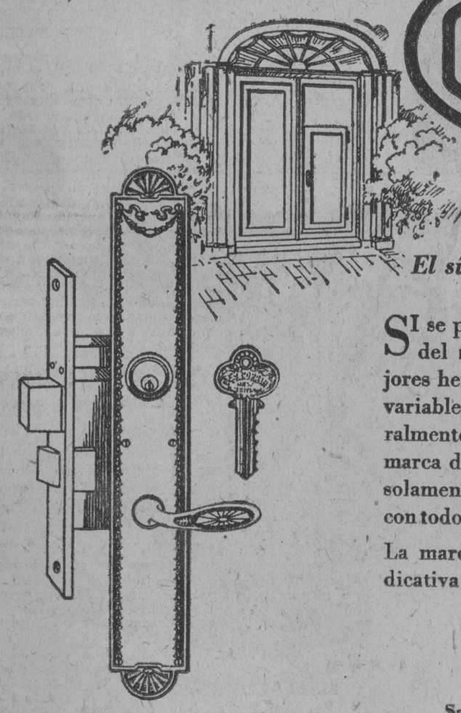

CORBIN

El símbolo de supremacía

SI se pregunta en cualquier parte del mundo: ¿Cuales son los mejores herrajes ?, la repuesta casi invariable será: Los de Corbin, naturalmente. Esto se debe a que la marca de fábrica Corbin se estampa solamente en productos fabricados con todo el cuidado y esmero posibles.

La marca de fábrica Corbin es indicativa de los mejores herrajes.

Agente para Cuba
JOSE GARCIA
San Rafael 102, Habana.

P. & F. CORBIN

Almacenes en NEW YORK, CHICAGO, PHILADELPHIA

AMERICAN HARDWARE CORPORATION, SUCESORES

Fábricas en New Britain, Conn., E. U. de A.

Sucursales en el extranjero SHANGHAI, BOMBAY, BUENOS AIRES

¡Un Cutis Lívido o Amarillento Indica Dormidez de la Piel! ¡DESPIÉRTELA!

¿Es dificil? No, sumamente fácil y eficiente.

Obtenga un cutis de buen color, atractivo, bello y radiante por medio del siguiente tratamiento Woodbury.

Al retirarse para dormir, llene su lavabo o palangana con agua bien caliente. Cubra la cabeza con una toalla espesa inclinándose hacia la palangana o fuente a fin de obtener el vapor de agua directamente en la cara por varios minutos. Frote con un paño caliente el Jabon Facial Woodbury hasta producir una espuma espesa. Lávese el cutis bien con esta espuma frotando de abajo hacia arriba. Enjuage la piel bien, con agua templada y después con agua fría. Este tratamiento dos veces a la semana estimulará los poros inactivos y la circulación de la sangre produciendo un buen color.

Las demás noches use el Jabon Facial Woodbury con agua tibia. Un lavado ligero.

Obtenga una pastilla de Jabon Woodbury hoy, en su droguería, perfumería o sedería. Una pastilla de Jabon Woodbury dura de 4 a 6 semanas para uso general y para el tratamiento del cutis. El Jabon Woodbury es también envasado en cajitas de 3 jabones.

El jabón Facial Woodbury es fabricado por "The Andrew Jergens Co." quienes son también los fabricantes de la "Crema Facial" y "Polvo Facial" marca Woodbury.

Agente General:
SR. FLORENTINO GARCIA
Apartado 1654, Habana

CERVEZA: ¡DEME MEDIA "TROPICAL"!

FOLLETIN 216

MARCEL PRIOLLET

¡Vendida.... en la Flor de su Juventud!

NOVELA

VERSION DE

FERNANDO BARANGO-SOLIS

TOMO II

De venta en las librerías "La Moderna Poesía", Pi y Margall 135 y "Cervantes", Ave. de Italia No. 62, Telfs. A-0545 y A-4958.

(Continúa)

murmurando mi nombre...

"¡Lisa!... ¡mi querida Lisa!... ¡Es posible que dos seres que se quieren, estén separados por recias murallas, sin que un fluído maravilloso advierta al uno que el otro está allí, muy cerca?

"Si al menos apareciese tras alguna de esas ventanas, estaría más tranquilo, menos angustiado...

"¡Te lo suplico bien mío adorado! ¡Déjate ver!... ¡Tranquiliza mi corazón que morirá de tanto sufrimiento!...

Ricardo había retrocedido a cortos pasos hasta mitad de la calle, cuando el sonido de una bocina de automóvil le hizo echarse a un lado.

El coche se acercó al bordillo y se paró en seco, justamente delante de la puerta de la casa, hacia la que, en su delirio, había elevado su plegaria.

La portezuela se abrió. Una mujer que, a juzgar por su indumentaria, venía del teatro o de un baile, saltó a tierra.

En la semioscuridad de la calle, semejaba una blanca y elegante visión.

Era la imagen del placer, de la felicidad y del lujo.

A pocos pasos de ella el hombre que había tenido que evitar rápidamente que el coche se le echara encima, representaba la pobreza, el dolor, la desgracia.

Aquel hombre—Ricardo de Orceval—tenía los ojos fijos sobre la dama que aguardaba impacientemente a que le abrieran la puerta de la casa.

Se oyó una voz que decía:

—Puede usted volver al garage, Juan.

"Vuelva mañana a las once.

La joven despedía al chauffeur.

Ricardo reconoció aquella voz.

Era la de la mujer a la que no esperaba ver tan pronto, la de Rafaela.

La ex-Rafaela Lormoy—hoy marquesa de Orceval—había pasado la noche en un dancing de moda.

Había ido allí en busca de un palliativo a la inquietud que la dominaba, a la nerviosidad de que se sentía atormentada.

En efecto, desde hacía dos días, desde que Ginette Forestier y Godofredo habían salido para Champigny, Rafaela estaba sin noticias.

Ignoraba lo que había sucedido a Pedro Morales y a sus cómplices... y a su víctima.

Para tranquilizarse, se había dicho que el mexicano, al sacar a Ginette de París y llevarla a una casa aislada, había demostrado ser un hombre previsor.

Por más que lo pensaba no se le ocurría la posibilidad de que un acontecimiento pudiera hacer fracasar sus planes, tan hábilmente combinados.

Pero, sin embargo, se sentía dominada a veces por una indecible angustia.

Pensaba que en el caso de un fracaso, Pedro Morales no dejaría de ir a reclamarle el dinero que le había entregado a cuenta del infame negocio.

¡Mal negocio! Aquella suma había sido ya empleada, en gran parte, en la adquisición del magnífico automóvil que acababa de dejar a Rafaela a la puertas de su casa.

En resumen, la perversa mujer había querido distraerse de sus graves preocupaciones yendo aquella noche a pasar unas horas en aquel baile elegante.

El remedio había sido eficaz.

Rafaela regresaba tranquilizada, un poco cansada de haber bailado tanto en los brazos de agradables caballeros.

Hasta sonreía pensando en el cambio que se había operado en su vida desde el tiempo en que habitaba en el castillo de Givrecourt, triste y silenciosa, vestida siempre de oscuro y con la máscara de bondad y resignación en su rostro, cual convenía a la confidente de la marquesa Josefina.

En cambio, en aquella época, la huérfana podía disfrutar a sus anchas del lujo y de los placeres.

Había podido calmar los deseos de su natural ambicioso.

Se había reconciliado con la vida. Podía llamarse una mujer muy feliz.

El auto había desaparecido y Rafaela se encontraba sola—por lo menos así lo imaginaba ella—delante de la puerta, aguardando que el portero, que sin duda se había dormido, le abriera.

Llamó repetidas veces con nerviosidad, pues empezaba a notar una sensación de malestar en aquella oscuridad, propicia a cualquier desmán.

En efecto,—la sangre se le heló en las venas—una silueta de hombre acababa de dibujarse a pocos pasos de ella.

Todo el cuerpo de la bella mujer tembló a impulsos de una sensación de espanto.

El perfil del desconocido era inquietante, como el de un granuja dispuesto a intentar un golpe.

Rafaela estuvo a punto de gritar. Pero en aquel momento la puerta de entrada de su casa cedió ante ella.

Empujólo y entró en su interior.

Se creyó salvada. Pero no era así.

El hombre que acababa de descubrir había saltado hasta la puerta al oir el ruido de la cerradura.

Se acercó a Rafaela a la que cogió por el brazo.

Esta fué a gritar pero una voz sorda ordenó:

—¡Silencio!

En la oscuridad del vestíbulo, solo se percibía el ruido de dos respiraciones y el tic tac de dos corazones.

Luego—supremo confort de las casas modernas—la luz se hizo, encendida por una mano invisible.

Rafaela y Ricardo se encontraron cara a cara...

Aquellos dos seres no habían podido olvidar en qué circunstancias se habían encontrado la última vez.

A pesar del tiempo transcurrido, conservaban vivo el recuerdo de su último encuentro.

El severo despacho de un juez de instrucción, había sido teatro de su inolvidable entrevista.

Aquel día—hacía ya más de un año—Rafaela había ido a usar contra Ricardo de un arma terrible: la calumnia.

El golpe había producido su efecto. Ricardo había creído que Lisa era perjura y se había declarado culpable de un crimen que no había cometido.

Había consentido en aquel verdadero suicidio moral, desesperado por el abandono de su amada...

Pero desde entonces, el desgraciado había sabido muchas cosas...

Había sabido que Lisa había permanecido siempre fiel a su juramento, conservando para él todas las ternuras de su corazón amante.

¿Y a quién acusar sino a Rafaela, de haber sido autora de aquel drama horrible que le condujera a presidio?

Más tarde—hacía apenas unas semanas de este acontecimiento, que tuvo por escenario la villa de Miss Arabella Lovelyce en Enghien—Ricardo había vuelto a encontrar a Rafaela. Había oído su voz, pero solo había entrevisto a la mujer que había desempeñado en su vida un papel tan nefasto.

Aquel día el presidiario fugado no había pensado en su venganza. Había preferido aprovechar la ocasión que se le ofrecía para huir de la casa en que la excéntrica americana le tenía prisionero.

Horas después, Ricardo había sido objeto de una denuncia.

¿Cómo no sospechar en aquello también la pérfida influencia de Rafaela?

Y, he aquí, que hoy Ricardo suponía que la peligrosa joven había tendido un lazo a la inocente Lisa.

Aquellos recuerdos y este pensamiento, colmaba la feroz hostilidad que el muchacho sentía, y se puso de manifiesto cuando la luz iluminó el rostro de la que consideraba como su implacable enemiga.

El muchacho fijó en su adversaria una mirada de fuego.

Bajo el manto de pieles que envolvía el cuerpo medio desnudo de Rafaela, tenía Ricardo fuertemente agarrado el brazo de la bella mujer. Con voz sorda gritó:

—¡Lisa!... ¿A dónde está Lisa?

"Y sobre todo, ¡basta de mentiras!

"La vida ya no tiene ningún valor para mí. Estoy dispuesto, si es preciso hasta a cometer un crimen... Pero esta vez... esta vez... de verdad!

Muchas mujeres en el lugar y circunstancias de Rafaela hubieran comenzado a lanzar gritos de espanto.

Pero la esposa de Godofredo Forestier poseía el arte supremo del dominio de sus nervios.

En las más graves situaciones sabía quedarse serena y con despierta inteligencia, capaz con una palabra, de sacar el mejor partido de las circunstancias.

A estas extraordinarias facultades se añadía en aquellos momentos un sentimiento que Ricardo de Orceval no estaba en estado de discernir.

No podía concebir ni aun menos en aquella hora, que la astuta joven hubiera hecho a Lisa objeto de sus iras, por la sola razón de que era amada, y ella, Rafaela, había sido despreciada.

Y, sin embargo, toda la génesis del drama era aquella...

Ricardo había sido el primero, el solo amor verdadero de Rafaela Lormoy.

Niña aun, la huérfana había considerado al hijo del marqués como al hermoso príncipe de la leyenda.

Había esperado que él la arrancaría del verdadero sueño que constituía la triste existencia de los habitantes del castillo de Givrecourt.

Y había cultivado tenazmente aquella ilusión ardiente, llegando ésta a obsesionarla por entero.

Más tarde, creyó firmemente en su victoria el día en que, en pago de su complicidad, el marqués Cirilo de Orceval le había prometido que esposaría con Ricardo.

Aquel día se mostró presuntuosa en extremo, al afirmar que conseguiría hacerse amar del joven estudiante.

Los acontecimientos se encargaron de darle una severa lección, pues to que una hora después de haber hecho aquella afirmación, Rafaela tuvo las pruebas de que no era amada por Ricardo, de que jamás lo sería tampoco, puesto que Ricardo quería a otra: a Lisa Romanet.

Y entre las dos mujeres la guerra había sido declarada, guerra de traición por parte de una, que dejaba desarmada a la otra adversaria.

Toda la preocupación de Rafaela fué, desde entonces, separar, fuera como fuera, a los dos enamorados.

Pero hay que creer que ninguna fuerza era capaz de aniquilar un

M.E.C.D. 2016

ARTICULOS — COMENTARIOS — NOTICIAS

RADIO Y ELECTRICIDAD

A CARGO DE ALBERTO GIRO

Antonio Ginard y la 2. X. X.

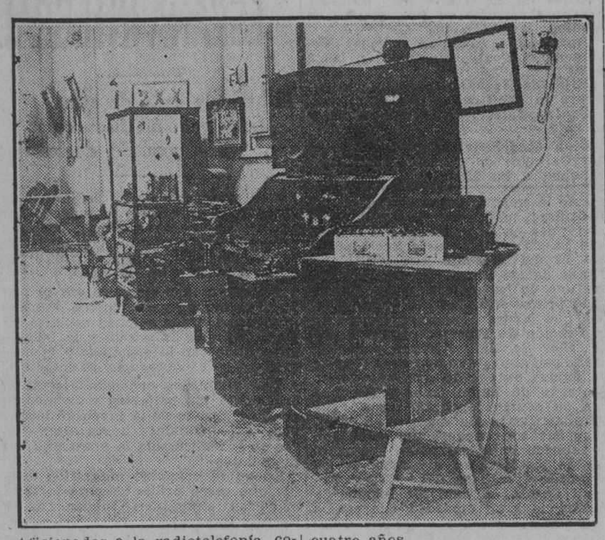

Aficionados a la radiotelefonía, como Antonio Ginard, el inteligente propietario y constructor de la estación 2-X-X, situada en la Calle Reina y la Avenida Columbia, en el Reparto Buen Retiro, Marianao, merecen cálidos elogios. Y esto lo decimos porque Ginard no es un especulador del radio, sino un entusiasta amante del mismo. Por la fotografía que insertamos, nuestros lectores conocerán el estudio del señor Ginard, y su planta 2-X-X, montada desde hace cuatro años.

Trasmite los viernes de seis y media a ocho de la noche y los domingos de 10 a 12 de la mañana, con una longitud de onda de 225 metros.

Nuestros deseos serían publicar hoy una extensa información referente a la eficaz labor de nuestro amigo Ginard; pero la falta de espacio nos cohibe de ese gusto. Tendremos, pues, que dejarlo para otra oportunidad.

Aparato Phillip de tensión de anodas

Número 3003.

Empleo:—Con el aparato Philip de tensión de anodas se puede sacar de la red del alumbrado al mismo tiempo 6 diferentes tensiones de anodas; además produce este aparato 3 tensiones de rejilla, las cuales independientes los unos de los otros se pueden poner a 12 diferentes valores entre 0 y 70 voltios. Las tensiones de las anodas.

La fila de los contactos para las tensiones de las anodas está marcada con B.

De los sockets más 1 hasta más 6 ind. de esta fila se pueden sacar 6 diferentes tensiones de anodas. El socket marcado "—" es el polo negativo para la tensión de las anodas. La tensión más alta se obtiene entre "—" y más 6, una cifra mas baja. Si se conoce el consumo total de la corriente de las anodas (que se puede medir en la "—" corriente con un milliameter), se puede ver en la curva abajo mencionada la tensión entre "—" y más 6. Por ejemplo se puede leer en esta curva el consumo de la corriente de la anoda de todos los tubos, importa 30 m A; que la conección más 6 produce una tensión de anodas de 150 voltios. Consumiendo menos co-

rriente se aumenta esta tensión, y consumando mas se reduce esta tensión. Las tensiones de anodas v1, hasta ciclo v5 de los sochets más 1 hasta ciclo más 5 se pueden calcular de la tensión de anodas de la conexión más 6, si se ha medido la corriente de anodas de todas las conexiones desde más 1 hasta cicl. más 5. Si estas corrientes tienen un valor de il hasta cicl. de su A, entonces es:

v1, más.
v2, ".
v3, ".
v4, ".
v5, ".

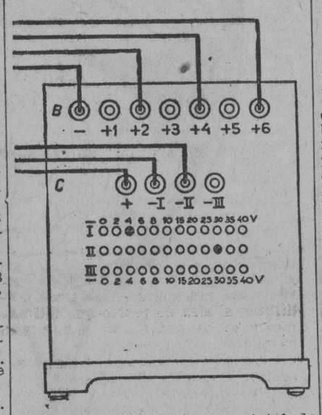

Ejemplo:—Si el consumo total de la corriente de anodas de un receptor llega a 30 m A, entonces produce según la curva la conexión más 6 una tensión de anodas de 150 voltios. Si p. e. se va a medir en la conexión más 3, una tensión de anodas de 6 m A, entonces la tensión entre "—" y "más 3" es como sigue:

V3, más 150-15x6, más 60 voltios.

La tensión de anodas no se puede regularizar, de modo que el servicio del aparato es muy fácil. A veces se bastan con 2 o 3 diferentes tensiones de anodas y en tal caso siempre se puede meter la tensión de anodas más favorable, pues se las puede seleccionar de 6 diferentes tensiones y en caso de necesidad se puede utilizar las 6 conexiones positivas.

El aparato se conecta como sigue: El socket "—" y la cantidad deseada de los sockets más 1 hasta cicl. más 6 se unen con las correspondientes conecciones por mediación del conector especial distribuido con cada aparato.

Las tensiones de rejilla.—La fila de las conecciones para las tensiones de rejillas se ha marcado con C.

De los sochets—I-II- y III se puede sacar al mismo tiempo 3 tensiones de rejillas; el sochet "más" es el polo positivo para la tensión de rejilla. Cada uno de los sochets—I-II y III puede producir una de las siguientes tensiones de rejillas:

(Continúa en la pág. TREINTA)

La Estación 2. R. K.

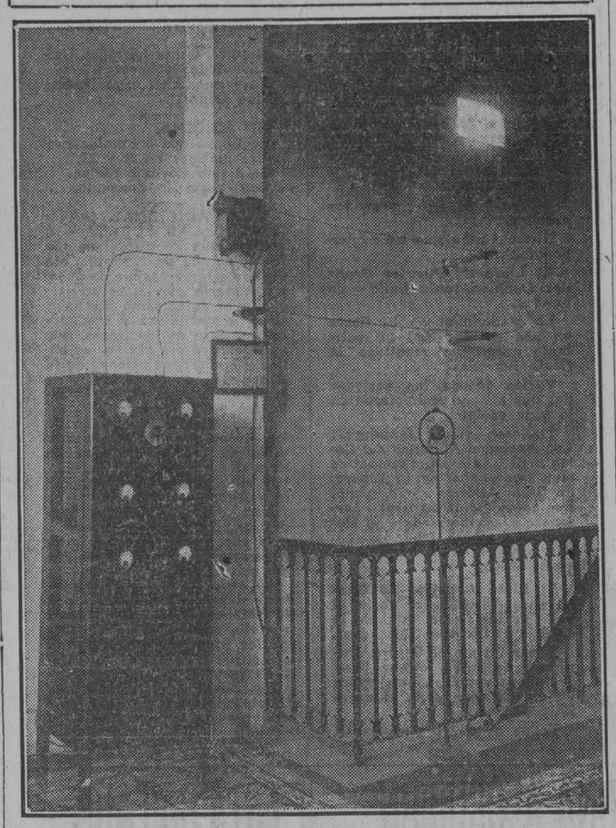

2-R-K, de la Casa Delaporte, propiedad del caballeroso comerciante señor Roberto Karmann, es una de las plantas trasmisoras que cuenta con mayor número de oyentes y esto se debe, sin duda alguna, a la constancia y actividad desplegada por nuestro buen amigo, Raul Karmann, director y operador de la misma.

La estación 2-R-K se halla instalada en la casa situada en Rayo número 67, Teléfono A-8623.

Tiene un tubo de 50 wats como oscilador y dos de 50 como moduladores y un amplificador compensado de siete y medio watts.

Trasmite con 315 metros de longitud de onda, todos los martes, jueves sábados y los domingos de 10 a 12 de la mañana.

Esta planta tiene un magnífico record de distancia, pues actualmente es oída en Chicago, E. U. de A. y en toda la Florida. También en Pinar del Río, Matanzas, Santa Clara se oye con gran perfección.

Muy en breve trasmitirá en dos longitudes de onda; esto es, con 315 metros y también con 38 metros. La Casa Delapprte está montando un elegantísimo estudio, cuya fotografía publicaremos oportunamente.

Trasmisiones para Hoy

Programa de Radio que se trasmitirá desde la Estación 2MC Montenegro y Cía. De 9 a 12 a. m.

1a.—Rienzi, Wagner. Obertura.

2o.—Lohengrin, Wagner, 1o. Preludio, acto 3o. 2o. Coro de Esponsales. 3o. Procesión. 4o. Coro del Cisne.

3o.—Caballería Rusticana. Mascagni.

4o.—Mediodía de un Fauno. Claudio Debussy.

5o.—Daza lde las horas de la ópera La Gioconda.

6o.—Concierto en la menor Goreg.

7o.—Sinfonía No. 6 en Si menor. Patética Tschaikowley.

Estación PWX de la Cuban Telephone Company asociada a la International Telephone y Telegraph Corporation de la calle d eBroad número 41, en la ciudad de Nueva York.

Esta noche anunciará el señor R. O'Farrill y el programa será com sigue:

De 7 a 7.30 p. m.—Concierto de sobremesa de la Cuban Telephone Co.

De 7.30 a 8 p. m.—Charla por una representante de la Federación de Ass. Femeninas.

A las 9.00 p. m.—Hora "Longines" de Cuervo y Sobrinos.

D 8 a 10 p. m.—Concierto desde el malecón por la banda de música del Estado Mayor del Ejército, dirigida por el capitán José Molina Torres, con el siguiente programa:

1.—Pasodoble "Sevila, para el regalo", R. Calleja.

2.—Obertura de Concurso, H. Levit.

3.—Prólogo de la ópera "Payasos", Leoncavallo.

4.—Tema y variaciones de Cornetín "Carnaval de Venecia", H. E. Whittier.

Andaluces "Sarta de Perlas", C. Sadurní.

6.—Canción mexicana "Donde est;s corazón", L. Martínez Serrano.

7.—Danzón "Al mama Inés", primera audición, E. Grenet.

8.—Himno Nacional Cubano, P. Figueredo.

En los intermedios del concierto desde el malecón, el dueto Angel García y Cuco Carvajal, barítono y tenor, acompañante guitarra cantará canciones cubanas, desde el Estudio de la P. W. X.

De 10 a 11.00 p. m.—Concierto de "Larga distancia".

OTRO EXITO DE LA 2-W-X

Los artistas que tomaron parte en el magnífico Concierto que trasmitió la Estación 2-W-X de la Columbus el pasado Jueves. De pié: Sr. Lorenzo Pego, Sr. Aurelio Hernández, Manuel Llinás, Arturo Hernández, Director del Programa de la 2-W-X, Sr. Eduardo Hernández y Sr. Vicente Lanz.—Sentados: niña Martha González, Sra. Ernestina Lecuona de Brower, Srta. Carmelina Pérez, Srta. Hortensia de León, Srta. Mercedes Menéndez, Srta. Lily Hernández y Sra. Isabel Caragol de Núñez. (Cortesía de la fotografía Ojeda, de Belascoaín 24).

El pasado jueves ofreció la Estación 2-W-X de la Columbus un hermoso Concierto que fué organizado por el Director de Programas de esa Estación con la colaboración de los notables artistas que figuran en esa fotografía. El señor Hernández como organizador y Director Artístico obtuvo un brillante éxito anotándose otro triunfo la Estación 2-W-X a la cual enviamos nuestra cordial felicitación.

ESTACIONES RADIODIFUSORAS EN ONDA CORTA

Nombre e inicial	Longitud de onda 14 y 62 pronto en 26 y 52	Días que trasmiten	Horas
		Por la noche.	
Pittsburgo (WGY)			
(AXAP) Schenectady N.Y			
(AXAP)	32.72	Martes, Jueves y Sábado	6.30 a 12
(2XD)	22.02	Lunes, martes, viernes y Domingo,	Por la noche.
(WLW) Cincinatti	52.02	Todas las noches	
(WABC) New York	63	De vez en cuando	
(WRNY) New York	30.91	De vez en cuando	
(2LO) Londres 23 y	33	R. por G2nb. De 8 a de la noche.	
Pcjj. Eindhoven, Holland	30.2	Martes y Jueves. De 4 a 5 p.m.	
(CF) Quebec	32.2	Ocasional.	
PKXX, Malabar, Java	17.4	Lunes, Miércoles y Viernes por la tarde; Martes, Jueves y Sábado por la noche.	
EH9OC Berna, Suiza	42	4.30 a 5.30 p. m.—National Religious Servise.—Rev. Harry Emerson Fosdick, speaker (N. B. C.).	
Ra19, Tonsk, Siberia	37	6.30 a 7.00 p. m.—WBAL. Concert Orchestra in a Viennese Program.—Michael Weiner, conductor.	
AGA Berlín	23.3	..WOC. The Palmer School of Chiropractic, Davenport. Oiowa.— 374.8 Meters, kilocycles, 5000 watts.—Central Standar Time.	
AGC Berlín	40.2	10.45 a Noon.—Chaurh service broadcast direct from Edwards Congregational Church Davenport, Iowa. Rev. Benj. F. Martín, D. D. Subject: "The Kingdom Is Within You".	
PIJJ Tokío	20	Noon a 1.00.—Roxy Sunday Stroll.	
F8Ga. Cilchy, Francia	30	1.00 a 2.00.—Young People's Con-	
JIPP, Tokío	35		
JB. Jchannesburg, S. Africa	20 a 35		

(Continúa en la pág. TREINTA)

PROGRAMA EXTRANJERO

Desde hoy comenzaremos a publicar diariamente algunos de los programas de estaciones extranjeras, que venimos recibiendo con regularidad. Sucesivamente iremos mejorando esta parte de información.

Domingo 6 de mayo.—WBAL. Baltimore.—Eeastern Standard Time—285 meters—1050 K. C.—5 K. W.

RIASE DE LA ESTATICA

CONSTRUYA USTED MISMO UN RECEPTOR DE ONDAS CORTAS. NOSOTROS LE FACILITAMOS DIAGRAMAS E INSTRUCCIONES

Todas las piezas necesarias son:

1.—Panel 7" x 18".
1.—Gabinete de cedro 7" x 18" x 8".
2.—Condensadores S. L. De-Jur .00025.
2.—Dials micrométricos.
3.—Sockets de-Jur U. X.
1.—Potenciómetro de 600 ohms.
1.—Condensador fijo .00025.
1.—Grid leak 2 meghoms.
1.—Juego bornas marcadas.
Alambre para las bobinas.
2.—Transformadores de audio.

Todo completo por $25.00

Todas las noches pueden escucharse audiciones de los más remotos países con una claridad maravillosa.

No deje que le cuenten sus amigos los milagros de la onda corta Escúchelos usted mismo.

DAMOS DIAGRAMAS E INSTRUCCIONES GRATIS

LA COLUMBUS

NEPTUNO 97 TELEFONO A-8228

3757 1d-6

VALVULAS "PHILIPS"

LA PERFECCION DEL RADIO

F 109 Precio: $3.30 — Para la amplificación en alta y baja frecuencia.

F 209 Precio: $6.60 — especialmente para ser empleada como Detectora o como primera válvula.

Para alimentación del filamento por corriente alternativa

Distribuidores en Cuba:

"LA COLUMBUS" Neptuno 97, Tel. A-8228. "CASA RAMIREZ" Obrapía y Villegas, Tel. M-7895.

HABANA

3339 1d-29

RAUL PEREZ FALCON

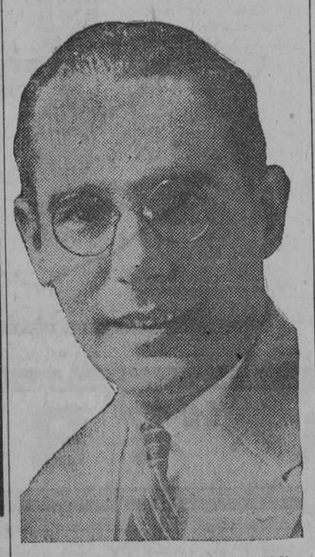

Nos regocija grandemente publicar hoy la fotografía del señor Raul Pérez Falcón, el popularísimo anunciador de la potente estación P-W-X, de la Cuban Telephone Co.

Falcón es una de las personas que gozan de mayores simpatías entre los radiofans y, en verdad las tiene ganadas por su constante labor en pro de la divulgación del radio en Cuba.

En el mes de Junio de 1922 ingresó en la Radio Corporation of Cuba como jefe vendedor; en octubre 20 del mismo año fué designado como anunciador oficial de la estación P-W-X, puesto desde el cual ha destacado vigorosamente su personalidad indiscutible, a tal extremo de que es el anunciador más popular, conocido como el hombre de la voz de plata. Además de este cargo, ostentó en Noviembre de 1922 el de Secretario del Ingeniero Jefe de la Cuban Telephone Company. Más tarde, en Septiembre del siguiente año, fué transferido al Departamento de Tráfico, como Supervisor, hasta Febrero de 1924, que fué nombrado Auxiliar del Superintendente Comercial. En la actualidad Raul Pérez Falcón, además de ser el anunciador de la P-W-X, es Jefe del Departamento de Personal de la Cuban Telephone Co.. En todos esos cargos, Falcón, siempre activo, consecuente y afable, supo captarse amigos y simpatías.

NO PIERDA LA OPORTUNIDAD

DE PROBAR UN TUBO PHILIPS

C-509-A

Esta válvula representa el último esfuerzo de la ciencia del Radio en Europa, ofreciendo una mayor amplificación con una calidad insuperable a poco consumo.

DISTRIBUIDORES DE LOS TUBOS PHILIPS

"LA COLUMBUS"

NEPTUNO 97 TELEFONO A-8228

3759 1 d 6

CONCURSO DE RADIO

LA COMPAÑIA CUBANA DE RADIO Y LA "2JP"

VILLEGAS 46

EL DIA 20 DE MAYO. PIDA EL CUPON E INFORMES

TRES PREMIOS

USE TUBOS Ce Co

3760 1d-6

Un nuevo producto de la R. C. A.

El nuevo eliminador de batería "B" Radio Corporation es el ideal soñado por todos los aficionados. No usa tubos rectificadores ni elementos líquidos. Su duración es casi eterna. Suministra cuatro voltajes distintos con amplio margen de miliamperes. El dinero que usted invierta le garantiza batería "B" por toda la vida.

ELIMINADOR R. C. A. MODELO UP-1080, $50.00

TENEMOS STOCK

La Columbus

NEPTUNO 97 TELEFONO A-8228

3754 1 d 6

CONCURSO DE LA COMPAÑIA CUBANA DE RADIO

Bases del concurso que celebrará la Compañía Cubana de Radio por mediación de la Estación 2JP, el día 20 de mayo actual, a las 9 p. m.

A las 9 p. m. comenzará la Estación 2JP a trasmitir quince números.

Anunciará cada número y hora exacta en que lo que comienza a trasmitir.

En el local de la Compañía Cubana de Radio, Villegas 46 antiguo, se facilitará gratis a todo el que lo solicite, un cupón para dicho concurso, en el que se encuentran quince casillas destinadas a que el radio oyente, inserte el nombre de la pieza que anuncie la Estación 2JP y hora que da dicha estación de trasmisión de dicha pieza, con una numeración correlativa a la derecha.

Una vez recibidos los quince números con su hora de trasmisión, el concursante tachará a voluntad uno de dichos números y hará entrega bajo sobre lacrado y firmado en su cierre, en la oficina de la Compañía Cubana.

Oportunamente se citará, para que todos los que deseen, concurran a dich olocal, para encerrar en un sobre, previamente, lacrado y sellado, un cupón con un número que tache un niño; y más luego, terminado el concurso, para que concurran también al acto de la apertura de todos los sobres recibidos y de aquel que contiene el número tachado.

Los que hayan acertado con el número premiado tendrán derecho a que entre ellos se sorteen los tres premios.

No podrá venir más de un cupón a nombre de la misma persona.

Los tres premios consistirán en:

1 juego receptor, desarmado, circuito Power especial.
1 bocina Perles.
1 juego de tubos CeCo.

Estos premios se exhiben en el local de la Compañía. Tanto esta como la Estación 2JP darán gustosos cuantos datos se soliciten del interior.

Bombillos PHILIPS

"MINIWATT" PARA RADIO SE DISTINGUEN POR SU CARACTERISTICA

TIPOS POPULARES

UX-201 — C 509 A
UX-199 — A 306
UX-120 — A 303
UV-199 — A 306 F

DISTRIBUIDORES:
CASA RAMIREZ
OBRAPIA Y VILLEGAS. HABANA.
Solicitamos agentes establecidos
3766 1 d 6

MONTENEGRO Y CIA.

RADIOS Y ACCESORIOS

Tenemos todos los elementos para construir aparatos de onda corta.

Compostela núm. 69 Habana

3762 1 d 6

Radiolas 28 a $225.00

Completa, con sus tubos Radiotrons

Completa, con batería y bocina 100-A, $285.00.

Eléctrica, con bocina 100-A y amplificador de fuerza, $385.00.

Eliminadores de baterías B- RCA- 135 mlt., sin tubos, ni líquidos; es completamente sólido y duradero. No hay filamentos que queman ni líquidos que botar.

DISTRIBUIDORES:

La Casa Delaporte

ROBERTO KARMAN O'REILLY 85

Tenemos siempre existencia de los productos HAMMARLUND; AMERTRAN; AERO COIL, ETC.

RADIOLAS 17 RADIOTRONES

3758 1d-6

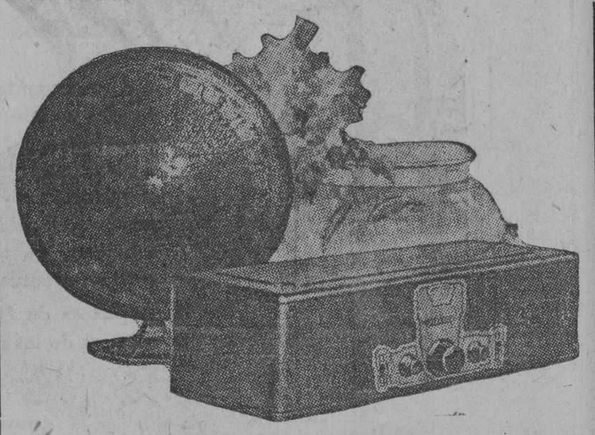

LLEGO EL BANDBOX

Crosley Eléctrico completo $147.50

Bandbox de Onda Corta $44.00

Radiola 16 para los Colonos o lugares donde no hay electricidad, $90.00

Ventiladores Westinghouse, desde $5.00

VENTAS AL CONTADO Y A PLAZOS

"CASA RAMIREZ"

Obrapía y Villegas. Telf.: M-7895 Habana.

FADA Radio

Añade el funcionamiento eléctrico por C. A. a la Recepción Armonizada de Larga Distancia

Las cuatro famosas características del Fada:

Excelente tono — Selectividad
Distancia — Confianza

El Fada Eléctrico Especial de C. A. Núm. del Catálogo 265-CA

6 válvulas—último tipo de válvula de corriente alterna—(3 pasos de radio-frecuencia, Detrector y 2 pasos de audioamplificación). Circuito de nueva disposición. Listo para enchufar en el portalámpara del alumbrado. Antena exterior. Blindado. Amplificación igualada. Caja de caoba. Se vende con mesa o sin ella. Medidas sin la mesa: 51 cm. de largo; 26 cm. de altura; 33 cm. de ancho.

SE SOLICITAN AGENTES EN EL INTERIOR

SURTIDO COMPLETO DE PIEZAS DE RADIO

CUBA ELECTRICAL SUPPLY CO.
OBRAPIA Y AGUACATE
HABANA

3763 1d-6

M.E.C.D. 2016

Automovilismo y Aviación

POR FERNANDO LOPEZ ORTIZ, DIRECTOR DE EL AUTOMOVIL DE CUBA

Los Aeronautas Latinos en la Historia Moderna

Durante los últimos dos años hemos visto realizadas empresas aeronáuticas que perdurarán en la memoria de los hombres cuando no reste un solo grano de heroismo en el mundo.

Apenas hemos podido darnos cuenta cabal de lo que significan los emocionantes vuelos del Capitán Amundsen y del Comandante Byrd al Polo Norte, de modo que sería harto difícil emitir un juicio sólido acerca de vuelos posteriores, tales como los que realizaran Lindbergh, Chamberlin, Maitland y Hegemberger a través de los océanos.

Nuestra percepción ha sido detenida antes de llegar al fondo, debido a la impresionante caravana de héroes que desfiló de súbito ante nuestra prosaica y rutinaria vida. Fuimos regalados con un espectáculo superior a lo que nos rodea la conquista del aire por el hombre. El aeroplano había dejado de ser un experimento para convertirse en una realidad del día.

En este histórico período, todas las naciones empiezan a estimular las actividades oficiales y privadas en favor de las empresas aéreas. Siguen el ejemplo de las razas del norte los pueblos latinos, cuyos aeronautas nada tienen que envidiar en bizarría y propensión a los afortunados aviadores anglosajones.

¿Quién ha de olvidar la gracia y el arrojo del heróico De Pinedo? Mientras el mundo sorbía a tragos largos el licor de entusiasmo de las nuevas aventuras, De Pinedo continuaba volando, sin darse punto de reposo, volando de frontera a frontera, de continente a continente, bajo los pliegues gloriosos de la bandera italiana.

En igual forma, el Comandante Franco escribía páginas brillantes en los anales de la aviación española, cruzando el océano en una misión que aparejaba algo más que el triunfo de la aeronáutica—en una embajada de solidaridad y acercamiento por los países de raza hispánica.

Como para completar las páginas ya escritas, tiene lugar el arriesgado vuelo de los intrépidos aviadores franceses Dieudonne Costes y Joseph Le Brix, quienes acaban de llegar a los Estados Unidos en su viaje alrededor del globo.

Juzgando la validez de tal hazaña, el Comandante Byrd ha expresado el criterio de que no se ha efectuado otro vuelo que aventaje al de estos dos aeronautas latinos. Y así es, en efecto. De París hasta el Africa a través del Mediterráneo; de Africa, en un monumental salto trasatlántico, a la América del Sur; de allí a Nueva York, de paso para la costa del Pacífico.

A su llegada a Chicago, los dos aviadores franceses fueron recibidos por el Conde de Ferry de Fontnouvelle, Cónsul de Francia en la metrópoli, y llevados en un Chrysler Imperial "80" a la Casa Consistorial para recibir el saludo y la bienvenida de parte del Alcalde Thompson.

El Conde de Fontnouvelle, agradecido a la Compañía Chrysler por la cortesía de los coches puestos a disposición del Comité de Recepción, escribió a dicha compañía una carta de la cual extraemos las siguientes líneas: "Mis compatriotas me encargan dar a ustedes las más expresivas gracias, y no han ocultado su admiración ante la excelente forma en que sus magníficos coches aceleran de velocidad".

BORDINO EL FAMOSO CORREDOR ITALIANO HA MUERTO

MURIO EN UN ACCIDENTE CORRIENDO EN ALEJANDRIA

Amigos residentes en Europa nos avisan de la muerte de Pietro Bordino, el valiente driver italiano tan conocido en el mundo entero por su timón hábil.

La ntícia de que Bordino había fallecido víctima de un accidente causó honda sensación entre los automovilistas y propagándose y circulando rápidamente.

Pietro Bordino, el famosp conductor italiano, cuyo nombre va íntimamente ligado a una de las más brillantes campañas deportivas de la casa Fiat, había reiniciado su vida activa en las carreras tras de un período de inactividad. Su reaparición tuvo lugar en el Gran Premio de Trípoli y en la actualidad se estaba entrenando para correr en el Circuito de Alejandría que había de disputarse próximamente. Acompañado de su mecánico Lasagne, estaba Bordino ensayando el circuito cuando un perro atravesó la carretera para esquivar el perro dió el famoso pilotp un desafortunado golpe de volante que provocó un despiste del coche que fué a volcar a la cuneta.

Bordino fué despedido del coche y murió instantáneamente, mientras que su mecánico Lasagne fué encontrado muerto en el coche.

Lasagne era desde hace mucho tiempo el mecánico de Bordino y su muerte ha sido muy sentida, aumentando el duelo que ha producido el fallecimiento del famoso piloto.

Bordino comenzó su carrera en la casa Fiat perfeccionándose bajo los consejos de Ralph de Palma y de Lancia.

No tardó en hacer su debut en carreras y, tras de una serie de triunfos en pruebas locales, hizo su aparición e nlos Granres Premios.

En 1921 participó al Gran Premio de Italia sobre "Fiat", adjudicándose la Copa del Rey por el record de la vuelta más rápida a 148 kilómetros por hora.

En 1922 corrió el Gran Premio de Francia en Strasburgo, adjudicándose el record de la vuelta más rápida a 138 kilómetros 800 por hora. El mismo año se adjudicó en Monza el Gran Premio de Italia de los 1.500 cc. y el Gran Premio de Italia de los 2 litros.

En 1924 hizo una feliz tournée por América y este año hacía su reaparición en las carreras seindo su carro un "Bugatti".

Estamos Seguros

de que Vd. se asombrará cuando vea el Nuevo Automóvil

GRAHAM-PAIGE

ESPERE EL ANUNCIO DE SU PRESENTACION

3753 1d-6

están construidas en forma circular para que se adapten tan fácil y perfectamente a la goma.

Vd. puede bombear el aire dentro de cualquier cámara, pero solamente una cámara de excelente calidad retiene la presión por tiempo indefinido. Las cámaras Goodyear poseen esta cualidad y esto es de conocimiento universal. Son construidas con la mejor calidad de goma roja. Para probarlas se sumergen en agua después de infladas y su diàmetro es extendido un 25x100. A esta operación se someten todas nuestras cámaras antes de dejar la fábrica. Una camara imperfecta no puede soportar una prueba tal. Proteja sus gomas comprando cámaras Goodyear.

GOODYEAR

NUESTRAS ENTREVISTAS

Por qué ha Aumentado el Valor de la Gasolina

EL JEFE DEL DEPARTAMENTO DE GASOLINAS DB LA SUCURSAL EN LA HABANA DE LA STANDARD OIL, NOS CONCEDE UNA ENTREVISTA Y NOS HACE DECLARACIONES

EL PRECIO HA DE AUMENTAR MAS AUN, PUES EN EL MERCADO PERSISTE LA TENDENCIA AL ALZA.

El aumento de precio de la gasolina, ha motivado, en estos últimos tiempos, más de un conflicto y hasta el gobierno, con laudable celo intervino para investigar si era o no justificado el alza de precio que últimamente se ha notado en el mercado habanero.

La prensa diaria, eco natural del sentir del pueblo, ha protestado vigorosamente defendiendo los intereses del público y nosotros que dentro de esa prensa nos ocupamos precisamente del sector o automovilista nos creímos en la necesidad de investigar todo lo ecusiosamente necesario para llegar a la realidad, a la verdadera causa del problema que aparentemente parecía local, es decir de nuestro mercado exclusivamente.

La llamada Ley de Obras Públicas, vino a romper todo el monopolio de ese producto en el mercado cubano y varias son las sucursales de las compañías más poderosas del mundo, que vienen funcionando en Cuba en abierta competencia de precios, cosa que nos hizo creer siempre la imposibilidad de una confabulación para alterar el precio. Además los directivos y gerentes de las compañías importadoras establecidas en Cuba, conocen los rectos principios que animan al Gobierno no se atreverían a instituir una confabulación contra los intereses públicos en nuestro país.

Nadie, mejor que un Gerente de una de esas compañías importadoras, acusados de confabulación podía darnos los datos necesarios para llevar al ánimo de nuestros lectores, en unas líneas absolutamente imparciales, una idea del verdadero estado del problema planteado y sus causas.

La Standard Oil Company of Cuba, es hoy una de las Compañías más fuertes de las varias sucursales establecidas en Cuba, sucesora de la West India Oil Refining Co. la más antigua de Cuba en el ramo de importación y fabricación de productos derivados del petróleo, tiene bien consolidado su crédito y goza de la estimación general y buen crédito en el mercado. A ella ons dirigimos al Sr. Roberto Downing, Jefe del Departamento de Venta de gasolina y nos recibe con su acostumbrada cortesía y amabilidad y al conocer nuestro objeto se dispone a facilitarnos cuantos datos están a su alcance para mejor información a nuestros lectores.

Nuestra primera pregunta es rápida y amplia y requiere una contestación categórica. ¿Por qué la gasolina se vende hoy a mayor precio? le decimos—el señor Downing sin inmutarse y sonriente nos contesta...

—"Desde que aumentamos el precio de la gasolina 1 centavo por galón el 20 de marzo y 1 centavo más por galón con fecha 21 de abril, nos vienen preguntando el motivo de este aumento. Es muy sencillo, se debe **a que la gasolina hoy nos cuesta más de 2 centavos por galón más que en los primeros dias del año".**

—¿Por qué les cuesta más?

—El mercado gasolinero, pasados ya los efectos bajistas de la sobreproducción, ha entrado en un período de demanda en todos los centros productores.

—¿Cuál es el precio en los centros productores?

—"Los precios de exportación en Nueva York han aumentado a paso firme desde 7-1.2 centavos por galón en enero a 8-1|4 centavos por galón en febrero, a 9 centavos por galón en marzo y a 9-3|4 centavos por galón en abril."

—¿Y ese aumento a qué se debe?

—"Los fuertes pedidos de gasolina para exportación, agregados a la demanda creciente dentro de los Estados Unidos, tiende a indicar que en el **mercado de gasolina persiste aún la tendencia de aumento".**

—¿Y el precio en la Habana, corresponde al aumento de precio en Norteamérica?

—Sí. Tomando como base el precio actual de exportación en Nueva York, de 9-3|4 centavos por galón, la gasolina entregada a los garages en la Habana cuesta al importador más de 26 centavos el galón, como se puede ver de los gastos que detallaré en seguida:—toma un lápiz y hace una nota que nos entrega para leerlas:

	por galón
Precio por galón en N. York	$0.0975
Flete a la Habana	0062
Derechos de Aduana	0080
Ley de Obras Públicas	1000
1-1|2 por ciento Impuestos de Importación	0031
Mejoras del Puerto	0020
1-1|2 por ciento Impuesto de Ventas	0036
Gastos de descarga, almacenaje y entrega	0425
Total	0.2629

Los importadores de gasolina actualmente estamos entregando gasolina a los garages de la Habana a $0.24 el galón, o sea a menos precio de lo que cuesta hoy importarla de Nueva York.

Nada nos retiene allí, un momento más, fuimos por unos datos concretos y en la mano los tenemos solamente la amabilidad del Sr. Downing nos retiene con su charla interesante sobre, asuntos de actualidad relacionados con el comercio y las Obras Públicas y principalmente las carreteras de las cuales el señor Downing está gratamente impresionado con las noticias que diariamente recibe del interior de la República donde el adelanto es notable.

En una explosión de entusiasmo el Sr. Downing nos dice "los cubanos vamos (?) derecho hacia la prosperidad más firme y grandiosa. Los caminos en Cuba resolverán todos los problemas. Múltiples asuntos urgentes reclaman al señor Downing y pedimos permiso para retirarnos. Un fuerte apretón de manos pone punto final a nuestra visita.

En nuestra mesa de trabajo, tenemos varias publicaciones americanas de las que se dedican exclusivamente al comercio e informaciones de la Bolsa de Valores y mercado en los cuales aparece el precio de venta del mercado, con ello hemos cotejado las notas que nos ofreciera el señor Downing y hechas las comparaciones de costo, flete y los gastos indicados, nuestros cálculos coinciden con las notas que tenemos en nuestro poder.

En resumen siendo la gasolina un producto que está a merced de la ley de la oferta y la demanda y allí es donde podemos encontrar el origen del alza de precio que tanto nos alarma.

ANDRES A. DE TERRY

El Rotary Club de la Habana, en sus últimas elecciones eligió para ocupar la presidencia en el próximo período social al Sr. Andrés A. de Terry, figura prominente en nuestro deporte automovilístico, clubman distinguido, Presidente del Automóvil Club de Cuba y prestigioso miembro de la Comisión Nacional de Tránsito.

No tenemos duda alguna que el señor Terry ha de triunfar en la Presidencia del Club Rotario de la Habana, como ha triunfado en todos sus empeños ya que su entusiasmo e inquebrantable fe en el porvenir, le convierte en incansable gladiador de las causas justas y nobles.

Unimos nuestra felicitación más sincera a las múltiples que ha recibido desde su exaltación a la Presidencia del Rotary Club de la Habana.

M.E.C.D. 2016

Automovilismo y Aviación

POR FERNANDO LOPEZ ORTIZ, DIRECTOR DE EL AUTOMOVIL DE CUBA

El Progreso Industrial, la Producción en Masa, Disminuye el Precio del Automóvil

EL EJEMPLO DE HENRY FORD ES IMITADO POR TODOS LOS PRODUCTORES Y HA PERMITIDO EL USO UNIVERSAL DEL AUTOMOVIL

Mucho se ha escrito durante los recientes años con respecto a lo deseable que sería que los fabricantes europeos adopten la producción en gran escala, siguiendo los lineamientos norteamericanos. La obra de la Ford Motor Company, en especial, ha sido considerada como el modelo de eficacia industrial. Sin embargo, los que abogan por la producción en masa han pasado por alto el hecho de que ésta ha sido practicada, fuera de los Estados Unidos, en la industria del automóvil, durante los últimos años con gran éxito.

En realidad, ello ha dado por resultado que el automóvil haya dejado de ser un lujo par aconvertirse en un artículo de uso general, debido a las grandes reducciones de precio que ha sido posible introducir. La consistente reducción en el precio del producto de la industria del automóvil ha sido, ciertamente, una de sus características más notables en los últimos años. Por ejemplo, sobre una base de oro, los precios corrientes de los coches privados y vehículos comerciales de Gran Bretaña son un 47% y 37.6% respectivamente, más bajos que el precio de la preguerra. En la tabla que sigue, basada en las cifras compiladas por la Sociedad Británica de Fabricantes y Comerciantes de vehículos a Motor, pueden verse detalles interesantes:

PRECIOS EN ORO

Año	Coches priv.	Coch. comerc.
1914	100	100
1922	74.8	69.7
1923	67.1	67.8
1924	56.6	62.2
1925	56.1	61.4
1926	53.6	60.6
1926	53.0	60.4

El año 1927 ha sido calculado sobre la base de los primeros seis meses.

Los Estados Unidos son la nación más importante en lo que se refiere a la fabricación de vehículos a motor, en gran parte debido a la enorme importancia de su comercio interior. En los momentos actuales hay aproximadamente 23.600.00 vehículos de motor registrados en dicho país, lo que representa por lo menos, el 85.22 por ciento del total mundial. Europa le sigue con 3.090.936 o sea, un 11.21 por ciento, ocupando el tercer lugar Australia, con 486.710 o el 1.76 por ciento; Asia, con 323.857, o el 1.17 por ciento, y Africa, con sólo 185.634, o sea el 0.64 por cietno. Con respecto a los países individualmente, los que más usan automóviles son:

Total de vehículos a motor en 1927

Estados Unidos de Norte América	22.137.334
Gran Bretaña	1.045.282
Francia	824.139
Australia	361.490
Alemania	296.516
Argentina	222.610
España	137.803
Italia	133.000
Nueva Zelandia	124.224
Brasil	104.561
India	100.012
Suecia	94.925
Bélgica	92.192
África del Sur	84.212
Dinamarca	75.594

Por el lado de la producción vemos que Gran Bretaña es el país que ha hecho mayores progresos, como se desprende de la siguiente tabla de exportaciones de los principales países manufactureros:

Año 1923: Gran Bretaña, 6259; Francia, 30.923; Italia, 12.750; Canadá, 69.920; Estados Unidos, 151.894; total, 271.746.

Año 1924: Gran Bretaña, 15.600; Francia, 47.127; Italia, 19.574; Canadá, 56.656; Italia, 19.574; Canadá, 56.656; Estados Unidos, 178.722; total, 317.679.

Año 1925: Gran Bretaña, 29.061; Francia, 61.471; Italia, 29.041; Canadá, 74.149; Estados Unidos, 302.924; total, 506.653.

Año 1926: Gran Bretaña, 33.113; Francia, 59.768; Italia, 34.194; Canadá, 74.322; Estados Unidos, 305.256; total, 506.653.

Año 1927: Gran Bretaña, 21.270; Francia, 25.670; Italia, 18.402; Canadá, 36.085; Estados Unidos, 214.435; total, 315.862.

Las cibras de 1927 corresponden a los seis primeros meses.

En 1926 las exportaciones de estos países, comparado con el total de su producción, fué como sigue:

	Coches fabricados	Exp. de su producción
Estados Unidos	4.223.170	7.2 %
Gran Bretaña	180.000	18.3 "
Francia	210.000	28.4 "
Italia	55.000	62.1 "
Canadá	205.116	36.1 "

La posición de la industria del motor en los Estados Unidos es particularmente interesante. Exportó en 1926 sólo el 7.2 por ciento de su producción, comparado con el 62.1 por ciento que exportó Italia, aunque no hay ninguna duda de que en el total de 36.1 por ciento, correspondiente a Canadá, pueden hallarse muchos coches de origen norteamericano. Esto quiere decir que la salida principal de los Estados Unidos, papra su producción, es el mercado local, y éste ya parece hallarse bien abastecido, pues se reconoce que en los Estados Unidos hay un coche por cada siete habitantes. Por otra parte, en Italia hay un coche por cada 496 habitantes. La siguiente tabla demuestra la ppproporción de automóviles por habitantes en los principales países del mundo.

	Número de personas por coche privado
Estados Unidos	7.2
Canadá	12.9
Nueva Zelandia	13.3
Australia	19.7
Africa del Sur	21.4
Gran Bretaña	63.9
Francia	69.1
Alemania	313.0
Italia	495.8

Naturalmente, no sería razonable esperar que países como Italia, Alemania y hasta la misma Gran Bretaña, lleguen a señalar una proporción tan alta de coches por habitantes como los Estados Unidos, donde las consideraciones económicas y geográficas son particularmente favorables. Con el rápido incremento en la producción automovilística de Europa y con la mayor explotación del mercado norteamericano, debe llegar el momento, tarde o temprano, en que la demanda mundial para nuevos coches haya sido satisfecha. Ya ha quedado aclarado que la proporción anual de aumento en el registro de vehículos a motor, en todo el mundo, está disminuyendo, habiendo anunciado el Departamento de Comercio de Washington que la declinación ha sido del 17 por ciento en 1924, del 15 por ciento en 1925 y del 13 por ciento en 1926.

Sin embargo hay pruebas de que la demanda de coches para reemplazar a otros y de piezas para su mantenimiento continuará en una proporción halagadora y que es siguiendo este camino que proseguirá el desenvolvimiento futuro. Una autoridad porteamericana recientemente calculó, popr ejemplo, que, afuera de los Estados Unidos, el 15 por ciento de los nuevos vehículos producidos en el año 1926 lo fueron para reemplazar a otros, llegando la proporción hasta 40 por ciento, si se excluyen las cifras norteamericanas. Además, las cifras oficiales dadas por el gobierno británico demuestran que en 1924 los trabajos de reparaciones contribuyeron con el 16 por ciento a la producción total del comercio británico del automóvil y de sus comercios asociados.

LA PRODUCCION GRAHAM-PAIGE EN MARZO EXCEDIO A TODOS LOS RECORDS

La producción de automóviles en las fábricas de la Grahm-Paige durante el mes de Marzo pasado, fué de un total de 7.616 coches, lo que representa un aumento de más de 30 por ciento sobre la de cualquier otro mes en los años de establecida la dicha Compañía.

Aún cuando han pasado solamente tres meses desde que los automóviles Graham-Paige—primeros en su clase de llevar el nombre de los tres hermanos Graham—fueron puestos en el mercado, la demanda ha indicado una aceptación inmediata por parte del público. Los pedidos recibidos en las fábricas sobrepasan grandemente la rapidez de producción actual.

La nómina de empleados de la antigua fábrica de Paige—adquirida por los hermanos Graham en Junio del año pasado—ha sido también sobrepasada. La fábrica principal en Detroit cuenta hoy con 3.030 operarios, o sea 480 más que los contados en cualquier época de los diez y ocho años de la Paige. En la fábrica de carrocería de Wayne (Indiana) se emplean 1.086 operarios, lo que hace un total de empleados en las dos fábricas de 4.116.

Se espera que la producción ha de aumentar más tan pronto pueda disponerse del material adicional necesario, en cantidades mayores.

Con el nuevo coche de ocho cilindros, de 3.43 m. de distancia entre los ejes, se harán mayores aumentos en el número de unidades fabricadas.

William Altoff

El Inspector General de la Studebaker Corporation of América en las Antillas, el Sr. William Altoff atentamente nos comuica que próximamente embarcará con rumbo al Brasil donde se hará cargo de la representación de los automóviles Studebaker y Erskine en la importante República Suramericana.

Mr. Altoff en su corta estancia en la Habana, por su exquisita amabilidad y corrección supo granjearse la simpatía de cuantos le trataron, a tal extremo que al retirarse de Cuba deja un crecido número de amigos que siempre lo recuerdan con afecto.

Nosotros que nos ufanamos de contar con su amistad personal, al despedir a tan distinguido caballero no podemos menos que desearle un franco éxito y prosperidad siempre creciente.

El Personal de la Buick

Las cifras compiladas por el Departamento de Servicio de la Buick Motor Company demuestran que 3071 de los empleados de dicha compañía han estado trabajando para la Compañía más de cinco años, y que varios centenares han estado un período mucho más largo. En la lista de sueldos hay 932 hombres que han completado su décimo año consecutivo y cerca de 1,000 han pasado de los diez años de servicio.

PROGRESOS EN LA CONSTRUCCION DE CARROCERIAS

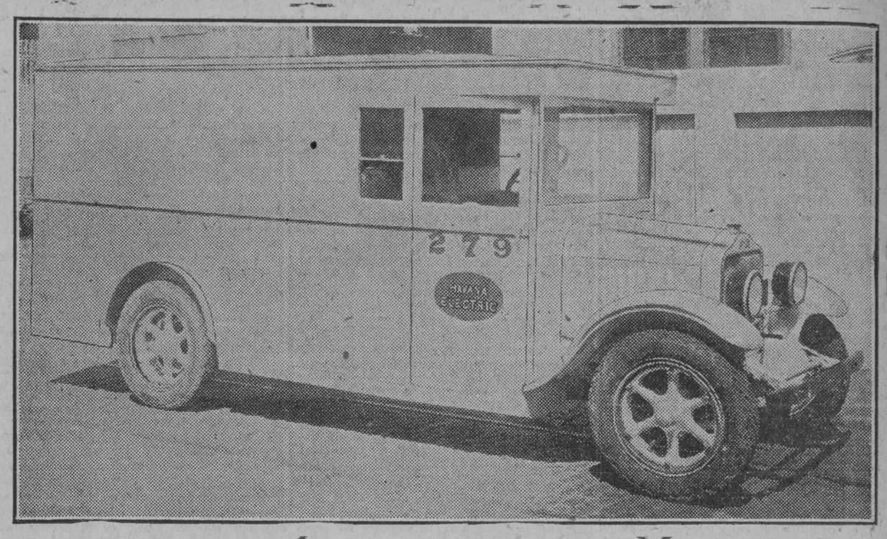

Uno de los camiones White recientemente adquiridos por la Havana Electric Ry., al que la propia Compañía ha fabricado una carrocería de acero toda soldada, incluso en su unión con el bastidor, al que va unida directamente sin mediación de bases o vigas.

MANERA DE DETERMINAR LA CAPACIDAD DE UN SISTEMA DE CARRETERAS

Tema desarrollado por el ingeniero Miguel Villa, M. S. C. I., en el II Congreso de Transporte por Carreteras, celebrado en la Habana, el 22 y 23 de Febrero de 1928

Sr. Presidente.
Señores:

El objeto del desarrollo de un plan de carreteras y la justificación de invertir los fondos públicos en estas obras, consiste en proporcionar un servicio público de transporte que sea eficiente. En todos los países la necesidad de este servicio ha aumentado rápidamente en los últimos quince años. Si comparamos las estadísticas de vehículos en 1915 con las de 1905 y las de 1925, nos encontraremos con que el aumento ha sido enorme: en el estado de Ohio, por ejemplo, de unos 26.000 vehículos registrados en 1905, aumentó el registro a 1,346.400 en 1925 y el aumento de 1915 a esta última fecha fué de un 640 por ciento. Para llenar los requisitos que este gran incremento de automóviles presentaba, el estado de Ohio ha invertido en caminos desde el año 1905 al de 1926, la cantidad de $202.000.000. ste ejemplo es representativo de lo acaecido en toda la nación americana.

Podemos considerar que el negocio público de facilitar servicio de transporte desarrollando los sistemas de carreteras ha llegado a ser una industria de primera magnitud; hay una gran semejanza entre la manera de administrar ésta que podemos llamar primer industria pública y la de la administración de un negocio privado; ambas descansan en tres principios fundamentales.

El primero de ellos consiste en hacer un análisis cuidadoso y detallado de la necesidad pública de la construcción de la carretera, determinando su longitud, trazado y tipo de pavimento del camino que se va a construir para que cumpla de una manera eficiente los requisitos del tránsito actual y del que ha de tener en el futuro, dentro de la vida que corresponda al tipo de pavimento que en su construcción se emplee.

El segundo principio se basa en el estudio minucioso del costo de esa construcción y de la manera de procurar los fondos necesarios para su ejecución.

La aplicación de los métodos científicos y de negocios para la parte material de la construcción, forma el tercer principio fundamental.

Para poder llevar a cabo el análisis cuidadoso y detallado de la necesidad pública de la construcción a que se refiere el primer principio fundamental se han organizado los "censos de tránsito" o "estadísticas de tránsito" y que consisten en primer término, en la observación del número, tipo, clase y capacidad de los vehículos que pasan por un tramo dado de la carretera en cierto tiempo. De los datos así obtenidos se puede clasificar el tránsito actual, separando el de automóviles de pasajeros y el de carga, el local o sea entre pueblos cercanos y el de travesía, la dirección de los vehículos, la intensidad en distintas horas del día, etc., y de una serie de censos o estadísticas así tomadas en distintas épocas puede determinarse no solamente la intensidad del tránsito actual, sino la que es probable que exista en el futuro.

Esta investigación del tránsito en los transportes por carretera tiene por objeto principal obtener datos fidedignos sobre el carácter del servicio que éstas han de prestar. El progreso en el desarrollo de un sistema de caminos no puede ser considerado solamente en términos de kilómetros de carreteras construídas o de millones de pesos gastados. La verdadera medida es el grado a que lleva el servicio eficiente del transporte con los ingresos, equipos y materiales con que se cuenta, es decir, es el aspecto económico el principal motivo de consideración.

En segundo término con estos censos de tránsito se puede determinar con bastante precisión la necesidad de dar mayor ancho a los caminos existentes o de las mejoras que en él se han de efectuar para que rinda el servicio a que ha de estar sometido. En tercer lugar se puede con la ayuda de los censos determinar el tipo de superficie de desgaste y sección más económica para la carretera.

Estimamos que aquí en Cuba se deben ir organizando estos censos de tránsito pues aunque todavía no resulta para nosotros un problema serio la aglomeración de vehículos en las carreteras, tan pronto esté construída la Central, será tan grande el aumento en el número de automóviles que nos obliga a pensar en la manera de resolver los inconvenientes que entonces se presenten. Este hecho no es más que lo que infaliblemente ha sucedido en todos los países inmediatamente después de la construcción de un sistema de carreteras o del mejoramiento de las que ya existían. No hay nada que tenga mayor atracción para el automovilista que una buena carretera.

La configuración de nuestra Isla y el emplazamiento que tendrá la Carretera Central siguiendo lo que pudiéramos llamar el eje longitudinal de nuestro territorio y llevando una dirección casi paralela y adyacente a la línea del Ferrocarril presenta un caso especial en la consideración del tránsito que habrá por la Carretera Central.

La determinación de la relación que existe entre el transporte por carretera y los otros medios de transporte es un problema muy importante que ha recibido preferente atención en otros países y que la tendrá entre nosotros mucho antes de lo que suponemos. En los Estados Unidos, donde como sabemos, estos problemas económicos de transporte han llegado a adquirir carácter muy importante, se han llevado a cabo investigaciones para poder llegar a precisar la relación que existe entre el transporte por carreteras y por ferrocarril, habiéndose llegado a la conclusión que estos dos medios de transporte en vez de ser antagónicos entre sí, como generalmente se los supone, son al contrario, uno completamente del otro y pudiéramos considerarlos como aliados, por lo que la debida coordinación y correlación entre estos dos medios de transporte redundará en un mayor beneficio para la comunidad en general.

Los censos de tránsito efectuados en casi todos los stados de la Unión Americana, han demostrado que el transporte de mercancías por carretera es generalmente hecho en distancias cortas. La longitud del viaje promedio de los camiones de carga en Connecticut, Maine, Pensylvania y el condado de Cook en Illinois varía de 35 a 40 kilómetros. Un 80 por ciento de los camiones en estas áreas hacen un recorrido de menos de 50 kilómetros por viaje y solamente un 3 por ciento recorren en cada uno de los viajes más de 150 kilómetros.

Una comparación entre el tonelaje transportado por camiones y por ferrocarriles entre lugares seleccionados en el stado de Nueva Inglaterra han revelado el hecho de que una parte muy considerable del transporte de mercancías de poco volumen y peso entre lugares que disten menos de 80 kilómetros son hechos por camión. Cuando la distancia sobrepasa de esta cifra casi todo el transporte de esta mercancía era hecho por ferorcarril.

El camión está convirtiéndose en un auxiliar importante del servicio de transporte por Ferrocarril y el servicio de transporte por carretera ha llegado a ser definitivamente un aliado en vez de un competidor de los otros métodos de transporte.

En la Carretera Central, por las razones expuestas anteriormente, y por el ancho de seis metros con que se le construye, pasarán años antes de que se nos presente el problema de su poca capacidad, a no ser, quizás, en las cercanías de las poblaciones principales de su trazado. Las carreteras que vendrán a tener un tránsito intenso serán las que de esta Carretera Central se dirijan a los distintos puertos de la república, los que serán tan pronto la red general de Carreteras esté terminada, los lugares de abastecimiento de las poblaciones del interior.

Si comenzamos desde ahora a organizar estos censos de tránsito, podremos irnos dando cuenta del desarrollo del mismo en la actualidad y de lo que debemos esperar en el futuro, para tener en cuenta estos antecedentes en nuestra determinación al construir los ramales de la Carretera Central a los puertos principales de la República, carreteras éstas que tendrán para nosotros en lo que a transporte de mercancías se refiere, un carácter muy importante y beneficioso.

En donde sí tenemos ya el problema del tránsito entre manos, es en algunas de las poblaciones principales de la Isla y muy especialmente en esta ciudad de la Habana, donde el agrupamiento de los vehículos es tal en ciertos lugares que ocasionan perjuicios muy importantes y a los que es preciso poner inmediato remedio.

La parte antigua de la ciudad y donde se hallan instaladas las oficinas públicas, los bancos y comercios más importantes, resulta verdaderamente pequeña para admitir no solo el número de automóviles estacionados en la reducida área de sus calles, sino aún los vehículos en movimiento.

No podemos pensar en ampliar todas las calles de esa parte de la ciudad, ni tampoco en poder lograr, de una manera práctica y económica, espacio donde poder estacionar las máquinas. Recientemente hemos leído un trabajo de Mr. Mc Cullough en el que trata de estos problemas del

(Pasa la la página 27)

El STUDEBAKER sigue en trayectoria ascendente

EL público es el juez supremo en materia de funcionamiento y valor intrínseco de automóviles. En todas las plazas del mundo, los automovilistas entendidos se están dando cuenta de que el Studebaker rinde mayor satisfacción y mejor servicio por menos dinero—y demuestran su preferencia por el Studebaker con la compra de millares de coches Studebaker más que nunca. Las ventas de la fábrica en enero de 1928 fueron 101% mayores que las de cualquier otro mes de enero en los 76 años de existencia de la casa Studebaker.

De Holanda radiotelefonean un pedido de 50 automóviles Studebaker y Erskine. De Australia y de Nueva Zelandia cablegrafían para aumentar sus pedidos. Un barco especial sale para Europa cargado de automóviles Studebaker y Erskine solamente!

Para comprender el por qué de esta decidida aceptación de que gozan los productos Studebaker, y enterarse de por qué 1928 es un *Año Studebaker*, basta que Vd. tome un paseo de prueba hoy, en un Studebaker como el magnífico Sedán Royal *Director* aquí ilustrado. Júzguelo Vd. con sus propios ojos—y con sus manos al volante.

El *Director* es el modelo compañero del *Comandante*

REPRESENTANTES EXCLUSIVOS

METROPOLITAN AUTO Co.

PRADO 45.—HABANA

STUDEBAKER

FABRICANTES DE VEHICULOS DE CALIDAD DURANTE 76 AÑOS

Cuando usted sale en su auto por la noche, coloca una gran responsabilidad en los faroles delanteros.

Para protección de usted insista en que las

Bombillas "G E. Edison"

sean parte integral del equipo de su automóvil. Estas bombillas tienen larga vida y puede usted depender de ellas. Su luz radiante asegura el viaje sin accidentes que pudieran ocurrir durante la noche.

GENERAL ELECTRIC COMPANY OF CUBA

M.E.C.D. 2016

Automovilismo y Aviación

POR FERNANDO LOPEZ ORTIZ, DIRECTOR DE EL AUTOMOVIL DE CUBA

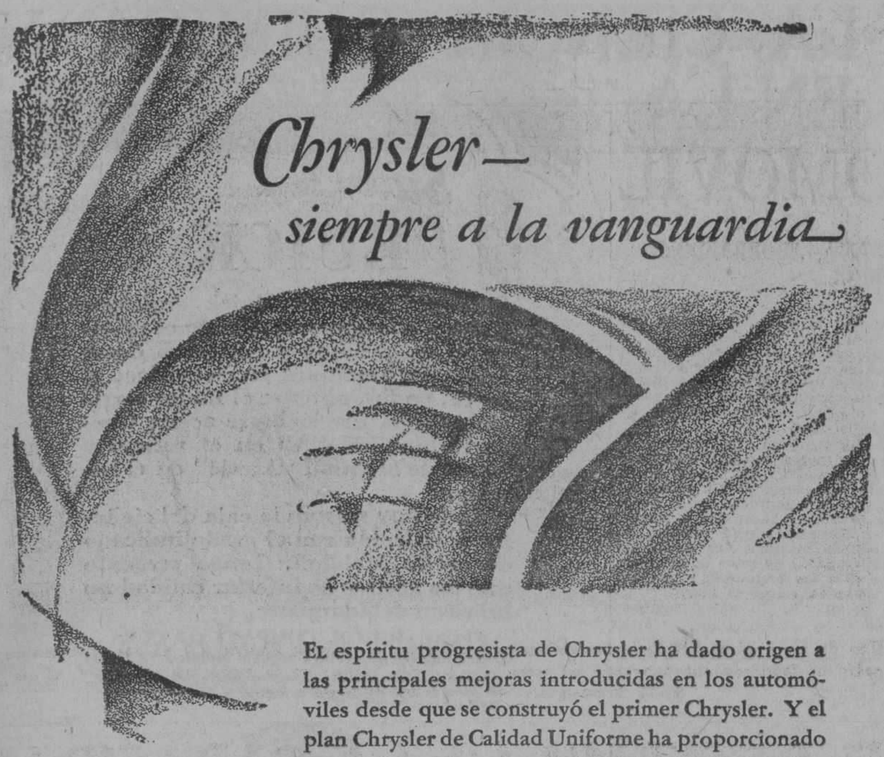

El espíritu progresista de Chrysler ha dado origen a las principales mejoras introducidas en los automóviles desde que se construyó el primer Chrysler. Y el plan Chrysler de Calidad Uniforme ha proporcionado estos refinamientos a todos los modelos de Chrysler.

Ya sea el "52," el "62," el "72" o el "80" Imperial de 100 H.P., los automóviles Chrysler pueden ser comparados solamente con automóviles de mucho más precio en sus distintas categorías.

Imperial Automobile Co.

Ave. de la República 99-B Telf. A-2356

CHRYSLER

Un Automóvil de 6 Cilindros de Stock que Recorre 3.198 Millas en 78 Horas y 47 Minutos

A través del Continente Americano—por dos cordilleras montañosas, a través de las grandes planicies centrales, cruzando el gran Desierto del Sur—de la ciudad de Washington, D. C. a Los Angeles, California, en tres días. El señor "Cannonbal" Baker conduciendo un Coach Falcon-Knight Seis, estableció con esta hazaña un nuevo record mundial para recorridos transcontinentales. Este nuevo tiempo resta 6 horas y 8 minutos al record anterior que había sido establecido por un automóvil de seis cilindros y 90 caballos de fuerza de la categoría de precio alto.

Al establecer ese nuevo record transcontinental, se registró el tiempo de toda la distancia por la Western Unión Telegraph Company, habiéndose hecho un promedio de velocidad de 43,34 millas por hora.

Partiendo de Washington, D. C., a la 1.30 A. M. Hora Normal del Este, el martes 27 de marzo, tomando la ruta por las montañas de Pensilvania donde el Falcon-Knight Seis hizo frente a ventarrones tremendos y nieve, y en ocasiones corrió contra un ciclón de sesenta millas de velocidad. El motor no dió muestras de debilidad al subir las grandes pendientes montañosas, y a pesar del ventarrón se pudo mantener una alta velocidad tan notable que cuando fué registrado su tiempo por las oficinas de la Western Union en Indianápolis donde el velocímetro marcaba 575 millas, el tiempo consumido era solamente de 13 horas y 55 minutos, habiendo recorrido a un promedio de 41,32 millas por hora, de velocidad.

Siguiendo por los bien pavimentados caminos de Indiana e Illinois, el automóvil llegó a St. Louis, Mo., cruzando por ese estado hacia la ciudad de Kansas City, donde el tiempo transcurrido había llegado a 23 horas 55 minutos y el velocímetro registraba 1,088 millas al Oeste de Washington.

Saliendo de Kansas City, el señor Baker tuvo que abandonar los caminos pavimentados y condujo el Falcon-Knight por los caminos de grava y arena del estado de Kansas, completando la carrera de 400 millas a Dodge City, Iowa, en menos de 9 horas.

El Falcon-Knight continuó su carrera llegando a Albuquerque, New México, a las 11:50 P. M. del día 28 de Marzo, habiendo abarcado la distancia de 2,123 millas desde la ciudad de Washington en 46 horas aproximadamente. Precisamente por ese lugar de prueba tan severa para el Falcon-Knight, éste venció fácilmente unas difíciles pendientes montañosas, luchando por entre una nieve espesa, y considerabl ealtitud.

Sin dar muestra de debilidad el Falcon-Knight Seis continuó su marcha a través del estado de New México con su motor funcionando tan perfectamente como lo había hecho desde el principio de su carrera. El automóvil pasó silenciosamente por Needles, California, a las 3.20 P. M. del 29 de Marzo después de vencer las inmensas pendientes de la cordinnera Sur del Pacífico.

De Needles, el último esfuerzo de la larga carrera llevó al automóvil y su conductor a la meta en Los Angeles. Debido a que el motor Falcon-Knight sin válvulas, pudo ofrecer el máximo de su potencia a pesar de la velocidad a que había sido sujetado hora tras hora, durante tres días y noches consecutivas desde Washington, no había necesidad de hacer parada alguna en esta población final.

A las 12.17 A. M., el Falcon-Knight hacía su entrada a los límites de la ciudad de Los Angeles, en donde fué encontrado por un empleado de la Western Union para verificar el tiempo exacto de su llegada. El velocímetro registraba 3,198 millas desde Washington, el Sr. Baker se encontraba lleno de entusiasmo al llegar a la meta y dijo: "El funcionamiento del Falcon-Kenight Seis en esta prueba terrible fué uno de los más notables que jamás haya visto. A pesar de los muchos records que he establecido en las pistas de carreras y en travesías del país, yo creo que ésta es una de mis más grandes realizaciones, lo cual atribuyo a la potencia y consistencia inherente del motor Falcon-Knight sin válvula sy a su cualidad para mantener gran velocidad día tras día sin fallar y sin demostrar desgaste aparente en las piezas. Durante todo el recorrido la única parada que se hizo para una reparación fué cerca de Dodge City debido a que se nos había pinchado un neumático. Esta es mi primer experiencia con un motor Knight y yo puedo decir, sin temor de equivocarme, que si el nuevo record mundial establecido por el Falcon-Knight llega a ser superado, será por un automóvil que use el mismo tipo de planta motriz".

El tiempo registrado en esa carrera notable del Falcon-Knight es exacto, sin haber tomado en consideración alguna dilación o parada de cualquier clase. Por esta razón, los automóviles que traten de hacer esta prueba severa, deben ser tan bien construidos que puedan soportar el ser conducidos día tras día sin parada o descanso.

Al final de la prueba transcontinental de velocidad se inspeccionó cuidadosamente el Falcon-Knight y se encontró en tan perfectas condiciones como cuando comenzara su larga carrera partiendo de la capital de la Unión tres días antes.

El Falcon-Knight es un producto de la Falcon Motor Corporation, y es distribuido a los territorios en el extranjero por The John N. Willys Export Corporation, Toledo, Ohio, que anunció recientemente una reducción de precio que coloca a este automóvil con motor Knight a un precio inferior del promedio de automóviles que se venden en sus fábricas respectivas en Dls. 1,000.

MANERA DE DETERMINAR LA CAPACIDAD DE UN SISTEMA DE CARRETERAS

(Viene de la página 26)

tránsito y al referirse al inconveniente del estacionamiento de los automóviles en las calles de por sí congestionadas por vehículos en movimiento, recomienda la construcción de garages públicos construidos y operados por la ciudad para facilitar este servicio. Estos garages proporcionarán un lugar donde depositar las máquinas estacionadas, a un costo muy reducido y no debe haber temor a que no tengan aceptación por el público pues el que no desee pagar la pequeña cuota que el sostenimiento de ellos representa, debe ser obligado por las autoridades a dejar su máquina estacionada fuera del área congestionada de la ciudad. El número de los garages que serán necesarios así como su más apropiado emplazamiento dependerá de las exigencias del tránsito en cada zona, y solo será preciso irlos construyendo según lo demanden las circunstancias.

En muchas ocasiones la congestión de vehículos dentro de las ciudades puede ser evitada con una regulación adecuada del tránsito, no, prohibiendo estacionarse en este lugar o el otro, prohibiendo la virada a la izquierda, señalando calles de distinta dirección o estableciendo señales de semáforo o fijas, sino haciendo un plan comprensivo de regulación, adaptado a las exigencias del automóvil a fin de utilizar las calles a su capacidad completa. Antes de ello, debemos precisar cuál es esta cabida y como que no es solo la superficie de la calle la que a los efectos del tránsito nos da este valor, sino que hay otros muchos factores que intervienen en él, tales como, situación relativa de la calle con las adyacentes, clase y uso de las edificaciones que en ella existen, etc., necesitamos pues llevar a cabo el censo de tránsito en los lugares principales de la ciudad.

No es solo esto necesario en las calles de la parte ya construída de las poblaciones, sino que debe tenerse en cuenta al aprobar proyectos de futuras extensiones o repartos. El trazado de éstos no sólo debe tener relación con el trazado de la parte de población colindante sino que sus calles deben tener la capacidad necesaria para los fines que cada una de ellas tendrá posteriormente.

Insistimos, pues, en la necesidad de la implantación de un sistema de censos de tránsito que no solo nos permita poder estudiar la solución a los problemas de transporte en la actualidad, sino poder preveer el futuro y construir las carreteras y calles nuevas o modificar las existentes de acuerdo con estas necesidades para que rindan el servicio público para el cual son construídas.

Hay otra razón que exige la organización de estos censos de tránsito y es el cumplimiento que en este año debe comenzar a darse al acuerdo del último Congreso Internacional de Carreteras, al cual está adscrita la República de Cuba, referente a la recomendación a todos los países del establecimiento de estos censos, los que a más tardar deben estar en ejecución en el año 1928.

A este fin, como a todo aquello que tienda a mejorar el servicio que nuestras carreteras y calles puedan prestar al público, está dispuesta a cooperar la Sociedad Cubana de Ingenieros.

De "Revista de la Sociedad Cubana de Ingenieros".

INSCRIPCIONES DE AUTOMOVILES DURANTE LOS TRES PRIMEROS MESES DE 1928

Las inscripciones oficiales de carros nuevos en el Condado de Wayne, considerado generalmente como el barómetro de las ventas de automóviles por encontrarse en él la importante ciudad de Detroit, reconocida como la capital de la industria del automóvil y el mercado más exigente del mundo, demuestran que algunos fabricantes están encontrando buenos mercados donde colocar sus carros, cuya producción sigue aumentando en gran escala.

A continuación reproducimos una lista de las inscripciones oficiales de carros en el mencionado Condado, durante los tres primeros meses del año en curso. En dicha lista aparecen sólamente las marcas con más de cinco carros inscriptos, en orden según el número total de inscripciones, y clasificadas en dos categorías:

Marca	Enero	Febrero	Marzo	3 meses
Chevrolet	812	1.053	1.595	3.460
Essex	540	633	931	2.104
Ford	126	182	1.165	1.473
Pontiac	300	305	483	1.088
Chrysler (4 modelos)	150	236	436	822
Buick (2 modelos)	222	246	336	804
Hupmobile (3 modelos)	99	144	238	481
Whippet (2 modelos)	142	133	178	453
Dodge Bros (3 modelos)	99	150	197	446
Hudson	83	187	163	433
Studebaker (3 modelos)	101	98	209	408
Oldsmobile	44	112	206	362
Graham-Paige (3 modelos)	36	81	197	314
Nash (3 modelos)	41	68	108	217
Oakland	45	64	97	206
Erskine	28	28	70	126
Reo (2 modelos)	15	48	53	116
Star-Durant (3 modelos)	11	22	54	87
Willys-Knight (2 modelos)	6	28	32	66
Peerless (4 modelos)	3	14	14	31
CATEGORIA DE PRECIO ALTO				
Packard	47	55	113	215
Marmon	23	43	79	145
La Salle	21	50	71	142
Cadillac	37	35	63	135
Jordan	3	32	31	66
Lincoln	6	7	5	18

La Política de Firestone Triunfó en el Problema Sobre la Restricción del Caucho

La anulación de la Ley Británica de Mr. Stevenson debido a la actitud del Sr. Firestone contra el monopolio extranjero

Después de cinco años de rudo batallar en el conflicto planteado por la ley Británica sobre la restricción de entrada en dicho territorio del caucho extranjero, el señor Firestone ha obtenido un ruidoso triunfo.

El miércoles 11 de Abril, el Premier Baldwin, anunció en el Paralmento Británico, que todas las restricciones quedarían retiradas, y la acción tomada, y efectiva desde el 1º de Noviembre, quedaba anulada. El monopolio sobre el caucho extranjero, ha sid oaplastado, y no podrá en lo sucesivo controlar el abastecimiento de caucho del mundo entero.

Esto se ha logrado, debido únicamente al valor, entereza, determinación y la vista sagaz de un hombre, el señor Firestone, quien, a despecho de grandes decepciones producidas por varios motivos, batalló solo.

Los precios no bajarán

La baja en el mercado del caucho crudo, no significa que el precio de la goma será reducido en el acto. El fabricante deberá tener un stock para surtir de goma durante cuatro meses, o bien en tránsito, según manifestó a la prensa de Miami el señor Firestone.

"Pero sí significa que los automovilistas ahorrarán mientras tanto, millones de pesos, aunque el paso dado por la Gran Bretaña significará una pérdida de una gran cantidad de dinero en Londres. Igualmente traerá una pérdida al Sindicato de los fabricantes de caucho en New York, para estirpar las fluctuaciones en los precios, y mantener a la América libre del monopolio extranjero.

Indudablemente, el rápido desarrollo de las siembras de caucho en las plantaciones de Liberia, contribuyó grandemente a la acción tomada por la Gran Bretaña.

Una gran cantidad de caucho, obtenida bajo una base económica ha sido ya embarcada para las fábricas de Firestone que radican en Akron, Ohio.

Elogios de la Prensa

La prensa en general de los Estados Unidos ha encomiado la gran victoria obtenida por Firestone, con sendos artículos de fondo, analizando dicha situación sobre el debatido asunto.

Debido a la Ley de Restricción se estima que los automovilistas han tenido que pagar cerca de mil millones de pesos más por sus gomas, que lo que debieran haber pagado.

Un alto empleado de una gran compañía británica de gomas, declaró que su gobierno al fin había adoptado una actitud correcta, y que él creía que la industria se beneficiaría y se haría más sólida, y de provecho para el Imperio.

Por consiguiente, la victoria del señor Firestone, ha favorecido igualmente a los fabricantes británicos.

La supresión de las restricciones se precipitó cuando los sembradores de todo el territorio de Malaya, se reunieron para pedir la anulación o modificación de la restricción.

El lema, hoy famoso por el orbe: "los americanos deben producir su propia goma", contribuyó en gran parte a ganar la batalla entablada. Fué sellado por el señor Firestone, y usado en todos los anuncios y literatura que se publicaron durante cinco años.

Firestone habla sobre la campaña

En el curso de la entrevista con la prensa, el señor Firestone contó brevemente su lucha como sigue:

El primero de Noviembre de 1922, la oficina colonial británica, restringió la producción del caucho en las colonias en un sésenta por ciento sobre lo normal. Inmediatamente el precio subió de 15 a 37 centavos la libra.

Acudí al Gobierno de Washington y solicité que protestase de tal medida, pues los Estados Unidos consumían más de setenta por ciento de la producción mundial de caucho. Solamente el aumento de un centavo en libra, significaría el aumento de $8.000.000 anuales para los automovilistas.

Bajo la restricción el año 1925, el caucho se vendió tan alto como a $1.22 la libra, y en el término de los últimos cinco años, los automovilistas americanos han pagado más de un millón de pesos.

Situación escabrosa

Lo grave de la situación acaeció al obtener yo del ongreso una apropiación de $500.000 en Marzo de 1923, para gastos de investigaciones para el desarrollo de nuevas fuentes de producción.

De dicha cantidad se tomaron cuatrocientos mil pesos para el Departamento de omercio, y los cien mil restantes para el Depaprtamento de Agricultura, parte de dicha cantidad se emplea actualmente en el Campo Chapman, en Miami. La investigación resultó monótona, y en vista de eso, yo establecí una oficina en Washington, y emprendí una investigación privada. Exploramos las Filipinas, Sur América, y otras muchas tierras, y finalmente descubrimos el suelo fértil de Liberia, en el cual está, en la actualidad en un gran desarrollo de producción.

Se formó un Sindicato

Un sindicato para la explotación del caucho, con un capital de cien millones de pesos empezó a actuar en New York, siendo yo uno de sus miembros. Nuestro primer paso fué el de efectuar grandes compras de caucho para surtir a América, y resguardarnos de las fluctuaciones de los precios del Mercado.

Pasado diez y ocho meses de su actuación, el sindicato logró éxito, obteniendo del Gobierno la derogación de la Ley Webb Pomerene, de modo que el sindicato quedaba autorizado para la compra de caucho y todos los ingredientes que habían sido prohibitivos, logrando de ese modo poseer un gran surtido para la plaza.

Otros países aumentaron sus siembras de caucho, y hoy en día produce el cincuenta por ciento del abasto mundial, mientras que anteriormente solo producía un veinte por ciento.

Alarma en la Gran Bretaña

El Gobierno Británico se alarmó ante la campaña entablada, y la industria de siembras de caucho en las colonias experimentó una sacudida. Entonces el Premier Baldwin, anunció que había nombrado una comisión para la investigación sobre la Ley de Restricción.

"El caucho en ese momento se cotizaba a cuarent ay dos centavos con perspectiva a la baja, y hasta ayer había bajado 21 y medio centavos.

El señor Firestone manifestó que los británicos se reían de él cuando tener mayor utilidad en la venta de las gomas, vendiéndolas a myaor precio.

Pero esta clase de negocio está basado únicamente en la suerte, y no es estable.

El deber del fabricante está en defender los intereses del público, dar buen servicio, y yo creo que si procedemos en esta forma, tendremos al final un gran éxito.

El señor Firestone ha publicado numerosos panfletos sobre el estado en que se encuentra la siembra del caucho y la campaña emprendida contra la restricción, y algunos de dichos estados presentando una estadística al Gobierno.

LA AGENCIA DE LOS ACUMULADORES EXIDE CAMBIA DE DOMICILIO

La Havana Battery & Supply Co., Agentes y Representantes Exclusivos de los acumuladores "Exide", en nuestro mercado, han trasladado sus oficinas, almacenes y estación de servicio hasta ahora establecidos en San Lázaro número 77 entre Aguila y Crespo, a la misma calle de San Lázaro, número 93 entre Aguila y Blanco, local más amplio y mejor acondicionado para el servicio de su clientela siempre creciente.

Un saludo para el joven y activo gerente de la compañía, el Sr. Touset y nuestros votos por el éxito y prosperidad en el nuevo local.

COMODIDAD

¿No ha deseado Vd. siempre un automóvil que ofrezca a los ocupantes la comodidad de un sillón, kilómetro tras kilómetro, y en caminos buenos y malos?

En el nuevo Oldsmobile de seis cilindros hay amplio espacio para llevar las piernas holgadamente, y el respaldo de los asientos tiene la forma más cómoda y conveniente. Los anchos y largos muelles, y los amortiguadores, suavizan la marcha en extremo.

Aquí tiene Vd. un automóvil de mérito intrínseco y comodidad sin par; un automóvil que conserva estas cualidades tras miles de kilómetros de servicio.

OLDSMOBILE

LUTHER QUINLAN AUTO CO.

MARINA No. 64

HABANA

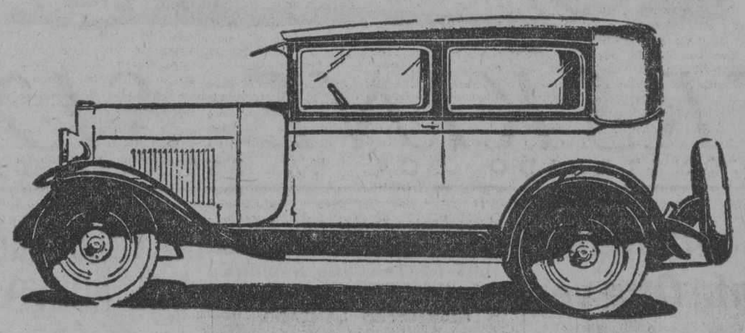

Usted puede comprar un automóvil más grande, pero no mejor!

LOS MODELOS GRAHAM-PAIGE

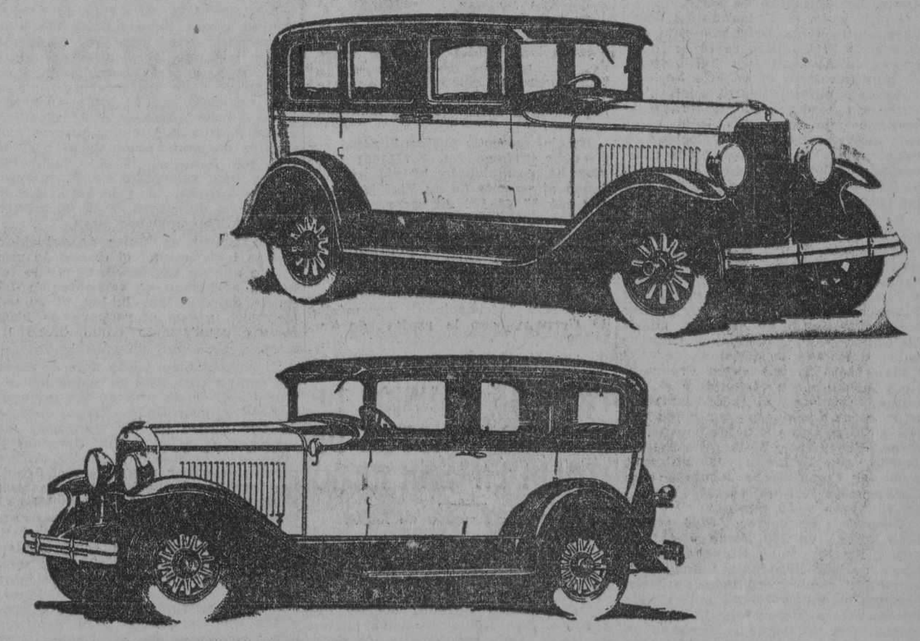

La actualidad automovilista es absorvida por el anuncio de la próxima presentación de los nuevos automóviles Graham-Paige, el automóvil que ha merecido los más entusiastas elogios de los técnicos americanos, el automóvil de caracteristicas nuevas que han motivado una revolución en la industria automotivo, implantando nuevas normas en la fabricación. Sus fabricantes, los tres hermanos Graham- de envidiable reputación, han declarado que es para ellos motivo de orgullo esta creación. El grabado ofrece aspectos de dos modelos Graham-Paige próximos a llegar a la Habana.

Gomas con Cuerdas impregnadas en Caucho

La Marca de Calidad

Firestone

Càmaras Rojas de alta Calidad

La Marca de Calidad

M.E.C.D. 2016

Automovilismo y Aviación

POR FERNANDO LOPEZ ORTIZ, DIRECTOR DE EL AUTOMOVIL DE CUBA

PROTECCION en todo tiempo
FUERZA para todo camino

EL nuevo *Erskine Six* de la Studebaker es un automóvil cómodo y seguro en cualquier estación del año. Sus anchas ventanillas de cristal pueden bajarse facilmente para que permitan plena ventilación y pueden cerrarse perfectamente para que protejan contra la inclemencia del tiempo. La comodidad de sus asientos permite viajar por largas horas, sin que se experimente la menor fatiga.

La briosidad de este nuevo *Erskine Six* es algo que emociona y entusiasma. En pruebas oficiales, un modelo Sedán de serie, con equipo completo, corrió 24 horas consecutivas, a razón de 87 kilómetros por hora—prueba elocuente de su construcción duradera, de su funcionamiento económico y de su carencia de inconvenientes mecánicos. A pesar de su reducido consumo de combustible, su eficiente motor desarrolla una velocidad de 90 a 100 kilómetros por hora y sube cuestas de 11% en toma directa.

Pruebe Vd. mismo este *Erskine Six*. Cuanto más exigente sea Vd. mayor será la certeza de que Vd. llegará a ser un propietario satisfecho de un nuevo Sedán *Erskine Six*.

Representantes exclusivos:

METROPOLITAN AUTO CO.

Prado 45.—Habana.

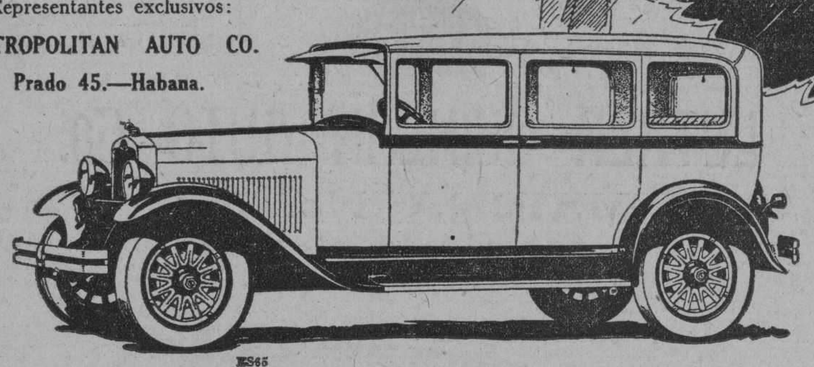

ES65

ERSKINE SIX

CONSTRUIDO POR LA STUDEBAKER

IMPORTANCIA DE LA CIENCIA QUIMICA Y SU INTERVENCION EN LA INDUSTRIA AUTOMOVIL

LA QUIMICA HA FACILITADO EL DESARROLLO DE ESTA INDUSTRIA, AHORRANDOLE MUCHOS MILES DE MILLONES AL CONSUMIDOR

Sólo pido paciencia para que se me oiga un poco; tal vez el lector llegue a la conclusión de que lo que yo tengo no es una manía, sino un justificado deseo de popularizar esta valiosa y descuidada aliada de la humanidad moderna.

Me sugieren las reflexiones de hoy las noticias financieras que periódicamente se irradian desde New York a través del mundo, sobre las luchas, a fuerza de miles de millones, entre los magnates de la industria automovilística y, precisamente, entre la General Motors por un lado y Ford por el otro.

La primera es una poderosa agrupación de casas constructoras de automóviles, que forman un sólo conjunto, sea en la parte financiera como en la directiva, y sus diversos tipos de máquinas son copiosamente vendidas en el mundo. Ford, desde luego, no necesita presentación, pues también ha invadido todos los mercados, meta anhelada por los productores de todo el mundo.

Entre los mayores interesados en la General Motors figura desde hace algún tiempo la casa americana Du Pont de Nemours, la misma que adquirió hace unos meses 140.000 acciones de la United States Steel Corporation, el grande y conocido truts norteamericano del acero.

Esta circunstancia es, sobre todo, la que me induce a escribir sobre las relaciones entre la química y la industria del automóvil.

Debido a que quizá, no es sabido generalmente que la Du Pont Company es una gran sociedad, la más grande sociedad química de América del Norte, se nos puede preguntar cómo un grupo de intereses industriales dedicados a la química haya podido relacionarse y hallar conveniencia en vincularse no sólo con la industria siderúrgica, sino también con la automovilística, convirtiéndose en copropietaria de un fuerte stock de acciones de la General Motors que, como declaramos, es la que hoy disputa la supremacía automovilística en el mundo.

Pero un examen general de la propagación de la química en algunas otras ramas de la actividad industrial de América del Norte, nos convencerá fácilmente de que la industria automovilística descansa hoy en buena parte sobre la industria química, y que el interés directo de ésta en aquélla, no está precisamente fuera de lugar.

Ante todo demos algún dato sobre la Du Pont Company. Esta sociedad surgió modestamente hace más de un siglo y medio en los Estados Unidos, cuando un ciudadano Du Pont, desde Nemours (Francia) su pueblo natal, se trasladó a América, donde se dedicó a la fabricación de pólvora y explosivos. La primitiva y modesta choza, laboratorio rudimentario de pólvora, se agrandó y desarrolló, y ya muchos años antes de 1914, el conjunto industrial de los Du Pont, de Nemours, abarcaba múltiples elaboraciones químicas en vasta escala y con establecimientos respetables; pero el desarrollo formidable de la actividad de la Du Pont fué motivado por la gran guerra de las naciones europeas con los Estados Unidos proceden de explosivos y otros materiales fabricados por la Du Pont.

Establecimientos colosales, desmesurados, que se pierden de vista, surgieron durante la guerra y después, para explosivos, colorantes, productos medicinales, orgánicos y otros mil, en Wilmington, sobre las orillas del Delaware, no muy distante de Washington. Y Wilmington es actualmente el gran cuartel general de la organización Du Pont; en Wilmington existe un gran hotel Du Pont, que daría envidia a los grandes hoteles de nuestras capitales; para sus oficinas de New York ha adquirido y ocupado, en parte, el famoso Equitable Building, uno de los mayores y más fastuosos rascacielos de la metrópoli; cerca de Willmington existe el gran parque-jardín de Pierre Du Pont, de esplendor oriental, con invernáculos tan amplios quizá como las famosas galerías de Nápoles y Milán, con cascadas y largos artificiales, con fuentes accionadas por electricidad con juegos de agua y de luces, todo bien entendido americanamente artificial y organizado con el reflector que sustituye al claro de luna, con la bomba eléctrica que hace las veces de la tosca y natural, aunque sugestiva, cascada con una flora aclimatada que la forman aspectos procedentes de todas las partes del mundo y donde los cedros de Líbano se unen con las palmeras de la Riviera, los helechos con los ágraves, los abetos con los rododentros. Ese parque, meta de todos los apasionados de América, es puesto a menudo a la completa disposición del público, pues la libertad de Pierre Du Pont, en un tiempo indicado como uno de los candidatos a sucesor de Coolidge, es amplia e incondicional.

Pero para volver a la actividad química de la Du Pont Company, que abarca desde la seda artificial hasta los colores de los explosivos a los barnices, de las bencinas a las más diversas especialidades, en establecimientos distribuídos en casi todos los Estados de la Unión, veamos por qué la Du Pont se encaminó siempre hacia una fusión de sus intereses con los de la industria automovilística.

El progreso de esta última ha coincidido acentuadamente en los últimos veinte años con el progreso de otras ramas industriales, y, sobre todo, de la química aplicada; estaríamos casi por decir que las revoluciones producidas en muchos procesos químico-industriales han hecho posible la generalización del automóvil hasta el paroxismo, al que hoy se ha llegado hasta el punto que Ford, no satisfecho del record, que a los europeos parece hiperbólico, de una máquina por cada cuatro habitantes, ya alcanzado en California, quiere llegar completamente al absurdo de "tantas cabezas, tantos automóviles".

La importancia que, mientras tanto, la química ha alcanzado en la preparación de materiales y aleaciones especiales—aceros especiales, aceros rápidos, aleaciones ligeras, metales que no se corroen etc.,—ha tenido profunda repercusión sobre la industria automovilística, sea en la parte técnica, sea en la económica. La electricidad, aliada de la química, ha dealizado milagros; de ahí que en una exposición de la gran industria química, electroquímica y electrosiderúrgica de las cascadas del Niágara se leía en enormes letras una automática reflexión reclame que decía: "Nada de Detroit sin el Niágara", queriendo con eso aludir el hecho de que el milagroso desarrollo de la industria automovilística de Ford en Detroit no hubiera podido producirse sin las industrias químicas del Niágara.

La química, además, ha dado en este último lustro a la industria del automóvil sus nuevos barnices especiales a base de éteres de celulosa disueltos en soluciones orgánicas. Lo que este nuevo tipo de barniz representa se comprenderá si se agrega que con él los constructores de automóviles de los Estados Unidos, han ahorrado, en dos años, algo así como diez millones de dólares, que hubiera sido necesario invertir en nuevas instalaciones para barnizar y secar, dado el aumento de la producción de máquinas. Los nuevos barnices se secan rápidamente y son mucho más resistentes que los de tipo antiguo, de modo que los propietarios de automóviles se ven menos obligados que antes a barnizar sus coches. Se secan tan rápidamente, que el que visita los establecimientos Ford y sigue el conocido, por haber descripto tantas veces, tapiz móvil, sobre el cual en un cuarto de hora más o menos, la máquina surge montada como por encanto de sus diversas piezas, puede comprobar que la operación para barnizar todo el coche se efectúa en poco más de un minuto, en un punto determinado de su camino el tapiz entra en un breve túnel de vidrios en el que robustos negros con caretas, para defenderse del barniz volatilizado, aplican con pulverizadores una capa delgada de ese barniz sobre la superficie que lo requiere, y cuando la máquina con la carrocería completa, un minuto después abandona el túnel, la capa de barniz está casi seca y lo estará del todo cuando, pocos minutos más tarde, por sus propios medios, el automóvil abandone el tapiz y se dirija al salón de entrega, donde insaciables agentes lo esperan para consignarlo a sus clientes.

La celulosa, que en estos últimos años ha tomado en las industrias químicas un incremento tal vez solo comparable al del hierro, en las industrias siderúrgicas, se convierte cada diamás en un elemento precioso para la civilización moderna, produciendo desde el papel hasta la seda, desde el barniz hasta los explosivos.

Otra rama industrial en que la química ha dado un impulso formidable a la rapidez y bondad de la fabricación de artículos para automóviles, es la de los neumáticos y de las gomas en general, Akron, en Ohio (Estados Unidos), es la ciudad de la goma. En ella, fábricas colosales como la Goodyear y otras, fabrican cada una decenas de millares de cubiertas y cámaras de aire por día. Solo Ford ordena lotes de medio millón de piezas por vez.

Hay una fase en la elaboración de la goma en la que la rapidez tiene un límite y donde es necesario dejar a las reacciones químicas el tiempo necesario para que se efectúen lentamente. Esta fase, importantísima, es la llamada vulcanización. Pero aún para ésta los químicos han hallado medios de aceleración. Sin entrar en detalles, diremos que los aceleradores de vulcanización han hecho ahorrar alrededor de cincuenta millones de dólares por año al público, y ochenta millones de dólares a los productores de los Estados Unidos, quienes, sin esos sistemas habrían tenido más que duplicar algunas de sus instalaciones para satisfacer los pedidos siempre crecientes de la industria automovilística: así lo afirmó el doctor W. G. Geer, de Akron, una autoridad en la materia.

Y, pasando de la construcción del automóvil a su funcionamiento, el descubrimiento de los antidetonantes ha traído una ventaja notable en la economía del carburante, de la gasolina, es decir, lo que alimenta los motores a explosión. Los antidetonantes son substancias que, permitiendo aumentar la relación de presión volumétrica de la mezcla carburante en los motores a la explosión, aumentan el rendimiento del mismo carburante.

Si se agrega a la gasolina común una substancia antidetonante, como es, por ejemplo, el plomo-detraetila, se tiene como resultado práctico un ahorro de gasolina para el mismo recorrido del automóvil que puede llegar hasta el 18 por ciento, por ahora, y tal vez más, en adelante. Las cantidades de antidetonante que deben agregarse son mínimas, de modo que, aunque cueste caro, el recargo en el precio de la gasolina es casi insignificante.

El empleo del plomo-tetraetilo en los Estados Unidos despertó enorme interés y fué, como todo lo nuevo, combatido y sometido a una encuesta gubernativa y médica, porque se temía que el plomo perjudicase la salud; pedo consiguió tener la aprobación oficial, afirmarse y después de un período de eclipse del mercado, triunfar de modo que el año pasado quien en los Estados Unidos se trasladaba de un punto a otro en automóvil, encontraba en los centenares de estaciones de aprovisionamiento a lo largo del camino, el familiar letrero "Ethyl is back" y "Ethyl gas here again", es decir: "la gasolina con tetraetilo ha vuelto". Y todos aprovechaban de ello.

¿Qué significa actualmente para la economía nacional norteamericana el empleo de los antidetonantes descubiertos por los químicos? Algunas cifras nos lo dirán: se calcula que el consumo de gasolina en los Estados Unidos, ha excedido el año pasado de doce mil millones de galones, equivalentes casi a 500 millones de toneladas; de éstas, por lo menos, el diez por ciento, son tratadas con antidetonantes, y admitiendo una economía de carburante de solo el diez por ciento como promedio, se llega a un ahorro de cinco millones de toneladas de gasolina por año.

Es prácticamente imposible prever la medida en que la gasolina será tratada con antidetonante. Lo que es cierto es que la conocida y poderosa Standar Ooil Company se ha aliado con la General Motors Corporation, la cual tiene, como decíamos, intereses comunes con la Du Pont dámonos, en su parte técnica, pero todavía es discutible en la parte económica; y la cuestión económica es, cómo se sabe, el lecho de Procusto sobre el cual deben acomodarse y sufrir todos los descubrimientos técnicos antes de tener la consagración oficial de la industria. La dificultad económica reside especialmente en el hecho de que el hidrógeno, muy abundante en el estado combinado en la naturaleza en forma de agua, cuando se lo desea libre cuesta energía técnica y eléctrica para librarlo del otro elemento, el oxígeno, con el cual está unido en el agua; y de esta energía no se puede consumir demasiado si el producto que se quiere obtener debe servir también para crear energía. Se presentan, además, las cuestiones del costo de las instalaciones y de la complejidad de la elaboración.

Con todo, en algunos países el problema ha hecho serios progresos y Alemania, rica en lignita y antracita, absolutamente pobre en petróleos, podrá un día, si quiere o debe hacerlo, obtener sus combustibles líquidos artificialmente. Y ese día, quizá, sus ya conocidos y populares químicos Berglus y Fischer, inventores de los mejores procesos, se convertirán en héroes nacionales, como llegó a serlo durante la guerra el químico Haber, quien del ázoe del aire hizo explosivos y abono.

Volviendo al petróleo natural, diremos que también en esto intervino el químico, quien buscó y consiguió con resultados muy prácticos, adaptarlo mejor a los fines de la industria automovilística.

Su

BUICK

Si desea que su Buick funcione suave y eficazmente usando el mínimum de gasolina y aceite; si desea evitar reparaciones innecesarias; si desea, en fin, obtener el mejor servicio posible, use siempre aceite Gargoyle Mobiloil "A" en el verano y Gargoyle Mobiloil "Arctic" en el invierno.

Vacíe *hoy mismo* la caja del cigüeñal y rellénela con el grado indicado de aceite Mobiloil. Tenga presente que los aceites de inferior calidad no lubrican debidamente.

STANDARD OIL COMPANY OF CUBA
(Distribuidores de aceite Gargoyle Mobiloil en Cuba)

Para cualquier otra marca de automóvil, consulte la Tabla de Mobiloil en manos de su proveedor, la cual le indicará el grado exacto de aceite que su coche requiere.

GARGOYLE

Mobiloil

El aceite supremo del mundo

1882

El Comandante Triunfa Otra vez en Australia

Según la tradición, cuando algo extraordinario ocurre "el reportero es el primero en informarse". Sin embargo, la historia de la prensa ha inscrito un suceso en que un periodista "hizo" una historia especialmente para su periódico.

"La historia" tuvo lugar el 4 de abril en Australia, cuando Norman Smith, editor automovilista del "Sidney Sunday Times" batió todos los records transcontinentales australianos, de este a oeste, conduciendo un modelo Studebaker Roadster Comandante estrictamente de serie.

Smith guió el Comandante desde Freemantle hasta Brisbane—una distancia de 3711 millas (5970 kmts.) a través de Australia—en 147 horas y 32 minutos. Pero él no sólo batió el anterior transcontinental austrth th anterior record transcontinental australiano sino que estableció otros seis nuevos records de velocidad y resistencia. Este record transcontinental fué hecho a pesar de perder de 36 horas debido a la lluvia y a los caminos impasables.

La carrera comenzó en Freemantle, al oeste de Australia, y se extendió hacia el este, a lo largo de la costa de Adelaida, Sud Australia, hacia el sur de Melbourne, Victoria y luego hacia el norte pasando por Sidney hasta Brisbane. El primer record fué batido en Adelaida, cuando Smith y su Studebaker Comandante cubrieron la distancia de 1850 millas (2416 kmts.) entre Freemantle y Adelaida, en 64 horas y 33 minutos, reduciendo el record anterior entre estos dos puntos por cinco horas y 33 minutos. En Melbourne, el record Freemantle Melbourne fué reducido por 15 horas y 20 minutos, pues, el Comandante cubrió esta distancia de 2453 millas (3946 kmts.) en 82 horas y 55 minutos.

Después de correr 3106 millas 5007 kmts.) en 106 horas y 43 minutos, Smith y su Studebaker cubierto de lodo llegaron a Sidney conquistando otro record más, es decir, batiendo el mejor record anterior de Freemantle a Sidney por 12 horas y 22 minutos. Al llegar a Birsbane, el Comandante había recorrido 3711 millas (5970 kmts.) en 147 horas y 32 minutos, estableciendo el nuevo record australiano de este a oeste.

Otros records que también fueron batidos son: el de Adelaida a Sidney, 1181 millas (1900 kmts.) en 41 horas y 13 minutos; de Adelaida a Brisbane, 1934 millas (3111 kmts.) en 32 horas 2 minutos y el de Melbourne a Brisbane, 1325 millas (2131 kmts.) en 62 horas 37 minutos.

Estos nuevos records transcontinentales son la segunda serie de triunfos obtenidos por Smith y el Comandante en Australia, en menos de un mes. El 15 de marzo, en el Lago Perkolilli, al oeste de Australia, él condujo un Comandante Roadster 1701.5 millas (2737 kmts.) en 24 horas a una velocidad de 70.8 millas (113,91 kmts.) por hora, para batir todos los records australianos de velocidad y resistencia por 24 horas, y reducir todos los records de 100 a 1700 millas. La carrera fué llevada a cabo bajo la vigilancia del West Australian Royal Automobile Club.

En los Estados Unidos, el Comandante se distinguió como el automóvil campeón del mundo al recorrer 25.000 millas en menos de 23.000 minutos. Jamás alguna cosa ha caminado tan lejos y a tanta velocidad. Durante los últimos tres meses de 1927, unos modelos Comandante, estrictamente de serie, establecieron 50 nuevos records de velocidad y resistencia.

Suscríbase al DIARIO DE LA MARINA

LA INAUGURACION DEL SALON DEL AUTOMOVIL EN GINEBRA Y LOS CERTAMENES NACIONALES E INTERNACIONALES DEL KILOMETRO LANZADO

En Ginebra se inauguró el 18 de Marzo, el "Salón del Automóvil"; una de las exhibiciones más importantes del mercado motorístico europeo. Después de la ceremonia inaugural, a la cual han intervenido las autoridades y a lo que dió animación el grande concurso del público, fué abierta a los visitantes la exposición, en la que formaron las casas constructoras más grandes del mundo.

Centro de gran atracción para toda la concurrencia fué la nueva máquina de 6 cilindros modelo 520, que despertó viva admiración, llamando por todo el día u ngran gentío alrededor del "stand".

El mismo día se disputaron en Ginebra los certámenes nacionales e internacionales del kilómetro lanzado. Las mejores casas europeas se han puesto en competencia en estas pruebas, resultando vencedores en las menores categorías las máquinas "Fiat".

En la carrera nacional para coches de turismo (ct. 750/1100) Rouvier ha conquistado la victoria estando al volante de su Fiat 509, empleando 37 48 100 en recorrer el kilómetro, con la media de km. 96.050. En la categoría 1100/1500 triunfó también un coche Fiat piloteado por Schleibler, que empleó 32"40/100 con la media de 111.111, y otro Fiat más, un 509, ganó la categoría menor en la carrera Internacional por mérito de Cornara con la media de km. 96.700

PRIMERA REUNION DE LOS MOTORISTAS DE ITALIA EN SAN REMO

La Primera Reunión de los Motoristas de Italia, en San Remo, el 18 del corriente mes de marzo, resultó una magnífica manifestación deportiva y una grandiosa afirmación de la Fiat.

Sobre ciento noventa coches llegados a San Remo de todas partes de Italia, nada menos que 138 eran de la gloriosa casa constructora turinesa: espléndida "performance", que prueba una vez más las inmejorables condiciones camineras y de resistencia de las máquinas Fiat, que en la clasificación se adjudicaron todos los premios de la categoría de coches.

Particularmente notada fué la larga caravana de unos ochenta coches Fiat 520, el nuevo 6 cilindros, que durante todo el recorrido fué el blanco de la atención y de la atención del numeroso público, que se apiñaba orillando las calles de las poblaciones cruzadas por ellos.

Por la noche, en el Casino Municipal tuvo lugar la entrega de los premios y la distribución de los distintivos expresamente acuñados para los participantes al concurso, y regalados como recuerdos del acontecimiento.

La clasificación es la siguiente:

Copa de Oro para la marca automovilística más numerosa:

Fiat con 138 máquinas sobre 190.

Automovilistas llegados desde más lejos:

1º Zamorani desde Ferrara con Fiat 509.

2º Perego C. desde Tirano con un Fiat 520.

3º Moalli P. desde Pomodossola, Fiat 520.

Clasificación por número y distancia:

1º A. C. de Bergamo (Copa de honor).

2º A. A. de Legnano (Copa de honor).

3º A. C. de Montecatini (Medalla vermeil).

A. C. más numeroso:

1º A. C. de Bergamo con 19 concursantes (copa de honor).

2º Motoristas genoveses (Génova), con trece concursantes (medalla vermeil).

EL VELOGIMETRO DEL NUEVO FORD

El velocímetro con que están equipados todos los nuevos carros Ford del Modelo "A", ha demostrado ser sumamente exacto en el medir de las velocidades.

Ideados y construídos para mantener una exactitud que no debe variar más de 5 kilómetros cuando vaya el carro a una velocidad de 112 kilómetros por hora, estos velocímetros de los nuevos Fords, han demostrado hasta la fecha, mediante pruebas a que han sido sometidos, un promedio de desviación de no más de 21/2 kilómetros a una velocidad de 112 kilómetros por hora, esto es, la mitad del margen de tolerancia concedido.

La tolerancia concedida de 5 kilómetros a una velocidad de 112 kilómetros por hora significa, traducido a los términos corrientes del automovilismo, que si el velocímetro en el tablero de instrumentos, acusa una velocidad de 38 kilómetros por hora, la verdadera y real velocidad a que marchará el carro en esos momentos no será menos de 37 kilómetros por hora, o si el velocímetro acusa una velocidad de 75 kilómetros p orhora, la velocidad real y verdadera del carro será no menos de 72 kilómetros por hora.

No importa el límite de velocidad que la ley conceda, el driver de uno de los nuevos carros Ford, puede tener la seguridad de estar dentro del límite marcado por la ley, si su velocímetro acusa el número de kilómetros considerado como dicho límite.

El velocímetro que forma parte del equipo corriente en todos los carros Ford, es de una de las mejores marcas y más finas. Está impulsado por medio de un engranaje situado en el árbol de la dirección y mide la velocidad por medio de las revoluciones por minuto en el árbol. Las pruebas de estos instrumentos efectuadas día por día en el laboratorio Ford de ingeniería en Dearborn son verdaderamente interesantes. Los velocímetros son comprobados mediante un tacómetro eléctrico que, a su vez, se comprueba mediante un contador integral de revoluciones, que es el instrumento de mayor precisión que se conoce para determinar velocidades en las revoluciones por minuto.

SE PROHIBE ABRAZAR

Copio el siguiente párrafo contenido en las ordenanzas del tráfico que netrarán en vigor el próximo 1o. de enero (1928) en el municipio de South Bend, Estado de Indiana, y que ha motivado más de un comentario irónico o picante:

"Será ilegal que cualquier persona abrace a otra persona mientras se halle manejando cualquier vehículo en las calles de South Bend, o que cualquier persona maneje un vehículo mientras esté siendo abrazada por otra persona; y será ilegal que cualquier persona abrace a una persona que esté conduciendo cualquier vehículo".

He querido reproducir el párrafo para demostrar a mis lectores del DIARIO DE LA MARINA que la redacción de algunas de nuestras autoridades es tan deficiente como podría serlo la de un niño que curse los primeros grados de la instrucción primaria.

Sin embargo lo ciertò es que la ordenanza ha sido publicada con tan obscura y laberíntica fraseología que será menester leer repetidas veces sus diversos artículos para saber que es lo que los munícipes de South Bend quieren darnos a entender.

Por otra parte, casi adivino que lo que desean esos caballeros de la ciudad del Estado de Indiana es evitar que la emoción experimentada por un conductor al verse abrazado mientras el coche corre por las calles, sea causa de lamentables accidentes. ¡Que para expansiones tales basta con detener el vehículo en cualquiera de las plazas y jardines que abundan en las ciudades norteamericanas!

¿Quiere Dejar su Automovil Como Nuevo?
VISITE "LA CENTRAL"

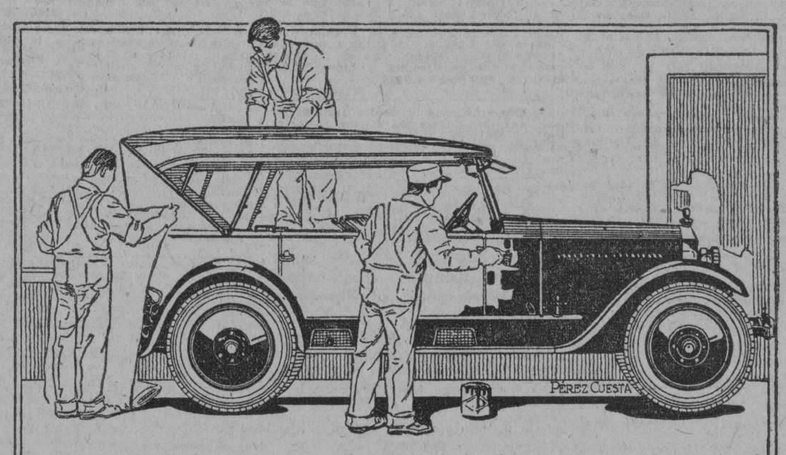

EN ESTA CASA ENCONTRARA UN GRAN SURTIDO

EN VAQUETONES FRANCESES Y AMERICANOS, PARA

FUELLES, TELAS, LONAS, HULES Y ALFOMBRAS

Gran existencia en Pinturas y Barnices MURPHY, VALENTINE y otras marcas.

TODO DE PRIMERA CALIDAD Y A LOS MEJORES PRECIOS

SURTIDO COMPLETO DE GOMAS Firestone

NEUMATICAS, MACIZAS Y DE CARRUAJE

PRENSA HIDRAULICA PARA LA INSTALACION

RAPIDA DE GOMAS MACIZAS PARA CAMIONES

EXTENSO SURTIDO EN ARTICULOS DE FERRETERIA

José Alvarez y Ca., S. en C.

Teléfonos U-4776 4822 HABANA Aramburu 8 y 10

M.E.C.D. 2016

ANUNCIOS CLASIFICADOS

ULTIMA HORA

ORDEN DE LOS ANUNCIOS CLASIFICADOS

A Alquileres de Casas.
B Alquileres de Departamentos.
C Alquileres de Habitaciones.
D Alquileres de Locales.
E Alquileres de Garages.
F Se necesitan.
G Se ofrecen.
H Compra y Venta de Fincas.
I Compra y Venta de Solares.
J Compra y Venta de Establecimientos.
K Compra y Venta de Animales.
L Automóviles.
LL Dinero en Hipotecas.
M Bonos y Valores.
N Compra y Venta de Objetos Varios.
Ñ Enseñanzas.
O Hospedajes.
P Para las Damas.
Q Compra y Venta de Instrumentos de Música.
R Maquinarias.
S Muebles y Prendas.
T Pérdidas.
U Para Hogar.
V Compra y Venta de Libros.
W Comidas.

(A) ALQUILERES DE CASAS

(1)—Habana

SE ALQUILAN hermosas casas modernas en Arbol Seco núm. 65 y 71, letras A y B, bajos, entre Santo Tomás y Benjumeda, compuesta de sala, saleta, tres grandes habitaciones, comedor, cuarto de baño completo con agua fría y caliente y cocina de gas. Gana $40.00. Más informes a los teléfonos U-1478 y U-5089.
U.H. S-2851 16 Mayo

NEPTUNO 234 entre San Francisco y Espada. Moderno y hermoso segundo piso con vista al mar, compuesto de sala, saleta, comedor, tres cuartos, baño intercalado, cocina, servicio y cuarto de criado. Informan en el último piso. Teléfono U-6344.
A-1 U. H. 19506 6 Mayo.

SE ALQUILA

Fresco y ventilado segundo piso a una cuadra del Parque Central, sala, comedor, tres cuartos, cuarto de criada, baño con servicios y abundante agua. O'Reilly 81. Informan en el mismo. U. H. A-1 20897 9 my.

CONDE 5, casi esquina a Compostela. Se alquila en $60, con 180 metros, sala, comedor, cuatro cuartos. Informes Dediot, García y Compañía. Telf. A-2458.
U. H. 19199 8 my.

MALOJA, 165

entre Escobar y Gervasio se alquilan ventilados altos, con agua abundante. Informan en Corrales, número 2, entre Cárdenas y Economía, o por teléfono A-8202 de 8 a 11 y de 1 a 4.
A1 UH 20162 6 Mayo

DESAGUE 20

Entre Marqués González y Oquendo. Alquilo lindos pisos, con sala, dos cuartos, baño intercalado, comedor, cocina y calentador de gas, cuarto y servicio de criados. Nuevos y decorados. Llave en la misma. Informa Dr. Lamelas.
A-1 U. H. 20059 6 my.

SAN LAZARO NUM. 167

entre Campanario y Perseverancia bajos, con puerta metálica para establecimiento con amplia vivienda. En la misma los altos muy ventilados y capaces. Las llaves en la ferretería. Informan teléfono A 6013.
A1 UH S3349 13 my.

SE ALQUILA espaciosa casa en Sol 77, compuesta de sala, comedor, tres cuartos bajos y uno alto, cocina de carbón e instalación de gas, patio, cuarto de baño, y dos servicios. Llave e informes: Gustavo S. de Bustamante, Aguacate 128. Teléfono M-7963.
UH A1 20896 6 my.

MONTE 267 Y CORRALES 198

(Entre Carmen y Rastro) espléndidos pisos modernos $55 y 50. Informes Llavos, Monte 319. Teléfono A-6045. Entre Rastro y Belascoaín.
A1 UH 21070 6 my.

SAN LAZARO ENTRE ARAMBURO Y HOSPITAL

Acera de los pares, segundo piso, casa moderna construcción europea: hall, 6 patios, sala, gabinete, 3 cuartos, baño intercalado, comedor, estilo español, departamento de criado con servicios completos: pantry, 5 hermosos closset. Informa el portero.
A1 UH S3348 13 my.

SE ALQUILA acabado de pintar los bajos de la fresca casa Escobar núm. 30, tiene sala, comedor, patio, 4 habitaciones, baño y cocina. La llave en los bajos del 32. Informan Teléf. F 4636.
1A S3382 9 my.

EN GANGA

se alquila Gloria 20, con espléndido salón, para cualquier establecimiento u oficina, tres cuartos, comedor y servicios completos. Bomba Prat. Informan en la misma.
A1 UH 21102 10 my.

SE ALQUILA la casa Habana 148 casi esquina a Muralla, los altos por su tamaño son propios para mucha familia, los bajos para tienda, se alquilan juntos o separados, precios de situación. Informes Amargura núm. 54.
A1 21193 14 my.

SE ALQUILAN los bajos de la casa Gloria 206 propios para corta familia, informan Consulado 24, teléfono A 6632. La llave en el café de la esquina de Rastro.
UH A1 20685 10 my.

ALQUILO nueva casita en Hornos 26 y 28. Informan el encargado. Teléfono A 4154.
UH A 1 20528 7 myo.

ALQUILO una accesoria, por Luz, de Inquisidor 27, para comercio pequeño o industria. Se dá muy barata. Llave: café enfrente. Informan: A-6523.
A-1 21180 7 my.

SE ALQUILA el segundo piso calle Progreso núm. 14, lado esquina Compostela, sala, recibidor, cuatro cuartos, baño intercalado, comedor, cuarto criados, servicios y cocina. Informan el portero. Teléfono I 4990.
A1 S3368 12 my.

SE ALQUILAN lujosos altos Carlos III núm. 221, terraza, sala, recibidor, 5 habitaciones, dos baños, comedor, pantry, y cocina. Informan Telf. I-6271.
A1 UH S3354 9 My.

ALQUILERES DE CASAS

ALQUILO SEGUNDO Y TERCERO

Lindísimos pisos en el nuevo Edificio Gervasio 52, esquina Virtudes. Sala, comedor, 4 habitaciones, magnífico baño, cocina y calentador de gas, servicio criados. No pierda tiempo, véame. Si le gusta llaves y apoderado en la bodega.
1A UH 20578 8 Mayo

CASAS MODERNAS, A $20.00

Se alquilan. Lugar céntrico, con dos cuartos y demás servicios modernos, con puerta y ventana a la calle. No es pasaje. Calle de Justicia esquina Arango, a dos cuadras del tranvía y guaguas de la Calzada de Concha. Otras casas, con sala y cuatro cuartos a $33. Llaves lechería esquina.
A-1 U. H. 20599 8 my.

SAN LAZARO 69, entre Crespo e Industria, se alquilan estos altos, con todas las comodidades. Sala, recibidor, comedor al fondo. Cinco cuartos de familia, baño completo. Cocina y cuarto y servicio de criados. La llave en la bodega. Informes Tel. I-3462.
U4 A1 20532 7 Mayo

SE ALQUILA Aguila 97, segundo piso, moderna, entre San Miguel y Neptuno, compuesta de sala, saleta, cinco cuartos, dos baños, comedor, cocina, precio módico. Informan: Telf. F 5839. La llave en el primer piso.
A 1 UH 20537 6 myo.

SE ALQUILA terminada reconstrucción una sola planta, Maloja 107, quinientos metros superficie, hermosa azotea, espléndidos salones, gran patio, entrada para camión. Propia para industria, talleres, almacén. Informes teléfonos M 2781 y M 2449.
UH A1 20781 7 my.

ALQUILO en 50 pesos el primer piso alto nueva casa Villegas 44, sala, comedor, tres cuartos y uno alto, baño intercalado; llave e informes en el mismo. De 9 a 11 y de 2 a 4.
UH A 1 20527 7 myo.

BAJOS AMPLIOS Y MODERNOS

Próximo a la Terminal, Jesús María 122. Propia para familia numerosa, profesional o dos familias por sus servicios dobles; acabada de pintar; barata; en la misma informan.
A 1 UH 20473 6 myo.

CUBA 34

Entre Chacón y Cuarteles. Alquilo piso principal con sala, recibidor, cinco cuartos, galería, dos baños intercalados, comedor, pantry, cocina y calentador de gas, cuarto y servicio de criados, agua abundante, muy fresca. Decorada y nueva. Llave en los bajos. Informa Dr. Lamelas. Cuba 62.
A-1 U. H. 20060 8 my.

MANRIQUE núm. 5-C. Se alquila el 2o. piso compuesto de sala, saleta, 2 habitaciones, baño intercalado completo, comedor, al fondo, cocina y servicios de criados. La llave en los bajos. Informan teléfono A 3234.
A1 UH S 3288 7 My.

SE ALQUILA la casa Consulado 69-B, bajos, con sala, comedor 4 cuartos, cocina y doble servicio, está entre Trocadero y Colón.
A1 UH S3312 7 my.

SE ALQUILAN los bajos calle Progreso núm. 14, lado esquina a Compostela, sala, recibidor, cuatro cuartos, baño intercalado, comedor, cuarto criados, con servicios y cocina. Informa el portero. Telf. I 4990.
A1 S3369 12 my.

SE ALQUILA el fresco y moderno piso alto Monte 166, compuesto de Terraza al frente, sala, saleta, cuatro habitaciones, baño intercalado con agua caliente y fría, comedor al fondo, amplia cocina de gas, cuarto y servicios para criados independientes y patio. Informan en Carmen 8. Teléfono A-2066.
A1 21195 14 my.

SE ALQUILA un principal en la casa Valle 29, al lado de la esquina de Infanta. Informan Telf. U1888.
A1 21184 19 my.

SAN JOSE 126-E, entre Marquez González y Oquendo, una sola planta con gran sala, comedor, 4 hermosos cuartos, patio, servicios, cocina, escalera a la azotea. La llave en la ferretería San José y Oquendo. Informan Telf. F 5521.
A1 21215 9 my.

SE ALQUILA casa moderna y fresca Fernandina núm. 40-A. Informan teléfono F 5287. La llave en los bajos.
A1 S3377 12 my.

SE ALQUILA Aguila 97, segundo piso, moderna, entre San Miguel y Neptuno, compuesta de sala, saleta, cinco cuartos, dos baños, comedor, cocina, precio módico. Informan: Telf. F 5839. La llave en el primer piso.
A1 UH S3350 7 my.

ALQUILAMOS dos pisos en Aramburo 17, entre San Lázaro y Jovellar a una cuadra del parque Maceo, uno en cincuenta pesos y otro en treinta y cinco. Informan en Teléfono A-8228.
A1 21140 7 my.

ALQUILO moderno y bonito segundo piso Aguila 147 esq. Barcelona, recibidor, sala, 4 cuartos, baño intercalado, agua caliente, comedor, cocina, servicio criados. La llave en la bodega esquina. Informan F 3304.
A1 21263 11 my.

OBRAPIA 96-98. Se alquilan grandes y frescas habitaciones a dos cuadras del Parque Central. Lavabo de agua corriente, luz toda la noche; especiales para oficina u hombres solos de moralidad. Informes el portero.
A1 21202 9 my.

ESCOBAR 70. Se alquilan los bajos con sala, comedor, dos cuartos, baño intercalado completo y cocina de gas. La llave en la misma. Informes. Habana 78. Precio $45.
1A 21242 7 my.

ALQUILO ALTOS Y BAJOS BARATOS

Casa nueva y fresca, sala, recibidor, comedor, tres habitaciones, baño intercalado, con agua fría y caliente en todos los aparatos y gran cocina. Una en el cuarto piso con 3 habitaciones en $50 con elevador y tubo para la basura. San Miguel 173-B. El portero las enseña o en el segundo piso informan.
A1 UH 21253 8 mayo.

MUY FRESCOS Y BARATOS

Preciosos y modernos pisos, de dos, tres y cuatro habitaciones, sala, comedor y todas las demás comodidades. Edificios "Echeverría" Malecón o Marina 16, Calzada y J., entrada del Vedado. Informes: F 1664 y F 5075. Conviene verlos.
1A 21228 19 my.

$18 a $22 ALQUILO casitas interiores hay vecinos al frente. $55 alquilo altos modernos. Bruzón 27-29. Dos cuadras Carlos III F-5441.
1A 21267 6 my.

CASTILLO 45-B

Por San Ramón. Casa con sala espaciosa, dos cuartos, cocina y servicios. Próxima al Mercado y tranvías. Llave: bodega. Informes: San Joaquín 33, bodega. Teléfono M-1808.
A-1 21295 12 my.

OMOA 14-B

Casa cómoda, sala, comedor, tres cuartos, cocina y servidumbre. Lugar saludable y próximo a tranvías y Mercado. Llaves: bodega. Informes: San Joaquín 33, bodega. Teléfono M-1808.
A-1 21293 12 my.

SE ALQUILA en $44 el piso segundo de Obrapía 72, acabado de pintar. Tiene sala, dos cuartos, comedor, cocina, cuarto de baño y motor para agua. Puede verse. La llave en el principal. Informan: Bufete del doctor Arcos. Oficios 12. Edificio Calle.
A-1 21278 12 my.

SE ALQUILA la planta baja de Maloja 61, moderno. Sala, saleta, cuatro cuartos amplios, patio, doble servicio, cocina de gas. Precio: $35.00. Informan en los altos.
A-1 21316 8 my.

ALQUILERES DE CASAS

SE ALQUILAN dos pisos altos en San Ignacio 84, sala, saleta, comedor, cuatro cuartos, baño completo, modernos y lujosos. Ganaban $125. Se dan en $65 00. Dr. Fernández. Habana.
A-1 21314 20 my.

SE ALQUILA en la calle de Aguiar No. 19, entre Chacón y Cuarteles, un fresco y moderno segundo piso alto, compuesto de gran sala, antesala, cuatro grandes cuartos, baño completo, comedor al fondo, cocina y calentador de gas, cuarto y servicio de criados, agua abundante y mucha ventilación. Solo se alquila a familia de moralidad. La llave e informes en el bufete de los bajos. Precio: $80.
A-1 21311 9 my

BEERS BOLETIN

Havana, casa 3 habitaciones, 3 baños, cerca Universidad, $150. Vedado, varias casas con o sin muebles, por el verano o por un año, desde $125 hasta $350 al mes. Calle Loma, Marianao, con muebles $250-$300-400. Calzada Columbia, con muebles, $150, dos pisos, en New York, con muebles, $160-$200 al mes. Almacenes, naves, depósitos, con chuchos etc.

ALQUILADA

La casa de don Rafael Fernández calle San Julio, Marianao, a Manuel Enrique Alonso. Casa Mendoza, $90.

SE VENDE

Miramar: 3 bonitas casas de esquina, $15.000, $35.000, $45 000. Amp. Alm. cerca del Hotel, buena casa, en venta, $6.000, 4 habitaciones, dos baños, garage etc. Máquina Chrysler, casi nueva, 5 pasajeros, modelo No. 70, en $1.300. Para ventas de propiedades, fincas, hipotecas etc., vean

BEERS HAVANA

Realtors. (Est. 1906) 9.1|2 O'Reilly st M-3281
E-967 7 my.

LO MEJOR DE SAN LAZARO

Se alquilan los espléndidos altos de San Lázaro No. 331 esq. a Infanta, con tranvías en todas direcciones, compuesta de sala, saleta y recibidor,5 hermosas habitaciones, baño intercalado completo, salón comedor al fondo, hall, cuarto y servicio de criados, cocina de gas y calentador, agua abundante a presión. Informan I-1955. La llave en los bajos.
A-1 U. H. S-3356 11 my.

ALTOS DE "La Sección H", Belascoaín 32. U-4766. Sala, saleta, comedor, gabinete preparado para médico o dentista, cuatro hermosas habitaciones, espléndido baño. Departamento independiente para sirvientes.
A-1 21338 8 my.

PROPIA PARA casa de huéspedes y familia. Se alquilan los altos de la casa Prado No. 29, compuestos de sala, saleta, comedor, siete grandes habitaciones, cocina, cuartos y servicios de criados. La llave en los bajos. Informan: García Tuñón. Aguiar y Muralla Telf. A-8786.
A-1 21327 9 my.

EN 60 PESOS se alquilan los altos de la casa de moderna construcción sita en 29 entre B y C, Vedado. Se componen de sala, saleta, comedor, dos habitaciones, cuarto de criados, un baño moderno y doble servicio. Informan: Oficina de García Tuñón. Aguiar y Muralla. Teléfono A-8786.
A-2 21325 9 my.

SE ALQUILAN los bajos de Concordia 176, muy frescos, compuestos de sala, comedor, tres habitaciones, baño, cocina de gas y cuarto de desahogo. Informan: Concordia 176 altos. Teléfono U-3225.
A-1 S-3390 10 my.

OQUENDO 9-C

Se alquilan entre San Rafael y San José los bajos modernos Sala, saleta, dos cuartos, baño completo, muy rebajada. Informan en Neptuno y Lucena. Mueblería señor Díaz.
A 1 21349 10 my.

COMISIONISTAS

Alquilo buenos altos para comisionista y familia. O'Reilly y Habana, altos de la barra, por Habana.
A-1-21346-22my.

SE ALQUILA el primer piso de la casa Máximo Gómez No. 156, con sala, recibidor, dos cuartos, baño intercalado, comedor al fondo, cocina y demás servicios. Informan en los bajos. Teléfono A-3073.
A-1 3339 15 my.

ALQUILO LUJOSO FRESCO PISO

San Rafael 153. Sala, comedor, lujoso baño, tres grandes habitaciones. Precio económico. Llaves al fondo, bajos. Informan Monte 108. Teléfono A-4917.
A-1 21335 10 my.

SE ALQUILA los hermosos bajos de la casa Misión 54, acabada de construir, sala, comedor, 3 grandes cuartos, baño completo, cocina de gas. Informes Corrales 22, Teléfono A-1089.
A1 UH 21357 8 my.

SE ALQUILAN, los bajos de Suspiros núm. 12 entre Aguila y Monte: 4 cuartos, sala, comedor y baño intercalado, con hermoso patio. La llave en los altos. Telf. M-1750.
A1 S3406 10 my.

SE ALQUILA un segundo piso moderno compuesto de sala, recibidor, gabinete, tres habitaciones, baño intercalado, comedor, cocina y cuarto y servicio de criados en Jovellar núm. 12, entre Hospital y Aramburo. Precio $75.00. Informes en Aramburu y San Lázaro y Teléf. A 6775.
A1 31376 7 my.

CASA nueva, sala, cuatro cuartos, baño intercalado, comedor corrido, servicio criados, cocina, calentador, tercer piso, Lealtad 33. Llave bajos 53 pesos. A-2484 F 5230.
A1 21389 8 my.

PRADO 34 1|2 un gran alto para familia numerosa lo mejor de la Habana. Las llaves en los bajos, informan ferretería Cuatro Caminos, teléf. FO 2485.
A1 21360 10 my.

SE ALQUILAN a $60 los modernos bajos de Escobar 42. 3 cuartos, baño intercalado y servicio para criados. La llave e informes a los mismos de 8 a 11 y 1 a 6.
1A 21386 15 my.

EN 28 PESOS alquilo casa, sala, comedor, 2 cuartos, patio, cocina todo grande y moderno. Infanta y Desague, bodega. Informa la casa al lado. F 2925.
A1 21393 13 my.

ESCOBAR 11, bajos, sala, comedor, 4 cuartos, baño, a media cuadra tranvía, 60 pesos. Está pintándose. Llaves en la misma.
A1 21407 7 my.

SE ALQUILA con 28 pesos una casita en la calle Montoro 34 con sala, comedor, dos cuartos, cocina de gas, servicio y patio. Teléfono U 138 U 2099.
A1 21364 8 my.

OQUENDO 16

Se alquila la planta baja, compuesta de sala, comedor, dos cuartos, baño intercalado completo y cocina de gas. Renta 38 pesos. Con fiador o fondo. Está entre Desague y Benjumeda, a tres cuadras de Belascoaín. La llave en los altos.
A1 21395 13 my.

SE ALQUILAN

Los altos San Ignacio esq. a Acosta, compuestos de sala, saleta, tres cuartos y uno grande en la azotea, cocina de gas, baño intercalado, con abundante agua. La llave en la bodega. Su dueño Calle 12 y 16. Vedado.
A1 21359 15 my.

VIRTUDES 147

entre Gervasio y Belascoaín, el segundo piso acabada de fabricar, sala, pequeño vestíbulo, 3 cuartos, baño intercalado completo, comedor al fondo, cocina gas, servicio criados.
A1 UH 21374 8 my.

SAN MIGUEL e Industria. Edificio Del Barrio, se alquila cómoda casa con recibidor, sala, cuatro cuartos grandes, comedor, cocina de gas, agua fría y caliente en todos los servicios, habitación y servicios de criados: incinerador para basura y elevador, etc. Informan en el mismo casa N. 5.
A1 S3415 15 my.

LO MEJOR POR $50

Magníficos altos con sala, recibidor, cuatro grandes habitaciones, baño completo intercalado con calentador y otro baño corriente, gran comedor al fondo y cocina. Dos cuadras de Infanta y una de "Luna Park". Arbol Seco 55, entre Desagüe y Benjumeda. Llave en la bodega. Informes U 6494.
A1 4420 9 my.

SE ALQUILA la casa calle 9 No. 16, entre Universidad y Estévez, compuesta de sala, comedor, tres cuartos, baño intercalado, cocina y servicios para criados. Moderna y bien situada. La llave en el número 12. Informan Dr. Socarrás. Teléfonos A-6964—F-4264.
A-1 21309 7 my.

PISO A $60 Y A $80

Moderno garage S. Rafael 297 entre Mazón y Ronda, sala, comedor al fondo, baño completo instalado, cuarto de criados y servicios, sala, comedor, baño completo y tres habitaciones en $60. Llaves en el 300. Informan M 9595 y A 5131.
A1 S3425 20 my.

EN $65, Malecón 306, altos, entre Escobar y Gervasio $50, Jesús María 73 altos, $35; Corrales 226, bajos. Informan Belascoaín 648 altos, M 6647.
A1 21412 7 my.

ALQUILERES DE CASAS

(2)—Vedado

SE ALQUILAN los modernos y ámplios altos de la casa calle H. No. 200 casi esquina a 23; con 4 habitaciones y baño intercalado con abundante agua fría y caliente, servicio de criada independiente, acera de la brisa. Precio $90.00. La llave al lado por 23. Informan Sr. Fernández. Teléfono A-2446.
A-2 U. H. S-3106 9 Mayo.

SE ALQUILA la casa calle 17 núm. 480-A entre 10 y 12, Vedado, compuesta de Jardín, portal, sala, saleta, tres habitaciones, baño intercalado con agua fría y caliente, comedor, cocina, cuarto y servicios de criados, patio y lavadero al fondo. La llave en la Bodega de enfrente. Informan en el Teléfono F 5386.
A2 UH 20810 7 my.

SE ALQUILAN los altos de la hermosa casa Calzada entre H e I, Vedado, compuesto de terraza, recibidor, sala, 7 hermosas habitaciones, 2 baños intercalados, comedor y demás dependencias para familia, cuartos para criados y servicios y garage. Las llaves en los bajos. Informan en el teléfono F 5386.
A2 UH 20811 7 my.

VEDADO, alquilo bonita y modernas casas Tercera núm. 278 y 280, cerca del Parque Villalón, con 4 cuartos y demás comodidades: precio $90.00. Y la esquina $100. La llave en el 276.
A2 S3416 11 my.

VEDADO. Se alquilan los altos de la casa calle M núm. 37 entre 19 y 21; están terminándose de pintar; tiene garage. Llave e informes en los bajos.
A2 S3418 15 my.

D NUM. 215 ALTOS

entre 21 y 23. Se alquilan estos frescos y bien situados altos, cerca de los colegios y un parque: con sala, comedor, 5 habitaciones, baño intercalado, cuarto y servicio de criado y garage. Informan F-1259.
A2 S3410 8 my.

SE ALQUILA chalet lujo, calle J, número 260 esquina a 27, parte alta, Vedado, acera sombra, confort completo. Precio rebajado. Llave informes, esquina opuesta.
A2 UH 20607 6 Mayo

BAÑOS 146, entre 15 y 17. Se alquila esta cómoda y fresca casa, con hermoso portal, cinco cuartos, cocina de gas y de carbón. Cuarto, servicio y entrada independiente para criados. La llave e informes en el 142.
A-2 20941 15 my.

VEDADO. Alquílase casa calle B No. 260, entre 27 y 29, con cuatro habitaciones, baño intercalado, comedor al fondo, traspatio- y de más comodidades. Llave e informes en los altos. Precio: $75. Teléfono F-2225.
A-2 21284 9 my.

SE ALQUILAN los modernos altos de B núm. 141, esquina a 15 cerca del colegio La Salle. Informan en la misma de 3 a 6. Teléfono A 8198.
A2 UH 21061 6 my.

VEDADO alquilo altos a la brisa, todo confort, moderno; cuatro dormitorios, closet, lujoso baño intercalado, etc. terraza al fondo, garage. $90. Calle 27 número 388 entre 4 y 6.
A2 UH 20816 7 my.

VEDADO, calle 17 esquina a 10, se alquila el chalet, con jardín y portal a dos calles, sala, recibidor, comedor, cocina, garage y dos cuartos de criados y en los altos, saleta, seis dormitorios, dos baños intercalados y terraza a dos calles, acabados de decorar. La llave en 17 número 443, casi esquina a 8. Vedado.
A2 UH 20857 7 my.

SE ALQUILA la casa calle G entre 13 y 15. Quinta de Lourdes con sala, comedor, 4 cuartos, cuarto de criados, cocina y baño: con gran portal y jardín a dos calles. Al fondo del colegio de las Monjas Francesas. Ultimo precio $60. Informan F1321 y M 1382.
A2 UH S3363 10 my.

SE ALQUILA en $70 el piso bajo de la casa calle 19 No 245, entre E y F, Vedado. Tiene sala, comedor, tres habitaciones, cocina y demás servicios. Es casa moderna. Informan al lado. Pregunten por el señor Fermín.
A-2 21276 12 my.

SE ALQUILA en $47.50, cada uno, el piso alto y bajo de 21 No. 248, entre E y F, Vedado. Tienen sala, comedor, tres cuartos, cocina y demás servicios. Pueden verse. Pregunten al fondo por el señor Fermín
A-2 21277 12 my.

VEDADO. Casita 17 núm. 536 esquina a 16; sala, comedor, 2 habitaciones, baño, terraza $32. Llave departamento A. Informan F-5557.
A2 S3399. 15 my.

VEDADO. Alquilo casa moderna con cinco cuartos, en $60. Informes ferretería La Perla 17 y D F 1826.
2A 21429 8 my.

SE ALQUILA piso bajo calle J núm. 5, entre 9 y 11. Vedado. Amplio, cómodo y barato. Véalo y ofrezca.
A2 21422 7 my.

VEDADO. Se alquila la casa fresca y amplia cerca de los baños las Playas y Parques, y colegios. Con todas las comodidades a precio de la situación. Teléfono M-1977. Informan M-3378.
A2 21235 12 my.

ALQUILERES DE CASAS

ZAPATA 126, entre 2 y 4, Vedado. Casa con comodidades por $35. Informa M. Fernández. Telf. F-1020.

MANRIQUE 31-B. Casa cómoda con cuatro cuartos. Informa M. Fernández. Teléfono F-1020.

PORVENIR 29 y San Francisco, Víbora. Chalet amplio y cómodo, con garage, patio y traspatio. Le pasa el tranvía. Informa M. Fernández. Telf. F-1020.
A-2 21189 12 my.

VEDADO, CALLE 20 NO. 28 ESQUINA A 15

Se alquilan lujosos altos con garage. Precio: $100.00 o menos. No se repara. La llave en los bajos e informan.
U. H E-966 8 my.

EN LO MEJOR del Vedado calzada número 169, entre Y y J se alquila el magnífico alto, reunen todas las comodidades necesarias. Informan en los bajos. También se alquila el alto de la calle 5a. número 44 1|2.
A2 21212 11 My.

SE ALQUILAN los bonitos y modernos bajos de la calle 15 entre Paseo y 2, Vedado. Informan en los bajos de la esquina.
2A 21222 7 my.

SE ALQUILAN altos nuevos 21 núm. 283 entre D y C, sala, saleta, cuatro cuartos, baño intercalado, terraza, cocina gas, servicios criados; informan D 194 esquina 21, Vedado.
A2 21089 12 my.

EN 260 PESOS se alquila en Línea esquina a N, lujosa residencia de dos plantas, con algunos muebles. Informan: García Tuñón. Aguiar y Muralla Teléfono A-8786.
A-2 21324 9 my.

(3)—J. del Monte, Luyanó y Víbora

AVENIDA Concepción 15, altos, se alquila casa nueva, flamante, barata, escalera mármol, vestíbulo, sala, terraza, comedor, cuatro cuartos, baño intercalado, cocina y calentador de gas, cuarto criada y servicios para la misma. Garage y demás comodidades. Llaves: bajos, e informes también.
A3 UH 20608 6 Mayo

EN $35.00 ALQUILO en Luyanó primer piso calle Rosa Enríquez No. 131 entre Infanzón y Abreu, sala, saleta, comedor, tres cuartos, baño y cocina. Las llaves en los bajos. Teléfono I 4990.
A3 S3367 12 my.

ALQUILO en $24.00 la casa alta Lawton núm. 9-B, entre Milagros y Santa Catalina. Con sala, comedorcito, 2 habitaciones, cuarto de baño y cocina. Informan teléfono U-5920.
A3 UH S3365 7 Mayo.

SE ALQUILA la linda casa de Cueto 155 entre Herrera y Sta. Felicia, consta de sala, tres habitaciones, gran comedor, cocina baño intercalado y servicio de criados agua fría y caliente. Luyanó. La llave en la bodega informan en el Teléfono U-2580.
UH A3 21101 7 my.

SE ALQUILA muy barata la casa O'Farrill núm. 47, Víbora, con sala, comedor y 3 habitaciones, todo muy amplio. En la misma se vende una nevera y un juego de comedor moderno. Informan en la misma.
A3 S3404. 8 my.

SE ALQUILAN casas modernas altos y bajos compuestos de sala, recibidor, 3 habitaciones, baño intercalado, comedor, cocina, cuarto y servicios de criados, en Jovellar núm. 30 y 32, precio $55.00, informes en las mismas el encargado y teléfono A-6775.
A- 21375 7 my.

SE ALQUILA, casa Vista Alegre 25. Víbora, entre San Anastasio y Lawton. La Llave, en la bodega de la esquina. Informan en Monte 31 Teléfono A-4353.
A3 21259 7 my.

JESUS del Monte, se alquila una casa en la calle Atarés, letra D, entre Pérez y Santa Ana, a dos cuadras de los tranvías, acabada de pintar, compuesta de portal, sala, dos cuartos, comedor, cocina, patio y sus servicios independientes. Gana $23.00. Informan en Atarés letra A.
A3 21192 8 my.

SE ALQUILA preciosa casa sin estrenar sala, comedor, tres grandes habitaciones, servicios completos, muy barata. San Benigno 23, esquina a Rodríguez.
A3 21262 7 my.

SE ALQUILA casa moderna, muy cómoda, en San Benigno 82, esquina a Correa, Jesús del Monte. Tiene sala, comedor, dos cuartos, baño, cocina. La llave en la carnicería. Informan: Telf. A-5540. Precio: $55.00.
A-3 21299 10 my.

CALZADA Jesús del Monte, 258, esquina dos saletas, comedor, cinco cuartos, baño intercalado etc. Llaves peletería. Informes A 6523.
A3 21179 10 my.

BARATISIMA EN $65

Tenga usted la seguridad que no encontrará otra casa más barata que ésta, calle San Francisco 32, está a cuadra y media de la Calzada, la calle adoquinada de granito, muy bien alumbrada, y con excelente vecindario. Se compone de portal, sala, saleta de comer muy grande, 3 hermosos cuartos, baño intercalado con 4 piezas, agua caliente, patio, traspatio, servicio criadas; está acabada de terminar. La llave en San Francisco 1, esquina a Delicias.
A3 21264 10 my.

ROMPECABEZAS.

LEASE HORIZONTALMENTE

5.—Servicio Nacional (iniciales).
7.—Reza.
8.—Padre (familiar, inglés).
10.—Instrucción Española (iniciales)
11.—Pasa por el fuego.
12.—Nota musical.
13.—Nombre y apellido de una célebre artista dramática española (unidos).
20.—Porción de agua salada.
21.—Apellido del autor de la ópera "Mefistófeles."
23.—De esta manera.
24.—Seguro servidor (abrev.).
25.—Viejo (en inglés).
26.—Comisario territorial (iniciales).
27.—Centro Hispano (iniciales).
28.—Metal codiciado.
29.—Brazo (en inglés).
30.—Perfume.
31.—Atacar, dar un asalto

LEASE VERTICALMENTE

1.—Material usado en España para los asientos de las sillas.
2.—Apellido de uno de los héroes de la aviación norteamericana.
3.—Pueblo de la provincia de Almería, célebre por sus baños.
4.—Un gran novelista ruso, primer apellido (medicinales).
5.—Afirmativo.
6.—Segundo nombre que se da al Papa.
9.—Piedra sacramental.
13.—Praderas.
14.—Lanzador que tira.
15.—Muchachos (en catalán).
16.—Instrumento usado para la pintura (plural).
17.—Coloradas.
18.—Que hace el amor.
19.—Casas de refugio.
22.—Molusco acéfalo.
26.—Uno de los hijos de Noé.

(La solución mañana.)

Solución al rompecabezas de ayer.

N	U	E	C	E	S	■	D	O	N	C	I	O
O	■	■	A	S	E	S	O	R	A	■	■	S
M	A	D	R	E	■	■	■	A	T	I	L	A
A	R	A	■	■	A	V	O	■	■	S	O	R
D	A	R	I	A	S	■	C	A	N	A	S	I
A	M	■	■	S	I	N	A	I	■	■	E	O
■	I	B	I	S	■	■	■	R	E	A	R	■
O	S	A	■	■	D	O	R	■	■	S	O	S
M	■	B	A	T	E	■	E	R	I	E	■	O
I	■	■	R	E	C	T	A	S	■	■	■	N
T	O	L	O	A	■	■	■	A	R	M	A	D
I	L	I	■	■	V	E	R	■	■	A	V	A
R	I	V	O	L	I	■	A	Z	O	R	E	S

ALQUILERES DE CASAS

ALTOS

En el Reparto Mendoza, a una cuadra de los Colegios Maristas. Se alquilan con cuatro habitaciones, sala, comedor, lujoso baño intercalado, servicios de criados, dos terrazas, agua abundante, con o sin garage: $50 y $55.

BAJOS

Independientes con las mismas habitaciones que los altos, portal y jardín, con o sin garage: $50 y $55.

SOTANOS

Independientes, frescos y claros, cuatro habitaciones grandes, dobles servicios: $20. Juan Bruno Zayas No 19, entre Vista Alegre y Carmen. Llave e informes en el número 15 de la esquina.
A-3 S-3398 11 my.

JESUS DEL MONTE. Se alquilan los altos de esquina, con cuatro dormitorios, sala, saleta y demás comodidades, baño intercalado y servicios de criados. Precio $40 00. Quiroga y Delicias.
A-3 S-3392 11 my.

EL HERMOSO chalet "Villa Tibidabo" situado en lo más alto de la Loma del Mazo, desde donde se contempla la más hermosa vista de la Habana, calle de Luz Caballero esquina a Carmen, compuesto de sala, hall, comedor, seis hermosos cuartos de familia, magnífico cuarto de baño, habitación de criado, cocina y un hermoso garage con cuarto para el chauffeur. El chalet está rodeado de jardines. La llave en la casa de al lado. Informes Teléfono M-9556. Ultimo precio $90.00.
U H C 20 Ind Ma.

(5)—Marianao

SE ALQUILA en ampliación de Almendares para el día 15 linda casa esquina de fraile: jardín, terraza, portal, sala, comedor, 3 cuartos, con closset, dos baños, pantry, y cocina, garage, dos cuartos de criados. y baño, cerca de la fuente luminosa. Informan Telf. F-2635.
A5 UH S3324 6 my.

BUENAVISTA. Cerca colegio Belén, 2 entre 6a. y 7a. Avenida. Sala, comedor, portal, 3 habitaciones, baño, garage, patio $35.00. Calle Primera entre 6a. y 7a. avenida, casa igual sin garage $30.00. Otra igual en Primera Avenida entre 7a. y 8a. Tranvía campamento Columbia. Llave al lado de cada casa. Informan F-5557.
A5 S3401 15 my.

SE ALQUILA hermoso chalet. Catorce esquina a Tercera. Reparto Almendares, compuesto de jardín, portal, sala, comedor, cuarto criados, cocina, garage, servicios criados y los altos de cuatro dormitorios, cuarto baño familia y terraza. Alquiler $80.00. Informan: Telf. FO 1315. A 4358 y M6263, altos botica Sarrá.
A5 21368 12 my.

SE ALQUILA chalet en Buen Retiro, Marianao, calle Steinhart, entre Avenida de Columbia y Medrano con portal, hall, sala, saleta, 5 cuartos, 2 baños etc., traspatio, con árboles frutales, garage independiente con altos y servicio. Precio rebajado $90. Llave al lado. Teléfono M 1174 FO 7959.
A5 21381 13 my.

SE ALQUILA una casa nueva en Marianao, Santa Catalina y Medrano, frente al hipódromo y al tranvía. Santa Ursula, tiene portal, hall, 4 cuartos etc., garage y cuarto de criados independientes, precio $65.00. Llave en la misma, también se alquila otra más chica en el mismo lugar, precio $30.00. Teléfonos FO 7959 M 1174.
A5 21380 13 my.

MIRAMAR: alquilo preciosa casa, cuatro cuartos, baño intercalado, gran sala, comedor, hall central, portales, jardines, garage, etc. Rebajada, situada junto al reloj. Tel. M 3034.
A5 21428 8 my.

SE ALQUILA la casa amplia y moderna en calle 12 entre Avenida 8 y 9, ampliación de Almendares. Llave en casa al lado o teléfono M 3164.
5A 21396 12 my.

EN ALTURAS del Río Almendares se alquilan altos y bajos, independientes. Constan cada uno de sala, cuatro cuartos, baño intercalado, closet, pantry, cocina, cuarto y servicio de criados. Informan en la misma. Avenida de los Aliados No. 42. Precio: $60.00.
A-5 3388 17 my.

(6)—Cerro

ALQUILO en $20.00 casa moderna dos cuartos, sala, comedor y demás servicios, calle Buenos Aires y Magnolia. Teléfono M-1211.
6A 21226 8 my.

SE ALQUILA. Cerro 420, altos, entre Infanta y Cruz del Padre, en $70. Informan: Telf. F-2871. Moderna. Seis cuartos, baño intercalado
A-6 20887 10 my.

EN SAN Pablo No. 50, (Cerro), al lado de los F. C. eléctricos de Marianao, y a dos cuadras de la Calzada, se alquila hermosa y ventilada casa de nueva construcción, compuesta de sala, dos habitaciones, comedor, cocina, baño intercalado y patio Informan: San Pablo No. 14. (Cerro.)
A-6 21330 11 my.

EN LA calle Domínguez letra C, (Cerro), al lado de la Calzada, se alquilan hermosos y ventilados altos, compuestos de recibidor, sala, tres habitaciones, comedor, cocina y servicios. Informan: San Pablo 14, (Cerro.)
A-6 21329 11 my.

(B) DEPARTAMENTOS

(7)—Habana

BARATO, lindo y ventilado apartamento. Sala, comedor, cuarto, cocina gas, calentador, baño completo. Edificio estilo español. San Lázaro y Hospital, en los bajos botica informan.
A-1 20318 9 my.

EN INDUSTRIA No. 73, se alquilan departamentos y habitaciones. Hay elevador. Informan en los bajos, derecha. Teléfono A-8561
B-7 21321 15 my.

CONSULADO 142, se alquilan apartamentos; con servicio y elevador, precio de situación. Preguntar por Eusebio.
7B 21398 10 my.

CUBA NUMERO 46. Departamento 5 piezas, balcón corrido, muy fresco. $25.00, $28.00, dos $50.00, propios para oficina o vivienda. Habitaciones $8.00, $16.00. Accesorias $18.00. Agua abundante. Teléfono A-3279. Señor Muñiz.
B-7 S-3395 15 my.

(8)—Vedado

SE ALQUILAN dos hermosos apartamentos sin estrenar en lo más céntrico del Vedado, Paseo núm. 12, casi esquina a línea con dos grandes habitaciones, baño intercalado de gran lujo color azul, sala y comedor decorados, cocina y calentador moderno de gas, muy independientes. Precio 40 pesos. La llave el encargado de la obra. Informan F-5549.
B8 UH 21230 10 my.

$50 a $100 ALQUILO departamentos frescos Edificio 9 pisos, elevador, garage, 6 esq. a 11, Vedado. F-5441.
B8 21268 6 my.

EN EL edificio Arcos, F entre 19 y 21, Vedado, se alquila el elegante y fresco departamento exterior No. 19, en $19.50 mensuales También hay otro exterior más pequeño, el No. 24, en $24.50. Informan en el mismo: el Conserje, señor Fermín.
B-8 21279 12 my.

SE ALQUILAN cómodos, frescos y saludables departamentos, muy baratos, cerca de los tranvías. Calle C núm. 272 entre 27 y 29, Vedado.
B18 21352 8 my.

VEDADO. Lindo apartamento cerca colegio Teresiano 14 entre 17 y 19, tranvía en la esquina. Llave en los bajos derecha. Informan F 5557.
B8 S3400 15 my.

(C) HABITACIONES

(10)—Habana

OFICIOS 74 y 76, esquina a Luz. Se alquilan espléndidas habitaciones, recién reedificadas con buenos y abundantes servicios de duchas, agua y lavaderos. En lo más ventilado de la Habana. Precios muy módicos. casa de mucho orden. Informes en la misma.
C10 UH S3295 17 My.

EN Muralla 55 altos, entre Habana y Compostela se alquila una espléndida habitación de tamaño grande, con derecho al balcón de la calle. Hay terraza, buen baño, luz, toda la noche y teléfono es casa tranquila y de moralidad.
A-1 U. H. 20628 12 my.

EN CASA de corta familia, alquila habitación con vista a la calle a matrimonio solo señora sola, en la azotea dos habitaciones frescas agua abundante luz, independientes, casa seria, hay teléfono. Crespo 80, altos.
C10 UH 21019 6 my.

SE ALQUILA la sala de Compostela número 129 altos, para oficina o gabinete de consulta. Informan en los bajos El Encanto, casa de Préstamos. Teléfono A-2545.
C10 S3375 7 my.

ALQUILO dos habitaciones con balcón y toda asistencia si lo desean, casa de familia decente y a jóvenes o familia que también lo sean. Compostela 109 primer piso.
C10 21229 9 my.

HABITACIONES

NEPTUNO 189, entre Gervasio y Belascoaín. En esta casa se alquilan espaciosas habitaciones con servicio y balcón a la calle. Teléfono U-5940. C-10 U. H. 21272 20 my.

SE ALQUILA una sala para oficina y una habitación interior a persona de moralidad. Médico precio. Aguacate No. 38 altos.
C-10 21317 8 my.

SE ALQUILAN habitaciones y departamentos muy baratos en Chacón No. 10. Hay una accesoria. Puerta a la calle.
A-10 21342 1 my.

SE ALQUILA una habitación ventilada con su ventana, con o sin comida; otra 12 pesos. Casa decente. Inmejorable punto. San Rafael 102 altos.
C-10 21332 7 my.

CASA ALBERTINA. Estricta moralidad. Compostela 66, teléfono A-0184, ofrece cómodas y frescas habitaciones amuebladas, a precios de situación. C-10 21350 8 my.

SE ALQUILAN habitaciones buenas y baratas en Oficios 15 altos. Allí informan.
C10 21361 8 my.

SOL NUMERO 79, habitaciones: $6, $10 y $15. Departamentos calle, $15 y $30 Cuba No. 46, departamento calle, 3 piezas, $25, $28 y $50. Habitación, $15. Accesoria $18. Agua abundante.
C-10 S-3393 15 my.

(11)—Vedado

SE ALQUILA, en casa de familias una amplia y ventilada habitación, tiene su entrada independiente. Precio de situación en A núm. 164 esq. a 17 Vedado, Teléfono F 4445.
C11 21187 9 my.

(12)—Barrios

CUARTOS COMODOS

En Jesús del Monte 156. Puente de Agua Dulce Cuartos grandes con división, doce pesos. En Omoa 14, a 10 pesos. Todas con luz. Informes allí.
C-12 21294 12 my.

(D) LOCALES

(13)—Habana

ALQUILO O'REILLY 10, entre Mercaderes y San Ignacio, para comercio, de dos pisos, barata. Se dá contrato. Informan: Aguila 213 Peletería. Telf. A-7432.
D-13 21319 9 my.

SE ALQUILA espléndido local, O'Reilly 20, esquina a Habana, con 500 metros de superficie. Tiene planta alta y entresuelo. Propio para cualquier establecimiento. Alquiler 200 pesos. Informes. Teléfonos A-4358 y M 6263, altos botica Sarrá. Se da contrato firme por dos años prorrogables al tiempo que usted desee.
D13 21370 12 my.

ALQUILO hermoso local para almacén en Habana 138, casi esquina a Muralla. Tiene 450 metros de superficie. Alquiler: 100 pesos. Se da contrato firme por dos años. Prorrogable al tiempo que se desee. Altos botica Sarrá. Teléfonos A 4358 y M 6263.
D 13 21369 12 my.

SE ALQUILAN amplios locales, planta baja y entresuelo juntos o separados a propiados para industria u oficinas de compañías por ser punto superior al lado de la compañía francesa de Vapores doy toda clase de facilidades y arreglos y contrato. O'Reilly núm. 5, teléf. A 6222. Carrio. En la misma informan.
D13 21373 15 my.

OBRAPIA 22 ESQ. A S. IGNACIO

Se alquila espléndido local informes en el mismo. Tel. A 7421 M 8228.
D13 21363 8 my.

COMERCIANTES

En el mejor punto de la calle Reina, se cede el contrato de la casa sin regalía, preparada para cualquier giro por tener vidrieras y armatostes nuevos. Informes: Reina 56.
U. H. E-897 indf. 25 ab.

PARA ALMACEN O DEPOSITO

Alquilo amplia nave en Revillagigedo y Tallapiedra, con un salón alto. 20 metros de frente a cada calle. Informa doctor Lamelas.
D-13 U. H. 21315 15 my.

EN $65.00

Se alquila un gran local propio para comercio, industria, almacén, etc., situado en la calle de Cuba número 82, bajos, con más de 200 metros de superficie, dos salones grandes, cuartos y servicios sanitarios. Tiene entrada de zaguán y dos ventanas grandes, que pueden quitarse. Abierta de 8 a 10 a. m. Informes por el teléfono I-2478 de 2 a4 p. m.
UH D13 20312 8 Mayo.

SE ALQUILA propio para cualquier taller, industria o comercio, un local de 7x25 metros, en Castillo 11-E esq. a Cádiz a media cuadra de Monte.
D13 21356 13 my.

GRAN LOCAL, 768 metros de superficie. Propio para industria, almacén o depósitos, tren funerario, garage etc., en Zapata número 22, pegado a Infanta. La llave en Zapata número 20, bodega. Informan en F 14, altos, entre 5 y 7. Vedado.
D-13 U. H. 20410 12 my.

SE ALQUILA

Para establecimiento el piso bajo de la casa número 15 y 17 de la calle de Vento, frente a la fuente luminosa del Parque Maceo, casi esq. a Marina. Informan teléfono F-5335.
D13 UH 20895 10 my.

COMERCIANTES, alquilo magnífico terreno Malecón y Aguila, propio salón Exposición automóviles, etc., proposiciones 6 esq. 11. Vedado Teléfono F 5441.
13D 21266 6 my.

SE ALQUILA moderno local preparado para fonda en Aguila 140, pegado a Monte. Se dá contrato. Precio situación. Informan: Monte 103. La Democracia.
D-13 21334 13 my.

EN AGUIAR 95, entre Muralla y Teniente Rey, se alquilan amplios bajos para almacén o depósito. Informan en las oficinas de García Tuñón. Muralla y Aguiar. Telf. A-8786.
D-13 21323 9 my.

SE ALQUILA EN $250.00

Próximo a desocuparse local de 2.100 metros cuadrados, propio para industria, en la Avenida Menocal (Infanta) y calle 25 (detrás del Edificio Carreño, actualmente ocupado por la Fábrica de Mosaicos "Nuevo Almendares". Informa señor Ramón García, en el propio local y en la oficina de García Tuñón Muralla y Aguiar. Teléfono A-8786.
D-13 21328 9 my.

(14)—Barrios

PROPIO para comercio o industria, espléndido local, con dormitorio y servicios, Jesús del Monte, 258 (Toyo). Llave en el 260. Informes: Industria 22, A 6523
D14 21178 10 my.

GARAGES

(15)—Habana

PARA DEPOSITO O GARAGE
SAN RAFAEL Y SOLEDAD

Se alquila el garage y tienda. Informes: San Ignacio 40, altos. Teléfono A-8701.
E-15 21348 22 my.

GARAGES

(16)—Barrios

GARAGE; en lo mejor de la Calzada de Luyanó, y con tiempo ya establecido, se vende en buenas condiciones, o se admite un socio con algún capital. No deseamos perder tiempo y trataremos con el interesado directamente. Informa Mariano Lozano, Monserrate núm. 113, Ferretería.
UH 21227 7 my.

(F) SE NECESITAN

(17)—Criadas de mano y manejadoras.

SE SOLICITA una criada para los quehaceres de una casa; que tenga referencias. Informan Jovellar núm. 36 bajos esquina Espada.
F17 S3376 7 my.

SE SOLICITA criada peninsular, para todo el servicio de corta familia. Ha de saber cocinar bien, y tener referencias. Sueldo $30. Telf. F 1706.
F17 UH S3358 7 my.

SE SOLICITA una muchacha española, fina, con buenas referencias para comedor. Informan toda la mañana. D esquina a 11. Vedado.
17F UH S3384 6 my.

SE SOLICITA una criada de comedor que sepa servir bien y tenga referencias en la calle 17 núm. 467 bajos entre 10 y 12 de 9 a 12, de la mañana.
F17 S3383 7 my.

SE SOLICITA una joven peninsular para los quehaceres de una casa que entienda de cocina. Se pide referencias. Pedro Pernas 46, Luyanó entre Manuel Pruna y J. Alonso.
F17 S3420, 8 my.

SOLICITO dos españolas formales de buena presentación: una lista para servir al comedor y habitaciones; la otra que sea buena cocinera y que pueda hacer de dueña de casa. Información en la mañana de 6 a 10 Hotel Las Villas, cuarto número 22. Egido 20.
F17 21258 6 my.

SE SOLICITA una muchachita de 14 a 16 años, para ayudar a la limpieza de una casa; que tenga quien la recomiende. Informan: teléfono M-8821.
F-17 S-3387 8 my.

(17½)—Criadas de habitaciones y coser

En Avenida de la Paz No. 1, Alturas del Río Almendares, Villa Azul, se solicita una criada de habitaciones que traiga referencias. Informes de 10 de la mañana a 2 de la tarde.
F-17 1|2 U. H. S-3344 6 my.

SE SOLICITA una criada para habitaciones y coser ha de saber cortar, ser de mediana edad y tener referencias. Sueldo $30 y uniformes. D'Strampes y Milagros. Víbora.
F17 1|2 UH 21153 6 my.

SE SOLICITA una criada fina para cuartos y surcir, que tenga recomendaciones de casas conocidas. Informes Calzada 101 esquina 2, Vedado. Telé. F-1761.
U. H F-17 1|2 6 my.

(18)—Criados de mano.

NECESITO criado de mano que esté acostumbrado a servir en buenas casas particulares, sueldo $40 y un muchacho peninsular para ayudante sueldo $18. Compostela 58.
F18 21232 6 my.

SOLICITO un joven que sea trabajador para limpiar habitaciones que tenga quien lo recomiende. Sueldo 15 pesos casa y comida. Informan Reina 83 altos esquina a Manrique.
F18 21366 8 my.

(19)—Cocineras.

SE solicita una muchacha peninsular cocinera que sea limpia y que tenga buenas referencias. Calle 10 No. 148, altos, entre 15 y 17.
F-19 U. H. S-3290 7 my

SE SOLICITA una cocinera que sepa cocinar bien; se prefiere peninsular. Puede dormir fuera. Sueldo 30 pesos. Calle B núm. 283 entre 29 y Zapata.
F19 UH 21423 7 my.

PARA TODOS los quehaceres de una corta familia se solicita una cocinera en La Rosa 14, esquina a Mariano, en el Cerro. M-1517.
F-19 21169 7 my.

SE SOLICITA una señora peninsular que sepa cocinar y que ayude a los quehaceres de la casa. Calzada de Bejucal y Washington, Arroyo Apolo.
F19 21203 9 my.

SE SOLICITA una joven española para cocinar y limpiar que duerma en la colocación. Sueldo $25. D'Strampes 94 entre Carmen y Vista Alegre, reparto Mendoza. Tomar tranvía de Santos Suárez.
F19 21199 7 my.

EN HABANA 48 altos, se solicita una cocinera, que sea sana, sepa su obligación y que duerma en la colocación, que tenga referencia.
19F 21260 61 7 my.

SE SOLICITA una cocinera que sea limpia y sepa cocinar; que haga algún dulce y que ayude en algo de la casa. Sueldo: $25.00. Calle A No 200, entre 21 y 23. Después de las ocho de la mañana.
F-19 S-3397 8 my.

(25)—Varios.

SE DESEA un muchacho fuerte y formal que tenga quien lo recomiende para aprendiz de un taller de máquina de escribir. Habana 78, frente al parque.
F25 21243 6 my.

SOLICITO un matrimonio español para encargado de casa de vecindad, con referencias de donde ha estado. Informan Compostela 80 altos, después de las 9 a. m.
F25 S3425 7 my.

SOLICITAMOS hombres que deseen ganar más de $4.00 diarios en la venta de artículo de gran demanda. Al que no sabe lo enseñamos. Real 163-A, Marianao.
F25 21415 8 my.

NECESITAMOS 10 señoritas en Real núm. 163-A Marianao, buena comisión.
F25 21416 8 my.

SOLICITAMOS hombres que deseen ganar por lo menos cuatro pesos diarios. Demostramos lo que decimos y enseñamos al que no sabe. Villuendas 21.
F25 21417 8 my.

SE SOLICITA un muchacho de 15 a 18 años para limpiar cubiertos y hacer limpieza y otros quehaceres. San Miguel

SOCIO CON PEQUEÑO CAPITAL

Buena industria con buena venta, artículo de gran consumo. Se necesita solo para aumentar producción. Corrales 133 entre Indio y Angeles. Informan.
F 25 UH 21017 6 my.

SE SOLICITA una lavandera que viva en el Vedado y tenga referencias del lugar donde trabajó. Es para lavar en su casa ropa de casa particular. Calzada 120 esquina a 8 Vedado de 9 de la mañana en adelante.
F25 21183 9 my.

SE SOLICITA un buen dependiente de Farmacia. Calzada del Monte 412.
F25 21250 7 my.

ADMITO socio para una gran lechería buena venta, el mejor sitio de la Habana, véalo aunque no haga la operación, Cuenya. Monte y Cárdenas, café, a todas horas.
F25 21240 9 my.

SE SOLICITAN personas de ambos sexos que quieran ser taquígrafos en un mes $5.00. Se les dá clase de ortografía. Pagos adelantados; clases diurnas y nocturnas. San Miguel núm. 75.
F25 S3413 4 Junio.

UNA DOCTORA, solicita una regencia activa o pasiva. Informan F 2927. Calle 19 núm. 429, entre 6 y 8.
F25 S3419 8 my.

(26)—Agencias de Colocaciones

VILLAVERDE Y CA., O'REILLY 13
TELEFONO A-2348

Cuando usted desee tener un buen servicio de cocineros, dependientes, criados, camareros, ayudantes, porteros, jardineros, chauffeurs fregadores etc. etc., llame a esta antigua casa que dispone siempre de personal práctico y conocido para todos los giros, se mandan a toda la Isla. O'Reilly 13. Telf. A-2348.
F-26 UH 20609 9 Mayo

SOLICITUDES DE TRABAJO:
10 CENTAVOS
DEPARTAMENTO DE ANUNCIOS CLASIFICADOS
10 CENTAVOS
DE 7 A. M. A 4 P. M.; Y DE 4 A 10 ½ P. M.
15 CENTAVOS

¿Tiene Usted Que vender, comprar, alquilar, ofrecer o solicitar?
el
DIARIO DE LA MARINA
le tomará su anuncio por teléfono.
DICTE SU ANUNCIO POR LOS TELEFONOS:
A-1014 · M-3378 de 8 a.m. a 10 p.m.
Solicitudes de Trabajo, TRES DIAS, DIEZ CENTAVOS.

M.E.C.D. 2016

MAS ANUNCIOS DE ULTIMA HORA

SE NECESITAN

AGENCIA "LA ESTRELLA" COLON 32. TELEFONO M-9578

Es la única que en cinco minutos facilita cocineros, criados, camareros, dependientes de café, fonda, carnicería, chofferes, cocineras, criadas, españolas y del país y todo cuanto personal usted necesite, con referencias. Llame al Teléfono M 9573. F26 UH S3331 3 Junio.

AGENCIA de colocaciones "La Nueva América". Calle Lanuza esquina a Primera. Teléfono FO-1886. Reparto Almendares. Se proporcionan toda clase de colocaciones a módico precio y con toda rapidez. Las guaguas "La Cubana" pasan por la puerta. F-26 21165 7 my.

AGENCIA EUROPEA

Crespo núm. 28, entre Colón y San Lázaro, teléfono A-5500. Ofrezco cocineras, criadas de manos, criadas de cuartos, manejadoras, damas de compañía, institutrices y gorerns de varios idiomas, expertas para familias que quieran viajar; cocineros, dependientes de hotel y cafés, criados de manos y todo personal que se necesite con buenas referencias. Los tengo de todas nacionalidades e idiomas. F-26 S-3370 7 my.

AGENCIA MONTALVO

Es en el Vedado la mejor de la capital, con sucursal en España y Jamaica Inglesa: necesita para hoy dos muchachas españolas para familia llegada de España. Informan calle 17 esquina a F. Teléfono F-4427. F26 UH S3414 4 Junio.

(G) SE OFRECEN

(27)—Criadas de mano y manejadoras

DESEA COLOCARSE un gran criado de manos, acostumbrado al servicio fino. Tiene muy buena recomendación Informan: teléfono F-3322. U. H. G-29 21312 8 my.

SE DESEA colocar una joven española de criada de manos o manejadora. Lleva tiempo en el país. Desea casa de moralidad. Teléfono U-3591. G-27 U. H. 21288 8 my.

SE OFRECE española con tiempo en el país, para limpiar habitaciones y coser acompañar y vestir a señora o señorita. Tiene buenas referencias. Tel. U 4639. G27 UH 21031 6 my.

SE OFRECE joven española para cuartos y costura, ha estado en buenas casas y desea buena familia y estable, sabe trabajar y muy práctica en el servicio fino. Teléfono A-9120. G27 UH 20827 8 Mayo.

UNA ESPAÑOLA de mediana edad desea colocarse de criada de manos para corta familia. Tiene buenas referencias y lleva tiempo en el país. Que sea casa de moralidad. No tiene primo. También se coloca para cuidar una casa que la familia embarque al extranjero. No tiene miedo y tiene buenas referencias. Puede llamar al teléfono F-2590. Pregunte por Manuela. G-27 21172 7 my.

SE DESEA colocar una muchacha para limpiar y cocinar, o para cocinar solo. Informan teléfono U-3436. G27 S3378 7 Mayo.

SE DESEA colocar una señora joven para criada de mano o para cuartos es fina con todo el trabajo desearía casa respetable tiene referencias. Llamar al teléfono M 5944 botica. G27 21241 7 my.

SE DESEA colocar una joven española de criada de manos o de cuartos. Tiene buenas referencias. Informan U-5420. G27 UH 21171 7 my.

SE OFRECE una criada polaca, otra alemana; saben lavar ropa fina; tienen buenas referencias. Llamen A-4175. G27 UH S3373 7 my.

JOVEN española se desea colocar de criada de manos o manejadora, tiene referencias de las casas donde trabajó. Informan A 3540. UH G27 21091 7 my.

DESEA colocarse una joven española de criada de mano. Desea casa de moralidad. Informan Belascoaín 120, Dpto. 7, teléfono M-1787. G27 S3381 7 my.

UNA señora mediana edad desea colocarse de cocinera. cocina a la española y a la criolla. En casa seria. Se dan referencias. Informan Inquisidor 25. Teléfono A 3049. G27 21223 7 my.

DESEA colocarse una señora peninsular de criada de mano o manejadora o para cuidar enfermos no le importa salir al campo, sabe cumplir con su obligación. Informan Cerro 424, bodega. Tel. M 1665. G27 21221 7 my.

SE DESEA colocar una muchacha para criada de manos o cuarto: sabe trabajar y es formal. Informan I-5142. G27 S3403. 8 my.

DESEA colocarse una muchacha española de criada de cuartos. o para todo, siendo matrimonio solo y sin niños. Se dan referencias. Sueldo $30. Informan teléfono M-3320. G27 21404 8 my.

SE DESEA colocar una señora española de criada de mano lleva tiempo en el país es trabajadora y limpia no importa salir al campo. Telf. A 2308. G27 21408 8 my.

SE DESEA colocar una muchacha española de criada de manos, sabe zurcir bien, sabe lavar y planchar, desea familia seria sino no moleste. Teléfono F 2207. G27 UH 21190 6 my.

SE DESEAN colocar dos muchachas españolas muy formales una para las habitaciones y costura sabe cortar de todo, la otra para comedor y lo mismo para cocinar y limpiar. Teléfono A 8268. G27 21249 7 my.

SE OFRECEN dos españolas de criadas de mano o manejadoras para ir a Santiago de Cuba. Informan Milagros 79, Víbora, en la casa donde sirve una de ellas, los mismos amos la recomiendan. G27 21410 8 my.

DESEA colocarse una joven española para los quehaceres de una casa, es trabajadora. Prefiere sin niños, dá referencias de las casas que ha trabajado. Teléfono A 5985. Luz 8 altos. G27 21248 7 my.

SE DESEA colocar una joven española de criada de mano o manejadora; tiene referencias. Informan teléfono I-1683. G27 S3372 7 my.

DESEA colocarse una muchacha española de mediana edad de criada de mano, sabe cocinar un poco, es trabajadora y formal. No tiene novio, le conviene dormir fuera 2 meses. Se coloca con buen sueldo. Tiene referencias. Teléf. A 5221. G27 21233 7 my.

SE OFRECE joven española, para criada tiene buenas referencias. Informan teléfono A 7615. Galiano esq. a Dragones, núm. 124, altos. UH G27 21382 17 my.

SE DESEA colocar una joven española, para criada de cuartos o para criada de manos, sirve muy bien la mesa. Lleva tiempo en el país, tiene buenas referencias de las casas donde ha trabajado. M 6165. G27 21252 7 my.

DESEA colocarse una joven española para criada de mano y entiende un poco de cocina. Tiene buenas referencias. Informan Tte. Rey 77. Telf. M 3064. G27 21265 7 my.

JOVEN española desea colocarse de criada de mano o manejadora o de cuartos tiene referencias. Informan Telf. U 4669. G27 21378 8 my.

SE DESEA colocar una señora española con una niñita, para todos los quehaceres de una casa. De corta familia. Telf. A 6975. UH G27 21383 7 my.

SE OFRECE una buena criada de mano o para manejadora, peninsular, es cariñosa con los niños, o para habitaciones, tiene recomendación de donde trabajó. Teléfono A-4792. G27 21391 8 my.

MANEJADORA FINA, que habla inglés, desea colocarse con familia aristocrática o atender una señorita y coser. Teléfono I-2885. U. H. G-27 21280 8 my.

SOLICITUDES DE TRABAJO:

10 CENTAVOS

DEPARTAMENTO DE ANUNCIOS CLASIFICADOS

10 CENTAVOS
DE 7 A. M. A 4 P. M.; Y DE 4 A 10 ½ P. M.
15 CENTAVOS

SE OFRECEN

(28)—Criadas de habitaciones y coser.

SE DESEA colocar una joven española de criada de cuartos. No sabe cortar. O de manejadora. Prefiere en el Vedado Teléfono FO-1204. U. H. G-28 21301-21304 8 my.

SE DESEA colocar joven española para habitaciones, zurcir ropa, sabe planchar ropa fina de señora; tiene referencias. Teléfono A-5560. G28 UH S3357 7 my.

DESEA colocarse una española para cuartos y lavar alguna ropa. Teléfono A-3550. G28 21379 7 my.

MODISTA QUE trabaja con perfección. Se ofrece para coser en casa particular. También cose en su domicilio a precios sumamente baratos. Toda clase de vestidos de señora y niños. Telf. A-8189. G-28 21274 8 my.

(29)—Criados de mano

DESEA colocarse un criado de mano, tiene buenas recomendaciones en las casas que ha trabajado. Teléf. M 3859. G29 UH 21085 6 my.

SE DESEA colocar joven español de mediana edad para criado de mano o de cualquier trabajo. Tiene quien lo garantice. Telf. FO-1421. G-29 U. H 21340 8 my.

DESEA COLOCARSE joven austriaco de criado de manos o cualquier trabajo; sabe servir la mesa. Tiene referencias Informan: Telf. U-1565. G-29 21131 8 my.

JOVEN español desea colocarse de criada de manos. Tiene buenas referencias. Teléfono F-5974. G29 21217 7 my.

SE OFRECE un hombre de mediana edad para criado de mano o portero o sereno es formal. Corrales 20. G29 21209 7 my.

BUEN CRIADO. Se ofrece. Sabe servir muy bien la mesa a la rusa y plancha ropa Sabe cumplir con su obligación. Es honrado y trabajador. Tiene buenas referencias. Informan: teléfono A-0009. Vidriera café Salón Pasaje. U. H. 8 my.

DESEA colocarse buen criado de manos ruso, que sabe toda clase de trabajo en hoteles o casas particulares. Tiene buenas referencias. Informan: Telf. U-1565. G-27 21337 8 my.

JOVEN español desea colocarse de criado de mano o camarero, sirviente de clínica, u otro trabajo análogo. Tiene buena referencia. Informan M-9578. G29 UH 21371 11 my.

DESEA colocarse un joven peninsular muy buen criado de mano, o para jardinero, sabe fregar máquinas, o para camarero o cualquier otro trabajo; tiene recomendación. Teléfono A-4792. G29 21392 8 my.

JOVEN español, desea colocarse de criada de mano. No tiene pretensiones, con muy buenas referencias de las casas en donde ha trabajado. Telf. U 4680. G29 21384 8 my.

SE OFRECE un buen criado de manos, peninsular, práctico en todo buen servicio; tiene recomendaciones de casas conocidas que trabajó mucho tiempo y no tiene pretensiones. Teléfono A-4792. G-29 21162 7 my.

SE DESEA colocar un joven español de criado de manos o ayudante de cocina. Tiene referencias de donde ha trabajado. Teléf. FO 1079. G29 21269 7 my.

(30)—Cocineras

SE DESEA colocar una joven española para cocinera y repostera. Prefiere en Reparto. Teléfono FO-1750. U. H. G-30 21302-21303 8 my.

SE DESEA colocar una señora de mediana edad para cocinar. Llamen al I-4617, en casa de moralidad y seria. Lo mismo va al campo, para cocinar o manejar U. H. G-30 21298 8 my.

SE DESEA colocar un matrimonio español. Ella para cocinar y ayudar a la limpieza y él para criado de manos. Entiende de máquina. Teléfono A-3917. U. H. G-20 20886 8 my.

DESEA colocarse una buena cocinera joven, española, cocina a la española e inglesa; da buenas referencias de casas americanas: duerme fuera. A-8350. G30 UH 20508 6 my.

SE DESEA colocar una señora joven española, de cocinera. Sabe cumplir con su obligación. Tiene buenas referencias. Telf. F-5822. U. H G-30 20946 6 my.

COCINERA excelente, (blanca) desearía colocarse para cocinar, para criada o para manejadora. Soy muy dócil y sé cumplir mis obligaciones todas. Teléfono I 6528. UH G30 20903 6 my.

SE DESEA colocar una señora del campo de mediana edad para cocinar. Prefiere ser en la Víbora y dormir fuera. Tiene referencias. Informan Tel. A5538. G30 UH S3423 7 my.

COCINERA catalana que lleva muchos años en el país, desea colocarse en casa particular o comercio, sabe cocinar bien y es repostera. Telf. A 1672. Monte núm. 238. UH G30 20910 6 my.

SE DESEA colocar una señora de color para cocinar en casa particular. Informan: teléfono A-8544. G-30 21176 7 my

PENINSULAR de mediana edad, se ofrece para cocinar, sabe cumplir con su obligación, tiene quien la recomiende en las casas que ha estado. Tel. A 6103. G30 21219 7 my.

SE OFRECE cocinera repostera, Fomento y Arango Jesús del Monte. I 2986. G30 21211 7 My.

SEÑORA española de 40 años de edad, desea colocarse en la cocina. Entiende bien de criolla y española. Prefiere cocina de gas. Tiene buenas referencias. Llame al F 2888. G30 21210 7 my.

MUCHACHA de color desea colocarse como cocinera, lavandera o camarera; habla inglés y español. Llame a América. Telf. FO 1590. G30 21094 7 my.

ESPAÑOLA mediana edad desea casa de moralidad para cocinar solo, no le importa ir fuera de la Habana o para acompañar señora o señorita, sabe coser. Monte 31 de 8 a 11. UH G30 21207 7 my.

UNA SEÑORA española desea colocarse de cocinera. Sabe su obligación. Es formal. Compostela 18. UH G30 21194 7 my.

SE DESEA colocar una señora española para cocinera. Duerme fuera. Salud 148 entre M. González y Oquendo. G30 21224. 7 my.

SE DESEA colocar una joven española, sabe cocinar a la cubana y española. Si es para un matrimonio solo, cocina y limpia la casa lo mismo duerme en la colocación que fuera. Oficios 108. Teléfono A 5663. G30 21247 7 my.

DESEA colocarse una señora de color es buena cocinera, gana $30.00 pesos. Concordia 195. G30 21365 8 my.

SE DESEA colocar una muchacha de color no muy joven; para ir al campo no importa el punto; lo mismo para cocinar que para limpiar. Informan en la calle A entre 13 y 14 Reparto Lawton. G30 3405 11 my.

COCINERA española, sabe bien su obligación. Desea colocarse en casa particular o comercio es repostera. Informa Amistad 136. G30 21362 8 my.

SE DESEA colocar una señora americana de mediana edad, para cocinar y lavar. Informan F-1146 y F-4427. G30 S3409 8 my.

SE DESEA colocar buena cocinera española tiene buenas referencias. Informan calle 17 núm. 357. Entre A y Paseo, Vedado. 30G UH 21239 7 my.

SE DESEA colocar un joven español para cocinar. Prefiere almacén o panadería. Telf. A-5974. G-31 21157 14 my.

SE DESEA colocar una buena cocinera española; lo mismo cocina a la criolla que a la española. Es cumplidora y sabe de repostería. Duerme fuera. Informes: teléfono A-9842 G-30 21333 8 my.

DESEA COLOCARSE una muchacha isleña, para cocinar. Quiere dormir fuera de la colocación. Buena cocinera. Sitios 36. Telf. M-3416. G-30 20920 7 my

UNA SEÑORA peninsular desea casa de moralidad y corta familia, para cocinar y limpiar, Para ganar 20 pesos no se molesten en llamar. Informan M-3881. G-30 21342 7 my.

(31)—Cocineros

JOVEN español desea colocarse de cocinero en casa particular. Tiene buenas referencias. Teléfono F-5974. G31 21216 7 my.

SE OFRECE un maestro cocinero y repostero muy hábil con buenas referencias, es muy decente y moral, Teléfono U-2637. Domicilio San José 113. G31 21394 8 my.

SE OFRECEN

SE DESEA colocar un cocinero o criado para el campo. Informan Egido 35. Teléf. A 8832. G31 21205 7 my.

COCINERO español mediana edad práctico y competente para toda clase de cocina con referencias de familias particulares y del comercio desea colocarse, sale para el campo lo mismo en residencias, con familia de buen gusto, que en hoteles o restaurant; informan teléfono U 5122. G31 UH 21403 8 my.

DESEA COLOCARSE un cocinero repostero francés. Cocina a la francesa, a la criolla y a la española. Para informes: Telf. A-9207. G-31 21287 8 my

COCINERO repostero del País. Mestizo. Desea una buena colocación. Teléfono FO 1886. La Nueva América. Calle Primera y Lanuza. Reparto Almendares. P31 21354 8 my.

COCINERO CHINO, joven, repostero, desea casa particular Cocina a la española, criolla y francesa. Cumple con su obligación. Campanario esquina a San Rafael. Teléfono M-2773. Pregunte por Raul. G-31 21341 8 my.

(33)—Chauffeurs

SE OFRECE un chauffeur español para casa de moralidad particular o comercio, con 8 años de práctica. Concha No. 3. Teléfono I-3320. Daniel Bouza. U. H. 18927 4 my.

SE DESEA colocar un chofer entiende mecánica y toda clase de máquinas, tiene buenas referencias. Informan Teléfono F-2642. G33 UH S-3272 9 Mayo

SE OFRECE un chofer español para trabajar en casa particular o de comercio es muy cumplidor con su obligación no tiene pretensiones y tiene buenas recomendaciones. Informan por el teléfono A 9562. G33 UH 20666 11 my.

SE DESEA colocar una joven española para cuartos o comedor, tiene referencias. Teléf. A 0412. UH G28 21214 7 my.

DESEA colocarse un joven chofer, para camión en lechería u otro comercio. Informe A 1908. Con referencia. G33 21213 7 my.

CHAUFFEUR mecánico de color con 12 años de práctica desea colocarse en casa particular. No tiene pretensiones informan en el teléfono U 5379. Sotolongo. G33 21206 7 my.

SE DESEA colocar un choffer español en casa de comercio o particular, con 10 años de práctica. Informan Tel. I 1683. G33 S3371 7 my.

CHAUFFEUR se ofrece para casa particular experto en mecánica, maneja toda clase de máquinas es muy cumplidor, tiene inmejorables referencias de las casas que ha trabajado; desea casa de moralidad. Informan teléfono F 2642. UH G33 21090 7 my.

UN CHAUFFEUR de color, americano, quiere colocarse muy formal, sabe bien su trabajo. Llama chauffeur FO 2256. UH G33 21085 7 my.

SE DESEA colocar un joven español de chofer particular o casa de comercio. Pueden pedir informes al teléf. I 4807. G33 21236 10 my.

UN JOVEN español desea colocarse en cualquier comercio, sabe manejar camiones para reparto. Teléf. FO 1886. La Nueva América. Calle Primera y Lanuza. Reparto Almendares. G33 21353 8 My.

CHAUFFEUR experto joven español se coloca por embarcarse el actual propietario a quien sirve, y quien dará referencias de él. Teléf. A-2090. G33 21251 7 my.

SE DESEA colocar un joven cubano de chauffeur, en casa particular. Tiene referencias de la última casa que trabajó, con ocho años de práctica. Llame al Telf. A-9839. G-33 21275 8 my

(34)—Tenedores de Libros, oficinistas y empleados de Oficina

SOLICITA empleo en oficina, joven experto sin pretensiones. Teléfono A 6328. G34 UH 20716 7 My.

TENEDOR de libros, muy práctico. Desea trabajo fijo o por horas. Remuneración económica. Informes: teléfono I-3829. S-34 21147 8 my.

(35)—Varios

LAVANDERA española. Desea encontrar ropa para lavar en su casa. Se repasa la que esté rota y se pasa a domicilio. Llamen al teléfono M-7304 Pregunten por Carmen. G-35 21148 7 my.

PROPIETARIOS y arquitectos. Domingo Alcáñiz, único estucador que combate la Escayola. Igual restaura. Vean muestras. Picota 22, por Acosta, en largos telefónicos. Fomento Catalán. M-1995. G-35 21139 7 my.

DESEA COLOCARSE un joven español, de camarero o para jardinero o criado de manos. Sabe fregar máquinas y hace cualquier otro trabajo. Tiene referencias de donde trabajó. Telf. A-4792. G-35 21164 7 my.

UNA LAVANDERA de color desea colocarse en casa de familia, con sueldo de 25 a 30 pesos. Teléfono FO-1886. G-35 21166 7 my.

PARA TRABAJOS DE CONTABILIDAD, INGENIERIA COMERCIAL, CONDUCCION DE COBROS, PROMOCION DE VENTAS, CORRESPONDENCIA INGLES ESPAÑOL OFREZCO MIS SERVICIOS POR HORAS O FIJO. — SR. EMILIO. TELEFONO A-2394.
G35-21305-8my

SE DESEA colocar una joven de color para limpieza por horas o para matrimonio solo. Duerme fuera. Dirección: Aguila 164, habitación No. 1. Telf. A-2572. G-35 21151 7 my.

SE DESEA colocar un joven español, camarero o portero o dependiente de café. Informan Teléf. A-8816. G35 21413 8 my.

SE OFRECE un joven español para jardinero. Sabe fregar máquinas. Tiene referencias de las casas que ha trabajado. Teléfono I-4203. G-35 U. H. 21170 7 my.

ENFERMERO español con referencias se ofrece para asistir inválidos o enajenados. Mejoría garantizada. Sin pretensiones. Sr. Llorente Sol 115 bajos. G35 21168 7 my.

UN JOVEN que tiene buenas referencias desea colocarse en un hotel; Night Clerk telefonista, Bell boy, o similar, hasta el elevador. Hable castellano e inglés. Sabe su obligación. Informan Alejandro. Primelles esq. a Ave. de Columbia Rep. Columbia. Telf. FO 1769. G35 21185 10 my.

DESEA colocarse una muchacha española para el servicio de un matrimonio americano. Sueldo de 30 a 35 pesos. Tiene quien responda por su honradez. Informan, teléfono M-5320. G35 21405 8 my.

DESEA COLOCARSE un joven español, trabajador y honrado, con referencias. Para cualquier clase de trabajo. Teléfono A-5228. G-35 21313 8 my.

DESEA COLOCARSE una joven española para cualquier trabajo, en casa particular, sin pretensiones de mucho sueldo. Llamen F-2035. G-35 21347 8 my.

UNA MUCHACHA española, con mucho tiempo en el país, se ofrece por horas o por todo el día, para manejar, coser o limpiar es de toda confianza. Teléfono F 5974. G35 21385 8 my.

UN MUCHACHO español desea colocarse de criado lo mismo cobro inquilinatos, tengo referencias de distinguidas familias. Fíjense en mí nombre, no tengo pretensiones. Llame al teléfono A 8816, pregunte por Amable Macía. G35 21377 8 my.

SOLICITO socio con $1.000 para abrir un café punto céntrico tiene que ser del jiro Amistad y Reina, café, Olegario García. G35 21355 7 my.

(H) COMPRA Y VENTA DE FINCAS

(36)—Habana

GANGA. Se vende por embarcarse su dueño una magnífica nave sin columnas de una superficie de 700 metros, preparada para un edificio de cinco pisos. Magnífica para industria a dos cuadras de Belascoaín y a dos de Carlos III. Precio $30.000 pudiendo dejar la mitad en hipoteca. Su dueño, San Miguel 180, altos. De 9 a 2. U. H. 18708 6 my.

SE VENDEN dos casas nuevas. Calle Concejal Veiga y General Lacret. Facilidades de pago. Teléfono F-2306. De 8 a 9 y de 1 a 5. H-31 U. H 20661 6 my.

FINCAS URBANAS

SE vende una nave con 500 metros cuadrados con su viga a todo lo largo por el centro y su diferencial. A una cuadra de Carlos Tercero. Pozos Dulces esquina a Lugareño. Ensanche de la Habana. Informan Mercaderes No. 14. UH H36 20793 9 my.

EN $7.500 CASI DE ESQUINA

sala, saleta, 3 cuartos, techo de cielo raso, cerca de Monte y de la esquina de Tejas, mide 6.25x23.50. Informan señor Díaz. Indio 34. H36 S3386 7 my.

VENDO una casa de madera, servicios de mampostería, tiene 144 metros, reparto Buena Vista, al lado del cine Cuba, precio $300 de contado resto a $15 mensuales. Informes Obrapía 73 Adolfo Fernández. H 36 21257 7 my.

REGALADAS tres casitas, en tres mil pesos, sala comedor y dos cuartos, pisos mosaicos en Arroyo Apolo. Informan. Teléfono I-3744. H36 21256 7 my.

VEDADO, vendo casas 9 mil pesos, 18 mil pesos, $70.000 rentas, varias casas departamentos modernos, tomo veinte y cuatro mil pesos en varios negocios. Alquilo departamentos 19 y 15 pesos, vendo máquina de escribir, alquilo casa amueblada 60 pesos, informan 15 núm. 105, entre 16 y 18. H36 21234 14 my.

CASAS BARATAS

En Santos Suárez, Mendoza y la Víbora, vendo modernas casas, grandes y pequeñas, todas a precios de a dos centavos el azúcar. F. Blanco Concepción 15, altos .Teléfono I-1608. H-36 21290 8 my.

EN LA VIBORA

Chalet sin estrenar que vale $12.000. Se dá en $8.500. Es de elegante aspecto y tiene jardines con bonitas verjas, portal, azulejado, escalinata de mármol, sala y saleta con columnas, tres dormitorios de buen tamaño, muy claritos y ventilados, precioso baño intercalado, comedor corrido, cocina de gas de cuatro hornillas, calentador, cuarto y servicios para criados, lavandería, hermoso garage, patio cementado muy ancho y traspatio de tierra. Tengo la llave para enseñarlo. F Blanco Polanco. Concepción 15, altos. Telf. I-1608. H-36 21289 8 my.

COMPRO en $6.000.00 en los repartos Miramar, Alturas del Vedado, Alturas de Almendares, casita o chalet que tenga sala, tres habitaciones, comedor, cocina, dos baños y garage pequeño Escribir: Virgilio Roque. Malecón 308, altos. H-36 21196 12 my.

CONCEJALES: La ley otorgó merecido triunfo. Para triplicar el primer fruto, les vendo 700 metros con 21 habitaciones, el frente sin fabricar, 14x50. Teléfono F-3174. H- 36 21306 7 my.

SE DESEA colocar una cocinera española con muy buenas referencias y repostera, desea ganar 30 pesos lo más mínimo. Informan F 5723. G36 21388 8 my.

VENDO GRAN PROPIEDAD RENTA $500.00 CON

comercio es un solo recibo es moderna otra renta $300.00 y otra $260 las mejores calles de la Habana, como Neptuno, Infanta y Llinás, bodega, no corredores. H36 21401 7 my.

REPARTO MIRAMAR: En la Quinta Avenida, próximo al reloj, vendo hermosa residencia de dos plantas con todas las comodidades. Garage para dos máquinas, etc. 45 mil pesos. G. del Monte. Habana 82. A-2474. H-36 21136 6 my.

VENDO en $3.500 casa de 6x50 m. portal y arrimos de mampostería, sala, saleta, tres cuartos, cocina y servicios, patio y traspatio; visitarla con su dueño. San Francisco y Buenaventura. Informes U 5246. Ortiz. H36 21237 7 my.

SE VENDE una gran residencia en la calle 17, en $120.000. Informan en 17 número 392. De dos a tres todos los días, menos sábados y domingos ni días de fiestas. H-36 S-3379 2 junio.

SE VENDE la casa Peñalver núm. 56, entre Lealtad y Campanario. Manuela Hernández. Informan en 17 No. 390, Vedado. H-36 S-3380 3 junio.

EN $7.500 CASA DE ESQUINA

sala, saleta, 3 cuartos, techo de cielo raso, cerca de Monte y de la esquina de Tejas, mide 6.25x 23.50. Informan señor Díaz. Indio 34. H36 S3386 8 my.

SE DESEA comprar una casa en la Víbora, cerca de la Calzada con 3 habitaciones por lo menos cuyo costo no pase de $4.000 o $4.500. No corredores, teléfono U 1935. H36 S3421 8 my.

VENDO CASA: jardín, portal, sala, dos cuartos, baño intercalado, comedor, cocina, patio, traspatio, siembra. Facilidades pago. San Lázaro 17. Dolores y Pocito y otra en Alcantarilla H-36 21146 7 my.

VEDADO: En 15, próximo a Paseo, vendo casa, acera de la sombra, fabricada en solar completo. Precio de ganga. El terreno solamente vale más. G. del Monte. Habana 82. A-2474. H-36 21138 6 my.

REPARTO ROSALIA, LUYANO

Se vende una casa mampostería, fachada rústica, azotea con jardín, sala, dos cuartos, baño, comedor, cocina Se dá en $2.890. Puede dejar 900 en mensualidades, a 10 pesos. Ver todas horas. Avenida Miranda 26. H-36 21142 12 my.

GANGA: Por embarcarse su dueño, se vende en gran ganga casa recién construída con todo el confort moderno. Garage, portal, sala, recibidor, cuatro habitaciones bajas, una alta, todas con ventanas, triple servicio sanitario, comedor, pantry, cocina, azotea, techos monolíticos, paredes citarón, habitaciones de 4 por 4. Durege y Santos Suárez. Teléfonos I-5514—M-8855. H-36 21175 9 my.

15 ENTRE calles de letras, a la brisa, fabricada en solar completo. Cinco cuartos de 5x5. 400 metros fabricados: $25.000. Miguel F. Márquez. Empedrado 16, altos. E-969 9 my.

SE VENDE una casa barata en la calle 18 y B, frente a la línea, con todas las comodidades para una familia de gusto Tiene jardín, portal, sala, recibidor, tres cuartos, baño intercalado y cocina, dos cuartos de criados y garage para dos máquinas. Informa: tel;fono F-4453. Leando Miguel, de 11 a 12 y de 7 a 10. H-36 21135 12 my.

VENTA DE CASAS

Una hermosa residencia en La Ampliación de Almendares en 11 y 8a.

Un amplio local para bodega en el mismo lugar.

Un chalecito en 10 y 3a. Reparto La Sierra.

Una casita en el mismo lugar.

Otro en Primelles cerca de la línea de Marianao Columbia.

Otro en O'Farrill entre Primelles y Mendoza Columbia Teléfono FO 1723. Informan.. Pregunten por Ramón Pérez. H36 21218 14 my.

VIBORA, con solo $3.000 contado y $5.000 al 7x100, pudiendo cancelarse partidas de $1.000. Vendo en Santa Catalina hermosa casa de azotea con un solo alto. Puede rentar $80. Miguel F. Márquez. Empedrado 16, altos. E-972 6 my.

EN LO mejor del Vedado, $18.000. F 215, unos pasos de 23, casa fabricada en 450 metros. Citarón, cielo raso, admite altos, entrada garage El terreno vale más. Entre, véala. H-36 21307 7 my.

EN BUEN PUNTO

Se vende barata casa moderna con diez habitaciones en Jesús del Monte y otra en la calle de Sol, muy cerca del Campo de Marte, con cerca de 300 metros. Su dueño de 12 a 4 en la calle de Zapotes No 9, a media cuadra del Parque Santos Suárez. Títulos limpios. H-36 21318 9 my.

CONSULADO, a la brisa, cerca del Prado. Lujosa casa dos plantas; 7 metros frente 212 cuadrados. Sala, recibidor, comedor, cuatro cuartos. $40.000. Facilidades de pago. Miguel F. Márquez. Empedrado 16, altos. E-970 9 my.

SE VENDEN en 1.000 pesos de contado y a plazos de 60 pesos mensuales, casas compuestas de sala, cocina, servicios, portal, garage, jardín al frente. Construcción moderna y sólida. Frente al Asilo María Jaén de Zayas. Informan en las mismas: Teniente Gutiérrez, casa No. 5 y en el Telf. A-8796. H-36 21326 9 my.

SE VENDE una casa barata en Lawton, calle 12 núm. 9, entre Concepción y Dolores. H36 21201 14 my.

FINCAS URBANAS

VEDADO, Calle 19, brisa. Lujosa casa con dos plantas, 13.66x50. Jardín, portal, dos salas, hall, comedor tapizado, pisos mármol, escalera familia y servicio comedor criados y cuarto baño y terraza. Altos: terraza, cuatro cuartos, hall, 3 closets, dos cuartos baños, cuarto criados. Garage dos plantas para tres máquinas. Cuarto gasolina, dos cuartos garage. $60.000. Facilidades de pago. Miguel Márquez. Empedrado 16, altos. E-968 9 my.

(37)—Rusticas

VENTA. Una caballería seis kilómetros distancia carretera. Diez caballerías Artemisa. Buenas tierras. J Echeverría. Tejadillo 34 altos. H-37 21158 6 my.

SOLAR casi regalado. Víbora. Media cuadra tranvías San Francisco. Solo $1.600 sin corretaje: 625 varas. ¡A menos de tres pesos! Empedrado 20. H-37 21183 7 my.

EN HOYO Colorado, vendo o alquilo o se permuta por casa en la Habana; espléndida finca con espléndida residencia con todo confort, con jardín, árboles frutales, garage para tres máquinas, caballerizas, casa para portero, juego de tennis, casa para botes, espléndida laguna a tierra para plantar frutos menores. Informan I 4990 y M3932. U37 S3366 12 my.

DESEO tomar en arrendamiento con opción a compra o sin ella, una o dos caballerías de tierra próximas a la Habana. Para informes diríjase a M. L. Rodríguez. A y 7 Vedado. H37 21358 12 my.

(I)—COMPRA Y VENTA DE SOLARES YERMOS

LARRAZABAL, COLUMBIA

Se vende solar esquina, 40 por 40, frente a Calzada, cerca de los tranvías y colegio Belén, manzana 18. Buen negocio y de porvenir. Informan: teléfono A-3908.
I 21191 9 mayo.

SOLAR DE 26 POR 50

El solar es de esquina propio para establecer una industria, comercio o trasiego de leche, mide 26 de frente, 50 de fondo. Total 1.300 varas, lo vendo a menos de la mitad de su valor y cedo la escritura libre de todo gasto notarial y gravámenes al nuevo comprador por 1.690 pesos; pida cotización de otra esquina igual con frente a la Calzada, San Agustín, reparto La Lira, Arroyo Apolo, Víbora. Directo. J. Llanes, sitios 42, teléfono M-2632. I UH 21067 6 my.

MIRAMAR

A la entrada del Reparto calle 2 entre 5a. y 3a. Avenida, cerca de la brisa. Vendo solar: no necesita relleno. Se dan facilidades. Informan al lado, esquina a 3a. Avenida. Telf. FO-1550. I S-3355 7 my.

SOLAR DE 26 POR 50

El solar es de esquina, propio para establecer una industria, comercio o trasiego de leche, mide 26 de frente 50 de fondo igual a 1.300 varas. Lo vendo por menos de la mitad de su valor y cedo la escritura libre de todo gravamen y gasto de corretaje por 1.690 pesos. Pida cotización de otra esquina igual frente a la Calzada San Agustín. Reparto La Lira, barrio de Arroyo Apolo. Víbora. Directo: J. Llanes, Sitios 42. Teléf. M 2632. I 21424 8 my.

REPARTO MIRAMAR: En la calle 16, a media cuadra de Quinta Avenida. Vendo bonito solar de centro a $10 vara. Aproveche esta oportunidad. G. del Monte. Habana 82. A-2474. I 21137 6 my.

VENDO solares en el Lucero al contado y a plazos sin interés pegado al Campo Armada. Con calles y alumbrado su dueño teléfono F 3288. I 21200 10 my.

MARIANAO. Vendo 7.600 varas terreno propio para industria: tranvía por su frente. Dos cuadras magníficas avenidas Country Club. $1.20 vara. Pichardo. Víbora 626. Telf. I-1216. I U. H S-3364 10 my.

CERCA DEL LAGO, EN BARANDILLA, VENDO DIRECTAMENTE LOTES DE 4.000 METROS, JUNTOS O SEPARADOS, BIEN SITUADOS Y CON ARBOLADO. TELEFONO I-5715, DE 12 A 2. I-21086 8 Mayo

GANGA; dos parcelitas, una en Arroyo Apolo, de 10x10 en 270 pesos y otra en Loma de Luz a cinco vara, parte contado. Informan Teléfono I 3744. I 21255 7 my.

BUENA OPODTUNIDAD

Vendo un lote de terreno compuesto de una superficie total de 621 varas, en la Calzada de Ayesterán entre Piñeira y Lombillo, cuyo fondo dá a la calle de Cocos; tiene aceras construídas y se encuentra en una posición muy ventajosa para construir casas o establecer comercio. Para más detalles e informes, diríjanse al señor Pedro Machado, Oficios 18, séptimo piso. Trato con corredores. I 21273 8 my.

MIRAMAR

QUINTA AVENIDA

La mejor esquina de fraile. 53.06 varas de frente por igual medida de fondo.

CERCA DEL RELOJ
PRECIO BARATO
Facilidades de pago.
MIGUEL MARQUEZ
Empedrado 16, altos.

E-971 mayo 9

VENDO UN solar en la Víbora (Avenida de Santa Beatriz), a una cuadra de la Calzada y de la Estación de los eléctricos, con 10 de frente por 35 metros de fondo, en $2.000. Informan: teléfono I-4384. I 21285 15 my

GANGA. Se vende una esquina con 400 metros. Castillo y Piedra, Reparto Juanelo, en la Calzada. Informan: Ayesterán 20. Teléfono U-2334. Fbaricada. Juan López. H-37 21283 11 my.

SE QUEMA un solar en el Reparto Kohly, Alturas del Vedado. Informa: Baldomero. F-4284, o en 12 y 19, Vedado. I 21339 12 my.

GANGA Libre de gravamen y con escritura, se vende un solar frente a la Quinta Canaria, en $200. Informan en Buenaventura 74 (altos). Víbora. I 21344 9 my.

(J) COMPRA Y VENTA DE ESTABLECIMIENTOS

SE VENDE una lechería con un buen contrato. Se dá barata por tener el dueño que atender otros negocios. FO-1246. J 21144 7 my.

VIDRIERA de tabacos, cigarros y quincalla se vende en lo mejor de la Habana y otra en el paradero de carros; buen contrato y fácil pago. Razón Muralla 103 almacén y en el 2o. piso de 7 a 8 y de 12 a 2. S. Lizando. J S3426 20 my.

SE VENDE café y fonda muy barato. Por tener que embarcarse su dueño. O se admite un socio con poco dinero. Informan: Acosta 61. Telf. A-1013. J 21281 14 my.

HORROROSA GANGA

Vendo una gran vidriera de dulces con su obrador, todo moderno, barato, en alquiler, 6 años de contrato. Informan en Revillagigedo núm. 24 altos de 11 a 12. J S3407 8 my.

ESTABLECIMIENTOS

FABRICA de helados: Se vende una trabajando. Precio muy equitativo. Condiciones muy buenas. Escriba para entrevista al Apartado de Correos núm. 2026. Habana. J UH 21402 7 my.

SE vende barato un Tren de Lavado en muy buenas condiciones y muy buena marchantería, por tener que embarcarse su dueño por prescripción facultativa. Calle Oquendo 78, esquina a Peñalver. J 21300 12 my.

EN 400 PESOS

Se vende bodega. Véala y se convencerá. Calle Goicuría 24 esquina Luis Estévez, Santos Suárez, una cuadra de doble línea y ómnibus. Informa: señor Diego. F-1526, por la mañana temprano. J 21310 12 my.

GRAN OPORTUNIDAD

Se vende una gran vidriera de tabaco en el mejor punto de la Habana con 8 años de contrato, alquiler módico. Para mas informes diríjase al café Marte y Belona Sr. Lodos. J S3408. 8 my.

ESPLENDIDO NEGOCIO

En sitio inmejorable Habana, se alquila establecimiento de víveres con todo lo necesario para trabajarlo, con 6 años de contrato y otras ventajas, no se pide regalía. Informa Gumersindo González. San Rafael núm. 143. J 21351 8 my.

FARMACIA. Se vende una que tiene contrato por ocho años muy ventajoso. Paga muy poco alquiler y se dá casi regalada. Su dueño justifica que no puede atenderla. Informa: Sr. Aldaya, Droguería Sarrá. (No por teléfono). J 21322 12 my.

(K) COMPRA Y VENTA DE ANIMALES

VENDO PAREJITA de Puercos americanos, blancos Tienen 2 meses; están vacunados. Informan Teléfono FO-9079. De 10 a 12. K S-3352 7 my.

CANARIOS: Se venden varias parejas, anidando y con pichones; tipos finos y buenos cantadores. Criadores de buena raza. No falla uno Arsenal 58, (puerta azul). N 21141 7 my.

SE ALQUILA o se vende una yegua que ya crió varias niñas. También se lleva la leche a domicilio si quieren. Informan: Reina 80. N 21345 9 my.

(L) AUTOMOVILES

(39)—Venta

AUTOMOVIL HUDSON

7 pasajeros se vende barato. Informan Industria núm. 8, garage. L39 UH S3347 13 my.

CHEVROLET en muy buenas condiciones y barato Informan en Sitios 166. L-39 21160 7 my.

GANGA.—STUDEBAKER de 5 pasajeros, con gomas, vestidura, fuelle y pintura Duco, sin estrenar. Facilidades de pago. Agencia CHANDLER. San Lázaro 190.

DODGE TURISMO.—Cinco gomas nuevas, pintura y vestidura Se garantiza. Facilidades de pago y poca entrada. Agencia CHANDLER. San Lázaro 190.

CAMION BETHELEHEM de 1 1|2 toneladas, con carrocería cerrada. Gomas Hood completamente nuevas. Facilidades de pago. Agencia del MACK. San Lázaro 190.

PRECIOSO CHANDLER turismo, de siete pasajeros, modelo Pikes peack. Gomas balloon de 32x6.20, acabado de pintar y garantizado por la Agencia. Facilidades de pago Agencia del CHANDLER. San Lázaro 190.

ESTRELLAS Y CHEVROLETS de uso regalados. Facilidades de pago. Por la mitad de lo que paga de cuenta se hace usted de un carro. Agencia del ESTRELLA. San Lázaro 190.

CHASSIS FLEET truck de la Durant Motors, especial para guagua. 128 pulgadas entre ejes. 4 velocidades. Motor Continental, sello rojo de seis cilindros Completamente nuevo. Facilidades de pago. Agencia del Estrella. San Lázaro 190. E-965 11 my.

SORPRESA. No compre ningun automóvil sin antes ver la maravilla que tenemos. También varios autos y camiones usados. René Carballo. Oquendo 2 entre San Lázaro y Virtudes. L39 21421 8 my.

STUTZ

Tipo abierto, 5 pasajeros. Ruedas de alambre con gomas nuevas. Apariencia muy atractiva y mecánicamente en buenas condiciones. Ganga excepcional. $200.00.

AGENCIA CADILLAC
Ave. Washington (Marina) 12.
Habana.
E-974 8 my.

SE VENDEN dos Chevrolets del 27 en muy buenas condiciones y equipados de todo a $380 uno. Informan en San Rafael 135 altos, entre Gervasio y Belascoaín. L39 21411 8 my.

CUPE Ford de ruedas de alambre lo doy muy barato por embarcarme, está completamente nuevo. Informes Losada, Virtudes 177 altos; Teléfono U 4658. L39 21397 7 my.

OPORTUNIDAD, PACKARD particular, 6 cilindros, 7 pasajeros, cuatro frenos balón flamante, Precio: $1.850. Se vende por embarque urgente. Alvarez. Zulueta y Virtudes. Chapa 39870, a todas horas. L-39 21320 9 my.

(LL) DINERO E HIPOTECAS

(41)—Se ofrece

EN HIPOTECA se dan $500 a L5.000 sin comisión, Habana Repartos. También $6.000 a $50.000. Neptuno 29. "Campoamor", de 9 a 3. Díaz. M-7573 LL 41 21120 12 my.

TOMO EN HIPOTECA

$12.500 8 0|0 sobre una esquina dos plantas y $3.000 8 0|0 sobre otra esquina las dos tienen establecimiento y dan buena renta. Aguila 148. González. LL 21372 7 my.

HIPOTECAS AL 7 Y 8 POR 100 Doy cincuenta mil pesos lo mismo junto que fraccionados. También para los repartos. Sobre solares desde 200 pesos y en fincas rústicas provincia Habana. J. Llanes. Sitios 42. Teléfono M-2632. Ll 41 19706 20 my.

HIPOTECA y corretaje doy $2.000 más o menos, garantía doble. Informan teléfono FO 2164. LL41 S3422 8 my.

DIRECTAMENTE con buenas garantías, se dá $1.300 en primera hipoteca. Informan de 3 a 5 en el teléfono I-2388. LL-41 S-3396 15 my.

(42)—Se toman

TOMO 1.650 pesos al 12 anual $3.500 al 10 anual; $14.000 al 9 anual; para fabricar casas modernas; sólidas garantías. 1ras. Hipotecas, solo trato con el prestamista. Diríjase a Domínguez 9 sin letra, (Cerro) Sr. Hermida. L42 21409 13 mayo.

(N) COMPRA-VENTA DE OBJETOS VARIOS

SE VENDEN tres cubas de madera nuevas completas, con sus bases de hierro fundido. Capacidad de mil galones cada una. Propias para una finca o industria. Sr Barquín. Teléfono I-5255. N 21105 6 my.

POR NO poderlas atended. Se venden palomas de pura raza, Rifeñas y Giral. Premiadas en la exposición. Pepe Antonio y Rafael de Cárdenas. Café. Guanabacoa. N 21174 6 my.

¿QUIERE USTED aprovechar esta oportunidad? Se vende un multígrafo, un dictáfono, una máquina de calcular, una protectora de cheques, un centímetro, una máquina de sumar Dalton y una caja de caudales. ¿Precio? Véalos en Aguiar 42. N 21177 10 my.

MAQUINAS de sumar Burrohgs planas, vendemos dos como nuevas, también una máquina Underwood. Noiselees, Royal, etc., se garantizan por un año, precio más bajo. Bergua. Habana 78 frente al Parque San Juan de Dios. Telf. M 9320 N 21244 7 my.

VENDO

En ganga tres huecos de Puerta que componen nueve hojas de tablero de Cedro, en muy buenas condiciones. Una cocina de Gas casi nueva. Un Automóvil Renault en buenas condiciones se Motor. Vd. pone el precio. Informan en Campanario 88 bajos. Manuel. N 21245 6 my.

MAQUINA UNDERWOOD MODERNA: $40

Además una Underwood sin estrenar, baratísima, por tener que quitar oficina camiones. Simón Bolívar 97, cerca Campanario "La Moderna Filosofía". Véanse solamente de 8 a 12. N 20341 12 my.

COMPRA-VENTA DE OBJETOS

SE LIQUIDAN

por reformas, todos los muebles, neveras, máquinas de coser Singer, de escribir varias marcas y de sumar, cajas de caudales y contadoras, baules, maletas y lámparas, todo procede de empeño. La Fortuna Suárez núm. 56 y 58, entre Misión y Gloria. N 21418 10 my.

NEVERA FRIGIDAIRE

de cuatro puertas, con poco uso, y un ventilador de techo se venden muy barato en la casa de préstamos "La Sociedad", Suárez 34. Teléf. A-7589. N 21430 10 my.

(Ñ) ENSEÑANZAS

PREPARACION y repaso de todas y cada una de las asignaturas de Bachillerato y Comercio. Grandes éxitos. Dr. L. Ruiz. Barcelona 8 altos, entre Amistad y Aguila. Teléfono A-9480. Ñ 21126 7 my.

PROFESORA de solfeo y piano. Incorporada al Conservatorio Orbón. Clases a domicilio $10.00, en su casa $6.00 mensuales. Revolución 53, entre Ave. Acosta y O'Farrill, Víbora, Teléfono I.2004. Ñ 21198 11 my.

PROFESOR de instrucción con mucha práctica y buenas referencias se ofrece para dar clases a domicilio o en un colegio. Referencias teléf. F 2807. Ñ 21231 7 my.

INGLES, TAQUIGRAFA

Teneduría, Mecanografía, matemáticas, dibujo lineal y mecánico. Enseñanza a domicilio por el profesor Francisco Heitzman. Reina 30 altos. Honorarios: 10 pesos mensuales Se dan más informes por escrito o personal. N 21111 4 junio.

BAILES, WILLIAMS, M-3643

Aprenda cinco diferentes bailes-salón. Los que quiera: $10. Clases hasta dominarlos todos. Clases piano. Al mes toca si practica. Casa particular. "The Williams". M-3643 Ñ 21133 31 junio.

CLASES de canto $5.00, se hace repertorio, piano, solfeo, teoría e historia de la música $5 00. Transporte y dictado musical $3.00. De 9 a 12 a. m. pagos adelantos. San Miguel núm. 75. Ñ S3411 4 Junio.

MECANOGRAFIA en un mes $5.00. Taquigrafía Pitman en 4 meses $5.00 mensuales. Mecanografía, ortografía y taquigrafía $3.00. Mecanografía, Ortografía. Taquigrafía, aritmética y piano, todo por $5.00. Pagos adelantados. Clases diurnas y nocturnas. San Miguel número 75. Ñ S3412 4 Junio.

SEÑORITA americana, que ha vivido en París, ofrécese para dar clases de inglés o francés. Teléf. F 2202. Ñ 21204 17 mayo.

(O) HOSPEDAJES

(45)—Hoteles

MONTE NUMERO 51

Hotel Las Antiguas Avenidas. Hay buenas habitaciones con todo servicio desde $35.00 en adelante. Se admiten abonados al comedor. Teléfono A-9477. O-45 S-3359 9 my.

HOTEL CAMPOAMOR, Obrapía número 99, una cuadra parque, lujosas habitaciones, vista calle, con muebles o sin ellos, baño agua caliente a todas horas. Buen servicio, buena comida. Precios bajos. O-45 S-3394 20 my

HOTEL "LAS AMERICAS"

Se alquilan habitaciones desde diez pesos por persona. Matrimonios desde $20 en adelante. Pueden hacer uso de la cocina. O-45 S-3391 20 my.

(46)—Casas de Huéspedes

GRAN CASA DE HUESPEDES

Galiano 101 entrada por San José. Esta hermosa casa cuenta con espléndidas habitaciones a la brisa y un esmerado servicio de desayuno, almuerzo y comida desde $70 por matrimonios. Precios de situación. O46 21246 14 my.

(P) PARA LAS DAMAS

MANICURE para la que quiera lucir sus manos lindas, hágase clienta de Mme. Ronald, expertas profesionales, con muchos años de práctica y con diploma. Prado 106. P 21427 8 my.

(Q) COMPRA Y VENTA DE INSTRUMENTOS DE MUSICA

SE VENDE una ortofónica Brunswick y una máquina de coser Singer de salón. Aproveche que es una ganga. San Rafael núm. 141 esquina a Oquendo. Q S3374 9 my.

CARLOS L. PETERS

GRANDES TALLERES

FUNDADOS DESDE 1886

PIANO, AUTOPIANO O ARMONIUM:—A PARTICULARES. Dinero invertido en su compra, reparación o afinación, conocida una garantía seria. Aceptamos proposiciones de plazos.—A ESTABLECIMIENTOS MUSICALES. Cualquiera clase de reparación, etc., a precios muy especiales.—A ESPECTACULOS. Afinaciones o alquiler a precios especiales.—Villanueva 19, (entre Luyanó y Herrera). Teléfono I-2298. E-964 alt. 6 my.

PIANOS Y PIANOLAS

Tenemos un extenso surtido de acreditadas marcas, propios para profesionales o personas de gusto. Por proceder de empeño liquidamos a precios ínfimos. Facilidades de pago. "La Predilecta", San Rafael núm. 141, esquina a Oquendo. Q S3402 4 Junio.

(R) MAQUINARIA

(49)—Venta

MOTOR MARINO 10|15 HP. marca Universal. Cuatro cilindros, completo con magneto y propela apropiado para lancha de recreo. Industrial Machinery Co. San Ignacio 12. R-49 21286 2 my.

CAMBIO un motor de petróleo crudo de 30 caballos de fuerza por bueyes, vacas u otros animales; también admito frutos del país, como, piñas y aguacates. Teléfono A-6192. Sr. Valdés. R49 S3417 15 my.

(S) MUEBLES Y PRENDAS

(52)—Venta

GRAN liquidación de muebles, juegos de cuarto, sala, comedor, escaparates, sillas y sillones. También compramos y cambiamos muebles el Palacio de Cristal San Rafael 143 frente al parque Trillo. Tel. U 2689. S-52 UH 20923 18 my.

TALLER de tapicería, barnizado, esmaltado, reparación de muebles, fundas y cortinaje. Especialidad en muebles tapizados, a gusto del cliente. Concordia No. 123. Teléfono M-3614. S-52 S-3361 19 my.

SE VENDEN preciosos juegos de sala, comedor y cuarto, lámparas, todo moderno .No mueblistas, F 3847. S52 UH 21254 7 my.

GANGA

A $100.00 se venden juntos o separadamente 24 juegos de cuarto fabricados en la Marianao Industrial, enteramente de caoba, encerados de color nogal y barnizados interiormente, compuestos de, Escaparate con 2 lunas de 50 x 16, coqueta con espejo, mesa de noche, silla de coqueta, silla de cuarto, sillón de cuarto, cama de 36 o de 48 cs. bastidor. Perchero de pared con ganchos de metal Escaparatico para afeitar con luna. Informan Teléfono FO 7909. FO 7213. S52 21390 9 my.

LA LONJA DESTINA UN LOCAL PARA EL MUSEO COMERCIAL

En el mismo se exhibirán los productos del suelo y de la industria del país

Recientemente acordó la Junta Directiva de la Lonja destinar un amplio local del edificio, con destino al fomento de un Museo de productos del suelo y de la industria de Cuba, a fin de contribuir a la campaña nacionalista del Gobierno, toda vez que en esa forma podrán conocerse todos los artículos del país, muchos de los cuales no se adquieren precisamente por su desconocimiento.

Desde la primera noticia ha existido verdadero interés, por que se lleve adelante este magnífico propósito, y en la Secretaría de la Lonja se han recibido infinidad de solicitudes de informes de las manufacturas interesadas en mandar sus productos.

EL COMISIONADO PARA DEFENSA DE NUESTRO TABACO

Ayer embarcó el Sr. Manuel Rodríguez López, delegado en Europa y Norte de Africa

En el vapor Governor Cobb embarcó en la mañana de ayer, el señor Manuel Rodríguez López, designado por el Honorable señor Presidente de la República comisionado en Europa y Norte de Africa de la Comisión Nacional de Propaganda y Defensa del Tabaco Habano. El señor Rodríguez López fué despedido en el muelle por todos los miembros de la Comisión.

El Comisionado tan pronto se encuentre en Europa realizará en varios países distintas gestiones encaminadas a mejorar los mercados del tabaco cubano persigiuendo también, auxiliado por los miembros del Servicio Diplomático y Consular, los centros dedicados a la falsificación de nuestro producto. Con respecto a Alemania, donde existe uno de estos centros, lleva el señor Rodríguez López amplios antecedentes.

Aparato Phillip...

(Viene de la pág. VEINTICUATRO)

V, 2, 4, 6, 8, 10, 15, 20, 25, 30, 35, y 40 voltios. Estas tensiones de rejillas siempre se quedan constantes, independientes del consumo de anodas del receptor.

La tensión de rejila deseada con 1 se obtiene, si se mete el botón adjunto en el sochet correspondiente de la fila (Schalbreiche) I.

Por ejemplo: Si se quiere sacar de la coneccion I, una tensión negativa de—4 voltios, hay que meter el botón en el sochet 4 de la fila horizontal I G. Con las conexiones I y III se sigue en la misma manera usando la fila II resp. III.

El gancho blanco al lado de la válvula en el aparato, se conecta con la tierra. La conección para la red de la corriente alterna se encuentra también en el aparato. Para hacer las conecciones con la red y la tierra y para montar las válvulas rectificadoras, hay que sacar la tapa de metal

El aparato de tensión de anodas Philips hay que poner en una distancia de por lo menos 1/2 metro desde el receptor, para evitar una inducción por mediación del aparato mencionado. También tiene que existir una distancia de 72 m. entre el receptor y la red desde la conección hasta el aparato de tensión de anodas.

En este aparato hay que usar las válvulas rectificadoras de dos fases, núm. 506 y la de una fase núm. 3006. núm. 506 hay que poner en el sochet izquierdo mientras núm. 3006 el de la derecha.

Con la mejor atención se han construído "der Abflerbhreis", de manera que el aparato suprime también bajo las cargas más altas el ruido de la red.

Ejemplo de empleo: — El dibujo arriba indicado demuestra un ejemplo de empleo. Las tensiones de anodas se han sacado de los sochets más 2, más 4 y más 6. Las tensiones de rejillas se han sacado de los sochets I y II; la primera se ha puesto a 4v, la segunda a 30 voltios.

J.

Programas...

(Viene de la pág. VEINTICUATRO)

ference broadcast direct from the Waldorf Astoria Hotel, New York City. Dr. Dan'l Poling, leader.

3.00 a 4.30.—The Tri-City Symphony Orchestra and Chorus of 300 voices under the direction of Ludwig Becker.—Base ball Scores.

7.00 a 1.15.—Talk, "Our Gobernment", by David Lawrence, editor of the United States Daily, Washington, D. C.

7.15 a 8.15.—Atwater Kent Radio Artists.

8.15.—Correct Time Announcement.

8.45 a 9.45.—Old Folk Musical program by WOC String Quintette: tenor soloist, Russell Ewart.

MUEBLES Y PRENDAS

GANGA. Vendemos juegos de sala dorados, muy baratosñ Concordia 123. S-52 S-3362 7 my.

MUEBLES A PLAZOS

Sin fondo y sin fiador, treinta por ciento de descuento al contado, en "La Casa del Pueblo, Monte 74, entre Indio y San Nicolás. Mastaché. Nota: Vendo también a mueblistas. S-52 21183 7 my

POR AUSENTARSE su dueño se vende un lujoso juego de cuarto, escaparate de tres cuerpos, dos camas, escritorio, dos mesas de noche, chiffonier, etc Llamar al teléfono F-1789. S-52 21336 10 my.

(T) PERDIDAS

PERDIDA una bolsa de señora entre el Hotel Plaza y Sevilla el día 3 de mayo de 5 a 6 de la tarde. Conteniendo varios artículos y entre ellos una cigarrera sin gran valor pero un recuerdo de familia. El que la devuelva a Oficios número 18, departamento 311 será gratificado. T 53 21188 7 my.

SE HA extraviado una perra policía que entiende por "Alma". El que la encuentre y la devuelva a su dueño, será gratificado con esplendidez, en 27 esquina a M, por Eugenio Rodríguez T 21308 8 my.

(V) COMPRA Y VENTA DE LIBROS

SE VENDE una biblioteca Jurídica en Aguacate núm. 108. Informan Teléfono F 4518. Para verla de 10 a 4 de la tarde. V S3360 7 my.

M.E.C.D. 2016

MUJER HERIDA DE CINCO NAVAJAZOS EN GUANTANAMO

Primero su agresor la arrojó al río con ánimo de ahogarla. Boda del gran mundo en Guantánamo

GUANTANAMO, mayo 5. DIARIO, Habana.— Eduardo Pérez, de la raza de color, de 31 años de edad y Virginia López, mestiza, de 21 años de edad, vecinos de Jesús Sol y Prado, vivían amigablemente desde hacía algún tiempo sin que tuvieran nunca el menor disgusto, pero ayer, al llegar a la casa, Eduardo preguntó a Virginia por una carta y como ésta se negara a entregársela, le propinó fuertes golpes, llevándola después hasta el río Guaso, próximo a su hogar, arrojándola con la intención de que se ahogase.

Al advertir Eduardo que Virginia no se ahogaba, pues salía a flote, la acometió con una navaja, infiriéndole cinco heridas en distintas partes del cuerpo.

Minutos después ambos se dirigieron a su domicilio, donde ella simulando trataba de ocultar el delito cometido por Eduardo, se cambió de ropas, diciéndole iba a salir a una diligencia, dirigiéndose acto seguido a la casa de socorro, donde fué asistida por el doctor Ance, quien certificó que su estado era de gravedad.

El Juez de Instrucción, doctor Casanovas, auxiliado del Secretario Judicial señor Martínez, levantó las primeras diligencias, decretando la detención de Eduardo, quien se dió a la fuga, no habiendo sido hasta el presente detenido.

Investigando un incendio.— La Audiencia de Santiago de Cuba ha dejado sin efecto la designación del doctor José Casanovas para la instrucción del expediente de separación de dos jueces de Baracoa, nombrándolo Juez Especial en la causa que él mismo iniciara sobre el incendio del Central Confluente, a fin de que continue las investigaciones iniciadas.

Con motivo del incendio de este Central, del que dimos cuenta en su oportunidad llegaron ayer a esta ciudad los inspectores de la Policía Judicial señores Manuel Gómez y Manuel Gómez, hijo.

En libertad bajo fianza.—El Juez de Instrucción de esta ciudad decretó hoy la libertad provisional, bajo fianza de diez mil pesos cada uno, de Manuel Herrera Martínez y Eloy Lozadaucha.

Boda de gran mundo.— Anoche contrajeron matrimonio la señorita Juana Mola Pérez, hija del acaudalado hombre de negocios señor Ramón Mola Abreu, con el culto joven, doctor en Medicina, Juan López de la Junquera.

Como testigos de la ceremonia civil figuraron los señores Francisco de Pando, Pablo Barrabeitg, Julio Gara, Lino Chivás y Guerra, Louis Herget y Antonio Pérez Monte de Oca.

A las nueve de la noche, en la espléndida morada de la novia, se efectuó la ceremonia católica, oficiando el párroco Joaquín Vicente.

La concurrencia, fué espléndidamente obsequiada.

Los novios pasarán su luna de miel en el cafetal Virginia, situado en Felicidad de Yateras.

Muchos regalos recibieron los nuevos esposos, a quiénes enviamos nuestra felicitación.

CORRESPONSAL.

UNA RACHA DE SUICIDIOS EN SANCTI SPIRITUS

Una señorita de distinguida familia, un joven y un anciano, pusieron término a su vida

SANCTI SPIRITUS, Mayo 5.—DIARIO, Habana. — En la mañana de hoy se verificó el sepelio de la respetable señorita Juanita Carbonell y Castillo, perteneciente a distinguida familia de esta localidad. La señorita Carbonell se disparó, la noche anterior, dos tiros en el pecho.

Suicidio. — El joven Ramón Castellanos, que contaba 18 años de edad fué trasladado a la residencia de sus familiares situada en la calle Martí, efectuándose por la tarde el sepelio, luego de practicarle la autopsia los médicos forenses. Se ignoran los motivos que tuviera para tomar tan trágica determinación.

Se ahorcó. — En la residencia de una de sus hijas, puso fin a sus días hoy el anciano Gerónimo Marín.

El Juzgado constituyóse en dicho lugar practicando las primeras diligencias. Se cree que el señor Marín tomó tan trágica determinación por encontrarse enfermo. **Serra**, Corresponsal.

GOBERNACION IMPIDE QUE POR LOS JEFES DE SECCIONES Y NEGOCIADOS SE DEN NOTICIAS A LOS PERIODISTAS

De un momento a otro serán paralizadas las obras que se efectúan para construcción del presidio modelo, por falta de dinero. Los gobernadores pueden autorizar certámenes

Los gobernadores podrán conceder autorizaciones especiales para certámenes.—Revolviendo una consulta que se le ha hecho a la Secretaría de Gobernación, esta ha dispuesto que los Gobernadores de Provincia tienen autoridad por la Ley, para conceder autorizaciones especiales para la celebración de certámenes por publicaciones que se encuentren radicadas en sus distritos y que sólo se trate de excepciones de la Ley de Lotería, rifas etc., sea cuando se acuda al Poder ejecutivo para su estudio y concesión.

Están reembarcando a los haitianos y jamaiquinos.—El Teniente Valdespino, Supervisor de Cayo Duan, en Santiago de Cuba, manifestó ayer en Gobernación que con alguna lentitud estaba efectuándose el reembarco de haitianos y jamaiquinos que en número de 83 eran expulsados del país.

Los trabajos de la persuasiva.— El teniente Martínez Godinez ha dado cuenta a Gobernación de los trabajos últimamente efectuados por la Comisión Persuasiva que en las multas impuestas por los casos correccionales por ella acusados ha obtenido un total de 277 pesos. Ciento veinte mujeres han sido condenadas por ofensas a la moral y 73 absueltas.

La Secretaría de Gobernación ha prohibido dar noticias.—Ayer el sub-Secretario de Gobernación doctor Rosado Aybar, cuya inquina con los periodistas está evidenciándose desde hace tiempo, ha prohibido a los Jefes de Secciones y Negociados que faciliten noticias a los repórters que hacen la información de aquel Departamento, disponiendo al propio tiempo que aquellas cosas que merezcan su atención y crea que deban publicarse, se ofrecerán en copias de papel carbón.

Los repórters que han sonreido ante la disposición del Dr. Rosado han desenvuelto, sin embargo su labor como los demás días.

Los presos que trabajan en la Cabaña y en el Presidio han reingresado en la cárcel.—La Secretaría de Gobernación ha dado ingreso nuevamente en la cárcel de la Habana a cincuenta presos que estaban prestando servicios como trabajadores en la fortaleza de la Cabaña y en el Presidio, toda vez que para ellos y en los finales del año económico, se había agotado el crédito que para la manutención de penados tiene el Ejército.

Se paralizarán las obras del Presidio Modelo.—Era impresión reinante ayer en la Secretaría de Gobernación que podrían paralizarse, de un momento a otro las obras que están efectuándose en el Presidio Modelo de Isla de Pinos, por no haber dinero con que continuarlas hasta el advenimiento del nuevo año económico Gobernación declaró enfáticamente que la inversión del dinero en esas obras se había hecho con gran escrupulosidad.

Se han devuelto numerosas cuentas electorales.—En la Secretaría de Gobernación se han devuelto a distintos comerciantes e industriales algunas cuentas que han sido estimadas con precios exagerados por el Comandante Zayas Bazán, entre ellas, las que se refieren a la impresión de boletas electorales para Oriente.

LA COMIDA DADA POR ARTISTAS AL PINTOR MARTIN

Terminado el cordial homenaje. los amigos de Quinquela Martín vinieron a ver su exposición

Un grupo de artistas, en su mayoría pintores, se reunió anoche en la casa social: Neptuno 38, de donde partió alegremente hasta los barrios coloniales de la ciudad, escoltando al recio plasmador de escenas, de puerto, Benito Quinquela Martín.

Se detuvieron ante varios restaurantes hasta hallar uno, que todos creyeron de más 'carácter' y allí comieron arroz con pollo y otros platos, postre, café y tabacos que cierto industrial artista de prestancia y de sentimiento, ofreció a todos con singular gentileza.

Los fotógrafos de los principales periódicos y revistas hicieron funcionar el detonante incensario de los magnesios. No hubo discursos, gracias al Cielo y a la discreción de los artistas.

Se comentaron sucesos artísticos de actualidad, tales com el decorado del Capitolio; las exposiciones actualmente abiertas al público; las que les seguirán en turno; las conferencias que prepara la Asociación de Pintores y Escultores y los artículos de Vasconcelos a favor de los artistas y del Arte Nacional.

Entre los presentes recordamos al señor Antonio Rodríguez Morey, Director del Museo Nacional y Presidente de la Asociación de Pintores y Escultores; al doctor Tomás Felipe Camacho, trait d'unión de los artistas y las esferas oficiales; los señores Aurelio Melero, Esteban Betancourt, Guillermo Alvarez, Portell Vilá, Hipólito Canal, Evelio García Mata, Mariano Miguel, Manuel Vega, Armando Maribona, Diego Bonilla, Enrique Caravia, Oliva Michelena, doctor Antonio Martín Rivero, Francisco Fonseca, padre e hijo; donantes de los tabacos; Pedro A. Valer, Esteban Valderrama, Leandro Robaina, Alfonso García San Miguel, Antonio Sánchez Araujo y otros más.

Complementando el homenaje al camarada argentino, alguien propuso que fuesen todos a admirar una vez más sus obras y así se hizo. Ante sus obras Quinquela Martín habló de los artistas de Buenos Aires, de las corrientes modernos que animan sus producciones y predijo un futuro brillante para el arte cubano en vista de los excelentes deseos del Jefe del Estado, que continuamente dá muestras de interés en ese sentido, bien secundada por los hombres prominentes de su gobierno.

EL SENADOR THOMAS WALSH RETIRA SU CANDIDATURA

WASHINGTON, Mayo 4.—(U.P.)—El Senador Thomas Walsh, de Montana, se ha retirado hoy de la palestra de aspirantes a la candidatura presidencial de los demócratas, diciendo los resultados de las primarias californias y de otras partes han demostrado que el Partido quiere postular al Gobernador Alfred Smith. de Nueva York.

Mr. Walsh renuncia a sus aspiraciones en una carta al Gobernador Dowell.

ORDENA SANIDAD LA CLAUSURA DE TRES RESIDENCIAS

Según informa la Comisión de Clausura, se encuentran en malas condiciones sanitarias. —

Los doctores Manuel Codina y Alberto Bassart, Presidente y Secretario, respectivamente, de la Comisión de Clausura y el Ingeniero señor Antonio García Mitin, Vocal, visitaron ayer las siguientes casas de la Habana, las cuales ordenaron clausurar:

Línea y Havana Central fondo a la Cda. de Luyanó 265, de la propiedad de la Sra. Leocadia Briñas, se le ordena la clausura por tener la Cuartería en pésimas condiciones sanitarias.

Ulloa y Santa María, de la propiedad del señor Ciriaco Vigoa, se le ordena la clausura inmediata, por carecer de servicios sanitarios y estar la casa en muy malas condiciones sanitarias.

Santa Rosa s|n, Cerro, de la señora Amparo Armona, se le pide la clausura en un termino no mayor de diez días por no realizar las obras Sanitarias y no estar la casa ajustada a los planos de la misma.

ELOGIA A NUESTRA SANIDAD UN PROF. NORTEAMERICANO

El Dr. Hurlong, de Filadelfia, dará una conferencia en Sanidad sobre la "Higiene de la Boca"

Visitó ayer la Secretaría de Sanidad y Beneficencia el doctor H. P. Hurlong, notable dentista norteamericano, quien en unión del doctor Humberto Cuéllar del Río, Jefe del Negociado Dental del Departamento recorrió distintos negociados, para cuya organización y funcionamiento, luego de explicárseles, tuvo frases de elogio y admiración.

El doctor Hurlong tomó fotografías de los niños que son asistidos diariamente por el doctor Cuéllar del Río, así como también del grupo de dentistas que componen dicho servicio, con el fin de enviarlas al periódico "Oral Higiene" que se edita en la ciudad de Filadelfia que se distribuye en toda la Unión Norteamericana.

El profesor Hurlong hace pocos días llegó a Cuba a fin de dar una serie de conferencias en la Escuela de Medicina de la Habana.

Al despedirse de los funcionarios dentales de Sanidad, prometió el doctor Hurlong dar una conferencia sobre higiene de la boca el día 17 de los corrientes, a las nueve de la mañana, en el Negociado de Higiene Escolar.

UN CONDENADO A MUERTE 2 VECES POR 2 ASESINATOS

En Manatí se privó de la vida haciéndose un disparo con el rifle, el soldado José Pena

SANTIAGO DE CUBA, mayo 5. DIARIO, Habana.— En los pasillos del Palacio de Justicia de esta ciudad decíase hoy que Emiliano Valdivia que fué juzgado ayer por la Audiencia por dos delitos de asesinato ha sido condenado a muerte por cada delito y por unanimidad, siendo casi seguro que sea condenado en esa forma.

SEPELIO

Esta tarde se efectuó el sepelio de Ramón Figueroa Morales, Sub-Director del Conservatorio Provincial de Música, Presidente de Honor de la Solidaridad Musical de Oriente, ex-Director de la Academia de Bellas Artes Municipales, reputado violinista y compositor que falleció anoche.

Al acto concurrieron numerosas personas entre las que figuraban autoridades civiles y militares, personal directivo, profesores y alumnos del Conservatorio, alumnos de la Escuela Normal, miembros de la Junta de Educación, la Banda Municipal y pueblo.

Ha sido muy sentida la muerte del maestro Figueroa.

UN SOLDADO SE SUICIDO EN MANATI

MANATI, mayo 5. DIARIO, Habana.—Esta mañana atentó contra su vida el soldado José Pena Oro, produciéndose una herida por proyectil de arma de fuego, rifle, con entrada por el pecho y salida por la espalda.

Trasladado el herido al Hospital Civil, falleció momentos después. Según investigaciones practicadas se cree que el occiso se encontraba aburrido de la vida.

AUTORIZACION PARA EL USO DE AGUA DE BELLO

Murió en Matanzas el vigilante herido de un navajazo la noche anterior por Santos Llin

La Secretaría de Sanidad y Beneficencia ha autorizado a la compañía propietaria del acueducto de esta ciudad para poder utilizar las aguas de los manantiales denominados 'Bello', siempre y cuando instalen una planta de cloro, avisándole a los vecinos que durante las primeras 24 horas que se suministre el precioso líquido no se use éste para beber.

El Jefe Local de Sanidad ha sido comisionado para que la compañía propietaria del acueducto cumpla las disposiciones dictadas por la Secretaría.

FALLECIO EL VIGILANTE QUE HIRIO ANTEANOCHE SANTOS LLIN.

MATANZAS, mayo 5. DIARIO, Habana.—A las cinco de esta madrugada falleció el vigilante Manuel Domínguez Pelletier, que había sido herido gravemente, a las nueve de la noche anterior, según informé por telégrafo y publicó el DIARIO DE LA MARINA en la primera página de su edición anterior.

Al acto del sepelio que se verificó esta tarde, a las cinco, concurrieron todas las fuerzas de policías francas de servicio, miembros del Cuerpo de Bomberos y representaciones del Ejército Nacional.

Como publicamos el agresor del vigilante Domínguez Pelletier fué un sugeto llamado Santos Llin, hombre de malos antecedentes, quien fuerzas del Ejército tuvieron que dar muerte, horas después del suceso, al darse a la fuga, en los momentos en que era conducido desde el Cuartel de la Guardia Rural a la Jefatura de Policía.

INGRESOS EN EL GOBIERNO PROVINCIAL

El señor Antonio Perera, Tesorero Municipal, ingresó en la tarde de hoy en las arcas del Gobierno Provincial la cantidad de $3.403.47 que le corresponden por concepto del 30%.

UNA SERIE DE INCENDIOS

AMSTERDAM, mayo 5. (SR)—Una serie de incendios que estallaron en el barrio comercial destruyeron veinte casas causando daños por valor de varios millones de florines.

VAPORES DE TRAVESIA

HAMBURG AMERIKA LINIE
(Hamburguesa-Americana)
NORTE-ESPAÑA
PLYMOUTH Y HAMBURGO

El espléndido vapor correo alemán

"RUGIA"

saldrá de la Habana el

30 de MAYO

llevando pasajeros de Cámara de todas las categorías. Magníficos salones, camarotes muy espaciosos, dos cubiertas de recreo.

PRECIOS ECONOMICOS

Para más informes, dirigirse a LUIS CLASING.
Sucesor de Heilbut & Clasing
OBRAPIA 24
Apartado 729 Teléfono A-4878

A INGLATERRA DIRECTO EN 14 DIAS

S. M. "RIO PANUCO"
Saldrá de la Habana para Plymouth y Bremen sobre el dia 29 de Mayo.

CUBA A MEXICO
S. M. "RIO PANUCO"
Saldrá de la Habana para Veracruz, Tampico y Galveston, sobre el día 5 de Mayo.

LYKES BROTHERS STEAMSHIP AGENCY, S. A.
Agentes Generales para Cuba.
Lonja 404 Teléfono M-6955

"COMPAÑIA DEL PACIFICO"
MALA REAL INGLESA

El lujoso trasatlántico de 25.500 toneladas de desplazamiento.

ORDUÑA

Magnífica cámara de tercera clase, camarotes muy espaciosos con salones de fumar y música, cubiertas de recreo para los señores pasajeros de tercera.

Saldrá fijamente el día 3 de junio, al medio día para

VIGO, LA CORUÑA, SANTANDER, LA PALLICE, LA ROCHELLE y LIVERPOOL

GRAN ESTABILIDAD, COMODIDAD CONFORT, RAPIDEZ, SEGURIDAD

PROXIMAS SALIDAS
para ESPAÑA, FRANCIA e INGLATERRA

Vapor ORDUÑA, el 3 de Junio.
Vapor OROPESA, el 20 de Junio.
Vapor ORBITA, el 1 de Julio.
Vapor OROYA, el 18 de Julio.
Vapor ORCOMA, el 29 de Julio.

Para Colón, puertos de PERU y de CHILE y por el ferrocarril Trasandino a Buenos Aires.

Vapor OROPESA, el 6 de Mayo.
Vapor ORBITA, 20 de Mayo.
Vapor RASQUIBO, 21 de Mayo
Vapor OROYA, el 3 de Junio.
Vapor ORCOMA, el 17 de junio.

Para NEW YORK.

Vapor ESSEQUIBO, el 14 de Mayo.
Vapor EBRO, el 1o. de Junio.
Vapor ESSEQUIBO, 29 de Junio.
Vapor EBRO, el 27 de Julio.

Servicio regular para carga y pasaje, con trasbordo en Colón a puertos de Colombia, Ecuador, Costa Rica y Nicaragua, Honduras, Salvador y Guatemala.

DUSSAQ Co. Lt.
Oficios 30. Teléfono A-7208

LINEA HOLANDESA AMERICANA

El magnífico trasatlántico holandés de 17.000 toneladas:

"EDAM"

Saldrá fijamente el día 12 de mayo para los puertos de

VIGO, CORUÑA, SANTANDER
BOULOGNE-SUR-MER Y ROTTERDAM

Próximas salidas para dichos puertos:

Vapor EDAM, 12 de Mayo.
Vapor MAASDAM, 2 de Junio.
Vapor LEERDAM, 23 de Junio.
Vapor SPAARNDAM, 14 de Julio.
Vapor EDAM, 4 de Agosto.
Vapor MAASDAM, 25 de Agosto.
Vapor LEERDAM, 15 de Sptiembre.
Vapor SPAARNDAM, 6 de Octubre.
Vapor EDAM, 27 de Octubre.
Vapor MAASDAM, 17 de Noviembr.
Vapor LEERDAM, 8 de Diciembre.
Vapor SPAARNDAM, 29 de Diciembre.
Vapor EDAM, 19 de Enero de 1929.
Vapor MAASDAM, 9 de Feb. de 1929.

VERACRUZ Y TAMPICO

Vapor MAASDAM, 5 de Mayo.
Vapor LEERDAM, 26 de Mayo.
Vapor SPAARNDAM, 16 de junio.
Vapor EDAM, 7 de Julio.
Vapor MAASDAM, 28 de Julio.
Vapor LEERDAM, 18 de Agosto.
Vapor SPAARNDAM, 8 de Septiembre
Vapor EDAM 29 de Septiembre.
Vapor MAASDAM 20 de Octubre.
Vapor LEERDAM, 10 de Noviembre.
Vapor SPAARNDAM, 1o. de Diciembre.
Vapor EDAM 22 de Diciembre.
Vapor MAASDAM 12 de Ene. de 1929.

Admiten pasajeros de primera clase y de Tercera Ordinaria reuniendo todos ellos comodidades especiales para los pasajeros de Tercra Clase.

Amplias cubiertas con toldos, camarotes numerados para dos, asientos individuales.

PRECIOS DE PASAJE REDUCIDOS EXCELENTE COMIDA A LA ESPAÑOLA

LINEA DE NEW YORK Y PLYMOUTH BOULOGNE-SUS-MER Y ROTTERDAM

En esta Agencia se expiden pasajes por esta línea, por los lujosos y rápidos trasatlánticos holandeses AMSTERDAM, VOLENDAM, VEENDAM, NOORDAM Y RANDAM.

Para más informes dirigirse a:
R. DUSSAQ S. en C.
OFICIOS, 22 24 y 26. Teléfonos: A-5639

NEW YORK

Por los lujosos y modernos vapores americanos de la

PANAMA MAIL S.S. CO.

"ECUADOR" "VENEZUELA" "COLOMBIA"
(14.000 tons.)

Vapores de primera clase especialmente construídos para los trópicos, todos camarotes grandes exteriores con camas Simmons, sin literas altas, excelente comida y servicio.

TANQUES DE NATACION - ORQUESTA

PROXIMA SALIDA:

VAPOR COLOMBIA" Mayo 10

Para pasajes, reservaciones, carga, etc., diríjase a

NITRATE AGENCIES CO.
Calle T. Roosevelt (Tacón) No. 8 Teléfonos M-2244 y M-3647

"EMPRESA NAVIERA DE CUBA, S. A."

SAN PEDRO NUM. 6. — HABANA

APARTADO NUMERO 1641

Dirección Telegráfica:
"Emprenave"

CLAVES EN USO
A. B. C. 4a. y 5a. Edición
Western Union.
Watkins and Apendix.

TELEFONOS:
A-5315 Información General.
A-4730 Depto. de Tráfico.
A-6236 Pasajes y Fletes.
A-3966 Almacén.
M-5293 1er. Espigón de Paula.
A-5634 2do. Espigón de Paula.

VAPORES EN SERVICIO

Santiago de Cuba, Gibara, Habana, Baracoa, Las Villas, Guantánamo, Julián Alonso, Antolín del Collado, La Fe, Caibarién, Rápido, Cienfuegos, Manzanillo, Joaquín Godoy, Eusebio Coterillo, Jamaica, Cayo Cristo y Cayo Mambí.

PUERTOS DE ESCALA

COSTA NORTE

Caibarién, Nuevitas, Puerto Tarafa, Manatí, (Victoria de las Tunas), Puerto Padre, Chaparra, Gibara, (Holguín, Velasco y Bocas); Vita, Banes, Mayarí, Antilla, preston, Sagua de Tánamo, Baracoa, Guantánamo y Santiago de Cuba.

COSTA SUR

Cienfuegos, Casilda, Tunas de Zaza, Santa Cruz del Sur, Manopla, Guayabal, Manzanillo, Campechuela, Media Luna, Niquero, Ensenada de Mora y Santiago de Cuba.

COSTA NORTE DE VUELTA ABAJO

Bahía Honda, Río Blanco, Berracos, Puerto Esperanza, Malas Aguas, Santa Lucía, Río del Medio, Dimas, Arroyos de Mantua y La Fe.

PUERTO RICO

San Juan, Ponce, Mayagüez y Aguadilla.

REPUBLICA DOMINICANA

Santo Domingo, San Pedro de Macorís y Puerto Rico.

HAITI

Haiti, Aux-Cayes y Port Au Prince.

JAMAICA

Kingston.

COMO VIAJE DE PLACER EN SU YATE

A NEW YORK - PANAMA - PERU - CHILE

En Vapores de la GRACE LINE

Que ha sido aumentada con dos nuevos barcos motores

"SANTA MARIA" Y "SANTA BARBARA"

de 15.000 toneladas y 17 nudos por hora

La última palabra en ingeniería naval, los más modernos y lujosos en servicio a Sud América

Cinco Cubiertas. Cubierta de Sol. Cubierta Cerrada. Tanque de natación. Orquesta. Deportes. Comedor especial para niños Café Terraza.

Todos camarotes exteriores. Agua caliente y fría en cada cuarto. La imprenta del barco que publica un diario es una novedad Refrigeración para carga.

"SANTA MARIA"

VIAJE INAUGURAL A PERU Y CHILE, VIA PANAMA

MAYO 14

Información sobre carga y pasajes

NITRATE AGENCIES COMPANY

Teodoro Roosevelt (Tacón) número 8, a media cuadra del Ayuntamiento. Teléfonos M-2244 y M-3647.

4 d. at. 3, 6, 10 y 12 My.

VAPORES CORREOS DE LA COMPAÑIA TRASATLANTICA

SERVICIOS REGULARES CADA 22 DIAS

PASAJE, CARGA Y CORRESPONDENCIA

LINEA RAPIDA PARA NEW YORK Y NORTE DE ESPAÑA Y MEXICO

El vapor "ALFONSO XIII", saldrá para NEW YORK, CORUÑA, GIJON, SANTANDER y BILBAO, el día 5 de Mayo de 1928.

Próximas salidas:

PARA VERACRUZ:
48 horas de viaje.
Cristóbal Colón el 19 de Mayo.
Alfonso XIII el 11 de junio.
Cristóbal Colón, el 23 de julio.

PARA NUEVA YORK, CORUÑA, GIJON, SANTANDER Y BILBAO:
Alfonso XIII, el 5 de Mayo.
Cristóbal Colón, el 27 de Mayo.
Alfonso XIII, el 18 de junio.
Cristóbal Colón, el 10 de Julio.

Los pasajeros de tercera ordinaria son servidos en amplio comedor provisto de sillas giratorias y ventiladores, por camareros. Excelentes menús con vinos españoles.

LINEA A NEW YORK, CADIZ Y BARCELONA

Antonio López, sobre el 19 de Mayo.
Montevideo, el 11 de Junio.
Manuel Calvo, el 3 de Julio.

Todos estos vapoes atracan a los Muelles de la Port Havana Dock Co.
Para más informes dirigirse a:

MANUEL OTADUY

Agente General. Bajos de la Lonja
Telfs.: A-6588 y A-7900 Apartado núm. 707
HABANA

NEW YORK

Por la Cía. Hamburguesa

La Reina de los Vapores de excursión

"RESOLUTE"

De 20.000 toneladas

SALDRA DE LA WARD TERMINAL EL 22 DE MAYO 9 P. M.
PRECIO DE PASAJE: DE $125 EN ADELANTE.
PARA MAS INFORMES, DIRIGIRSE A

LUIS CLASING

APARTADO 729 OBRAPIA 24 TEL. A-4878

3695 6-d my.

COMPAGNIE GENERALE TRASATLANTIQUE

VAPORES CORREOS FRANCESES

Bajo contrato postal con el Gobierno Francés

TODOS LOS VAPORES DE ESTA COMPAÑIA ATRACAN A LOS MUELLES DE SAN FRANCISCO O MACHINA, PARA EFECTUAR EL EMBARQUE Y DESEMBARQUE DE PASAJEROS, EQUIPAJES Y MERCANCIAS

PROXIMAS SALIDAS

PARA VERACRUZ
Vapor correo francés "LAFAYETTE", saldrá el 3 de Mayo.
" " " "ESPAGNE", saldrá el 3 de Junio.
" " " "CUBA", saldrá el 3 de Julio.
" " " "LAFAYETTE", el 3 de Agosto.
" " " "CUBA", saldrá el 3 de Septiembre.

PARA CORUÑA, GIJON, SANTANDER Y EL HAVRE
Vapor correo francés "LAFAYETTE" saldrá el 15 de Mayo a las 12 del día.

NOTA.—El equipaje de bodega y camarotes se recibirá en el muelle de San Francisco o Machina (en donde estará atracado el vapor) solamente el día 14 de mayo de 8 a 10 de la mañana y de 1 a 4 de la tarde. El equipaje de mano y bultos pequeños los podrán llevar los Sres. Pasajeros al momento del embarque el día 15 de Mayo de 8 a 10 de la mañana.

Vapor correo francés "ESPAGNE", saldrá el 15 de Junio.
" " " "CUBA" saldrá el 15 de julio.

VIAJE EXTRAORDINARIO

del vapor correo francés "LAFAYETTE" que vendrá únicamente a la Habana, para salir directamente de este puerto para:
VIGO, CORUÑA, SANTANDER y SAINT NAZAIRE
el día 30 de Junio a las 12 del día.

LINEA DE CANARIAS

Para Santa Cruz de la Palma, Santa Cruz de Tenerife, Las Palmas de Gran Canaria y el Havre.
Vapor correo francés "DE LA SALLE" saldrá el 17 de Mayo.
Vapor correo francés "NIAGARA", saldrá el 7 de Julio.

Para CORUÑA, SANTANDER Y SAINT NAZAIRE
Vapor correo francés "LAFAYETTE" saldrá el 15 de agosto.
Vapor correo francés "CUBA" saldrá el 15 de septiembre.

SESIONES DE CINEMATOGRAFO DIARIAS EN LOS VAPORES DE ESTA COMPAÑIA SEGUN CONTRATO CON LA CASA PATHE

IMPORTANTE

Buena comida a la española. Camareros y cocineros españoles.

LINEA DE NEW YORK AL HAVRE, PLYMOUTH Y BURDEOS

En esta oficina se expiden pasajes por esta línea, por los lujosos y rápidos trasatlánticos franceses "ILE DE FRANCE", "PARIS", "FRANCE", "SUFFREN", "ROCHAMBEAU", etc. etc.

Para más informes dirigirse a:
ERNEST GAYE
O'Reilly No. 9. Apartado 1090. Teléfono A-1476
HABANA

MISCELANEA

INGLES EN POCAS SEMANAS

NECESITA SOLAMENTE 15 MINUTOS DIARIOS

Mándenos su nombre y dirección para enviarle información interesante.
THE UNIVERSAL INSTITUTE.—138 E. 86th St.—Dept. 56. New York, N. Y.

SANATORIO "DR. PEREZ-VENTO"

Enfermedades nerviosas y mentales. Para Señoras, exclusivamente
Calle Barreto número 62. Guanabacoa.

E 1776 Ind. 1 ag

ANILLOS MODERNOS DE COMPROMISO
ULTIMA NOVEDAD

Una demostración de gusto refinado se ve en toda persona que al jurar su compromiso amoroso, lo sella con nuestros elegantes anillos. De venta exclusivamente en las siguientes Joyerías:
LA CASA ESQUERRE, Obispo 104-106. Telf. A-7583.
M. ROUCO, Animas 45. Telf. A-3639.
LA AMATISTA, Av. Bélgica 63. Telf. A-7983.
ARMANDO POSE, S. Miguel 40-42. Teléfono M-3972.
JOYERIA "EL SOL", P. Zayas 53. Teléfono A-8080.
LA CASA AMIGO, Gorgas 44. Telef. M-3796.
J. ARANGUREN, Av. de Italia 88. Teléfono A-7640.
LA NOYA DEL PRADO, Prado 119. Teléfono A-9497.
En todas estas joyerías encontrará usted los más artísticos objetos propios para regalos. Se envían a todas partes.
E-963 alt. 4 my.

COMPAÑIA CUBANA DE INSTALACIONES ELECTRICAS S. A.
Reina 75. Habana. Telf. M-1259

¿SE MUDA USTED?

Nos hacemos cargo de toda clase de instalaciones eléctricas. Denos su aviso por el teléfono M-1259 y al momento pasará por su casa uno de nuestros empleados, para ajustar el trabajo

En muy pocas horas bajamos y limpiamos sus lámparas y etc., de la casa antigua y las instalamos en la nueva.

Garantizamos el trabajo por tiempo indefinido. Nuestro servicio lo realizamos con expertos operarios y con camiones expres.

PRECIOS MODICOS

20052 14 my.

ENFERMOS

DEL ESTOMAGO, PIEL Y NUTRICION

Nuevo tratamiento alemán no específico. Inofensivo, seguro, rápido. "Venecin". Manzana de Gómez 317 Habana. Teléfono A-3301.

E-927 2 mayo.

✝

R. I. P.

El Señor

JUAN GUERRA Y VELO

Que falleció en esta ciudad el día 7 de Abril de 1927.

Y debiendo celebrarse honras fúnebres el día 7 del corriente, a las ocho y media de la mañana, en la Iglesia Parroquial de San Francisco de Paula (Hospital de Paula), el que suscribe, en nombre de sus familiares invita a sus amistades para que concurran a este piadoso acto, favor por el cual les quedarán muy agradecidos.

Habana, Mayo 6 de 1928.

Agustín Guerra de la Piedra.

M.E.C.D. 2016

EN SEVILLA CONSTRUIRAN UNA BASILICA MONUMENTAL, MUY PRONTO, A LA SANTISIMA VIRGEN DE LOS MILAGROS

HABANERAS

EN CASA DE STEINHART

GRAN BODA ANOCHE

FLORENCE

Un acontecimiento social.

Grande, resonante...

Fué en la noche anterior la boda de una de las señoritas de mayor relieve en el mundo habanero.

Florence Steinhart.

Airosa y gentil.

Florence, aquella colegiala de Marianao, para la que siempre tuvo sus afectos y sus simpatías este cronista, recibió la bendición que la dejaba unida para siempre al joven caballeroso y distinguido mi simpático tocayo Enrique Godoy.

Ceremonia de gran lucimiento celebrada en el suntuoso palacete del Prado que es residencia de la distinguida familia de la novia.

Mansión en la cual llevó a cabo el jardín **El Clavel** un primor de decrado.

Algo indescriptible.

Maravilloso.

Un verdadero alarde de buen gusto por parte de los incomparables Armand.

El altar, levantado en la sala de la casa, aparecía como un tapiz de lirios entre el más poético marco de arecas.

El paño que lo cubría, reliquia de familia, era de encaje legítimo de Inglaterra.

Aroma de flores.

Y luz de cirios.

Eso era todo en la improvisada capillita donde el Padre Monyhan, que ha casado a todos y todas los Steinhart, consagró la unión de Florence y Enrique.

En el recibidor inmediato a la sala aparecía suspendida de lo alto la simbólica campana de los novios.

Campana de flores.

De grandes proporciones.

Florence Steinhart, ataviada primorosamente, fué la admiración de todos.

Lindo su traje.

De una gran casa de Nueva York.

Lindo también el ramo, creación última de **El Clavel**, donde se combinaban gardenias, lirios y aleliés.

Al separarse del altar la deshizo entre sus manos la adorable **fiancée** ante su Corte de Honor.

Corte que formaban las señoras Alicia Steinhart de la Llama; Loló Solís viuda de Steinhart; Mrs. Alby Bronson; Mrs. Frank Steinhart jr.; Mrs. Beatriz Paterson y las señoritas Margarita Wolff y Teresita de Quesada.

Y como **flower girl** la encantadoniña Peggy Steinhart.

Además un paje.

El Paje de los Anillos.

Un niño delicioso adoración de sus padres, el joven matrimonio Pablo de la Llama y Alice Steinhart.

Los trajes de todas las señoras y señoritas de la Corte de Honor eran exquisitas confecciones del gran atelier de Ismael Bernabeu.

De chiffon rosa.

Estilo Chanel.

Llevaban un turbante, hecho de rosas, creación de Eva, la artista de Mathilde Cumont.

El padre de la novia, Mr. Frank Steinhart. Presidente de la **Havana Electric Railway Co.**, fué el padrino de la boda.

Y la madrina la amante abuelita del novio, la respetable señora Caetana Agostini viuda de Godoy.

El Honorable Presidente de la República, General Gerardo Machado, firmó como testigo por parte del novio.

Con los señores Alberto V. Malaret, Raul Godoy y Agostini, Joaquín Godoy y el doctor Antonio J. Rivero.

Cinco, a la vez los testigos de la novia.

El Alcalde de la Habana, doctor Miguel Mariano Gómez.

Y los señores Antonio San Miguel, Dionisio Velasco, Lorenzo Quesada y Juan F. Argüelles.

En la planta baja fué servido un espléndido buffet por la Dulcería de Suárez.

Numerosas las damas de la concurrencia, como puede observarse en todas partes, que lucían el incomparable ondulado permanente de la Casa Dubic.

Está de moda.

Como retratarse con Rembrandt.

Con la expresión de un deseo llegarán estas líneas hasta Florence y Enrique.

Por su felicidad.

Grande, inextinguible...

BODA SUNTUOSA

Viene de la página once

co de **easters lillies** en el magno trono de la iglesia.

De gran originalidad aquellas escalas florales que convergían en las alturas del altar describiendo un ángulo de pétalos.

Por el pasillo de la nave central, escoltados de jardineras de mimbre que coronaban gladiolos, **callas** y dalias, cruzó la novia entre la admiración del numeroso concurso congregado en la ceremonia.

¡Qué ideal Leonor!

Fascinadora.

A los encantos de sus naturales dones asociaba el singular atractivo de sus galas de desposada.

Lujoso su traje, escogido en la **Maison Versailles** entre la nueva colección de vestidos de novia, todos con la firma de los más grandes modistos de París.

De la firma Worth.

Imponderable.

Un bellísimo modelo con el nombre **Reves d'Amour**, interpretado en **moire ivoire**, que respondía en su corte al tan elegante como juvenil estilo que caracterizó la época deslumbradora de Luis XVI.

A la suntuosidad del traje se asociaba la del manto de Bruselas.

Una maravilla.

Por su exquisito bordado.

Coronaba su figura una tiera, blanca y reluciente, creación de la genial e inimitable Ketty.

Llevaba entre sus alhajas las ricas argollas de brillantes que puso el novio en su canastilla de boda.

La pulsera que lucía, también de brillantes, era regalo de la distinguida dama Carmen Goyena de Beguiristain.

Otra prenda más.

Una cruz de brillantes.

Joyas que recibió, entre otras muchas, innumerables, con la etiqueta de la Casa Quintana.

Completábase la **toilette** de la señorita Leonor Soliño con el artístico ramo que para ella fué creado por la Casa Trías.

De estilo colonial.

Una preciosidad.

Era de forma redonda con hermosas y fragantes gardenias recogidas por un fino encaje de plata y desprendiéndose del conjunto cintas infinitas.

Llegó la novia hasta el ara santa de los amores del brazo de su amante padre, mi bueno y muy querido amigo el señor Ramón Soliño, padrino de la boda.

Y fué la madrina la señora viuda de Goyena, Martina Beunza, madre del novio.

Testigos.

Por Leonor Soliño.

El señor Víctor Campa, gerente de los grandes almacenes **La Isla de Cuba**, el teniente coronel Luis Beltrán, el licenciado Secundino Baños, el señor Arturo Beguiristain y el doctor José F. Fuente, Secretario General del Casino Español.

A su vez actuaron como testigos del novio el opulento hacendado don Pedro Laborde, los señores Juan Beguiristain y Santiago Aspuru, el ingeniero Juan Alemán, Presidente de la Compañía Naviera de Sagua y el capitán Miguel Portela, del Ejército de la República.

Numerosa la concurrencia.

Imposible toda reseña.

Al azar e indistantemente haré mención de un grupo de señoras.

En primer término, la distinguida dama Fausta Fernández, la señora de Soliño, madre de Leonor.

Del grupo familiar de ésta, Blanca Soliño de Munilla, Margarita Soliño de Rodríguez, Renée Pérez Ricart de Soliño y una hermana más de la desposada, Sarita Soliño de Campa, cuya boda está tan reciente.

La Marquesa de Tiedra.

Muy interesante.

Nena Goyena de Beguiristain, Blanca Alvaro viuda de Arriba, Cándida Alonso de Campa, Cuca Campa de Rivén y Nena Ortiz de López.

Guadalupe Villamil de Baños, Pilar Pérez del Campo de Orobio y Margot Baños de Mañach.

Cuca Robato de Ortiz, María Luisa Araluce de Gou, Carmelina Laurrieta de Fondón, Cuca Blanco viuda de Laurrieta, Nena Nodarse de Beltrán, Nena Cañal de Cowley, Graciella Rocha de Zorrilla, Carlota Caufielt de Montoulieu, Katy Brito de García Sevilla y Conchita Granda de García Baeza.

Carmela Llansó de Real, Nena Alzugaray de Llansó y Lolita Quintana de Angones.

María Intriago de Madrazo, Loreto Chaple de Turró, Josefina F. Blanco de Avendaño, Merced Modesta Coca viuda de Gómez, María Teresa Gutiérrez de Menéndez, María Teresa Herrera de Ruiz, Rosa Ortiz de Santeiro y Nena Rodríguez de Santeiro.

Fina Calbó de Santeiro, Consuelo Robato viuda de Mañach, María Teresa Olano de Guedes, Amelia Rodríguez de La Fuente, Ela O'Farrill de Bay, Graziella Pérez-Ricart de O'Farrill, Inés Romero de Arcos, Ivonne Giberga de Santamaría, Elia Beci de Venero, Berta Plá de Morán y Carmelina Beci de Bejerano.

Señoritas.

Amanda y Maruja Soliño.

María Madrazo, Fabiola de Arriba, Margot y Alicia Andreu, Carmelina García Baeza, Teresa Betancourt y Cusa Perkins.

María Manuela Areces, Aurora García Feria, Gloria Ruiz Herrera, Hortensia Jiménez Asley, Natalia Ruiloba, Margarita Suárez, Justa Bouza, Nena y Zoila Guedes, Fifí Tarafa, María Eloísa Rodríguez, Esther Febles, Lily del Barrio, María Irene y Angélica Martínez, Ana Dolores Gómez, María Carlota Alzugaray, Panchita Lozano, Nena Mañach, Maricusa, Elizarda y Edelmira San Pedro, Elena Rosainz, Cuca y Gertrudis Turró, Felicia Pérez Stable, Mercy Felicia Nogueira, María Teresa Ganz, Fefa Goizueta, Nena Ferrer y la linda Petit Esnard.

Leonor y Serafín, por cuya felicidad hago fervientes votos, embarcan mañana con dirección a Nueva York.

Viaje de boda.

Con las más dulces promesas.

Enrique FONTANILLS

EL REY EXAMINO EL PLANO HECHO POR EL ARQUITECTO SEVILLANO DON ANIBAL GONZALEZ, FELICITANDOLO

La Diputación provincial de Oviedo ha tomado el acuerdo de subvencionar a la Junta de Protección a la Infancia con 75.000 pesetas para que edifique el instituto de Puericultura

EL MARISCAL FRANCES FRANCHET D'ESPEREY AGRADECE LOS AGASAJOS RECIBIDOS EN TETUAN

Se llevó a cabo la entrega a la ex emperatriz Zita, de un balandro que le regala el joven Santiago Martínez Rivas, acordándose bautizarlo con el nombre de "Santa María"

SEVILLA, mayo 5. (UP).— El Rey Alfonso ha visitado hoy los terrenos donde se construirá una basílica monumental consagrada a la Vírgen de los Milagros. El soberano estudió el plano del arquitecto sevillano Don Anibal González, dándose exacta cuenta de la disposición que tendrá el nuevo templo. Don Alfonso hizo grandes elogios de la labor del arquitecto.

Después marchó al chalet del Tiro de Pichón donde almorzó, pasando la tarde.

UN MARISCAL FRANCES EN TETUAN.

TETUAN, mayo 5. (UP).— Ha llegado a esta ciudad el mariscal del ejército francés Frenchet d' Esperet, siendo recibido por los representantes del alto comisario español y gran número de oficiales francos de servicio. Las fuerzas de la guarnición le rindieron los honores correspondientes a su jerarquía militar.

Desde la estación fué llevado el mariscal a la residencia general, donde se aloja, disponiendo inmediatamente el envío de un telegrama al general Sanjurjo, alto comisario de España en Marruecos, que se encuentra en Sevilla, dándole las gracias por el entusiasta recibimiento de que ha sido objeto.

Visitó después la población y sus alrededores.

En el teatro local se dió una función de gala en honor del mariscal francés, a la que asistieron las autoridades y los jefes y oficiales de todos los cuerpos, celebrándose después un banquete.

LA PUERICULTURA EN OVIEDO

OVIEDO, mayo 5. (UP).—La Diputación Provincial ha acordado subvencionar a la Junta de Protección a la Infancia, con la suma de 75.000 pesetas, para que lleve a cabo su proyecto de edificar el Instituto de Puericultura.

PARA LAS VICTIMAS DE UN NAUFRAGIO

FERROL, mayo 5. (UP).— Los jefes, oficiales y clases han iniciado una suscripción para socorrer a las familias de los quince marineros que perecieron ahogados en el naufragio del buque pesquero "Goitzeco Izarra" habiendo organizado diversos festivales a beneficio de las familias de las víctimas.

UN BALANDRO PARA LA EMPERATRIZ ZITA.

BILBAO, mayo 5. (UP).— Un telegrama de Lequeitio, donde reside la familia real de Hungría, desde la muerte del emperador Carlos, informa que se ha llevado a cabo la entrega a la ex-emperatriz Zita del balandro-motor que le regala el joven Santiago Martínez Rivas. Se ha convenido con la ex-emperatriz en dar al balandro el nombre de "Santa María".

LA LUCHA CONTRA EL CANCER

SEVILLA, mayo 5. (UP).— En el Alcazar se a celebrado hoy una reunión de elementos oficiales y médicos, bajo la presidencia de la Reina Victoria, que pronunció sentidas palabras encareciendo la necesidad de que se constituyan juntas regionales para combatir el cáncer.

Seguidamente, los reunidos designaron la junta correspondiente a Andalucía, cuya presidencia ofrecieron a la infante María Luisa, esposa del infante Don Carlos, capitán general de la Región. Se adoptaron otros acuerdos con la campaña que habrá de verificar la mencionada junta, y sobre los medios de recaudar fondos, para los gastos de la misma.

TENNIS EN TABLADA.

SEVILLA, mayo 5. (UP).— Las infantas Beatriz y Cristina jugaron hoy un partido de tennis en el campo del Aerodromo de Tablada, disputándose la copa de Plata regalada por la oficialidad de la base aérea de Sevilla, resultando vencedora la infanta Cristina.

Después jugaron un partido con los aviadores de la base, ganándolo la infanta Beatriz.

En este segundo partido también se disputó una copa.

PRIMO DE RIVERA EN SEVILLA.

SEVILLA, mayo 5. (UP).— El general Primo de Rivera permaneció toda la mañana de hoy trabajando en su despacho y celebró una conferencia con el ministro de fomento, Conde de Guadalhorce, con quien despachó algunos asuntos.

También recibió el marqués de Estella numerosas visitas.

Interesante Nota Dada a la Publicidad por el Jefe del Gobierno Español Sobre Pluralidad de los Cargos Públicos

CAMARA OFICIAL ESPAÑOLA DE COMERCIO, INDUSTRIA Y NAVEGACION DE CUBA

AL COMERCIO ESPAÑOL

Ante el anuncio del viaje trasatlántico del aeroplano "Jesús del Gran Poder", el Comité de Sociedades Españolas encargó a esta Cámara invitara al Comercio Español a que cerrara sus establecimientos por unas horas, que habrían de coincidir con el arribo de nuestros héroes a Cuba, noticia que será oportunamente dada por la prensa.

En nombre de este Comité, rogamos muy encarecidamente a todos nuestros compatriotas atiendan nuestro deseo a fin de que podamos acudir en masa con toda la dependencia a tributar un entusiástico y cariñoso recibimiento a quienes con abnegación heroica tratan de dar una fecha gloriosa más para la Patria.

LA CAMARA ESPAÑOLA DE COMERCIO.

Los Americanos que Escriben Sobre España

MADRID, mayo 5. UP.—El ex-diputado a Cortes don Augusto Barcia publica hoy un artículo tratando de la reivindicación de la obra de España en América y recuerda la campaña que realizaron contra la leyenda negra Rafael María de Labra y Menéndez y Pelayo, además de numerosos escritores españoles, que trazaron el camino para reconstituir la obra colonial.

Agrega el señor Barcia que existen muchos publicistas americanos, destacándose entre ellos Vanconcelos, Palacios, León Suárez, Manuel Ugarte, los hermanos Reyes, Ureña, Pereyra, Pablete Troncoso, Blanco Fombona, Ghiraldo y otros, que han contribuido a preparar la radical rectificación de los errores urdidos por la pasión política y los prejuicios internacionales.

LA PLURALIDAD DE CARGOS HABIA SIDO SEÑALADA POR UN PERIODICO Y EL GOBIERNO SE CREYO ALUDIDO

Dice que no se trata de un caso de ética ni de moralidad, pues nada hay en el asunto de clandestino ni ignorado sino de la aplicación por el Gobierno de un sistema ventajoso

MADRID, mayo de 1928. (Prensa Aliada).—Es curiosa y muy interesante la nota dada por el general Primo de Rivera acerca de la pluralidad de cargos que desempeñan algunas personas y a la cual se refirieron escuetamente noticias cablegráficas anteriores. He aquí el texto íntegro de dicho documento:

"El jefe del Gobierno ha solicitado de sus compañeros de Gabinete datos que puntualicen las indicaciones sobre pluralidad de cargos que señala "El Debate", y aunque no los ha recibido completos ni los ha podido estudiar detenidamente, como ha de hacerse en breve plazo, su impresión es que en la campaña emprendida hay extraordinaria exageración, y que, desde luego, no se trata de un caso de ética ni de moralidad, pues nada hay en esto clandestino ni ignorado, sino meramente la aplicación o consentimiento, por parte del Gobierno, de un sistema que acaso no se ajuste a la letra escrita legal, pero que ofrece positivas ventajas a la Administración.

"Analicemos un caso de los más característicos. Un señor que sea catedrático y presidente o consejero de un organismo consultivo del Estado, o de la Junta de Ampliación de Estudios, o del Centro de Estudios Históricos, o de un Museo, o del Instituto de Reformas Sociales, o de la Junta de Relaciones Culturales, o del Patronato de Sordomudos; es decir, que reuna cinco o seis cargos; mejor dicho, que se aplique a ese número de actividades, y como remuneración de todas ellas logre alcanzar de 20,000 a 30,000 pesetas, es obvio que las personas requeridas para tales asistencias son valores mentales de primera categoría, capaces de prestarlas.

"¿Qué se derivaría de aplicar el criterio cerrado de incompatibilidades que se preconiza? Pues habría que multiplicar los funcionarios o abandonar funciones que se juzgan precisas, privando a personas, en general conspicuas, de medios de vida o lanzarlas a buscarlos en una órbita distinta de la Administración.

"El bello ideal sería que por acumulación de cátedras u otras actividades los hombres de grandes capacidades llegasen a resolver con tranquilidad y decoro el angustioso problema de la vida, con limitación de número en las escalas de funcionarios y no hay que decir que con importante economía del Tesoro.

"Bueno será dar a conocer a la opinión, por si la murmuración privada, basándose en la discusión pública, pretende personalizar insidiosamente, que, para dar ejemplo, el ministro de Instrucción pública, el presidente de la Asamblea y los directores generales de instrucción primaria y superior tuvieron la delicadeza de renunciar a sus emolumentos de catedráticos, y que el presidente del Consejo, desempeñando dos carteras, sólo percibe sueldo por una y no tiene asignado más que un coche oficial para las necesidades propias y de su familia.

"La austeridad del régimen no puede condenar a vida pobre al centenar de personalidades de positivo valimiento y extraordinarias capacidades, en quienes se dan estos casos de pluralidad de funciones y emolumentos y que rinden en cantidad, y sobre todo en calidad, un trabajo en que sería difícil sustituirlos.

"Algunos de los bien avenidos con aquellos tiempos de parentesco y yernocracia, de funcionarios de "paja", de tolerancia en la asistencia a las oficinas públicas y otros abusos, sienten ahora pudibundeces ante el hecho de que algunos preclaros españoles y los funcionarios civiles y militares, sin limitación de días ni horas de trabajo — entre unos y otros será difícil rebasar la centena — perciban remuneraciones que no completan el doble de sus sueldos básicos reglamentarios.

"El Gobierno seguirá aclarando lo que sobre este asunto pueda haber de abusivo, pero declara que al sistema en vigor ha ido de modo razonado y consciente, y que se propone mantenerle, convencido de que así sirve mejor al interés público y se da el gusto de saber que los valores culturales de alta estimación y hombres de gran capacidad y rendimiento en el trabajo, pueden vivir con cierta holgura y tranquilidad, lo que seguramente aprueba y aplaude el pueblo español, cuyos sentimientos toca al Gobierno recoger e interpretar".

TRES MUERTOS Y VARIOS HERIDOS EN UN ACCIDENTE AUTOMOVILISTA EN LA CARRETERA DE BATABANO

Uno de los muertos era el administrador de la empresa de ómnibus "La Precisa".—Regresaban de Batabanó a esta ciudad cuando el auto fué a volcarse en la cuneta

Hospital de Emergencias. Una guagua. Un cargamento de muertos y heridos.

Era el regreso de un viaje que horas antes nació entre la más jovial alegría y los más lisonjeros auspicios. Por la mañana, ayer, cuando los vigilantes 221, Mariano Cárdenas y 1279, Victorino Presno, concluyeron sus labores en el Juzgado Correccional de la Cuarta idearon en unión de otros amigos, realizar un viaje hasta Batabanó, donde almorzarían, regresando en las últimas horas de la tarde.

El viaje de ida fué feliz. Y vino el regreso, rápido porque ya la noche empezaba a cubrir los campos. Los vigilantes necesitaban además estar en la Habana por la posta y para la "posta".

Cogió el timón Presno. Y en el sitio Cagio, cerca del Central La Julia, el vehículo cayó en la cuneta.

Resultado: Ramón Prida Santana, de la Habana, de 27 años, vecino de Luyanó 57, con múltiples contusiones en el cuerpo. Victorino Presno, vigilante de la Policía Nacional número 1279, de la Habana, de 36 años, y vecino de Santos Suárez 20, muerto. Joaquín Diéguez Padrón, de Remedios, de 40 años de edad y vecino de 4 número 388, en el Vedado, electricista, muerto.

Carlos Martínez Rodríguez, vecino del Caserío de Luyanó, gravísimo; Marino Cárdenas, de la Habana, de 30 años, de edad, vecino de Zapata 21, y el cual es también vigilante de la Policía Nacional, — rcado con el número 221, grave. Juan Nogueras Pérez, vecino de Campanario 9, herido menos grave.

EL GOBIERNO ENVIO LA SUMA DE 23.000 PESETAS A LA JUNTA DE SOCORRO DE OBREROS EN ASTURIAS

Murió en Madrid el conocido músico español Ramón Tortajada, descendiente de una familia de abolengo y esposo de la famosa bailarina de su nombre.—Santander dona 257.000 pesetas

VEINTITRES MIL PESETAS PARA ALIMENTO DE OBREROS

MADRID, mayo 5. (UP).—El Gobierno ha enviado la suma de veintitrés mil pesetas a la junta de socorro a los obreros parados en Asturias, con el objeto de que se invierta en pagar a los comerciantes que facilitaron alimentos a crédito a los trabajadores sin ocupación.

MURIO RAMON TORTAJADA

MADRID, mayo 5. (Prensa Aliada).—Ha muerto Ramón Tortajada, conocido músico español y marido de la bailarina de ese nombre, que adquirió fama en los escenarios mundiales, especialmente en Alemania, Inglaterra y Francia.

Ramón Tortajada pertenecía a una familia de abolengo, y como sus padres se opusieran terminantemente a que se dedicara al arte, abandonó el hogar paterno.

En sus andanzas, se enamoró de la bailarina Consuelo Tamayo, con la que se casó, y con ella, conocida desde su casamiento por la Tortajada, recorrió toda Europa en turnees artísticas, que le dieron fama y dinero.

Retirados en Granada, después de haber realizado una bonita fortuna, construyeron una casa a estilo árabe.

Tortajada abandonó al cabo de algún tiempo el domicilio conyugal, llevándose las joyas de su esposa. Hizo las paces al regresar, arrepentido y sin dinero, y no tardó mucho en volver a escaparse.

Era un músico excelente, pero un bohemio empedernido.

En estos últimos años pasaba grandes apuros económicos. Ha muerto en la fonda modestísima en que vivía en Madrid.

SANTANDER DA 257.000 PESETAS PARA LA CIUDAD UNIVERSITARI.

SANTANDER, mayo 5. (Prensa Aliada).— El gobernador civil de la provincia general don Andrés Saliquet, giró ayer a la Junta de la Ciudad Universitaria, que preside el Rey, la cantidad de 257.566 pesetas, importe de lo recaudado en dicha ciudad y en toda la provincia con destino a aquel proyecto.

HOMENAJE A TARTIERE.

MADRID, mayo 5. (UP).— Comunican de Oviedo que la Diputación Provincial de Asturias ha tomado el acuerdo de convocar una reunión de personalidades asturianas para organizar un homenaje a Tartiere.

DOBLE EXTRAÑO ACCIDENTE DE AVIACION

QUINTANAR DE LA ORDEN, mayo 5, (Prensa Aliada).— Se ha registrado en esta población un doble accidente de aviación, bien extraño y afortunado.

Aterrizó, inesperadamente para los vecinos de esta tranquila localidad, un aparato tripulado por el capitán Roberto White Santiago, jefe del grupo de nueve aparatos que salieron de Getafe en vuelo de prácticas con dirección a Albacete. En dicho aparato iba de mecánico Martín Pérez. Los aviadores resultaron ilesos.

Reparada la avería que les obligó a aterrizar, el avión intentó continuar el vuelo; pero dió una vuelta de campana y quedó destrozado. El vecindario acudió en auxilio de los aviadores, sacándolos de debajo del aparato. También en este nuevo accidente resultaron ilesos.

ABRUMADORA VICTORIA D IRIGOYEN

BUENOS AIRES, mayo 5. UP.— En los resultados totales de las elecciones presidenciales del 1 de abril, anunciados hoy, se informa de una abrumadora victoria de Hipólito Irigoyen, ex-Presidente de la República y candidato de los personalistas.

Irigoyen obtuvo en los comicios 773.614 votos, contra 401.252 votos su principal adversario, el señor Leopoldo Melo.

Joyero que Desaparece con 1,250,000 Pesos

PARIS, mayo 5. SR. — La policía de esta capital busca a un joyero que ha desaparecido de su establecimiento llevándose artículos por valor de un millón doscientos cincuenta mil pesos.

Hace pocos días solicitó de otro joyero la venta de prendas en comisión, extendiéndole un cheque sin valor, pues solo tenía veinticinco pesos en el banco. Cuando la policía comenzó sus investigaciones aparecieron otros catorce comerciantes más que habían sido estafados.

Entre las joyas cuéntanse dos collares de perlas que valen treinta mil pesos cada uno. Créese que se ha dirigido a la Europa Central por la vía de Ginebra.

EL EMBAJADOR Y EL VUELO DESDE SEVILLA A CUBA

El Sr. Agüera dijo a la Asoc. de Dependientes que no tenía noticia oficial alguna

En la mañana de ayer el Presidente de la Asociación de Dependientes del Comercio señor Antonio Pérez y Pérez, acompañado del Presidente de la Sección de Recreo y Adorno, señor Antonio Borges, del vocal de la propia Sección, señor Daniel Mosquera y del Vicesecretario de la Asociación señor César García Pons, visitó al Excmo. señor Francisco Gutiérrez de Agüera, embajador de España, para participarle que la Asociación tendría mucho gusto en ofrecer a los aviadores señores Ignacio iménez y Francisco Iglesias, capitanes del Ejército Español, un champagne y un baile de honor, tan pronto com olos distinguidos navegantes del aire pisasen tierra cubana.

El señor Gutiérrez de Agüera cumplimentó gentilmente a la representación de la Asociación de Dependientes e informó al Presidente señor Pérez Pérez que no tenía noticia oficial del vuelo, que según la Prensa proyectan realizar los aviadores señores Jiménez e Iglesias, que por lo tanto no podría manifestar nada sobre el particular; y que a reserva de lo que por el Gobierno de su país se le comunicase oficialmente aceptaba agradecido el amable ofrecimiento de la Asociación de Dependientes del Comercio de la Habana.

Reiteró el señor Embajador que en su carácter de representante oficial del Gobierno de España ignoraba el proyectado vuelo, y que si este se realizaba se honraría mucho presidiendo la fiesta que en honor de los militares españoles organizase la Asociación como desea el Presidente de la misma y le manifestaron los demás acompañantes.

La comisión expresó al señor Embajador de España que la Asociación de Dependientes anhela la oportunidad de honrar a la nación española en las personas de los aviadores que tan dignamente representan sus progresos.

El señor Embajador de España se mostró muy complacido.

ARROLLADO POR EL AUTOMOVIL DE UN CAPITAN

Un joven se rompió un brazo al caerse de una escalera. — Un detenido por jugador

JUZGADO DE GUARDIA JUGABA AL PROHIBIDO

A la Sexta Estación de Policía fué conducido por los vigilantes 595 R. Soto, 1166 Martiniano Hernández, de 763 J. Rubio, el blanco Francisco Delgado del Real, de 35 años de edad, vecino de Corrales 239, porque lo acusaban dichos vigilantes de estar jugando al prohibido en su domicilio. Se le encontraron fichas, dos pesos plata y varios pesos billetes, falsos.

El detenido quedó en libertad.

SE CAYO DE UNA ESCALERA

En el Primer Centro de Socorros fué asistido anoche Pedro Mendoza Díaz, de 17 años de edad y vecino de Corrales 101, que al caerse de una escalera se causó la fractura del antebrazo izquierdo.

Arrollado por un automóvil.— En las calles 23 y 16, en el Vedado, en los momentos de ir a subir a un tranvía, fué arrollado anoche por el automóvil número 9926, cuña, que conducía el Capitán del Ejército, señor Laborde, el ciudadano José San Martín, Junquera, español de 47 años de edad, el que fué asistido en el Quinto Centro de Socorros de diversas contusiones diseminadas por el cuerpo y síntomas de conmoción cerebral.

El Capitán Laborde quedó en libertad.

LA DESAPARICION DE 83 BILLETES DE LA LOTERIA

Varios empleados del Expreso piden una investigación en defensa de los acusados

Hemos recibido la siguiente carta, que gustosamente publicamos:

Habana, Mayo 4, 1928.

Sr. Director del DIARIO DE LA MARINA.—Ciudad.

Muy señor nuestro:

Los abajo firmantes, empleados en The Cuban and Pan American Express, a usted suplicamos encarecidamente, de publicidad en las columnas de su muy leído diario, a los siguientes líneas, a fin de que éstas lleguen al ánimo del pundonoroso Jefe de la Policía Judicial, señor Alfonso L. Fors, y que éste, con conocimiento de ellas, pueda llegar a la conclusión de los hechos.

Detenidos en la cárcel de Remedios, se encuentran los compañeros Candelario Jordán y Rafael Pérez Medina, que, según el informe rendido por el agente de la Policía Judicial señor Ildefonso Milá, se les acusa directamente de la desaparición de los 83 billetes de la Lotería Nacional.

Nosotros estimamos que si el señor Fors designa a miembros de su confianza absoluta, para llegar al esclarecimiento total de este hecho, y personándose dichos miembros en las distintas casas que se dedican a este giro, podrán comprobar que los encausados, en ninguna otra ocasión, lucraban con los seguros por dichas casas enviados como se hace aparecer en el informe rendido por el señor Milá, así como que, se trata del primer caso análogo.

La Compañía de Expreso, según circular fechada en 12 de abril último se muestra satisfecha de los servicios de todos los empleados en general, por la conducta y honorabilidad desempeñada en nuestros respectivos cargos, entendiéndose, pues, que si hubiese dudado de éstos compañeros, los hubiese puesto en manos de la justicia como ha hecho con los distintos que cumplen condenas en el Presidio Departamental y Cárceles, testimoniando nuestra anterior manifestación el hecho de que, no obstante el caso que antecede, dichos empleados permanecían cubriendo sus respectivos puestos, hasta el momento en que fué detenido el primero y presentado voluntariamente el segundo, y sin que, la Compañía dictara suspensión contra ellos.

Anticipándole nuestro mayor reconocimiento por la atención y por su ayuda a hacer justicia, gracias mil.

Jorge Betancourt; Augusto Escarrante; Asterio Fuentes; Ignacio Valdés; Arcadio Oceguera; Antonio del Barrio; Felipe Arroyo; Salvador Naranjo; Francisco M. Bacallao; Joaquín Hernández; Camilo Cuenca; Aurelio Bellvere; Mario Miranda; José Vicente Seijido; Gonzalo Dermes; Enrique Pérez C.

AGITACION DE LOS PORTORRIQUEÑOS EN HARLEN, N. Y.

Es ocasionada por la dura competencia de los comerciantes israelitas allí establecidos

NUEVA YORK, mayo 5 (Zárraga desde nuestra Redacción en el Hotel Alamac, Broadway and 71st Street). —Desde hace dos semanas adviértese extraordinaria agitación entre los elementos mercantiles portorriqueños establecidos en el barrio de Harlem, donde tienen también sus comercios muchos israelitas y algunos sirios, a los que aquéllos hacen dura competencia.

A consecuencia de esto, ya se promovieron diversos incidentes, que pudieron tener fatales consecuencias, pues en más de una ocasión hubo mútuas y graves agresiones. Como se recordará, estas agresiones se iniciaron ya hace más de un año y parecían definitivamente eliminadas.

Ultimamente, un periódico especialmente dedicado a la raza de color dió la noticia de que los israelitas propietarios de casas en la zona comprendida entre las calles 110 y 125 se habían reunido para acordar la expulsión de todos los inquilinos portorriqueños mediante un gran aumento en los precios de los alquileres.

Tal noticia originó la inmediata reunión de un numeroso grupo de portorriqueños en el Caribe Democratic Club, cambiándose impresiones sobre los distintos medios que se deberían tomar para evitar nuevos y dolorosos incidentes. En el barrio de Brooklyn se ha planteado análogo problema, habiendo tenido que intervenir la policía para calmar los ánimos.

LA FIESTA MEXICANA DEL CINCO DE MAYO

En el Waldorff Astoria se ha celebrado hoy una gran fiesta conmemorativa del sexagésimo-sexto aniversario de la batalla de Puebla, en que los mejicanos derrotaron a las tropas invasoras francesas. En la fiesta tomaron parte más de veinte artistas mejicanos, siendo todos ellos aplaudidísimos.

El producto de la función se destinó a engrosar los fondos de la benemérita obra que viene realizando la "Cruz Azul Mejicana."

M.E.C.D. 2016

DIARIO DE LA MARINA

AÑO XCVI — LA HABANA, DOMINGO, 6 DE MAYO DE 1928

Yo Espero Que Tom Heeney Sea el Próximo Campeón del Mundo en el Peso Completo; Declara Charley Harvey

EN EL MES DE ENERO DE 1927 LLEGO A NEW YORK EL BOXEADOR NEOZELANDES CON SU ESPIRITU EN QUIEBRA, DESPUES DE HABER SIDO DERROTADO EN INGLATERRA POR PHIL SCOTT, PERO CAYO EN MANOS DE LOS HERMANOS HARVEY Y ESTOS RECONSTRUYERON SU ESPIRITU HACIENDO DE EL UN PUGILISTA AGRESIVO Y MUY CONFIADO EN QUE HA DE LLEGAR AL PINACULO

(POR JACK CUDDY, CORRESPONSAL DE LA UNITED PRESS)

Cuando Tom Heeney, de Nueva Zelanda, se decidió a descargar un fuerte golpe de derecha, sobre el solar plexus de su propio individuo (mentalmente, se entiende) sobre la parte débil e indecisa del "otro yo" que todos llevamos arrastro, desde ese instante el joven neozelandés venció su mayor enemigo y se dispuso a formar en la hilera de los pesos completos que aspiran a batallar con Gene Tunney, logrando, por esa nueva senda de energías, convertirse en el próximo oponente del campeón en el entrante julio.

¡Qué distinto el Heeney de hoy al que arribó a New York el mes de enero de 1927! Entonces el boxeador que nos trajo de Europa uno de esos enormes trasatlánticos de eterno trasiego en el gran charco oceánico, era un hombre completamente derrotado. Llegaba con las marcas frescas de los golpes que le infligiera el opaco pugilista inglés Phil Scott.

"Yo vengo a América por ser ésta la ruta más corta que he de tomar para regresar a mi casa de Nueva Zelanda"—dijo a Charlie Harvey, su representante en América.—"Y necesito $1000 para cubrir los gastos de viaje. Si logro ese dinero boxeando en este país, me encontraré satisfecho con mi suerte y dispuesto a embarcarme inmediatamente. Eso es todo a lo que yo aspiro, importándome muy poco todos los champions".

Tal confesión, salida de lo más interno del que se consideraba a sí mismo un pobre diablo, impresionó a Harvey haciéndolo meditar, pues ¿cómo iba a encontrarse frente a los boxeadores americanos de primera fila, a los que consideraba superhombres, un individuo cuyo estado de alma era un campo de escombros? Si había sido vencido por un Phil Scott, pugilista muy mediocre, ¿qué aspiración podía albergar al enfrentarse con un "top-noch" americano?

Charlie Harvey y su hermano, Eddie Harvey, pasaron muchas horas en conferencias con el neozelandés. De esas entrevistas y cambios de impresiones resultó que Heeney fué llevado al St. Nicholas Gimnasium. La larga experiencia de los hermanos Harvey les daba a conocer que poniendo a Tom en contacto con los mejores pugilistas y profesores de boxeo en esa gran academia, les había de producir el mejor resultado, ya que Heeney era físicamente una gran máquina de combate en la división completa, pero a la que había que acondicionar en toda forma para echarla a andar con buenas probabilidades de éxito. La estructura de Tom Heeney era estupenda y se decidieron a poner toda atención en ella y sacarle el más ventajoso provecho.

"No es con los boxeadores americanos con los que has de batirte para salir victorioso"—informó Charley Harvey al hercúleo muchachón del lejano archipiélago—"Con quien tienes primero que pelear es contigo mismo. Si logras vencer esa creencia de inferioridad que te invade todo el cuerpo, serás el champion del mundo".

Los hermanos Harvey no tenían seguramente que hacer cambio alguno en el valor y tremendo coraje de combatiente de Heeney, eso lo poseía siempre, pero donde tenían que realizar una vuelta completa era en su manera de pensar, que le daba como resultado inmediato la falta de fe en sí mismo, el tenerse por boxeador de clase muy inferior, lo que dió motivo a que un cronista de sports lo calificara de estúpido.

"Estas reflexiones comenzaron a cuajar en su espíritu apocado, a surtir el efecto que esperábamos, pues una y otra vez, siempre que lo teníamos a nuestro alcance, hacíamos los mayores esfuerzos para convencerlo de lo que valía, para que arrojara despreciablemente ese aplastante pesimismo, que como parásito mental le impedía el desarrollo de sus extraordinarias facultades"—nos declaró Eddie Harvey.—"Una vez que logramos reconstruirlo, Heeney, usando inteligentemente su cerebro, despertando vigores desconocidos hasta entonces de su voluntad, se ha convertido en menos de un año, con una rapidez como no lo ha hecho ningún otro pugilista, en uno de los mejores ejemplares de su división, en el aspirante más lógico a la corona que en la actualidad ciñe las sienes del campeón Gene Tunney".

Aconsejado de contínuo por los hermanos Harvey, Heeney ha cambiado completamente su estilo de pelear, cosa bien difícil y peligrosa para un boxer que se aproxima a los veintiocho años de edad, cuando las malas costumbres y resabios aprendidos en los primeros tiempos son casi imposible de cambiar.

La pose y el estilo combatiente del neozelandés es completamente otra. Ya no se para enhiesto, con la quijada protegida por el hombro izquierdo, lanzando golpes extendidos y jabs de izquierda, en el viejo estilo de Corbett. El neozelandés ha desenvuelto una nueva forma de agacharse, de inclinarse hacia delante, la cabeza protegida por codos y brazos y los puños frente al cuerpo del oponente. Con esta posición de "crouching" ha sido imposible pegarle francamente en la quijada, pues estas trompadas lo más que han hecho ha sido caer sobre la frente, caso de haber penetrado en una defensa tan cerrada.

Un nuevo Heeney fué el que subió al ring con Charley Anderson, un formidable pegador americano al que noqueó en ocho rounds, también demostró que su estilo había mejorado mucho cuando peleó diez rounds con decisión a favor de Paulino Uzcudun, el campeón de Europa del peso completo, uno de los boxers más fuertes y pegadores que ha producido el sport de los puños.

Y así fué gradualmente subiendo Tom, venció a Jack De Mave, Bud Gorman y se anotó unas buenas tablas en el match de revancha con el difícultoso Paulino. Asombró al mundo cuando noqueó en el primer round a Jim Maloney, gigantesco peso completo de Boston y uno de los ex-favoritos de Tex Rickard en el torneo de pesos completos. Poco después ganaba la decisión sobre Johny Risko, el "hombre de goma" de Cleveland. Este año ya ha peleado con Jack Sharkey haciendo unas espléndidas tablas, venciendo a Jack Delaney, el franco canadiense, por decisión en un match a 15 rounds.

Bien dice el refrán que "de casta le viene al galgo ser rabilargo". Este muchacho viene de familia muy sana y fuerte, sus padres nacieron en Irlanda, ambos muy saludables, siendo el padre un herrero de constitución verdaderamente hercúlea. Tom Heeney nació en Gisbourne, Nueva Zelanda, en mayo de 1899. Su educación se concretó a los ocho grados en la escuela pública. Teniendo una estructura física muy fuerte, gran agilidad y resistencia, se convirtió bien pronto en uno de los mejores, si no el mejor, player de foot ball rugby de toda la Australia.

Jack, el hermano mayor de Tom, era en ese entonces campeón de Nueva Zelanda del peso welter, pero el boxeo no era cosa que inquietara al hermano más chico, su sport favorito era el foot ball rugby, pero esto no le impedía hacer también boxeo, alcanzando muchos honores en el campo amateur. Su progreso en foot ball lo llevó a unirse a los All Blacks de New Zealand, tal vez el mejor team rugby en el mundo. Es un gran nadador habiendo recibido la medalla de honor cuando sólo contaba diecisiete años al salvar la vida de una mujer con peligro de la suya propia y trayendo a la costa a otra mujer que se ahogaba, la que murió poco después, pues mientras realizaba el salvamento de la primera, la otra tragaba agua como el chupador de una bomba.

El año 1916 se unió al contingente de tropas que mandaba Nueva Zelanda a la gran hoguera de la guerra mundial, pero por fortuna para él no estuvo nunca en el frente de combate, debido a sus habilidades de player de foot ball fué siempre retenido a retaguardia de la línea de fuego para que sirviera de entretenimiento a los otros soldados con el rugby. Concibió la idea de convertirse en boxeador profesional al terminarse la guerra. Una noche se encontraba en una función de boxeo amateur cuando fué invitado a ocupar el puesto vacante de uno de los pugilistas que se había enfermado, aceptó, y con gran sorpresa de todos, noqueó a su contrario, que estaba considerado un gran heavyweight.

Pocos días después de esa demostración embarcaba nuestro hombre rumbo a Inglaterra, quería brillar en el mundo del profesionalismo, se puso bajo la dirección de John Mortimer. Celebró varios encuentros en Inglaterra, salió para Africa del Sur y allí derrotó a Johnny Squires, con lo que ganó el campeonato de Sur Africa. Peleó en Irlanda con Bartley Madden, veinte rounds, en Dublin, ganando la decisión y el título de campeón de Irlanda. En sus años más tiernos de juventud, cuando las horas de clase en el colegio se lo permitían, fué herrero, ayudando a su padre, y también plomero.

"Yo espero que Tom Heeney sea el próximo campeón mundial debido a ser el mejor boxeador que pisa actualmente un ring—declara Charley Harvey—"El ha sido sacado de entre atletas, aprendió a conocer la manera más sana de vivir y así pudo desenvolver un cuerpo de estructura maravillosa. Posee el corazón necesario, la bravura apropiada y la resistencia física más completa, factores que, puestos de acuerdo, forman lo que se llama un gran pugilista. Al cambiar en un solo año su manera de pensar, al aprender a tener fe en sí mismo, se ha convertido en el próximo campeón del mundo".

Tom Heeney, campeón de peso completo de Nueva Zelanda y contendiente próximo de Gene Tunney, pues ha sido seleccionado como el más lógico oponente del champion, habiéndose concertado el match para Julio

LOS CANDIDATOS MAS FUERTES PARA EL KENTUCKY DERBY DE 1928 VAN SALIENDO

En el Circuito Metropolitano Nassak, Distraction y Victorian cuentan con la mayoría de los votos.—En Maryland abundan los aspirantes, que capitanean el formidable quinteto de Brooms, Petee Wrack, Knapsack, Strolling Player y Toro.

REIGH COUNT, MISSTEP Y DODGSON BRILLAN EN KENTUCKY

Con los primeros calores van desapareciendo, sumergiéndose en el montón, las estrellas de la división de tres años que han competido en los tracks de invierno, y en su lugar van apareciendo los verdaderos Ases, cada día en mayor número, a medida que se acercan los grandes Stakes que han de proporcionar fama y honores al ganador y muchos miles de pesos a los felices propietarios, entrenadores, jockeys y hasta los humildes mozos de cuadra.

El imán del Kentucky Derby ejerce poderosa fascinación sobre todos los que cuentan con un candidato capacitado para figurar con algunas posibilidades de éxito en el "clásico" de la región sudeña, y en cada sector del país el entrenamiento y la lucha activa aporta interesantes datos para hacer una disección de las diversas probabilidades, pesando debidamente las condiciones de la pista, los pesos asignados, los grupos contendientes y los múltiples detalles que figuran en un sentido u otro en el regio deporte de los pur sangs.

En Nueva York, Maryland y Kentucky, los tres feudos principales en que se rinde culto a su majestad equina, raro es el día en que no sale a la pista un monarca de la velocidad o de la suprema resistencia. Presentándose algunos con bombos y platillos, el fracaso más rotundo es el resultado de su actuación, mientras que héroes desconocidos se convierten de la noche a la mañana en temibles aspirantes, rebajando los "facedores" de cotizaciones rápidamente los precios jugosos que sobre sus probabilidades de éxito ofrecen.

GRAN FANGUERO

Polydor, ganador del Paumonok Handicap en el Hipódromo de Jamaica, fué el primer "three year old" que se distinguió en el circuito metropolitano, galopando materialmente a la victoria en esa famosa justa de velocidad, en la cual le sacó seis largos de ventaja a Sweepster de la Cuadra Rancocas. No obstante lo decisivo que resultó su éxito, los expertos señalan hacia el hecho de que el hijo de Golden Broom y Polly Ann cargó tan solo 106 libras, se corrían seis furlones y que la pista era un fango!. Esto favorecía grandemente a Polydor, que es un fenomenal fanguero, y que tiene además algo lastimados los menudillos, que aparecen siempre pintados de iodo. Su ascendencia no es precisamente la de grandes corredores de distancia. Mientras no se le vea competir en la milla, se encuentra en entredicho Polydor a pesar de su triunfo en el Paumonok y en el Handicap Inicial de los United Hunts.

Mr. Cochran que ganó el Derby de 1925 con Flying Ebony después de anotarse el Preakness una semana antes con Coventry, presenta un candidato de algunos méritos en Propus, un descendiente de North Star III y por lo tanto pariente cercano de Bubbling Over, ganador del clásico de 1926. Compitiendo en Jamaica a la distancia de seis furlones contra Mowlee, uno de los gallos del Rancocas, batió a éste con suma facilidad, eliminándolo como aspirante y reduciendo las esperanzas de Sam Hildreth a Sublevado y Nassak.

Derrotado este último por Polydor en los United Hunts, lo fué concediendo muchas libras al volador fanguero de Mr. Zeigler, que cuenta con flus sobrado para dar la batalla en el Derby, quedó demostrado con su carrera en el Wood Memorial el sábado 28. Victorian, la estrella de la cuadra de Whitney, era el favorito de la cátedra en esta competencia, y desde el primer momento se colocó en la vanguardia seguido a corta distancia por Nassak, alejándose bastante ambos del resto de los contendientes. Así llegaron hasta la curva lejana, y en esos momentos se le antojó a Victorian, por cansancio o por cualquier causa que todavía no se ha averiguado, despistarse de manera abrupta, llevándose consigo a Nassak, al extremo de que tanto el uno como el otro quedaron eliminados, aprovechando el incidente Distraction para colarse por dentro y ganar galopando por diez tamaños la carrera.

TRILOGIA DE ASES

Los partidarios del victorioso hijo de Chicle señalan hacia el hecho de que al ocurrir el percance de Victorian, iba Distraction en tercer lugar y que su margen al final era de diez cuerpos, y los de Nassak expresan que éste estaba a punto de tomar la Presidencia cuando se le antojó al abanderado de Whitney tirar goleta. Ambos bandos reclaman la supremacía, y hasta los de Victorian expresan que ésta estaba falto de training y que en su siguiente salida ha de ser muy difícil derrotarlo. Todos convienen en que estos tres candidatos son los tres más formidables que se acondicionan en los alrededores de New York, y que son muy de tomarse en cuenta sus probabilidades de éxito en el Derby.

En Maryland abundan mucho más los pur sangs que tienen sus miras puestas sobre el rico premio de Churchill Downs. Desde los primeros días de Havre de Grace hicieron su magistral debut Steffaly y Gift Hawk, descendientes respectivamente de Stefan the Great y Rich Gift, que aunque no derrotaron a grupos de gran fuerza, los tiempos cronometrados fueron excelentes y su decisiva manera de triunfar les creó instantáneamente una atmósfera favorable y gran número de partidarios.

Typhoon fué el siguiente meteoro que se presentó en el firmamento hípico. Entrenado por el inteligente Guy Bedwell, fueron muchos los que observaron con ojo previsor su demostración en el Hartford Handicap, en que le quedó tercero a Rock Man y Scapa Flow, ambos de mayor edad. La siguiente salida de Typhoon fué contra Knapsack, al que concedía tres libras, y en un furioso duelo fué derrotado el primero, aunque hubo honor tanto para el potro de Bedwell como para el "volador" del Salubria Stable.

NOTABLE MEJORIA

Hijo de Royal Canopy y Haversack, en la temporada de 1927 había mostrado Knapsack gran velocidad, pero muy propenso a explotar temprano, mas este año parece haberle aumentado mucho el coraje, como demostró no solamente en su victoria sobre yphoon, sino en su siguiente aparición a la milla y setenta yardas contra Edisto, Display y otros Ases.

Petee Wrack, el célebre maiden de Macomber, y Brooms, ganador del rico Hopeful Stakes en Saratoga Springs, se batieron con tremenda saña en una justa a la milla el jueves 26, y ambos salieron de la batalla con su reputación intacta, pues aunque el primero venció por un largo, el segundo le concedía nueve libras de ventaja y perdió muchas energías batallando con el asistente de Mr. Milton en el poste de arrancada.

La cosecha de "tornes" fué engrosada con dos más al correr separados por una nariz Strolling Player y Toro el siguiente día viernes 27. Strolling Player, también del Salubria Stable, es importado de Inglaterra, siendo medio hermano de Call Boy, ganador del Derby Inglés de 1927. Derrotado por el veloz Jock en su inicial salida en los Estados Unidos, sus prácticas constituían la sensación matutina, siendo el gran favorito de las máquinas contra su grupo, pero le salió un enemigo malo en Toro, de la cuadra de Mc Lean, propietario del Washington Post y otros diarios. En toda la recta final lucharon ambos pur sangs, y al final la victoria sonrió al inglés, que recibía seis libras de su contrario. Después de esta competencia, el precio de Toro bajó de 30 a 15 a 1 en las cotizaciones para el Derby, para discutir el cual faltan todavía dos semanas y media.

EN KENTUCKY

Por fin, en el propio Kentucky, solamente Bonivan y Reveries Gal habían mostrado la debida consistencia, pero el viernes 27 hizo su debut Dodgson, una de las estrellas de la región de la hierba azul, y enseguida se animó el bolsín local en la ciudad de Louisville.

Bonivan, poco conocido hijo de Boniface y Lady Ivan—que corrió en la Habana—hizo una soberbia demostración en el Camden Handicap, en la pista de Lexington, donde ganó galopando, y sus prácticas son tales que su dueño Mr. Kaiser tiene muchas esperanzas de que sea un digno sucesor de su antigua estrella Captain Hal.

Reveries Gal, hija de High Time, está invicta en sus cuatro salidas, dos en 1927 y dos este año, y su margen victorioso ha sido siempre muy grande, pero hasta ahora ha competido con potrancas cuya clase no puede decirse que fuere excesiva, y únicamente en su última aparición en la pista fué más allá de los 5 1|2 furlones. Muchos dudan, por la familia de que se trata, de que pueda distinguirse como lo hizo años atrás Regret, única de su sexo que ha logrado ganar el Derby, aunque otros señalan que Sarazen, también hijo de High Time, era un soberbio ejemplar a cualquier distancia, derrotando a la milla y cuarto a Epinard, el coloso francés.

En realidad Dogson es el three year old mejor que ha salido a la pista hasta la fecha en Kentucky, siendo su debut muy impresionante. Con la próxima aparición de Reigh Count, favorito general para el Derby, su compañero de cuadra Reigh Olga, y el muy veloz Misstep, el ciclo de candidatos de primera categoría estará cubierto, y podremos hacer dentro de poco nuestro juicio crítico sobre el Kentucky Derby de 1928.

SALVATOR.

Campeonato de Base Ball de Cuba de 1916

(Artículo escrito ese año por nuestro inolvidable compañero Víctor Muñoz, en el que trata de los males que aquejaban por aquel entonces al Emperador de los Sports, males que, a pesar del tiempo transcurrido, aún subsisten y que continuarán mientras no aparezca la Comisión Naciona lde Base Ball con toda fuerza y carácter oficial).

El Campeonato de Cuba de 1916 fué un acontecimiento que dejó mala impresión, por cuyo motivo no debiera escribirse acerca de él, ya que las cosas de ese carácter deben ser olvidadas.

Pero es preciso examinar lo que en él ocurrió y sus causas, a fin de que sirvan de provechosa lección y pueda sacarse a éste todo el partido posible.

El motivo principal de su fracaso fué el error original de extender la temporada de una manera absurda, del cual no puede exigirse responsabilidad a quienes en él incurrieron, pues tuvo su origen en el hecho de que varios señores, animados de la mejor voluntad, acordasen que terminara en una fecha en la que no es posible que haya base ball grande en la Habana.

Tampoco estoy tratando el asunto desde ese punto de vista de las responsabilidades, porque estas no producen ningún bien para el porvenir de nuestro base ball, sino del de las causas, que puede ser el más fructífero. Y estas no nacieron este año, sino que vienen de temporadas anteriores, si bien en ninguna de ellas se marcó tanto el mal como en esta.

Desde que las Ligas del base ball organizado americano, echaron abajo la barrera que estúpidos prejuicios habían alzado contra la entrada de nuestros players en ellas, resultó ridículo pensar en juegos importantes después del primero de marzo. En las temporadas anteriores todos vieron con disgusto cómo se desintegraban los clubs, desaparecíendo de ellos muchos de los jugadores que constituían la principal atracción de sus desafíos y desequilibrando las fuerzas de los que contendían por el lugar de honor en la cantienda anual.

Pero nunca, en los momentos de organizar el Campeonato, cuando esos problemas parecen remotos, se quiso pensar en esa circunstancia, porque la mayor parte de los jugadores; formada por los que se quedan, aducían que ellos necesitaban vivir durante el mes de marzo. Es que se olvidó otro hecho más importante aún; el de que el público no acude a los juegos por la sola consideración de que los artistas que en ellos han de tomar parte necesitan del dinero que produzca la entrada, sino por la esperanza de esparcir el ánimo viendo las peripecias en que abundan los juegos de pelota, cuando están las fuerzas de los contendientes equilibradas, y la seguridad de que faltaría ese equilibrio, hizo que la mayor parte de los que hemos dado en llamar fanáticos se abstuviesen de acudir a Almendares Park.

Otro grave mal de nuestro base ball, que es también arrastre de otros años, y que en este fué más grave que nunca, el de la tercera novena, produjo el desmoronamiento del Campeonato, y su muerte, entre la indiferencia general. El "San Francisco", organizado a la carrera, en unos cuantos días, por personalidades muy dignas y apreciables, sobre la base del renombre más o menos legítimo de los players que debían ser sus más firmes columnas, fracasó ruidosamente, tan pronto se vió que ya la luz de esas estrellas había desaparecido y que los bisoños a ellos asociados, por un fenómeno perfectamente explicable, no pudieron jugar en su compañía como lo hubieran hecho, en caso de haber encontrado en esta el sostén y el ánimo que se esperaba.

Ese conjunto de circunstancias hizo que los organizadores de dicho Club "arrojasen la esponja", para usar una frase de pugilismo, declarándose vencidos, y que pensara en la conveniencia de traer un team formado por players americanos, el de Foster, del cual formaban parte principal Lloyd, Hill y otros de reputación local.

Llegaron dichos players, cuando ya el Club cuya bandera estaban encargados de sostener en el diamante beisbolero, no podía ganar la primera serie. Creyóse que en la segunda habían un buen papel. Pero, como si hubiese un designio misterioso, de que todo saliera mal en el año, no tardó en comprobarse que si bien los importados eran, en conjunto, medianamente aceptables, aunque nadie vió en ellos capacidad para vencer a los otros dos clubs del campeonato en una serie largo como la que se iniciaba, faltaban al nuevo San Francisco, los elementos más importantes, los pitchers, y esa debilidad quedó probada aún para los que no se habían detenido a pesar los méritos de aquel club, al recibir este dos o tres palizas a manos del Habana y el Almendares. El público no concurrió más a los desafíos del San Francisco y cuando se inició el desfile de los players que estaban obligados a incorporarse a sus clubs en los Estados Unidos, quedó el Campeonato reducido a la nada y explotó, después que un tercer team del San Francisco, formado por los jugadores a quienes se les pudo echar mano, sufrió nuevas derrotas y de que los mejores jugadores del Almendares, teniendo juego su Club en la Habana, se fueron un domingo a un desafío del Campion Provincial de las Villas, hizo completo el retraimiento del público y dejaron de producir los desafíos lo necesario para cubrir siquiera sus gastos más indispensables, por cuyo motivo se retiró de la palestra el San Francisco, y se acordó que el Habana y el Almendares decidiesen en un solo día los dos desafíos que les faltaban, a fin de que acabase de morir el infortunado Campeonato de 1916.

En esa explosión triple de la tercera novena se vió que había necesidad de acudir a extirpar el otro grave mal, por ella constituído. Este es de más difícil remedio que el de la fecha del Campeonato, porque no es posible pensar que los de los años posteriores deban efectuarse únicamente entre los dos clásicos rivales, Habana y Almendares.

Es un mal la necesidad de la tercera novena, y lo ha sido, desde que entró nuestro base ball en el período difícil que ahora atraviesa, porque ninguno de los clubs que pueden entrar en el Campeonato bajo esa clasificación, puede llevar público al terreno.

Es muy posible que al preparar el Campeonato de 1917, los elementos directores de nuestro base ball, que no se distinguen precisamente por su afición a abandonar los moldes viejos, vuelvan a pensar en la tercera novena y que entre a serlo, el Fe, el Regla, el San Francisco o cualquiera otro club, con jugadores que no pueden ser los que están considerados como de primera fila, pues estos se hallan, con muy raras excepciones, o en el Habana o en el Almendares. Y es por ello probable que al comenzar el Campeonato de ese año próximo, vuelva a ser este artículo de la Guía semejante al presente, es decir, la descripción de una serie de lamentables fracasos.

Se volverá a preparar el Campeonato seis días antes de su inauguración, y acaso vuelva a suceder, como este año, que ni siquiera hubo tiempo para que los clubs vistiesen los uniformes nuevos que es de sentido común, hasta como medio de anuncio, presentar al inicio de cada contienda. Otro fracaso ruidoso como el de 1916 no vendría mal, porque al cabo cuanto más repetidos y recios son los golpes más enseñan, si no fuera de temer que el público, ese gran público, que apesar de todo, se presenta indulgente y entusiasta, cada nueva temporada, esperanzado de que por un milagro habrá de ofrecérsele un campeonato serio, olvídase por completo la significación que tiene esa justa clásica que va derechamente a terminar en punta, si alquien no pone la mano en ello.

Hay un remedio para ese mal que he señalado, y que todos hemos visto en la práctica, por lo que nadie puede dudar de su existencia: la nacionalización del Campeonato, la fusión de los muchos elementos beisboleros, de gran valer, que están esparcidos por toda la República, con los de la Habana, para quitarle a la lucha el carácter que tiene y que es el mal que la corroe, de contienda capitaleña, llamado impropiamente Nacional de la República.

Muchos son los pesimistas que mue ven negativamen la cabeza y sonríen en cuanto se les menciona la posibilidad de quese admita en el Campeonato a clubs que no sean de la Habana, porque recuerdan que en otros años, cuando entró el Matanzas, el experimento causó ruidoso fracaso, y creen que todas las épocas y circunstancias son iguales.

Ahora que ya las ciudades del interior, las más importantes por lo menos, tienen tranvías eléctricos que facilitan el traslado de los espectadores, a los terrenos de base ball y su regreso a los hogares respectivos, que el éxito innegable del Campeonato provincia en las Villas, así como las productivas visitas realizadas a ciudades de las Villas por el Habana y el Almendares prueban que ha variado la situación debe pensarse que ya va siendo, o que ya es, posible, el Campeonato Nacional, con cuatro o seis clubs.

Sólo falta que hombres de iniciativa se consagren a llevar a la práctica esa idea, que no es del que escribe estas líneas, ni de nadie, sino que ha surgido sola, impuesta por las circunstancias, y está en la mente de todos, hasta de los que la consideran impracticable. Para su implantación y éxito, sólo hace falta un poco de buena voluntad y perseverancia, pues, tengo la seguridad, basado en los mejores y más autorizados informes, de que los entusiastas organizadores de los clubs de las ciudades del interior del país, se avendrían a convenir con los directores de los clubs de la Habana la mejor manera de hacer la esperada reforma.

¿Se hará? ¿Surgirán esos hombres de fecundas iniciativas? Puede ser que todavía en el año próximo se vuelva a hacer el Campeonato "como en tiempo de España" y que consecuencia lógica de ello, explote tan lamentablemente como el de 1916, pero al cabo, fatalmente, se ha de llegar a la conclusión de que es esa la única manera de que haya Campeonato digno de tal nombre. Si no llegáramos a ello, es seguro que cada nuevo año, tendríamos que anotar un desastre más ruidoso, hasta que en uno desapareciera de un modo total y permanente nuestro base ball de altura.

Víctor MUÑOZ.

"DEPORTIVO DE CAMAGUEY", QUE ES NUESTRO HUESPED, REPRESENTA UNA DE LAS IMPORTANTES SOCIEDADES DEPORTIVAS DEL LEGENDARIO PUERTO PRINCIPE

SU FUNDACION DATA DEL AÑO 1925, PERO DESDE ENTONCES HAN BARRIDO CON CUANTOS TROFEOS FUTBOLISTICOS SE HAN JUGADO EN ESA PROVINCIA. — SU EDIFICIO SOCIAL, EN EL QUE LOS SOCIOS TIENEN COMODIDADES Y CONFORT, ES ALGO QUE NECESITAN LOS CLUBS HABANEROS.

(POR "PETER")

Se encuentran en la Habana—y hoy se despedirán de la afición habanera—, los futbolistas del "Deportivo de Camagüey". Vinieron a jugar una serie con los clubs Baleares, Olimpia, Hispano y Centro Gallego en el hermoso campo de deportes del "Deportivo Hispano América", que es como decir la catedral futbolística de Cuba.

Es el team del "Deportivo de Camagüey" un cuadro bastante aceptable. En sus filas hay jugadores muy buenos: José Castro, "El Noy", Gisieno, Amantegui, Primitivo, Ochandiano y otros, pero en esta ocasión no han podido vencer no por faltarle condiciones, sino porque un equipo que está acostumbrado a jugar con otros inferiores, no puede tener la necesaria combatividad para salir airoso con los teams habaneros, acostumbrados como están a rudas batallas con muy fuertes equipos. Ese mismo once del legendario Camagüey, cuidando un poco de poner a cada jugador en su puesto, daría mucho que hacer a los principales equipos habaneros con sólo un

CARAMES
(back izqierdo)

mes de práctica dominical con nuestros clubs.

Es el Deportivo de Camagüey una de las sociedades deportivas más importantes de Puerto Príncipe. Tiene una elegante residencia social en Martí 17, altos, en donde los socios tienen oportunidad de pasar ratos de esparcimiento. El Presidente actual es el señor Julián Barcina, pero el que tiene ahora la dirección es el señor Ricardo Guirado, que está actuando por sustitución.

Su fecha de fundación data del año 1925. Es, pues, de las más jóvenes instituciones, pero tiene en sus libros de Secretaría los nombres de 425 entusiastas del balón redondo, que componen su legión de asociados, y en otras épocas, el "Deportivo Camagüey" ha sobrepasado la cifra de 500 asociados, que no la tienen muchas sociedades balompédicas en esta gran Habana.

En 1925 ganaron los camagüeyanos el Campeonato Infantil, y el año pasado igual que en 1925-26, como ya es notorio, tumbaron los palos en la justa de Primera Categoría, cargando con el título de Campeones. Sus tres equipos (Infantil, Reserva y Primera Categoría) están compuestos por jugadores muy amantes de la insignia deportiva, y en infinidad de

ZAPICO
(extremo derecha)

AMANTEGUI
(guardameta)

ocasiones, el pabellón rojo de los "tinajones" ha salido triunfante en las justas balompédicas. La mejor demostración del empuje de sus futbolistas está en la vitrina de la sociedad, en la que hay hermosos trofeos que son como actas levantadas de las hermosas victorias de sus atletas en los cuadriláteros do se practica el más universal de los deportes conocidos. Los infantiles tienen allí la "Copa Capitolio" en la que consta su championabilidad en 1925, y los de Primera Categoría el "Trofeo Federación", bonito premio que alcanzaron al ganar el gonfalón de esa categoría el año 1925-26, además de doce sortijones de oro con los cuales fueron obsequiados los players Campeones. También tienen la "Copa Campeonato", emblema de la justa de 1926-27, la que se anexaron conjuntamente con doce medallas de oro para los jugadores vencedores en la contienda provincial. De esa misma victoria es responsable la "Copa Cabeza de Perro", donada por el señor Claudio Conde, la "Copa Dolores", ganada a los Campeones de Santiago de Cuba, y el "Trofeo

OCHANDIANO
(centro delantero)

Barquet", un artístico reloj de plata con varias columnas y dos jugadores de balón.

El edificio social, como decimos antes, es magnífico. Baste decir que su construcción es reciente y que fué edificado ad-hoc para los chicos camagüeyanos. Su gran salón de fiestas es hermosísimo y en él se celebran muy a menudo brillantes fiestas sociales que se comentan pomposamente en las crónicas sociales, pues la Directiva de dicha sociedad cuenta en su seno con jóvenes muy entusiastas, muy bien relacionados y que sienten gran placer en darle días de gloria a la institución a que pertenecen. José Peix, el Secretario, es una muestra de ese grupo de deportistas animosos.

Su salón de billares es igualmente amplio y tiene una cantina muy bien surtida. Los amantes de los ángulos refrescan allí pudiendo pedir lo que en cualquier Bar de primer orden, que los camagüeyanos del Deportivo hacen todas sus cosas en grande. Nos han dicho que José Noy, "El Tanquesito", gasta cuanto dinero cae en su bolsillo en el juego de carambolas, pues el ligero y gran driblador delantero quiere aprender bien los retrocesos para después ver como, con unos zapatos especiales que se ha mandado a hacer, trata de hacer que el balón haga lo mismo que la bola de marfil. "El Tanquesito" se propone revolver el mundo balompédico tirando retrocesos y masés en el juego de futbol.

La terraza de la sociedad es algo que además de ser elegante, es poético. En ella pasan sus mejores ratos los socios las noches de verano oyendo los cuentos de los que aman el arte de Callejas.

Ochandiano, nos dice "El Noy", es de los que casi diariamente explica a sus amigos y admiradores la manera como de la noche a la mañana, se hizo Campeón de Cuba, jugando en las filas del Real Club Iberia de la Habana. ¡Ah!, y cuando habla de sus triunfos en un equipo de Segunda Categoría de España, del que era Capitán, lo dejan solo, porque no tiene para cuando acabar.

En la cancha donde se juegan los

JOSE CASTRO
(interior izquierda)

partidos de pelota a mano, (handball) se celebran con gran frecuencia bailes y verbenas en las calurosas noches del verano; ello da una impresión de lo grande que es. Los torneos de "hand-ball" que allí se organizan resultan interesantísimos, pues entre los mismos jugadores los hay que rematan, restan de botepronto y tiran las dos paredes con la misma maestría que los hacen los Ases de ese sport que se encuentran en las canchas del Deportivo Hispano América y del Areca.

Esto es a grandes rasgos lo que es el Deportivo de Camagüey, la simpática institución deportiva, cuyo equipo futbolístico es actualmente huesped nuestro, y muy particularmente de las sociedades hermanas que tienen su "home" en el "Campo Armada"

Hoy domingo jugarán su último match y cualquiera que sea el resultado de la Serie, pueden regresar orgullosos a sus patrios lares los futbolistas camagüeyanos, pues además de haber jugado un futbol de buena clase, lo han practicado con deportividad han dejado, pues, a gran altura el nombre de la sociedad que vienen representando, y esto ha sido, nos consta, el único objeto de la Directiva del "Deportivo Camagüey", al enviar a la Habana a su equipo de futbol.

MANTECON
(medio ala)

M.E.C.D. 2016

Pequeñas notas bibliográficas

HOSANNA SUR LE SISTRE. Poemes par Armand Godoy. Un volume in-16 tiré a 1.000 exemplaires. Editions Emile Paul Freres. París.

El poeta de "Triste et Tendre" y del "Carnaval de Schuman", es un rítmico de nacimiento, de una amplitud y una seguridad extraordinarias, y su obra poética, tiende a la musicalidad.

La poesía, así, se precisa, conservándose las dos Artes autónomas. El pensamiento poético, al manifestarse, permanece siempre a una suficiente distancia del pensamiento musical, precisamente a causa del instrumento de que se sirve y del cual es él mismo el arte: (la palabra). Pero el ritmo es una música basada esencialmente en la repetición y en la catacresis (el tropo), que son las leyes psicológicas de la vida. Organizándolas, sin otros límites que los del verso, el poeta puede enriquecer la poesía hasta lo infinito. Tal cosa es lo que demuestra este libro cuya composición es sistemática y cuyos trozos nacen de una exaltación musical para terminar en sinfonías verbales. Los títulos, por modestia, son los de obras musicales que le han servido de pretexto; pero la originalidad de los poemas es, por así decirlo, exaltada. Debiera mirarse este mismo libro como una sinfonía cuyos trozos, por su colocación son elementos. En efecto, el polirritmo múltiple, diversificándolo, y la inspiración y el ritmo presentados como componentes de la idea, forman la sinfonía. Tal es el sentido de la palabra Musicismo, enunciada, a propósito de Armando Godoy, por Jean Royère. Si se reflexiona con interés en esto, adviértese que una tal concepción abre a la poesía perspectivas nuevas ilimitadas. Y se pregunta uno si Armando Godoy no está en camino de realizar, sin advertirlo, el "Ceremonial" de Mallarmée.

C. T. y P.

JUVENTUD Y VEJEZ, por Juan Marinello.—Ediciones de la Revista Bimestre.—Habana.

En el pasado mes de enero conmemoró su ciento treinta y cinco aniversario la Sociedad Económica de Amigos del País de la Habana, leyendo, en este acto, esta conferencia el joven doctor Juan Marinello, inspirado poeta y culto ensayista.

Tomando por base para su disertación la vieja tribuna de la decana sociedad habanera y su presencia en ella, discurrió serena y hondamente sobre el tema eterno de los jóvenes y de los viejos, que dando de mano al aspecto biológico, y demás modalidades que para el sesudo estudioso ofrece abundantemente, no es otra cosa que la lucha de los que llegaron y con fuerte misoneísmo se aferran en sus posiciones, y los que vienen animosos y empujan para desplazar y poder ocupar los lugares que juzgan les pertenecen. Con un suave y armonizador eclecticismo el doctor Marinello reconoce la lógica real de ambas pasiciones. El es hombre nuevo que no se encuentra mal sobre aquella vieja tribuna que dignificaron tantos hombres de ayer para enseñanza de los de hoy. Ni es pesimista al juzgar el pasado y el presente, pero tampoco un exaltado lírico. Se duele sí, de la pasividad de ahora seguro de que la vejez inútil no es la física, sino aquella que entumece y agosta el espíritu. Clama con amargura contra las realidades durísimas, del tiempo malgastado en disminuir las tallas y en ocultar los méritos hasta llegar a no solicitar de la vida sino la satisfacción de las más groseras necesidades: pan y circo.

Confiemos que el camino de salvación no sea inaccesible si ante nosotros podemos llevar a guías como Marinello, colmados de juventud animosa y reflexiva, que como él dice, es tanto como llevar, plétora de libertad.

J. B.

"HOMBRES Y ORIENTACIONES". Pastor del Río. Edición Montalvo y Cárdenas. Habana.

Esta es la última recopilación de los discursos pronunciados en la Cámara y en las tribunas de distintas instituciones culturales, por el joven y elocuente orador, publicista, abogado y hombre público, que prestigia la representación de Las Villas en el Congreso. Muchos de los discursos recopilados en este sobrio y sencillo volumen, son ya conocidos por haber sido publicados en la prensa de esta capital. Entre otros, aparecen en el volumen el publicado en el hemiciclo cameral el 9 de noviembre de 1921 sobre Martí; el formidable alegato "pro domo nostra", es decir, en defensa del Retiro Periodístico, pronunciado en la Cámara el 4 de Mayo de 1926; el elogio al aviador Marqués de Pinedo, ante la Cámara de Representantes, el 28 de marzo del año próximo pasado, que le valió señalado y merecido tributo del Congreso de Italia.

Pastor del Río es una personalidad vigorosa y múltiple. De aquí que nadie anteponga nada a su nombre. Nunca hemos oído llamarlo el doctor Pastor del Río, ni el representante Pastor del Río. Todo el que lo conoce lo llama sencillamente Pastor del Río, sin anteponer nada a su nombre.

Político, tribuno, poeta, legislador en la más exacta acepción de la palabra, abogado, periodista, sus múltiples ocupaciones no le impiden cultivar con amor las Bellas Letras, e interesarse por cualquier movimiento cultural. Sea que se trate de una velada patriótica en la Cámara o en una institución, de un acto de iniciativa particular; de una recepción del Centro de Veteranos, de la Asociación de Repórters, del Colegio de Abogados, de un Liceo poblano, en todas partes donde lo llamen, allí acude solícito Pastor del Río, y habla, y se entusiasma, y se interesa por cosas que, aparentemente, nunca llamaron su atención.

T. M.

"ESTUDIOS JURIDICOS SOBRE CUESTIONES PRACTICAS DE DERECHO CIVIL E HIPOTECARIO" por el Dr. Gregorio de Llano y Raymat. Edición "Cultural" S. A. Habana.

En esta obra producto de su larga y fecunda experiencia en la Magistratura, el llano doctor de Llano, expone atinados juicios sobre la forma en que, a su juicio, deben entenderse e interpretarse determinados preceptos de la legislación vigente en nuestros país. Esta valiosa y autorizada contribución, como decimos antes nacida de la experiencia, que hace el distinguido letrado y afectuoso amigo, al estudio de importantes cuestiones jurídicas, merece, a nuestro juicio, la atención inteligente e interesada de las personas a quienes preocupan estos problemas, y general a todos los estudiosos.

No cabe duda que entre nosotros, por la modalidad especial de nuestro temperamento, que nos hace agu zar el ingenio y realizar prodigios de acrobacia mental en la interpretación de las leyes, con el objeto de hacerlas aparecer favoreciéndonos en nuestras aspiraciones o intereses, estos trabajos, recopilados ahora por el doctor de Llano, resultan muy útiles y beneficiosos, sobre todo cuando, como en esta ocasión, preséntanse los problemas con claridad y precisión, con nitidez absoluta.

No hemos tenido tiempo de leer todo el volumen; pero "absque uno disce omnes"; y el primer trabajo, dilucidando si podían incluirse en los beneficios de la Ley de Amnistía votada en 1924 los "litigantes temerarios" o de mala fe, nos autorizan para decir lo que dejamos apuntado.

T. M.

EN PLENA RECONQUISTA, por Antonio Iraizos.—Habana.

Cuando el señor Iraizos dió a la estampa su libro "Lecturas Cubanas", dijo Manuel Bueno que estaba escrito como si aún el Palacio de la Plaza de Armas de la Habana lo ocupase alguno de los Capitanes Generales enviados por la Metrópoli, y si bien, alguna que otra vez puede parecerlo, ya los únicos vestigios que de aquel tiempo allí quedan son puramente arquitectónicos. El tono de las prédicas del señor Iraizos, no obstante no se ha desnaturalizado a juzgar por este alegato con el que se adhiere a la campaña iniciada o sostenida por determinados elementos.

El problema que en primer término se muestra es un problema mundial; la sobrecarga de profesionales que tanto preocupa a gobiernos, estadistas, sociólogos y economistas. El otro, aquel con el que se quiere justificar la licitud de esta lucha económica, el del nacionalismo, lo es en realidad en algunas repúblicas americanas, en las que el predominio de ciertos núcleos étnicos—numerosos y fuertes—lo ponen en serio peligro. Por fortuna aquí no estamos en ese caso y como ya sabemos cuál es el fondo de esta batallona lucha de intereses, tanto viene a cuento lo de las historias con tales o cuales patrones, lo de la calle de la Muralla, lo del coloniaje y demás antiguallas—tan lejanas e inaplicables nos parecen—como las coplas de Calatrinos, a menos que no concedamos al propósito los bastardos que la maledicencia, siempre alerta, aguda y tantas veces intuitiva, cree ver en esta salida de tono.

J. B.

EL HURAÑO.—Drama en cuatro actos y en prosa de Dolores Salvadó de Moreno.—Habana 1927.

Si el teatro ha de ser, principalmente, la más exacta reproducción de la realidad, uno de los méritos más sobresalientes de "El Huraño" es, indudablemente, la cálida sensación de vida cotidiana que se ha sabido infundir en sus escenas. La vida pueblerina; más aun, la vida de una aldea tradicional, inculta, misoneista, que prefiere a la ciencia los sortilegios y a la medicina los conjuros, con todos sus prejuicios, sus chismografías, sus costumbres locales, a que las gentes se aferran con persistencia inaudita: he ahí el ambiente, fácil y sencillamente desarrollado, sin esfuerzos, sin recalcar mucho, en los cuatro actos de esta obra.

Así pudiera clasificarse entre las comedias sociológicas por la excelente pintura local; pero algunos tipos, perfilados con sobriedad profunda; personajes que cobran vida de seres reales, como "Salvador", como la "Señá Rita", como "Raqueta", para no citar sino aquellos que son verdaderas "fotografías morales", dánle cierto sabor psicológico, que acentúa la misma tésis originaria, al tratar de fijar, en un tipo, la resultante de los terribles combates morales a que someten los prejuicios sociales y el egoísmo de los hombres el alma pura y honrada del protagonista.

Quizás, a la hora de la representación, la rapidez del movimiento escénico, sobre todo en la época vertiginosa del "cine", obligue a simplificar un poco las escenas, a reducir los diálogos, a dar mayor énfasis a ciertas frases y parlamentos para evitar largas digresiones innecesarias... Pero no en la lectura silenciosa que hace el crítico en su gabinete donde puede apreciarse el valor teatral de una obra; hay que someterla a la prueba de las tablas y que el público, el gran juez decida.

Día llegará en que "El Huraño" pase por esas horcas caudinas; pero pienso que no serán signo de derrota, sino arcos triunfales del éxito...

S. S.

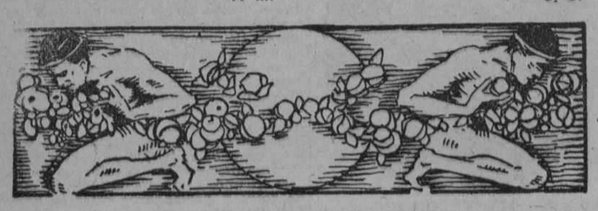

Pasajero

De Nuestra Redacción en Madrid

Ilustrado por M. Retabas

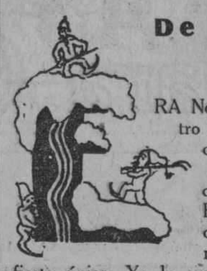

RA Nochebuena. Llevaba yo cuatro Nochebuenas consecutivas caído con calentura. ¡Qué desesperación! Desesperación desmesurada de niño. En el interior de la casa, procuraban apagar todos los signos extraordinarios de la fiesta única. Yo lo agradecía, ¿lo agradecía? No sé. Mientras entraban y salían en la alcoba, con la cucharada ahora y luego el sello y luego el enema, y luego las gotitas en el agua y luego el emplasto... bien... Pero cuando llegaba el momento de la comida de ellos, en que a la fuerza tenía que pasar solo unos cuartos de hora, en que a la fuerza tenía que oir esos tintineos atroces y melancólicos, de los platos y de los tenedores y de las sillas y de todo ese mínimo repertorio de gritos de una comida burguesa modesta... Y sobre todo ese silencio, imperdonable, seguido de ese rumor **olvidadizo**, que la mesa, va poco a poco imponiendo en los ánimos de los familiares, traicionando al enfermo, al solitario de la alcoba, ya no agradecía nada, me irritaba, llamaba, inventaba pejigueras de mí mismo, hasta que veía roto aquel islote de olvido ténue que me habían formado en unos momentos; hasta que veía a todos otra vez, asomando la cabeza por la puerta, con la servilleta en la mano, medio alarmados, medio molestos por mis pseudo quejidos. Era Nochebuena y mi calentura me acreció aquella noche. Nada de particular. Pero para mi organismo infantil una mortificación insostenible. Por la manía de la sed. Beber... Beber... El terror de mis enfermedades... Agua... Agua... Sobre todo agua espumosa con la picazón del carbónico disuelto. ¡Qué delicias y estragos mis sueños de sed. Yo he sido un loco de la sed. Y no es que tuviera, en realidad, gran sed, como explicaba el médico, sino que me la figuraba, me la exaltaba, me la inventaba. Me es muy fácil la reconstitución de aquel estado aguachinado, base de una sensación a que voy a aludir y a descubrir.

Mi alcoba estaba anexa a un patio de vecindad.

Más que patio, un patinillo. Un agujero cuadrangular, un pulmón cuadrilátero, estrechado y alto, por el que respiraban los ventanuchos de dos casas de vecinos ensambladas por las aristas de este patio.

A este pulmón comunal daban los de mi alcoba, daban los míos.

Mi alcoba estaba en el entresuelo, casi al ras del enlosado del patio. Por esta causa mi ventana no era libre sino enrejada, tamizada de barrotes.

Mi alcoba, reducida y oblonga, desembocaba toda en el vano reticulado de la reja. De modo que la cama mía resultaba frontera a este vano, recostada contra la pared interna de la estancia. De modo: que mis ojos, que mi boca, que todo mi ser se enfocaba hacia el patinillo. (Cuántos instantes de aprehensión absurda... "Me muero, y como me muero, me sacarán por el patio, así tal que estoy, los pies dirigidos a la ventana, quitarán la reja. Si, me tienen que sacar por el patio. Sí. No me verá mi madre, que cuando quiera recordarse ya me habrán escamoteado.

Mi alcoba tenía las paredes estucadas, con unos frisitos azules por arriba, junto al techo, unas líneas paralelas que en las esquinas se enlazaban geométricamente en un juego de dados. Pero cómo vivíamos ya mucho tiempo en la casa este estuco estaba desconchado abundantemente. Desde mi cama yo mismo me entretenía a veces con las uñas en arrancar escamitas del yeso barnizado, hasta encontrar la carne cruda del otro, áspera, rugosa, y no obstante, ¡sentía yo tanto estos desconchones! Pues me gustaba repasar la palma de la mano por aquella suavidad pulida, esmaltada, fresca, infinita!

Cuando estaba bueno, al ser hombres, todas las mañanas me acercaba agachadizo junto a la reja, retorciendo el cuello como una gallina, para poder así allá arriba, alcanzar una partícula de cielo... "Hace sol". "Está para llover". "Debe hacer mucho frío". Mi alcoba no veía el cielo. Mi alcoba veía solo, lo siguiente.

Un lavadero de piedra. Unos toneles vacíos sobre los que se amontonaban duelas, cajones y botes destripados. Una ventana cuyos cristales perforaba el cañón de una estufa. Una cuerda, verdadera cuerda geométrica, me servía de bisectriz al cuadrilátero del patio, resolviéndolo en dos triángulos equivalentes. Resolviéndolo no muy bien, sin sentido de las tres dimensiones einstenianamente, pues la cuerda aquella obedecía mucho a la función del tiempo. Es decir, que unas veces ocupaba un espacio más combo que otras.

Dependía también del tiempo esta combez. Ya que tendían periódicamente en ella ropa interior y trapos de cocina, trapos repugnantes, pingajosos, desmelenados, flecosos y es que aquel patio, no era el patio de nadie, sino de una sola casa: de la taberna. Era la trastienda gratuita de la taberna. La taberna de la esquina.

Repito que cuando estaba bueno yo me asomaba al patio todas las mañanas. Pero también muchas tardes. Y en las noches de verano ante ella me quedaba dormido siempre. Era una diversión de pajarito doméstico, de infancia abarrotada, enjaulada, de niñez miserable. Recorría los lingotes aquellos de la celosía como si fueran el cordaje de un arpa. Con ese transporte inspirado del chico que quisiera intervenir más allá de lo prohibido.

Las dos criadas de la taberna me dedicaban alguna atención de vez en cuando. No era yo un pequeño revoltoso, y no les hacía esa gracia atrevida de los niños sanos.

En cambio ellas para mí eran un espectáculo absorbente. Sus cantares mientras sacudían la ropa lavada, mientras la jabonaban, sus conversaciones con las otras criadas de los pisos, en tanto sacudían las alfombras, sus posturas para horcajar bien sobre la cuerda prendas aclaradas, me ocluían de vagas ansias.

Cuando caía malo, aquellas escenas me aparecían lúcidas, fuertes y me pasaba horas y horas con ellas incrustadas en la atención... Y sin estar malo... ¿En qué estarás pensando, viejo temprano...?—me decían a veces en casa, viéndome inmóvil en un sofá. Pues no estaba pensando más que en **ellas.**

Cuando ellas estaban de buen humor, con un humor y una generosidad independientes de mi personal estímulo, me regalaban alguna raja de chorizo, un pajarito frito y hasta (una vez) un trago de vino moscatel.

En las noches de verano, como dejaban abiertas todas las comunicaciones con la taberna, se oía cuanto pasaba en ella. Broncas, guitarras, manotazos de brisca, coplas de carreteros y el gramófono...

Estoy contando el reflejo atractivo que me irradiaba la taberna aquella por el patio aquel. Porque, el otro, el intolerable, lo había dejado para ahora.

La lluvia derivaba los charcos que iban haciendo hacia un sumidero central del patinillo. Pero nunca tan limpiamente que no quedase como una cloaca aguanoso y purulento. Las canalejas de los tejados vertían también en este sumidero. Una de ellas daba casi en el quicio de mi ventana, salpicando hasta el interior de la alcoba. Yo jugaba muchas veces con aquel chorruelo barrizoso, llenando y vaciando la jabonera del lavabo, y enchufándole cucuruchos de papel. La lluvia era una catástrofe para el patinillo. Todos los desperdicios de la casa de comidas se volvían locos a oler mal. Acudían gatos yo creo que de toda la calle... El olor, el olor...

(Vamos llegando a la cosa, vamos llegando).

Y el olor de las fritadas y de los condumios el humazo que se me entraba en la alcoba, el humazo denso del aceite más ácido y carrasposo... El olor... El olor...

Aquella noche de calentura, tuve aquella impresión distintamente. Se me ha quedado indeleble. La recuerdo a voluntad completa todavía. Mi estómago, mi lengua, mi vientre no eran mi vientre, no eran mi lengua y mi estómago, sino el patio aquel lleno de cascajos fermentados, de mondas, de duelas húmedas, de barrillo reboso, de espesor de aceite... Todo el patio de la taberna, sucio, pestífero, salobre, brumoso, sin sol, aguachado, destarazado, saburroso, repulsivo, lo tenía yo dentro, era mi mismo interior gástrico...

Pasé toda la noche devolviendo. Llamaron al médico asustadísimos. Me dieron sorbos de sifón helado, unas gotas aciduladas, píldoritas de opio... Nada. Mi estómago era una erupción. Un dispositivo automático, de una exactitud demoledora. La imagen íntegra del patio (con toda su estímulo asqueroso) aparecía un segundo en mi imaginación... puaf! como un resorte, en el acto, mi estómago se distendía, se empinaba, se descarga, deshaciéndose, arrojando el patio.

Y así, casi sin parar... **Imagen de patio: expulsión de patio.**

Solo, a la mañana, sentí como un prenuncio aliviador, delicioso, de que ya no tenía patio... de que me lo había limpiado... Un sueño enorme me cogió, me tumbó, horas y horas... Desperté un momento a la tarde... Luego seguí durmiendo.

A la mañana siguiente abrí los ojos con la alegría del hambre, del apetito... Me dieron caldo, me dieron jerez... Me levantaron... Estaba limpio de fiel-se... Hacía un sol delicado y claro, en un cielo puro, de diciembre, de meseta.

Abrieron la alcoba un poco para airearla. Y entró una atmósfera helada y transparente, como de agua de manantial. Y al poco, un tufillo inconfundible y de conocimiento, tufillo sabroso, bruñido, aljofifado...

Por entre los barrotes contemplé la partícula límpida de sol y cielo del tejado. Y sentí la estupenda agilidad de la euforia; el equilibrio incomparable de haber yo limpiado dentro y fuera de mi aquel patio, que me trascendía ahora deliciosamente en el gastrointestino, con matiz de verdura sobriamente cocida.

Ernesto Giménez Caballero

El Libro de Hoy

HISTORIA DE CARDENAS

de

H. PORTELL VILA

(Rectificaciones a una Crítica de Juan Beltran)

Malo es, decía Juan Beltrán con el adagio popular en su crítica a mi "Historia de Cárdenas", publicada en el DIARIO el 8 del actual, tener historia, pero todavía es peor tenerla escasa y equivocada. Y lo decía el notable historiógrafo hispano-cubano con la mejor intención, pero contribuyendo con su crítica a crear y mantener el mismo estado de precario y erróneo en el estudio del pasado, que pretendía hallar con su censura amable y lamentablemente mal orientada.

El señor Beltrán dedica no pocos elogios a mi modesto libro y no escatima tampoco las alabanzas al autor por su trabajo,—lo que mucho es de agradecer—y al propio tiempo hace algunas objeciones, fundadas o no, a varios datos de importancia secundaria, para después disparar una andanada inofensiva por su falta absoluta de fundamento y justificación, contra la parte fundamental de la obra, la que trata de la expedición de Narciso López a Cárdenas en 1850 que, real y positivamente, como reconoce el doctor Fernando Ortiz, en la carta prólogo con que me favoreció, "ilumina con imprevistos resplandores hechos hasta ahora muy obscurecidos", pues contribuye a destruir la leyenda de aquel infortunado venezolano que quiso, y lo consiguió, enmendar su yerro enorme de haber hecho armas contra su patria, luchando y muriendo por la independencia de un pueblo esclavizado. Y si concedo importancia muy relativa a que el conde de Lagunillas fuera el mayor de los hijos de don Francisco de Zequeira, o el menor, no puedo estimar de igual manera el que, el señor Beltrán prescinda de considerar la verdad de los hechos en relación con la primera expedición de López y tenga con ello oportunidad de dedicar cuatro largos párrafos, vacíos y faltos de la necesaria justificación al efecto, para hablar de que se revisten de ropajes ostentosos e inadecuados las acciones... Pero procedamos con método al utilizar esta "legítima defensa", y comencemos por el principio.

El señor Beltrán se duele de que varios tópicos vulgares obscurecen la exposición de la primera época colonial y a renglón seguido trata de probar que Cristóbal de Sotolongo fué a la conquista de los indios macuriges para que se bautizaran y vivieran en paz. La afirmación es peregrina, pues los testimonios que aporta corresponden a hombres de aquellos que justificaron todas las arbitrariedades de los primeros tiempos de la colonización, de la misma laya que los que obstaculizaron aquí y en la Corte la protección del P. Bartolomé de las Casas a lo sindigenas y le vituperaron y desacreditaron; es decir, a vecinos de la Isla que, como ya se quejaba el Emperador Carlos V en una real cédula fechada a 15 de Diciembre de 1521, tenían verdadero empeño en que no llegaran a él las noticias de los desafueros y atropellos que cometían los conquistadores e impedían a los descontentos y quejosos elevar sus protestas, haciéndoles objeto de toda clase de coacciones. Y por si el señor Beltrán tiene alguna duda de estos extremos, me complazco en informarle que en el archivo de la Academia de la Historia se guarda copia de esta cédula a que me refiero y que es una copia hecha escrupulosamente en el mismo Archivo de Indias de Sevilla y pertenece a la colección que para la propia Academia obtiene en España el doctor Chacón y Calvo. Yo siento disentir del señor Beltrán en cuanto a los propósitos "evangelizadores" de Cristóbal de Sotolongo, y que me perdonen los manes de Manrique, Pérez de Borroto. Abalos y demás testigos que cita. El ingeniero Juan Antonio Cosculluela, citando a Bachiller y Morales y a Ramos Duarte en su notable obra "Cuatro años en la Ciénaga de Zapata", afirma que los macorixes se mantuvieron libres hasta fines del siglo XVII, guerreando al mando del cacique Yotalog ocontra Cristóbal de Sotolongo, que los so juzgó. Es un voto de calidad a favor de mi tesis, ya que de su libro entresaco estas frases muy elocuentes acerca del **bautizo... de sangre** de los macurijes. "Las cuevas de la Península de Zapata fueron refugio de aquellos prófugos que huían para salvar su vida..."; "...documento relacionado con la expulsión de los macorixes y con la guerra sangrienta que con ellos sostuvieron los castellanos..."; "... la cruel persecución de Cristóbal de Sotolongo, en pleno siglo XVII..."; y "...las hazañas del sanguinario Cristóbal de Sotolongo a quien perteneció luego, en 1724 (la hacienda de Zapata y de donde posiblemeente salió a efectuar la gran carnicería que llevó a efecto entre los infelices indios macorixes, en sus pueblos, cerca del actual asiento del hato Macurijes". No es hacer historia, señor Beltrán, el pretender tapar el sol con un dedo y justificar con un equivocado nacionalismo lo injustificable; España, teniendo al P. de las Casas, quita de sobre sí el recuerdo de las tropelías de Narváez y sus secuaces e imitadores, entre los cuales se contaba seguramente nuestro Sotolongo, un producto de su época, por otra parte, pues como seguramente el señor Beltrán conoce por su dedicación a la crítica histórica, la tendencia moderna y verdaderamente científica para la consideración de los hechos pasados está en situarnos en la propia época en que ocurrieron, atendiendo a la cultura, a la mentalidad y al sentido moral predominante en aquellos tiempos. Con ese criterio se han llegado a explicar y estudiar serenamente sucesos espantosos y trágicos de la Humanidad, y con ese criterio Sabatini ha podido disculpar a personajes hasta ahora tenidos por monstruos.

En cuanto al primero de los Sotolongo que vino a Cuba me atengo a lo que el historiador Pezulea afirma en la página 562, IV, de su "Diccionario...", cuando dice: "También es verídico que su hijo Juan Bautista casó con Ana de Lamadrid, y que Andrés, hijo de ambos, casado a su vez con Isabel de Rojas, tuvo entre otros hijos a Diego y a Cristóbal, que a mediados del siglo XVI se trasladaron a las Indias, pasando a establecerse en La Habana el primero de los dos".

Otro reparo del señor Beltrán es la parquedad de las citas. Trescientas tres referencias tiene mi libro, pero a él le parecen pocas. Esta objeción es a propósito de Pepe Antonio, porque de este héroe hay absoluta carencia de noticias, deficiencia en la que, créame el señor Beltrán, no tengo culpa alguna, pues yo no me he dedicado como él al estudio del pasado de Guanabacoa y en el de Cárdenas la importancia de José Antonio Gómez es muy secundaria. En obsequio suyo puedo informarle que según don Carlos Hellberg, en la escritura por la cual, el 14 de enero de 1726, Pepe Antonio adquirió de don Pedro Hernández de Ugalde el sitio de San Juan de las Ciegas y Cárdenas, y cuya copia posee la familia Sáez, residente en Cárdenas, consta que el comprador lo era el "capitán del Ejército don José Antonio Gómez". Si en 1727, según admite el señor Beltrán, era oficial de milicias, no veo el obstáculo para que el año anterior también lo fuera. El señor Beltrán parece dudar de que Pepe Antonio hubiera estado encargado de inspeccionar las salinas de punta Hicacos; el dato puede encontrarlo en el "Diccionario Biográfico" de Calcagno y en la "Historia estadística de Cárdenas", inédita, de don Carlos Hellberg, que se conserva en el Museo de Cárdenas y cuya copia tengo a la disposición del señor Beltrán. Estos son los informes que puedo dar respecto a Pepe Antonio, y ahora que estamos a tiempo, me apresuro a declarar que aunque en mi libro hablo de Cristóbal Colón, no puedo aclarar si efectivamente nació en Génova, y que no me creo en el deber de hacerlo.

Respecto a don Diego de Sotolongo y la cesión del sitio de Siguaguas, el dato puede hallarlo en la página 72 del "Prontuario de Mercedes" de D. Rodrigo de Bernardo y Estrada.

Y llegamos, por fin, a la originalísima crítica que hace el señor Beltrán de la parte de mi libro que dedico a Narciso López y sus expediciones, y de la que dice, sin un sólo argumento en apoyo de su declaración, que "olvido el espíritu amplio y elevado que debe presidir la labor del investigador en sus indagaciones históricas". Sesenta y una referencias a documentos del Archivo Nacional, a periódicos españoles y cubanos de la época, a declaraciones de los protagonistas de esos sucesos, a funcionarios oficiales españoles y a los amigos y confidentes de López, no significan nada para el señor Beltrán. Hasta resulta cómica la declaración del señor Beltrán si atendemos a que autoridad tan justamente reputada de veraz, imparcial y capacitada como el doctor Fernando Ortiz, ha dicho refiriéndose precisamente a esta parte del libro, que en ella "se apreciarán los puntos de una verdadera investigación histórica", pues "ese capítulo es una monografía muy valiosa para la historia nacional". Por primera vez, señor Beltrán, por primera vez, se destruye la leyenda de Cárdenas como pueblo hostil a Narciso López, probando de un modo concluyente que la Perla del Norte simpatizó con los ideales libertadores y no anexionistas, que personalmente representaba López, hasta el punto de que un vecino de Cárdenas sufrió la pena capital por esa causa otros muchos guardaron prisión o fueron víctimas de multas y confiscaciones, y veinticinco soldados del Regimiento de León y siete esclavos se incorporaron al contingente de aquella primera expedición que hizo ondear sobre tierra cubana, victoriosa por primera vez la bandera de la estrella solitaria, el glorioso pabellón de la Patria cubana. ¡Y con todos sos detalles, perfectamente justificados y que contradicen y destruyen lo aceptado hasta ahora por todos los historiadores, es que habla el señor Beltrán de nociones superficiales, generalizaciones fáciles, hechos incoherentes y un cúmulo enorme de frases "traídas por los cabellos" y que no tienen la menor conexión con Narciso López y los suyos!

En el cuarto de los cuatro extensos párrafos en que divaga sin destruir uno solo de mis argumentos ni demostrar la falsedad de una sola de mis afirmaciones, que son hechos indubitados, dice que "la actitud de Cárdenas ha de estudiarse no en cuanto al intento de Narciso López —que era el crimen; el extravío después, la ingratitud más tarde—sino en cuanto al estado social existente, que era el bien a cuyo advenimiento todos habían contribuído y que todos creían tener el deber de defender".

Por lo visto, él ignora que Narciso López, antes de comprometerse en la abortada conspiración de la Mina de la Rosa Cubana, despachó un oficial al conde de Alcoy con la dimisión de los grados, empleos, condecoraciones y honores que el Gobierno Español le había otorgado por su denuedo. También desconoce que López tenía fe en los cubanos y en los destinos de Cuba que el propio Luz Caballero, y que para él sus auxiliares norteamericanos no constituían más que el medio imprescindible para obtener la independencia de Cuba. Decir que Narciso López con su intento significaba el crimen, es casi afirmar lo mismo de la epopeya gloriosa que Céspedes inició en Yara y de la lucha decisiva que Martí, Gómez y Maceo iniciaron después de la conferencia de la Mejorana. Y en cuanto a lo del bien a cuyo advenimiento habían contribuído todos y que todos creían tener el deber de defender, es sorprendente, porque ese bien estaba constituído por las proscripciones odiosas de Tacón y las sangrientas represiones de O'Donnell y el deber de defenderlo queda patentemente demostrado con las conspiraciones del Aguila Negra, los Soles y Rayos de Bolívar, la de Agüero Sánchez, la de la Mina de la Rosa Cubana, Joaquín de Agüero, Isidoro Armeteros y tantos otros.

Trabajo actualmente en la preparación de una obra acerca de Narciso López y sus empresas libertadoras. Para entonces, con más espacio y tiempo, emplazo al señor Beltrán para probarle que, según frase suya, penetrando en el pasado por el estudio y la experiencia de la vida, así es como pueden los acontecimientos pretéritos mostrar su verdadera significación, y no con críticas garrulas.

La Habana, abril de 1928.

El Próximo Festival Mozart en París

Especial Para Diario de la Marina

La olimpiada de Amsterdam, torneo de la fuerza y la destreza física, irá precedida este año, en París, durante los meses de Mayo y Junio por otra solemnidad internacional a la que bien pudiera aplicarse el título de "olimpiada del teatro y de la música", puesto que se trata de una serie de representaciones teatrales en las que tomarán parte artistas eminentes de diversos países. La atracción principal de esta olimpiada del arte, será, a no dudarlo, el festival mozartiano dirigido por el célebre maestro Bruno Walter, primer director de orquesta del Teatro Municipal de Opera de Berlín. Sobre el festival mozartiano que se prepara en la capital de Francia, el distinguido musicógrafo y compositor Max Marschalk, crítico distinguidísimo y conocedor como pocos del arte de Bruno Walter, ha escrito y puesto a nuestra disposición el artículo siguiente:

EL festival mozartiano que se celebrará en París desde el 25 de Mayo hasta el 21 de Junio próximos constituirá un verdadero acontecimiento social, artístico y, también, en cierto modo, político. La importancia político-social que se atribuye a dichas representaciones queda puesta ya de manifiesto por el solo hecho de que van a tener lugar bajo el patronato del Presidente de la República Francesa. En el comité de fiestas figuran, asimismo, altas personalidades oficiales del mundo parisién y miembros del cuerpo diplomático acreditado en la capital de Francia.

Desde todos los puntos de vista tendrán las representaciones de óperas de Mozart que en París se preparan un acusado carácter internacional. De las cinco obras del maestro que han de ponerse en escena—de cada una de ellas se darán tres representaciones—dos serán cantadas en italiano: "Don Giovanni" y "Cosi fan tutte". En lengua alemana se cantará "La Flauta Encantada" y, finalmente, "Las Bodas de Fígaro" y "El Rapto en el Serrallo", serán cantadas en francés. Artistas vieneses, como el profesor Strand, de cuyos talentos pletóricos cuenta Bruno Walter maravillas, y Steinhoff, así como el escenógrafo francés Dresart, se encargan de ejecutar el decorado. La dirección escénica correrá a cargo de Max Reinhardt y del gran director francés Firmin Gemier.

Entre los cantantes que prestarán su concurso al festival se encuentran asimismo artistas franceses, alemanes, italianos, anglosajones y escandinavos. Está ya asegurada, por ejemplo, la participación de las tiples francesas Ritter-Ciampi y d'Estange y del tenor Rene Maison, del célebre barítono de la Scala de Milán, Mario Stabile, del inglés George Meader, del escandinavo Ivar Andressen, de la tiple ligera austriaca María Gerhart y de los cantantes alemanes Lotte Schoene, Alexander Kipnis y Ludwig Hofmann.

De ejecutar las partes corales en las tres lenguas, francés, italiano y alemán, se encargará un coro ruso constituído en París. La orquesta, la célebre orquesta del Conservatorio Parisién, es puramente francesa y será esta la primera vez que toque bajo la batuta de un director extranjero. Las representaciones del gran festival tendrán lugar en el "Theatre des Champs Elysées".

Nadie más indicado que Bruno Walter para ponerse al frente de esa cohorte de artistas internacionales y conducirla al triunfo, dejando a la vez en el espíritu de los auditores una estela de imperecederas emociones. La música mozartiana es su elemento y al interpretarla Bruno Walter sabe dar de sí lo mejor de su genio.

Al salir de Viena, pasó Bruno Walter a ocupar el cargo de primer director de orquesta de la Opera de Munich y, más tarde, asumió las mismas funciones en el Teatro Municipal de Opera de Berlín. Tanto en la capital de Baviera como en la capital de Alemania, el arte y la maestría de Bruno Walter han obtenido los más resonantes triunfos. De un formidable prestigio goza asimismo Bruno Walter en el mundo musical anglosajón, conquistando en repetidas ocasiones al frente de la orquesta del Teatro Covent Garden, así como en los conciertos por él dirigidos el año último en Nueva York y Hollywood. Como director, en varias temporadas, de los ciclos wagnerianos del Teatro del Liceo de Barcelona, donde sus triunfos han sido siempre formidables, el arte de Bruno Walter ha entrado también en contacto con el mundo hispánico.

Antes de dar comienzo al festival Mozart, dirigirá Bruno Walter en París un concierto cuyo carácter internacional no puede tampoco ser más pronunciado. En el programa figuran la overtura de Benvenuto Cellini de Berlioz, en representación de la música francesa, la overtura de Oberón, de Weber, y la cuarta sinfonía de Mahler, en representación de la música alemana, y finalmente el célebre compositor ruso Stravinsky prestará a la velada la más sensacional de las atracciones interpretando personalmente su nuevo concierto para piano y orquesta.

Gracias a su internacionalismo los festivales de música que en París se preparan adquiren, como a la fuerza, una cierta tonalidad política, que en modo alguno es de lamentar, antes al contrario, cabe esperar que contribuya al fomento de esa mayor comprensión entre los pueblos que es hoy nostalgia y aspiración del mundo entero.

Max Marschalk

M.E.C.D. 2016

HUMORISMO

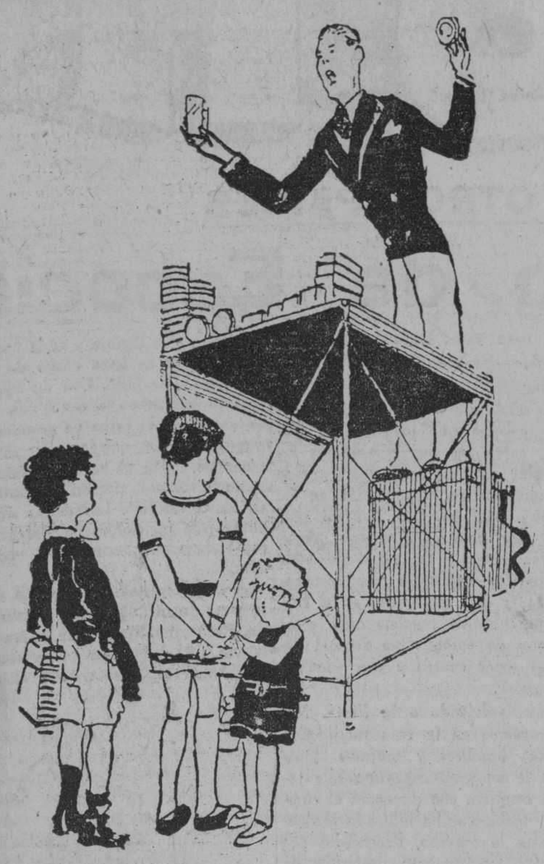

—Hablo para las personas serias que me escuchan y que saben lo que costaba este artículo antes de la guerra.—(De "Le Journal Amusant", de París).

—Acuérdese de lo que le digo: dentro de unos años será casi imposible circular.—(De **Le Journal Amusant,** de París).

—LA MAESTRA.—¿Te ha ayudado tu papá a resolver el problema?

EL PEQUEÑO.—No; lo he hecho mal yo solo.—(De **Life**, de Nueva York).

—He encontrado en su baúl de usted el imperdible de plata que había echado de menos hace tiempo.

—Me alegro mucho de que lo haya encontrado la señorita. Seguramente hubiera creído que se lo había robado alguien.—(De **Sodagsnisse Strix,** de Munich).

GREGUERIAS CRIOLLAS

DECORADO POR CARREÑO

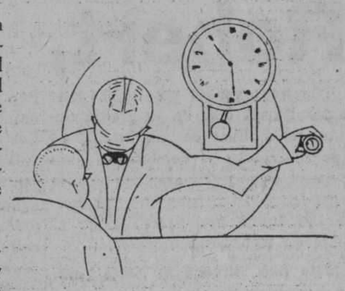

LOS relojes de pared, con sus inmensos péndulos dorados, son amigos del comprador. Mientras el relojero pondera la calidad de los pésimos cronómetros de bolsillo que vende, a sus espaldas, los péndulos hacen señas al cliente indicándole que no los compre.

☼ ☼ ☼

Los asientos de los tranvías, los sillones de mimbre y las butacas de los teatros, se enamoran perdidamente de las mujeres con mantones de Manila. Cuando aquellas se levantan, siempre tratan de retenerlas y no lográndolo, se conforman con aprisionar los flecos.

☼ ☼ ☼

Una comunidad de dominicos con sus hábitos blancos y sus capas negras, retratada en pie sobre el piso de mármol blanco del presbiterio, semeja una gran bandada de pingüinos posada en un témpano polar.

☼ ☼ ☼

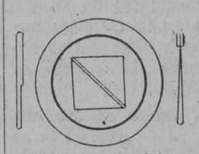

Cuando al geómetra le traen en el restaurant un sandwich cuadrado de pan de molde, cortado en dos, diagonalmente, cavila siempre sobre si un mordisco en la hipotenusa será igual a la suma de una dentellada en cada cateto.

☼ ☼ ☼

Cuando llueve y caen goteras sentimos, al escuchar el ruido del agua en el recipiente de metal, la misma impresión que si hubiera un cadáver en refrigerador, tendido en la azotea.

☼ ☼ ☼

Las ranas al croar, trituran entre sus belfos babosos al silencio nocturno, resquebrajándolo, y haciéndolo crepitar.

☼ ☼ ☼

Hay mujeres como aceitunas: de carne tersa y sabrosa y alma de cuesco. Otras, de carne blanda y rellenas...

☼ ☼ ☼

La antropofagia y el canibalismo ancestral es que reviven en nosotros cuando engullimos un filete a la inglesa, lo disimulamos con salsa Perrín, Tabasco, tomate o papas fritas.

☼ ☼ ☼

La única cooperativa universal que no ha fracasado es la de los fumadores.

☼ ☼ ☼

En los grandes incendios nocturnos la bóveda celeste se ruboriza primero y luego se dá "rougé".

☼ ☼ ☼

Un hombre a quien se le caiga una liga en público, sufre más al arrastrarla que si llevase un grillete.

☼ ☼ ☼

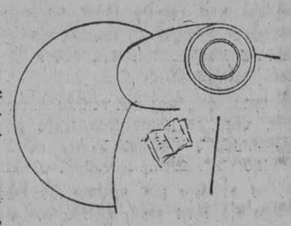

Los libros que se dejan abiertos sobre el diván parece que bostezan aburridos.

☼ ☼ ☼

Cuando entra en puerto un buque de guerra, los cañones de las fortalezas lo saludan y se divierten, jugando a las "21".

☼ ☼ ☼

Los primeros rayos del sol, al amanecer, son como pajillas de luz, por las que sorbe la noche—negro café solo espolvoreado con azúcar estelar—como desayuno.

☼ ☼ ☼

El murmullo reposado que parece sonata de armonium del mar en calma de madrugada diríase formado con el acompasado roncar de la burguesía que duerme. Esa ola que lanza su latigazo de espuma brillante sobre las rocas rompiendo el lento vaivén del mar de noche, es como la carcajada de cocotte en medio del silencio de la ciudad. Es la estática de los nictálopes en el concierto radiotelefónico de la ciudad dormida.

☼ ☼ ☼

Cuando termina la función, el escenario queda lleno de puntillas que fueron utilizadas por los tramoyistas para sujetar los laterales. Igual que cuando se desnuda una mujer, la alcoba queda llena de alfileres.

☼ ☼ ☼

Los alfabetos que usan los dibujantes modernistas nos llevan a toda prisa hacia la escritura cuneiforme.

☼ ☼ ☼

Cuando escalamos el sillón del limpiabotas, todos nos creemos en un trono, y desde lo alto, miramos a los demás como si fueran nuestros súbditos.

☼ ☼ ☼

Dan a veces ganas de preguntar a las mujeres que llevan pendientes de las orejas grandes argollas de oro, dónde dejaron el lorito real que falta en ellas.

☼ ☼ ☼

El bigote y el reloj:

Chaplin usa en sus films bigotitos de 11 y 5.

El Kaiser los usaba de 10 y 10.

Los serenos del tiempo de la Colonia los usaban de 9 y 15 o 3 menos cuarto, y

Los chinos los usaban de 8 y 20.

☼ ☼ ☼

No hay desengaño más rudo para el hombre que se cree superior que cuando da vuelta a la llave de la electricidad y ésta no responde a su "fiat lux", por estar fundido el bombillo.

☼ ☼ ☼

Hay hombres que en su conversación se asemejan a las cintas de las máquinas de escribir: cuando se les agota el tema fúnebre, negro, no tienen otro remedio sino usar el trágico, rojo.

☼ ☼ ☼

Algunas mujeres de turgencias tentadoras son como el jamón planchado:—Dan ganas de pedirles, como aperitivo, una lasquita!

☼ ☼ ☼

El día que no hay periódicos es el día que hay personas mejor enteradas de todo. Cada cual inventa su versión de las cosas, y no hay quien se las desmienta.

☼ ☼ ☼

Ante una vitrina llena de rosados ajustadores se experimenta la misma desilusión que ante la tramoya de un espectáculo de prestidigitación.

☼ ☼ ☼

Entre las ventajas de la melena femenina se encuentra la nueva y eficacísima excusa: "Me fuí a pelar!" que ha sustituído con éxito al dentista, a la modista, y a la amiga enferma.

☼ ☼ ☼

Los anuncios lumínicos son los mudos pregones nocturnos.

☼ ☼ ☼

Las mujeres gruesas compran fajas elásticas para hacerse la ilusión de que así reducen sus carnes, y lo que hacen es ensanchar la goma.

☼ ☼ ☼

Una mujer que va de tiendas y no obtiene gratis, por lo menos un tigurín de anuncio, cree que ha perdido la tarde.

☼ ☼ ☼

Hay niños que tienen un encanto especial en coleccionar esos libritos anunciadores que reparten los farmacéuticos, en los cuales se ponderan las ventajas de las píldoras estomacales o los jarabes capaces de curar cualquier enfermedad. Es una nadería. Pero en el alma de esos niños se esconde un bibliotecario.

☼ ☼ ☼

Una de las ventajas del cine y de la prensa gráfica es que nos han enseñado a clasificar a las personas por su fisonomía. Este señor, decimos, tiene cara de "villano" de película. Aquella joven parece una "ingénua" cinematográfica. Esotra dama tiene tipo de "vampiresa".

☼ ☼ ☼

Hemos progresado tanto, que ya podemos fácilmente describir a un desconocido diciendo: "Alto, de pelo negro, con cara de "el herido de ayer", o "el suicida de anoche", o "el timador detenido esta mañana". Y a veces contemplando los retratos de ciertas parejas de recién casados, ya nos parece verlas retratadas de nuevo en los periódicos como "los padres de la criatura premiada en el concurso de maternidad", o "los divorciados de esta tarde".

☼ ☼ ☼

El cine también nos ha enseñado a ser discretos. Acostumbrados a que se enciendan las luces cuando los protagonistas se besan, en cuanto hay un acercamiento oscular en la pantalla nos ponemos en pie para marcharnos.

Y es también por eso que, en ocasiones, nos tenemos que levantar antes de que termine la película. El cine nos ha enseñado. Y en la fila delantera sospechamos la inminencia de un ósculo.

☼ ☼ ☼

Cuando una familia se muda a un barrio nuevo, las vecinas convocan en seguida al jurado y eficientemente trabajan en el sumario. Averiguan las generales, los móviles de la mudada, el protagonista del suceso, los antecedentes penales, y en seguida dictan el fallo.

Si la nueva familia se mantiene apartada, el sumario se sobresee. Pero el jurado declara en rebeldía a los nuevos vecinos.

El auxiliar más valioso de este jurado del barrio, es el bodeguero, que en este caso funge de juez instructor.

☼ ☼ ☼

Un caso de intoxicación: Ella pidió al camarero: "Revoltillo a la alemana, hígado a la italiana, y un panecillo de Viena". El ordenó: "una tortilla a la francesa, un beefsteak a la inglesa y una "charlota rusa".

El médico de guardia, algo internacionalista, diagnosticó: "Choque de la triple alianza con la triple entente". Y para regularizar las funciones intestinales del matrimonio recetó: "Bacilos búlgaros".

☼ ☼ ☼

El "Ten Cents" llenó tres vidrieras de ligas rojas para señoras, a veinte centavos el par. Un buen anuncio. Tanto que ahora por toda la ciudad, con el nuevo atractivo de las piernas femeninas, siguen anunciando las rojas ligas de su establecimiento.

☼ ☼ ☼

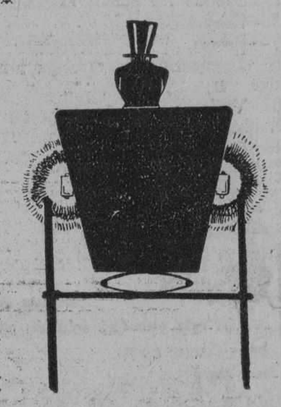

Un coche para nuestro bautizo, otro para nuestra boda, el último para nuestro entierro. El cochero es el personaje simbólico que aparece en todas nuestras grandes fechas, de alegría o de dolor.

Son los eternos chaperones de nuestro paso por la vida. Hoy nos llevan a nosotros. Quizás si mañana lleven a los que nos van a enterrar!

☼ ☼ ☼

De niños, él era muy escandaloso y estudió varios oficios pero en ninguno descolló. Ella ganó un premio de homicultura y salió retratada desnuda en los periódicos. Sus padres no sabían qué habían de ser en la vida.

Pero surgió la música jazz y él gana mucho dinero tocando el drum. Y ella se exhibe en teatros y cabarets ahora que el bataclanismo ha llegado a ser profesión. Un sencillo caso de predestinación.

☼ ☼ ☼

Le habló de amor, la sedujo y la abandonó con una criatura en las entrañas. Ella le persiguió alrededor del mundo y a los 20 años lo encontró:

—¡Ya no te quiero!—le dijo él. Y ella lo mató. Por eso; porque no la engañó otra vez.

☼ ☼ ☼

Los que no tuvieron cunas bellas, los que en el hospicio nacieron, son niños que ríen siempre inocentemente.

Parece que es por ellos, por los que lloran los otros!

☼ ☼ ☼

En un salón de baile, mientras las parejas giran, junto a las paredes veréis la línea imprecisa de las cenefas.

Son las olvidadas, las solas, las que pasaron!

Y producen el mismo efecto de las cenefas antiguas que al desconcharse una pared surgen con su pintura apagada, como recuerdo de un ayer lejano.

☼ ☼ ☼

La risa forzada de las coristas es algo cual la sonrisa de los maniquíes que uno se hace la ilusión de que va a extinguirse y es casi eterna.

☼ ☼ ☼

La risa de los tontos es como esos aplausos a destiempo de los ignorantes antes de que termine el acto, que merecen el sisear de los cultos. Siseo tan tonto como el aplauso mismo.

☼ ☼ ☼

ACCIDENTE DE AVIACION.—LA CANEA, Creta, (Por Radio).—Al tratar de establecer un record de altura con su aeroplano, el conocido sportsman, M. Icaro hijo del no menos famoso "as" de la aviación M. Dédalo, sufrió un accidente, incendiándosele el avión.

Una víctima más de la aviación.

☼ ☼ ☼

Todos vuelven la cabeza a su paso. En el torbellino febril de las cinco de la tarde, en la calle aristocrática, su presencia causa sensación. Sonrisas. Burlas. Miradas. Comentarios. Envidia.

Y ella, orgullosa, exhibe el anacronismo de sus luengas trenzas brunas.

☼ ☼ ☼

En la alta noche, en la calle sola, unos perros llenos de júbilo lamen sobre la acera el contenido de un gran cartucho de mantecado.

Sobre la acera, un balcón. Tras sus persianas, el silencio de una pareja que, bajo el mismo techo, en un mismo tálamo, se odia un instante de todo corazón.

☼ ☼ ☼

Coronas de biscuit! También se mustian y su armazón de alambre se enmohece!

Cuando una tumba tiene sobre su lápida muchas coronas secas, estas ocultan el epitafio. ¿Para qué?

Fué sin duda un acaudalado que dejó fortuna suficiente para esa ofrenda, y con ella, recibió su dividendo de recuerdo, en esas flores mustias, en esos aros mohosos y torcidos, en esa hojarasca.

☼ ☼ ☼

Las cruces de las tumbas olvidadas, a la luz lunar, extienden con desaliento sus brazos al cielo en demanda de piedad.

☼ ☼ ☼

El hombre que se encuentra con un amigo pesado y no puede desprenderse de él sufre igual que el jugador de dominó a quien le toca el "doble nueve".

☼ ☼ ☼

El gran mérito de Cervantes en el Quijote fué su división de la humanidad en fijosdalgos y malandrines. Su obra es eterna por eso: porque las dos facciones existirán eternamente.

FELIX SOLONI

—Y teniendo su hija una voz tan deliciosa, ¿cómo no se le ha ocurrido dedicarse al cine?—(De **Le Quotidien,** de París).

EL PADRINO DEL NENE

—¡Por Dios, don Manuel! Vaya nombre estrambótico que le ha buscado al chico... ¿Está usted seguro de que es nombre de pila?

—¡Segurísimo! ¡Tomado de un catálogo de electricidad!

(Del **A B C,** de Madrid)

ALMA SOLITARIA

—En vez de emborracharte, podrías pasear, ir a los cines.

—Hay mucha gente.

—Pues bebe agua.

—También hay... ¡He visto una gota con el microscopio!—(Del **A B C,** de Madrid).

LA PATRONA.—Entonces, quedamos en que necesita usted **la** habitación sólo hasta el sábado.

EL ANARQUISTA.—Nada más. El domingo ya habré volado la ciudad.—(De **The Humorist,** de Londres).

M.E.C.D. 2016

Recreación

NOTAS EDITORIALES

El Deseo de Volar

Todos los periódicos están llenos de noticias relativas a la aviación, y los muchachos las leen con tanto gusto, quizás con más gusto, que las personas mayores. Muchos de los hombres que se preocupan por la rapidez, la duración y la estabilidad de los vuelos lo hacen por motivos enteramente extraños para los niños. Los estadistas y los militares piensan en guerras, en ataques y defensas, en lanzar bombas, defender ciudades o hundiir acorazados. Otros hombres prácticos cavilan en el transporte rápido de viajeros, de mercancías o de correspondencia. Los que tienen vocaación de héroes, sueñan con la fama y la inmortalidad, los triunfos de Lindbergh o de Chamberlain o de Franco.

Tratándose de los muchachos la cosa es algo diferente. Muchos se encantan con los aeroplanos solamente porque son aparatos ligeros, porque su hélice gira rápidamente, porque se deslizan como flechas por el espacio y llegan hasta las nubes, y las pasan, y se pierden más allá, lejos, muy lejos, en el infinito azul. A todos los muchachos les gusta el movimiento, sobre todo si es rápido y en forma de lanzamiento. El hada que se desliza suave y ligerísimamente sobre las aguas, el gato con botas mágicas que se traslada a cientos de leguas en un momento, hasta la modesta canal del parque de juego por la cual se dejan resbalar alegremente, experimentando impresiones muy agradables, han sido siempre el encanto de los niños. ¿Por qué será esto? ¿Quién podrá decirlo con certeza?

Tal vez venga un médico muy sabio o un higienista muy experimentado a contarnos que a los niños les conviene el ejercicio para crecer, y que la Naturaleza—antes se decía la Providencia, con más profundidad y poesía—les ha dotado de esa inclinación al movimiento vivo y rápido, para que se desarrollen sanos y fuertes. Quizás sea verdad, pero la mayoría de los muchachos no lo creerán ni yo tampoco. A los muchachos les gusta correr, saltar, deslizarse sobre los pisos—gastando las suelas de los zapatos y desesperando a sus mamás—porque tienen mucha viveza de imaginación, y porque, como los pajaritos, tienen la sangre roja y caliente. El muchacho quieto y triste es un muchacho enfermo de sus órganos corporales o de su imaginación.

Y si al muchacho le gusta el movimiento de todas las formas de locomoción, la que más le agrada es el vuelo. Volar como las aves, ¿qué bueno, verdad? Y volar no para tirar bombas ni hundir barcos, ni para cargar mercancías, ni llevar cartas, sino para ir más rápido que las águilas y las nubes, y ver los campos y el mar, y las casas pequeñitas, allá abajo, y perderse en el espacio, e ir arriba, más arriba, siempre, hasta donde se pueda!

Bennet voló, enfermo, hasta un lugar lleno de nieve para auxiliar a unos compañeros alemanes que habían cruzado el mar, y Lindbergh voló a su vez horas y horas sin otro pensamiento que salvar a Bennet. ¡Qué hazañas más hermosas y más nobles, ¿verdad? Estas son las que les gustan a los muchachos de corazón más intrépido y generoso. Es que parece que los aviadores, cruzando siempre el aire por allá arriba, acaban por acercarse un poco más al Cielo y a Dios. Son niños grandes, a quienes les gusta volar, nada más que por el placer de volar. En su pensamiento no hay un muchacho que no sea aviador, y que no se vea, aunque sienta un poco de miedo, manejando el timón entre las nubes. Ya la bicicleta y hasta el automóvil han perdido su prestigio. Andan siempre por el suelo, casi a rastras, como la tortuga o el cangrejo, y a los muchachos lo que les encanta es volar, volar aunque sea por dentro, con las alas de la imaginación, como decía un cubano que amó mucho a los niños, que escribió libros preciosos para ellos y que se llamó Don Esteban Borrero Echevarría.

Ejercicio de Imaginación

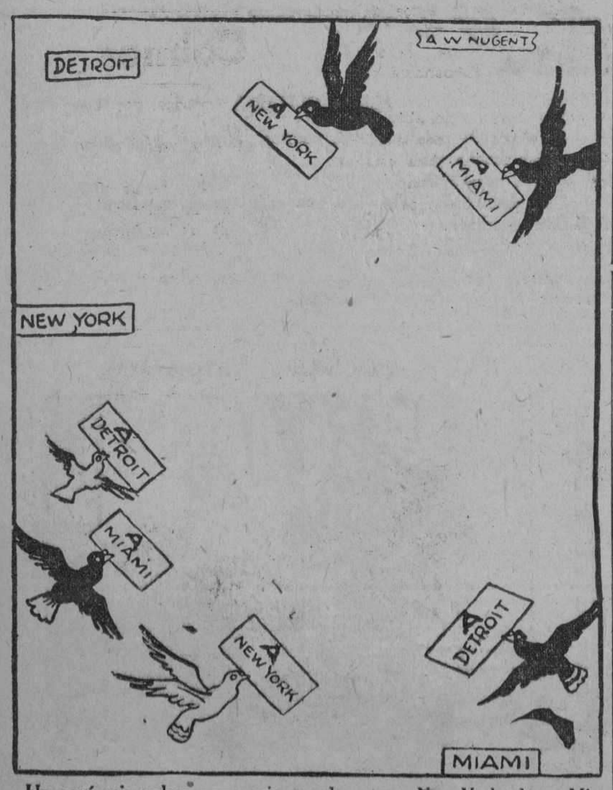

He aquí seis palomas mensajeras, dos van a New York, dos a Miami y dos a Detroit. ¿Podrán ustedes tirar líneas de cada paloma a su destinación sin que éstas se crucen entre sí ni se salgan del grabado?

La solución en el próximo número.

Crucigrama Remitido por Victor Méndez

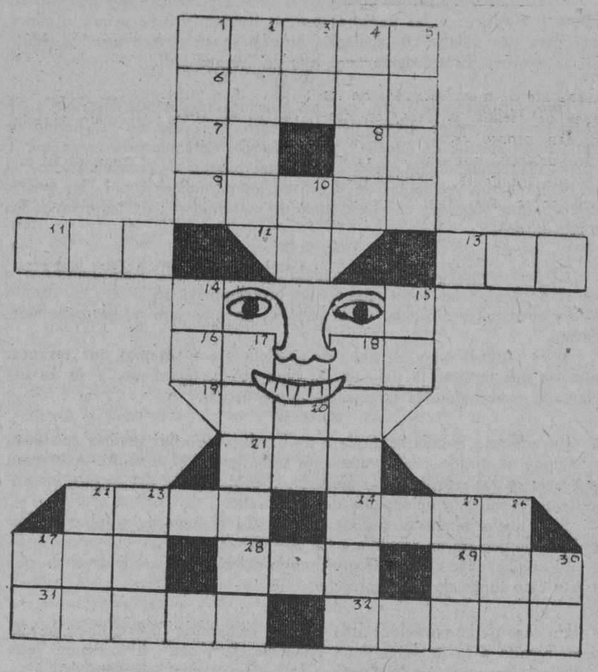

Horizontal

1.—No es perder.
6.—Afición.
7.—Artículo neutro.
8.—Antes Meridiano.
9.—Miembro de los peces.
11.—Uno de los puntos cardinales.
12.—Constelación.
13.—Patada.
16.—Terminación de verbo-en infinitivo
18.—Musical.
19.—Isla del mar Egeo.
21.—Repetición.
22.—Gema.
24.—Arbol.
27.—54 en números romanos.
28.—Donar.
29.—Uno de los cinco sentidos.
31.—Muy pequeña.
32.—Molusco.

Vertical

1.—Vestido rico y lucido.
2.—Dios griego y romano de la poesía.
3.—Noreste (abr.)
4.—Piedra preciosa.
5.—Capital de Italia.
10.—No es éste ni aquél.
14.—Parte de un año.
15.—Cabeza de ganado.
17.—Monasterio donde estuvo Colón.
18.—Cara.
20.—Musical.
22.—Río de Alemania.
23.—Fruta.
25.—Sobrino de Abraham cuya mujer fué convertida en estatua de sal.
26.—Igual al 29 horizontal.
27.—Pronombre.
30.—Dios egipcio del sol.

(La solución en el próximo número).

SOLUCIONES DEL DOMINGO ANTERIOR

SOLUCION DEL CRUCIGRAMA NUMERO 26

HORIZONTAL

1.—Pala.
5.—Tasajo.
7.—Maiz.
9.—Inca.
12.—P. M.
13.—El.
15.—Ca.
17.—Ceiba.
20.—Aceras.
24.—Enorme.
26.—Enana.
27.—Le.
28.—Ve.
30.—A. B.
32.—Pasa.
34.—Atún.
37.—Leal.
39.—Sopa.
40.—Arca.
41.—Lid.
42.—C. C. I.
43.—M. D. L. I.
44.—Rada.
46.—Loar.
47.—Eros.

VERTICAL

1.—Paz.
2.—As.
3.—La.
4.—Ají.
5.—Timbre.
6.—Onceno.
8.—Apio.
10.—Cara.
11.—Acelgas.
14.—La.
16.—Isabela.
18.—Erce.
19.—A. M.
21.—Ce.
23.—Ana.
25.—Eva.
29.—Es.
31.—Pupila.
33.—Cercar.
35.—Toldo.
36.—Nadir.
37.—Lacre.
38.—Acido.
43.—M. L.
45.—As.

SOLUCIONES DE LAS ADIVINANZAS

Núm. 1.—De agujeros.
Núm. 2.—El caballo, que además de su cabeza tiene las 32 de los clavos de las herraduras.
Núm. 3.—El clavo.

SOLUCIONES DE LAS CHARADAS

Núm. 1.—Mantecado.
Núm. 2.—Chocolate.
Núm. 3.—Pelícano.

Charadas

Charadas remitidas por Lydia Alfonso.

Número 1.

Segunda ya primera sílaba: hortaliza.
Primera y cuarta: embarcación pequeña.
Tercera y cuarta: fracción.
Todo: apellido célebre.

Número 2.

Primera y cuarta sílaba: nombre indio.
Segunda y tercera: para descansar.
Segunda y cuarta: en el mar.
Tercera y cuarta: mes del año.
Todo: Ave.

Las soluciones en el próximo número.

COSTUMBRES DE OTROS PAISES

Robert, el Niño de Escocia

Nuestro amiguito nos ha invitado a pasar unos días en su granja durante el festival de las turbas, en que se cosecha el combustible para todo el año. Entusiasmados con la perspectiva de disfrutar de una fiesta tan típica nos parece largo el viaje en tren desde Inglaterra.

Este país, situado al Norte parece en el mapa un pedazo de encaje roto, debido al gran número de bahías y lagos que interrumpen su superficie y las setecientas islas que festonean sus costas. El territorio es casi todo muy plano, con enormes llanuras estériles, donde sólo crece una yerba llamada "brezo". Esta luce preciosa en verano cuando se cubre de sus florecillas moradas, pero en el invierno ni aún esas matas pueden vivir ahí. Estas llanuras reciben el nombre de "moors" y tienen abundante cacería de aves, como las perdices y otras menores, así como grandes parques de venado.

Más al norte del país hay muchas montañas rocallosas, áridas, desprovistas también de vegetación. ahí abundan los grandes lagos que constituyen la principal belleza de Escocia. En uno de éstos, en el famoso Loch Lomond de que tanto han hablado los poetas escoceses, vive nuestro amiguito.

El lago es tan grande que parece un mar interior. Rodeado de montañas, se han levantado varios pueblos y aldeas en sus orillas. Tiene gran número de islitas pequeñitas, algunas de las cuales están cubiertas de bosques, otras son granjas y campos cultivados; en una de ellas está la propiedad del padre de Robert. Nos bajamos del tren en una estación que resulta tener un embarcadero por el fondo. Ahí está atracado un remolcador que nos llevará hasta la islita.

Robert, que nos ha venido a recibir, viste su pintoresco traje de "highlander"; con su sayita corta o "kilt" de cuadros escoceses y sus rodillas al aire por encima de las medias de lana roja. Estas sayitas eran antiguamente el distintivo de los "clanes" o grupos de familias aliadas. Todos los de un mismo partido usaban siempre igual colorido de cuadros para reconocerse en las batallas o donde quiera que se encontraran.

Nos encantamos con su casa, limpia aseada, construída con madera de pinos olorosos. Su padre y hermanos se ocupan de cuidar los rebaños, llevándoles de colina en colina para buscar el escaso pasto. Tienen caballitos diminutos y robustos de raza Shetlandm, esos ponies que nosotros apreciamos tanto y que ellos utilizan para el transporte y para todas las faenas de los campos. El ganado tiene la lana muy larga y grandes cuernos retorcidos. Los carneros que producen una lana valiosísima aprovechan lo que dejan atrás los animales mayores; más ágiles y capaces de mordisquear las yerbas pequeñas, buscan su pasto entre las grietas de las rocas. Los cerdos en este país son muy flacos y de carne desagradable. Alimentados con pescado del lago, adquieren sabor especial. Los escoceses dependen principalmente de los carneros y de las vacas para su alimentación.

En los campos cultivan trigo, avena, centeno y otros cereales Son las mujeres las encargadas de los trabajos agrícolas. Utilizan algas marinas recogidas ya secas por las playas, para abonar sus terrenos de por sí nada fértiles.

Pero hemos llegado en gran día y nos esperan para comenzar la jira. El padre de Robert ha invitado a todos los campesinos de los alrededores para que ayuden en la cosecha de "peat" o turba vegetal que usan estas gentes como combustible durante el largo invierno. No hay carbón en el país por la sencilla razón de que nunca ha habido árboles que lo pudieran formar, salvo los que sembraban los hombres mismos. La turba ha sido formada por la acumulación en los terrenos pantanosos de muchos años de yerba seca. Cada verano crecen nuevas yerbas y las capas secas de las plantas anteriores van quedando más y más enterradas en el suelo. Al cabo de muchos años estos terrenos de combustible vegetal llegan a tener cuatro y cinco metros de espesor.

Pero, volviendo a la fiesta. Nos encontramos en la casa reunidos a muchos hombres y mujeres. Después de un gran desayuno sale toda la comitiva con dirección al campo de turba que ha indicado el dueño para la cosecha. Precedidos por gaitistas (instrumento preferido de los escoceses) van retozando y cantando como si fueran niños escapados de la escuela.

Llegan a la llanura y cada uno de los hombres se hace cargo de una porción del trabajo. Con un enorme tridente empiezan a abrir una trinchera. Sacan la turba en grandes bloques cuadrados, que las mujeres van cogiendo desde el borde de la zanja cada vez más profunda y aplilando en el exterior. Las gaitas siguen entonando canciones populares que los trabajadores corean de vez en cuando.

A las doce hay un pequeño receso para tomar una copiosa merienda. Pronto emprenden de nuevo sus tareas y al anochecer se ha sacada suficiente turba para todo el año.

Vuelven entonces a la casa donde les espera un gran banquete. Este se viene preparando desde hace más de una semana. Se han matado reses, se curaron sinnúmero de quesos, se cocieron panes y pasteles de todas clases.

Todos los vecinos, una vez satisfecho el apetito que despertó en ellos el trabajo al aire libre, empujaron la mesa, las sillas y los bancos contra la pared. Los jóvenes encaramaron a los gaitistas sobre la mesa y a los acordes chillones de sus instrumentos bailaron hasta cerca de la madrugada. Por fuera llovía torrencialmente y se ensopaban los bloques de peat recién cortados.

Así termisa alegremente la cosecha. Sólo será necesario darle vueltas o los bloques durante unas semanas, para que se sequen perfectamente. Entonces los cargan en sus caballitos y los almacenan en cantidad para los meses de frío. Los escoceses celebran giras como éstas el día que se inician las pesquerías de arenque: cuando llega la época de tusar los carneros, etc.

Despidiéndonos y agradeciéndoles a nuestros amigos su hospitalidad, nos apresuramos en coger el primer remolcador que sale por la mañana, a fin de que nos deje en la estación a tiempo para coger a nuestro tren.

Un Field-Day de Fiñes Viboreños

Una de las cosas que más le gusta a los muchachos es hacer competencias de distintas clases, pues resulta muy divertido.

El pasado viernes nos reunimos varios muchachos de la Víbora y acordamos estar al día siguiente a las cuatro y media de la tarde en el patio de la casa de un amigo, para celebrar un field day o campeonato de distintas cosas.

Al otro día, y a las cuatro, estábamos todos reunidos, y nos pusimos, o mejor dicho, se pusieron a practicar, pues yo no jugaba porque era juez o árbitro.

Durante estas prácticas, esperando que pasase la media hora que faltaba, se partió la vara, que a la vez de jabalina, servía de vara para el salto alto.

En seguida fueron los muchachos con un machete a cortar varias cañas bravas en un parque que había un poco lejos.

Mientras cortaron las cañas y todo, se fué acercando la hora del comienzo, y en el momento en que volvían ya empezaban las competencias.

El juego o field day tenía seis cosas o eventos distintos, que eran: salto largo, salto alto, tiro del shot put, tiro de jabalina, triple salto y carrera de cien metros.

Esta última no valió, porque como hubo que hacerla en la calle por falta de pista, se metieron varios muchachos de por allí, que habían estado merodeando mientras se celebraba el resto del juego.

A pesar de haber varios ya mayorcitos, no dejó por eso de estar reñido todo el field day.

Si hacemos otro que tenemos pensado, también quizá pueda hablar algo sobre él.

Jorge GUERRA.

23, Abril 1928.

La Historia de un Dragón

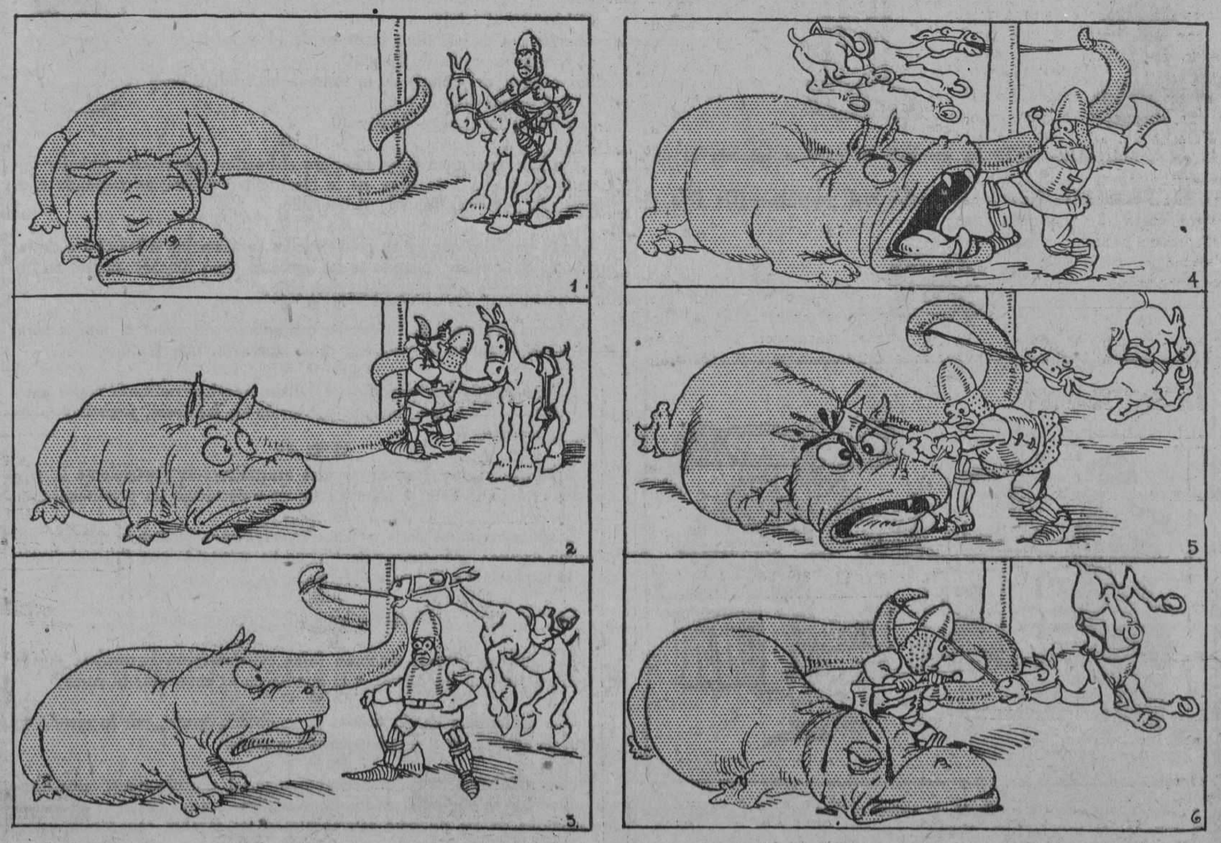

(1) "Ah!! está dormido!!"
(2) Lo amarraremos a este tronco.
(3) Así ni se escapará ni habrá peligro para el caballo.
(4) ¡Dios mío! que mata al caballo.
(5) Le romperé la cabeza.
(6) ¡¡Salvado!! (pero Mirlo no tomará parte otra vez en la captura de un dragón).

M.E.C.D. 2016

infantil

Animales Curiosos y Raros

EL PEREZOSO

El Perezoso, animal mamífero que pertenece al suborden de los biadipódidos, es uno de los animales en que más predomina la pereza, de tal manera que a veces se priva de la comida con tal de no moverse de la rama donde se encuentra instalado.

Tiene el cuerpo cubierto de pelos, como todos los mamíferos; la cabeza redonda con los ojos dirigidos hacia adelante, las orejas son muy pequeñas, lo cual hace suponer que el sentido del oido está poco desarrollado; las extremidades anteriores muy largas y terminadas en una especie de uña que sirve al animal para agarrarse a las ramas de los árboles, pues es un animal exclusivamente arborícola.

Aunque como decimos anteriormente vive en los árboles, no se crea por esto que es ágil y ligero como el mono o la ardilla, sino que sus movimientos son muy lentos y pesados, además de ser muy escasos que el nombre con que se le designa en-

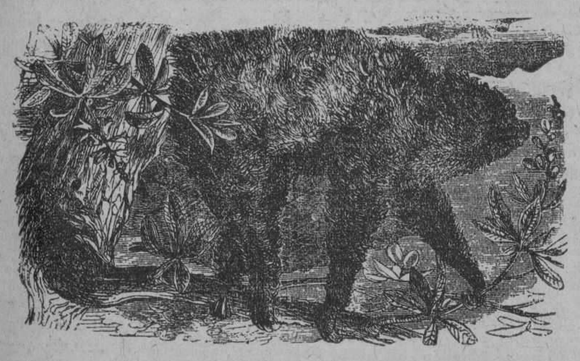

caja perfectamente a su modo de ser.

Las costumbres de este animal son muy monótonas.

Vive en los grandes bosques bajos, donde los árboles alcanzan un gran desarrollo, y mientras más tupido es el bosque, más a su gusto se encuentra.

Los perezosos viven reunidos en corto número, y se pasan la vida andando lenta y perezosamente de rama en rama o colgados por sus extremidades en la posición que se ve en el grabado. Permanecen así días y semanas enteras, hasta que el hambre aumenta demasiado y no les queda más remedio que echar a andar hasta encontrar alimento, para repetir el mismo proceso después.

Se alimentan de los frutos, retoños y tallos de los vegetales en que viven y hasta en el modo de comer se reconoce su gran pereza, pues no obstante tener el sentido del gusto bastante desarrollado, no se preocupan por la clase de comida que les va a servir de alimento. Siempre continúan en el árbol en que se han instalado hasta dejarlo completamente pelado.

Como se pasan la vida en los árboles sin bajar nunca a tierra, no saben caminar por ella y se arrastran con tanto trabajo que inspiran lástima. Al caminar lo hacen arrastrándose como la tortuga, pero trazando lentamente un círculo con las extremidades y moviendo la cabeza de un lado para otro. Como se comprenderá fácilmente, su andar es lento, tan lento, que su locomoción por los árboles es relativamente rápida, comparada con su movimieneto en tierra.

Tal vez nuestros pequeños lectores se sorprendan al saber que si este animal cae al agua puede salvarse, y sin embargo así es; pues nadan con bastante facilidad, avanzando más rápidamente que trepando.

Una de las cualidades más características de este extraño animal, es la seguridad con que pasa de una rama a otra, pues no suelta la que lo sostiene hasta estar agarrado también a la nueva rama a que va a pasar.

Los sentidos están poco desarrollados, pues a excepción del gusto los demás son muy imperfectos.

Su sensibilidad es escasa, pues no se excitan porque se les cause heridas y otras molestias. (Algunos naturalistas atribuyen esto a su gran pereza.)

Los perezosos son animales inútiles para el hombre civilizado, pues su carne no es comestible; pero sin embargo los indios y negros de Africa se alimentan de ella.

Deseamos que nuestros lectorcitos no se parezcan en nada a este animal. Creemos que ni remotamente.

HEROES DE LA FANTASIA

ULISES

Cuando nació Ulises, el más famoso de los héroes griegos, se pidió a su abuelo Antílico que le diese nombre.

—En otro tiempo—contestó el anciano,—yo fuí terror de mis enemigos de un extremo a otro de la tierra; sáquese de aquí el nombre de este niño y llámesele Ulises, es decir el temido de todos.

Siendo todavía un niño, Ulises fué herido en la rodilla por un jabalí, quedándole una cicatriz que sirvió para que su nodriza Eurulea le reconociese muchos años después, a su regreso de la guerra de Troya. Todavía era un adolescente, cuando la fama de su intrepidez y de su sagacidad hizo que fuese enviado a los mesenios para reclamarles trescientos carneros que habían robado aquéllos a los habitantes de Itaca. Acogido con grandes manifestaciones de júbilo por Orsileco, en el palacio de éste conoció a Ifito, que le entregó un arco prodigioso, arma que el griego no quiso jamás usar en los combates.

Cuando Grecia empezó a pensar en la guerra contra Troya, Ulises era rey de Itaca, y había casado con la bella Penélope, que le hizo padre de Telémaco. El amor a su esposa era en el joven monarca tan grande, que difícilmente accedió a separarse de ella para tomar parte en aquella campaña. Deseando librarse del compromiso, llegó al extremo de fingirse loco, y para hacerlo creer se iba a la orilla del mar con un arado al que uncía dos animales de diferente especie, y araba en la arena para sembrar sal. Su astucia, sin embargo, fué vencida con otra mayor, poniendo ante el arado al pequeño Telémaco, a cuya vista, Ulises levantó la reja, descubriendo así que estaba en el perfecto uso de su razón.

No encontrando ya excusa que le librase de ir al combate, el rey de Itaca se unió a los demás griegos con decisión, y llegó a ser el que más se distinguió frente a los troyanos. El fué, en efecto, quien alentó al ejército a continuar el sitio de Troya cuado estaban a punto de abandonarlo, al cabo de diez años de lucha; él, quien concibió la idea del famoso caballo de madera; él también fué uno de los que dentro de éste entraron y quien tapó la boca de algún imprudente que con su charla estuvo a dos dedos de descubrir la artimaña.

Destruída Troya, hízose Ulises a la vela en dirección de Itaca, pero una serie de aventuras inesperadas y de contrariedades sin cuento, prolongó aquel viaje extraordinariamente. La primera aventura importante ocurrió en la costa de Sicilia, donde el rey de Itaca y doce de sus compañeros entraron en la caverna del cíclope Polifemo, siendo seis de aquellos devorados por el monstruo, y los demás encerrados en un antro, de donde sólo escaparon gracias a la intrepidez y astucia de Ulises, que con una viga encendida saltó al cíclope su único ojo, después de haberlo emborrachado.

De allí pasaron los navegantes a una isla donde moraba el dios Eolo, que entregó a Ulises un odre conteniendo todos los vientos que pudieran serles contrarios; pero ya en alta mar, uno de los compañeros del héroe cometió la imprudencia de abrir el odre, y escapándose los vientos, la nave volvió a la isla de Eolo, el cual, indignado, les negó todo auxilio.

Pasaron luego los navegantes por la isla de Ea, residencia de Circe la maga, que convirtió en puercos a buen golpe de ellos, aun cuando pudieron librarse más tarde de aquel encantamiento gracias a la protección y a los consejos de Mercurio. La maga, sin embargo, supo desencadenar un viento que los arrojó hacia la isla de las Sirenas, y Ulises, para evitar el peligro de ser atraídos por los cantos seductores de tales monstruos, tapó con cera los oídos de los suyos, y se ató él mismo al palo mayor de la nave, hasta que

ésta se halló lo bastante lejos para que aquellas voces fatales se perdieran en la distancia.

Navegando luego entre Scila y Caribdis, el primero de estos monstruos devoró a seis de los compañeros de Ulises. Los restantes, habiendo desembarcado en Trinacria, cometieron el disparate de matar algunos de los bueyes de Helios, y Zeus, en castigo, tan pronto como tornaron a la mar destruyó con un rayo la nave y sus tripulantes. Sólo se salvó Ulises, sobre unas tablas, llegando en ellas a la isla Ogigia, morada de la ninfa Calipso. Esta, enamorada del náufrago, pretendió inútilmente ser su esposa, y logró tenerlo en la isla ocho años, pero al fin, gracias a la mediación de Atenea y Hermes, consintió en dejarle partir en una balsa, que al efecto construyó para complacer a aquellas deidades.

Diez y ocho días llevaba Ulises navegando, cuando una tempestad lo arrojó a una costa donde rendido de fatiga quedó sumido en profundo sueño. De él vinieron a sacarle las voces de algunas jóvenes, entre ellas Nausica, hija del rey Alcinoo que le condujo al palacio de su padre. Allí oyó el rey náufrago cantar la ruina de Troya, y conmovido por aquel recuerdo no pudo reprimir el llanto. Preguntáronle la causa de aquella emoción, y habiendo entonces referido su historia, el generoso Alcinoo ordenó que se equipase un navío para conducirle a Itaca.

Y así volvió Ulises a sus estados después de veinte años de ausencia. Su esposa Penépole, fiel a su memoria, rechazaba a los numreosos pretendientes que la asediaban; su hijo Telémaco recorría el mundo buscándole; sus súbditos le creían muerto. Oculto bajo los harapos de mendigo, al entrar en su paalcio solo fué reconocido por su perro, que lo esperaba para morir. La insistencia de los pretendientes de Penépole le irritó en alto grado, y deseando vengarse de ellos, tramó un plan ingenioso para darles muerte. Penépole, cansada ya de aquel múltiple asedio, había prometido su mano al que venciese en el tiro del arco. Ulises se presentó a competir con ellos, y el prodigioso arco de Ifito le permitió, no sólo salir triunfante, sino matarlos a todos a flechazos. Enseguida se dió a conocer; pero su pueblo, lejos de aclamarle, quiso rebelarse contra él, impulsado por los parientes de las víctimas. Sólo la prudencia de Atenea consiguió una reconciliación que devolvió la tranquilidad a Itaca y el descanso, tan gloriosamente conquistado, a su rey.

El Huevo Mágico

El juego que vamos a explicar es sumamente entretenido y de ejecución facilísima.

Se trata de un huevo de gallina que colocado sobre un pliego de papel, se mueve, gira, danza a voluntad del que realiza el ejercicio.

Y el secreto de estas maravillas es cosa sencillísima.

El huevo no es más que una cáscara de huevo vacía en la que se ha introducido una pequeña canti-

dad de limaduras de hierro tapadas después con una gota de cera el agujerito por donde se ha vaciado el huevo e introducido las limaduras de hierro colocado sobre un papel o cartulina, y pasando por debajo un imán—si puede ser sin que lo vean los espectadores, mucho mejor—, el huevo se moverá, siguiendo al imán, como si obedeciese a las órdenes que el que realiza el juego cuidará de darle oportunamente y en voz alta.

Cuentos de Otros Paises

ARACNE

Aracne era una hermosa joven que tenía extraordinaria habilidad para los trabajos de hilados y bordados. Las ninfas y hadas de los campos no se cansaban de mirarla mientras tejía.

Cogía la lana tal como se la tusaban a los carneros recién bañados y la enrollaba, la separaba con los dedos y la cardaba hasta que parecía blanca y suave como las nubes. Entonces empezaba a hacerla girar en el huso hasta tejer su tela. Muchas veces bordaba ésta con aguja y sedas de colores.

Eran tan admirables sus labores que la gente decía: "Debe de haber aprendido su arte con Atenea". Pero Aracne negaba siempre orgullosamente que nadie hubiese podido enseñarle nada. No lo podía tolerar ni aún de la Diosa del Telar.

—Si se figura Atenea que sabe hilar mejor que yo, que venga a medir conmigo su habilidad— dijo soberbiamente la doncella.

En vano los ancianos de la aldea, la decían que quizás Atenea era la que invisiblemente guiaba sus manos. Aracne los desoía sin admitir que nadie le había enseñado el don que poseía. Y siempre con loca vanidad decía: "Que venga Atenea, si se atreve, a medir su habilidad con la mía"!

Cierta mañana que alardeaba delante de algunas ninfas sobre la belleza de sus trabajos, se le apareció una viejecita, a aconsejarle que ejerciera su arte con humildad. Aracne le respondió con dureza y le ordenó que marchara a otra parte con sus consejos. "¡Que venga Atenea si se atreve, a competir conmigo"!—desafió otra vez la muchacha.

La anciana abrió entonces su manta oscura, se enderezó majestuosamente y la viejecita encorvada quedó transformada en la diosa de ojos grises y casco de oro.

—Aquí tienes a Atenea—le dijo. Las ninfas se arrodillaron en tributo a la diosa, pero Aracne permaneció en pie.

—Vamos, niña vanidosa, ya que deseas competir conmigo en destreza, que empiece el concurso.

Ambas comenzaron a trabajar con ardor y durante horas estuvieron entretejiendo rápidamente sus ovillos. Atenea usó el cielo de mallas y en él fué tejiendo imágenes de belleza indescriptible. Si deseáis conocer su obra, miradla en el cielo cuando se pone el sol.

Aracne por su parte tejió una malla tan fina y hermosa que la misma Atenea tuvo que celebrarla. Sus figuras parecían tener vida, pero en su malla había tejido muchas de las faltas y pecados de los mortales. Su labor estaba llena de despecho. Al terminar, levantó los ojos para ver la obra de Atenea. Enseguida comprendió su derrota. Avergonzada quiso ahorcarse con su propia tela, pero Atenea no la dejó.

—Detente, joven desgraciada y perversa. No morirás. Dedicarás tu vida a hacer el trabajo que tan bien sabes realizar. Tu y tus hijos serán los mejores tejedores del mundo. Serás madre de una raza llamada "arañas". Tu castigo consistirá en que los hombres destruirán cada trabajo que termines, de

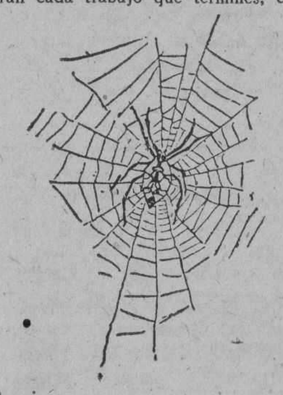

la misma manera que destruyo este: Y diciéndolo Atenea, rompió con su ovillo la maravillosa tela de la joven. Aracne, desesperada, empezó a fruncirse, sus brazos se adelgazaron y se pusieron negros. Sus dedos se convirtieron en pequeñas garras. Apenas tenía el tamaño de una mosca.

Y desde ese día Aracne y toda su familia siguen hilando y tejiendo fielmente sus preciosas telas, pero lo hacen tan callados y en rincones tan obscuros que pocos nos enteramos de la belleza de sus mallas. Alguna mañana temprano, podréis quizás ver alguna de sus telas, brillante con el rocío extendida sobre las hierbas o colgando de las ramas de algún árbol.

NOTICIAS

NUEVAS Y VIEJAS.

VUELO TRASATLANTICO

Con motivo del reciente éxito de los aviadores alemanes Koehl y von Huenefeld en su travesía trasatlántica realizada por vez primera, en dirección Europa-América, se publicó la reseña de las víctimas anteriores que ascienden a diez y siete personas durante el pasado año: Saint-Roman, Petit y Monneyres en el "Goliath (mayo 5); Nungesser y Coli en el "Pájaro Blanco" (8 del mismo mes); Hamilton y Minchin con la princesa Lowenstien en el avión inglés "St. Raphael" (31 de agosto); Tully y Motcaffe en la máquina canadense "Sir John Carling" (8 de septiembre); Sra. Grayson y Omdal en el avión americano "Dawn" (invierno pasado); el inglés Hinchcliffe y la señorita Mackay (primeros de este año). Los actuales aviadores victoriosos se vieron obligados a aterrizar en la isla Greenely. El aviador americano Benett que abandonó la cama para llevarles socorros y alimentos, pagó cara su generosidad. Tuvo una recaída y no obstante el eficaz y rapidísimo vuelo de su compañero Lindbergh, llevando de New York a Quebec, un suero con esperanzas de salvarle la vida, murió a las pocas horas de su llegada. Probaron ambos con su altruismo la fraternidad que existe entre los conquistadores del aire.

LA PERLA DE LOS QUESOS

El ex-Presidente de Francia, M. Millerand, de 69 años de edad, pronunció la semana pasada un elocuente discurso en la plaza de la pequeña aldea de Vilmoutier. Junto a una estatua, lista para descubrir y que representaba una campesina con un queso entre las manos, hizo el apasionado político un sentimental panegírico de Mme. Marie Harel. Para "gloria de Francia esa señora inventó en 1771 la más blanda perla entre los quesos: Cammembert". Bajo torrencial aguacero, continuó impávido el anciano: "Exceden hoy día de 75.000.000 las cajas exportadas anualmente de Cammembert..."

UN HEROE SUECO

En la hermosa ciudad de Estocolmo, capital de Suecia y que ha sido llamada la "Venecia del Norte", existe un monumento en forma de una tumba, levantado en honor del Caballero Birger Jarl. Fundador de la ciudad en el año de 1255, fué famoso como político y como guerrero y se casó con la hija del Rey Eric Ericsson, a quien sucedió en el trono un hijo de Birger llamado Valdemar. Es muy querido por todos los suecos, su recuerdo.

¡PREGUNTAME OTRA!

1.—¿En qué nación de Europa reina una mujer?

2.—¿Cuál es el río más grande del mundo?

3.—¿Cuántas y cuáles son las maravillas del mundo?

4.—¿Qué gran actor de películas acaba de pasar por la Habana en viaje para Panamá?

5.—¿Qué canal ha unido el mar Mediterráneo y el Mar Rojo?

6.—¿Quién compuso la ópera "Bohemia"?

7.—¿En qué ciudad está el Museo del Louvre?

8.—¿En qué ciudad vivieron la Virgen María y San José?

9.—¿Cómo se sabe la edad de los venados?

10.—¿A qué compañía de vapores pertenecen el Siboney y el Orizaba?

11.—¿Quién fué el autor de la Iliada y la Odisea?

12.—¿Cómo se llama la señora cubana que hizo la bandera de la Demajagua?

13.—¿Qué gran vuelo acaba de efectuar Lindbergh y con qué fin?

14.—¿Qué golfo en Asia está situado entre Malaca e Indo-China?

15.—¿Qué producto cubano se anuncia de esta manera: "Nutre, fortalece y da vigor"?

Las contestaciones en el próximo número.

Adivinanzas

Adivinanzas remitidas por Esteban Granda:

Número 1.

Vengo de padres cantores
aunque yo no soy cantor.
—Traigo los hábitos blancos
y amarillo el corazón.

Número 2.

Una señora muy aseñorada
Con muchos remiendos y ninguna (puntada

Las soluciones en el próximo número.

Colmos

Colmos remitidos por Irma Pérez Villalba.

1.—Cuál es el colmo de un hojalatero?

2.—¿El colmo de un peregrino?

3.—¿El de un dulcero?

4.—¿El de un astrónomo?

5.—¿El de un electricista?

Las soluciones en el próximo número.

FELIPITO Y EL HADA DEL LAGO AZUL

I

Cuento por L. P. G.
Colonia "Nieves"
Provincia Santa Clara.

Felipito era un muchacho muy malo. Le gustaba estar apedreando los perros, quitándoles los nidos a los inofensivos pajarillos, en fin muy travieso.

Cierto día salió muy alegre de su casa, con una flecha y una jaula, pensando en llenarla de pichones que cogiera en el nido. Los que ya volaban los mataría con su flecha.

Así fué, después de haber caminado un trecho vió a un ruiseñor, que posado en una frágil rama entonaba su armonioso canto. Sin demora alguna cargó y apuntó al infeliz pajarillo que cayó al suelo traspasado por el pesado perdigón. Lo recogió muy alegre sin percatarse que estaba cometiendo un crimen.

Caminó otro trecho. Vió un nido de gorriones que estaba situado a la orilla de un hermoso lago, sobre la rama de un árbol. Subió a coger los pichoncitos de gorriones.

La rama donde estaba el nido tendía sobre el lago. Caminó por ella hasta el nido. Al extender la mano para cogerlo, tropezó con un pequeño gajo que había al lado y, ¡oh sorpresa! un enorme panal de avispas, que había, se alborotó y fueron furiosas contra el intruso. Felipito, al verse agredido, fué a defenderse y ¡Chas! al agua. Gritaba desaforadamente. Estaba ya casi ahogado, cuando el Hada del Lago Azul, que así se llamaba por tener las aguas de ese color, lo llevó a la orilla. Cuando Felipito volvió en sí vió al Hada a su lado que con voz armoniosa le decía:

—Felipito, eso te pasó por lo malo que eres con los animalitos y si no dejas de ser de esa manera, Dios te castigará más severamente. Y diciendo esto desapareció en las tranquilas aguas azuladas del lago.

Felipito volvió a su casa con la cara como una pandereta, que así se la habían puesto las avispas. Por lo cual tuvo que estar un mes sin poder salir a la calle, porque sus compañeros se mofaban de él.

Después de esto, fué bueno y cariñoso con toda clase de animalitos y nunca más cogió sus nidos.

Otro Ejercicio de Imaginación

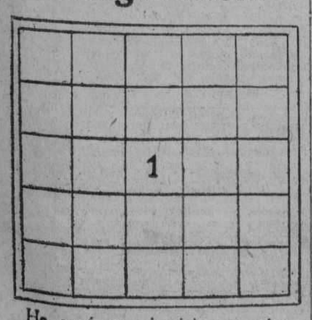

He aquí un ejercicio muy interesante y no del todo difícil. Se trata de arreglar los números del 1 al 25, en los cuadros de manera que dejando el 1 en el centro todas las líneas, las columnas y las dos diagonales del centro sumen 65.

La solución en el próximo número.

Misterio

La noche está obscura, obscura;
sobre fogoso alazán
atraviesa la espesura
del bosque el Conde don Juan
sumido en honda amargura.
Llega al borde de un torrente...
piensa en su amor y en su gloria...
limpia el sudor de su frente...
lanza un grito... acude gente...
¡Y aquí se acaba la historia!

Vital Aza.

MONGUITO

por Abril Lamarque

M.E.C.D. 2016

MISCEANEA

DINERO

lo damos sobre joyas y objetos de valor. La casa que menos interés cobra.

MUEBLES

Tenemos variado surtido. No compre sin ver esta casa. El precio lo pone el cliente.

JOYAS

De ocasión, variado surtido.

"LA PERLA"

Animas 84, casi esquina a Galiano.
17520 15 Mayo.

PARA SU PERRO NECESITA

un collar o arnés; una cadena o correa; un bozal; un cepillo o peine y principalmente, para bañarlo, el jabón Monono, que es el único contra la sarna, pulgas y garrapatas.

"EL PENSAMIENTO"
Prado y Monte
16959 10 Mayo.

CABEZAS SE HA TRASLADADO AL 156 DE NEPTUNO ENTRE GERVASIO Y ESCOBAR

Telf. A-7034.

CABEZAS

En esta gran peluquería ofrecemos GRATIS durante cuatro meses la aplicación de los muy renombrados productos de belleza GADION como ser el eficaz astrigente para el cierre de los poros Crema espumilla para aterciopelar el cutis Polvos Rachel extra. Carmines y Brillos para las uñas insuperable. Tinturas para el cabello del negro al más rubio. Gratis aplicación. Rizo permanente $10.00. Corte de melena 50 centavos. Ondulación Marcel 50 centavos. Servicio a domicilio $1.00. Siempre la más grande peluquería de la Habana.

Neptuno núm. 156. Teléfono A 7034. Habana.
E-782 Ind. 1 Ab.

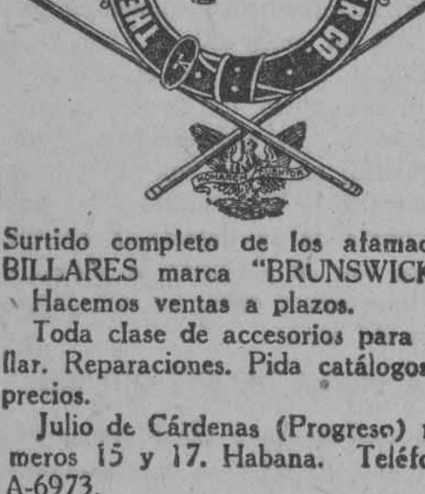

Surtido completo de los afamados BILLARES marca "BRUNSWICK"

Hacemos ventas a plazos.

Toda clase de accesorios para billar. Reparaciones. Pida catálogos y precios.

Julio de Cárdenas (Progreso) números 15 y 17. Habana. Teléfono A-6973.

Hartmann Baja Z. Santiago de Cuba.
E 1863 ind 1 ag.

DEPARTAMENTO DE COLCHONETAS, COLCHONES, COJINES, ETC.

Nuestro Departamento de colchones, colchonetas, alfombras, mosquiteros, cojines, etc., etc., presenta el surtido más completo de estos artículos.

Colchones y colchonetas en todos los tamaños y calidades desde $1.80, cojines de seda desde $4.00, cestos de mimbre desde $4.00.

Mosquiteros para cama de una persona desde $2.00.

Mosquiteros con su aparato, a $6.50.

Colchones y colchonetas para niños en todas las calidades y precios.

Mosquiteros desde $1.50.

También hemos recibido cojines de piel, en formas y colores variados, muy de moda para adorno y para automóvil, gabinetes y oficinas.

Edredones de seda en colores enteros y floreados.

Todos estos artículos pueden verse en el mismo departamento de colchones, colchonetas, etc.

EL ENCANTO

DIRECTORIO PROFESIONAL ABOGADOS Y NOTARIOS

FELIPE RIVERO Y ALONSO

Abogado y Notario
Chacón, 25
Telf. A-8142. Tel. M-1472
E 1776 ind. 1 Ag.

Dr. Elio Roselló y Montaño

ABOGADO Y NOTARIO

Herencias, Divorcios, Asuntos hipotecarios, rapidez en el despacho de las escrituras con su legalización. Oficinas, Empedrado 33, A-8502. E 1791 Ind. 1 ag.

BUFETE DE FERNANDEZ LLANO

NOTARIA PUBLICA
Habana 53. Tel. A-8316

Dr. MANUEL ARANDA MUÑOZ

ABOGADO

Asuntos hipotecarios, herencias, toda clase de asuntos civiles. Mercaderes 9. Departamento A. Teléfono M-6173.
E 1779 Ind. 1 Ag.

PROFESIONALES

ATAULFO FERNANDEZ LLANO

ABOGADO Y NOTARIO

FRANCISCO TRELLES-GUILLERMO LANCIS

ABOGADOS

PROTOCOLO DEL LCDO. RAMON FERNANDEZ Y DEL LLANO

E-862 Ind 17 Ab.

SAUL SAENZ DE CALAHORRA

ABOGADO

ANTONIO FERNANDEZ TOSCANO

PROCURADOR

Se hace cargo de toda clase de asuntos judiciales, tanto civiles como criminales y del cobro de cuentas atrasadas. Bufete Aguiar número 43, bajos, entre Empedrado y Tejadillo. Teléfono A-5024.
E. 126—In 1 En

DIVORCIOS

Reclamación de indemnización por accidentes del trabajo. Jubilaciones. Pensiones. Cobro de cuentas atrasadas. Asuntos Civiles y Contenciosos Administrativos.

DR. OSCAR G. EDREIRA

ABOGADO

O'Reilly 82, por Villegas. Consultas de 3 a 7 de la noche. Teléfono A-1582.
E 638 Ab 22

Dr. LEONCIO G. ESPINOSA PEREZ ABOGADO

Administraciones de bienes, pensiones y jubilaciones. Marcas y Patentes, Accidentes de Trabajo, Asuntos Civiles, Mercantiles, Criminales. San Ignacio número 50. Teléfono A-8130. E 603 ind 12 mzo

DOCTORES EN MEDICINA Y CIRUGIA

Cooperación Médica

Empedrado, 47, casi esquina a Aguacate.

Teléfono A 4152.

Institución formada por Médicos Cirujanos y Especialistas.

Cirugía y medicina en general. Enfermedades de señoras y niños. Parteros y Comadronas. Enfermedades de los ojos, garganta, nariz y oídos. Enfermedades de la piel, corazón y pulmones. Asma, Tuberculosis, Estómago e Intestinos. Enfermedades Nerviosas y Mentales.

CLINICA DE ENFERMEDADES VENEREAS Y VIAS URINARIAS.

Blenorragia, Impotencia, Debilidad sexual. Espermatorrea, Sífilis, enfermedades del Riñón y Vejiga.

TATUAJES. Manchas, verrugas y cicatrices se quitan por completo.

Inyecciones de todas clases. Médicos a domicilio.

LABORATORIO: Todas clases de análisis. Transfusiones de sangre con donantes seleccionados. RAYOS X. Ultra-Violetas. Radium. Electricidad médica. Masajes.

CONSULTAS	$2.00
RECONOCIMIENTOS CON APARATOS	4.00
VISITAS	3.00

TRATAMIENTOS A PRECIOS ECONOMICOS.

HORAS DE CONSULTAS: de 9 a 11 a. m. de 1 a 5 p. m. y de 7 a 9 noche.
E 2059 In. 6 Sep.

Dr. Manuel Alvarez Ruelland

MEDICO

Especialista en enfermedades del aparato digestivo. Consultas de 8 a 12 a. m. Calle 12 número 7. Vedado.
E 620 ind. 20 mzo.

DR. J. M. VERDUGO

ESTOMAGO E INTESTINOS

Tratamiento eficaz de la úlcera estomacal y duodenal de la colitis en cualquiera de sus períodos. Consultas de una a tres. Prado número 60, bajos. Tel. A-4425
E 1789 Ind 1 Ag.

DR. ROGELIO PARERA

MEDICO CIRUJANO

Consultas de 1 a 3 p. m.
Gratis para los pobres Martes y Viernes.
Belascoaín 227, altos.
Teléfonos A-6766. F-1289.
E 443 31 Mzo.

DR. ARISTIDES MESTRE

PROFESOR DE LA UNIVERSIDAD

Médico del Departamento de Niños del Hospital de Dementes de Mazorra. Niños anormales. Enfermedades nerviosas y mentales de la infancia. Consultas: Martes y Sábados, de 9 a 12 m. D número 220, esquina a 23, Vedado. Tel. F-1706.
E 1934 ind 3 sp

"POLICLINICA HABANA"

Suárez 32. Teléfono M-6233.

DR. GUILLERMO LEON

Director Facultativo

De Medicina y Cirugía en general. Especialista para cada enfermedad. Consultas de 1 a 5 de la tarde y de 9 a 9 de la noche. Consultas especiales, dos pesos. Reconocimientos, $2.00. Enfermedades de señoras y niños. Garganta, nariz y oídos (OJOS). Enfermedades nerviosas, estómago, corazón y pulmones vías urinarias, enfermedades de la piel blenorragia y sífiles, inyecciones intravenosas para el asma, reumatismo, tuberculosis, obesidad, partos, hemorroides, diabetes y enfermedades mentales etc. Análisis en general. Rayos X masajes y corrientes eléctricas. Los tratamientos y sus pagos a plazos. Telf. M 6233.
E-1810 In. 1 Ag.

DR. PEDRO A. BOSCH

Medicina y Cirugía, con preferencia, partos, enfermedades de niños, del pecho y sangre. Consultas de 2 a 4. Aguiar 11. Teléfono A-6488. E-762-indf ab. 1

Dra. MARIA PEREZ GOVIN

MEDICA CIRUJANA

Médica de la Facultad de la Habana y Hospital Broca de París, Garganta, nariz y oídos. De 1 a 3. Teléfono U-2439. San Miguel 152, antiguo.
E 1803 ind 1 ag.

DR. J. LYON

De la Facultad de París. Especialidad en la curación radical de las hemorroides sin operación. Consultas de 1 a 3 p. m. diarias. Calle 17 número 451, entre 8 y 10. Vedado.
E 1812 ind. 1 Ag.

HEMORROIDES

Curadas sin operación, radical procedimiento, pronto alivio y curación, pudiendo el enfermo seguir sus ocupaciones diarias y sin dolor. Consultas de 1 a 5 de la tarde. Suárez 32. Policlínica P. Tel. M-6233.
E-1810 Ind. Ag.

DR. B. VILA

Médico cirujano. Exclusivamente niños. Médico de niños del Hospital Mercedes. Consultas diarias de 1 a 3 p. m. Carlos III, 209, esquina a Franco (altos). Teléfono U-5792. E 1800 ind 1 ag

DR. E. PERDOMO

Vías urinarias, estrechez de la orina, venéreo, hidrocele, sífilis, impotencia. Calle D y 11, Vedado, de 1 a 4. Tel. F-4822
E 1086 Ind. 1 Ag.

DR. GONZALO PEDROSO

CIRUJANO DEL HOSPITAL MUNICIPAL DE EMERGENCIAS

Especialista en vías urinarias y enfermedades venéreas. Cistocopia y Cateterismo de los uréteres. Cirugía de vías urinarias. Consultas de 10 a 12 y de 3 a 5 p. m. en la calle de Avenida de la República 254. E 1728 ind. 1 ag

DR. ADOLFO REYES

ESTOMAGO E INTESTINOS EXCLUSIVAMENTE

De regreso de su viaje a Sagua. Consultas y tratamientos de 9 a 11 a. m. Lamparilla 74, bajos.
E-848 13 May.

DR. PEDRO MONTALVO

Estómago, intestinos y enfermedades del pecho. Aplicación de Diatermia y Luz Alpina. Tratamiento de la colitis en todos sus períodos. Consultas de 4 a 6. Sábados de 11 a 12. Belascoaín 79, altos. U-5050. Lunes y Viernes, $2.00 a pobres. Pobres de solemnidad en "Dispensario Tamayo".
E-645 24 May.

DR. ALBERTO SIERRA

Médico del "Servicio de Niños del Dr. Aballí en el Hospital Mercedes".

Ex-Médico de "La Benéfica" y ex interno del Hospital Calixto García. Consultas: lunes, miércoles y viernes, de 8 a 9 y media de la mañana en Campanario 37, casi esquina a Virtudes. Teléfonos F-2635 y M-2521.
E-2935 En. 24.

PROFESIONALES

DR. FELIX PAGES

CIRUJANO DE LA QUINTA DE DEPENDIENTES
CIRUGIA EN GENERAL
ESPECIALMENTE EN ESTOMAGO, INTESTINOS E HIGADO

Consultas: D número 200, entre 21 y 23, Vedado. Lunes, Miércoles y Viernes, de 2 a 4. Teléfono F-4483.
E 1783 Ind. 1 Ag.

Dr. Manuel González Alvarez

CIRUJANO DE LA ASOCIACION DE DEPENDIENTES
CIRUGIA EN GENERAL

Consultas de 3 a 5. Martes, Jueves y Sábados. Apodaca 3, altos, entre Cárdenas y Cienfuegos. Teléfono A-9102. Residencia particular: calle 9 número 33, entre F y G, Vedado. Teléfono F-2441.
E-1792 Ind. 1 Ag.

Dr. Francisco Javier de Velasco

Afecciones del corazón, pulmones, estómago e intestinos. Consultas los días laborables de 12 a 2. Horas especiales previo aviso. Salud 34. Tel. A-5418.
E-1784 Ind. 1 Ag.

DR. R. CUERVO BARRENA

Medicina en general Especialisa en enfermedades del corazón, arterias y venas; hipertensión, arterio-esclerosis, úlceras, varicosas. ELECTROCARDIOGRAFIA Y POLIGRAFIA. Consultas de 3 a 5 y a horas especiales previo aviso en Campanario 58. Teléfonos U-1353 A-0482.
E-932 indf. my. 3.

DR. RICARDO ALBADALEJO

Especialista en vías urinarias. Tratamiento especial para la blenorragia, impotencia y reumatismo. Electricidad Médica y Rayos X, Prado 62, esquina a Colón. Consultas de 8 a 12 a. m. y de 1 a 5 p. m. Teléfono A-3344.
E 1787 ind. 7 Ag.

DR. MANUEL VIAMONTE

Catedrático Auxiliar de Radiología y Fisioterapia de la Universidad RADIOLOGO DE LA QUINTA "COVADONGA"

Concordia 64-A, esquina a Lealtad. Teléfono M-5008. De 9 a 10 a. m. y de 1 a 5 p. m. Rayos X. Radium, Radioterapia Profunda. Luz Ultravioleta y Electricidad Médica. E 1900 ind. 19 ag

DR. ENRIQUE Fdez. SOTO Y DR. CARLOS DE LEJARZA

AUXILIAR

Oídos, nariz y garganta. Consultas: lunes, martes y jueves, de 2 a 4. Calle O entre Infanta y 27. Teléfono U-2466. No visita. Dr. Lejarra. Telf. F-4836.
E 1786 Ind. 1 ag.

POLICLINICA INTERNACIONAL

Director: doctor David Cabarrocas. Lealtad 143, entre Salud y Dragones. Teléfono A-0544. Consultas especiales de 10 a. m. a 6 p. m., los sábados de 9 a 12 a. m. Para pobres, primera atención médica con motivo de una consulta reconocimiento, examen de Rayos X, análisis parcial, orina, incisión, accesos, inyección intravenosa de Neosalvasán o cualquier otra inyección, cura corriente eléctrica, masaje agua caliente, pulverización vapor, completamente gratis para pobres. Inyecciones especiales para Reumatismo, Anemia, enfermedades de la piel, Sífilis, venéreas, fiebres en general. Tuberculosis, Cáncer, Enfermedad de señoras, Corazón, Riñones, Hígado, Estómago e Intestino, Sistema nervioso, análisis completo de orina y análisis exudado para venéreos, aplicaciones de aparatos de yeso, análisis sangre para sífilis, raspado uterino. Partos y Cirugía en general. Se regala medicina al pobre. Se dan horas especiales para consultas pagas. E 1809 In. 1 Ag.

DR. BIENVENIDO GIROUD LESCANO

Medicina interna, sistema nervioso, cerebro y pulmón. Tratamiento de la tuberculosis con la sacocricina combinada. Rayos X, Radiografía, electroterapia, tratamiento del bocio sin operación. Consultas de a 3 5. Infanta 75 letra F; teléfonos M-2014 y U-2064.
E-1830 Ind. 1 Ag.

Dr. RICARDO CUERVO BARRENA

ESPECIALISTA EN ENFERMEDADES DEL CORAZON

Arterio-Esclerosis, Hipertensión, Nefritis, enfermedades de las venas, reumatismo articular, manifestaciones cardíacas de la sífilis, etcétera. Consultas exclusivamente a horas convenidas, 10 pesos, en San Nicolás, 76 (entre Neptuno y San Miguel), teléfono A-0482 y U-1353. Electrocardiograma en las tres derivaciones, $20. Consultas para pobres, de 6 a 8 de la noche en Monte 40. E-588 12 Ab.

DR. ALBERTO SIERRA

Médico del "Servicio de Niños del Dr. Aballí en el Hospital Mercedes".

Ex-Médico de "La Benéfica" y ex interno del Hospital Calixto García. Consultas: diarias de 12 a 2. Los Lunes, Miércoles y Viernes. Niños exclusivamente en Campanario 37, casi esquina a Virtudes. Teléfonos: F-2635 y M-2521.

Dr. Alberto S .de Bustamante

Profesor de Obstetricia, por oposición. Especialidad partos y enfermedades de señoras. Consultas los lunes y viernes de 1 a 3. Clínica Bustamante-Núñez. Teléfono F 3057. Domicilio: 15, entre J y K, Vedado. Teléfono F 1862.

CLINICA BUSTAMANTE

J y 11, Vedado. Cirugía general y especial. Partos. Rayos X y Laboratorio. Teléfono F 1184.
E 1777 Ind 1 ag.

Dra. MARIA GOVIN DE PEREZ

MEDICA CIRUJANA

De la Facultad de la Habana. Escuela Práctica y Hospital Broca de París. Especialidad en enfermedades de señoras partos y cirugía. Teléfono U-2439, San Miguel 152, antiguo. E 1802 ind. 1 ag

DR. N. PUENTE DUANY

Catedrático de Anatomía Patológica de la Universidad

Patólogo de la Quinta Covadonga; Cánceres y tumores especialmente; Biopsias y exámenes histológicos. (Envía sus muestras en formal al 10 por ciento).
Consultas: Concordia 7 .Telf. U 4320.
Martes y jueves, de 5 a 6.
E 483 nd. mzo. 8.

ASOCIACION CLINICA

LUZ 44. TELEFONO A-0549, ENTRE AGUACATE Y COMPOSTELA

ASOCIACION DE MEDICOS ESPECIALISTAS, Cirugía y Medicina en general. Tratamiento de todas las enfermedades por sistema moderno. Curaciones garantizadas por contratos. PRECIOS REDUCIDOS.

CLINICA: Parteros y Comadronas. INYECCIONES intravenosas, musculares, etc. RAYOS X y RADIOSCOPIAS DESDE 5 pesos. Ultravioletas electricidad, masajes y RADIUM. TATUAJES, Verrugas, manchas, etc. Se quitan rápidamente. ESPECIALISTAS DE SEÑORAS Y NIÑOS, GARGANTA, NARIZ, OIDOS Y OJOS. LABORATORIO: Hacemos toda clase de ANALISIS ORINA $2.00. Sífilis, Blenorragias, Impotencia, Vías urinarias, Enfermedades MENTALES, de la piel, Nerviosas, Corazón, Estómago y Pulmones.

ANALISIS DE ORINA

Completo dos pesos. Prado 62, esquina a Colón. Laboratorio Clínico Químico del doctor Ricardo Albaladejo. Tel. A-3344.
E-1788 Ind. 1 Ag.

DR. IGNACIO CALVO

PROTOLOGO

Cirugía especial del recto. Tratamiento médico de las hemorroides. Rectos-copia sigmoidoscopia. Línea 12, esquina a M de 4 a 6. Teléfono F-3663.

DR. F. GARCIA CAÑIZARES

Catedrático Titular de la Universidad. Director Facultativo del Centro Balear. Médico de Visitas del Hospital de Paula. Medicina general .Especialista en Enfermedades venéreas, sifilíticas y de la piel. Avenida del Brasil (antes Tte. Rey) 80. Consultas: lunes, miércoles y viernes, de 3 a 5. No hace visitas a domicilio.
E 472 Ind 7 Mz.

DR. GERMAN ARGUELLES

Especialista en enfermedades del aparato digestivo. Con prácticas en las principales Clínicas de París, Berlín y Madrid Gabinete: Velázquez No. 27 (primero). Madrid. E-670 28 May.

ENFERMEDADES SECRETAS

Antiguas, mal curadas y prostatitis, impotencia, esterilidad. Curaciones garantizadas en pocos días, sistema nuevo alemán. Dr. Jorge Winkelmann; especialista alemán, 28 años de experiencia. San Lázaro 165, a todas horas.
E 1897 ind. 17 ag

ALMORRANAS. Son curadas sin OPERACION radicalmente y garantizadas. Pudiendo el enfermo continuar sus ocupaciones diarias. ENFERMEDADES DE LA BOCA, etc. PRECIOS MODICOS. CONSULTAS: $2.00. RECONOCIMIENTOS EN GENERAL CON APARATO $3.00. ATENCION: DE 1 a 5 (Tarde) y de 7 a 9 (noche). E 1808 ind. 7 ag.

PROFESIONALES

Dr. J. A. Hernández Ibáñez

CIRUJANO UROLOGO DE LA ASOCIACION DE DEPENDIENTES
ENFERMEDADES VENEREAS, VIAS URINARIAS, ENDOSCOPIA Y CIRUGIA DE LAS VIAS URINARIAS

Domicilio: G y 19, Vedado. Tel. F-6716. CONSULTAS: Neptuno número 78, esquina a Manrique. De 11 a. m. a 1 p. m., y de 3 a 6 p. m. Teléfono A-5469, Habana. E-1804 Ind. 1 ag.

DR. ABELARDO LABRADOR

Consultas gratis para pobres de 8 a 12 de la mañana. Pagas de 3 a 6 p. m. Angeles 3, entre Reina y Estrella. Teléfonos A-0801 y U-2256. Especialidad en enfermedades de señoras, flujos crónicos, metritis, etc. Partos, venéreo y sífilis, blenorragias, enfermedades de los pulmones en todos sus períodos, asma, bronquitis crónica, enfermedades del corazón y riñones, diabetes, reumatismo crónico, enflaquecimiento. Tratamientos especiales por inyecciones neosalvasán, etc.
E-52 Ind. 10 Mar.

DR. CELIO R. LENDIAN

Consultas todos los días hábiles de 2 a 4 p. m. Medicina interna especialmente del corazón y de los pulmones. Partos y enfermedades de niños. Lealtad 82.
E 1796 Ind 1 Ag.

DR. GUSTAVO BENITEZ

Médico Cirujano

Medicina en general. Tratamiento por Helioterapia, Hidroterapia, Termoterapia, Electroterapia, Fisioterapia, etc. Consultas, de 1 a 3, Consulado 69. Telf. A 0690.
E 437 31 mzo.

MASAJES MEDICINALES

Matilde Alemany. Graduada. Garantizo eliminarle toda grasas. Circulación sangre todo organismo, fortalezca su cuerpo, reconstruya senos con electricidad y mi crema, rejuvenezco su cutis. Animas 15. Teléfono M-2390. 15184 14 Abr.

DR. GOMEZ DE ROSAS

Cirujano Director de la Policlínica Nacional. Enfermedades de señoras, estómago, vías biliares y cirugía general. Consultas de 3 a 5. Cerro 551. Tel. A-2560.
E-1895 In. 16 Ag.

DR. ABRAHAM PEREZ MIRO

J. C. Zenea (Neptuno) 92. Consultas de 2 a 5. Teléfono A-9203.
T-2700 In. 22 Nov.

DR. GUTIERREZ LEE

MEDICO CIRUJANO

Consultas de 3 a 5, Gervasio 168. Teléfonos A-3684 y F-1070.
E-1870 In. 1 Ag.

DR. S. PICAZA

De los Hospitales de París y New York

Enfermedades del estómago, intestinos e hígado, tratamiento eficaz de las colitis y afecciones biliares. Horas de 2 a 4, o convencional, previo aviso. San Lázaro 246. Tel. F-4918. E 1867 ind. 7 ag.

EXCEMAS, ALMORRANAS

Excemas por antiguos que sean, se garantiza su curación por un procedimiento especial. Inyecciones intravenosas para Reumatismo, Raquitismo, Dispepsias y Blenorragia. Neurastenia por el procedimiento del doctor Monin. Electricidad Médica para Parálisis y Nerviosismo. Estrechez uretral y sífilis, curación garantizada. Almorranas, son curadas sin operación ni dolor, pudiendo el enfermo continuar sus trabajos diarios. Análisis de orina, 2 pesos y 3 pesos completos. Consultas: de 1 a 5 de la tarde y 7 a 9 noche, diarias. Verdaderos pobres, gratis. Martes de 9 a 10 mañana. Dr. Flores. Acosta 64. Teléfono A-1704.

DR. A. V. DAUSSA

Medicina en general. Especialmente vías respiratorias y digestivas. Consultas de 2 y media a 4 p. m. Campanario 113, entre Salud y Dragones. M 8861. Pobres verdaderos 12 y media a 1. Martes y Sábados. E 1872 ind. 1 ag.

DR. J. B. RUIZ

Catedrático de la Universidad. De los Hospitales de Filadelfia, New York y Calixto García. Especialista en vías urinarias y enfermedades venéreas. Exámenes Uretroscópicos y Cistoscópicos. San Lázaro 221-C, de 1 a 3. Tel. U-6351. Clínica de 4 a 6, a $5.00 semanales.
E-28 31 En.

DR. GUILLERMO LOPEZ ROVIROSA

Enfermedades de las Glándulas Internas, Nutrición, Nerviosas y Mentales. Debilidad sexual, pérdidas, impotencias. Niños anormales atrasados, raquíticos. Bocios. Afecciones de la piel y de la sangre. Dispepsias, Colitis, Vías respiratorias. Rayos Ultravioletas aplicados al tratamiento de las afecciones de la piel (acne, etc.) caída del cabello, calvicie, raquitismo, anemias, etc. Electroterapia corrientes D'Arsonvalización, diatermia, extirpación de verrugas, etc. San Lázaro 331, entre Infanta y Basarrate, de 5 a 7 p. m. Domingos de 4 a 6. Tel. U-3221. Consultas por correspondencia: $5.00, giro postal.
E 1873 ind 7 ag

DR. MANUEL GALIGARCIA

Enfermedades Nerviosas y Mentales

Especialista de la Asociación Canaria. Médico de Visita de los Servicios de Nerviosos y P. Enagenados del Hospital Calixto García, Ayudante de la Facultad de Medicina. Consultas: $5.00 de 3 a 5 diarias. J 211, bajos, entre 21 y 23, Vedado. Teléfonos F 2775 F 5885. Sanatorio para tratamientos, Real 68, Arroyo Naranjo. Informes: en la consulta.
E 1790 ind.

DR. MANUEL LOPEZ PRADES

MEDICO CIRUJANO

De las Facultades de Madrid y la Habana. Con 36 años de práctica profesional. Enfermedades de la sangre, pecho, señoras y niños; partos. Tratamiento especial curativo de las afecciones genitales de la mujer Consultas diarias de 1 a 3. Gratis los martes y viernes. Lagunas 63, bajos. Tel. A-0226, Habana.
E-1877 In. 1 Ag.

Dr. Alfonso E. Milla Solsona

CURA RAPIDA DEL FLUJO

Especialista Enfermedades Señoras. Servicio de Enfermeras. Ultimo procedimiento ruso-alemán, para engordar y enflaquecer. Consultas: Martes, jueves y sábados. De tres a seis. Pobres: miércoles y viernes. San Rafael 102. Teléfono U- 1680. E-636 indf. 23 mayo.

DOCTOR ELPIDIO STINCER

Cirujano de la Quinta Covadonga, Catedrático de la Universidad de la Habana. M número 4, Vedado. Teléfono F-2213. De regreso de su viaje a Europa y Estados Unidos, reanuda sus consultas los Martes, Jueves y Sábados, de 2 a 4 p. m. Cirugía General. E 2380 ind 15 oct.

DR. GONZALO AROSTEGUI

Médico de la Casa de Beneficencia y Maternidad. Especialista en las enfermedades de los niños. Médicas y Quirúrgicas. Consultas de 12 a 2. G número 116, entre Línea y 13, Vedado. Telf. F-4223.
E 1775 Ind. 1 Ag.

DR. JOSE VARELA ZEQUEIRA

Profesor de Anatomía de la Universidad Cirujano Jefe de la Asociación Cubana de Beneficencia, Cirugía en general. Especialidad: Cirugía de la mujer. Consultas de 2 a 4. Gervasio 126, entre San Rafael y San José. Telf. U 5410.
E 1894 ind. ag.

CIRUJANOS DENTISTAS

DR. VALDES MOLINA

CIRUJANO DENTISTA

Avenida de Italia número 24, entre Virtudes y Animas. Teléfono A-8583. Dentaduras de 15 a 30 pesos. Trabajos se garantizan. Consultas de 8 a. m. a 5 p. m. Los domingos hasta las 12 m.
E-1885 Ind. 1 Ag.

Dr. Armando Roig y Palenzuela

MEDICO CIRUJANO DENTISTA

Consultas de 2 a 6, Plácido No. 49, altos, Habana. Teléfonos I-2592 y M-8003.
E 773 ind Ab 1

DR. PEDRO R. GARRIDO

CIRUJANO DENTISTA

Por las Universidades de Madrid y Habana. Especialidad en enfermedades de la boca que tengan por causas afecciones de las encías. Dentista del Centro de Dependientes. Consultas de 9 a 11 y de 12 a 3 p. m. Villegas 78, altos. Teléfono A-5260.
E-288 24 Feb.

DR. J. HERNANDEZ CALZADILLA

Cirujano Dentista

CIRUJANO DENTISTA

Especialista en extracciones sin dolor ni peligro en niños y señoras en estado, con anestesia local o gas. Cura completa de dientes flojos y piorrea alveolar. Puentes y planchas de todas clases modernas sin encías. Trabajos de ortodoncia. Arreglo puentes, planchas partidas, faltas de dientes dejándolas nuevas. Consultas diarias hasta las 10 de la noche. Reina 76, bajos. Teléfono A-7537.
E-1817 Ind. 1 Ag.

PROFESIONALES

DR. GUERRERO DELANGEL

DENTISTA MEJICANO

Técnica especial para extracciones. Facilidades en el pago. Horas de consultas de 8 a. m. a 8 p. m. A los empleados del comercio, horas especiales para la noche. Trocadero 63-B, frente al café El Día. Teléfono M-6395.
E- 1811 In. 1 Ag.

OCULISTAS

DR. MARTINEZ FERRER

Enfermedades de los ojos. Calle A 194, (entre 21 y 23), Vedado. Consultas de 2 a 4. Teléfono F-3474.
E- 969 26 My.

Dr. C. E. FINLAY F. A. C. S.

PROFESOR DE OFTALMOLOGIA
Especialista en enfermedades de los Ojos y de los Oídos.
Calle J, 135, entre Línea y 15, Vedado.
Teléfono F-1173
Consultas de 11 a 12 y de 2 a 4 y por convenio previo.
E-1807 Ind. 1 Ag.

DR. JOSE ALFONSO

OCULISTA

Garganta, nariz y oídos. Consultas de 1 a 4. Máximo Gómez 386. Tel. M-2330.
E 1703 ind 1 ag.

DR. ALIPIO C. PORTOCARRERO

OCULISTA
GARGANTA, NARIZ Y OIDOS
Consultas de 12 a 4
San Nicolás núm. 52. Habana.
E-1795.

DR. HORACIO FERRER

ESPECIALISTA EN LAS ENFERMEDADES DE LOS OJOS

Consultas de 2 a 5 de la tarde. Consultas por la mañana a horas previamente concedidas. Ave. Wilson y L. Vedado. Teléfono F-4831.
E 1780 ind 1 ag

DR. JORGE L. DEHOGUES

OCULISTA

Consultas y elección de lentes de 11 a 12 y de 3 a 5. Horas especiales, previo convenio. Aguila 94. Teléfono A-3940.

QUIROPEDISTAS

QUIROPEDISTA

Alfaro .En el gabinete toda operación desde $1. a domicilio $2. a dos personas $3. Usamos Piesiloides. Villegas 44. M-7585.
19034 7 Mayo.

ORTOPEDICOS

EMILIO P. MUÑOZ

Ortopédico: Malecón 56. Teléfono A-9559. Faja especial para hernias, vientre, colon, etc. y aparatos para toda clase de imperfecciones. 20 años establecido.
E 2806 ind. 6 En.

COMADRONAS FACULTATIVAS

Aristónica Leonardy de Bravo

COMADRONA FACULTATIVA

Con muchos años de práctica ofrece sus servicios profesionales en Escobar No. 111 D, bajos, entre Salud y Dragones. Consultas de 1 a 4 p. m. Gratis lunes y jueves. E-898 24 mayo.

ANA MARIA V. VALDES

COMADRONA

Muchos años de práctica. Los últimos procedimientos científicos. Consultas de 2 a 4. Precios convencionales, 21, esquina a B, número 317, Vedado. Tel. F-1252.
E 1891 ind 13 agos.

GIROS DE LETRAS

J. BALCELLS Y CIA.

S. en C.

San Ignacio Núm. 33

Hacen pagos por el cable y giran letras sobre New York, Londres, París y sobre todas las capitales de España, Islas Baleares y Canarias. Agentes de la Compañía inglesa de Seguros contra Incendios "The Royal". Administración de bienes.
E 1742 ind 1 ag.

N. GELATS Y COMPAÑIA

103, Aguiar 103, esquina a Amargura. Hace pagos por el cable. Facilita cartas de crédito y giran pagos por cable; giran letras a corta y larga vista sobre todas las capitales y ciudades importantes de los Estados Unidos, Méjico y Europa, así como sobre todos los pueblos de España, Londres, París, Hamburgo, Madrid y Barcelona.

CAJAS RESERVADAS

Las tenemos en nuestra bóveda, construída con todos los adelantos modernos y las alquilamos para guardar valores de los interesados. En esta oficina daremos todos los detalles que se deseen.

N. GELATS Y COMPAÑIA

BANQUEROS

ZALDO Y COMPAÑIA

Cuba números 76 y 78

Hacen giros de todas clases sobre todas las ciudades de España y sus pertenencias. Se reciben depósitos en cuenta corriente. Hacen pagos por cable, giran letras a corta y larga vista y dan cartas de crédito sobre Londres, París, Madrid, Barcelona y Nueva York, New Orleans, Filadelfia y demás capitales y ciudades de los Estados Unidos, Méjico y Europa, así como todos los pueblos.
E 1746 ind 1 ag.

ORDEN DE LOS ANUNCIOS CLASIFICADOS

A Alquileres de Casas.
B Alquileres de Departamentos.
C Alquileres de Habitaciones.
D Alquileres de Locales.
E Alquileres de Garages.
G Se ofrecen.
H Compra y Venta de Fincas.
I Compra y Venta de Solares.
J Compra y Venta de Establecimientos.
K Compra y Venta de Animales.
L Automóviles.
LL Dinero en Hipotecas.
M Bonos y Valores.
N Compra y Venta de Objetos Varios.
Ñ Enseñanzas.
O Hospedajes.
P Para las Damas.
Q Compra y Venta de Instrumentos de Música.
R Maquinarias.
S Muebles y Prendas.
T Pérdidas.
U Para Hogar.
V Compra y Venta de Libros.
W Comidas.

AVISOS

AVISO:—La camarera de San Antonio de Padua avisa a los devotos que está de temporada en la calle de Diez de Octubre 642, (Villa Matilde). Suplica a los que quiera ncontribuir para la fiesta anual envíen sus limosnas a ésta casa. Anticipa las gracias Clara Mora.
21124 7 my.

(A) ALQUILERES DE CASAS

(1)—Habana

SE ALQUILA en la casa calle Oficios No. 62, bajos propios para establecimiento. Informan en los mismos. A-1 21098 7 my.

SE ALQUILAN los altos de Concha y Juana Alonso. Tres cuartos, sala y comedor, en $25. Agua abundante Para más informes: bajos bodega.
A-1 21093 7 my.

SE ALQUILAN los elegantes, amplios y ventilados altos de Amistad 34, a dos cuadras del Parque Central, con todas las comodidades necesarias Pueden verse de 1 a y p. m. Informan: Edificio Trust Co. Aguiar 71. Apartado 303.
A-1 21088 19 my.

NEPTUNO 332 bajos, entre Infanta y Basarrate, sala, recibidor, 3 cuartos, baño intercalado, saleta, cocina, servicio criados. Llave bodega. Informes Habana 186 altos. Teléfono M-1541 F-1795.
A1 21018 5 mayo.

ALQUILERES DE CASAS

SE ALQUILA la casita Villegas Núm. 118, entre Sol y Muralla. La llave al lado. Informan Concordia núm. 55 esq. a Manrique. Propia para comisionista.
A1 21076 7 my.

CUBA 103, entre Luz y Acosta. Se alquilan los dos pisos, juntos o separados. Se oyen proposiciones. Puede verse. Quedará libre el lunes 15. Informes: Telf. F-1050.
A-1 21187 11 my.

SE ALQUILAN los cómodos, frescos y bien situados pisos altos de la casa Consulado 24, a media cuadra del prado, compuestos de recibidor, sala, hall, comedor, cuatro habitaciones para familia, baño, cocina y servicios para criados. Precio $75.00 mensuales y fiador a satisfacción. Llaves en los bajos. Informan en la Notaría del Dr. Carlos A. Obregón, Cuba núm. 54, Teléfonos A-9302 y A-5743. A1 21009 18 my.

SE ALQUILAN los altos de Malecón 84, entre Campanario y Perseverancia en 75 pesos y fiador. La llave en los bajos Informan Tel. M 7979. A1 20993 6 my.

SE ALQUILAN los espaciosos y ventilados altos de Carmen y Escobar. La llave en la bodega. Informan en la misma. Telf. A-0877. A1 S3343 8 my.

HABANA 102 altos esq. a Obrapía próxima a desocuparse, sala, comedor, 3 habitaciones, servicios, cuarto alto, azotea $55.00. FO 2213. A1 20991 6 my.

PROPIA para casa de huéspedes y familia. Se alquilan los altos de la casa Prado núm. 29, compuestos de sala, saleta, comedor, siete grandes habitaciones, cocina, cuartos y servicios de criados. La llave en los bajos. Informan: García Tuñón. Aguiar y Muralla Telf. A 8786.
A1 20981 5 my.

ALQUILO en Perseverancia núm. 61, segundo piso, casa compuesta de sala, dos hermosos cuartos, baño intercalado completo, comedor, cocina de gas, y servicio de criados; Agua en abundancia. Informan en Empedrado 49 teléfono M 8535.
A1 20983 7 my.

ALQUILO hermosa casa, en Tenerife 37, segundo piso, compuesta de sala, dos cuartos, baño intercalado, completo, comedor al fondo, cocina de gas, agua en abundancia. Las llaves en la bodega. Informan Empedrado 49. Teléfono U 8535
A1 20984 7 my.

EN AGUIAR 95, entre Muralla y Teniente Rey, se alquilan amplios bajos para almacén o depósito. Informan en las oficinas de García Tuñón. Muralla y Aguiar. Telf. A-8786. A1 20977 5 my.

SE ALQUILAN espaciosos y ventilados altos, 6 cuartos, dos baños, sala, saleta, comedor y patio. Precio situación. Monte 38, casi esquina Angeles. Informan los bajos. A1 20974 11 my.

SE ALQUILA el primer piso derecha de la casa de Aguacate 63 esquina a Muralla, con Sala, comedor, tres cuartos, cocina. Precio $50.00. La llave al lado. Informa Pedro Arvesu. Oficios 18, Dpto. 509 teléfono A 1737. A1 21057 11 my.

SE ALQUILA. Angeles 25, entre Monte y Maloja, para comercio. $70.00, buen contrato. Informan en Monte 159, Peletería "La Democracia". A-1 20918 18 my.

SE ALQUILAN los bajos de la casa Gloria 202. Informan: Ramón Planiol. Desagüe 62. Telf. U-4985.
A-1 S-3333 8 my.

SE ALQUILAN modernas casas de altos y bajos en Desagüe, Franco y Peñalver. Informan: Ramón Planiol. Desagüe 62. Teléfono U-4985.
A-1 S-3337 8 my.

ROMAY 3, altos. Sala, saleta, tres habitaciones, una en la azotea, baño completo. Muy ventilados Teléfono M-3777.
A-1 S-3334 7 my.

EN REVILLAGIGEDO 76 se alquilan los altos. Sala, saleta, tres cuartos, baño completo, cocina. Informes y llave: en Monte 59, Fotografía de Núñez.
A-1 20962 8 my

EN ALCANTARILLA 21. Se alquilan los espaciosos bajos. Sala, recibidor, cuatro cuartos, baño intercalado, comedor al fondo. La llave en el garage de enfrente Informes: Monte 59. Fotografía.
A-1 20961 8 my.

SE ALQUILAN Salud No. 69 altos, en $55, y en la Víbora, Santa Catalina 83, con cuatro cuartos, dos baños y garage, en $60. Informan en Prado No. 47.
A-1 20892 10 my.

SE ALQUILA un fresco y hermoso segundo piso en Damas No. 18, entre Luz y Acosta. Compuesto de sala, recibidor, cuatro amplias habitaciones, baño intercalado con agua fría y caliente, comedor, cocina de gas, cuarto de criado, con todos sus servicios. Precio de situación. Informan Damas No 18 bajos, y también el teléfono M-3039.
A-1 3322 11 my.

SE ALQUILA la casita Marina No. 58, por Vapor, letra C. Informan teléfono I-3773. A-1 S-3323 6 my.

CRISTO NUMERO 21. En $65.00 se alquilan estos bajos, con sala, comedor, tres cuartos, baño intercalado, cocina de gas, cuarto y servicio para criados. También los altos del No. 23, con sala, antesala, comedor, cinco cuartos, 2 baños, cuarto y servicio de criados. Llaves en el No. 33 Telf. A-0698.
A-1 S-3330 8 my.

SAN LAZARO 224. Bonito bajo para establecimiento, $60. Departamento alto independiente. Baño, balcón, 3 posesiones, $45. El portal del 226 dará razón.
A-1 20944 5 my.

GRAN CASA todo lujo, salas, salones, baños lujosos, primero y segundo piso. Toda clase de comodidades para sociedades, conservatorios, colegios etc., etc. Bajos informan. Malecón 75
A-1 20942 8 my.

BAÑOS 146, entre 15 y 17. Se alquila esta cómoda y fresca casa, con hermoso portal, cinco cuartos, cocina de gas y de carbón. Cuarto, servicio y entrada independiente para criados. La llave e informes en el 142. A-1 20941 13 my.

$50 MENSUALES. Alquílase Espada 7, bajos, entre Chacón y Cuarteles. Llave: bodega esquina Chacón. Dueño de 12 a 3. Empedrado 40, bajos. Agua abundante. A-1 20957 11 my.

SE ALQILAN los altos de Indio 37, con sala, saleta, tres cuartos, baño intercalado: $50, a una cuadra de Monte. Su dueño Luis Estévez 158, Santos Suárez. F-5009. A-1 20958 10 my.

SE ALQUILA, concluída de hacerle las reparaciones que había que hacer, en Sol 60, bajos Se alquila. Se dá a proporción; también se dá contrato si se necesita. A-1 20965 11 my.

SE ALQUILA HERMOSA CASA Piso sexto derecha del "Edificio Maseda" en Neptuno y Campanario, con sala, saleta, galería interior, tres cuartos, comedor, baño intercalado, cuarto y servicios para criados, servicio de elevadores permanente. Informan Tel. M 8983.
A1 20497 50 6 my.

SE ALQUILA el bajo San Lázaro 319-A, frente al cine Florencia, casi esquina a San Francisco. Tiene sala, comedor, dos cuartos, baño completo y servicios aparte para criada. Alquiler $55 mensuales. La llave e informes en el 317.
A1 21021 6 my.

ALQUILO bajos de Estrella 50 y altos de Estrella 60 sala y tres cuartos la primera, 45 pesos, sala tres cuartos, comedor corrido al fondo, la segunda 55 pesos. Informan Plaza del Vapor por Reina. Sombrerería La Estrella. Teléfono A 2089
A1 21020 7 my.

ALQUILO Jesús María 42, bajos, con sala, comedor, cuatro cuartos, cocina, baño, cuarto de criados con su servicio. La llave en los altos. Informan: Concordia 44. Teléfono A-2583.
A-1 20904 6 my.

HABANA 165, bajos, entre Jesús María y Merced; tranvías por el frente y la esquina, muy baratos. Informan en Muralla 111. Teléfono A-7468.
A-1 20877 10 my

ESTRELLA 157, segundo piso, esquina a Escobar, muy fresco y cómodo, una cuadra de los tranvías. Informan en Muralla 111. Teléfono A-7468.
A-1 20876 10 my.

VILLEGAS 109

Casi esquina Muralla. Se alquila primer piso: cinco habitaciones, sala, recibidor, servicio intercalado, servicio criados. Precio rebajado Informan Muralla 103. F-5506. A-1 20908 11 my.

INFANTA 8, tercer piso, próximo a San Lázaro, se alquila este lindo pisito, moderno, muy fresco, servicio de criados. Informan en el principal. Telf. I-2035.
IA 20870 6 my.

CONSULADO 14 Y 16

Frente a Prado. Alquilo segundo piso alto Sala, comedor, tres habitaciones, baño, cocina, cuarto, servicio criados, Llave informes: primero izquierda.
A1 20843 5 my.

SE ALQUILA en Lealtad 161. Casi esquina a Reina, una hermosa casa, compuesta de sala, saleta, siete cuartos, comedor al fondo, dos baños completos, cocina de gas, cuarto y servicio para criados, un gran patio y garage. Acabada de pintar. Informan en Empedrado 49. Teléfono M 8535. Las llaves en la lechería.
A1 20778 6 my.

ALQUILO en División 21, un piso alto, compuesto de sala, comedor, dos hermosas habitaciones, baño completo, cocina de gas, servicio para criados, agua en abundancia. Informan en Empedrado 49. Tel. M 8535. Las llaves en la bodega.
A1 20777 6 my.

ALQUILERES DE CASAS

SE ALQUILA HERMOSA CASA

Piso sexto derecha del "Edificio Maseda" en Neptuno y Campanario, con sala, saleta, galería interior, tres cuartos, comedor, baño intercalado, cuarto y servicios para criados, servicio de elevadores permanente. Informan Tel. M-8983.
A1 20497 50 5 my.

ESCOBAR NUM. 10

Entre Lagunas y San Lázaro, próxima a desalquilarse sala, saleta, y 9 cuartos, 2 baños; tiene motor para el agua. Su dueña Línea núm. 2. Telf. F 2884 y F 1632.
A1 S3291 7 My.

EN $50 se alquila el bajo de la casa San Rafael y San Nicolás, con sala, comedor, dos habitaciones y baño. La llave en la bodega. A1 20800 8 my.

BERNAZA 65 se alquila un departamento con sala, y dos cuartos en la misma se alquila una habitación en la azotea. Informa la encargada.
A1 20799 8 my.

EN EL centro de la ciudad se alquila muy cómoda casa para tren de lavado, tintorería, u otro giro. Cienfuegos número 35 Informan Telf. I 3085.
A1 S3292 5 my.

SE ALQUILA la casa Campanario esq. a Virtudes, para colegio, academia, casa huéspedes, sociedad o numerosa familia. La casa se puede adaptar a cualquier fin. Se admiten proposiciones, a base de contrato. Informan en Empedrado 49. Teléfono M 8535. A1 20776 6 my.

CASA moderna, seis habitaciones, sala, saleta, terraza y demás a la moderna altos "La Sección H" P. Varela 32.
A1 20779 5 my.

REBAJA de alquileres. Estrella núm. 123 entre Lealtad y Campanario, habitaciones 9 y 10 pesos, con luz.
A1 20832 10 my.

ALQUILO la casa Lealtad núm. 247 entre Belascoaín y Carmen, sala, comedor, 3 grandes cuartos, patio, baño y cocina; precio $38.00. Llave bodega esquina a Carmen. Dueña I 3154.
A1 S3294 5 Mayo.

ALQUILO, REBAJADA, Inquisidor 27, esquina a Luz, casa grande, propia inquilinato o negocio. Cuartos bajos, entresuelos, principal y azotea. Agua abundante. Llave: Lechería. A-6523.
A-1 21181 7 my.

SE ALQUILAN varios pisos bajos, primero y segundo piso en el nuevo Edificio de Príncipe esquina a Espada a $45.00 y $50.00 sin rebaja. Informan en los mismos. Dirigirse al portero.
A1 S3306 1 Junio.

SE ALQUILAN los altos de Escobar 107. La llave en los bajos. Informes: Jesús del Monte 420. Teléfono I-2652.
1-A 590 8 my.

SE ALQUILA la planta alta de Lagunas 93. La llave en la bodega. Informan Jesús del Monte 420. Telf. I-2652.
1-A 20589 8 my.

SE ALQUILA en Obrapía 63, un piso alto compuesto de sala, saleta, cinco habitaciones, cuarto de baño al centro, cocina de gas y servicios de criados. Precio de situación. Informes y llaves, bajos almacén. Teléfono A-3314.
A1 20727 7 Mayo

SE ALQUILAN los altos de Monte-ro 31, entre Bruzón y Desagüe. Ensanche de la Habana, compuestos de sala, saleta, comedor, baño, cuatro cuartos, cocina y servicios de criados. La llave al fondo, en Almendares 20, altos. Telf. U-5197.
A-1 20664 8 my.

SE ALQUILA la fresca y cómoda casa Lealtad 31, bajos, compuesta de sala, comedor, tres cuartos, baño intercalado, cuarto de criados, cocina, servicio de criados y amplio patio. Precio: 85.00 Informes: Telf. A-2973. A-1 20701 10 my.

ALQUILO preciosos bajos, Crespo 54, entre Trocadero y Colón Sala, saleta, cuatro cuartos, comedor al fondo, baño completo, cocina gas, servicio criados. Informes: M-1283. Animas 106
A-1 20660 5 my.

EN $55. Se alquilan los altos de Aguila 184. Sala, saleta, 3 cuartos, cocina con gas y baño, terraza. A cuadra y media de Monte. La llave en la bodega. Informan teléfono M06-5014 Guanabacoa.
A-1 20732 9 my.

ALQUILO la casa San José 48 y casitas Pasaje de San José 48-50, con luz, a 16 pesos, entre Altarriba y Espeleta. Informan casita A, teléfono I-7135.
A-1 20395 7 my.

AGUIAR 43. Un lujoso bajo, para familia de gusto. También sirve para oficinas. Sala, saleta, tres cuartos, baño intercalado, comedor, y cocina. Informan en la misma. Barata. A-1 20325 5 my.

INQUISIDOR 35-A

En $50.00 se alquila este hermos principal con hermosa habitación a la calle Saleta y cuatro habitaciones. Informan en Oficios No. 88. Almacén de Manuel Muñoz y Compañía. A-1 20352 31 my.

LUCENA 151 1|2. ESQUINA SAN RAFAEL

Alquilo primer piso, del edificio moderno, sala, comedor, tres habitaciones grandes, baño intercalado, cocina de gas. Ferretería Belascoaín 71. U-5215
A-1 20338 10 my.

SE ALQUILAN los frescos y modernos altos de Lealtad 214, entre Figuras y Carmen, compuestos de sala, saleta, dos habitaciones, baño y motor para agua. $42.00. La llave en los bajos. Informan Gervasio 20. A-1 20420 7 my.

PRADO 34 1-2 altos del Centro Andaluz gran casa lujosa para extensa familia, se puede ver a todas horas, la familia que se muda la enseña. Informan Ferretería Cuatro Caminos.
A1 20524 6 Mayo

ALQUILO, con baño moderno, los bajos de San Lázaro No. 101, entre Galiano y Blanco: sala grande, dos ventanas, comedor, tres habitaciones, cuarto y servicio de criados. $75.00. Llave en los altos. Teléfono M-8023. En $27.00 altos de Genios 17 esquina a Consulado.
A-1 S-3212 9 my.

SE ALQUILAN los preciosos altos de Aguila 24 esquina a Trocadero. Informan en los mismos. A-1 20654 11 my.

SUB-ARRENDADORES: Alquilo Malecón 62. San Lázaro 200 unidas; propias para huéspedes; 36 cuartos con lavabos, o como ocho apartamentos completos. Informan: Telf. F-2124. A-1 20680 12 my.

VIRTUDES 20 1-2 un bonito bajo a dos cuadras de Prado sala, saleta, tres cuartos, comedor, baño y cocina, la llave en la panadería del frente. Informan FO-2485.
A1 20523 6 Mayo

SE ALQUILA la casa Romay 61, compuesta de sala, comedor, cuatro habitaciones, buen patio y espaciosa cocina. Precio: $45. A-1 20423 4 my.

SE ALQUILA

Amargura 33 entre Habana y Compostela. Casa acabada de reedificar. Servicios sanitarios modernos. Propia inquilinato. Huéspedes. Casa de comida. Colegio, etc. Zaguán, gran sala, recibidor, saleta, diez habitaciones y departamento alto con tres dormitorios y servicio completo de cocina, baño e inodoro. Informes: Aguiar No. 81, altos, Edificio La Cubana. Teléfono M-7948.
A1 20363 6 Mayo

BONITOS ALTOS, San Rafael 62-A, esquina Campanario. Cuatro cuartos, doble servicio; acabada pintar, moderna. M-1283. Animas 106. A-1 20658 5 my.

ALQUILO Colón 19 y 23, dos altos preciosos acabados pintar, a dos cuadras Prado. 55 y 80 pesos. M-1283. Animas 106. A-1 20659 5 my.

SE ALQUILAN los bajos de la casa de la calle de San Miguel No. 51, entre Galiano y San Nicolás, compuestos de sala, recibidor, cinco grandes habitaciones, dos baños. Pueden servir para establecimiento. La llave en la misma. Informa señor José Colmenares. Teléfono A-9539.
A-1 20368 5 my.

SE ALQUILAN los altos de Escobar 158 y 160, compuestos de sala, recibidor, cinco habitaciones, comedor al fondo, baño intercalado, lavadero en la azotea; puede verse de 8 a 11 de la mañana y de 3 a 6 de la tarde. Informan: U 5231. La llave en la misma.
A 1 S 3248 5 mayo.

ALQUILERES DE CASAS

SE ALQUILA el tercer piso de la casa Aguiar 44. Es muy fresco, tiene 2 habitaciones, sala, cocina y baño intercalado. Informan en el 2o. de la misma casa.
A1 20510 9 Mayo

ESCOBAR 42. Se alquilan estos modernos bajos en 60 pesos; tres cuartos y baño intercalado. La llave e informes en los mismos de 8 a 11 y de 1 a 6.
A 1 20462 5 myo.

SE ALQUILAN los altos de la calle Inquisidor 15, con 6 amplias habitaciones y un gran salón al fondo, adecuado para oficinas o departamentos. La llave en la misma. Informa La Vinatera. Teléfono U-1794.
A-1 20740 9 my.

SE ALQUILAN los altos de Infanta 106-B, entre San Miguel y San Rafael, compuestos de sala, saleta, cinco cuartos, baño intercalado. Informan San Miguel 211, esquina a Infanta. A1 20415 8 Mayo

SE ALQUILA la casa de Concordia 126, altos, entre Gervasio y Belascoaín, compuesta de sala, saleta, cinco habitaciones, comedor, baño intercalado, cocina, cuarto y servicio de criados. Informan P. Fernández y Cía. Obispo 17. Teléfonos A-0321 y A-7705. La llave en los bajos. A-1 19863 4 my.

SE ALQUILAN los altos de la casa de la calle de Obrapía No. 49, compuestos de sala, recibidor, diez habitaciones, tres baños intercalados, cocina y cuarto y servicio de criados. La llave en la misma. Informes: Señor José Colmenares. Teléfono A-9539. A-1 20368 5 my.

ALQUILO Cárdenas, 57, bajos, 50 pesos, casi esquina a Gloria, 3 cuartos, sala, saleta buen baño; la llave en la botica. Informan: Bernaza 23. tintorería.
IA 20553 5 Mayo

SE ALQUILA una casita en $25. Sala, comedor, cocina, dos cuartos y un colgadizo en Pajarito F entre Clavel y Díaz Blanco. Informan H, en los altos.
A-2 20381 10 my.

SE ALQUILAN los bajos de la calle de Obrapía No. 49 entre Habana y Compostela, compuestos de un solo salón corrido sin columnas, propios para almacén, tienda o depósito con 350 metros cuadrados superficiales. Pueden verse a todas horas. Informa A-9539. Sr. José Colmenares. A-1 20367 5 my.

MANRIQUE 22

Bien situada, fresca, clara, y decorada, baño intercalado tres habitaciones, cuarto de criados, hermoso comedor. Se piden referencias. Llave e informes en los bajos. 1A S-3273 7 Mayo

SE ALQUILA el alto de la casa Conde No. 13, entre Compostela y Ballona Sala y tres habitaciones. Todo moderno y fresco, en $30. Llave en la misma.
A-1 20361 6 my.

ESCOBAR 33 altos. Se alquilan estos hermosos altos, compuestos de vestíbulo, saleta, sala, seis habitaciones, comedor, baño completo y servicio para criados. Cocina de gas y pantry Informes y la llave: enfrente, No. 36.
19174 7 my.

ALQUILO en $45 los bajos modernos de H. Upman entre Valle y San José No. 10, compuestos de tres cuartos, baño completo, cocina de gas y demás comodidades. Informan teléfono FO-1807.
A1 S-3222 6 Mayo.

SE ALQUILA los bajos muy frescos, compuesto de sala, comedor. Tres habitaciones, baño, cocina de gas y cuarto de desahogo. Informan Concordia 176 altos. Tel. U-3225. 1A 3226 4 Mayo.

CONDESA 3 bajos, compuesta de sala, comedor, tres cuartos, cocina de gas, cuarto de baño moderno en $45.00. Llaves en los altos. Informes en el teléfono M-7203.
A1 20164 4 Mayo.

$27 CASA, sala, comedor tres habitaciones, cocina, baño, patio, traspatio, lavadero, agua corriente, piso mosaicos, instalación luz. Santa Rosa 73-C casi esquina a Infanta. Su dueño Empedrado 33. Teléfono A-8502. A1 20111 4 Mayo

SE ALQUILAN los bonitos y frescos bajos de Animas 182, con sala, comedor, 4 habitaciones y un cuarto de criado, baño y cocina. Informan en los altos.
A1 S-3217 6 Mayo.

SE ALQUILA hermoso chalet. Catorce esquina a Tercera, Reparto Almendares, compuesto de jardín, portal, sala, comedor, cuarto criados, cocina, garage, servicios criados y los altos de cuatro dormitorios, cuarto baño familia y terraza. Alquiler $80.00. Informan: Telf. FO-1315, A-4358 y M-6263, altos botica "Sarrá".
A1 20128 5 Mayo.

SE ALQUILA muy barato. Monte número 15, primer piso derecha, altos de los Grandes Almacenes El Número 15, compuesto de sala, saleta, comedor, cocina, doce habitaciones, baño intercalado y doble servicio sanitario. Informes en los bajos. Telf. A-2803. Habana.
A-1 S-3211 5 my.

SAN RAFAEL 161, altos, entre Marqués González y Oquendo, amplia y fresca. Se alquila, con sala, comedor, tres cuartos y baño. La llave en la bodega. Informes: A-6420. A-1 19999 5 my.

SAN NICOLAS 240, (pegado a Monte). Hermoso principal acabado de pintar esquina de brisa, tres cuartos, sala saleta, baño. Llave e informes en el bajo. Precio rebajado. A-1 19855 5 my.

SAN LAZARO 323

Bajos, entre Infanta y San Francisco. Sala, comedor, cuatro habitaciones, baño y cocina de gas. La llave al lado, en la bodega. Informes: Habana 186. Teléfonos M-1541—F-1941 A-I S-3134 5 my.

SE ALQUILA el primer piso de la casa Máximo Gómez No. 156, con sala, recibidor, 3 cuartos, baño intercalado, comedor al fondo, cocina y demás servicios. Informan en los bajos. Teléfono A-3073. A-1 S-3117 4 Mayo.

SE ALQUILAN los modernos y ventilados altos de Neptuno No. 193 casi esquina a Belascoaín, compuestos de sala, saleta, cuatro habitaciones, una más de criados, comedor al fondo y espléndida cocina y dos servicios. Informan en la Joyería de los bajos. Telf. U-5010.
A-I S-3142 5 my.

SE ALQUILAN los bajos de Villegas 24, compuestos de sala, comedor, dos habitaciones, baño y cocina. Precio $45.00. La llave en los altos. Informan en San Ignacio No. 50. Teléfono A-7501.
A-1 19600 5 my.

ALQUILO, Escobar 162 altos, entre Reina y Salud; sala, saleta, comedor, cinco habitaciones y dos de criados, servicios dobles, agua por motor. Llave en Bajos. Informes Teléfono I-1026.
A-1 19449 4 Mayo.

ALQUILO, Cristina 66 altos. Los altos espléndidos y grandes en $50. Los bajos en $40. José Fernández. Teléfono A-5274. A-I 19716 5 mayo.

45 PESOS ALQUILO segundo piso moderno edificio Marqués González 14, entre Zanja y Salud, sala, recibidor, 2 habitaciones grandes, comedor, baño intercalado, cocina, gas. Ferretería Belascoaín 71. U-5215. 18553. 4 May.

SE ALQUILA Prado 11, segundo piso moderno, sala, saleta, comedor, cuatro habitaciones, dos baños, cuartos para criados; precio de situación. Llave en los altos, diseños M-2679.
18890 6 mayo.

SE ALQUILA en Crespo 44 bajos, entre Colón y Trocadero, con sala, comedor, tres cuartos y patio. Baño y cocina. La llave en los altos. Informes A-6420.
A-1 20001 5 my.

SE ALQUILAN las casas Plácido 18, segunda, derecha: $65.00 y segunda izquierda: $60.00 y tercera derecha: $60.00. Cárdenas 3, primer piso, cien pesos y Cárdenas 5, segundo derecha, 55 pesos. Llaves e informes: Zulueta 36-G. Teléfono A-9266. A-I 19714 7 my.

SUBIRANA 54, se alquilan los bajos y altos. Sala, comedor, tres cuartos, baño intercalado, cuarto de criados, servicio y cocina. La llave esquina a Peñalver. Informan. Teléfono F-2444.
A1 20108 8 Mayo.

FINLAY 139 y Salud 180, altos. Gervasio 108 y Trocadero 105, bajos. San Ignacio 45, para comercio, se alquilan baratas. Informes: Teléfono U-4455.
A-1 19978 4 my.

CASTILLO 35-B

Por San Ramón. Casa con sala espaciosa, dos cuartos, cocina y servicios. Próxima al Mercado y tranvías. Llave: bodega: Informes: San Joaquín 33, bodega. Teléfono M-1808. A-1 20009 5 my.

SAN NICOLAS 46 altos, entre Concordia y Virtudes, fresca y moderna. Se alquila con sala, antesala, comedor al fondo, tres cuartos, baño intercalado completo y servicio de criados. La llave en el segundo piso. Informes: A-6420.
A-1 19998 5 my.

M.E.C.D. 2016

ALQUILERES DE CASAS

PEÑA POBRE 7, altos, entre Habana y Aguiar, amplia y fresca, se alquila con sala, comedor, tres cuartos y baño. Cuarto y servicios de criados. La llave en los bajos. Informes: A-6420. A-1 20000 5 my.

MANRIQUE 39 altos, entre Concordia y Virtudes, fresca y moderna. Se alquila gran sala, antesala, cuatro grandes habitaciones, baño intercalado completo, amplio comedor al fondo, cocina y calentador de gas. Cuarto y servicio de criados. Puede verse de 9 a 12 m. y de 2 a 5 p. m. Informes: A-6420. A-1 20003 5 my.

MARQUES GONZALEZ 6-B, altos, entre San Rafael y San José, se alquila con sala, comedor, tres grandes cuartos, baño y servicios. La llave en la bodega. Informes: A-6420. A-1 20002 5 my.

SE ALQUILAN

Los bonitos y frescos altos de Concordia 156-E. Sala, recibidor, 3 habitaciones, baño intercalado, salón de comer, cuarto y servicio de criados. Informes y llave en los bajos. Teléfono U-1818. A-1 19993 7 my.

ALQUILO SAN LAZARO 488

Hospital, altos de la peluquería. Sala, comedor, tres cuartos, cocina, baño moderno. La llave en la peluquería. Renta $50.00. A-1 19818 5 my.

CONDESA 41 bajos, compuesto de sala, tres cuartos, cocina y baño moderno en $40.00. Llave en los altos e informes en el Teléfono M-7203. A1 20155 4 Mayo

OMOA 14-B

Casa cómoda, sala, comedor, tres cuartos, cocina y servicios: $40. Lugar saludable y próximo a tranvías y Mercado. Llave: bodega. Informes: San Joaquín 33, bodega. Telf. M-1808. A 12007 5 my.

SE ALQUILAN dos pisos Trocadero número 25 esq. a Industria; sala, antesala, dos habitaciones y servicio completo en principal. Sala, tres habitaciones, servicio completo el segundo, a la brisa. Informan I-4883. A-1 S-3185 6 my.

INFANTA y Carlos III, contigua Café Almendares, bajos para vivienda y comercio. Se alquilan. Precio módico. Informan Santeiro y Alvarez, Dragones 64 Tl. A-9642. A1 19923 7 Mayo

EN MODICO precio, y en casa particular se ofrece para guardar muebles finos de personas que tienan que ausentarse por temporada. Dirección: Calle N. No. 217 bajos entre Jovellar y 27. Vedado. Frente al Edificio América. R. ind. 21 Ab.

SE ALQUILAN los altos de Jesús María 119. Sala, 3 cuartos, comedor al fondo, baño intercalado, servicio de criados, cocina de gas agua abundante; tiene motor. Una cuadra de Egido. Llave en los bajos. Informan O'Reilly 90. A-3242. 19149 4 mayo.

SE ALQUILAN las casas de José de San Martín números 21 y 23, con grandes salones apropiados para almacenes de tabaco. Tienen espaciosos altos para Fábrica de Tabacos, Cigarros u otra clase de industria. También pueden fraccionarse dichas casas. La llave en la esquina de Rayo E-674 Ind. 29 M.

SE ALQUILAN los espaciosos altos de la casa Manrique No. 124, propios para numerosa familia, academia, colegio o Sociedad de Recreo. La llave en los bajos. Para informes. Manteca. Cuba 76-78. 19168 8 mayo.

SE ALQUILAN los amplios y ventilados altos de la casa Oquendo número 85, compuesta de sala, saleta tres hermosas habitaciones, cocina de gas y baño intercalado. Informa: Mariano Prats. Aguiar 73. Telf. A7884. A-1 19847 12 my.

SE ALQUILA en $175.00 la hermosa planta baja de la casa de Muralla 27 entre Cuba y Aguiar, una sola nave con puertas de hierro. Informes José García y Cía. Muralla 16. A-1 19487 4 Mayo.

EN $80.00 ALQUILO un espléndido segundo piso en Compostela No. 88 entre Muralla y Sol, compuesto de recibidor, sala espaciosa, tres cuartos, baño intercalado, comedor, cuarto y baño de criada, espléndido patio, agua abundante. Informan Muralla No. 71. Tel. A-3450. 19415 9 mayo.

NEPTUNO 218

Bajos, entre Marqués González y Oquendo, apropósito para una familia larga. Tienen sala, recibidor, cuatro grandes habitaciones, comedor corrido al fondo, cuarto de baño completo, cuarto y servicio de criados y cocina de gas. La llave en la bodega, esquina a Oquendo. Informes: Habana 186. Teléfonos M-1541 y F-1941. A-1 S-3133 6 my.

CRISTO 30

Se alquila el segundo piso con sala, tres cuartos, baño intercalado, comedor, cuarto de criada, servicios, cocina. Informan Cristo 28 2o. piso. 19386 4 my.

(2)—Vedado

SE ALQUILAN los bajos de Línea y 10, Vedado. Cinco dormitorios, dos baños intercalados, dos cuartos criados, cocinas y calentadores de gas y de carbón. Garage con dos cuartos y servicio. El dueño en los altos. Puede verse de 2 a 6. A-2 21096 9 my.

CALZADA esquina F, Vedado. Se alquila el magnífico piso bajo con cinco habitaciones, dos baños y un tilet, garage, etc. La llave en G y Calzada. Teléfono F-1050. A-221116 11 my.

ALQUILO, VEDADO, modernos altos calle 27 entre D y E No. 94. Sala, cuatro cuartos, baño, comedor, cocina, cuarto y baño de criados. Llave altos lado Precio $55.00. Informan F-1364. A-2 20907 7 my.

CALLE 23 No. 350 entre Paseo y 2, se alquilan los altos de la casa Villa Petra, tiene 6 habitaciones, servicios de criados, 2 baños intercalados y garage. Informes F-2615. Las llaves en la bodega. A-2 S-3340 13 my.

CALLE 15 ENTRE E Y D ALTOS

Sombra, brisa, cerca colegios La Salle y Dominicas. Sala, cuatro balcones, techos monolíticos, comedor, cocina, cinco cuartos familia, dos criados, baño familia intercalado, criados; garage, casa grande, no casa muñecas como apartamentos. Alquiler rebajado: ochenta pesos. Informan calle 15 esquina Baños. Telf. F-4048. A-2 20954 7 my.

VEDADO. Proxima a desocuparse se alquila casa moderna con jardín, portal, sala, comedor, tres habitaciones, baño intercalado, completo calentador servicio y cuarto de criados independiente, precio módico. Calle 20 núm. 21 entre 13 y 15. Informan en la bodega. Teléf. F 1403. A2 21016 11 my.

EN 60 PESOS se alquilan los altos de la casa de moderna construcción sita en 29 entre B y C. Vedado. Se componen de sala, saleta, comedor, 2 habitaciones, cuarto de criados, 1 año moderno y doble servicio. Informan: Oficina de García Tuñón. Aguiar y Muralla Telf. A-8786. A2 20982 5 my.

ALQUILO, Vedado. Espléndidos y confortables altos. Dos número 3, terraza, recibidor, cuatro hermosos cuartos, baño moderno completo, gran comedor, cuarto y servicios criados, cocina, abundante agua. La llave bajos. Informes: I-2644 y A-5620. A-2 S-3339 13 my.

SE ALQUILAN los bajos de Pasaje Ocherie 24, compuestos de sala, comedor, 3 habitaciones, baño intercalado, cocina de gas, y acera de la brisa. Informan en los altos. A2 21038 6 my.

EN 260 PESOS, se alquila en Línea esquina a N. lujosa residencia de dos plantas; con algunos muebles. Informan: García Tuñón. Aguiar y Muralla. Teléfono A-8736. A2 20980 5 my.

VEDADO, Calle 15 No. 483, entre 26 y 28. Se alquila casita acabada de fabricar, con sala, dos cuartos, comedor, cocina y cuarto de baño con agua caliente. Precio: $25. Informan: teléfono F-1183. A-2 20926 13 my.

VEDADO. Se alquila la planta baja de la casa calle A entre 27 y 29 No. 264. Sala, comedor, cuatro cuartos y garage. Informan en 2 No. 8, entre 9 y 11. La llave en la bodega. A-2 20931 8 my.

LINEA entre G y H. Nuevo edificio. Pisos grandes, cuatro cuartos, gran baño, bonitos, elegantes, a $75. Bajos: uno, otro alto, muy frescos en los bajos la llave. A-2 20943 5 my

LUJOSA RESIDENCIA

... entre 17 y 19, Vedado. $300.00. Dos plantas, garage, casa de criados y jardines. Las llaves en la misma. Informan: García Tuñón. Muralla y Aguiar. Teléfono A-8736. A2 20978 5 my.

ALQUILERES DE CASAS

SE ALQUILAN los modernos altos de la fresca casa calle 14 número 115 entre 11 y 13. Tienen terraza, sala, comedor, 3 habitaciones con su baño intercalado, pantry, cocina, cuarto y servicio de criados. Para verla de 1 a 5 de la tarde. Informan F 4636. A2 20975 9 my.

EN EL VEDADO, Calle E entre 27 y 29, casi esquina a 27, acera de la brisa, se alquila un chalecito compuesto de jardín, portal, sala, comedor, tres cuartos dormitorios, buen baño intercalado, cocina y cuarto de criados. La llave e informes al lado, E esquina a 27. A-2 20936-37 8 my.

SE DESEA arrendar en junto las casas Calzada de Luyanó números 61-A y 63, dos cuadras de Toyo. Son tres casas completas y 15 cuartos. Puede ser un buen negocio atendido directamente. Se dá barato con contrato. O'Reilly No. 11. Apartamentos 611-612. Teléfono A-1826. A-2 20894 6 my.

SE ALQUILA magnífico chalet en la calle 12 esquina a Avenida 3, frente al Parque de la Fuente Luminosa, a dos cuadras de la Estación de Policía, compuesto el primer piso de portal, sala, recibidor, biblioteca, comedor, cuarto de criados, pantry, cocina, servicio de criados etc. El segundo piso: de terraza, salón de recibidor, cuatro cuartos dormitorios, baño grande intercalado, tres closets. Tiene garage, terrazas y jardín. Informan en los teléfonos A-6905 FO-7488. La llave en el café próximo A-2 20880 10 my.

VEDADO. Cómoda, amplia, fresca residencia, 19 y L, bajos. Portales, gran salita, hall, gran sala, seis cuartos, tres baños, gran comedor, jardines, gran patio, comedor criados, departamento plancha, despensa, cuatro cuartos criados, servicio. Garage dos máquinas. Decorada. Precio último: $225.00. Informan en la misma. A-2 20735 10 my.

AMUEBLADA ALQUILO

en el Vedado casa. Calle 27 entre J y K, núm. 9, a familia de buenas referencias y garantías. Informan teléfono F 3566. A2 20321 764 12 my.

VEDADO se alquila por embarcarse el que la vive: la hermosa y moderna casa calle 9 entre F y Avenida de los Presidentes, sala, recibidor, gabinete, 4 hermosas habitaciones, hermoso baño, comedor, pantry, cuartos de criados y garage. Informan Telf. F-1227. A2 S3279 7 my.

SE ALQUILA en 8 y 21 No. 200 esquina de fraile, un chalet, con jardín, portal, sala, comedor, gabinete, una habitación, cocina, cuarto y servicio criados. En la planta alta, cinco habitaciones, dos baños, espacioso hall, garage para dos máquinas, cuarto y servicio para chofer. Informan en H. No. 156 y 17. A-2 20732 6 my.

13 ESQUINA A 8

Acera de la brisa, segunda esquina. Se alquila este bonito chalet de dos plantas, compuesto de bajos: jardín, portal corrido, vestíbulo, sala, comedor, pantry, cocina, cuarto de criado y su baño, garage y cuarto de chofer. Altos: Hall, 4 cuartos, dos de ellos muy grandes, cuarto de baño intercalado y dos terrazas. Precio $225.00. Informan en la misma De 10 a. m. en adelante. A2 3307 6 my.

SE ALQUILA la muy ventilada casa calle 23 No. 281 entre D y E, 2 puertas del Parque Medina, Vedado Informan F-5838 A-2 20678 12 my.

ALQUILO altos, 5a. entre A y B, Vedado. Sala, saleta, terraza, tres cuartos, baño intercalado, comedor, cocina gas, calentador, cuarto y servicio criados. Abundante agua. Informan bodega de B Teléfono F-9518. Precio: 55 pesos A-2 20656 20 my.

ALQUILO casa dos plantas. 14 entre Línea y 11, Vedado. Altos: 5 habitaciones y baño Bajos: sala, comedor, etc. Informan Línea y 14 Telf. F-1287. A-2 20706 6 my.

VEDADO. Se alquilan los modernos y frescos altos de "Villa Mercedes". D entre 27 y 29 Terraza, sala, cuatro habitaciones amplias, hall, baño completo, comedor, pantry, cocina, cuarto y servicio de criados, con entrada independiente. Informes: I-3041. A-2 20702 9 my.

VEDADO. Hermosos altos, se alquilan muy frescos, calle 25 número 422, entre 6 y 8, cuatro habitaciones, hall, sala, saleta, comedor, baño completo, 2 cuartos criados y lavandería. Las llaves esquina altos, 428. Teléfonos F-4992 y A-8476. A-2 S-3240 6 my

ALQUILO casa en el Vedado, compuesta de sala, comedor, tres cuartos, dos baños, cuarto de criados, cocina. Sumamente barata. Calle 13 entre 6 y 8. Informan en la bodega. A-2 20422 6 my.

CALLE 35 esquina 4, Vedado; con 3 dormitorios, 2 buenos baños, sala, comedor, vestíbulo, cocina, terrazas, jardín garage, 2 dormitorios y servicios. La llave en la bodega. Se entra por 2. Alquilo por año, $60.00 mensuales. A2 S-3266 7 Mayo

VEDADO, calle 15. Alquilo casas amuebladas en sesenta pesos. Vendo casas modernas 9-10-24-30-70 mil pesos. Admito hipotecas. Vendo automóvil a plazos. Vendo máquina escribir, cinco cuadros. Informan 15 No. 105. A-2 20560 5 my.

VEDADO. Línea 136 A, altos, casi esquina a 12, sala, recibidor, cinco cuartos, dos baños intercalados, saleta, cocina gas, calentador, servicio criados, con o sin garage. Llave bajos. Informes: Habana 186, altos. Telfs. M 1541 y F 1795. A 2 20466 6 myo.

SE ALQUILA la hermosa casa Línea 111, casi esquina a 12, compuesta de jardín, portal, sala, comedor, cuatro habitaciones, baño familia, cuarto y baño criados, cocina y servicios sanitarios completos: alquiler 70 pesos la llave al fondo. Informes: tel. A 4358 y M 6263. Altos botica Sarrá. A2 20453 7 my.

SE ALQUILA la casa calle Novena número 23, entre H e I, Vedado, propia para industria de tren de lavado o tintorería: se compone de gran sala, saleta y dos cuartos con sus correspondientes servicios sanitarios y espléndida azotea. Informa M. Rodríguez, Riela 23. Teléfono A-2706. La llave, en el fondo. 2A 20562 7 Mayo

SE ALQUILAN

Los modernos altos de la casa calle A. número 20, entre Línea y 11, Vedado, compuestos de sala, recibidor, cuatro cuartos, dos baños intercalados, comedor, hall, cocina, despensa, cuarto y servicio de criados. O'Reilly 40 M-1510. A2 20545 9 Mayo

SE ALQUILA la casa Baño 238, esq. a 25 está amueblada. Para más informes en el teléfono F-5300. A-2 S-3267 5 my.

VEDADO. Alquilo modernos altos $75.00. Calle 19 entre E y F, No. 251. Sala, comedor, cuatro cuartos, baño, cuarto y baño criados. Llave bajos Informan teléfono F-4283. A-2 20317 8 my.

SE ALQUILA hermsoa residencia, completamente amueblada, por seis meses o un año, situada en Alturas del Vedado. Amplios y frescos portales y jardines. Precio: $300. Calle 8 No. 10 Teléfono F-2150. E-910 indf.

SE ALQUILAN lujosos altos, calle 21 esquina a M, compuestos de gran sala, saleta, hall, comedor, cinco cuartos, dos baños, cocina, pantry, dos cuartos criados con servicio, portal, terrazas y garage. Informan en bajos, Teléfono F-3531. 2A 20209 4 Mayo.

SE ALQUILAN los altos de 27 y Baños. Vedado, compuestos de sala, comedor, tres cuartos, servicio completo y cocina de gas. Informa en la bodega. 2A 20200 6 Mayo.

EN CALLE 2 núm. 11 entre 13 y 15 Vedado, cerca del colegio "La Salle" se alquila muy cómoda casa, compuesta de sala, recibidor, comedor, cinco habitaciones, 2 baños, jardín, servicio de criados. Garage para tres máquinas, alquiler $105. A2 20244 5 Mayo.

EN LO mejor del Vedado, Calzada núm. 169 entre Y y J se alquila el magnífico alto ventilado por los cuatro costados. Nunca falta el agua. Informan en el bajo A2 20094 4 Mayo

VEDADO. Se alquilan los frescos y modernos altos de Línea esquina a 6. Teléfono F-1187. A-2 S-3206 6 my.

SE ALQUILAN los bajos de la casa A núm. 254 entre 25 y 27, compuesta de jardín al frente, portal, sala, saleta, cuatro cuartos, hall, baño y cocina. La llave en los altos, informan en Habana 51, teléfono A-5657. A2 20119 5 Mayo

SE ALQUILA la hermosa casa de 5a. número 44 y el alto del 42 1|2. Precios de situación. Informan en Calzada núm. 169 bajos. A2 20095 4 Mayo

ALQUILERES DE CASAS

CALZADA 78-B

Se alquila esta casa en la parte más céntrica del Vedado, en la Calzada, entre B y C, con la Iglesia, boticas y otros establecimientos, así como los Cines, a dos cuadras de distancia. Tiene sala, antesala, comedor, seis cuartos, galería hermosa, cuarto de baño moderno, cocina de carbón y gas y cuarto de criados con su servicio. Informan: Telf. A-8980 y F-4241. A-2 19890 7 my.

VEDADO, calle 27 núm. 378, entre 2 y 4 sala, recibidor, cinco cuartos, dos baños intercalados, saleta, calentador, cocina de gas y servicios de criados; llave bajos. Informes: Habana 186, altos. Teléfono M 1541 y F 1795. A 2 20465 6 myo.

SE ALQUILA la hermosa casa de dos plantas, toda de mármol, 4 y 27, con jardín, portal, vestíbulo, sala, gabinete, comedor, pantry, cocina, garage para dos máquinas, cuarto y servicio de criados en los bajos. En los altos, recibidor, 4 habitaciones y dos baños completos en los altos. Informan teléfono F-5115. A-2 S-3213 4 my.

CASAS A 32 PESOS

Alquilo frescas casas altas y bajas, que dan a la calle 17. No. 536 esquina a 16, sala, comedor, dos habitaciones, baño intercalado, etc. Llave departamento A- Telf. F-5557. S-3096 10 May.

EN 260 PESOS se alquila en Línea esquina a N, lujosa residencia de dos plantas con algunos muebles. Informan: García Tuñón. Aguiar y Muralla. Teléfono A-8786. A-2 19985 4 my.

SE ALQUILAN los altos de la calle 13 esquina a H, con su gran terraza, 3 cuartos, sala, comedor, recibidor y demás servicios: precio $80.00. Informan al lado. A2 S-3171 5 Mayo.

SE ALQUILA un hermoso chalet que tiene recibidor, sala, 3 cuartos, baño intercalado. Comedor al fondo, jardín y garage. Vedado 17, entre 26 y 28. Informan en el mismo. Paga $55.00. A2 20491 7 Mayo.

CALLE 17 NO. 150 ENTRE J Y K

Vedado. Se alquilan estos hermosos y ventilados altos, compuestos de gran terraza al frente, sala, saleta, gabinete en la sala, cinco espléndidas habitaciones, pasillo central, dos baños completos, gran comedor al fondo, cuarto de criados con su baño, pantry, cocina de gas, calentador, agua abundante por motor, patio y traspatio. Informan: Sánchez Valle y Compañía. Aguacate No. 124. Telf. A-2878. La llave en los bajos. A-2 19881 5 my.

CASITAS INDEPENDIENTES VEDADO

Alquiler: $15.00. Compuestas de portal, sala, cuarto, servicios sanitarios, patio, todo independiente. Calle 26 entre 27 y 29 Vedado, a una cuadra de la calle 23. Informarán bodega Las Mercedes. 26 y 27. Telf. A0383. A-2 19556 25 my.

VEDADO calle H entre 15 y 17. Se alquila una casa, sótano, dos habitaciones, tres cuartos, dos criados, garage. Informan H 144. 19344 4 mayo.

VEDADO, calle 17 No. 595 entre 26 y 28 a dos cuadras de 23, se alquilan casas interiores, con sala, comedor, cuarto de baño, cocina, $18 y $20, modernas, teléfono F-1183. 15952 4 my.

VEDADO: F No. 45-A, altos, casi esquina a 21, y a una cuadra de los tranvías de 23. casa nueva, portal, sala, saleta, tres dormitorios, comedor al fondo, baño intercalado, cuarto y servicio de criados. La llave en la misma. Informes: Teléfono A-1051 Sr. Lazcano 19366 4 my.

PLAZA DEL MAINE

Por tranvía Línea y M. Pisitos completos, sala a la calle, 3 habitaciones, baño intercalado, cuarto y baño criada, cocina gas y comedor al fondo, con salida independiente; solo 45 pesos, modelo de independencia, elegancia y ventilación; gran edificio "Maine Apartments" M y 13, frente nuevo parque; media cuadra Malecón y de Línea, lo mejor de la Habana, familias escogidas. Esquinas $55 S 2811 14 myo.

EDIFICIO TAVEL, 21 Y C, ALQUILA

casa con sala, comedor, cocina y baño, con dos, tres y cuatro habitaciones, otra con sala, cuarto, cocina y baño. F 4252. Tavel. S 2767 12 myo.

SE ALQUILA en la calle 17, esquina a 16. Vedado, una casa en los bajos y 5 apartamentos en los altos, con todos los servicios independientes. Para tratar y demás informes el bodeguero del patio. Don Manuel González. 17123 May. 17

(3)—J. del Monte, Luyanó y Víbora

SE ALQUILA la moderna casa Avenida de Porvenir No 48, (Víbora), con sala, cinco habitaciones, servicio completo, servicio de criados: $50.00. Informes: Dr. Soler. A-4787. A-3 21108 13 my.

ALQUILO casa Trespalacios No 7, a una cuadra de la Calzada Luyanó. Sala, comedor, cuatro cuartos: $30.00. Informan: Reina 10. Teléfono M-8161. A-3 21119 8 my.

SE ALQUILA un piso en Lacret y Destrampes. Con tres habitaciones, cocina y baño completo. Agua abundante. Informan en la bodega. Teléfono I-5002. A-3 21159 9 my.

LUYANO. EN $35

alquilo hermosos altos. Calle Rosa Enríquez, 129. La llave en los bajos, sala, recibidor, 4 cuartos, baño intercalado, comedor al fondo. cocina. La casa tiene poco tiempo de fabricada. Informes Teléfono I 6112. A3 21049 8 my.

ALQUILO EN 40 PESOS

Chalet moderno, jardín, portal, sala, saleta, cuatro habitaciones, baño, comedor, agua siempre, recién pintada Alturas de Mendoza. Sola y Santa Catalina. Verdadero sanatorio. Llave: avisen Hospital 7-B. U-1802. A-3 20970 7 my.

ALQUILO, Santa Catalina y San Lázaro, Víbora, altos. acabados de pintar, sala, comedor, gran terraza, tres grandes habitaciones, balcón a la calle y otra en la azotea escalera independiente con servicios. Infor[illegible]s bajos. Teléfono A-1538. 3A 21072 6 my.

SE ALQUILA un chalet acabado de fabricar, de lo más moderno, cerca de los colegios de niñas y niños Maristas. Luz Caballero No. 84. Jardín, portal, sala, cuatro cuartos, comedor al fondo, hall, baños con agua caliente; a la brisa y nunca falta el agua: $50. I-5058. A-3 20889 7 my.

SE ALQUILAN modernos bajos. Avenida Morel No. 3, una cuadra Calzada Víbora. La llave en los altos. Informan: teléfono I-1238. Precio de situación. A-3 S-3297 12 my.

SE ALQUILA un grupo de 24 casas: 2 con frente a la calle y 16 interiores en San Bernardino 32, 34 y 36. Alquileres desde 10 pesos. Informan en las mismas, señor Llanes. Teléfono I 1258. A3 20795 9 My.

EN $45.00. Se alquila la casa Santa Irene No. 42, con sala, saleta, 4 cuartos, cuarto de baño, cocina y terraza. La llave al lado. Informan María Rodríguez No. 22 y Lacret. A-3 S-3286 8 my.

CALZADA de Jesús del Monte 463, hermosa casa a una cuadra Reparto Chaple, esquina Altarriba, frescos altos para numerosa familia, recibidor, sala, 7 habitaciones y dos baños completos intercalados, comedor al fondo, pantry, cocina, cuarto y servicio criados. Garage para cuatro chauffeurs y servicios. $120. En la misma informan, de 1 a 6. A-3 20734 10 my.

ALQUILO Libertad 42, nueva, entre C. Veiga y Bruno Zayas, con tres cuartos, 40 pesos, Libertad 58, dos cuartos y gran traspatio 35 pesos; Milagros 124, entre Lawton y Armas, dos cuartos 25 pesos. A 3 20530 5 myo.

SE ALQUILAN los hermosos altos de Jesús del Monte 420, acabados de hacer. Todos bellamente decorados. Constan de terraza, vestíbulo, recibidor, sala, 5 cuartos, regio comedor, baño intercalado con todos los aparatos, cocina, cuarto y servicio de criados. Garage. Informan en los bajos. Teléfono I-2652. 3-A 20581 8 my.

JESUS DEL MONTE

Santa Ana y Luco. Se alquilan los muy frescos altos acabados de pintar, sala, saleta, tres cuartos. Nunca falta el agua. En los bajos: una accesoria muy cómoda. Con servicios independientes. A-3 20669 10 my.

SANTOS Suárez, se alquila una casita con portal, sala y un cuarto y demás servicios. Veinte pesos. Informan Durege y Enamorados, bodega. A3 20149 8 Mayo.

ALQUILERES DE CASAS

REPARTO LAWTON

Se alquila en $35.00 casa muy fresca, en lugar elevado. Calle San Francisco entre Ave. Menocal y calle 12, con sala, comedor, dos cuartos, baño intercalado, cocina, lavadero, gran patio, escalera azotea, espléndida vista, cielos rasos, acabada de fabricar. Nunca falta el agua Informan Teléfono A-0290. La llave al lado. A-3 S-3285 6 my.

SE ALQUILA Villa Nieves, San Francisco esquina 10, Lawton de sala, comedor, cuatro habitaciones, cocina, baño, servicio criados y garage. Informan en el Tel. F-3213. A3 20546 5 Mayo

ROSA ENRIQUEZ entre Pernas y Luyanó. Alquilo casa nueva. Media cuadra del tranvía. Portal, sala, tres habitaciones, baño intercalado, comedor al fondo. Gana $40 Llaves: bodega. A3 20332 7 my.

JESUS del Monte, Colina 45, entre Reyes y Benavides, se alquila una casita. Sala, dos cuartos, cocina y servicios, todo independiente, propia para verano $15. A3 20195 5 Mayo.

SE ALQUILAN baratos los hermosos y ventilados altos de Luyanó 82 esquina a Pamplona. Sala, saleta, cinco cuartos, baño intercalado, cocina de gas. Informan en los bajos. Agua abundante. A-3 19340 5 my.

ALQUILA: casa moderna: Concepción y 13, Reparto Lawton: Portal, sala, tres habitaciones, servicios intercalados, cocina, patio y traspatio, muy barato y con agua abundante. A3 20121 4 Mayo.

SE ALQUILA la casa Ave de Acosta 28. Consta de portal, recibidor, sala, 5 cuartos, comedor al fondo, baño, cocina y servicios y cuarto de criados. Se dá en $50. Informes: Jesús del Monte 420 Teléfono I-2652. 3-A 20588 7 my.

REPARTO LAWTON. Se alquila una casa en la calle 13 esquina a Dolores: tres cuartos, sala, comedor, patio, traspatio. $25.00. La llave al lado. H-3 20663 7 my.

ALQUILO fresquísima casa, Avenida Acosta esquina a 3a. Víbora. Con jardín, portal, sala, saleta, comedor, cuatro cuartos, baño completo, cocina, traspatio, lavadero, garage, cuarto y servicio de criados, en $70.00. La llave al fondo por 3a. en la Academia. Informan P. Fernández y Cía. Obispo 17, teléfono A-0321 A-7705. A3 20755 9 Mayo

CALZADA de la Víbora, esquina a Genaro Sánchez, frente al paradero de la Havana Central. Se alquila un piso alto acabado de construir, con sala, hall, dos cuartos, terraza y servicios. La llave en el garage. Informes: A-6420. A-3 19997 5 my.

CASITAS BARATISIMAS

Se alquilan $16 y $18 altas y bajas, independientes. Dos salones, escalera a la azotea. Tienen balcón y puerta a la calle de Herrera y Reforma, Luyanó. Todo de lo más moderno. Llaves accesoria C. Su dueño. Sr. Sierra. Daoiz 15. Teléfono I-6898. A-3 20074 8 my.

CALLE San Mariano letra D, altos, entre Diez de Octubre y Buenaventura. Alquilo casa con sala, tres cuartos, salón de comer, cocina de gas, baño moderno con agua caliente en los servicios. Timbre y cerradura eléctrica. Instalación eléctrica con sus bajantes y soques, dos tanques de agua, terraza y servicios de criados. Informan en la letra C bajos. Telf. M-3780. A-3 20721 7 my.

JESUS DEL MONTE

Ensenada 16, frente Santa Ana, bodega Rodríguez. Alquilo casas con mucha comodidad y tres habitaciones; sala, saleta, a 25 pesos. Son interiores. A-3 20071 10 my.

SE ALQUILA frente a la loma de Chaple Cocos número 18, modernos bajos, con portal, sala, saleta hall, cuatro cuartos, baño intercalado, espléndido comedor, cocina de gas, lavadero y garage. Informan al lado. Telf. I-2445. A3 S-3172 5 Mayo

ALQUILO monísimos bajos, Durege 21, entre dos líneas. Santos Suárez. Terraza, sala, saleta, tres cuartos, baño completo, cocina, servicios criados. Abundante agua. Llave lado. Informes: I-3644—A-5620. A-3 19877 7 my.

SE ALQUILA una casa en Cortina No. 41, entre Milagros y Libertad, tiene jardín, portal, sala, 2 habitaciones, comedor, baño, cocina y patio. Gana $30.00 Informan teléfono I-6799 A-1 S-3202 4 my.

¿Tiene Usted Que vender, comprar, alquilar, ofrecer o solicitar?

el

DIARIO DE LA MARINA

le tomará su anuncio por teléfono.

DICTE SU ANUNCIO POR LOS TELEFONOS:

A-1014 · M-3378 de 8 a.m. a 10 p.m.

Solicitudes de Trabajo, TRES DIAS, DIEZ CENTAVOS.

ALQUILO 2 casitas con sala, cuarto, cocina, patio, servicios independientes, con luz, 16 pesos. Calle Lacret entre Cortina y Figueroa. Informan: Pasaje letra A o Factoría 68, altos. 3-A 19771 5 my.

SANTOS Suárez 3 1|2 se alquila los altos sala, comedor, cuatro cuartos, baño, cuarto de criados, servicios y cocina. La llave en el piso bajo. Informan teléfono F-2444. A3 20109 8 Mayo.

ALQUILO, Reparto San Miguel en lo más fresco, sano y seco, casa con garage, portal, sala, comedor, dos cuartos, baño intercalado de lujo, en $30. José Fernández. A-3 19715 5 my.

SE ALQUILA

Casa nueva en la Víbora con jardín, portal, sala, dos cuartos, comedor cocina, baño y patio. Línea de guaguas por la esquina y dos cuadras del tranvía. Lacret 34 entre Juan Bruno Zayas y Cortina. La llave al lado. A-3 19605-08-10 my.

ALQUILO, en el Reparto San Miguel, en lo más fresco, sano y seco de la Habana bajos de la casa Arellano 13, entre Bellavista y Luz, con portal, sala dos cuartos, baño intercalado, comedor al fondo, lavadero, patio y traspatio, a todo lujo. Precio $40. José Fernández. Teléfono A-5274. A-3 19717 5 my.

(4)—Regla, Guanabacoa y Casa Blanca

EN COJIMAR

A una cuadra de la calzada y del paradero de Hershey y dos de los baños; se alquila un chalet, con jardín, portal, sala, vestíbulo, hall, seis cuartos, magnífico baño, cocina, pantry, cuarto y servicio sanitario para servidumbre, patio y garage para dos máquinas. Informan en Aguiar No 19 bajos. Telf. M-3032. A-4 S-3338 13 my.

(5)—Marianao

QUEMADOS de Marianao. Calzada Real No. 64. Se alquila esta espaciosa casa con portal, zaguán, gran sala, antesala, cinco cuartos grandes, patio, salón de comer, otro salón cubierto de cristales, cocina, un cuarto más, traspatio al fondo con tres cuartos y otro local; salida a la calle del fondo, dobles servicios sanitarios, para familia, industria, depósito. También se vende. La llave en la misma Su dueño: calle 16 No. 10 entre 9 y 11, Vedado. Telf. F-2130. A-5 21132 8 my.

DESEA COLOCARSE joven austriaco de criado de manos o cualquier trabajo. Sabe servir la mesa. Tiene referencias. Informan: Telf U-1565. G-29 21131 7 my.

QUEMADOS de Marianao, 27 pesos, casa, portal, sala, comedor, pasillo, tres habitaciones, cocina, baño, jardín, calle San José 2 entre San Jacinto y Medrano, informan al lado, Manuela y su dueño Empedrado 33. Teléfono A 8502. A5 20976 9 my.

GANGA

Se alquila precioso chalet, propio para familia de gusto. Fabricación moderna de lujo, toda clase de comodidades. Garage. Avenida Cuarta entre 10 y 11. Reparto Ampliación de Almendares. Precio $90.00. Informan Teléfono: FO 2407. A5 20787 6 my.

SE ALQUILA en lo mejor del Reparto Ampliación de Almendares, un regio chalet. Informan en el FO 1089. A 5 20482 4 myo.

SE ALQUILA EN MARIANAO, EN EL LUGAR MAS SALUDABLE

De los alrededores de la Habana. Calle de San Julio No. 16, a media cuadra de la Avenida de Columbia. Acaba de ser pintada. Seis habitaciones, un hall de 3 por 26 metros a la brisa, frente a jardín de césped de 12 por 40 metros. Garage con habitaciones para el chauffeur. Cuatro baños modernos. Instalación sanitaria perfecta. La llave en el No. 18. Informarán: General Lee No. 11. Paradero de los Quemados, Beers O'Reilly 9 1|2 Alquiler: $100. Igual edificio en el Vedado valdría $300. 18782 8 my.

CASA amplia y moderna en calle 12 entre Avenida 8 y 9, ampliación de Almendares. Llave en casa al lado o teléfono M-3164. A5 20126 5 Mayo.

ALQUILERES DE CASAS

REPARTO ALMENDARES

Se alquila moderno chalet de dos plantas con cinco habitaciones, baño de primera, gran patio y todas las comodidades, incluso garage. Puede verse a todas horas. Precio $75.00. Informes en San Ignacio No. 50. A-7501. A-5 19601 5 my.

GANGA

Alquilo 40 y 50 pesos dos cómodos y lindos chalets. Garages. Buen Retiro, Marianao. Tranvías Marianao y Zanja. Informan Bufete Arellano. Telf. A-2118. 19372 9 my.

SE ALQUILAN LOS MODERNOS ALTOS DE LA CALLE 12, ENTRE PRIMERA Y TERCERA, REPARTO ALMENDARES

Compuestos de portal, sala, saleta, galería, tres cuartos, baño intercalado de lujo, comedor al fondo, muy fresco. Pantry, cocina, dos cuartos de criados, garage. Telf. FO-1317 A5 20115 4 Mayo.

SUB-ARRENDADORES: Alquilo General Lee No. 3 Marianao Con 21 accesorias modernas con todos los servicios completos y ocupadas actualmente. Informan: Telf. F-2124. A-5 20679 12 my.

ALQUILO la preciosa casa estilo americano, propia para familia de gusto, situada en Avenida de Columbia y San Julio, Reparto Oriental. La llave al lado. Informan: Telf. F 3894. 5 A S 3260 4 myo.

(6)—Cerro

SE ALQUILA en el Cerro. Zanja Real No. 2: una casa con sala, saleta, dos grandes cuartos, patio y demás servicios. Precio: $25.00. Informan su dueño, en Infanta y Santa Teresa. Teléfono I-3175. A-6 S-3351 7 my.

ALQUILO: 23 PESOS

San Cristóbal 24, casi esquina Prensa. Paradero tranvías, Cerro. Sala, comedor, dos habitaciones, azotea con escalera. Llave en la bodega. Informes: Hospital 7-B. Telf. U-1802. A-6 20969 7 my.

ALQUILO propia para barbería, casita con bastante comodidad para tener familia, punto apropiado Cañongo esquina a Zaragoza. Alquiler módico. Teléfono I-6444. A-6 S-3284 8 my.

SE ALQUILA la espléndida y fresca casa, Calzada 575 esq. Carvajal; en la parte más alta del Cerro a 3 cuadras de la esquina de Tejas; compuesta de portal, vestíbulo, gran recibidor, sala, corredor, comedor, 4 grandes cuartos, dos baños, pantry y cocina, dos cuartos altos, patio, traspatio; comedor y 3 cuartos criados y dos baños, garage para dos máquinas. Precio $180.00 Informan F 3150. A6 S3308 6 my.

CERRO. Se alquila una casa con sala, antesala y dos habitaciones y sus servicios; Monasterio 12 entre Carmen y Santa Ana; precio 25 pesos; llave e informes en Carmen 15; el encargado. A 6 20446 4 myo.

CASAS MODERNAS A $24.00 Y 26.00

SE ALQUILAN HERMOSAS CASAS COMPUESTAS DE SALA. COMEDOR, DOS CUARTOS, COCINA Y BAÑO CON BAÑADERA. LAS DE PLANTA BAJA TIENEN PATIO Y TRASPATIO.

A UNA CUADRA DEL PARADERO DE LOS TRANVIAS DEL CERRO Y MEDIA CUADRA DEL PARADERO DE LOS CARROS DE ZANJA.

INFORMAN EN MERCADERES 19. TELEF. A-1748. A6 20313 31 Mayo.

CERRO, LAS CAÑAS

Alquilo cómodas casas a 17 pesos, en Primelles 68-79 81, con paradero de guaguas por frente. Las llaves esquina Velarde, bodega de Marcio. A-6 20072 10 my.

SE ALQUILAN juntas o separadamente las dos plantas independientes de Zaragoza 9 esquina a Atocha (Cerro). La planta baja consta de portal, sala, comedor, patio, cuatro cuartos, baño, cocina, cuarto y servicios de criados. La planta alta de dos locales, bajo de entrada, escalera, tres cuartos altos, cocina y baño. La llave al lado. Para precio y demás informes: Depto. Admon. de Bienes, Bufete Arellano. Empedrado 16. Teléfonos A-2478, A-2218, A-2118. E 775 ind Ab 1

SE ALQUILA la casa Falgueras 4 1|2-A, compuesta de sala, saleta, cuatro cuartos, baño intercalado y servicio para criados. Llave e informes en Falgueras 6, casi esquina a San Pablo, Cerro. 6A 20490 5 Mayo

BUENA Y BARATA

Se alquila con sala, comedor, tres cuartos, escalera de azotea, todo de lo más moderno. Prensa y San Cristóbal, altos, una cuadra del Paradero de tranvías del Cerro. Llaves en bodega del frente. Su dueño, señor Sierra. Precio $28.00. Daoiz 15. Teléfono I-6898. A-6 20075 6 My.

AMENIDAD Y CRUZ DEL PADRE

A una cuadra de Infanta alquila casa sala, comedor, cuarto, servicios. Informan: Pedroso y Cruz del Padre, bodega. A-3591 y U-1710. S-2769 12 mayo

Extra-radio

SE ALQUILAN o se venden muy barato dos casas y un solar situados en las calles céntricas del pueblo Campo Florido. Informa Dr. Oscar Fernández. Cuba 31. Tel. A-7060. 18861 6 myoa.

EN LOS FINOS

Se alquila una casa con portal, sala, cuatro cuartos y demás servicios. Calle Cisneros Betancourt entre Manhattan y Avenida Apóstol, a una cuadra de Miraflores. Informan Mercaderes No. 5. Teléfono A-6020. José García. S-3091 5 my.

(B) DEPARTAMENTOS

(7)—Habana

$16.00. DEPARTAMENTOS con dos habitaciones, servicios independientes y dos luces. Paseo 273. Vedado Informan: teléfono A-2402. B-7 21156 14 my.

SE ALQUILA un saloncito con dos puertas para la calle, propio para sastrería o barbería. En la misma se alquila una buena vidriera para dulcería. Alquiler económico Informan en Neptuno y Amistad. Café "Yara". B-7 21150 9 my.

EDIFICIO CARREÑO

Avenida de Washington (Marina) Se alquilan amplios y ventilados apartamentos, con muebles o sin ellos. Alquiler moderado. Todas las ventajas del confort moderno. Situación incomparable en hermosa avenida frente al océano y muy cerca del bello Parque de Maine. Tranvías y ómnibus a la puerta. Dirigirse al Conserje o a la Administración. Teléfono U-2958. B-7 20940 18 my.

SE ALQUILA un apartamento de la casa Infanta 38. Informes: Ramón Planiol. Desagüe 62. Teléfono U 4985. B7 20065 8 my.

DEPARTAMENTOS

SE ALQUILA departamento con baño independiente y una habitación a persona de moralidad, precio de situación. Reina 106 altos casi esquina a Gervasio. 7B 21052 6 my.

EN TENIENTE REY 104 altos, frente a la Marina, se alquilan amplios departamentos y habitaciones. B-7 10004 5 my.

A UNA cuadra de San Rafael. Aguila 95, último piso, un magnífico departamento, casa moderna, magnífico baño agua fría y caliente, teléfono, casa de familia. Unico inquilino. 7B 20817 5 my.

SE ALQUILA un departamento con 2 habitaciones. Informes Obispo 113, altos. B7 S3311 5 my.

EDIFICIO LAS AVENIDAS

Infanta y Carlos III. Se alquilan cómodos y frescos apartamentos para familias; interiores y exteriores de $30.00 y $40.00. Telf. U-2688. B7 S3293 9 my.

REBAJA de alquileres. Belascoain y Focito, departamentos modernos a 14 y 15 pesos, con luz toda la noche, con balcón a Belascoain 19 y 20 pesos. B7 20831 10 Mayo

CARDENAS 1, segundo piso, se alquila un departamento muy fresco, vista al parque. a precio de situación. B7 20626 5 Mayo

SE ALQUILAN cómodos apartamentos independientes a 16 pesos con luz; calle Tres números 65 y 67, entre 16 y 18, Reparto Almendares. Telf. FO 2429. B 7 20441 6 myo.

OQUENDO núm. 14, entre Neptuno y San Miguel un departamento con todos sus servicios. Balcón a la calle, luz toda la noche, 20 pesos. 7B 20830 10 my.

SE ALQUILA un departamento con vista a la calle, en el segundo ipso de la casa calle de Belascoaín No. 38, entre San Rafael y San José. Consta de sala, comedor, tres amplias y frescas habitaciones, baño intercalado, cocina y cuarto y servicio de criados. La llave en la misma. Informan señor José Colmenares. Teléfono A-9539. B-7 20369 5 my

FRESCO y ventilado departamento 25 pesos, vista a la calle, dos grandes habitaciones. Luz, lavabo agua corriente, pisos mosaicos, baño, informe en la misma Virtudes 2, entre Consulado y Prado. Su dueño Telf. A-8502. B7 20113 4 Mayo

FRESCO y ventilado departamento 30 pesos, dos grandes habitaciones, vista a la calle, saletica, terraza, cocina, luz, teléfono, baño, lavabo agua corriente, pisos mosaicos. Neptuno 50 casi esquina Aguila. Su dueño teléfono A-8502. B7 20114 4 Mayo.

EDIFICIO "AGUIAR"

Industria 72 y medio, a dos cuadras de Prado, por Animas, apartamentos con y sin muebles, de dos habitaciones y baño completo, limpieza, luz, teléfono, ascensor y agua caliente a todas horas. 17633 4 myo.

SE ALQUILAN apartamentos de sala, cuarto, baño y cocina, luz y elevador día y noche. En Oquendo número 18 entre San Miguel y San Rafael. Edificio Arbos. 18865 6 mayo.

SOL NUMERO 79, habitaciones $6.00, 10 y $15.00. Departamentos calle $15.00 $30.00. Cuba número 46, departamento calle, 3 piezas $25.00, $28.00 y 50 pesos. Habitación $15.00 accesoria $18.00. Agua abundante. S-2993 5 my.

UN MAGNIFICO apartamento, amplio, claro y ventilado, compuesto de cuatro espléndidas habitaciones, se alquila en Teniente Rey núm. 5. Segundo piso. Se desean referencias. 7B 20516 4 Mayo

OPRAPIA 14

Se alquilan departamentos compuestos de una, dos y tres habitaciones, cocina, luz, gas y servicio sanitario completo privado. Informan el portero. S-2563 4 May.

EN $28, UNA AMPLIA sala dividida al centro, dos balcones servicios propios, instalación eléctrica, en azotea de Compostela 113, entre Muralla y Sol. 19388 5 May.

(8)—Vedado

VEDADO. Once No. 103, entre 20 y 22, a una cuadra de los tranvías de Línea. Departamentos nuevos, altos y bajos. De sala, cuarto, baño, cocina y patio a $17 y $19. Informan: el encargado, en la misma y por teléfono A-1051. Sr. Lazcano. B-8 20022 8 my.

SE ALQUILA en $23 un departamento independiente, al fondo de la casa, 21 No. 244, entre E y F, Vedado. Tiene sala, dos cuartos, baño y cocina. Puede verse. Preguntar al fondo por el señor Fermín. B-8 20037 5 my.

EN $35 se alquila el departamento No. 38, compuesto de sala, comedor, dos habitaciones, baño completo y cocina, del edificio por apartamentos situado en la calle 19 entre E y F, Vedado. También hay otro más pequeño, el No. 61, en $16. Informan en el mismo: el conserje de Fermín. B-8 20038 5 my.

EN INDUSTRIA NUM .73 se alquilan departamentos y habitaciones con muebles o sin ellos. Hay elevador, en los bajos, derecha. Informan Telf. A-8561. 19395 4 mayo.

(9)—Barrios

SE ALQUILA en la Calzada de 10 de Octubre esquina a Patrocinio, frente al paradero de los tranvías, un departamento con vista a la calle, compuesto de sala, terraza, tres habitaciones, baño intercalado, cocina y servicio de criados. Informes: José Colmenares. Telf A-9539. La llave en los bajos. Café El Encanto. G-9 20370 5 my.

(C) HABITACIONES

(10)—Habana

A HOMBRES solos o matrimonio sin niños. Se alquila habitación en azotea de casa particular, con entrada y servicios independientes. Luz toda la noche. Concordia No. 160 1|2 altos, izquierda. C-10 21118 10 my.

SE ALQUILA una habitación a hombres solos. S. Rafael 143 1|2 y medio y Soledad. Casa de muebles. Se desean personas decentes. C-10 20922 7 my

ALQUILO muy baratas, juntas o separadas dos buenas habitaciones, casa familia, decente, con o sin comida, punto céntrico, cerca tranvías, agua siempre, derecho sala y balcón. Lealtad 64 altos. C10 21015 6 my.

SE ALQUILA hermosa, fresquísima habitación con lavabo a hombres, señoras, matrimonio sin niños, luz, teléfono, cocina, estricta moralidad, precio 18 pesos. Trocadero 73 altos, entre Aguila y Blanco. C10 21062 6 my.

SE ALQUILA una habitación en casa particular a hombres solos, muy fresca abundante agua y luz toda la noche. Bernaza 48 2o. piso. C10 21068 6 my.

SE ALQUILA un cuarto con vista a la calle, para hombres solos, con cocina y también pueden comer en la casa. Todo precios muy baratos. Calle Economía 18. C-10 20881 5 my.

BERNAZA NUM. 62, ALTOS

Se alquilan habitaciones a $8.00 y $10.00; muy ventiladas; propias para hombres solos. Informan en la misma. C10 S3306 8 my.

SE ALQUILA una habitación amueblada muy fresca, con vista a la calle, a hombres solos o matrimonio que trabaje en la calle, o a dos oficinistas. Manrique 78 altos. Unico inquilino. Con o sin comida Teléfono M-5837. C-10 20674 5 my

SE ALQUILA cerca de la Terminal, Egido 23, segundo piso, una habitación muy fresca a hombre solo, casa de familia de moralidad. A-1 20687 5 my.

TROCADERO 11 altos, entre Consulado y Prado Dos habitaciones, una sin muebles y la otra lujosamente amueblada. Teléfono A-6533. C-10 20375 5 my.

VIRTUDES núm. 28 entre Aguila y Amistad, edificio moderno, fresco, tranquilo, se alquilan habitaciones con muebles, luz, lavabo, baño y ropa, desde $20.00 mensuales. Teléfono M-9392. C10 S-3242 5 Mayo

HABITACIONES

DEL PARQUE CENTRAL

A una cuadra solamente. Habitación bien amueblada (o sin muebles) luz, teléfono, limpieza. Balcón a la calle, servicio independiente. Progreso 26 altos, primer piso. Teléfono M-1249, M-8526. Se alquila también para oficina. C10 20458 10 Mayo

SAN IGNACIO núm. 90, se alquilan habitaciones desde $7.00 con un mes en fondo. Se exigen referencias. C10 S-3235 9 Mayo.

SE ALQUILA barata una habitación grande vista a la calle, muy fresca, también se alquila una gran cocina y espléndido comedor hay teléfono. Amistad 96 altos. 20273 14 Mayo.

SE ALQUILAN habitaciones muy frescas en los altos de Monte núm. 177 esquina de San Nicolás. C10 20248 16 Mayo

EN SAN Rafael 44 entre Galiano y San Nicolás, se alquilan dos habitaciones muy ventiladas. Hay teléfono y se da comida, más informes en la misma. C10 20143 4 Mayo.

EN BERNAZA 44, segundo piso, se alquilan dos habitaciones separadas, amueblada. Segundo piso, para caballero, con lavabos de agua corriente, baño intercalado, cosa nueva. Limpieza. Teléfono M-6332. C-10 19869 5 my.

OBRAPIA 96-98. Se alquilan grandes y frescas habitaciones a dos cuadras del Parque Central. Lavabo de agua corriente, luz toda la noche; especiales para oficina u hombres solos de moralidad. Informes el portero. 10C 20228 4 Mayo.

NEPTUNO 189, entre Gervasio y Belascoain, en esta casa se alquilan espaciosas habitaciones con servicio y balcón a la calle. Teléfono U 5940. 18705 5 Mayo

HABITACION 10 pesos, otras dos corridas 17 pesos, con o sin muebles, pisos mosaicos, lavados, agua corriente, espléndido baño intercalado, luz, teléfono. Empedrado 33 entre Compostela y Habana, otras igual precio, Virtudes 2. C10 20112 4 Mayo.

SE ALQUILAN amplias y ventiladas habitaciones en San Rafael 168-B, entre Espada y San Francisco. Pueden verse. Informan en la misma. C-10 20039 5 my.

HABITACIONES

Muy frescas y con abundante agua, alquilo varias en los altos del Vesubio, Corrales y Factoría al fondo la Isla de Cuba. Informan en los bajos. C-10 19693 5 May.

EDIFICIO CUBA

Empedrado 42. En este moderno y confortable edificio se alquilan las más frescas y cómodas habitaciones a precios módicos, de 15 a 22 pesos. Hay ascensor, agua, luz y teléfono. Se exige moralidad y buenas costumbres. C-10 19537 5 my.

EN CASA nueva, excelente, se alquila a hombres solos una habitación, con baño intercalado. Hay teléfono. San Rafael 50, primero, izquierda. (Hay cartel). También se solicita un socio de cuarto. C10 19944 5 Mayo.

ZULUETA 32 se alquilan magníficas habitaciones al lado del teatro Payret, Aguiar 57, frente al parque San Juan de Dios, Cuarteles 1; Cuba 80, Cuba 123, Compostela 110, Aguacate 122, Manrique 163, Animas 129. Gervasio 27. Lagunas 35. Virtudes 140, Calzada del Cerro 607, Vedado J. núm. 11, 5a. núm. 48, 5a. núm. 69, A núm. 3, 9 núm. 174 y 9 núm. 150. C10 20110 6 Mayo

(11)—Vedado

SE ALQUILA un cuarto completamente independiente, en 6 esquina a 13, Villa Plácida. Se dá barato. C-11 S-3282 5 my

SE ALQUILA una habitación con vista a la calle. 11 esquina E, Vedado. Altos de la bodega. F-5175. C-11 20004 7 my.

(12)—Barrios

CUARTOS COMODOS

En Jesús del Monte 156. Fuente de Agua Dulce. Cuartos grandes con división, doce pesos. En Omoa 14, a 10 pesos. Todas con luz. Informes allí. C-12 20008 5 my.

(D) LOCALES

(13)—Habana

SE ALQUILA local propio para fonda, lechería, puesto de frutas, barbería o botica. Informan Belascoain 121, sastrería. Teléfono A-2402. D-13 21155 14 my.

ACOSTA 79 LOCAL

Frente al antiguo colegio de Belén se alquila, preparado para almacén o industria. Llave en la bodega de Picota. Informan señor Alonso Muralla 84 Telf. A 2742. D13 S3342 18 my.

PROPIA para Almacén y Detalle se alquila la esquina de Muralla y Aguacate. Informa Pedro Arvesu. Oficio 18. Dpto. 509. Teléfono A 1737. D13 21056 18 my.

SE ALQUILA EN $300.00

próximo a desocuparse local de 2.100 metros cuadrados, propio para industria, en la Avenida Menocal (Infanta) y calle 25 (detrás del Edificio Carreño), actualmente ocupado por la Fábrica de Mosaicos "Nuevo Almendares". Informa: señor Ramón García en el propio local, y en la oficina de García Tuñón. Muralla y Aguiar. Tel. A 8786. D13 20979 5 my.

JESUS MARIA NUM. 25

Se alquila una nave de 132 metros, a precio barato. Las llaves en la barbería de enfrente, o la bodega de al lado. Informan: I-6174 D-13 20901 9 my.

EN BARCELONA No. 5, se alquila un zaguán y pequeño local adjunto, propio para industria o pequeño establecimiento. D-13 20050 5 my.

HERMOSO local moderno 100 metros, con servicios, alquilo en Infanta 8, casi esquina a San Lázaro. Informes: Galiano 40. Teléf. I 2035. D13 20869 6 my.

VEA ESTE LOCAL AGUILA 155 ENTRE ZANJA Y BARCELONA

Propio para instalar cualquier negocio, 300 metros sin columnas. Informan Gómez y Hno. Galiano 104. Locería "La República". A-1796. D13 20868 1 Junio.

SE ALQUILA hermosa planta baja de la moderna casa Paula 12, cerca de los muelles para almacén o industria, con más de 400 metros. Informan teléfono F-4992 y A-8476. D-13 S-3238 15 my.

SE ALQUILA bonito local en buen punto en Obispo No. 15-A, frente al Ayuntamiento y al Senado. Se garantiza buen negocio al que ponga expendio de leche en litros y en vasos, fría y del tiempo y helados. Despacho por una señorita. D-13 10386 9 my.

PARA ESTABLECIMIENTO

San Rafael 57. Salón Moderno con 9 metros por 17, situado en San Rafael 51. Llave en la bodega. Informes: San Ignacio 40, altos. Tel. A-8701 18585 4 myo.

SE ALQUILA, el hermoso local Obispo 65, con una superficie de 2.500 metros, en tres plantas, propio para negocio, se da contrato largo. Puede verse de 8 de la mañana a 6 de la tarde. Informa Graells y Compañía. Sol 21. Teléfono A-7540. 17758 14 Mayo

CALLE CUBA NUMERO 22. Se alquila para establecimiento oficina. La llave en No. 24. $100. F-1262. Frente al nuevo Malecón. 19167 23 may.

PARA DEPOSITO O GARAGE

San Rafael y Soledad. Se alquila el garage y tienda. Informes: San Ignacio 40, altos. Tel. A-8701. 18586 4 mayo.

PARA ESTABLECIMIENTO. Alquilo en Jesús del Monte y Estrada Palma, un local, 10 metros de frente por 40 de fondo. Telf. I-4122. D-13 20010 4 my.

ALQUILO hermoso local para almacén en Habana 138, casi esquina a Muralla. Tiene 450 metros de superficie. Alquiler 100 pesos. Se dá contrato firme por dos años. prorrogable al tiempo que se desee. Altos botica Sarrá. Teléfonos A-4358 y M-6263. D13 20129 5 Mayo.

CON CHUCHO de ferrocarril, se alquila un patio cercado con 1,000 metros cuadrados, en Pajarito y Desagüe. También una nave de 500 metros, en Arbol Seco y Peñalver. Informa La Vinatera. Arbol Seco y Peñalver. D-13 20739 9 my.

SE ALQUILA hermoso local para establecimiento, Zulueta núm. 32, esquina a Pasaje, frente al Instituto, propio para librería, quincalla, café, dulcería, sastrería, etc. Alquiler $130.00. Informes: Teléfonos A-4358, M-6263; altos botica "Sarrá". D13 20130 5 Mayo.

LOCALES

SE ALQUILA local para almacén o depósito en Jesús María 10, a una cuadra de los muelles. Precio de situación. Llave e informes en Sol No. 9. D-13 20900 18 my.

SE ALQUILA esquina propia para botica, fonda, carnicería o barbería. Informan U-3967. D-13 20067 15 my.

SE ALQUILA para establecimiento la casa Belascoain 29. Informan. Teléfono F-1333. D-13 19730 4 May.

SE ALQUILA

Espléndido local que hace esquina en San José y San Francisco, No. 127. para establecimiento en dicha casa, hay trescientos inquilinos, trato y informes en la misma administrador. 18655 5 Mayo.

(14)—Barrios

SE ALQUILA un gran local para establecimiento acabado de fabricar, en la calle Juan Bruno Zayas esquina a Vista Alegre, con su casa y dos baños por su barriada Puede vender $100 diarios. Es inmejorable; precio situación. Al lado la llave. D-14 20890 7 my.

COMERCIANTES ATENCION VEDADO "J" Y "21"

Terminándose este edificio, admítense proposiciones por locales para víveres, carnicería preparada, fonda o botica. Gran barriada sin que puedan establecerse otros sino a mucha distancia. Allí informan. D 14 20440 10 Mayo.

GRAN LOCAL NUEVO

Para bodega u otro giro. Tuvo bodega cinco años. Princesa 3. Tranvía Jesús del Monte. Véalo de 2 a 5. Telf. A-7042. D-14 20376 4 my.

PARA ESTABLECIMIENTO. Se alquila la esquina de la moderna casa Calzada de la Víbora esquina a Genaro Sánchez, frente al paradero de la Havana Central. La llave en el garage. D-14 19996 5 my.

ESQUINA

Se alquila, propia para bodega u otro giro, con gran salón y tres accesorias, frente a línea de carros, en Serrano y Santa Emilia. Informan en Monte 27. Telf. M-1654. D-14 19539-48 4 my.

(E) GARAGES

(16)—Barrios

SE ALQUILA en 27 núm. 19 entre M y N Vedado un garage. Telf. U-4613. E-16 S-3345. 8 my.

SE ALQUILA un garage con su cuarto de baño moderno: también se alquila para guardar muebles o para otra cosa cualquiera. Calle 2 núm. 204 entre 21 y 23. Telf. F-1052. E16 S3341 11 my.

(16½)—Solicitudes de alquileres.

SOLICITO local sobre 300 metros, moderno, en buen estado, barato, de Egido a Infanta y de Monte a San Lázaro. Telf. M-3790, de 9 a 11. 16 1|2-F 20506 6 Mayo

(F) SE NECESITAN

(17)—Criadas de mano y manejadoras.

SE SOLICITA en Malecón 76, altos, esquina a Manrique, una criada blanca, que sepa algo de leer, escribir y coser. F-17 21125 11 my

SE SOLICITA una criada en San Pablo 14, Cerro. F-18 21154 10 my.

SE SOLICITA una criada de manos que sea trabajadora y que duerma fuera de la colocación Sueldo: $30 y ropa limpia. Calle 23 esquina A. Vedado. U. H. F-17 20878 6 my.

SE SOLICITA una joven española para hacer limpieza de casa chica, llevar y traer una niña al colegio y lavar y planchar la ropa de tres personas: a las 2 de la tarde puede marcharse. Sueldo: $15.00. Obrapía No. 62, altos de la fonda. F-17 S-3336 7 my.

PARA servir y cocinar para una señora sola, se solicita una buena criada con referencias. Informan Lagunas núm. 63, altos. de 10 a 4. Buen sueldo. F27 S3346 5 Mayo.

SOLICITO española joven para manejar niño de meses y ayudar limpieza. Sueldo 20 pesos FO 2213. F17 20990 6 Mayo.

SOLICITO una buena criada que sepa servir bien la mesa, y tenga referencias conocidas. Vedado. Calle 15 núm. 380 esq. a 2. Sueldo $30 y uniformes. F17 21071 5 my.

SE SOLICITA una muchachita para ayudar a los quehaceres y atender un niño de 8 meses. Condesa núm. 51 2o. derecha. F 17 S3304 5 my

SE SOLICITA una criada para limpieza y lavar la ropa de unos niños $20.00; y ropa limpia; se prefiere que traiga referencias de las casas que trabajó. Calle Amargura núm. 59 altos. F 17 S3301 5 Mayo

SE NECESITA una criada para cocinar y ayudar a la limpieza. Sueldo $20. Bodega de H y Calzada, Vedado. F17 S3319 4 my.

SOLICITO criada para los quehaceres de una casa de corta familia. Sueldo $15. Concepción de la Valla 33 altos. 17-F S3320 5 my.

SE DESEA una muchacha para los quehaceres de una casa; que duerma en su casa. Sueldo: $15. Cuba 69. Teléfono M-8879. Pregunten Carmen. F-17 20657 5 my.

SE SOLICITA una señora para un pueblo cerca de la Habana; atender quehaceres de un matrimonio; buen sueldo; referirse Tenerife 89, segundo piso izquierda; de 8 a 12 p. m. 17 F 20567 8 myo.

SE SOLICITA española para criada de manos y cocinar para cuatro personas. Dormir en la colocación, 25 pesos y ropa limpia. Presentarse de 7 a 12, Correa 14 3|4 Jesús del Monte. F-17 20246 6 Mayo.

SE SOLICITA una manejadora de color con muy buenas referencias, Teléfono FO-1516. F17 S-3262 7 Mayo

SE NECESITA muchacho o muchacha, como de 14 a 15 años, para sencillos quehaceres. Ha de tener quien responda de su conducta. Milagros 37, entre Bruno Zayas y Cortinas. Telf. I 6072. F 27 S 3253 3 myo.

(17½)—Criadas de habitaciones y coser

SOLICITO CRIADA joven para habitaciones, que sepa vestir señora; con referencias de haber servido en casa de buena familia. Casa de la señora de Argüelles. Calle Línea entre F y Baños, Vedado. F-17 1|2 S-3335 7 my

SE SOLICITA criada para cuartos no jovencita, que sepa planchar y zurcir y tenga referencias. Sueldo: 20 pesos y ropa limpia. Baños esquina a 21, bajos. F 17 1|2 S 3263 4 myo.

NECESITO una criada para cuartos que a la vez sirva como ama de llaves Sueldo: $30. Y otra para manejar un niño de tres años; ésta gana $25. Informan Compostela 58, bajos. F-17 1|2 21161 6 my.

(19)—Cocineras.

MILAGROS 95, esquina a Luz Caballero. Se solicita una muchacha para cocinar y ayudar a los quehaceres de una casa chica. Que sea limpia y duerma en la colocación. F-19 20959 5 my

SE SOLICITA una mujer para cocinar y ayudar a la limpieza y otra para lavar por horas. María Rodríguez entre Estrada Palma y Luis Estévez, Villa Mercedita Santo Suárez. F19 21040 5 my.

PARA COCINAR y limpiar a matrimonio se solicita cocinera que sea joven, limpia y cumpla bien sus obligaciones. Sueldo $30. Manrique 24. F19 21066 5 my.

SE SOLICITA en Máximo Gómez 322, Ferretería, una cocinera que duerma en la casa, sueldo $35.00 que sepa su obligación y que sea respetuosa y limpia. F-19 S-3151 3 May.

SE SOLICITA una criada española que sepa cocinar para dos personas y atender a la limpieza de una casa chiquita. Sueldo: $20. Salud No. 56, tercer piso. F-19 20337 4 my.

SE SOLICITA una cocinera que ayude a la limpieza. Carlos III 81, segundo piso. 19 F S 3274 3 myo.

(20)—Cocineros.

SE SOLICITA un cocinero no muy joven que tenga referencias donde haya trabajado y especialidad en cocinas americana y francesa. Calzada 120 esquina a 8, Vedado. Desde las seis de la tarde en adelante. G-31 20928 7 my.

M.E.C.D. 2016

SE ALQUILAN

Espléndidos y amplios locales para establecimientos mercantiles a precios sin competencia.

MURALLA No. 59, bajos, entre Habana y Compostela, excelente local superficie 400 metros cuadrados, con armatroste. Las llaves en el número 57.

CALZADA DEL MONTE, frente al Mercado Unico, entre las calles de Manglar, y Matadero, acera de la sombra. 4 locales.

CALLE HABANA 121, altos, esquina a Muralla, situación ideal para oficinas o casa de huéspedes.

Informan en Llinás 54-A. esq. Marqués González, Teléfonos U-4489 y U-2925.
E 1880 Ind. 17 ag.

SE NECESITAN

(25)—Varios.

SE SOLICITAN dos jóvenes que tengan conocimientos de trabajos de oficina, que sepan escribir a máquina y que tengan letra clara. Dirigirse por escrito al Apartado 103, dando referencias de las casas donde ha trabajado. F-25 20919 8 my

SE NECESITA un joven para anunciar en la puerta de un cine la función. Si no ha desempeñado este puesto otra vez que no sepresente. Cine Niza. Prado 97. F-25 20966 6 my.

CON 300 pesos necesito socio para industria establecida que diga más de 10 pesos diarios, sin exposición a pérdidas. Indio 30. F25 21060 5 my.

UN REDACTOR para un periódico político-literario, próximo a salir, se solicita Debe tener méritos intelectuales y antecedentes honrosos. Dirigirse por escrito—con urgencia—al señor José R. Barbare. Lista de Correos Habana. F25 21080 4 my.

COCINERO CUBANO. Solicitamos compradores para este libro completo de cocina. Extensa tabla de menús. 1,200 fórmulas criollas, españolas y francesas. Cubierta a colores. 475 páginas, sesenta centavos. Emilio Gall, Monte 78. Teléfono A-4487. F-25 20879 6 my.

SOCIO deseo activo con alguna práctica comercial y bancaria que disponga de pequeño capital. Informes Prado 35 altos. F25 20836 5 my.

SOLICITAMOS Agentes. Dos pesos diarios de sueldo y comisión, al que no sepa tenemos escuela para enseñarle a ganarse por lo menos cuatro pesos diarios. Tiempo de aprendizaje seis días. E. Villuendas núm. 21. F25 20825 5 my.

SOLICITO SOCIO CON $4.000

para un negocio que deja al mes 700 pesos. Informes: Amistad 136. García. F25 S3315 5 my

GRATIS

Garantizamos la curación radical de todas las enfermedades del estómago, como indigestión, los dolores de cabeza, el estreñimiento, la biliosidad, la dispepsia, los desórdenes de los riñones y de la vejiga. Cualquiera que sea su enfermedad del estómago sentirá usted en menos de siete días una mejoría muy grande y en tres meses estará usted completamente curado. Consulta y Medicina Gratis. Gabinete Médico: Merced 42, casi esquina a la calle Habana. Consultas de 4 a 6. F25 20852 6 My.

SE SOLICITA una criada que sepa leer y escribir y tenga referencias de las casas donde haya trabajado. Calzada 120, esquina a 8 Vedado De 9 a 11 y de 2 a 5. F-25 20389 5 my.

FRANCISCO G. SANTOS

Mecánico, limpia y arregla máquinas de coser, cocinas de gas y calentadores; precio: un peso cada cosa. Corrales 20; teléfono A 7416 y A 4519. F 25 20635 11 myo.

SE SOLICITA un muchacho para cuidar las vidrieras e informar a los marchantes. Foto Franco. Monte 49 y medio, altos. 25 F 20592 7 myo.

PLANCHADOR. SE NECESITA PARA LA TINTORERIA "LA LEONESA" UN PENINSULAR COLOCADO A SUELDO, QUE SEA BUENO Y FORMAL. REAL 62, QUEMADOS DE MARIANAO. F25 20409 4 Mayo.

SEÑORES propietarios. Hombre serio, decente, conocedor hace años de la Habana y sus costumbres etc, se haría cargo de la administración de una casa de Apartamentos ú otras propiedades, (no ciudadelas.) Referencias, garantías, a satisfacción. Dejar aviso al señor Payarés. Peletería "Miami", Neptuno 90. Habana. F-25 19641 7 May.

SE SOLICITAN vendedores para un artículo de fácil venta. Se paga buena comisión. Informan, Casa Paquito. Neptuno 142. Mayo 23 s. p.

(26)—Agencias de Colocaciones

LA PRIMERA DE AGUIAR

Agencia de colocaciones, la más antigua y más seria en los encargos que se le confían y que cuenta con toda clase de personal competente para todos los giros.. Maloja 53. Teléfono A-3090. José Alonso. S-3094 9 mayo.

AGENCIA "LA UNION"

De Marcelino Menéndez, treinta y un años de establecida. Es la única que en cinco minutos facilita todo el personal con buenas referencias. Llamen al teléfono No. A-3318. Habana 114. F-26 3321 3 junio.

(G) SE OFRECEN

(27)—Criadas de mano y manejadoras

SE DESEA colocar una joven española, de criada de manos o manejadora. Informan: calle Paseo 23. Teléfono F-5152. G-27 21092 7 my.

SE DESEA colocar una señora de mediana edad para manejadora o limpieza. También entiende de cocina Tiene referencias de las casas que trabajó. No duerme en la colocación. Telf. A-2585. G-27 21113 7 my.

SE DESEA colocar una señora española de criada de manos o manejadora. Es formal y lleva poco tiempo en el país. Informes: teléfono M-3061. G-27 21112 7 my.

DESEA colocarse una buena criada de manos, peninsular, o para manejadora. Es cariñosa con los niños, o para habitaciones; tiene recomendaciones de las casas que trabajó. Teléfono A-4792. G-27 21163 7 my.

UNA CRIADA de manos, peninsular, desea colocarse por 25 pesos al mes. Teléfono FO-1886. G-27 21167 7 my.

DESEA COLOCARSE joven española para criada de manos o manejadora. Teléfono FO-1981. G-27 21173 7 my.

DESEA colocarse joven española de criada de mano o de manejadora, tiene buen carácter y buenas referencias. Teléfono M 2183. San Rafael 88 altos. G27 21027 5 my.

SE OFRECE una joven española, para todo el servicio de un matrimonio o corta familia. Buenas referencias de casa particular. Teléfono M-3229. G27 21025 6 my

SE OFRECE una joven española para criada de mano. Lo mismo para cuartos o comedor muy práctica, excelentes referencias de casa particular. Teléfono M 3229. G27 21022 6 my.

SE DESEA colocar una joven de criada de manos no tiene inconveniente cocinar para matrimonio solo, sabe cumplir con su obligación. Informan Teléf. U 5930. G27 21007 6 my.

SE DESEA colocar una señora de mediana edad peninsular de criada de mano o cocinera tiene buenas referencias. Lamparilla 88 entre Bernaza y Villegas. Teléfono A-3272. G27 21004 6 my.

DESEA colocarse una muchacha inglesa que habla muy bien castellano, para criada de mano o de cuarto, o lavar ropa fina. Informa Telf. F 1653. Tintorería El Stutz. G27 20973 6 mayo.

SE OFRECEN

SE OFREE una muchacha española con inmejorables referencias, para criada, sabe servir perfectamente comedor y coser un poco. No tiene inconveniente en ir al campo con familia respetable. M-7122. G-27 20951 6 my.

UNA ESPAÑOLA de mediana edad, acostumbrada con los niños, se ofrece para criada de manos o manejadora. Informan: Baños No. 39, entre 17 y 19. Encargada Salazar Teléfono F-1520. G-27 20972 6 my.

DESEA colocarse una joven española para criada de cuartos o comedor. Sabe cumplir con su deber. Teléfono M-8370. G27 21032 6 my.

SE DESEA colocar una joven española de mediana edad para manejadora y criada de manos. Informan: Telf. F-1993. G-27 20935 7 my.

DESEA COLOCARSE una joven española de poco tiempo en el país, de criada de manos o manejadora. Puede verse en San Nicolás y San Miguel. Bodega Teléfono A-8405. G-27 20927 7 my.

SE DESEA colocar una señora de criada de manos o manejadora. Es joven. Tiene referencias de donde ha trabajado Teresa Vázquez. Teléfono F-1989. 26 entre 33 y 35. Vedado. G-27 20930 6 my.

SE DESEA colocar una muchacha española de criada de manos o la manejadora. No le importa ayudar en la cocina. Es formal; desea casa de moralidad. San Ignacio 96 altos. Teléfono M-6310. G-27 2032 6 my.

DESEA COLOCARSE una joven de criada de manos o limpieza por horas. Informan en Campanario No. 30 altos. Teléfono A-9553. G-27 20949 6 my.

DESEA colocarse señora peninsular de manejadora, le gustan mucho los niños también se coloca para cuartos y zurcir o acompañar señora, no le importa viajar ni ir al campo Tel. U 4669. Restituta. G27 20996 6 my.

DESEA colocarse una joven española de criada de mano y si es corta familia no le importa hacerlo todo. Informen en el Teléfono FO 1528 . G27 20992 6 my.

SE DESEA colocar una joven española de criada de manos o de cuartos. Tiene buenas referencias. Informan U 5420. G27 20939 9 my.

UNA joven española se desea colocar de criada de mano. Entiende un poco de cocina. Informan Tel. M-5659. G27 21010 6 My.

ESPAÑOLA desea colocarse de criada de mano o de cuartos, sabe cumplir con su obligación, tiene referencias, Informan Tel. U 4669. G27 20998 6 my.

JOVEN española se ofrece para manejadora o criada de mano, sabe cumplir con su obligación. Tiene recomendaciones. Cárdenas 2 letra A bajos. G27 21079 6 my.

SE DESEA COLOCAR una señora de mediana edad para criada de manos tiene buenas referencias sabe su obligación. Informan Teléfono F 1919. G27 21081 6 my.

SE DESEA colocar una joven de color para criada de manos o manejadora, sabe hablar inglés, tiene referencias. Informa Egido 75 Teléfono M 8481. G27 21059 6 my.

SE DESEA colocar una peninsular de mediana edad, para criada entiende un poco de cocina. Lleva tiempo en el país. Informa maloja 70 esq. San Nicolás. G27 21058 6 mayo.

SE DESEA colocar una española para criada de mano, entiende de cocina. Va al campo. No tiene inconveniente dormir fuera. Informan Tel. A 5111. G27 21047 6 my.

SE DESEA colocar una joven española de criada de manos o de cuarots. Tiene buenas referencias. Informan U-5420. G-27 20737 5 my.

JOVEN ESPAÑOLA, con buenas referencias, se ofrece para criada de manos y de cuartos. Teléfono M-9057. G-27 20722 5 my.

DESEA COLOCARSE una muchacha española para manejadora Es cariñosa con los niños. Tiene buenas referencias. Teléfono F-3568. G-27 20718 5 my.

DESEAN COLOCARSE dos muchachas de 15 a 16 años, de criadas de manos o manejadoras No menos de $15.00 Informan Telf. U-2524. G-27 20720 5 my.

DESEA COLOCARSE buena criada austriaca, criada de manos o para comedor. Tiene buenas referencias, pues trabajó cuatro años en una casa. Informan teléfono U-1565 G-27 20708 5 my.

DESEA colocarse una muchacha acostumbrada a trabajar en casa de moralidad; entiende un poco de todo. Para cuartos o para matrimonios solos. Y también una cocinera que sabe de repostería. Teléfono U-4313. G-27 20912 6 my.

DESEA colocarse una muchacha de mediana edad de criada de mano, entiende de un poco de cocina y si la enseñan, tiene buena voluntad para aprender, no deja de ir al campo para lugares próximos a la Habana. Teléfono A-9281. G27 20759 5 Mayo

SE DESEA una muchacha peninsular de 15 a 18 años para ayudar a los quehaceres de una casa. Calle 2 núm. 2-C entre 3 y 5. Vedado. G27 20765 5 My.

UNA JOVEN práctica en los quehaceres de una casa, de corta familia, desea colocarse para criada o manejadora, tiene referencias. San Lázaro núm. 269. Apartamento núm. 4. G27 20766 5 My.

SE DESEA colocar una muchacha española para los quehaceres de una casa o también por horas. Tiene referencias. Teléfono F-3568. G-27 20717 5 my.

UNA joven española que lleva tiempo en el país, desea una casa para criada de mano y ayudar otras cosas si es necesario. Tel. FO 1886 G 27 20744 5 Myo

SE desea colocar una joven española de criada de mano o manejadora; lleva tiempo en el país, tiene referencias; no le importa salir al campo. Informan Teléfono FO 1667. G27 S3289 5 my.

SE COLOCA joven española de 18 años de manejadora o de criada de mano, es cariñosa y una señora de mediana edad de cocinera u otro trabajo. Tienen buen carácter las dos. Concordia esq. Soledad, bodega, teléfono M 3141. G27 20821 ' my.

SE DESEA colocar joven española para criada de mano o cuartos, tiene buenas referencias de casas conocidas. Informes teléf. FO 1769. G27 20818 5 my.

SE DESEA colocar una muchacha española. 26 años, criada de mano o manejadora. sabe un poco de cocina, es formal y trabajadora. Tiene referencia, se coloca por poco sueldo. Prefiere en la Habana. Teléfono A 5221. G27 20813 5 my.

SE DESEA colocar una joven española de criada de mano. Sabe cumplir con su obligación. Desea casa de moralidad. Informan Belascoaín 120. Dept. 17. Teléfono M 1787. S3309 4 my.

SE DESEA colocar una joven peninsular para criada de mano o de cuartos. Sabe coser. Tiene referencias. Informan Alta Riba núm. 27, entre Delicias y San Luis Jesús del Monte. G27 20792 5 my.

JOVEN española desea colocarse de manejadora o cuartos es práctica y cariñosa con los niños y tiene referencias. Tel. A 9243. G27 20783 5 my.

SE DESEA colocar una española de mediana edad para criada de mano o para los quehaceres de un matrimonio, tiene referencias informan en el Teléfono I 4049 G27 20775 5 my.

SE DESEA colocar una señora para limpiar por horas o manejar y dormir en su casa informan Teléfono F 4052. Llamar desde las tres de la tarde en adelante. G27 20763 5 mayo

SE DESEA colocar una joven para criada de manos o para limpiar por horas. Informan Tel. U-1680. G27 20728 5 mayo.

SE DESEA colocar una muchacha de 14 años de criada o manejadora para un matrimonio solo hijas de españoles. Teléfono F 4553. G27 20823 5 my.

SE DESEA colocar una muchacha española de manejadora o criada de cuartos desea casa de moralidad. Es formal. Teléfono U-5063. G27 20866 5 my.

SE DESEA colocar una joven española para criada de mano o manejadora duerme fuera o en el acomodo tiene recomendaciones. Informan Cristo 14 bajos. G27 20851 5 My.

SE DESEA colocar una joven española de criada de manos o manejadora, tiene referencias. Sitios núm. 9 pregunten por Emilia Gómez.. G27 20864 5 my.

DESEA colocarse una joven española para criada o manejadora tiene referencias y es agradable para los niños. Mi dirección Puentes Grandes, Real 69, Teléfono FO 1072. G27 20844 5 my.

SE DESEA colocar una señora joven, española para todos los quehaceres de casa de corta familia, es fina con el trabajo, no se coloca menos de 30 pesos, tiene referencias. A-6903. G27 20841 5 my.

CHOFER español desea colocarse en casa particular o de comercio, tiene recomendaciones de donde trabajó. Informan teléfono A 9637 preguntar por Gonzalez. G37 20863 5 My.

SS DESEA colocar una muchacha española para criada de mano o de cuartos sabe cumplir con su obligación. Llame al teléfono F 4541. G27 20858 5 my.

SE DESEA colocar una señora de color para limpiar y cocinar a un matrimonio o corta familia. Sabe su obligación. Duerme fuera. Informan: Perseverancia 14. No importa al Vedado. G-27 20733 5 my.

UNA JOVEN española desea colocarse para comedor, habitaciones o de manejadora; sabe cumplir con su obligación; tiene quien la recomiende. Informan en el teléfono U 4798. 27 G S 3275 4 myo.

SE DESEA colocar una mujer de mediana edad para manejadora; niño recién nacido. Llamen al I-7432. Sueldo: $25. G-27 20703 5 my.

SE OFRECEN

ENGLISH SPEAGING woman desires position either as cook house maid or nursing can furnish references apply Almendares. Calle 15 No. 105. Phone or call. G-27 20672 5 my.

SE DESEA colocar una joven española de criada de manos o manejadora de cuarto, sabe trabajar y tiene quien la recomiende para informar llame al teléfono F 2704. G27 20862 5 my.

UNA SEÑORA española desea colocarse de criada de manos o para cuidar a una señora Sabe su obligación y tiene buenas referencias No tiene inconveniente en ir al campo. Informan en Fomento No. 2 bajos, entre Municipio y Arango. G-27 20665 5 my.

SE DESEA colocar una joven española para criada de manos o manejadora o para cuartos. Sabe coser. Es cariñosa para los niños Teléfono F-1681. G-27 20421 4 my.

DESEA colocarse un matrimonio Ella de criada por horas y él de cualquier cosa. Es carpintero; entiende algo de albañil o pintura Tienen buenas referencias Informan Telf. F-1818. G-27 20662 5 my.

SE DESEA colocar una señora española la lleva poco tiempo en el país, para criada de manos o manejadora, entiende algo de cocina. Teléfono A-2585. G27 20492 4 Mayo.

SE OFRECE una buena criada de mano peninsular o para manejadora o habitaciones; es práctica en el trabajo y tiene recomendación de las casas que trabajó. Teléfono A-4792. G 27 20598 4 Mayo

SE DESEA colocar una muchacha española de criada de mano o para cocinar. Informan Blanco 36. Teléfono A-9288 G27 S-3271 4 Mayo

SE DESEA colocar una joven de color para limpiar por horas o para trabajo de día, duerme fuera. Informan en el teléfono I-6988. Pregunten por Marta. 27G S-3269 4 Mayo

SE DESEA colocar una joven española, tiene buenas referencias y sabe su obligación, prefiere en la Habana. Informan Oficios 50. Telf. A-6639. G27 S-3278 4 Mayo

DESEA colocarse joven española en casa de moralidad de criada de manos o manejadora, es fiel, tiene referencias. Teléfono U-2386. Carmen Abad. G 27 20643 5 myo.

DESEA colocarse una joven española de criada de cuartos o manejadora, tiene referencias. Telf. M 1796. G 27 20486 4 myo.

(28)—Criadas de habitaciones y coser.

JOVEN de color desea encontrar casa particular para coser, sabe cortar o como desee Informan Llinás No. 30. Teléfono A-5263. G-29 S-3353 7 my.

DESEA colocarse una muchacha española para cuartos, sabe coser, tiene quien la recomiende. Baños y 23, Vedado. Teléfono F 3729. G28 21001 6 my.

UNA española mediana edad desea colocarse de criada de cuartos o de criada de mano en casa de moralidad. Informan Teléfono M 3834. G28 20945 6 my.

SE DESEA colocar una joven española, para cuartos y coser o para criado de mano o manejadora o para un matrimonio, solo tiene referencias. Teléfono F 2741 G28 20796 5 My.

(29)—Criados de mano

OJO: un joven asiático y educado, está acostumbrado en el país, serio y formal, cumplidor de su deber Desea colocarse en cualquier trabajo: de criado en casa particular o huéspedes, o limpieza de oficina o garage, o fregador. También sabe un poco de cocina, o ayudante operador de cine. No le importa limpiar, etc., etc. Tiene referencias. Informan: teléfono A-5560. Preguntar por Agustín L. G-29 21145 10 my.

SE VENDE un autopiano eléctrico y de pedal, gran sonido, poco uso, con 314 rollos. Precio sumamente barato. Por tenerse que embarcar. Calle 8 letra C, entre 23 y 25, Vedado. S 21130 7 my.

CRIADO de comedor, desea colocarse. Lo mismo de camarero. Sale al campo. Tiene buenas referencias. Si es necesario plancha ropa de caballero Informan el teléfono M-6403. Dragones 42. G-29 20948 7 my.

SE DESEA colocar un buen criado de mano, tiene las mejores referencias de donde ha trabajado. Sabe servir mesa a la rusa también. Sabe manejar máquina automóvil. Informa Teléf. F 3517. G29 21042 6 my.

SE OFRECE un buen criado de mano peninsular acostumbrado a servir en buenas casas de las cuales tiene referencias; lo mismo se coloca de portero o camarero. Teléfono A-4792. G29 21013 6 My.

DESEA colocarse criado español joven con buenas referencias en casa particular sabiendo bien su obligación y servicio de mesa. Informan Teléf. A 2348. G29 21012 6 my.

SE OFRECE un buen criado de mano español muy práctico en el oficio es joven y con buenas referencias. Teléfono A-3090. Pregunten por Patricio Alonso. G29 20994 6 my.

JOVEN español para criado de mano o para cocinar con inmejorables referencias. Telf. F-3184. G29 21064 6 my.

DESEA COLOCARSE para sirviente un joven español, acostumbrado al servicio de buenas casas, y con recomendaciones de las mismas y toda clase de referencias que se deseen. Muy práctico en todo lo que se refiere al servicio de la casa y sabe coser y planchar ropa de caballeros si se desea. No tiene inconveniente en viajar. Informa José A. Suárez, Colón 32. "La Estrella". G-29 20898 9 my.

SE DESEA colocar un joven español en casa particular o de comercio, tiene referencias. Teléfono I-2994. G29 20756 8 Mayo

SE OFRECE criado de mano a casa particular, es fino. Tiene recomendaciones, va al campo. No tiene pretensiones y sirve a la rusa. Informan Telf. A 7975. G29 20802 5 my.

SE OFRECE criado de mano a casa particular o comercio es fino tiene recomendación, va al campo, no tiene pretensiones y sirve a la rusa. Informan teléfono M 2897. G29 20803 5 my.

SE OFRECE un buen criado de manos. Sabe servir muy bien a la rusa. Cumple con su obligación. Tiene referencias de la última casa que trabajó. Lo mismo se coloca para limpiar oficinas, comercio u otra cosa análoga. Informan: Teléfono A-3318. Pregunten por Pedro Fuentes. G-29 20653 5 my.

SE DESEA de criado de manos, restaurant o casa de comercio un español con referencias. Sabe servir a la mesa y cumple con su obligación. Informan: Tintorería La Unión Telf. A-6313. G-29 20686 5 my.

DESEA colocarse un criado de mano acostumbrado al servicio tiene buenas referencias y quien lo garantice si se desea. Informan en el teléfono F-1208. G29 20647 5 Mayo

JOVEN ESPAÑOL desea colocarse de criado de manos en casa particular. Tiene referencias. Teléfono F-7453. G-29 20670 5 my.

JAPONES desea colocación como criado y quehaceres es muy trabajador y honrado. Calle A núm. 10, Vedado. Teléfono F-4363. G29 20758 8 Mayo

(30)—Cocineras

SE DESEA colocar una joven de color para cocinar. Sabe de repostería. No tiene inconveniente en hacer plaza. Informan FO-1146. G-30 21087 7 my.

SE DESEA colocar una joven peninsular para cocinar y ayudar a la limpieza o de criada. Tiene recomeendaciones de las casas que ha trabajado. Telf. FO-1244. G-30 21100 7 my.

DESEA COLOCARSE una señora de color para cocinar. Tiene referencias. 5a .57, Vedado. Teléfono F-2518 G-30 21099 7 my.

COCINERA CUBANA. Sabe algo de postres. Desea colocación. Vive calle 10 esquina a 3a, Vedado. Se llama Andrea Delgado Tiene buenas recomendaciones. G-30 21123 7 my.

SE OFRECE una señora para cocinera y limpieza, de color. Tel. M 1714. Engracia. G30 21055 6 my.

SE DESEA colocar una joven española para cocinar y algunos quehaceres de la casa. Telf. A-1722. G-30 20921 6 my

DESEA COLOCARSE una muchacha isleña, para cocinar. Quiere dormir fuera de la colocación. Buena cocinera. Sitios 36. Telf. M-3476. G-30 20920 6 my.

SE OFRECE muy buena cocinera de color, repostera, para cocinar solamente. Trabaja en repartos, pero no duerme en la colocación. Tiene referencias. M 7122 . G30 20952 7 my.

SE DESEA colocar una señora del país para cocinar. Es seria y formal. Sabe cumplir con su obligación. Llamen al teléfono O-4669 Pregunten por Angelita. G-30 20953 6 my.

DESEA COLOCARSE una señora para cocinar. Estrella 123. Teléfonos A5227 M-6862. G-30 20873 6 my.

UNA gran cocinera desea colocarse. Conoce bien la alta cocina española y criolla sabe de repostería muy limpia. Buenas referencias de casa particular. Teléfono M-3229. G30 21023 6 my.

JOVEN española desea colocarse de cocinera o criada de mano no duerme en la colocación tiene muy buenas referencias. San Lázaro 151. A-1667. G30 21002 6 my.

SE OFRECEN

DESEA colocarse una señora española de cocinera es repostera tiene buenas recomendaciones. Duerme en la colocación. Calle 23 núm. 259. Teléfono F 4074. G30 21000 6 My.

SE DESEA colocar una cocinera española, sabe cocinar a la española, francesa, americana y al estilo del país, sabe de repostería, tiene buenas referencias de donde ha trabajado. Teléfono FO 1815. G30 20938 9 my.

SEÑORA ESPAÑOLA Se coloca de cocinera: española y criolla; platos a la americana. Sabe cumplir con su obligación. Cocinar solamente. San Miguel 144. Telf. M-5332. G-30 20911 6 my.

UNA SEÑORA española desea colocarse para cocinar. No le importa ayudar a la limpieza. También se coloca por horas Informan: teléfono A-4307. G-30 20925 6 my.

DESEA colocarse una señora española de mediana edad, para cocinar y limpiar, siendo corta familia; tiene buenos informes de las casas donde ha trabajado. Informes. Calle 3a. núm. 467 entre 10 y 12, Vedado. G30 21033 6 my.

SE OFRECE una señora española de cocinera; sabe cocinar a la criolla y española es repostera. No duerme en la colocación. Informan Acosta núm. 109, 1er. piso. Teléfono A 9878. G30 21054 6 my.

SE COLOCA cocinera repostera. Sabe bien su oficio. No duerme en el acomodo. En la misma matrimonio cocineros los dos para el desempeño de una cocina fuerte, sin grandes pretensiones. Informan: Teléfono A-9581. G30 21043 6 my.

DESEA colocarse una española de mediana edad, para cocinar para corta familia o matrimonio solo. Tiene referencia. Informan Tel. A-5581. G30 21077 6 my.

SE DESEA colocar una cocinera, sabe cumplir con su obligación. Duerme en sucasa. Baños 12 esquina a Primera, Vedado. G-30 20950 6 my.

SE ALQUILA. Cerro 420, altos, entre Infanta y Cruz del Padre, en $70. Informan: F-2871. Moderna. Seis cuartos, baño intercalado A-6 20887 10 my.

SE DESEA colocar un matrimonio español. Ella para cocinar y ayudar a la limpieza y él para criado de manos. Entiende de máquina. Teléfono I-6022. UH G30 20886 7 my.

UNA JOVEN española desea colocarse de cocinera. Sabe repostería. Ayuda a la limpieza si es menester, buenas referencias. Informan U-6710. G-30 20710 5 my.

UNA buena cocinera desea casa de pocas personas aunque tenga que ayudar en otros quehaceres sueldo 25 pesos. Llame al Teléfono FO 1886. G 30 20745 5 Mayo.

SE desea colocar una peninsular para cocinar y ayudar a la limpieza. Informan Telf. F-1403. G30 S3296 5 Mayo

SE DESEA colocar una cocinera blanca del país; no duerme en la casa. Informan M 9145. G 30 S3303 5 my

SE DESEA colocar una señora de mediana edad para cocinar para corta familia. Informan teléfono I 1291. G 30 S3302 5 my.

DESEA colocarse una buena cocinera a la criolla y española, y si es para casa pequeña y corta familia, cocina y limpia, pero no duerme en la colocación. Teléfono A 4792. G30 20806 5 my.

SE DESEA colocar una cocinera española de mediana edad. cocina a la española y a la criolla y hace dulce. No le importa hacer plaza, solo se coloca para la cocina. La cocinera es asturiana. Informe en Zanja 23, casi esq. a Galiano. Teléfono M 2798. G30 20804 5 my.

SE DESEA colocar una señora de mediana edad para cocinar, sabe cocinar sabroso y variar muchos platos si la cocina es corta, puede hacer más. Prefiere dormir en la colocación. Tel. A 7518. G30 20794 5 my.

DESEA colocarse española de mediana edad para cocinera Tel. M 1485. G30 20786 5 my.

SE DESEA colocar señora española de cocinera, tiene referencias, va al campo. Lleva tiempo en el país. Duerme en la colocación informan Hotel Nuevita, teléfono A 6903 pregunten por Josefa. G30 20842 5 my.

SE DESEA colocar una cocinera repostera con referencias de las casas donde ha trabajado, informan en el Teléfono A 9637. G30 20838 5 my.

SE COLOCA una muchacha de mediana edad en casa de moralidad, para cocinar. Llamen al I-7432. G-33 20704 5 my

¿Tiene Usted Que vender, comprar, alquilar, ofrecer o solicitar?
—el—
DIARIO DE LA MARINA
le tomará su anuncio por teléfono.
DICTE SU ANUNCIO POR LOS TELEFONOS:
A-1014 - M-3378 de 8 a.m. a 10 p.m.
Solicitudes de Trabajo, TRES DIAS, DIEZ CENTAVOS.

UN matrimonio español desea colocarse, ella es cocinera, él chofer, pero no le importa cualquier otro trabajo en el campo. Informan Calzada del Cerro 520 Teléfono A-5179. G30 20748 5 My.

UNA cocinera española desea colocarse no repara el sueldo si le admiten un niño de 4 años. Informan Calzada del Cerro 520, Teléfono M-3960. Pregunten por Enriqueta. G30 20747 5 my.

DESEA colocarse una señora de color de mediana edad para cocinar y entiende de repostería, llame al teléfono U-4976. Josefa. G30 20724 5 my.

DESEA colocarse una joven de color de cocinera sabe de repostería, para corta familia. Tel. U-3192. G 30 20782 5 Mayo.

SE DESEA colocar una joven española. No le importa ayudar a la cocina. Tiene su padre que la representa. Desea casa de moralidad Prefiere Marianao o Vedado Calle Iglesias entre Concepción y Santa Rosa, Marianao. Telf. FO-9175. G-30 20683 5 my.

DESEA colocarse una joven española para cocinar y limpiar siendo corta familia. Luz número 8 alots. Telf. A-5985. G-30 20650 5 my.

COCINERA y repostera española, desea colocarse en casa de moralidad, cocina española y criolla. Informan en la calle Sol 105. G-30 19722 29 my.

(31)—Cocineros

UN COCINERO joven asiático, desea colocarse en casa particular. Cocina criolla y española. Sabe hacer dulces también. Informan teléfono A-6098. Pregunten por Eng. G-31 21128 7 my.

COCINERO ASIATICO joven, desea colocarse en casa particular. Cocina muy excelente; criolla, española y americana. También sabe de repostería fina. Tiene recomendaciones. Informan: Rayo 11, barbería. Pregunten por Alfredo Hong Telf. M-1731. G-31 21109 7 my.

SE OFRECE cocinero español con referencias. No le importa salir al campo. Informan: teléfono A-3586. Lamparilla 92. Preguntar por David. G-30 21134 7 my.

SE DESEA colocar un joven español para cocinar. Prefiere almacén o panadería. Telf. A-5914. G-31 21157 13 my

COCINEROS REPOSTEROS

para casas particulares, con buenas referencias se ofrecen en la Asociación de Cocineros Cubanos. Espada 109. Teléf. U 1638. G31 21003 18 my.

SE DESEA colocar joven chino, cocinero, para casa particular. Sabe cocinar a la española, criolla, francesa y entiende de repostería. Cumplidor de su obligación. Informan: teléfono A-4512. G-31 20934 6 my.

SE OFRECE un chinito joven, excelente cocinero, cocina a la criolla y española, sabe de repostería, muy limpio. Buenas referencias de casa particular. Teléfono M 3229. G31 21024 6 my.

SE DESEA colocar un cocinero repostero con varios años en casas particulares. Con buenas referencias, es solo. Teléfono A-3586 Lamparilla y Bernaza, bodega. G31 21014 6 my.

SE DESEA colocar una señora de color para cocinera, es cocinera-repostera, sabe su obligación. No se coloca menos de $25. Informan teléfono A 3271. G31 21011 6 my.

DESEA COLOCARSE un chino cocinero y repostero, para casa particular. Cocina muy bien a la criolla, española y francesa. Sabe cumplir con su obligación. Tiene buenas referencias. Informa: Teléfono M-1731. Pregunte por Alfredo. G-31 20885 7 my

SE DESEA colocar un cocinero y repostero fino, asiático, para casa particular o comercio. Sabe cumplir con su obligación y es muy limpio. Informan: Teléfono M-6403. G-31 20883 6 my.

SE OFRECE cocinero repostero, pleno conocimiento su oficio, para comercio o casa particular. Sin inconveniente salir interior. Informan M-8705. José de San Martín 8. G31 20668 5 my.

UN COCINERO asiático desea colocarse en casa particular; sabe cocinar a la criolla y española; es repostero; informan en Salud 57; Telf. A 6603. 31 G 20564 4 myo.

JOVEN ESPAÑOL desea colocarse de cocinero repostero en casa particular. Tiene buenas referencias. Telf. F-7459. G-31 20667 5 my.

SE OFRECEN

UNA gran cocinera desea colocarse. Conoce bien la alta cocina española y criolla, sabe de repostería, muy limpia, buenas referencias de casa particular. Teléfono M-3229. G31 20618 4 Mayo

BUEN COCINERO repostero, español, práctico en francesa, española y criolla, pastelería, helados variados. Trabajó tres mejores casas de la Habana. Buen informe. Solicita casa particular o comercio. A-2073 G-31 20709 5 my.

COCINERO de mediana edad, asturiano, conoce varias cocinas, para restaurant o comercio. Trabaja bien y es de recta confianza. Se ofrece. Aguila 114. Lechería Los Teléfonos. Teléfono M-4871. G-31 20750 8 my

SE OFRECE un buen cocinero repostero español, con muy buenas referencias, para casa particular o de comercio es muy limpio en la cocina. Sale al campo. es hombre solo, trabajó en grandes casas. Pregunten por Antonio. Tel. A-3090. G31 20829 5 my.

SE OFRECE un joven español para cocinero sabe cocinar a la española y criolla, tiene referencias donde trabajó largo tiempo, es limpio, honrado y trabajador y formal. Tiene quien lo garantice. Informan en la casa de Santos, Salud 35. Teléfono A 6637 G31 20814 5 my.

COCINERO chino joven desea colocarse en casa particular o de comercio; cocina a la criolla, española y francesa; es repostero; sabe cumplir con su obligación; informan: Campanario y Dragones; bodega; Telf. A-5494; preguntar por Ra- G-31 20573 5 my.

DESEA colocarse un joven asiático muy buen cocinero y repostero para casa particular, cocina bien a la criolla, española y francesa: sabe cumplir con su obligación. Informan: Telf. A-5494. G-31 20313 5 my.

(33)—Chauffeurs

CHAUFFEUR español, desea trabajar en casa particular o de comercio. Tiene referencias. Informan el teléfono M-1886 y F-1002. Preguntar por Benito. No tiene pretensiones. G-33 21152 10 my

CHAUFFEUR español, joven, ocho años de práctica. Se ofrece para casa familia particular. Siempre trabajó con familias alta distinción que dan los mejores informes de cumplidor y honrado. Entiende de mecánica. Informan teléfono A-5407 G-33 20083 7 my.

CHAUFFEUR ESPAÑOL, con nueve años de práctica y buenos informes y garantías, solicita colocación en casa particular para ciudad o campo; es persona seria y respetuosa, entendida y conocedora de cualquier clase de automóvil. Teléfono U-4882. La Creación, Infanta 18-A. G-33 21121 7 my.

SE DESEA colocar un joven cubano de chauffeur, en casa particular o del comercio. Tiene buenas recomendaciones de las casas que trabajó. Telf. F-5353. G-33 21110 7 my.

CHAUFFEUR mecánico suizo, desea colocarse en casa particular o comercio. No tiene pretensiones. Telf. A-3444. G-33 20921 7 my.

DESEA COLOCARSE un joven español de ayudante de chauffeur o portero; tiene referencias. Telf. A-3090. G-30 20677 6 my.

DESEA colocarse muchacho español, joven, de ayudante de chofer o jardinero, tiene inmejorables referencias. Teléfono A-5784. G33 21029 6 my.

CHAUFFEUR blanco del país se ofrece para casa particular, con 6 años de práctica y con referencias de las casas que ha trabajado. Informan Tel. FO 1979. Calle 1a. entre 12 y 14. Reparto Almendares. G33 21053 6 mayo.

SE OFRECE un chauffeur español para casa particular o comercio. Con referencias de las mismas y sin pretensiones. Informan: teléfonos F-1666 y F-1216. Preguntar por Manuel García. G-33 20752 5 my.

SE OFRECE un buen chofer, joven, español, con buenas recomendaciones de casas particulares; 5 años de práctica, sin pretensiones. Teléfono F 1849. G33 20753 5 Mayo

SE OFRECE un chauffeur con 8 años de práctica, conoce toda clase de máquinas, con buenas recomendaciones. Y no muchas pretensiones. Informan Teléfono A-5560. G-33 S-3310 6 my.

DESEA colocarse un chofer en casa particular tiene mucha práctica y buenas recomendaciones. Llame F 2154. G 33 20797 5 my.

DESEA colocarse un buen chofer con buenas recomendaciones y varios años de práctica, es joven y no tiene pretensiones. Informan en el Reparto Almendares, calle 7 y 12. Teléf. FO 1633. G33 20700 5 my.

SE DESEA colocar un muchacho español de ayudante chauffeur, sin pretensiones. Informan teléfono A-7779 G-23 20311 6 my.

CHAUFFEUR mecánico joven, español, desea casa particular. Buenas referencias de donde ha trabajado. No tiene pretensiones. Informan Tel. M 5129. G 33 20840 5 my.

SE DESEA colocar chauffeur español, en casa particular o comercio, sabe trabajar y tiene quien lo garantice. Informan F 3157. G33 20837 5 my.

DESEA COLOCARSE un chauffeur de color. Mecánico y sin pretensiones. FO-1052. G-33 20697 5 my.

SE OFRECE chofer español; para casa particular o comercio, no le importa salir al interior, tiene referencias de las casas donde ha prestado sus servicios. Informan Teléfono M-9729. Pregunten por Sanjurjo. G33 20642 5 Mayo

CHOFER español, mecánico, con herramientas, desea colocarse; estuvo seis años con una sola familia; sin pretensiones; dará cualquier garantía o referencias personales. Telf. I 5555. G 33 20433 6 myo.

CHOFER particular desea colocarse en casa particular y de respeto. Es de color. Informan en casa del señor Mendoza, Paseo y 15, Vedado. F 4076. G 33 20432 9 myo.

SE DESEA colocar un buen chauffeur de color en casa particular o para ir al Norte, tiene pasaporte y buena conducta recomendación de las casas donde ha trabajado Teléf. F-1800. 33G 20594 16 Mayo

SE DESEA colocar un choffer mecánico en casa particular o de comercio, siete años de práctica no tiene pretensiones. Factoría Núm. 49. Teléf. M-4234 tiene buenas referencias. G33 20865 5 my.

(34)—Tenedores de Libros, oficinistas y empleados de Oficina

JOVEN ESPAÑOL. Contabilidad, Cálculos. Buen corresponsal Mecanografía. Gran práctica comercial adquirida durante 9 años en el comercio de este país. Conoce toda la Isla. Español, francés y buenos conocimientos de inglés. Referencias. Desea empleo estable adecuado a sus aptitudes en casa seria. Tiene algún dinero también para tomar parte en algún pequeño negocio serio de preferencia comisiones; en este caso pido y doy referencias y garantías a satisfacción. Teléfono M-7283. G-34 21107 13 my.

SE OFRECE un joven con muy buenas referencias y muchos conocimientos en el Comercio y en los Bancos, para cobros, diligencias y otros menesteres, en casa de comercio u oficinas. Obispo 52. Sr. Quintela. G34 20757 5 Mayo

UN JOVEN de 17 años, desea colocarse de mensajero en casa de comercio o en oficina. Informan: I-3481. G-34 20956 6 my.

JOVEN BIEN educado y con referencias, desea colocarse de estenógrafo en inglés y español, o cualquier puesto de oficina. Prado 47. Teléfono A-3079. Habitación 18. G-34 20365 7 my.

TAQUIGRAFA TRADUCTORA inglés, español, francés. Trabajos por horas o por contrato. Teléfono F-2202. G-34 20356 15 my.

TENEDOR de libros. A comerciantes al detalle ofrece sus servicios por la ínfima cuota de dos pesos mensuales. Trámites Zonas Fiscales, Ayuntamiento etc. Otros comercios precios sumamente económicos M-9111. Alvarez. 17575 12 Mayo.

I. DIAZ

Ex-Contador y ExTenedor de Libros del Banco Español (Sucursal de Prado). Llevo libros de contabilidad en general. Balances, liquidaciones, montaje de oficinas, etc., etc. Honorarios módicos. Aguacate 146; Apartado 1764; Telf. M 1382. E 1 Ind. 1 En

EXPERTO tenedor de libros con mucho práctica e inmejorables referencias se hace cargo de toda clase de contabilidades muy económicamente. Telf. M 2971. 17317 12 myo.

SE OFRECEN

(35)—Varios

SEÑORA ESPAÑOLA desea colocarse palimpiar por horas u otros quehaceres; sabe cocinar bien. Calle 19 No. 513. De 8 a 12. F-3884. G-35 21095 7 my.

SE DESEA colocar una muchacha para trabajo de medio día. No le importa de qué. Llamen Adela FO-2240. G-35 21097 7 my.

UN CUBANO de color. Lee y escribe el inglés correctamente. Desea colocarse para Introductor, manejar elevador o criado de manos. Buenas referencias y sin pretensiones. Sírvase llamar al teléfono M-1116 y diga donde debo presentarme. Antero. G-35 21115 10 my.

MAESTRO en sombreros de señoritas. Se ofrece como planchador a mano, por figurín. Aguacate No. 45. Tintorería dan razón. G-35 20882 9 my.

UNA LAVANDERA desea encontrar una casa para lavar. Tiene referencias. Informan: Calle 11 entre 14 y 16 No. 507 Vedado. Preguntar por Aurora. Teléfono F-1661. G.35 20872 6 my.

SE OFRECE una señora del país para el servicio de un matrimonio, para manejo de un niño o para criada de habitaciones. Llamar al 5112. Guanabacoa. G-35 20871 6 my.

MODISTA con práctica. También en arreglos de vestidos, finos se ofrece para trabajar en casa particular. Telf. M 8874. G35 20805 5 my.

SE DESEA colocar un joven del país para fregador. Con referencias. Tel. A 3206. G35 20788 5 my.

VENDEDOR con experiencia de quince años viajando las provincias de Camagüey y Oriente, está en posición de agregar la representación de casa seria del giro de víveres etc. Referencias y garantías de primer orden. Avisos: Sr. Rodríguez. Teléfono A-8861. G35 20675 5 my.

JOVEN taquígrafa en español, de 125 palabras por minuto, desea encontrar empleo. Llamen al A-8585. G35 20849 5 my.

DESEA colocarse de lavandera una señora de color de mediana edad, no lavo driles. Si me dán el pasaje yoy al interior U-4076. Virtudes 148 letra B. G35 20741 743 5 Mayo.

SE DESEA colocar una señora para viajar al extranjero. es cubana. Informan Calzada del Cerro 582. G 35 20749 5 Mayo

SE OFRECE costurera para casa particular, hace también ropa interior, llamen al teléfono A-4526. G35 20820 5 my.

OJO, OJO

Propietario el único que garantiza la completa extirpación del comején contando con el mejor procedimiento y gran práctica. Avisos: 10 de Octubre 534. Teléfono I-3302. A. Piñol. 20673 12 my

JARDINERO ESPAÑOL. Desea colocarse en casa particular por ajuste, pues tiene hechos jardines de nuevo. Tiene garantías de su trabajo y de su conducta. Dirección: Vedado, calle 13 entre C y D, Quinta Pozos Dulces. Teléfono F-4249. G-35 20874 6 my

JOVEN MEXICANO desea colocarse como pianista en Cine, Hotel etc Informes: Soledad 9 1|2. Guanabacoa. Teléfono A-8244. G-35 20714 5 my.

DEPENDIENTE de víveres, practico, bien recomendado. Joven de mediana edad y sirve para estar al frente del negocio Informan: Aguila 114, lechería. Los Teléfonos. Se ofrece. Telf. M-4871. G-35 20751 8 my.

SE OFRECE una señora de color para lavar en la colocación, o cocinar. Informan G esquina a 23. Teléfono F-2233. G-35 S-3283 5 my.

SE OFRECE un joven de mediana edad para camarero; también para cuidar un enfermo. Informan: M-4185. De 8 a 12. Pemartín. G-35 20688 5 my.

MASAJISTA ENFERMERA. Desea atender persona delicada, especialidad afecciones nerviosas, estómago, reumatismo, obesidad. Sin pretensiones. Mary. Correo Arroyo Apolo. Telf I-3344. De 10 a 12. G-35 20906 6 my.

SE DESEA colocar un matrimonio español de encargado. Tiene recomendaciones. Teléfono M-2313 G-35 20933 6 my.

SRTA. ALEMANA, habla español y francés, desea colocación de Governess. No tiene inconveniente en viajar o ir al campo. Muy buenas referencias. Teléfono I-3041. G-35 20955 7 my.

DESEA colocarse una señora blanca y del país, de alguna edad, de cocinera. Sabe cumplir con su obligación. Tiene referencias. Teléfono A-2164. G-30 20960 6 my.

DESEA colocarse una señora peninsular de mediana edad, para cocinar. Sabe trabajar. Lo mismo trabaja en la casa que en casa fuera. Informan Progreso 28 Telf. A-0152. G-30 20967 6 my.

UN matrimonio joven sin hijos o uno de mediana edad con hijos, desea encontrar un negocio de encargado de finca o vaquería. Buenas garantías. Es inteligente en cualquier cosa de agricultura. Informan en el Teléf. A 5228 de 8 a 11 a. m. de 1 a 5 y de 7 a 9 p. m. Todos los días, los domingos de 8 a 12 a. m.Pregunte por Emilio Vázquez. G35 21041 9 my.

DESEA colocarse un joven español, en casa particular, o camarero. Teléfono A 5784. G35 21028 6 my.

SE OFRECE una señora para cuidar niños en su casa. Informan Monserrate 38 altos. G35 21048 6 my.

PROPIETARIOS Y ARQUITECTOS

Emilio Prats. Para construír, y reconstruír su casa de ladrillo y Madera, con todas las comodidades. Desde mil quinientos pesos en adelante. Garantía sólida. Estrella 51 altos. Telf. M-1522. G-35 19437 9 Mayo.

DESEA colocarse de señorita de compañía una joven cubana. Informan Teléfono M-9751. G-35 S-3160 11 Mayo.

SE DESEA colocar un muchacho de 17 a 18 años para una casa particular. Hace de todo. Tiene recomendaciones de donde ha trabajado. Telf. F-1124. G-29 20358 6 my.

UNA SEÑORA de seriedad, desea colocarse para limpiar por horas, cuidar niños en casa particular o lavar ropa en su referida casa particular. Referencias: las que se deseen. Aviso: Espada 31, tercer piso. Telf. U-3342. Preguntar por Concha G-35 20699 5 my.

DESEA colocarse un muchacho de 16 años para tienda de ropa o peletería o para lo que se presente; no tiene pretensiones; tiene quien lo recomiende. Informan teléfono F 9580 en Oficios 56, altos. Pregunte por Severino. G 35 20582 6 myo.

DESEA colocarse jardinero japonés de mediana edad; con experiencia; habla español; informan en el A 8780. G 35 20438 6 Mayo

SE DESEA colocar un joven de color para limpiar por horas. Sabe limpiar bien Pregunte por Eleuterio. Tiene referencias. Informan Ayesterán No. 9. Teléfono U-2535. G-35 20372 6 my.

SE OFRECE un soldador eléctrico y autógeno a cualquier parte de la isla. Tengo certificados que garanticen. Para informes: U-3686. G35 19885 5 Mayo

LAVANDERA joven de color, sabe su obligación en ropa fina, para lavar en su casa o fuera de ella. Espera que la llamen al teléfono F 4966. G 35 S 3265 4 myo.

SE DESEA colocar un señor de mediana edad, serio y de moralidad, para portero. Informan los dueños del Café Martí. G-35 19572 5 my.

CARPINTEAIA en general se cumplen todos los trabajos en condiciones y en la mitad de su precio. Llamen al teléfono A-5070. 18159 8 May.

OFREZCO MIS EXCELENTES SERVICIOS

A los propietarios, Notarios y al pueblo en general como Agente de negocios facilitándoles dinero en hipoteca en todas cantidades. Compro y vendo casas, fincas rústicas, solares. Seguros de vida y contra incendios. Me hago cargo de colocar su dinero sobre buena garantía como le doy a usted la cantidad que necesite. No se detenga en llamar al Telf. A-7566. Neptuno 45 altos, entre Aguila y Amistad. Sr. Escobar. 19371 24 mayo.

EXTRANJEROS y comerciantes. Rápidamente gestiono cartas ciudadanías, títulos chauffeurs, inscripciones nacimientos, matrimonios, dinero para hipotecas, cobros de cuentas, actas notariales. En Lealtad 242. 16531 7 May.

(H) COMPRA Y VENTA DE FINCAS

(36)—Habana

SE VENDE una casa en construcción. Están terminadas dos habitaciones, baño intercalado, comedor y cocina. Enrrasado, sala y portal replanteado. Se necesita poco dinero para la compra. Calle 16 entre 7 y 9. Reparto Almendares. H-36 21114 7 my.

AMPLIACION DE ALMENDARES EN 2.700

Vendo una hermosa casa, portal, sala, comedor, dos cuartos, cocina, servicios construcción sólida a una cuadra tranvía. Llame al teléfono FO 1409. Por la mañana llame A-0523. Calle 9 y 14 Almendares. Rodríguez. H36 21037 6 my.

CASA moderna dos plantas cerca Prado y Malecón, véndese en $28.000, facilidades de pago, absténgase corredores. Teléfono F-3287. H-36 S-3227 6 my.

FINCAS URBANAS

SE VENDE, a persona de gusto, la hermosa casa de reciente construcción, hecha para vivirla su dueño, bajo su dirección, con materiales de excelente calidad, situada en Pocito 76, en la Víbora, entre Lawton y San Anastasio. Consta de portal, sala, tres cuartos, hall con 15m. de persianas, baño con 5 servicios, comedor con un lavabo y otro en el cuarto, servicio de criados en los bajos, dos departamentos habitables, con lavabo, inodoro, bañadera, vertedero, fregadero, garage para dos máquinas y un terreno sobrante para fabricar de 96 varas cuadradas. Informan en Pocito 78, Víbora. En la actualidad dan un buen interés. Se dejan 4 mil pesos al ocho. H36 20915 11 my.

VENDO en ganga un grupo de casas dan una buena renta, puede dejar en hipoteca al 5 por ciento la mitad del valor, la otra mitad se permuta por fincas solares u otros valores no pongo sobre precios, taso a 25 pesos el metro terreno y fabricación de citarón. El dueño Industria y San Miguel Quinto Piso. Infante. H36 21046 7 my.

VENDO CHALET BARATO

Moderno, sólida construcción, jardín, portal, sala, saleta, cuatro habitaciones, baño intercalado, comedor, entrada y servicio criados. Alturas de Mendoza. Cerquita del Cine Méndez, Víbora. Hospital 7-B. U-1802. El dueño H-36 20971 7 my.

ESQUINA IDEAL

Frente al mar mide 8.40 x 24.20 se regala en $30.000 más detalles San Rafael y Oquendo café de 1 a 4 Alvarez y Suárez. H36 21074 8 my.

SE VENDEN en la calle de Washington, en el Cerro, un grupo de 3 casitas de ladrillos, modernas, en $5.400. Y otro de 2 en $3.700, último precio. No tienen gravámenes. Contribuciones pagadas y escrituras limpias. Su dueño en Daoiz No. 24. Cerro. H-36 20963 18 my

SE VENDE un magnífico negocio. Café Fonda y sus vidrieras, Lunch. Dulce y de Tabacos. Frente Parque. Varios paraderos de guaguas. Se vende por tener que embarcarse su dueño Informes Inquisidor núm. 15 alto. De 12 a 2. y 6 a 8 p. m. A. López. UH J 20989 8 my.

VENDO en Infanta, una esquina 3 plantas. Bodega en 20.000; renta 200 pesos; un recibo; Cantería y una casa pegada a Monte 2 plantas en 5.000 pesos. Informes Amistad 136. García. H36 S3313 5 my.

¡QUE CHALECITO MAS LINDO!

Está situado en Santos Suárez en punto alto e inmediato a los tranvías. De esmeradísima construcción, bonito aspecto y bastantes comodidades; tres dormitorios, etc Es ideal para un matrimonio de gusto o corta familia. No compren nada sin antes ver este chalecito. ¿Precio? Me dá pena decirlo públicamente. Vengan a verlo, que de seguro haremos negocio. F. Blanco. Concepción 15. Teléfono I-1608. H-36 20884 6 my.

SE VENDE pegado al Hotel Almendares dos casas modernas, techos monolíticos, una de esquina para establecimiento y la otra compuesta de jardín, portal, sala, tres cuartos, comedor al fondo, cuarto de baño completo y su garage. Precio: $10.000. Informan: Monte No. 60. Teléfonos I-3906. A-4898. J. Díaz. H-36 20694 5 my.

SE VENDE si usted necesita una buena casa para vivir cómodo o que le produzca buena renta. Vea a Manuel Alfonso en Avenida de Acosta No. 36. Teléfono I-1180. H-36 20929 6 my.

VENDO en la Víbora, calle de Carmen a una cuadra del paradero y de la calzada, casa muy fresca propia para familia de gusto, 6 por 50; con jardín, portal, sala y saleta, tres habitaciones, baño intercalado, comedor al fondo, cuarto y servicio criados; jardín y árboles frutales al fondo, en $9.300; no corredores; informa su dueño Telf. I 6347. H-36 20442 5 my.

SE VENDEN casas de mampostería y de madera, a plazos mensuales. También se cambian por fincas rústicas. Informan Notaría del Dr. J. E. Jiménez. Habana 51. Teléfonos A 1469 y A 5657. H36 20791 8 my.

SE VENDE una casa acabada de fabricar y una esquina inmejorable Tiene cinco cuartos y todo el confort completo; la esquina puede vender 80 pesos diarios. La vendo en liquidación; es un gran negocio. Informan Vista Alegre No. 80, esquina a Juan Bruno Zayas. H-36 20888 7 my.

VENDO 10 CASAS EN $24.000.00

Pegadas a Ayesterán; rentan el 10x100. Libre fabricación de primera, es una oportunidad por tener que embarcar su dueño Informa M. Fernández. Reina 53. Telf. A-9371. H-36 20676 6 my.

EN $5.800. Vendo casa moderna, Reparto Santos Suárez. Santa Emilia 92, frente tranvía, con portal, sala, 3 cuartos, comedor, baño intercalado, servicio criados, patio, pasillos. Para verla: de 3 a 6. Tamargo Párraga 4 1|2 Víbora. H-36 20726 6 my

SE VENDE un chalet rústico, jardín, portal, tres cuartos, baño, comedor, patio, agua caliente, techo monolítico. Avenida 10 entre 6 y 7, a dos cuadras del tranvía y guaguas. $5.500. Tiene garage. Almendares 2. Teléfono FO-1789. H-36 20719 9 my.

PROXIMO AL RELOJ

En el Reparto Miramar, el más lindo de Cuba, vendo una espléndida residencia de dos plantas aún sin estrenar, fabricada a todo lujo. Escaleras de mármol, lujosos baños, garage para dos máquinas, etc. Lista para mudarse enseguida. Informa: G. del Monte. Habana 62. A-2474. H-36 20730 4 my.

HERMOSA PROPIEDAD EXCELENTE OCASION

Se vende sin intervención de corredor— o se alquila—en calle muy céntrica, barrio de Santa Clara, hermosa casa planta baja, frente 11 y medio metros, superficie 365 metros. Sitio inmejorable, acera brisa, gran zaguán, patio, traspatio, seis cuartos, espléndido baño, magníficos pisos, instalación sanitaria perfecta. agua abundante. Se da barata. Informan Cuba 122 de 2 a 5 de la tarde. H36 20773 7 Mayo

VENDO UNA CASA EN $2.000 A 20 METROS DE INFANTA Y

una esquina con establecimiento que renta $120, $12.750; el que aprecie su dinero que vea estas gangas. Infanta y Llinás, bodega. No corredores. H36 20860 5 Mayo.

VENDO a plazos casa sin estrenar, estilo español. Ave. Bella Vista y Central, Reparto Kholy, media cuadra tranvías, cuatro cuartos, garage. Acera brisa. Telfléfonos A-5072 —A-1689. H-36 20705 12 my.

MAS QUE GANGA

Con solo cinco mil pesos de contado y el resto en hipoteca, por largo tiempo al 7 por ciento, le vendo gran edificio de tres plantas situado en buen punto de la Habana y aún sin estrenar. Ocupa un terreno de 340 metros cuadrados, construcción primera de primera, concreto y frente de cantería, compuesto de 18 apartamentos lujosos de sala, comedor, dos habitaciones, baño intercalado y cocina; pudiendo asegurar una renta de $500.00 mensuales. Precio $40.000. para más detalles.

JULIO C. GRANDA

Obrapía 33. Teléfonos A-6102 y F-5759. H36 20605 5 Mayo.

SE VENDE casa en la Víbora, se da barata. Informes en Concepción 147, entre Armas y Porvenir: de 9 a 11 y de 2 a 5. H 36 20449 5 myo.

SE VENDEN las casas San Isidro 57 y 58. Informes Lonja 209. H36 20161 5 Mayo.

SE VENDEN dos casas de dos plantas: trato directo. Informan Telf. FO-7975. H36 S-3187 5 Mayo.

MAGNIFICA CASA MODERNA

a una cuadra del tranvía, consta de portal, sala hall 4 cuartos, cuarto de baño, comedor, **cocina, 1 cuarto** y servicios de criados, garage, patio y un gran traspatio, precio $7.300. dejo parte en hipoteca. Informes en Monte 317. H-36 U. H. 19632 8 Ab.

GANGA COLOSAL $3,500

En la calle de Concepción. Víbora, casa de moderna construcción, portal, sala saleta, divididas por columnas, 4 cuartos, hermoso cuarto de baño intercalado completo, saleta al fondo, cocina espléndida, y servicios para criados, entrada para automóviles, y reconocer $8.000. al 8 por ciento. Sr. Díaz Monte y Zulueta. Café Internacional. H36 S-3261 4 Mayo

VEDADO CASA EN $15.500

moderna, sala, saleta, comedor al fondo 4 cuartos y baño completo, garage y cuartos criados. Mide 8.40 x 40 metros. Situación calle 23.

Jorge Govantes
San Juan de Dios 3.
Telf. M-9595 y A-5181
S-3040 11 Mayo.

FINCAS URBANAS

CHALET A PLAZOS $3.000 DE CONTADO

y $10.000 restantes a pagar a pazos de $120.00 mensuales estilo español. También otro chalet acabado de construir estilo español. $25.000. Reparto de Kohly.

JORGE GOVANTES

San Juan de Dios número 3. Teléfonos M-9595 y A-5181. S-2958 9 mayo.

GANGA en $2.500 vendo una casita de mampostería en la Loma del Mazo, Patrocinio y Luz Caballero letra D. Informa su dueño Teléf. M-6801 de 12 a 6. Cuervo. H36 20760 5 Mayo

REPARTO LA SIERRA

En la calle C y 32 vendo hermoso chalet tipo español, con preciosa decoración. No está estrenado y doy gran facilidad de pago. Precio: 22 mil pesos. No admito rebaja. Su dueño. teléfono FO-9185. H-36 20363 6 my.

JULIO C. GRANDA
CORREDOR

Compro y vendo casas y solares en la Habana, Vedado y demás barrios. Fincas Rústicas y Quintas de Recreo. Siempre tengo gran cantidad de dinero para hipotecas en las mejores condiciones. Obrapía 33. Tels. A-6102. F-5759. H36 20603 1 Junio

VEDADO

Vendo casa esquina de fraile en calle de letra, tramo de línea a 17. Mide 923 metros de terreno y compuesta de jardines, portal, sala, 5 hermosas habitaciones, hall, gran comedor, 3 magníficos baños de familia, pantry, cocina, tres cuartos de criados, lavandería y garage. Precio 45 mil pesos. Con solo muy poco de contado, más detalles:

JULIO C. GRANDA

Obrapía 33. Telfs. A-6102 F-5759. H36 20606 5 Mayo

COMPRO en $6.000.00 en los repartos Miramar, Alturas del Vedado, Alturas de Almendares, casita o chalet que tenga sala. 3 habitaciones, comedor, cocina, dos baños y garage pequeño. Escribir: Virgilio Roque, Malecón 308, altos. H36 19896 4 Mayo.

FENOMENAL. Ganga, Vendo en 5.500 pesos, casa en Lealtad 238. Comedor, sala, tres cuartos; no tiene altos, siempre alquilada, en $50 con contrato. F-2925. H-36 S-3169 27 my.

EN LA calle de Figuras, frente al Parque Infantil. Se venden dos casas de tres plantas. Una renta $135 y la otra renta $185. Y además se vende una parcela de terreno que mide seis metros frente por 20-20 de fondo. Informa su dueño, en No. 2-C, bajos. Tomás Tuñón. H-36 19864 4 my.

VEDADO

Paseo, a la brisa cerca de 23, casa de una planta, 20 metros de frente por 50 de fondo, seis habitaciones de familia, dos garages, lavandería, cuartos y servicios para criados y chauffeur.

$64.000

Facilidades de pago.

Miguel F. Márquez. Empedrado 16 (altos). Teléfono A-8450. F- 918 5 my.

ALMENDARES Reparto Nicanor del Campo, bonito chalecito rústico sin estrenar, acera de la brisa, portal, jardín, sala, comedor, dos preciosas habitaciones, baño intercalado, cocina, garage, patio. Calle 13 entre 6 y 8. Teléf. FO-1689. García. H36 20637 5 Mayo

SE VENDE moderna y amplia casa Durege 24, entre Enamorados y Santos Suárez, nueve metros frente por 33 de fondo; sala, recibidor, cuatro cuartos, baño intercalado y closet, comedor al fondo, pantry, cocina de gas y carbón, con calentador, servicios de criados, dos patios y garage al costado; tiene cimientos para tres pisos; precio: $16.500. Informan A-3908. M1482. H 36 20431 6 Mayo.

COMPRO casa de Perseverancia a Prado y de Neptuno a San Lázaro, prefiriéndola antigua.

Miguel F. Márquez,
Empedrado 16, altos.
esquina a Cuba.
E-931 11 my.

SE VENDE casa de dos plantas, San Miguel entre Industria y Amistad, Renta $80.00 precio único $10.500. Trato directo con el dueño. Teléfono M-1246. 36H S-3268 8 Mayo

(37)—Rusticas

SE VENDE o se alquila una finca rústica, situada en el Rincón. También se cambia por casas o solares en Marianao. Informan Notaría del Dr. J. E. Jiménez. Habana 51. Teléfonos A 1469 A 5657. H37 20790 8 My.

FINCA de 4 1|2 caballerías en Alquízar, tierra laborable, en $5.000 o se cambia por una casa o solares en la Habana. José Marrero. Aguiar 72. Telf. A 7672 y U 6212. H37 20808 5 my.

FINCA DE RECREO

Se alquila amueblada con magnífica casa. Teléfono F-4989. Tiene árboles frutales y todo el confort necesario. Está a 3|4 de hora de la Habana. S-3061 8 mayo.

FINCAS en Calzada, propias para vaquerías, granjas o viandas, las vendo o arriendo con largo contrato Díaz Minchero, Guanabacoa. Caserío "Villa María". En Egido y Gloria. Habana. Salen guaguas para ésta. H 37 19774 4 my.

(I)—COMPRA Y VENTA DE SOLARES YERMOS

ALTURAS ALMENDARES, en la Avenida Central, casi esquina a Avenida Alturas, cerca al puente y a dos cuadras del chalet del Conde del Rivero. Se vende solar con 19 frente por 40 fondo, acera sombra. Situación lo mejor; vecindad ideal. Informes FO-1315 I-20964 10 my.

GANGA. Lea este anuncio. Vendo 2 solares en $300.00 o admito en pago muebles de oficina y máquinas de escribir, medio paso Calzada de Arroyo Naranjo, miden 10 por 30 metros. Marrero. A 7672 y U 6212. I 20809 6 my.

TERRENO REGALADO. Doy a 5 pesos vara. Regia esquina en la gran Avenida de Acosta y Juan Delgado, Víbora, acera sombra. Mide 870 varas. Le acepto parte contado, resto a plazos. Trato directo. Juan Delgado y Acosta. Villa Eugenio. No corredores. I 20899 6 my.

VENDO 500 metros terreno. San Anastasio entre Concepción y San Francisco. Lawton. Doy facilidades. Además. armatoste madera, escalera, mesa concreto, cabillas, varias herramientas, fabricación madera 3x2; otros varios artículos. Informan I-5006. Dueño. I- S-3201 4 my.

SE VENDE en Calzada y Paseo, acera de la brisa, un lindo terreno. Informan teléfono F-1439. Calzada esquina a I, Vedado. Federico Kohly. S-3006 6 my.

SE VENDEN varios solares en el Reparto Purísima Concepción en el Barrio de Luyanó, con frente a la Calzada y en la calle de Porvenir, a dos cuadras de la Calzada de Luyanó y le pasan los tranvías por todo el frente de la manzana; todos estos solares están frente al paradero de la Havana Central, colindando con la Fábrica de Jabón de Boada y el Taller de maderas de Pérez y Hno Informan López y Hno. Cienfuegos número 37. Teléfono A-2034. 18722 4 my.

VEDADO, GANGA

21 entre C y D, solar sombra 22.65 por 60. Véalo y ofrezca. Cerca de Infanta; otros de 10x30, facilidades de pago. Teléfonos U-1710 y F-4252. S-2768 12 my.

EN LA Calzada de Ayesterán. En el Reparto Ensanche del Vedado, donde van grandes Avenidas, vendo lotes de esquina y del centro con el diez por ciento de contado y el resto en 90 meses, con el 6 por 100 de interés. Informan: Julio Cil, en las oficinas del Reparto. Teléfonos FO-7789 y U-5523. S-2635 7 May.

M.E.C.D. 2016

(J) COMPRA Y VENTA DE ESTABLECIMIENTOS

VENDO por no poder atenderla industria en marcha, de porvenir amplio y que produce buenas utilidades. Tiene que tener $3 500.00 por lo menos para comparar y continuar el negocio en forma. I. F. Martínez. Corrales 185. J 20916 8 my.

FABRICA de helados. Se vende una, montada y trabajando, en un precio muy equitativo. Escriba para entrevista al Apartado de Correos núm. 2026. J UH 21026 5 my.

VENDO bodega cantinera en Calzada, buen contrato, poco alquiler, se vende por la primera oferta razonable. Informan Calzada de Guanabacoa, kilómetro 6 Bella Vista. Santiago. Cojan las Guaguas Las Tres Palmas. J 20995 7 my.

CAFE y lechería se vende con buen trasiego para leche y helados. para informes Francisco Delgado. Concha y Guasabacoa, frente a la fábrica de Botellas. J 20987 8 Mayo.

BODEGA $7.000

cerca del Muelle Luz sola en esquina. Buen contrato y no paga alquiler; más informes en Cerro 535 o en el café de Sn. Rafael y Oquendo. Alvarez y Suárez. J 21075 8 my.

PARA BODEGAS CANTINERAS SOLAS EN ESQUINA CON POCO DE CONTADO ALVAREZ Y SUAREZ BODEGA EN SAN RAFAEL

sola en esquina muy cantinera en $10.000. Informes en Cerro 535 o en el café de San Rafael y Oquendo. Alvarez y Suárez. J 21073 28 my.

UNA MINA DE ORO

Es el negocio que poseo para explotar exclusivamente en toda la ciudad. Se arrienda. Tratar de 9 a 11 y de 2 a 5 en oficinas de "El Libertador Cubano". Metropolitana 205. J 20723 6 my.

FEDERICO PERAZA

Cafe Los Alpes, Reina y Rayo. Teléfono A-9374. Vendo y compro toda clase de negocios y doy dinero en hipoteca. Un hotel en $2.000; una carnicería en $2.000.

BODEGA EN CALZADA

Vende garantizados 80 pesos diarios, paga de alquiler $40. Es un buen negocio para el que quiera establecerse. Para informes: Peraza, Reina y Rayo. Café. Teléfono A-9374. Los Alpes

OTRA EN MARIANAO

Deja $250 mensuales; precio: $6.500; no paga alquiler; tiene comodidades para familia. Se dan facilidades de pago. Informan: Teléfono A-9374.

VENDO BODEGAS

Desde $1.000 hasta $15.000 en la Habana y sus barrios. Se dan facilidades de pago. Informan S. Preaza. Reina y Rayo. Teléfono A-9374.

VENDO CAFES

Tengo en los muelles, en Galiano, en Reina, en Monte y en todos los barrios. Con facilidades de pago Teléfono A-9374. Café Los Alpes.

VENDO LECHERIAS

Dentro y fuera de la Habana, baratas y con facilidades de pago. Teléfnoo A-9374. Café Los Alpes. Peraza.

VENDO VIDRIERAS

De tabacos en todos los lugares de la Habana y de todos los precios. Teléfono A-9374. Café Los Alpes. Peraza. J 20711 12 mayo.

VENDO BODEGA en la Habana, buen barrio. $6.000 con $2.500 contado, resto fácil pago. Cedo local con enseres; otro sin ellos, $25. Vedado: bodega por lo que ofrezcan; sola esquina. Merced y Picota. Botica Sr. Mora. 8 a 11 p. m. J 19822 5 my.

SE VENDE una barra nueva por no poder atenderla. Informes Salud y Belascoaín. Barra. J 20845 6 my.

VENDO una bodega en 1.500 pesos sola de esquina, buena para principiantes que quieran ganar dinero. Informes: Amistad 136. García. J S3318 5 my.

VENDO UNA GRAN BODEGA

en lo mejor de la Habana en $12.000, facilidades de pago. Venta diaria 100 pesos y 40 son de cantina. Tiene buen contrato, y local para familia. Informes Amistad 136. García. J S3314 5 my.

CAFE Y LECHERIA VENDO

uno en 1.500 pesos en buen punto. También vendo café y admito socio con 1.000 pesos. Vendo una barra en 5.000 pesos. Informes: Amistad 136. García. J S3316 5 my.

VENDO una bodega en la Habana. También la cambio dando vuelto o recibiendo. También Café lo cambio por bodega y una casa por bodega o barra. Tengo muchos negocios. No deje de verme. Amistad 136. García. J S3317 5 my.

SE VENDE vidriera tabacos, quincalla, billetes, buen contrato, bien surtida, vende $20.00 diarios se garantizan, el dueño tiene otro negocio. Informan Monte núm. 10, lechería a todas horas. J 20828 6 my.

BODEGUEROS. No se duerman Aprovechen ganga. Se vende una bodega sola en esquina, buen contrato, poco alquiler, bien situada, se dá en $700.00, por no poderla atender. No corredores. Informan en Condesa y Lealtad. Teléfono M-1026. J S-3280 9 my.

SE VENDE una buena panadería con maquinarias modernas en el campo, Provincia de Pinar del Río. Informes: Villegas 99. A todas horas. J 20346 6 mayo.

SE VENDE una bodega muy barata. Vende 45 a 50 pesos. Buen contrato. Poco alquiler, en la calle A y 37, Vedado. Telf. F-5415. J 20345 6 my

BODEGUEROS, GRAN NEGOCIO

bodega sola en esquina se vende, urge la venta, puede ganarse en la compra $2.000 Informes Apodaca y Cienfuegos, bodega. J 20489 8 Mayo

SE VENDE Café y fonda, muy barato, por tener que embarcarse. Su dueño e Informan Acosta 61. Teléfono A-1013. J. 19763 4 May.

FONDA. Se vende o se admite socio conocedor del giro. se le deja comprobar personalmente la bondad del negocio Informan Oquendo y Desagüe. Carnicería. Manolo. J 20517 9 myo.

BOTICA se vende por asunto de salud; se aceptan 8 mil pesos; es buen negocio. Sr. Bello, Droguería Sarrá. J 20518 9 myo.

SE VENDE una buena vidriera de dulces con obrador. Informes: Teléfono A 6105. De 11 a 1. J 20448 6 myo.

VENDO BODEGA

BARRIO comercial, sola en esquina, buen contrato, poco alquiler, cerca de calzada, y garantizo buena venta diaria. Informan en Carlos III esquina a Infanta las Avenidas. Santiago. J S-3186 12 Mayo.

POR TENER qeu embarcarse se vende una casa de comidas buena para trabajar. Paga poco alquiler. Informan en la carnicería de San Nicolás y Esperanza. J 19910 5 Mayo.

BUEN NEGOCIO. Se vende una vidriera de tabacos, cigarros y quincallea. Villegas 87 esquina a Amargura. Informarán. J 19991 6 my.

BODEGA BARATA

En $3,000, bodega en la Víbora, sola en esquina. Tiene mucho barrio. Alquiler barato. Buen contrato. Dan facilidades de pago sin corredores. Informes Hospital 7-B. U-1802. Sr. Llenín. J 19529 5 my.

GANGA se vende una bodega cerca de Calzada de Luyanó; buen contrato no paga alquiler, vende de treinta y cinco a $40.00, se da a como quiera por tener que embarcarse su dueño para el extranjero. Informes. Estrella 89. José Suárez. S-2961 4 Mayo

(K) COMPRA Y VENTA DE ANIMALES

GRANJA ARELLANO. Se venden pollitos recién nacidos Leghorn Blancos. cría de Forris y Plymouth Rock. Jabados de Tohmpson También se venden huevos para incubar de ambas razas y de patos Pekin Blancos. Granja Arellano, carretera de la Lisa a Arroyo Arenas, entre los kilómetros 11 y 12. Visite la Granja. Teléfono FO-7264. Dirigir correspondencia a Amargura y Habana. E-932 31 my.

VENDEMOS 60 mulos nuevos, 40 mulos de trabajo, 52 carros bicicleta, troy, araña, faetones, arreos de todas clases. Marina 2 esquina a Atarés. Jesús del Monte. Telf. I-1376. Jarro y Cuervo. S-3024 21 my.

VENDEMOS conejos de pura raza, hijos de reproductores que pesan hasta catorce libras y más. Premiados en la última Exposición Habana. Huevos para incubar, Catalana del Prat y Rhode Island Red. "Industrial Avícola". Kms. 16 y 17, Carretera Arroyo Arenas. 18726 5 mayo.

ANIMALES

OFRECEMOS alimento balanceado, para gallinas y pollitos. Los más bajos precios y calidad garantizada. Cía. Forrajera Liborio. Teléfono U-2116. Apartado 1971. Arbol Seco y Peñalver. 17813 15 Mayo

AVENIDA de Acosta entre 4a. y 5a. Víbora. "Villa Esther". se venden pollos, raza Leghorn y accesorios de avicultura. K 20771 17 my.

(L) AUTOMOVILES

(39)—Venta

SE VENDE una guagua Chevrolet del 27 De asientos transversales. Sienta 19 pasajeros; está trabajando en una de las mejores líneas de la capital; hace un promedio diario de 15 a 20 pesos; está casi nueva. Se vende por tener otro negocio que atender. Informa: Ramón Platos. Miraflores, calle I, Los Pinos. L-39 20893 6 my.

LINCOLN TOURING

Siete pasajeros, seis ruedas de alambre, gomas nuevas, pintura, mecánica y vestiduras en perfecto estado.

AGENCIA CADILLAC
Ave. Washington (Marina) 12. Habana.
E-961 6 my.

BUICK TIPO SPORT ESPECIAL

5 pasajeros, absolutamente perfecto. Se dan facilidades de pago. Informan U 2632. L39 21076 6 my.

MARMON, en quinientos pesos se dá. Informes A-4652. L-39 20726 7 my.

HUDSON TOURING

7 pasajeros, pintado de nuevo, $300.

AGENCIA CADILLAC
Ave. Washington (Marina) 12
Habana.
E-938 5 my

POR TENER que embarcarme, vendo Chrysler tipo 70, con muy poco uso. Se dá regalado. Para más informes llame al F-5252. Pregunte por Eliseo. L-39 20698 5 my.

AUTOMOVIL, siete pasajeros, Hudson, flamante, se vende o cambia por camión en buenas condiciones. Informes teléfono M 2781, M 2449. L39 20780 5 my.

SE VENDEN dos Chevrolet del 27 en muy buenas condiciones y equipadas de todo en precio módico. Informan en San Rafael 135 altos, entre Gervasio y Belascoaín. L39 20850 5 my.

CAMBIASE Hudson de siete pasajeros por máquina cerrada cinco pasajeros. Puede verse calle 15 núm. 259 esquina a Baños, Teléf. F-3287. 39L 3227 6 Mayo.

MOTOCICLETAS HARLEY DAVIDSON

La más segura y fácil de conductr. Completo surtido de pieza y el mejor taller de reparaciones. José Presas. Avenida de la República 390. Habana. 14254 25 mayo.

OPORTUNIDAD. Packard particular; 3 cilindros, 7 pasajeros, cuatro frenos; balón flamante. Se vende por embarcarse urgente. Zulueta y Virtudes. Chapa No. 39870. Alvarez, a todas horas. L-39 20408 3 my.

CHRYSLER COACH TIPO

"70", en perfectas condiciones mecánicas y pintura. Pocos meses de uso.

AGENCIA CADILLAC
Ave Washington (Marina) 12. Habana.
E-930 4 my.

SE VENDE un Chevrolet del 26 en magníficas condiciones, acabado de pintar Duco, de dos colores. Se puede ver en Concordia 182. 39L S-3270 6 Mayo

VENDO dos camiones "Mack", de volteo, de 3.1|2 y 5.1|2 toneladas, en perfecto estado. Actualmente están trabajando. Para verlos y saber las condiciones, dirigirse a Díaz, Rodríguez 50. entre Calzada y Dolores. 19274 13 Mayo.

CAMIONES FORD NUEVOS DEL 1927: $450.00

Para liquidar el último saldo tipo Sinfín.

AUTO UNIVERSAL. EDIFICIO CARREÑO TEL. U-1046-7.
E 919. 8 My.

HIPOTECAS AL 7 Y 8 POR 100

Doy cincuenta mil pesos lo mismo juntos que fraccionados. También para los repartos. Sobre solares desde 200 pesos y en fincas rústicas provincia Habana. J. Llanes. Sitios 42. Teléfono M-2632. Ll-41 19706 15 May.

(LL) DINERO E HIPOTECAS

(41)—Se ofrece

DINERO DOY

cualquier cantidad para la Habana y sus barrios prontitud y reserva. Marin. Aguiar 74. Imprenta. Teléfono A 7805. LL 41 21006 9 myo.

SE TOMAN 5.000 pesos al 8 por ciento sobre buena propiedad. Informes en Concepción 147, entre Armas y Porvenir, de 9 a 11 y de 2 a 5. LL 42 20450 5 myo.

HIPOTECAS
con
Notaría GRATIS
UNO o DOS años GRATIS
Interés desde 3%
Altos Droguería "SARRA"
Oficina Particular A-4358 M-6263
Tte. Rey y Compostela
E-912 7 mayo.

Dinero en Hipoteca
CLAUDIO R. ARELLANO
Tel. A-8297. Cuba, 50.
E 1763 Ind. 1 Ag.

DINERO

Sobre alhajas, muebles y objetos de valor, mucha reserva. "La Nacional". Villegas 93. Teléfono A-9915. 18571 4 may.

DINERO para hipotecas a tipo más bajo de plaza, en todas cantidades, con la mayor reserva y prontitud. Miguel F. Márquez, Empedrado 16, altos, esquina a Cuba. E. 96 Ind. 1 En.

DINERO. No olvide que siempre tengo grandes y pequeñas cantidades para colocar en hipoteca. Cuba 49, Notaría de Lamar, Sr. José G. Ibarra. LL 41 20623 11 Mayo

DIRECTAMENTE, con buena garantía, se dan $4.000 en primera hipoteca, no corretaje ni corredores. Calzada y A. Vedado, Bodega. Teléf. F-1800. 41LL 20593 9 Mayo

CLAUDIO DE LOS REYES DINERO PARA HIPOTECAS EN TODAS CANTIDADES, COMPRA-VENTA DE CASAS. CUBA 54. TELF. A-9302. Ll-41 19988-18 My.

DINERO EN HIPOTECAS

(42)—Se toman

3.000 00 doy por 2.500.00, en seis meses. Garantía: casa nueva de esquina en Víbora, que alquilada produce $150. X-1356. Dueño: Rosa Enríquez 133, Luyanó. U-42 20914 5 my.

SOBRE FINCA DE CAMPO

frente a carretera con un valor de 40 mil pesos, tomo en primera hipoteca 9 mil pesos, por dos años, que pueda cancelar con 3 meses cuando me convenga, interés pago el 12. Sr. Marín. Aguiar 74. Imprenta. Teléf. A 7805. LL 42 21005 7 my.

(N) COMPRA-VENTA DE OBJETOS VARIOS

SE VENDEN seis carros de agencia que rodaban en la agencia "La Americana". Se venden baratos. Agencia de Mudadas "La Americana". Lamparilla No. 74, por Villegas. Teléfono A-3496. N S-3326 18 my.

ELEVADOR de carga: se vende uno barato, propio para almacén altura de tres pisos. Informes: Espada 24-A. N 20997 6 my.

INSECTICIDA "ABEJA" (POLVO)

Matamoscas "Daisy" papel tangle-foot (moscas). Papel para hormigas, mata moscas de cristal, alambre y metal. Liquido Fly Fly Gos Fly Ozam etc. etc., se detallan y al por mayor. Valdés Alvarez. Teléfono M 3487 (hay mensajeros). N 21039 6 my.

POR MOTIVO de salud, se cede Fábrica de Plisados con clientela selecta. Se enseña a practicar hasta estar al corriente en su desempeño, fácil para cualquier persona. San Nicolás 75 bajos. N 20692 10 my.

SE VENDEN buenos y baratos lavabos, espejos, estantes y sillas giratorias y ventiladores. Obispo 86. Telf A-6977 N 20691 10 my.

SE VENDE un bonito baul de camarote. Informan: M-1034. N20822 7 my.

SE VENDEN

Dos mesas de billar "Brunswic" de carambolas; una cantina de vitrolite y mármol, dos ventiladores de techo de cuatro paletas, dos fogones de gas y un depósito de metal para leche fría. Todo nuevo y barato, en Jesús del Monte número 547. Antiguo cine "Tosca". N 20328 10 my.

A LOS CAFETEROS

Mesas de vitrolite, propias para cafés o lecherías, se venden a precios económicos. Informarán Hotel Bilbao, Neptuno 5. Tel. A-9041- N 20299 4 Mayo.

SE VENDE un alambique de cobre, está en buen estado y se da muy barato. Informan O'Reilly 39 altos. N. S-3162 4 May.

CAJAS DE CAUDALES

Sumamente baratas gran surtido, archivos burós, mesas planas, máquinas de escribir libreros y toda clase de muebles de oficina. Apodaca 58, entre Suárez y Revillagigedo.

PARA CAFE Y FONDA

Cantinas, mostradores, vidrieras, mesas de mármol, vitrolite y madera, sillas de viena nuevas y de uso y toda clase de enseres. Apodaca 58 entre Suárez y Revillagigedo.

MUEBLES EN GENERAL

Juegos de cuarto, sala y comedor y saleta, máquinas de coser, baúles, escaparate, Victrolas Víctor y toda clase de muebles .Apodaca 58 entre Suárez y Revillagigedo. N 20100 6 Mayo.

COLA HIERRO

Pega en frío toda clase de objetos de cristal, madera, loza y porcelana. De venta en todas las ferreterías. Agentes exclusivos: Albert Naon y Cía. Cuba 24. Habana. Recibirá un tubito miniatura para prueba gratis al remitirnos dos centavos para franqueo. N 19536 10 my.

GANGA. Vendo un bote con motorcito interior, tipo lancha con vela, remos, banderas y demás utensilios. Informan Fernández. Telf. A-7709. Industria 176. N S3174 5 Mayo.

(Ñ) ENSEÑANZAS

CURSILLO de verano en el Vedado. Ensñanza Elemental y Superior. Preparación para ingreso en los exámenes de Septiembre por Doctora en Pedagogía, con práctica acreditada en esta ciudad y en el extranjero. Llamen de 5 a 7 de la tarde al teléfono F-1877. Ñ S-3325 11 my.

PROFESORA DE FRANCES

De París, buena educación. Dispone de algunas horas libres para clases a domicilio. Telf.F-2545. Ñ 20913 3 junio.

SEÑORITA AMERICANA, que ha vivido en París, ofrécese para dar clases de inglés o francés. Telf. F-2202. Ñ 20355 5 my.

PROFESORA

De Solfeo y Piano, incorporada al Conservatorio "Iranzo". Da clases a domicilio y en casa. Enseñanza rápida. Precios económicos. Cuba 108 altos, entre Muralla y Sol Ñ 20388 4 my.

PROFESOR de francés. Tiene algunas horas disponibles durante el día. Neptuno 30, entrada por Industria. N 20015 28 my.

ACADEMIA "MARTI", DE LAS SEÑORITAS GONZALEZ

Enseñan corte, costura, inglés y toda clase de labores, y muñecas modernistas. Clases alternas y a domicilio. Teléfono I-6307. Ñ 19987 28 my.

ACADEMIA Y COLEGIO "THE ENGLISH ACADEMY"

Para Jóvenes, Señoritas y Niños. Academia Comercial. Bachillerato, Mecanografía, Taquigrafía e Idiomas. Especialidad en la enseñanza del Inglés. Ingresos en el Instituto, las Normales y Escuela de Cadetes. Repaso de asignaturas para los exámenes de junio. Cursillo de verano para los de septiembre. No damos vacaciones. Clases por el día y nocturnas. Profesores especializados. Ñ 20761 4 my.

BAILES MODERNOS

Aprenderá rápidamente con el profesor chileno R. Cañas, el preferido de la distinguida sociedad, por su seriedad y competencia. Empedrado 75. 19159 8 mayo.

PROFESORA DE INSTRUCCION con práctica en el Magisterio, tiene libre la mañana para clases a domicilio. Precios módicos. Referencias: Teléfono F-3198, de 5 a 7.30 p. m. Ñ 19830 7 my.

ENSEÑANZAS

INGLES EN TRES MESES

Profesor reputado, inglés. Tiene 3 horas desocupadas. Método fácil y rápido. Precios módicos. H. Ricker. Escobar 120. M-9352. Ñ 20767 22 my.

ACADEMIA CENTRAL "PARRILLA"

Directora: Sra. Manuela Barreiro. Profesora del Muy Ilustre Centro Gallego. Clases de Corte, Costura, Sombreros, Bordados a mano y máquina. Especialidad en clases sobre el maniquí Se admiten pupilas y medio pupilas. Seriedad y enseñanza eficiente. Amistad 71, 2o. piso. Esquina a San José. Ñ 20077 28 my.

CUOTA 5 PESOS

Esta pensión incluye: clases de inglés por profesores americanos, mecanografía, taquigrafía Pitman, Aritmética mercantil y Gramática. Alumnos de ambos sexos. Academia Grecia .Bernaza 62. Ñ 19748 49 5 Mayo.

PROFESORA DE TAQUIGRAFIA

Clases particulares de Taquigrafía Pitman, a domicilio y por correspondencia, por una experta taquígrafa. Garantizamos éxito. Se otorga diploma. Informes: Sra. Profesora Aguila 105 altos. G-34 20378 15 my.

PROFESOR MERCANTIL

Clases particulares y por correspondencia de Teneduría de Libros, Inglés, Taquigrafía Pitman, Cálculos mercantiles, Ortografía, Mecanografía, Enseñanza práctica y rápida. Sr. Orfila, Aguila 105. Teléfono A 9476. 16406 7 mayo.

INGLES

Enseñado por profesora americana. Sorprendentes resultados en pocas semanas. El discípulo leerá, escribirá y hablará el inglés en breve tiempo. Lecciones a domicilio también. Miss Kapan. San Lázaro 318. Teléfono U-4768. 16673 9 May.

CLASES a domicilio de canto, piano e instrucción por profesora del Real Conservatorio de Barcelona. Dos clases semanales, 15 pesos mensuales. San Miguel 75, entre Manrique y Campanario. Ñ S-3256 31 Mayo

ACADEMIA DE MUSICA LOLINA CIBRIAN

Incorporada al "Conservatorio Planas" Clases en la Academia y particulares. Exámenes en Julio y Diciembre, 16, 182, entre 19 y 23. Tel. F-2736. Precios módicos 18414 18 May.

Academia de inglés "ROBERTS"
MALECON 32

Clases nocturnas seis pesos mensuales Clases particulares por el día en la Academia ya domicilio. ¿Desea usted aprender pronto y bien el idioma inglés? Compre usted el METODO NOVISIMO ROBERTS, reconocido universalmente como el mejor de los métodos hasta la fecha publicados. Tercera edición pasta $1.50. E 801 nd. 5 ab.

PROFESORA francesa con mucha práctica enseña rápidamente por método fácil garantizando conversación en tres meses; referencias inmejorables. Teléfono U-3607. Malecón 238, piso 3o. 19261 8 mayo.

¿Tiene Usted Que vender, comprar, alquilar, ofrecer o solicitar?
— el —
DIARIO DE LA MARINA
le tomará su anuncio por teléfono.
DICTE SU ANUNCIO POR LOS TELEFONOS:
A-1014 · M-3378 de 8 a.m. a 10 p.m.
Solicitudes de Trabajo, TRES DIAS, DIEZ CENTAVOS.

PROFESOR MERCANTIL

Clases nocturnas de Contabilidad (Voucher System) para jóvenes aspirantes a tenedores de libros, por experto contador, otorgando Diploma. Método práctico y rápido. Sr. Orfila. Aguila 105 altos. Ñ. 19495 4 Mayo.

PROFESORA DE PIANO

Con medalla d eoro por oposiciones del Conservatorio de Música y Declamación de la Habana; se ofrece para dar clases: precios convencionales Sol 68. A-0896. S-2984 21 Mayo.

PROFESORA del inglés, tiene algunas horas disponibles durante el día. Llamar A-9219 N 20024 28 my.

WILL educated english speaking young Lady desires position as teacher for Cuban children by he hours quick progress work satisfactory. Telephone I-3624. or calle J núm. 12 entre 9 y 11, Vedado. Ñ 20548 5 Mayo

CLASES INDIVIDUALES, DIA Y NOCHE

Teneduría, aritmética, caligrafía, redacción, todo $7.00 mensual. Inglés, taquigrafía Pitman, mecanografía, ortografía $7.00. Diploma y empleo final. Profesor Tizol. Belascoaín 195. Telf. M-1803. 18605 19 mayo.

GRAN ACADEMIA COMERCIAL DE IDIOMAS, TAQUIGRAFIA Y MECANOGRAFIA, UNICA PREMIADA EN EL CONCURSO PROFESIONAL CELEBRADO EL 28 DE MAYO DE 1922. COLEGIO ELEMENTAL Y SUPERIOR. DIRECTOR: LUIS B. CORRALES. LOMA DE LA IGLESIA DE J. DEL MONTE. TELEFONO I-2490. CLASES DE DIA Y DE NOCHE. INTERNOS. EN TODAS LAS LIBRERIAS Y EN ESTA ACADEMIA SE VENDE LA UNICA ARITMETICA MERCANTIL, PRACTICA, CON PROBLEMAS DE TENEDURIA DE LIBROS. MAS UTIL Y MAS BARATA QUE SE CONOCE. E 1768 Ind 1 ag.

BAILES, WILLIAMS, M-3643

Aprenda tango, fox, danzón, son, vals y otros por $10. Clases hasta dominarlos. Clases piano. Al mes toca, si practica. Casa particular "The Williams". M-3643. 15941 4 May.

PROFESORA francesa con mucha práctica enseña rápidamente por método fácil garantizando conversación en tres meses, referencias inmejorables, teléfono U-3607. Malecón 328, piso 3o. S-2951. 19 may.

ENSEÑANZAS

PROFESOR del alemán. Tiene algunas horas libres durante el día. Neptuno 30 altos, entrada por Industria. Teléfono A-9219. N 20016 28 my.

(O) HOSPEDAJES

(45)—Hoteles

HOTEL HARDING
Crespo 9

Se alquilan habitaciones con todo el confort moderno, desde $25.00 en adelante. Apartamentos con baño privado a $60.00 mensual. O-45 20859 17 my.

HOTEL BILBAO

Situación espléndida frente al Parque Central, cómodas habitaciones con balcón, estricta moralidad, servicio esmerado, cocina, española y cubana, agua caliente y fría a todas horas, precios módicos para familias estables, tiene elevador. Neptuno 5, altos de la Horchatería la Bilbaína. Teléfono A-9041. O-45 20295 8 Mayo.

HOTEL VANDERBILT

Espléndidas y económicas habitaciones desde 20 pesos a 50, propias para familias estables, hombres solos y todo el que busque una casa de orden y moralidad. Neptuno 309, esquina a Mazón. S-2593 5 May.

HOTEL "ROMA" O'REILLY Y AGUACATE

Se ha trasladado a esta nueva casa, acabada de construir, con otdo el confort moderno. Espléndidas habitaciones con baño privado y teléfono. Precios de situación. Se admiten abonados al comedor. Teléfonos M-6964 y M-6945. Cable y Telégrafo: "Romotel". O-45 S-3239 31 my.

HOTEL COLON

Villegas 110, entre Muralla y Sol, habitaciones frescas, amplias y bien amuebladas, con todo servicio, agua fría y caliente, desde 15 a 35 pesos por mes; al día 1 y 2 pesos. Elevador, magnífico restaurant. Teléf no M 6305. 17752 14 myo.

HOTEL "CAPITOLIO". Se alquilan habitaciones muy frescas con pisos altos. Hay ascensor. Precios: de 15 a 40 pesos. Agua corriente Prado 113. Frente al Capitolio. C-10 20407 8 my.

HOTEL SANTA FE

Amistad 31. La casa mejor situada de la Habana. Fresca y limpia. Espléndidas habitaciones. Precios desde $20.00 al mes, con excelente comida desde $50.00. O 45 20468 5 Mayo

HOTEL "LINDBERGH"

Animas No. 58. Espléndidas y ventiladas habitaciones, servicio privado: agua caliente y fría, desde 15 pesos hasta 35 pesos, se admiten abonados al comedor. English Spoken. O-45 20443 30 Mayo

HOTEL CAMPOAMOR, Obrapía número 99; una cuadra parque, lujosas habitaciones, vista calle, con muebles o sin ellos, baño caliente a todas horas: buen servicio, buena comida. Precios bajos. S-2991 5 Mayo.

(46)—Casas de Huéspedes

GRAN casa de huéspedes, Aguiar 47 cerca de oficinas. Habitaciones, vista a la calle con y sin comida $20.00 y $40.00 Interiores $10.00 y $30.00. Baños fríos y templados. O 46 21034 6 my.

PALACIO CUETO. Casa para familias. Grandes habitaciones, agua fría y caliente; hay ascensor. Comida superior. Precios reducidos. Muralla Inquisidor 1, antigua casa de Ramón López. O-46 19829 8 my.

THE SAVOY
NO HAY COMO LA HABANA

para pasar un verano agradable. Numerosas familias de provincias nos visitan durante los meses de calor, pues aquí, en la loma del Vedado, hallan fresco, comodidad y distracción. THE SAVOY es un verdadero hogar, tranquilo y delicioso, rodeado de jardines. Cien metros de portales, siempre frescos y con sombra, donde las señoras se sientan a leer, coser y pasar el rato. Algunas noches se baila en los salones. Comunicación fácil con toda la ciudad y Playa de Marianao. Cerca de los tranvías y ómnibus de las calles 17 y 9; cerca de los baños de mar del Vedado. A doce minutos del Parque Central, de las tiendas de moda, teatros, cines y bancos. Precios módicos, incluyendo tres excelentes comidas diarias en mesas, separadas para cada familia. Cuartos con baño particular y closet. Reserven habitación por escrito.

VEDADO. F ESQUINA A 15
TELF. F-5270.
LA CASA DE LAS ESTATUAS
E 205 Ind 13 Fb.

GRAN CASA DE HUESPEDES

Galiano 101 entrada por San José. esta hermosa, cuenta con espléndidas habitaciones y esmerado servicio y sus dueños ofrecen desayuno almuerzo y comida desde $70.00 para matrimonios. O-46 19686 5 May.

HOTEL VEDADO

19 esquina a M. Acabado de construir en lo alto, a la entrada y cerca de todos los tranvías del Vedado. Para personas de buen gusto, lujosas y frescas habitaciones con baño privado y teléfono. Comedor en alto con vista al mar. Excelente cocina. Atractivas terrazas y portales. Ascensor. 18893 6 myo.

(P) PARA LAS DAMAS

SEÑORA. Esta es la única casa que arregla, tiñe, limpia, engoma, plancha sombreros. También las cintas, dejándolo completamente nuevos. Se necesitan sombrereras. Mme. Ronald, Prado 106. P 21065 9 my.

(Q) COMPRA Y VENTA DE INSTRUMENTOS DE MUSICA

U-3847. Compra toda clase de pianos, pianolas sin comején, y ortofónicas. Soy de todos el que más pago y en el acto. Telf. U-3847. Q S3299 17 my.

SE VENDE una magnífica pianola marca Howard con su banqueta y rollero. Puede verse de 12 a 3 p. m. en Manrique 31 altos. Q 20774 7 Mayo

SOLO POR DIEZ DIAS

Piano o Piano Automático, magnífico, completamente nuevo, acabado de recibir de fábrica, lo puede adquirir por $40 o $50 de entrada. Un Melodifono Superfónico —el mejor aparato fonográfico moderno— lo puede comprar pagando $8 mensuales. Esto sólo puede ofrecerlo la Casa de Música más conocida de América, cuyos instrumentos son los mejores. Ofrecemos un piano de media cola, de uso, marca Pleyel, a precio de ganga. "University Society Inc". La Casa de "La Mejor Música del Mundo"; Zenea (Neptuno), 182, teléfono U-5017. 16697 9 May.

AFINACIONES y reparaciones a toda clase de pianos, órganos y armonios. Mauricio Parto López. Jesús María 97. 14285 5 Mayo

PIANO alemán en flamante estado: de absoluta garantía; se da muy barato, mitad al contado y resto a plazos. San Rafael núm. 141 casi esquina a Oquendo. Q S3300 7 my.

PIANOS, pianolas e instrumentos al contado y en plazos módicos. Música impresa y estudios para todos los conservatorios. Pianos de alquiler, afinaciones y reparaciones. Calidad y bajo precio. Viuda de Carreras y Cía. Prado 115. Teléfono A-3462. E 1757 Ind. 1 Ag.

(R) MAQUINARIA

(49)—Venta

TALLER INSTALACION. Trocadero 37 esquina Crespo. Vendo un tornito mecánico, una cuchilla 30 pulgadas, cilindro 84 pulgadas, caja Notaría o casa comercio. 2 metros por 1. R-49 20712 6 my.

SE COMPRA un tren de aserrar ocho o diez mil pies diarios de tablillas de cedro. Entregado funcionando—nada viejo. En los campos de Mayarí- Arriba—Oriente. O bien se hace negocio por las maderas. Son 300 caballerías de monte que no se ha explotado nunca. Se calcula en cedro solamente varios millones de pies. Dirigirse al Doctor PUYANS. Apart. 138 Santiago de Cuba o al señor Puyans, 19 y O Vedado, antes del 15 de mayo próximo. R-49 19776 11 May.

REGADIO. Ultimo sistema y el más económico que existe en Cuba. Para informes: Martí No. 16. Guanabacoa. R-49 19538 4 my.

(S) MUEBLES Y PRENDAS

(51)—Compra

COMPRO MUEBLES, cajas de caudales, archivos, máquinas de escribir y de coser, victrolas, pagando muy buenos precios. Villegas 93. Teléfono A-9915. 18573 4 mayo

COMPRAMOS MUEBLES A-4518

Modernos y antiguos, cuartos, comedor, y sala; máquinas de coser, escribir y muebles de oficina. Pagamos más que nadie. Tel. A-4518. S-2956 4 mayo.

M-1914 COMPRO MUEBLES

modernos de todas clases, máquinas de coser y escribir. Victrolas Ortofónicas. Discos, Pianos, Autopianos, Archivos y Cajas de hierro. También compro ropa usada y oro viejo. M-1914 18411 18 Mayo

(52)—Venta

MUEBLES

Fabricamos e importamos para el gusto más refinado. Pueden adquirirse a plazos y en alquiler en el almacén importador de muebles y casa de préstamos "La Nueva Especial", Neptuno número 191 y 193. Teléfono U-5010, al lado del café "El Siglo XX". Nota: Las ventas para el campo no pagan envase. S-52 S-3329 3 junio.

MUEBLES A PLAZOS Y EN ALQUILER

Compramos toda clase de muebles finos. También hacemos cambio. Llame al teléfono U-5820, "La Comercial", Neptuno número 153, entre Escobar y Gervasio. Las ventas para el campo no pagan envases. S-52 S-3327 3 junio.

EMPEÑAMOS Y COMPRAMOS

toda clase de ropas muebles, alhajas etc.

VENDO UNA Victrola Ortofónica muy barata. Telf. U-4352 S-52 20738 7 my.

"LOS JIMAGUAS"

Suárez Núm. 62, 67, 69, esq. a Misión. S-52 21045 18 my.

PARA entregar local vendo muy barato dos juegos de cuarto, con lunas biseladas y varios muebles más, como sillas, mesa de comedor, y de noche, mamparas, cortina, y varios objetos más. Todo se dá muy barato. Neptuno 212. Preguntar por Aurelio. S-52 20686 8 my.

ANTES del domingo urge vender juego cuarto verde París, perfecto estado 65 peeso, sala esmaltado diez piezas 38; victrola gabinete 35; par sillones caoba 5; dos mesas comedor para cuatro personas 2; camas Simons 5; buró cortina caoba con silla 40; ventilador oscilante 6; máquina Singer 12; cien discos a 15, 20, centavos. Reina 106 bajos, casa particular. S52 5 mayo.

"MUEBLES Y ROPAS"

Verdaderas gangas en ropas para hombre y señoras, capas barragán, superiores muebles de todas clases. Lámparas, máquinas de coser, ventiladores, paraguas y bastones.

ALHAJAS Y BAULES

Liquidamos un gran surtido de alhajas, muebles y ropas, todo procedente de empeño.

"LOS JIMAGUAS"

Suárez esq. a Misión Tel. A 3339. S52 21044 18 my.

MUEBLES Y PRENDAS

"LA ESPECIAL"

La mueblería más grande y mejor surtida de toda la República. Salón de exposición y ventas. Neptuno número 159, entre Escobar y Gervasio. Muebles fabricados y exportados para el gusto más refinado. En "La Especial" pueden adquirir muebles a plazos y en alquiler. Hay juegos de cuarto en caoba de tres cuerpos, con filete de bronce; juegos idem esmaltados en dos tonos policromados y dorados; juegos idem esmaltados y decorados en todos colores; juegos de caoba y bronce; juegos de señoritas esmaltados, policromados y decorados. Juegos de comedor estilo "Renacimiento", idem estilo Adans, idem Inglés, idem con filetes en todos estilos y a todos precios. Juegos de sala estilo "Luis XVI" dorados y con gobelinos; juegos esmaltados y policromados de todos precios. Juegos de sala con filete de bronce muy finos; idem en otros estilos, juegos de recibidor, tapizados y de rejilla a todos precios; también los hay de mimbre muy baratos. Sillones de mimbre de todos estilos y precios; mesas escritorios de todos tamaños; libreros de dos y tres hojas; sillas giratorias, juegos de oficina. Neveras de todos estilos y tamaño. Jueguitos de niños esmaltados. Chaise-Long tapizados y de mimbre. Lámparas de pie muy finas y muy baratas, idem de sala, saleta, cuarto y comedor. Reloj de pared; idem de pie. Espejos dorados idem vitrinas. Sillones de portal de todos estilos, sillas de coche idem de colegios, sillas de tijera. Paravanes, alfombras de sala, saleta y cuarto, maceteros de todos estilos y precios, camas de hierro y camitas de niños desde la más barata a la más fina. Somobreras, perchas de árbol, cestos de ropa, fiambreras finas y corrientes, sillones de niño de caoba y mimbre. En piezas sueltas: escaparates de lunas, idem sin luna, camas, coquetas, cómodas, chiffonier, chifoRober; mesas de noche, aparadores, auxiliares, vitrinas; mesas de correderas, mesas de máquinas, mesas de teléfono y sillería de toda clase y otros muchos artículos que no se detallan aquí. Fíjese bien que "La Especial le hace a usted cualquier juego o muebles de encargo sin que tenga que hacer anticipo alguno. Hacemos ventas para el campo sin cobrar embalaje; damos facilidades de pago guardando la más absoluta reserva. También alquilamos muebles desde la más humilde cama de hierro hasta una lujosa residencia. Haga una visita a esta acreditada casa y saldrá complacido por su mercancía exquisita y sus precios ínfimos. No se confunda.

"LA ESPECIAL"

Neptuno número 159, entre Escobar y Gervasio. Teléfono U-5620 y Apartado número 2291. S-52 S-3332 3 junio.

TALLER INSTALACION. Trocadero 37 esquina Crespo Vendo juego sala de mimbre, con espejo, regalado. Necesito local. S-52 20713 6 my.

SE VENDE una máquina Singer, 5 gavetas, obillo central, por embarcarse su dueña para España. Está como nueva. Informa La encargada Inquisidor 36 altos. S-52 20754 5 Mayo

REGIO JUEGO CUARTO

3 cuerpos 9 piezas y uno de comedor estilo Adan, varias lámparas de bronce, una pianola y una ortofónica. Urge venta. Factoría y Corrales al fondo de la Isla de Cuba. 52S 20867 5 my.

MUEBLES en ganga en "La Ideal", Angeles No 16, segunda cuadra entrando por Reina, teléfono A-5058. Muebles de todas clases y estilos desde lo más fino hasta lo más modesto, al contado y con facilidades de pago. Tenemos aparatos de música ultrafónicos; no compre sin antes visitar esta casa. S-52 20324 30 my.

PARA EMBARCARSE debe de comprar su equipaje economizando un 35x100. Hay baúles, escaparates de todas clases muy finos y precio muy reducido. Puede verse en "La América". Compostela 116, teléfono A-2253. S-52 20403 4 my.

NECESITO EMBARCARME. Vendo un juego de cuarto de caoba, completo; uno Sala esmalte completo, uno de recibidor mimbre tapizado. Pueden verse en Compostela 116 altos. S-52 20404 4 my.

SE VENDEN todos los muebles de la casa calle Encarnación número 37, (Jesús del Monte, compuestos de un juego de sala, uno de saleta, dos de cuartos, uno de matrimonio y otro de caballero. Un juego de comedor y una pianola marca Stowers, con cien rollos. Informan teléfono I-3066 S-52 20411 5 my.

MUEBLES para vender. Un juego de cuarto. Se vende un elegantísimo juego de cuarto, color gris, propio para matrimonio, con diez piezas a la mejor oferta porque hay urgencia por embarcar. Calzada 120, esq. a 8. 52S 20566 5 Mayo

SE ARREGLAN MUEBLES "EL ARTE"

Taller de reparación y reconstrucción de muebles, envases y embarques. Especialidad en pinturas, barnices y tapicería. Calle I número 9, casi esquina a Calzada. Telf. F-2312. S-3092 24 mayo.

COMPRO MAQUINAS de coser, un piano a particular, neveras, escaparates, juegos de sala y cuartos. Telf. A-2481. S-52 S-3204 8 my.

NO VENDA sus muebles. Guárdelos en Storage, todo el tiempo que quiera; embarcamos y embasamos muebles, loza y cristales. Garantía absoluta, servicio rápido. Havana Moving Van y Storage. Campanario 235. Teléf. A-1858. S52 20100 13 Mayo.

LA SEGUNDA COMPETIDORA

Préstamos y almacén de muebles. Se realizan grandes existencias de joyería fina, procedente de préstamos vencidos, por la mitad de su valor. También se realizan grandes existencias en muebles de todas clases, a cualquier precio. Doy dinero con módico interés, sobre alhajas y objetos de valor, guardando mucha reserva en las operaciones. Visite esta casa y se convencerá. San Nicolás 250, entre Corrales y Gloria. Teléfono M-2875.

RUFINO G. ARANGO

Se compran y cambian muebles y Victrolas, pagando los mejores precios. E 1759 Ind. 1 Ag.

MUEBLES Y PRENDAS

"LA NUEVA ARGENTINA"

Casa de Préstamos, interés desde el 1 por ciento Liquidación de prendas procedentes de empeño por la mitad de su valor. Neptuno número 179. U.5056. S-52 S-3328 3 junio.

MAQUINA SINGER ovillo central, completamente nueva, con sus piezas de bordar, $28. Nevera grande con cantoneras niqueladas, como nueva, $40. Consulado 21 bajos, entre Genios y Prado. S-52 20917 6 my.

DINERO SOBRE JOYAS

Ropas y toda clase de objetos de valor lo doy a módico interés y también compro toda clase de joyas y oro viejo. "La Sultana" Suárez 3. Teléfono M-1914 18412 18 Mayo.

EL HOSPITAL DE LOS MUEBLES

Casa de Gangas. Taller de esmaltar, tapizar, envases de muebles, barnizo piano, esmalto neveras y mimbres: especialidad en colores. Compro y vendo, muebles. Teléfono M-1129. Sitios No. 4. S-52 S-3107 24 Mayo.

SE VENDEN todos los muebles de una casa a mitad de precio juegos de sala, comedor, y cuarto. Informan en Aguila 127 entrada por San José. Salvador Martínez. S-52 S-3161 6 May.

LAMPARAS

Restauramos toda clase de lámparas, dejándolas como nuevas. Por encargo las fabricamos en bronce, metal y hierro forjado. Vendemos al contado y en cómodos plazos. La Insular, Fábrica Nacional de Lámparas. Prado 29. Teléfono A-3323, Habana. 17248 17 May.

BAULES Y MALETAS

Tipo escaparate, camarote y bodega, maletas de cuero y de fibra, sombrereras y capas de agua, se venden o se cambian por otros objetos en la casa de préstamos La Sociedad. Suárez 34. Entre Apodaca y Gloria. Teléfono A-7539. S-2952 19 mayo.

BAULES Y MALETAS

Tipo escaparate de camarote y Bodega, Maletas de cuero y fibra, sombrereras, Carteras para documentos capas de agua y maletines de viaje. Se venden o cambian por otros objetos de nuestro giro. LA COMPETIDORA, Gloria No. 68 esq. Indio. Teléf. A-6827. E 839 Myo 10

FACILITAMOS DINERO

Sobre Joyas, Muebles y objetos de Arte. Interés módico y absoluta reserva en las operaciones.

MUEBLES

Variado surtido en juegos de cuarto, sala y comedor, e infinidad de piezas sueltas. Cajas de hierro, archivos, burós de cortina y planos, máquinas de escribir, de coser de Singer, ovillo y lanzadera a precios de verdadera ganga, en Gloria No. 68 esq. Indio. LA COMPETIDORA. De Avelino G. Arango S. en C. Teléf. A-6827. E 838 Myo 10

SE ARREGLAN MUEBLES

La Casa Pernas. Reparamos y reformamos toda clase de muebles finos y corrientes. Pinturas Laqueadas, Barnices y Tapicería, Envases y Embarques. San Rafael 143 1|2, esquina a Soledad. Teléfono U-4680. 18737 6 Mayo.

MUEBLES EN GANGA

Gran surtido en juegos completos y piezas sueltas, juegos de cuarto 70 pesos; comedor, 75 pesos, sala o recibidor, 45 pesos, escaparates, 10 pesos con lunas 23 pesos; camas a 7 pesos, cómodas 10 pesos, seis sillas y dos sillones, 15 pesos; sillas ueltas a 1.50; sillones $2.50, mesas correderas 6 pesos y otros que no se detallan a los precios mencionados, también se compran y cambian en

"LA PRINCESA"

San Rafael 107. Teléfono A-6926. E 2777 Ind 1 Dc.

LIQUIDACION de prendas, muebles victrolas, cajas de hierro, archivos máquinas de coser y escribir, burós y mesas planas, baúles, maletas y tres tarjeteros "Kardec", a precios muy baratos. "La Nacional". Villegas 93. Tel. A-9915. 18572. 4 mayo.

REFORME SUS JOYAS

De sus joyas viejas le hacemos joyas artísticas y de última novedad. Especialidad en broches de tamaño y pulseras articuladas. Compramos joyas antiguas y otros objetos, oro viejo, platino y plata en todas cantidades. Carballal Hermanos, San Rafael 133. Teléfono -5744. 18188 17 May.

PARA OFICINAS Y DE OCASION

Bufetes planos y de cortinas. Archivos, cajas archivos, máquinas de escribir. La Hispano Cuba, Villegas 6. Losada. A-8054.

DINERO

No reparamos intereses. Préstamos sobre alhajas y objetos de valor. LA HISPANO CUBA Villegas 6, por Avenida de Bélgica antes Monserrate. Teléfono A-8054.

DE OFICINAS

Compro. A-8054. Buretes planos y de cortinas, Archivos, cajas archivos, libreros, máquinas de escribir. La Hispano Cuba, Losada. Villegas 6. A-8054. E 2799 Ind. 1 Nv.

LAMPARAS EN GANGA

Se vende una lámpara de sala de bacarat, muy fina, en $300.00. —Una lámpara de comedor. Una lámpara de pie de bronce, en $100, mármol de Verona, en $80.00. Puede verse en la Casa Vilaplana. O'Reilly y Villegas. E 4 Ind. 1 En.

(T) PERDIDAS

(53)—Objetos

CASA de comida de María Requena, ofrece comidas a domicilio y admite abonados al comedor a precios módicos, artículos de primera calidad. Ojo no es tren de cantinas es comida particular prueben y quedarán convencidos, Compostela 113. M-1509. W 20148 6 Mayo.

MONGUITO — por Abril Lamarque

M.E.C.D. 2016

NOTICIAS CABLEGRAFICAS — COMENTARIOS — ARTICULOS DE INFORMACION

INFORMACION RELIGIOSA UNIVERSAL

Semana Religiosa

OBRA DE LOS MISIONEROS PARROQUIALES

El domingo que viene es la fecha señalada para celebrar el "Día de las Misiones Parroquiales", a cuyo efecto el Excmo. Sr. Arzobispo ha dirigido a sus diocecanos una breve exhortación que dice así:

"A MIS QUERIDOS DIOCESANOS:

Al dirigirme a vosotros este año con motivo de celebrar el DIA DE LAS MISIONES PARROQUIALES, no puedo menos de dar gracias a Dios del abundante fruto obtenido por la palabra apostólica de los Rdos. PP. Misioneros,por parte de la cooperación que ha obtenido por parte de los Rdos. Curas Párrocos, y de la correspondencia que por parte del pueblo cristiano se ha manifestado a las Santas Misiones.

Veintisiete de mis Parroquias del interior y diez de la ciudad de la Habana, han sido misionadas en este año, y si en algunas el fruto no ha sido tan abundante como hubiera deseado mi paternal corazón, en todas se ha experimentado alguna intensidad en la vida religiosa.

Sobre todo la catequesis de los niños, las primeras comuniones y la celebración de matrimonios religiosos han recibido un fuerte impulso en las misiones del presente año. Se cuentan por muchos millares las almas que han escuchado la doctrina de Cristo y ya sabemos que ésta nunca cae en el vacío.

Animados por estas cristianas realidades señalamos el día 13 de Mayo para realizar la COLECTA GENERAL PARA LA OBRA DE LAS MISIONES PARROQUIALES en nuestra Achidiócesis de la Habana y Diócesis de Pinar del Río, en todas las Iglesias y Capillas Públicas sometidas a nuestra purisdicción ordinaria, colecta que se llevará a cabo en todas y cada una de las misas de ese día y cuya organización encomendamos en unión de los Sres. Curas Párrocos a nuestro Delegado Diocesano.

En calidad de ruego y como un servicio que harán a nuestra Diócesis, se lo suplicamos a las Rectores de Iglesias exentas de nuestra jurisdicción.

Damos las más rendidas gracias al pueblo católico por la generosidad con que contribuyó el año pasado y esperamos que este lo hará con creces, recordándoos que al dar vuestro voluntario óbolo para las misiones, lo dais para que el Reino de Dios sea conocido, especialmente en los campos de Cuba.

La generosidad y laboriosidad con que las Comunidades Religiosas han llevado a término las misiones de este año, nos obliga a todos, eclesiásticos, religiosos y seglares a no negarles los recursos indispensables de la vida; y ¡ojalá vuestra generosidad sea tal en este año, que podamos también ayudarles en algo a la formación de los futuros misioneros de Cuba!

Reciban todos, misioneros, párrocos, religiosos de ambos sexos y fieles cristianos que han cooperado a la Obra de las Misiones Parroquiales, mi paternal bendición.

Habana, 18 de Abril de 1928.

MANUEL.
Arzobispo de la Habana, Administrador Apostólico de Pinar del Río.

PERO, Y ¿QUE ES UNA MISION?

Dos o tres sacerdotes de una orden religiosa se aparecen en una parroquia, pueblo, barrio, grupo de bohíos, ingenio, donde quiera que haya un grupo de católicos que instruir o que reanimar en la instrucción, y allí explican el catecismo, bautizan, casan, confesan, y fomentan e Isentimiento religioso.

Son dos sacerdotes que están a las órdenes del Cura Párroco, a fin de lograr entre los tres lo que él solo no puede hacer.

La Archidiócesis de la Habana, contando con ofrecimientos de los PP. Jesuítas, Paules, Franciscanos, Dominicos y Pasionistas, puede contar con ocho dispuestos a evangelizar nuestros campos durante seis u ocho meses del año.

Ya el año pasado 1927 yel presente 1928 se ha llevado a término esa campaña evangélica rural con los siguientes resultados, que por cierto son consoladores.

FRUTO CONSEGUIDO EN LAS PARROQUIAS DEL CAMPO POR LA OBRA DE LAS MISIONES PARROQUIALES

Personas mayores y jóvenes que han asistido a las misiones	14582
Niños que han asistido al Catecismo	8790
Confesiones hechas	6760
Comuniones	7422
Primeras comuniones	2120
Bautizos de niños	310
Bautizos de adultos	98
Matrimonios legalizados	212

En estos datos no están incluídos los resultados de las misiones de la Capital, en las cuales se pueden calcular que asistieron más de 3500 niños al catecismo, haciendo muchos su primera comunión y arreglándose muchos matrimonios.

UN DEBER DE LOS CATOLICOS

Veintisiete han sido las misiones dadas en las parroquias del campo, habiéndose misionado en algunas de ellas cuatro o cinco poblados, y en algunos hasta diez, como en Guane; ello representa un gasto considerable en viajes, alimentación y material de propaganda, sin contar con que los misioneros no reciben honorario alguno por su labor.

En los Estados Unidos, la "Extensión" ha resuelto el problema del servicio a los fieles alejados de la parroquia, creando un clero especial consagrado a esa asistencia religiosa, trasladándose y diciendo las misas en vagones del ferrocarril o camiones que hacen de capillas, oyendo los fieles la misa al aire libre; sólo en año pasado conseguía de limosnas de los fieles más de $1.000.000. (un millón de pesos), para el sostenimiento de esos sacerdotes, de ese material y de esos viajes.

Los católicos americanos comprenden que no pueden tener abandonados a esos fieles tan alejados de la Parroquia.

En Cuba, por la especial organización de nuestros pueblos, quizá el setenta por ciento está tan alejado de la Iglesia que no puede asistir a ella a oir la divina palabra, a asistir a los cultos, etc. ¿Por qué no llegar a ellos?

Esto solo puede conseguirse con un grupo de sacerdotes ambulantes, que diciendo la misa en el batey, en la casa de la recogida, en el salón de la tienda, predijesen todos los años ocho días a esos campesinos, les bauticen sus hijos, les casen, les hagan la primera comunión, etc...

En pocos países del mundo será la obra de las misiones ambulantes tan necesaria como en Cuba.

Pero esta obra lleva consigo gastos muy considerables: estos gastos no pueden caer sobre el cura rural, que hoy malamente cubren los suyos.

Copio a este propósito unas líneas del santo cura de Viñales, el P. Nicanor Fernández:

"Acabo de recibir su check por los gastos de la última misión ($98.00) que unido al costo de la propaganda como $50.00, asciende a una cantidad notable para mí, que me hubiera obligado a empeñarme por mucho tiempo".

¿Quién debe sufragar estos gastos? Los católicos todos, especialmente los católicos pudientes, conocedores del valor de la religión. En un artículo anterior indicábamos que en Cuba, al ser suprimido el presupuesto de culto y clero en la República, no había sido sustituído por nada, y que sobre el pueblo grava la obligación de ayudar a la Iglesia, a fin de que ésta salga de la pobreza de sacerdotes y de obras de que adolece. Esta es una; la primera para la cual el Excmo. Sr. Arzobispo se ha dirigido al pueblo cubano, que le reconoce por su diocesano en la Habana y Pinar del Río.

El año pasado, primero de la organización de las Obras de las Misiones Parroquiales, y por consiguiente de floja propaganda, recogiéronse $3.770.33, cantidad que integra se ha gastado en las veintisiete misiones dadas, y en las dos que se están dando en la actualidad.

Este año esperamos que el resultado ha de ser más satisfactorio, ya que prácticamente se ha visto el fruto de las misiones.

Un misionero insigne, el Hno. Sr. Obispo de Veracruz, hará oir su voz en la Iglesia de la Merced los días 11, 12 y 13 de este mes, exponiendo la necesidad de esta obra apostólica, y moviendo los corazones de los católicos, a fin de que sean generosos a su pueblo, especialmente al del campo.

¿Quedarán defraudadas sus esperanzas? Esperamos que no.

Nada puede hacerse más provechoso para Cuba, que levantar el espíritu cristiano de sus ciudadanos; con sentimiento de dignidad y de responsabilidad, dos sentimientos que se consiguen asimilándose el cristianismo, el pueblo de Cuba tiene que ser grande. Los católicos de Cuba que al sobrevenir la soberanía no puedieron o no supieron defender la "Escuela Católica" y la "Beneficencia cristiana" tienen la grave obligación de organizarse para aportar a la Iglesia su esfuerzo personal y su dinero.

Las frases del millonario Raskob, "nosotros no podemos contentarnos ni con las escuelas, ni con los hospitales del gobierno, porque no son cristianos", hemos de aplicarlas a Cuba; pero, mientras no se emprenda esa magna labor educacional y de beneficencia, sostengamos siquiera esta "Obra de las Misiones Parroquiales", para la cual tan solo se necesitan $5.000.00 anuales, que distribuídos entre todos los católicos que el 13 de Mayo yo oigan misa, toca a una verdadera pequeñez, que no se la podemos negar ni a Dios ni a Cuba.

H. Chaurrondo C. M.

EL REVERENDO KOROSEC FORMA DE NUEVO GABINETE EN YUGOESLAVIA

El preeminente prelado-estadista, es considerado como el "hombre fuerte" del Gobierno. Una crisis de diez días en el Gabinete, durante los cuales otras tantas personas ocuparon el poder demostrando su incapacidad para gobernar, antes de las veinticuatro horas, de haber tomado posesión

Por FRANK MIKLAVCIC
Corresponsal de la N. W. C. News Service en Yugoeslavia.

LIUBLJANA, Mayo 5.—En medio de la tumultuosa rivalidad partidarista, y de las disensiones internas—tal vez naturales, después de todo—que han caracterizado a este país en sus primeros años de vida, ha surgido un prelado católico que su sagacidad y tacto político, le han merecido el epíteto de "el Seipel yugoeslavo", considerándosele un émulo del gran prelado-estadista, Canciller de Austria.

Trátase del Reverendo doctor Korosec, "leader" del Partido Católico Eslavo. Hoy, él y su partido, después de un envolvente proceso parlamentario, al cual, las más ásperas fuerzas anti-católicas fueron llevadas como testigos, y durante el cual se dieron, descuidadamente, todas las oportunidades necesarias a la oposición para posesionarse del Poder, constituyen el vigoroso brazo derecho del Gobierno. Merced a su cooperación, el país se promete más pacíficos días.

El Dr. Korosec, desempeña el muy importante cargo de Ministro del Interior, es decir el de mayor responsabilidad se considera la urgencia de buscar una solución a los arduos problemas internos, de estos momentos. En la Constitución yugoeslava es el Ministro del Interior quien tiene a su cargo todo lo relacionado con las elecciones, el nombramiento de Gobernadores y de otros funcionarios en todo el país.

La gendarmería, encuéntrase asimismo, bajo la jurisdicción, y es también el encargado de mantener el orden en el turbulento Sur de Serbia y Macedonia, donde los revoltosos amenazan constantemente la nación con las guerras que sostienen con sus vecinos.

II

El doctor Korosec, es el primero que ocupa esa posición sin ser nativo de Serbia, y—lo que es, tal vez, más significativo—el primer prelado que desempeña el cargo. Sin embargo, goza de la confianza de la gran mayoría sana de la población Serbia que confía en su rectitud y capacidad, particularmente en lo que se refiera con las rebeliones y asesinatos en las fronteras.

El hecho de confiarse a un prelado católico, tan importante cargo, es muy significativo, cuando se considera que los católicos constituyen solamente el 39.8 por ciento de la población de Yugoeslavia. Los adictos a la Iglesia Sismática, forman 46.6 por ciento; los Musulmanes, el 11.1 por ciento y los protestantes el 1.8 por ciento.

No faltan, desde luego, fuertes enemigos del doctor Korosec, que traten de obstaculizar sus planes—los librepensadores y los francmasones—que abjuran de la aplicación de los principios cristianos al Gobierno. Pero, parece que éstos pueden mantenerse reprimidos.

III

El doctor Korosec, se sostuvo en el cargo bajo el Gobierno del Primer Ministro Vukichevich—Entre paréntisis, este Ministro ha sido calumniado por sus enemigos en despachos enviados a América. Un ejemplo: hace algunas semanas, la prensa de los Estados Unidos, publicó un artículo en el que se decía que el Gabinete de Vukichevich, había caído después de estar en el poder sólo cuarenta y ocho horas; que el Primer Ministro se había separado del Gabinete de coalición y que el Rey amenazara con instituir una Dictadura Militar.

En todos sus extremos, esa noticia es absolutamente falsa. El Ministerio Vukichevich ha estado en el poder desde las elecciones de septiembre; lo ocurrido fué un asunto interno de su partido, en nada relacionado con el Gabinete; y, lejos de amenazar con la Dictadura Militar, el Rey, que es muy amado de sus súbditos, ha rechazado de plano tal sistema.

IV

Además, la fase anti-católica del incidente, fué completamente ignorada en ese despacho, a América. La situación, que tiene algún interés para la cristiandad, puede ser expuesta aquí. Fué la siguiente:

Vukichevich, uno de los Jefes más connotados del Partido Radical Serbio, formó Gabinete uniéndose al Dr. Korosec y al Partido Católico Slavo. Apoyado por una mayoría de las dos terceras partes del Parlamento, este Gobierno fué haciéndose cada vez más fuerte, y haciendo rápidos progresos en la solución de los problemas nacionales, acabó con el sistema de Gobierno centralizado devolviendo ciertas libertades a las provincias que clamaban por ellas; redujo los impuestos, y llevó a efecto otras reformas.

Estas mejoras formaban la plataforma del Partido Católico.

Pero Vukichevich no pudo ganarse el apoyo del grupo Croacio. Su Jefe, Radic, se pasó a la oposición, y Pribicevic, otrc leader croata, se mantuvo igualmente alejado. Este Pribicevic, el mismo que, cuando estuvo en el poder, hace algunos años, formó una coalición anti-católica, y persiguió con saña la Iglesia; cerró las escuelas y otras instituciones católicas; hizo pasar una ley que regulaba las prédicas en los templos católicos, y organizó el Orjuna, una especie de Ku Klux Klán para combatir el catolicismo. Por último, fué desastrosamente derrotado en los comicios.

Ultimamente, animado por los adversarios del catolicismo, trabajó incesantemente por hacer caer el Ministerio de Vukichevich. Después de una insignificante oposición en el Parlamento, su grupo volvió a las conspiraciones internas, hasta que finalmente consiguió una ruptura entre el propio Vukichevich y Davicovic, uno de los jóvenes "leaders" del Partido Radical Serbio. Finalmente, estimábase que sólo por una renovación del Gabinete, hubiera podido Vukichevich ganarse la cooperación de los Croatas, y realizar la unidad nacional.

En estos días, los intrigantes consiguieron crear una crisis en el Gabinete, que forzó a Vukitchevich a presentar su dimisión. El Rey, deseando contenerlos, nombró a Radic Primer Ministro. Cayo; y fué designado Dadidovic. Cayó éste igualmente. Después se han sucedido diez días de crisis en los cuales el mandato real fué dado a distintas personas, todas las cuales se han declarado incapaces de gobernar el país.

V

Inevitablemente, el Rey y todo el país, han vuelto los ojos a Vukitchevich y al doctor Korosec. Sabiendo que no podrían formar gabinetes, estos "leaders" solicitaron del Monarca invitase a Radic para que prestase al Gobierno el apoyo del Partido Croata. Pero Radic, con el anticatólico Pribicevic como consejero, obstinadamente dificultó llegar a un acuerdo; finalmente aconsejó al Rey el nombramiento de un Dictador Militar.

El Rey, como antes decimos, rechazó tal solución de plano, y finalmente llamó de nuevo a Vukitchevich y Korosec al Poder.

El Arzobispo de París Ofrece una Lección de Humildad Cristiana

PARIS, Mayo 5 (N. C. W. C. News Service).—Cumpliendo su costumbre, el Cardenal Dubois, Arzobispo de París, auxiliado por el Padre Verdier, Superior General de los Carmelitas y por el señor de La Thuilleri, Comisionado General de la Marina, sirvió la cena de San José a los reclusos en uno de los Asilos de Ancianos de París, atendido por las Hermanitas de los Pobres. También lo ayudó en su misión, el capellán del establecimiento, Abate Henry Flynn.

Después de extender el blanco mantel sobre la mesa, el ilustre prelado y sus acompañantes dirigiéronse a la cocina, regresando con la pesada vajilla y los manjares que sirvieron a los ancianitos.

El menú, digno de un banquete, fué servido con la mayor propiedad por el prelado.

Terminado el "lunch"—que tal fué—el Cardenal Dubois repartió dulces entre las ancianitas y tabacos entre los ancianos.

UN OBISPO FRANCES GANA UNA RECLAMACION CONTRA EL GOBIERNO

PARIS, Mayo 5 (N. C. W. C.)—La diócesis de Annecy celebra con júbilo la decisión de los tribunales de justicia del Departamento por la que se dispone que se entreguen a las personas que designe el Obispo Católico de allí, el edificio del Gran Seminario, que se encontraba en poder de las autoridades civiles desde el 1906.

Ha sido el actual Obispo Monseñor De la Villarabel quien inició la reclamación ante los tribunales, sosteniendo que no estaba comprendido en los edificios que según la ley de retroversión de iglesias construídas con fondos del erario francés, pues su construcción data de época anterior a la incorporación de Saboya a Francia.

El año 1910 los tribunales aseguraron que el Obispo no tenía razón, pero se apeló ante la Corte Suprema, y ésta ordenó que se iniciase de nuevo el pleito dando esta vez la razón al Obispo.

La ceremonia de toma de posesión del edificio fué suntuosa y solemne, asistiendo un númerosísimo público.

EN ESPAÑA SE ESPERAN MAESTROS CATOLICOS

MADRID, Mayo 5 (N. C. U. C.)—En el Instituto del Divino Dueño, fundado por el obispo de Madrid, Monseñor Eijo y Garay, se encuentra practicando gestiones muy activas para lograr preparar maestros católicos, aptos para pasar el examen oficial que les es necesario antes de obtener licencia de enseñanza. El curso que toman es de cuatro años y en él se especializan en moral, cívica, cultura física y ciencias exactas.

Esta institución tiene por objeto contrarrestar la actuación de los maestros normales que salen de las instituciones oficiales sin principios religiosos.

La Iglesia Estima el "Cine" Perjudicial Para los Niños

PARIS, Mayo 5 (N. C. W. C. News Service).—Acaba de celebrarse en La Haya, el Congreso Católico Internacional de Cinematografía.

Presidió el Padre Hermans, el cual, en el discurso de apertura, presentó el problema objeto de la reunión en toda su trascendencia. A continuación leyó informes de diferentes países, que demuestran los progresos alcanzados por la cinematografía católica.

En la primera sesión del Congreso, celebrada el lunes 23, se trató ampliamente de la defensa de la Fe y la moral cristiana en las cintas cinematográficas, y se habló del establecimiento de una censura ci eclesiástica.

En la segunda sesión, que tuvo lugar el martes, expusiéronse los peligros—físicos, mentales y morales—aque se expone la niñez permitiéndoles la concurrencia a los "cines" donde se pasan películas que no han sido sometidas antes a una previa censura. También se trató de la utilidad del cinematógrafo como medio educacional.

Asimismo se estudiaron los métodos de distribución internacional de películas católicas.

En la sesión de clausura, celebrada el miércoles 25, quedó constituído un Comité Permanente Internacional, que será el encargado de emprender la campaña en pro de la moralización del cinematógrafo.

El discurso de clausura estuvo a cargo de Monseñor Beupin, de París.

UNA ESTATUA DE JUANA DE ARCO EN LA PLAZA DE RUEN

París, Mayo 5 (N. C. W. C. Nuews Service). —El día 13 de los corrientes, será exhibida en esta capital, la estatua de Juana de Arco, que acaba de terminar el escultor Máximo Real de la Sarte, y que será colocada en la Vieja Plaza del Mercado de Ruen.

La exhibición tendrá lugar en la Plaza de la Concordia.

La figura de la Doncella de Orleans, tiene una fuerza de expresión tal, que contribuye a dar mayor realidad al monumento, y recibió muchos elogios en el Salón de Bellas Artes que acaba de celebrarse.

LA TORRE DE LA CATEDRAL DE BURDEOS AMENAZA RUINA

París, Mayo 5— (N. C. W. C. News Service). Noticias llegadas a esta capital, afirman que una de las torres de la catedral de Burdeos, amenaza ruina. No hace muchos días cayeron de ella fragmentos de piedra, y se teme que toda la estructura se encuentre en igual estado. Inmediatamente se tomaron las medidas oportunas en evitación de cualquier accidente lamentable. Por de pronto, el templo ha sido cerrado al público.

La torre en cuestión fué construída en 1440, y lleva el nombre del Arzobispo Berland, Primado de la Aquitania bajo la dominación británica, que ordenó su edificación. Fué parcialmente demolido durante la Revolución y restaurada en 1850. Al restaurársele, ce coronó con una imágen dorada de Nuestra Señora de la Aquitania, que mide unos 26 piés de altura.

La campana de la torre pesa unas 22 mil libras.

Política Católica

EL PRIMADO POLACO EN ALEMANIA

El arzobispo de Gnesen-Posen, cardenal Hlond, ha efectuado hace poco un viaje por Alemania, viaje de extrema importancia, no política, sino religiosa. El cardenal Hlond ha conversado con los obispos alemanes y ha saludado en algunas ciudades a la población católica alemana. Yo estuve presente en una de estas ocasiones y tuve el placer de oir hablar al prelado polaco de su país, con el brío que caracteriza al cardenal, que no tiene más de 47 años, y de escuchar sus emocionantes palabras, conque expresó su férvido deseo de una comprensión mutua de los católicos alemanes y polacos. En las declaraciones que el cardenal formuló se mostró al mismo tiempo hombre del pueblo y persona de exquisita instrucción, corroborando lo que podía esperarse de él, que fué designado obispo de Kattowitz cuando desempeñaba cargo directivo en la orden de los discípulos de Don Bosco. Todos los que oyeron a este nobilísimo príncipe de la Iglesia se persuadieron de que para él no existen fines secundarios o rodeos de conducta, antes bien se inspira en todo momento en los principios de la religión.

Es sabido que hay en Alemania muchos polacos cuya cura de almas es necesario atender. Estos poíacos habitan parte en el distrito industrial de la comarca del Rhur, como operarios, parte, y éste es el núcleo más importante numéricamente, están repartidos en una extensa área, en la que actúan de obreros agrícolas ocasionales. Como para los polacos la patria y la religión están unidas íntimamente entre sí, sucede fácilmente que los polacos, aún los verdaderamente piadosos, que viven en el extranjero, caer en indiferentismo religioso. Por esta razón es urgente la necesidad de proceder a su patrocinio religioso con energía, lo que acontece en toda Alemania y en especial en los sectores fronterizos, en los cuales muchos hablan polaco. Hállanse también, por el contrario, muchos católicos alemanes en Polonia, reunidos en la "Asociación de católicos alemanes de Polonia". (El número de los alemanes en Polonia es muy superior al de los polacos en Alemania.) Los alemanes viven principalmente en la Alta Silesia polaca, que se segregó de Alemania en el otoño de 1921, pero están también repartidos por toda Polonia hasta el mar Báltico. También éstos están en peligro de perder no sólo su peculiar nacionalidad sino su religión y es preciso atender sus necesidades espirituales, ante todo en las comarcas en que no se han apaciguado todavía las pasiones nacionales. Con frecuencia se han formulado amargas quejas del abandono espiritual en que se hallen los alemanes en Polonia.

En tales situaciones pueden realizarse gestiones por escrito, pero más idóneo es entablar relaciones personales y conversar sobre los acontecimientos y por este motivo ha venido el primado polaco a Alemania, comparable a los obispos de la Iglesia primitiva, que también se visitaban mutuamente y enlazaban con lazos de amor a tribus y pueblos diversos. Y en verdad, ¿no habríamos de sepultar toda esperanza de paz en la humanidad si los que tienen el mismo Evangelio y reverencian al mismo Cristo no lograran amarse como lo ordenó el Señor? Las palabras pronunciadas por el cardenal Hlond en Alemania han sido palabras de afecto y no cabe duda que en ambas partes surgirá en adelante un renovado esfuerzo para respetarse recíprocamente y para llevar a cumplimiento los requisitos indispensables para atender a las necesidades religiosas de los polacos en Alemania y de los alemanes en Polonia.

A pesar de que a consecuencia de sucesos políticos recientes no ha desaparecido todavía la tensión entre Polonia y Alemania, la prensa alemana ha saludado amistosamente al cardenal polaco. En Berlín se verificó una entrevista con el Nuncio Pacelli y la participación en las esperanzas de ambos fué general. Así manifestó una vez más la religión su fuerza conciliadora de los pueblos. No dudamos tampoco que todo el orbe católico que España, Italia, Sudamérica, todos los católicos de todos los países acogerán este acontecimiento con sentimientos de íntima cordialidad. De año en año aumenta el interés de la prensa y de la opinión pública por las noticias eclesiásticas y religiosas que circulan a través del mundo y al mismo tiempo se intensifica la conciencia de la unidad de la fé en la humanidad católica.

En una augusta fiesta dió el cardenal polaco el ósculo de paz a un alemán ante el altar, aquel ósculo que se acompaña con la magnífica palabra: "pax". Es la paz de Cristo: "Pax Christi in regno Christi", como ha dicho el Santísimo Padre. Y esta paz es de esencia tal que penetra hasta lo más profundo del corazón y envuelve todos los demás bienes en bella melodía. La religión de la paz servirá pues también al trabajo económico y político de la paz.

Friedich Muckermann

LA CONFERENCIA CATOLICA NACIONAL DE FILIPINAS

MANILA, Mayo 5 (N. C. W. C. News Service).—En la Conferencia Católica Nacional, que acaba de celebrarse en esta ciudad, y a la que concurrieron doscientos delegados pertenecientes a los distintos departamentos del archipiélago, se acordó consolidar las actividades católicas en Filipinas, estableciendo delegaciones similares a las de la N. C. W. C.—National Catolic Welfase Conference—o Conferencias de la Prosperidad Católica de los Estados Unidos.

Esta reunión, que fué honrada con su presencia por el Delegado Apostólico, Monseñor Piani y los Obispos de Lipa y Naga, es una prolongación del "Centro Católico", fundado en 1902.

En su discurso, el Delegado Apostólico predicó la piedad y la humildad cristiana, recordando que el buen cristiano debe hallarse presto siempre a sufrir la humillación si ella fuese necesaria, y hasta las persecusiones por el triunfo de su causa.

En breve pero instructivo discurso, el Padre Seguin, delineó las actividades de la Junta Central, siguiéndolo en el uso de la palabra el señor Arteche, Secretario de la Junta Consultativa, que leyó las memorias de dicha organización.

El señor Romualdez, Presidente de la Junta Central, delineó el plan que debieran seguir los delegados allí presentes para organizar los comités de la Asociación en sus respectivos distritos. También sugirió la conveniencia de organizar un grupo diocesano que tuviese a su cargo la propagación de la fé y la difusión de la enseñanza cristiana por todo el país; y tributó cálidos elogios a la prensa católica y al importante papel que representa en la vida diaria del Archipiélago, recomendando el apoyo material, mora ly personal a este factor importante del catolicismo.

A continuación y a propuesta del propio señor Romualdez, se acordó por unanimidad "boycotear" las publicaciones y periódicos indecentes e inmorales.

También se acordó imprimir los acuerdos de la Conferencia, en español, inglés y tagalo, y distribuir copias entre las Escuelas y Colegios Católicos.

Si Ud. es Católico Ofrezca su Obolo Para Entregarlo el Domingo que Viene en la Iglesia.-Así Ayudará a la Defensa de la Fé Cristiana en Cuba por Medio de las Misiones.

EL SR. ARZOBIZPO SE LO RUEGA

Folletín 1

La Universidad Comercial e Industrial Católica de Valparaíso

HISTORIAL

El 21 de septiembre del año 1925, Valparaíso presenció una solemne ceremonia que se realizaba en un sitio de la ciudad antes ocupada por un antiguo mercado público, y luego adquirido por la sucesión de la señora Isabel Caces de Brown para levantar allí una Universidad Comercial e Industrial que llevaría el nombre de esa filantrópica dama. Fué aquella ceremonia la de colocación de la primera piedra del majestuoso edificio que hoy se inaugura para ofrecer a los hijos de Valparaíso el aula que habrá de capacitarlos para realizar obra de patriótico progreso en el país.

La señora Isabel Caces de Brown legó a sus hijas Isabel Brown de Brunet y Teresa Brown de Ariztía la suma de un millón y medio de pesos, para que ellas hicieran el bien, sin fijarles ninguna obra determinada. Después de repartir medio millón entre diversas instituciones de beneficencia, ambas hermanas resolvieron dejar un millón de pesos para establecer una escuela industrial que llevara el nombre de su madre. Se adquirió el terreno, en el cual se gastaron $900.000.00; y, mientras se hacían y discutían los planos para la obra, se resolvieron gastar, por iguales partes, todo lo necesario, a fin de dotar a Valparaíso de una Universidad Comercial e Industrial.

La ejecución de la obra

Aprobados los planos del hábil ingeniero don Ernesto Urquieta, se entregó la ejecución de ellos a la respetable firma N. M. Hansen y Cía., que ha realizado la obra íntegralmente después de dos años y meses de trabajo, ofreciendo a Valparaíso, un local que por sus condiciones pedagógicas y técnicas, representa para el país un importantísimo factor de progreso y para Valparaíso el alto honor de contar con el mejor de todos los establecimientos de educación técnica de todo el país.

Toda la labor de perfeccionamiento de la obra, vale decir, la adquisición del terreno, efectuación de los planos, su ejecución, dotación de laboratorios, mensaje, maquinarias, etc., ha tenido la dirección suprema de don Rafael Ariztía que, en compañía de su esposa doña Teresa Brown y de la señora Isabel de Brunet, han cumplido minuciosamente esforzándose por llevar al plantel todos los más modernos adelantos en cada materia.

Son ellos los fundadores de la nueva Universidad, construída como una obra de progreso para Valparaíso y para honrar, como lo dice el acta de colocación de la primera piedra, la memoria del señor Juan Brown y de su esposa señora Isabel Caces de Brown.

En la adquisición del terreno, construcción del edificio universitario y casas de renta anexas, menaje y dotación de complementos y modernos laboratorios y talleres, se ha llegado a un gasto de $7.500.000.00, cantidad que no comprende, por supuesto, lo que habrá de demandar el sostenimiento futuro del establecimiento.

Ubicación del establecimiento

La Universidad Católica de Valparaíso, ha sido ubicada en un sitio que tiene muchas ventajas para el alumnado y donde se ha podido crear un foco de atracción a la ciudad.

En efecto, las construcciones de la Universidad, han sido hechas en la manzana comprendida entre las Avenidas Brasil y Argentina y las calles Yungay y 12 de Febrero.

Esa enorme manzana que alcanza casi unos 16,000 metros cuadrados, está dividida en dos partes iguales, la del lado de Avenida Brasil, ocupada por la Universidad, propiamente tal y la del lado de la calle Yungay, destinada a edificios de renta que servirán para costear en parte el sostenimiento del establecimiento. Ambos edificios, por supuesto, dan a tres calles.

Nos vamos a referir, particularmente al edificio de la Universidad, que, en conjunto comprende los distintos departamentos en que funcionarán todos los cursos con modernas instalaciones, similares a las mejores escuelas de otros países; con salas espaciosas para las clases orales prácticas, con salones de dibujo, talleres, laboratorios de electricidad, hidráulica, máquinas y motores, física y química, etc. Además, los alumnos dispondrán de espaciosos patios, un gran gimnasio, capilla, un salón de conferencias, biblioteca y servicios higiénicos dispuestos en forma adecuada en cada uno de los cuatro pisos de la construcción.

Una visita a la Universidad

Con el fin de poder ofrecer a nuestros lectores una información completa de lo que encierra en sí este moderno plantel que envuelve un progreso enorme para la instrucción pública del país y un timbre de orgullo para Valparaíso, hemos hecho previamente una visita a sus dependencias, a fin de informar sobre sus distribuciones, condiciones pedagógicas, etc.

Si el visitante llega a la Plazuela del Barón, inmediatamente tendrá a su vista el magnífico edificio de la Universidad que con su solemne arquitectura le ofrece desde luego una idea de la grandeza de sus dependencias.

La entrada principal queda por el costado de la Avenida Brasil y en la parte central del edificio.

Se cruza una elegante verja de hierro, y luego se encuentra el visitante en un amplio hall que ofrece al frente dos hermosas escaleras de acceso a los pisos superiores.

Si se pasea la vista por la planta baja, se encuentra en primer término dos grandes y cómodos patios abiertos, y uno de igual extensión que los anteriores que es cubierto y en invierno habrá de ser el sitio preferido por el alumnado.

Todos los patios están circundados de amplios y bien sombreados corredores.

Un ligero recorrido a cada piso

Nos hemos hecho acompañar por uno de los empleados del establecimiento durante nuestra visita, para poder tener datos precisos sobre las destinaciones de las diferentes salas.

Nuestro acompañante, nos ha manifestado la conveniencia de comenzar el recorrido por los subteráneos, ubicado precisamente debajo del gran patio cubierto, y que tiene una superficie aproximada de 3,000 metros cuadrados. Esa espaciosa sala tiene una iluminación perfecta a todas horas del día y para las horas de la noche, un servicio de alumbrado de primer orden.

Circunda a esa espaciosa dependencia un corredor y, orillas de éste, por los cuuatro costados de la construcción, amplias y bien iluminadas salas.

Las de la parte de la Avenida Brasil, están destinadas a los talleres de cerrajería, herrería y carpintería. Las de los costados de Avenida Argentina y 12 de Febrero a salas de clases de la Universidad Nocturna, que ya en abril comenzará sus tareas y las del fondo, que tienen una mayor extensión, a talleres de electricidad y mecánica.

En el primer piso

Junto al hall de entrada, se encuentran ubicadas en el primer piso, dos amplias salas: son estas la Biblioteca, que ocupa el extremo de 12 de Febrero y Brasil, y a continuación la sala de profesores. En la otra ala del edificio están las salas del pro-rector y los amplios talleres de máquinas y motores.

En el fondo dell edificio, quedan ubicados los laboratorios de electrotecnia y mecánica, que son espaciosos y bien montados, y las salas de los costados serán para las clases de electricidad y mecánica.

En este piso están ubicados, como dijimos, los espaciosos patios abiertos y el patio cubierto. Hay, además, un buen número de dependencias ocupadas por los servicios higiénicos, que son de primer orden.

Dependencias del segundo piso

En el piso segundo, ocupa un lugar preferente la gran capilla de la Universidad; esta dependencia tiene una magnitud equivalente al gran gimnasio del subterráneo y al patio cubierto del primer piso. Está construída con un exquisito gusto artístico y dotada de una pavimentación de mosaico que le comunica un aspecto sui-géneris.

El grupo de dependencias que queda para el lado de la Avenida de Brasil, están ocupadas por las oficinas del rector, secretaría, tesorería, laboratorio de física, salas de clases para los cursos comunes y sala de dibujo.

Las dos esquinas del fondo están también destinadas a clases de dibujo, y a otras salas de clases teóricas y algunas oficinas.

Las salas de los costados, están ocupadas por las salas de clases de los preparatorios de los primeros años, y por la oficina del director técnico del establecimiento.

En el tercer piso

Ocupan el tercer piso, en la parte del frente del edificio, el gran salón de actos, que con un espacioso recinto y escenario, agradable para escuchar las conferencias de conjunto. Tiene también esta sala un pequeño anfiteatro con capacidad para más de cien alumnos está construída con muy buen gusto y en un estilo severo.

En la esquina derecha del edificio, se ha instalado en una amplia sala técnicamente montada, el laboratorio de química de los alumnos, y en el ala izquierda, una gran sala de dibujo, dotada de una magnífica luz.

El cañón de dependencias del fondo cuenta dos salas de dibujo más, una en cada esquina, destinadas a los cursos dobles.

Las dependencias de los costados serán las salas de clases para los cursos de química industrial y constructores.

En la parte central, está dispuesta la entrada para la parte del coro de la capilla, donde se ha instalado un magnífico armonio.

El último piso

El cuarto y último piso de la Universidad, está casi en su totalidad destinado a habitaciones del rector,

(Continuará)

M.E.C.D. 2016

PRIMERA SECCION
DE ROTOGRABADO

DIARIO DE LA MARINA

Impreso en los talleres del
DIARIO DE LA MARINA
Habana. República de Cuba.

DOMINGO 6 DE MAYO 1928

Aspecto de la concurrencia que asistió al baile ofrecido por el Liceo de Güines, al general Machado, con motivo de haber sido nombrado hijo adoptivo de dicha Villa.

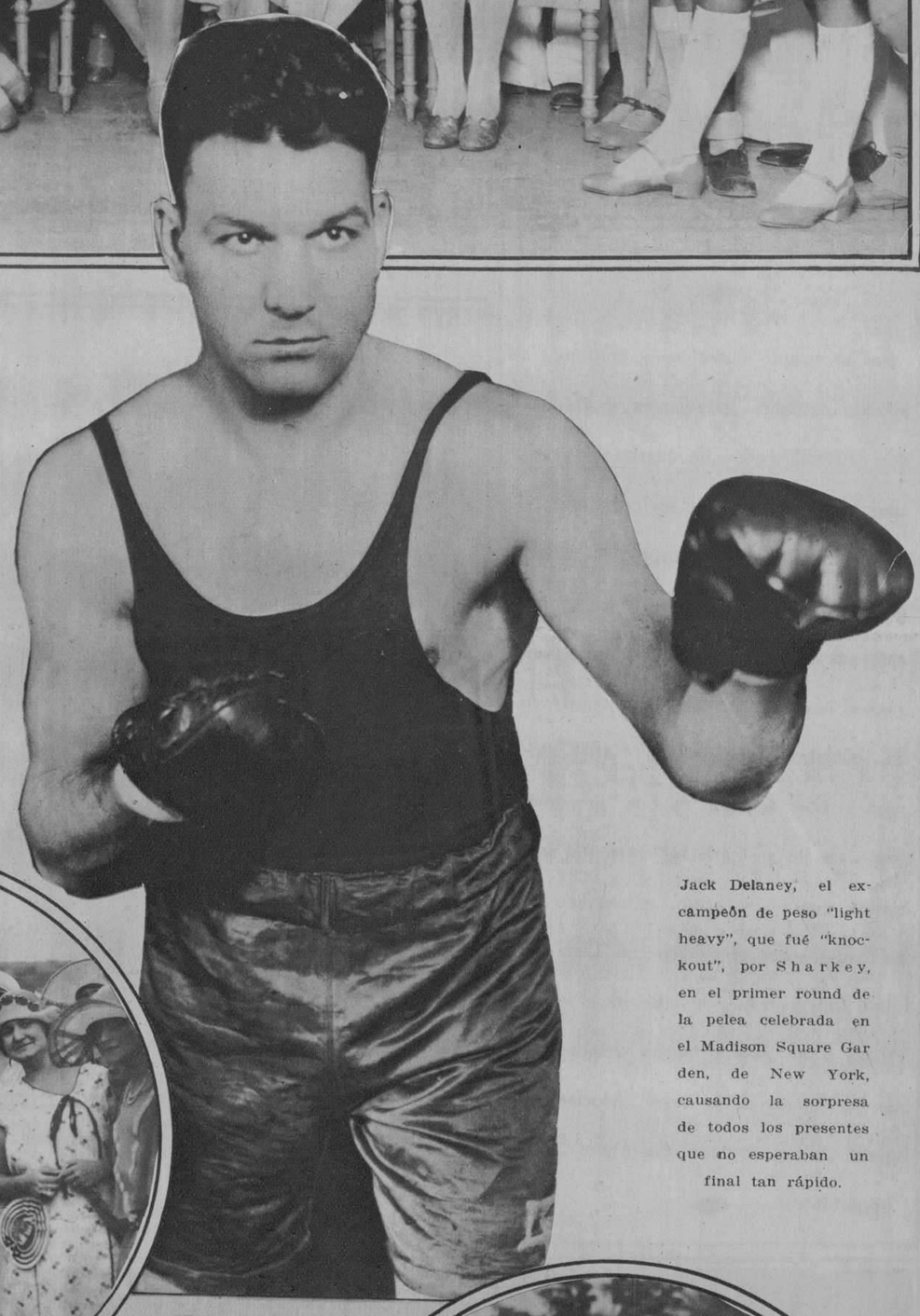

Jack Delaney, el ex-campeón de peso "light heavy", que fué "knockout", por Sharkey, en el primer round de la pelea celebrada en el Madison Square Garden, de New York, causando la sorpresa de todos los presentes que no esperaban un final tan rápido.

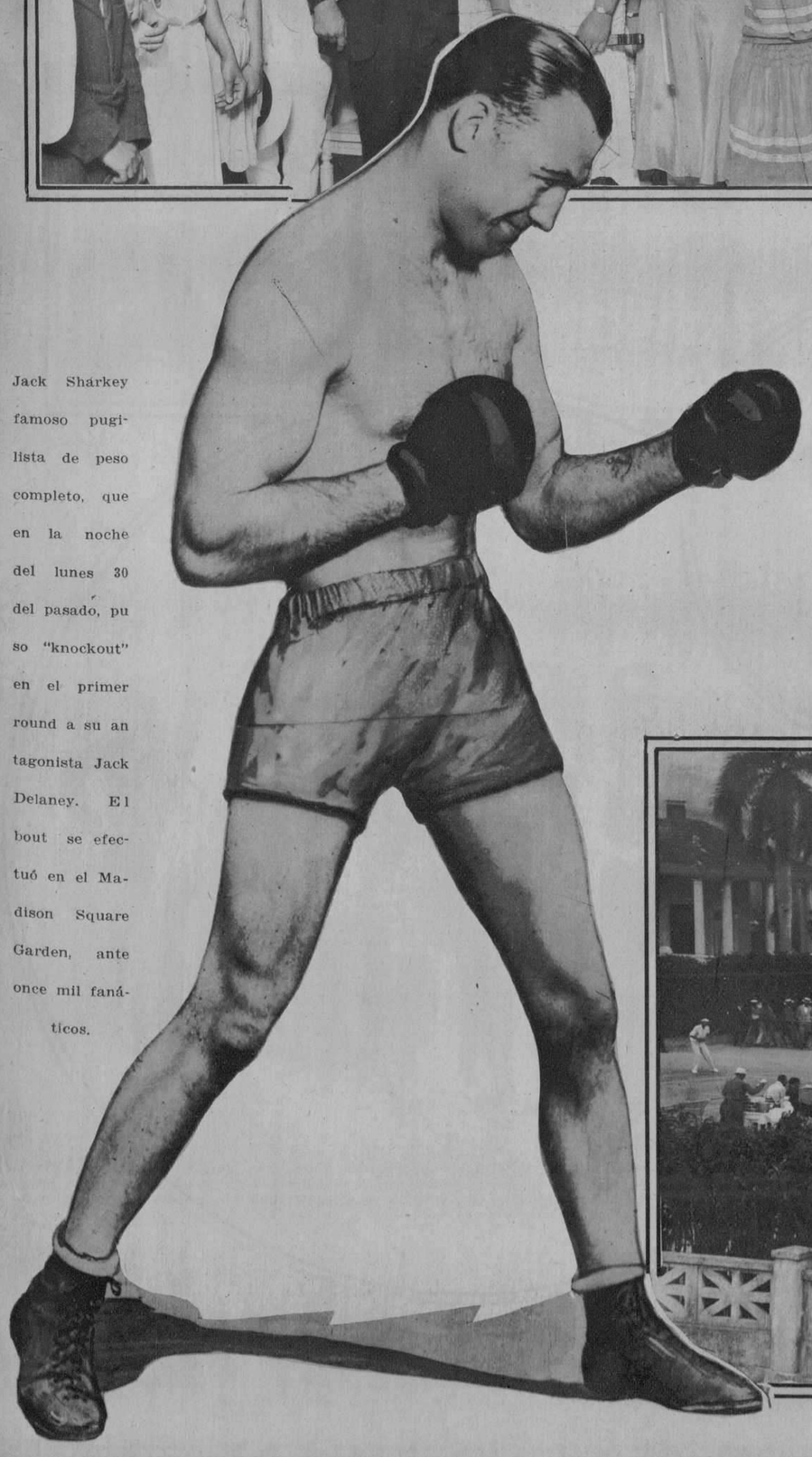

Jack Sharkey famoso pugilista de peso completo, que en la noche del lunes 30 del pasado, puso "knockout" en el primer round a su antagonista Jack Delaney. El bout se efectuó en el Madison Square Garden, ante once mil fanáticos.

El Presidente, rodeado por un grupo de señoritas, en los salones del Liceo de Güines, durante el baile celebrado en su honor por dicha Asociación.

La llegada del general Machado al Cuartel de la Guardia Rural de Güines en su reciente visita a esa Villa.

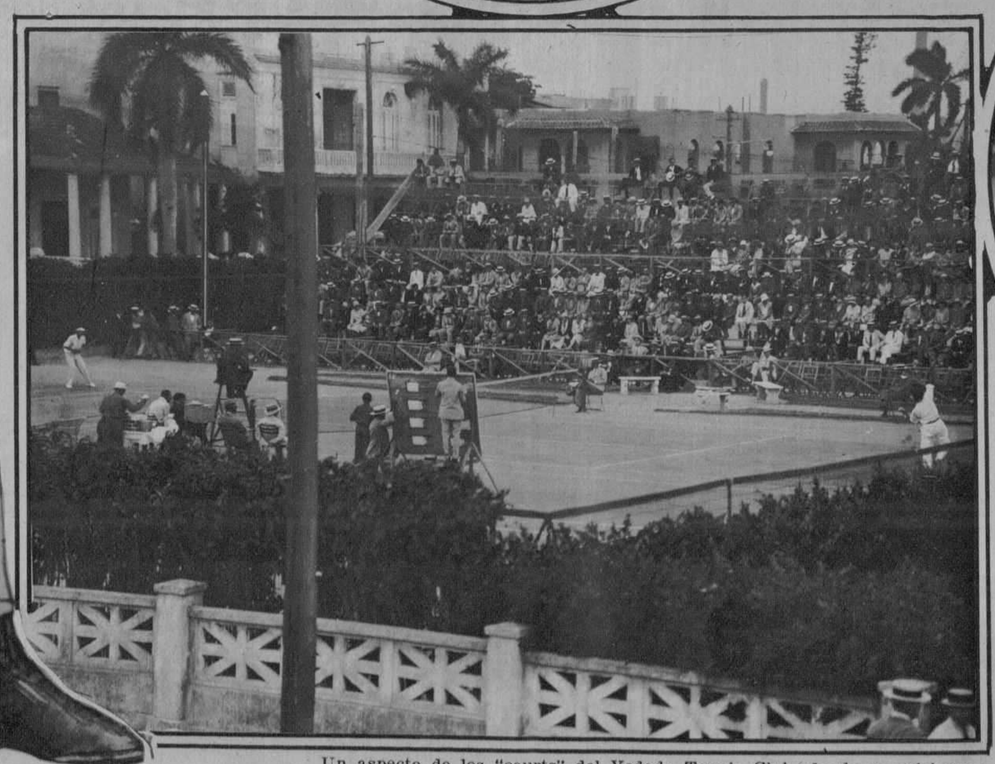

Un aspecto de los "courts" del Vedado Tennis Club, donde se celebraron los encuentros por el Campeonato de la Copa Davis, y en el que resultaron vencedores los japoneses.

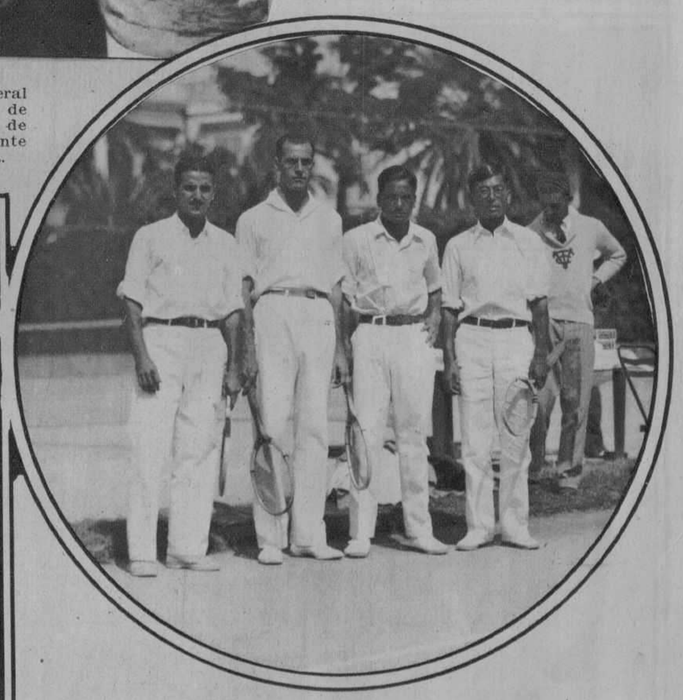

Uno de los juegos "dobles" por el campeonato de la Copa Davis celebrados en el Vedado Tennis Club. Toba-Abe (Japón) vs. París-Banet (Cuba). En esos encuentros resultaron vencedores los japoneses, no obstante los titánicos esfuerzos de los cubanos. Con la pérdida de estos matches, Cuba queda eliminada del Torneo de más resonancia internacional, por el calibre de los jugadores que en él toman parte.

M.E.C.D. 2016

Grupo de señoritas que asistieron a la simpática fiesta organizada por el "Club Católico Universitario" en los hermosos salones de dicha Asociación.

Por un grupo numeroso y entusiasta de jóvenes católicos, estudiantes y graduados casi todos ellos, de nuestra Universidad Nacional, acaba de ser constituído el "Club Católico Universitario". Formado por gente joven y amante de los sports, esta nueva agrupación no tardará en organizar sus equipos, para tomar parte en las distintas competencias "atléticas" para lo cual cuentan con un numeroso grupo de jóvenes atletas, entre sus asociados, que ya se están entrenando en los distintos deportes. Tiene el "Club Católico Universitario" su sede social en la Víbora y no pasará mucho tiempo, sin que los colores de la novel Asociación, figuren en los eventos deportivos más importantes.

Socios e invitados, que asistieron al Ponche de Honor, ofrecido a la Directiva que regirá los destinos del "Club Católico Universitario", de 1928 a 1929.

Dr. Matías Millá Solsona, el entusiasta Presidente del "Club Católico Universitario"

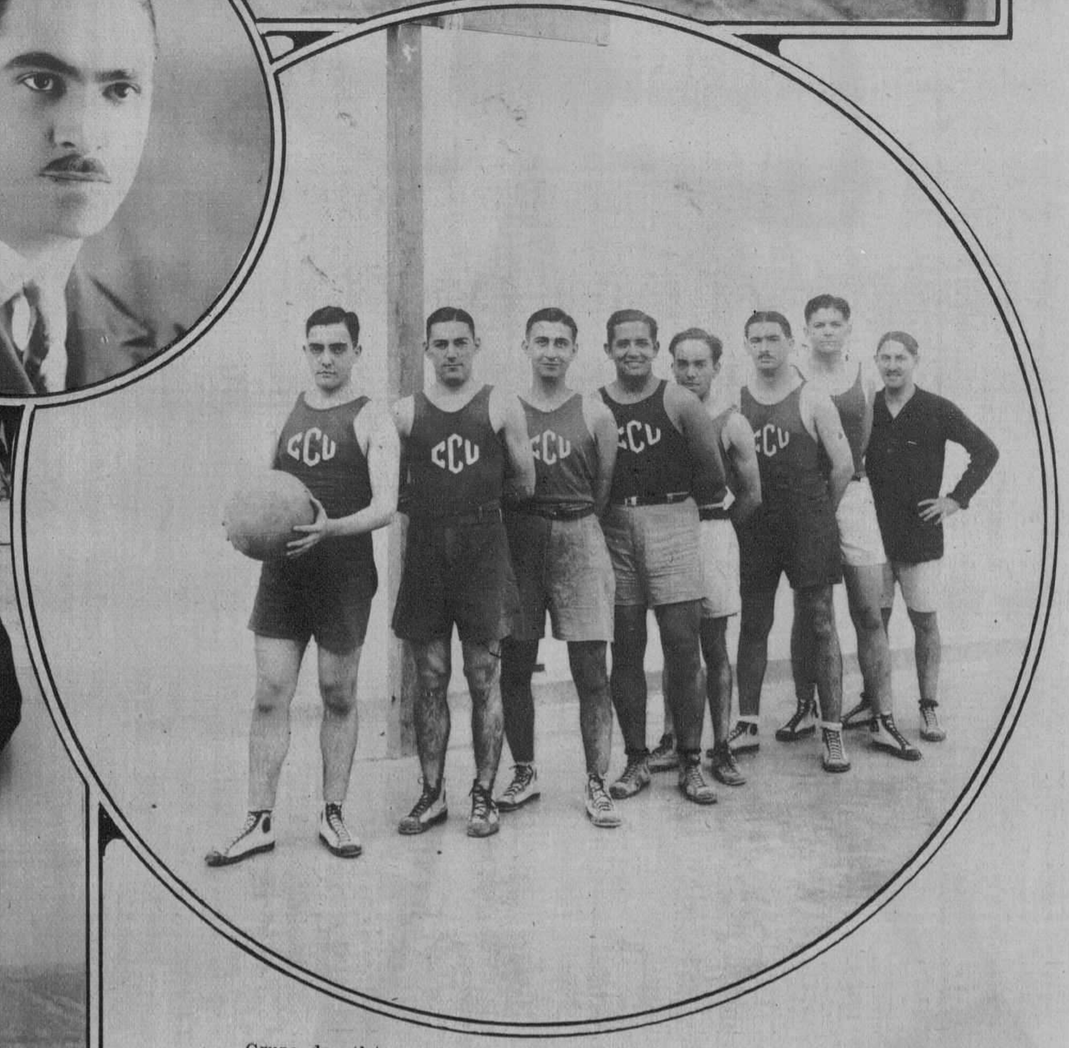

Grupo de atletas, que componen el equipo de Basket del "Club Católico Universitario".

Directiva del "Club Católico Universitario".—De pié: Sr. Antonio Barceló, Sr. Luís Landa, Dr. Joaquín Lebredo, Dr. Manuel Armada, Sr. Manuel Busto, Dr. Alfonso E. Milla, Dr. José M. Alvarez, Sr. Fernando García, Sr. Francisco Ardizón y Sr. Martín Landa. Sentados: Sr. Tomás Triay (Tesorero), Dr. Matías Milla (Presidente), Sr. Fernando Busto (Secretario).

M.E.C.D. 2016

SEGUNDA SECCION
DE ROTOGRABADO

DIARIO DE LA MARINA

IMPRESO EN EL
DIARIO DE LA MARINA
HABANA. CUBA

DOMINGO 6 DE MAYO 1928

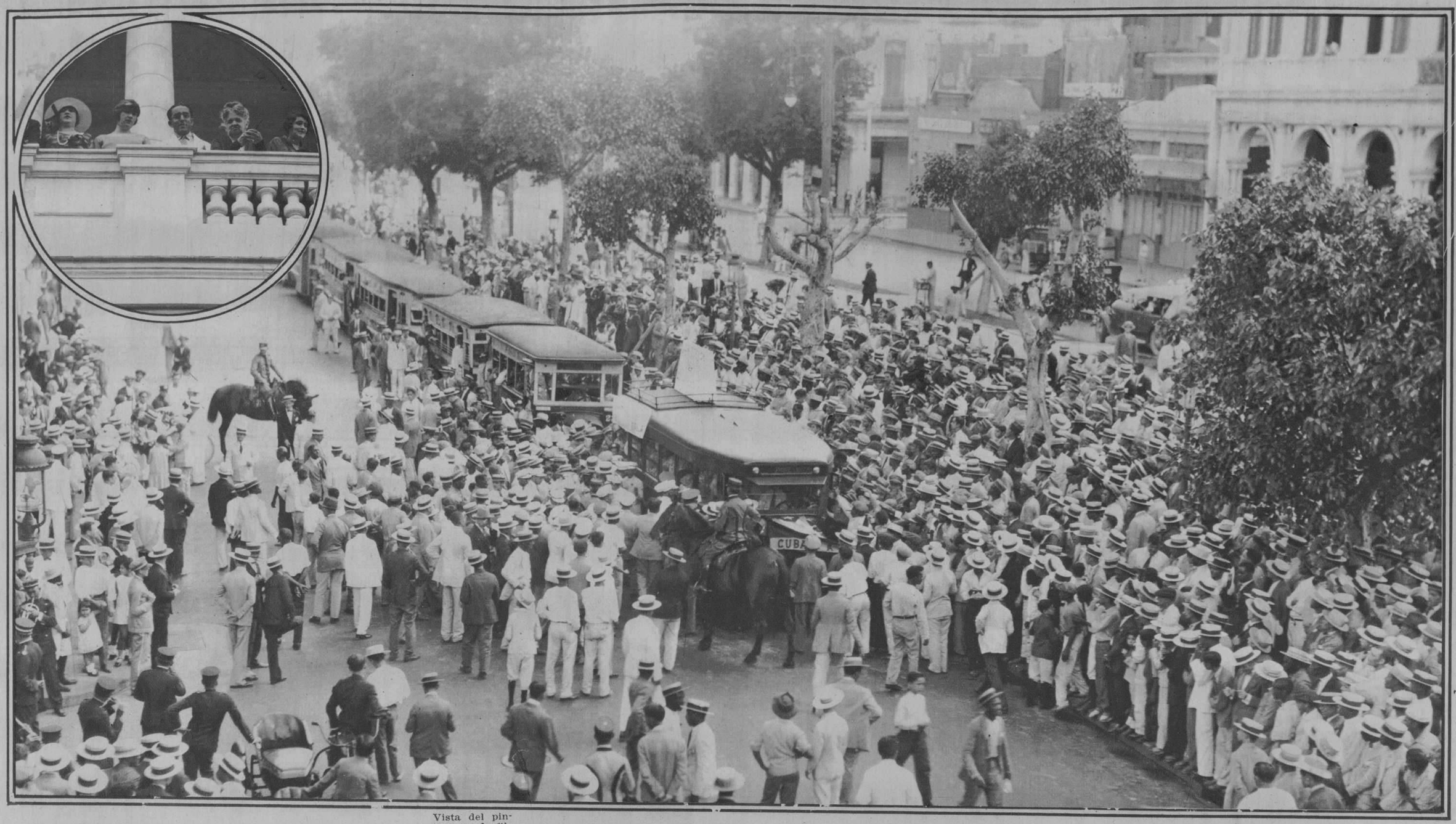

Vista del pintoresco desfile de setecientos ómnibus, pertenecientes a diversas Empresas de esta capital, ofrecido como homenaje al Alcalde Dr. Miguel Mariano Gómez, el 1o. de Mayo.
El Alcalde Dr. Miguel Mariano Gómez, con sus familiares presenciando, desde los balcones de su casa el desfile de los ómnibus.

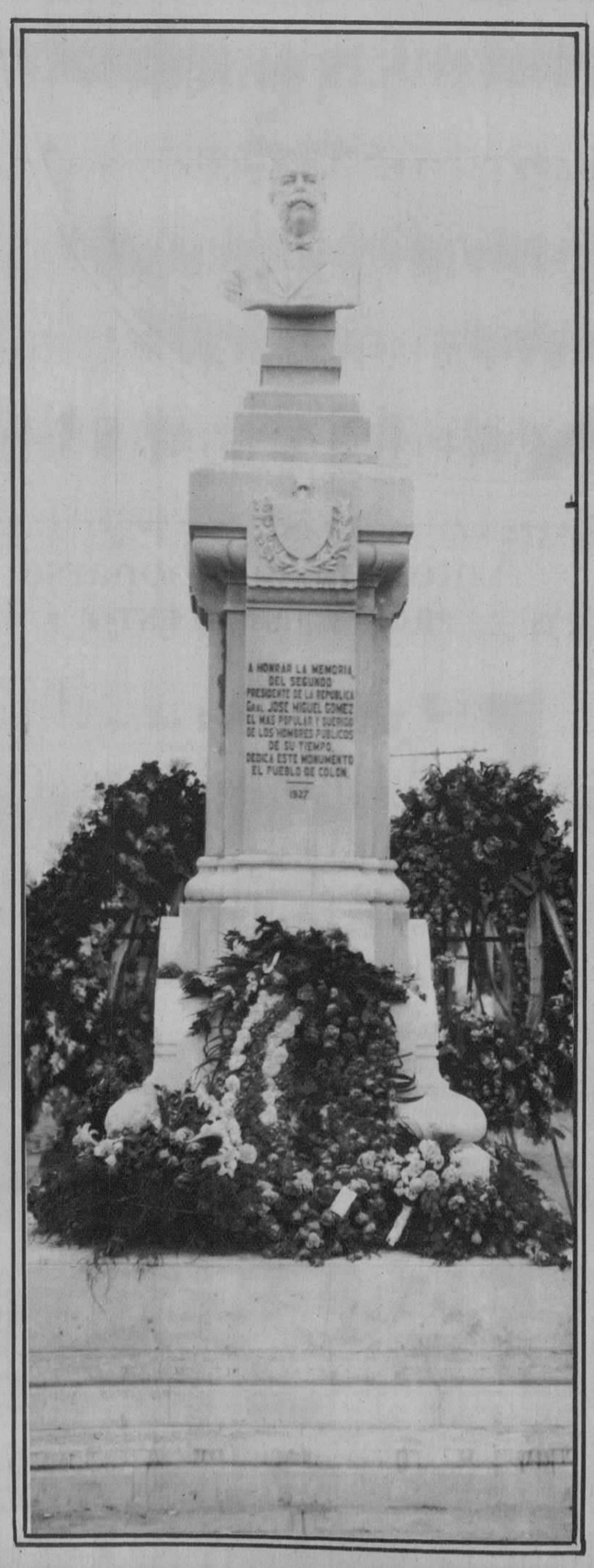

Fotografía del busto erigido en Colón, homenaje a la memoria del General José M. Gómez.

Momentos en que graciosas niñas, comisionadas por las Empresas de ómnibus de esta capital, hacían entrega a Dña. América Arias Vda. de Gómez y a la esposa del doctor Miguel Mariano Gómez, de los ramos de flores que, como delicado homenaje, les dedicaron los que organizaron el desfile en honor del Alcalde.

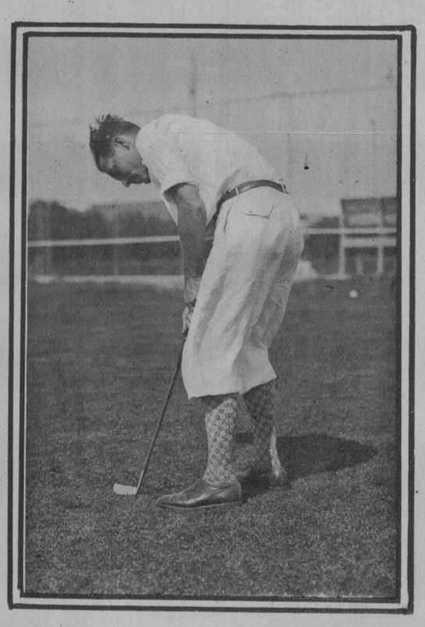

Tiro dificilísimo a cinco pulgadas del hoyo.

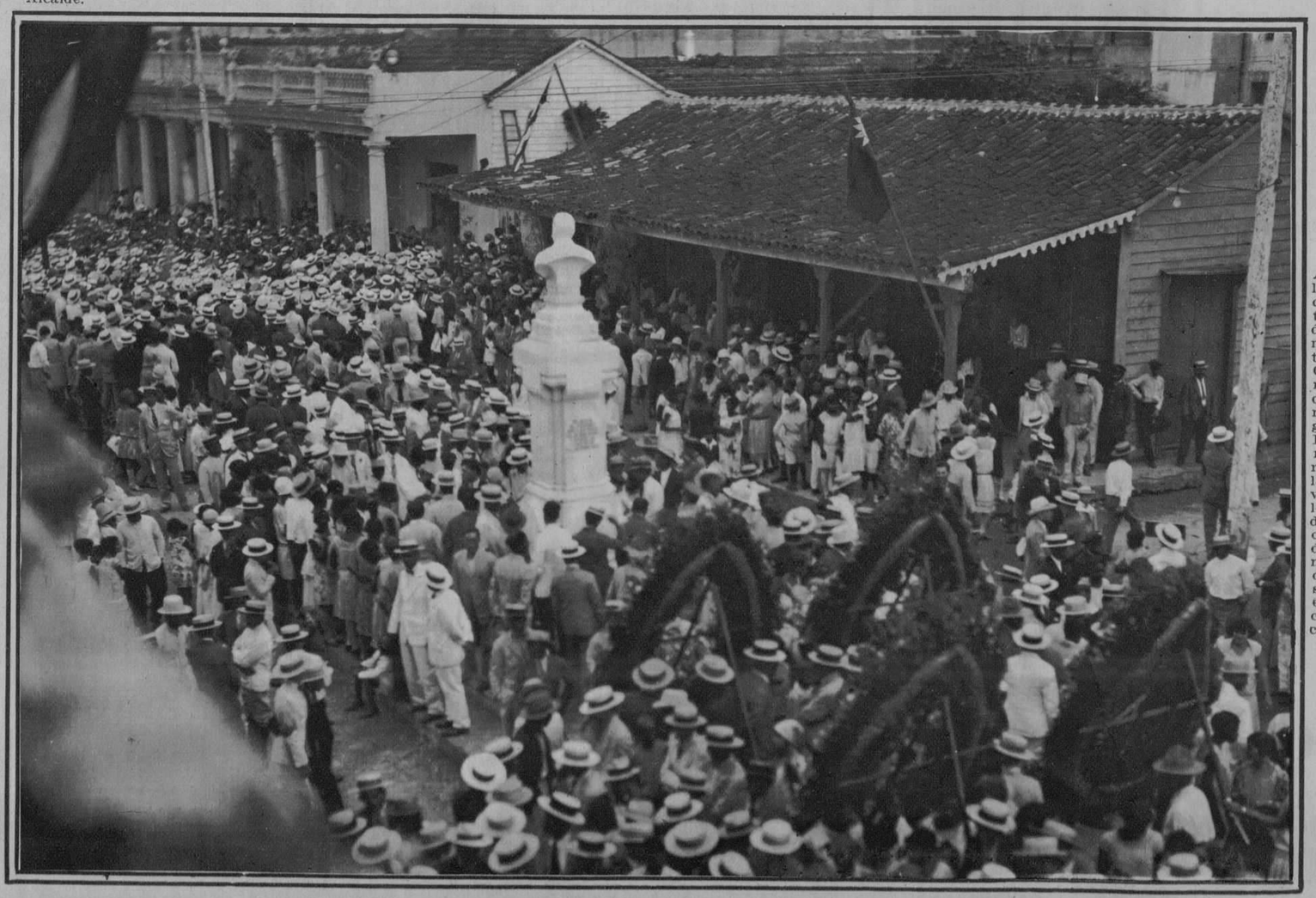

Aspecto de la concurrencia que asistió al acto del desvelamiento del busto erigido en Colón en memoria del inolvidable general José Miguel Gómez. En dicha ceremonia estuvieron presentes, la respetable viuda y todos los familiares del desaparecido ex-Presidente; así como una nutridísima representación de elementos sociales y políticos de la Capital.

M.E.C.D. 2016

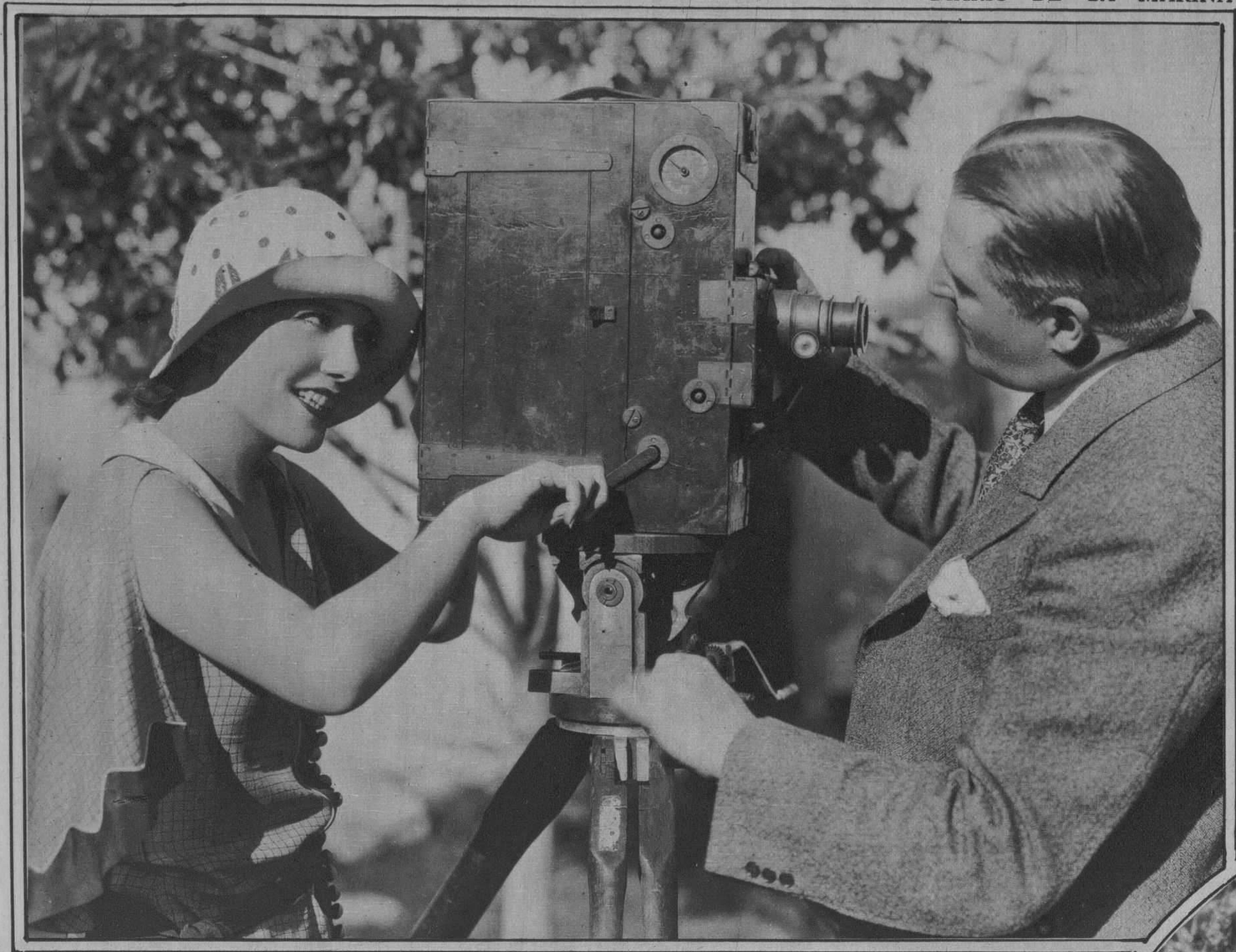

Lupe Vélez, la adorable mexicanita, proclamada "Baby Wampa Star", para el año de 1928 y que ha probado, en sus recientes "roles", tener suficiente temperamento artístico, para merecer este título.

Grupo de señoritas concurrentes al último baile celebrado por la Colonia Española de Morón.

"Piratas de la Malasia" compar sa organizada por distinguidas señoritas de Cien fuegos, para los últimos bailes de Carnaval, que se celebraron en la Perla del Sur.

Greta Garbo, la interesante estrella de la Metro y John Gilbert, en una de las escenas de "Love", el último éxito artístico de Greta

Cómodo, Elegante y siempre de Buen Gusto

UN TEJIDO especial y exclusivo mantiene recto, sin necesidad de almidón, el cuello Van Heusen. Así, es cómodo sin sacrificio de la apariencia y el buen gusto.

El cuello semiflexible Van Heusen, de una pieza, no se arruga ni se frunce . . . ni irrita la piel. Se lava con la facilidad de un pañuelo.

Todas las buenas tiendas venden cuellos Van Heusen a precios razonables, en variedad de estilos.

Distribuidores:
MENENDEZ PERNAS Y CIA., La Habana

VAN HEUSEN
El Cuello Más *Elegante* del Mundo

PHILLIPS-JONES CORPORATION — ELEGANTE — NEW YORK E. U. A.

3

—¡Vivan los Novios!
—Viviran, y vivirán contentos . . . si cuidan de tomar SAL HEPÁTICA de cuando en cuando.

NO TODO es miel y dulzura en el camino de la vida: hay achaques que remediar y males que vencer. Se impone el uso de laxantes que devuelvan el vigor al cuerpo y eviten las constipaciones molestas, fuente de graves afecciones. En el botiquin del hogar, no debe faltar nunca SAL HEPÁTICA, regularizador por excelencia de las funciones intestinales.

Vivan todos sanos en su casa.
Que tomen SAL HEPÁTICA

SAL HEPÁTICA
Elaborada por los fabricantes de la Pasta Dentífrica IPANA

8

Antes de enjabonarse
PRUEBE USTED ESTO

1 Empápese usted bien la barba con Crema Hinds dándose un rápido masaje con ella.

2 Cuando la cara está todavía húmeda, haga sobre ella su jabonadura tal como usted lo acostumbra.

3 Al terminar, después de secarse, fricciónese con otra poca, muy poca, Crema Hinds. Notará usted que su cutis queda maravillosamente suave y terso todo el día.

El usar Crema Hinds antes de enjabonarse suaviza la barba más rebelde y el usarla al terminar refresca el cutis. Por eso su empleo se ha extendido entre todos los hombres cuidadosos de su apariencia personal.

CREMA *de Miel y Almendras* HINDS
PIDALA DONDEQUIERA QUE VENDAN ARTICULOS DE TOCADOR

M.E.C.D. 2016

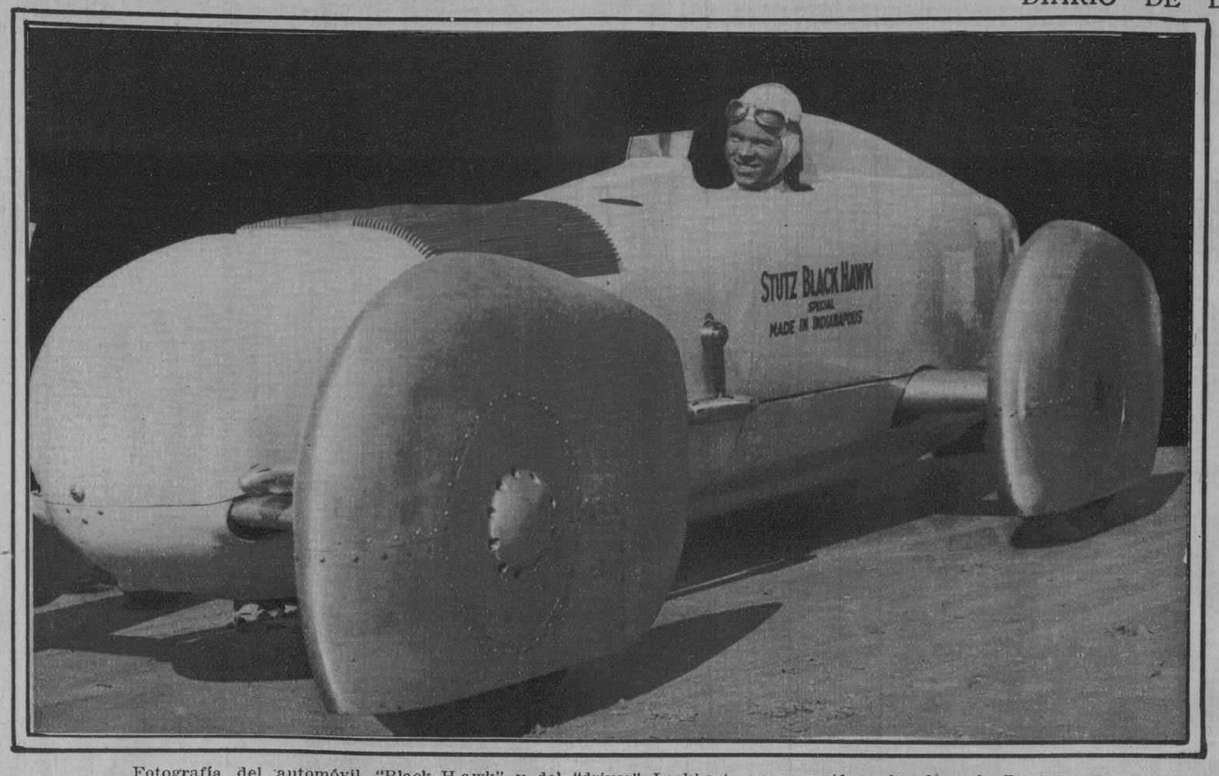

Fotografía del automóvil "Black-Hawk" y del "driver" Lockhart, que pereció en la playa de Daytona, en días pasados, al tratar de establecer un nuevo "record mundial" de velocidad. Cuando sobrevino la catástrofe, el famoso corredor estaba corriendo a un promedio de 200 millas por hora.

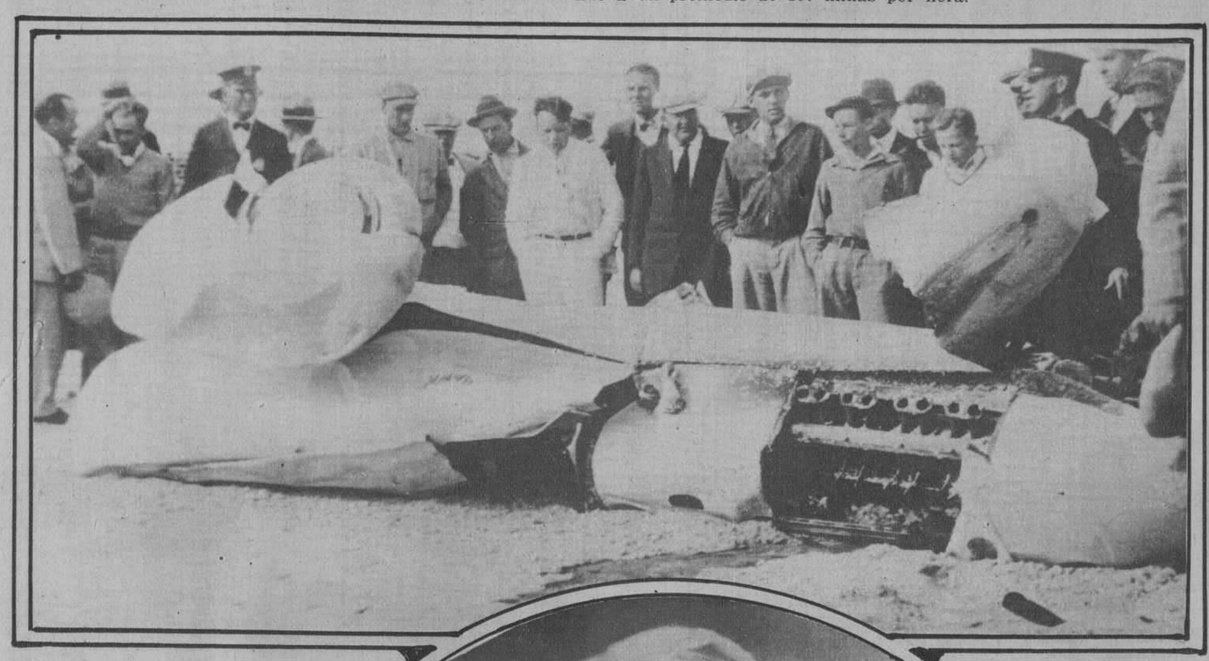

Estado en que quedó el Black-Hawk Special de Frank Lockhart, después del accidente que le costó la vida.

El infortunado "driver" Frank Lockhart, que se mató en la playa de Daytona, al tratar de batir el record mundial de velocidad en su Black-Hawk Special.

Julita Llavaneras Grimany, que contrajo matrimonio con el correcto joven Gregorio Larrazábal Larrazábal, el 10 de Abril, en el Palacio Arzobispal de Santiago de Cuba, bendiciendo la unión, Monseñor Zubizarreta.

MADRE, DÉLE AL NIÑO JUNTO CON EL PECHO **LECHE KEL** Y AUMENTARÁ EFICAZMENTE SU NUTRICIÓN

Hotel Alamac

Broadway esquina a calle 71

New York

EL HOTEL PREDILECTO DE LOS CUBANOS Y DE LOS HISPANOS EN GENERAL

Es modernísimo, elegante, económico, a prueba de fuego y está en el corazón de Nueva York, cerca de todas partes.

Su "chic hispano" es insuperable e inconfundible.

Tres restaurants, incluso el famoso CONGO ROOF en el vigésimo piso, donde se baila diariamente.

Cocina americana y española, table d'hote y a la carta.

Los precios del Alamac al alcance de todos, son los siguientes:

TODOS con BAÑO y DUCHA

Cuartos sencillos para uno, $4.00. Para dos personas, $6.00. Cuarto doble, para una o dos personas, $8.00. Por mes, $150.00.

Departamentos de sala, un cuarto y baño y ducha, desde $200.00 al mes.

Hay también departamentos con tres o cuatro alcobas, además de la sala y con tres baños, a precios de verano.

Intérpretes y sirvientes de habla española.

Atención especial a la clientela hispana.

¿VA USTED A EUROPA?

Diríjase antes a la OPENROAD TRAVEL SERVICE, oficinas en el Hotel Alamac; son representantes autorizados de las principales Compañías Navieras. La Openroad Travel Service, le facilita el medio de hacer su viaje cómodo.

Los precios de pasajes son EXACTAMENTE los que rigen en las Compañías de Vapores, siendo todo el servicio de la OPENROAD COMPLETAMENTE GRATIS.—Oficinas en Londres y París.—Dirección a

ANTONIO AGUERO *Gerente Hispano*

HOTEL ALAMAC

Broadway and 71th. St.

NEW YORK

ULTRA MODERNO

Con todas las últimas innovaciones del confort y de la elegancia. Junto a la Iglesia Católica del Bendito Sacramento. Veinte Pisos; 600 habitaciones, separadas o conectadas, cada una de ellas con baño y ducha.

Tres excepcionales restaurants.

CONGO ROOM y la Terraza en el piso vigésimo, dominando el incomparable panorama de la ciudad.

Precios al alcance de todos.

Por meses, descuentos especiales.

Secretos de bien vestir

Lucir lindas medias es dar mayor realce a la belleza del traje y del calzado.

El talón alto rematando en punta de las medias Kayser (patentado "Slipper Heel") da al tobillo ese toque de distinción y elegancia que imparte a la pierna mayor belleza.

La mujer que luce medias Kayser sabe que viste bien.

Kayser

No es legítima si no lleva impresa la palabra "Kayser" en la puntera

Agentes en Cuba:

LLANO y SAIZ, Muralla 98, Habana

MEDIAS
ROPA INTERIOR
GUANTES

M.E.C.D. 2016

Aspecto de la concurrencia que invadió el nuevo Frontón, con motivo del acto celebrado allí el "Día del Trabajo".

Las normalistas de la Habana tuvieron la gentileza, en días pasados, de visitar la casa del DIARIO. Como recuerdo se tomaron varias fotografías y en la presente aparecen viendo nuestros talleres de emplane y estereotipia.

La celebración del "Día del Trabajo". Grupo de obreros de la Havana Electric que tomaron parte en la manifestación celebrada por las colectividades de obreros el día 1o. de Mayo.

A la joven mamá:

Su hijito ha crecido sano y vigoroso porque durante la lactancia, la base del alimento de Vd. ha sido

TODDY

Ahora empezará su baby a alimentarse por sí sólo; PIENSE EN TODDY

Tómese caliente como desayuno y merienda. Frío como refresco.

¡MUCHO CUIDADO CON LAS IMITACIONES!

Una española castiza de... Hollywood. He aquí a Miss Crawford, artista de la Metro, en una de sus más recientes caracterizaciones. Cualquiera diría, al verla con peineta de teja y mantilla, que nació en el mismísimo barrio de Triana.

ALOS niños les gusta Kolynos porque les deja una agradable sensación de frescura en la boca que dura mucho tiempo.

Kolynos desprende de la boca los restos de alimentos, disuelve la película y destruye los microbios dañinos. Ayuda en la prevención de la caries e infecciones de las encías. Limpia y purifica la boca. Un centímetro basta.

Proveedores de la Real Casa

CREMA DENTAL KOLYNOS

988

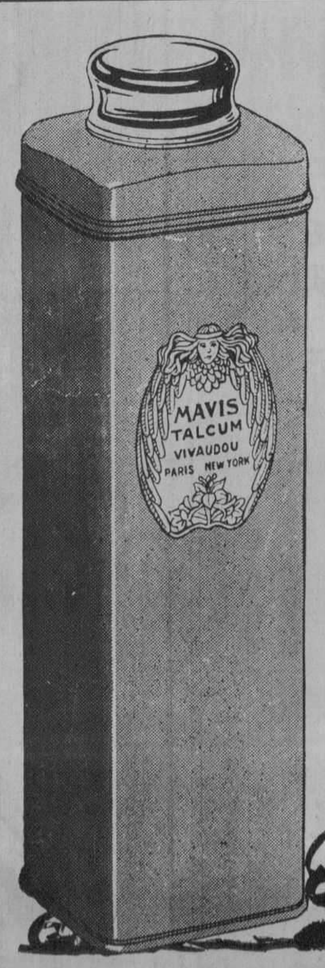

Fresco como la lluvia

"Mavis"... el nombre mismo es agradable. Estos aterciopelados polvos se preparan del más fino y mas suave talco italiano, científicamente boratado y perfumado con la esencia Mavis. Deléitese usted con la comodidad que proporciona polvearse todo el cuerpo con este talco tan puro. Viene en su precioso envase rojo.

V. VIVAUDOU, Inc.
Paris *New York*

TALCO
MAVIS
DE VIVAUDOU

El Talco Narcisse de Chine es también de calidad excepcional y tiene aprisionado el delicioso perfume del narciso chino de blancos pétalos.

Agente E. Lopez P.
General F. de Andrade 19
Habana

Producto bueno, producto imitado,

así sucede con la OVOMALTINE, el medicamento-alimento a base de

Extracto de Malta Wander, Lecitina de Huevo y Leche de los Alpes.

Lo curioso es que nuestros imitadores saben copiar nuestra literatura, nuestros anuncios, nuestros datos científicos, pero NO SABEN copiar nuestro producto.

¿Mezclas de azucar, harina y cacao, jamás podrán tener el valor alimenticio de la OVOMALTINE preparada en Berna, Suiza bajo la dirección y vijilancia de expertos químicos Suizos y Alemanes, especialistas en Dietética.

OVOMALTINE

SOSTENDRÁ Y AUMENTARÁ SUS FUERZAS

Dr. A. WANDER S. A., BERNA (Suiza)

M.E.C.D. 2016

Sugestivo grupo de bellas "Yatistas" componentes del primer team de Basket Ball, ganadoras del campeonato local organizado por el Cienfuegos Yacht Club.

Gran Exposición de Regalos.—Vitrina en que se exponen los múltiples objetos, con que "La Lechera" obsequia a sus favorecedores, a cambio de etiquetas.

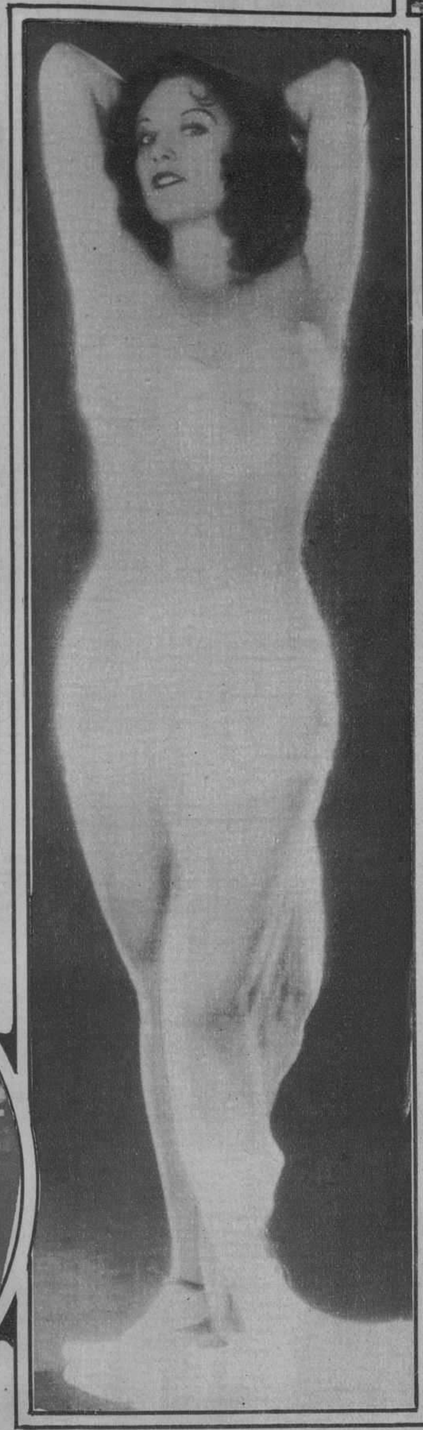

Joan Crawford, conocida artista de la pantalla, proclamada la "Venus de Hollywood", por tener casi exactamente las mismas medidas que la famosa estatua.

Fotografía del escrito presentado al Dr. Carlos Miguel de Céspedes, Secretario de Obras Públicas, por las fuerzas vivas del Término Municipal de Guantánamo, donde se le hace una exposición de las necesidades de aquella Villa. Dicho documento está firmado por el Presidente del Ayuntamiento, el Presidente del Centro de Veteranos de la Independencia y un nutrido grupo de personalidades de ese Término.

PARA obtener una luz brillantísima con su linterna eléctrica use siempre las pilas más potentes y duraderas que se fabrican—las pilas Eveready "Unit Cell."

EVEREADY
UNIT CELLS
duran más

(pilas secas para linternas eléctricas)

1412

Ojo a La Debilidad

La debilidad es el resultado de un agotamiento que predispone al organismo para contraer enfermedades en general. FORTIFIQUELO CON JARABE DE "FELLOWS" que le suministra las sales minerales tan necesarias para restaurar las energias perdidas.

JARABE DE
"FELLOWS"

12

La Mujer Moderna Siempre Va Impecablemente Vestida

En Todas Partes, a Cualquiera Hora, las Prendas Interiores de Kleinert Ofrecen, a la vez, Seguridad y Comodidad.

LA mujer contemporánea no es ya esclava del hogar: juega al tennis y a la pelota y se dedica a mayor número de deportes y de actividades sociales que nunca antes en la historia. A todas partes va, y a todas horas, y siempre aparece impecablemente vestida. Exigente respecto a su apariencia y a su higiene personal, requiere una confianza absoluta en las prendas que lleva.

Es que conoce las ventajas de las Prendas Sanitarias de Kleinert, ventajas que Ud. no debe tampoco ignorar, características de los atractivos Pantalones y Protectores tan elegantes y tan finos, que tan fácilmente se lavan y que van provistos de entrepaños de goma de Kleinert, indispensables en las épocas en que tal protección se requiere.

Además de ofrecer la certeza de que las ropas exteriores no se mancharán, las Prendas Sanitarias interiores de Kleinert evitan las arrugas en los vestidos, que echan a perder la apariencia personal. Hay también las Faldas Sanitarias de Kleinert que no sólo substituyen a la enagua, sino que no transparentan.

Hay otra prenda higiénica de Kleinert: el KEZ, que es una almohadilla sanitaria perfeccionada, que se usa con los Cinturones Elásticos de Kleinert, fabricados de modo que den el máximo de comodidad. KEZ, por otra parte, tiene su lado posterior sometido a un tratamiento especial que rechaza el fluido, caracterizándose así por una eficacia de la que otras almohadillas carecen. Sin embargo, es soluble y de fácil disposición.

No olvide Ud. que sus vestidos elegantes requieren la protección de las Sobaqueras de Kleinert. Cada una lleva una garantía por escrito. El sudor debajo de los brazos na sólo destruye la ropa, sino que despide mal olor. Si usa Ud. Sobaqueras de Kleinert se verá libre de ambos inconvenientes.

Hay otras especialidades de Kleinert: Krinx, que quita el coldcream y limpia y suaviza la tez; Cinturones "Silkenette," que se ajustan a las formas y son elásticos; Tobilleras para embellecer los tobillos y la pantorrilla, y otros artículos de caucho, tales como Delantales Domésticos, Cortinas de Baño que armonicen con los cortinajes, Ligas de Fantasía, Pantaloncitos para Bebés y multitud de otros.

Si su proveedor no tiene alguno de estos artículos, sírvase Ud. dirigirse a nuestra Especialista en Higiene, la Sra. Carmen Mendoza, que le enviará las "Sugestiones Intimas de la Moda", y solicite Ud. de ella las prendas que necesite.

Delantal Sanitario sin costura, de Kleinert; encauchado hasta unos cuantos centímetros de distancia de la cintura.

Kleinert's
REG. U.S. PAT. OFF.

I. B. KLEINERT RUBBER CO., 485 FIFTH AVENUE, NUEVA YORK, E. U. A.
Fabricantes de las Sobaqueras "Gem"

Pantalón Sanitario "Step-in" de Kleinert, con adecuada pieza de caucho, especialmente adaptado para el ejercicio de deportes activos.

La almohadilla sanitaria perfeccionada que ofrece el máximo de protección y que, sin embargo, siendo soluble, es de fácil disposición.

Pantalón Protector de Kleinert, que se ajusta como un guante: con entrepaños de caucho que imparten completa protección.

Falda Sanitaria de Kleinert, con fina tela y entrepaño de caucho puro.

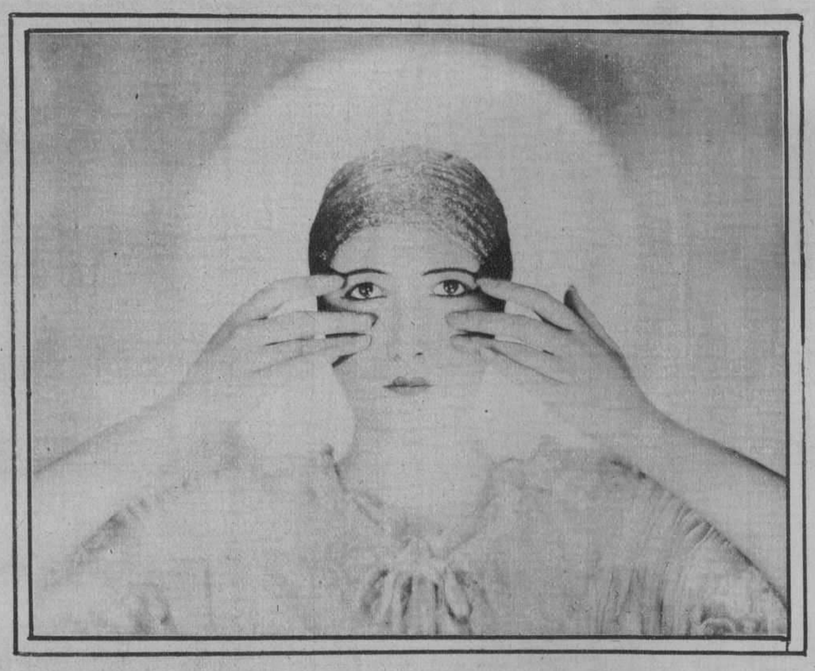

DEMEYER

¡ELIZABETH ARDEN EXISTE!

y sus preparaciones son personalmente formuladas para usted

EL nombre de Elizabeth Arden es un símbolo de belleza para más de diez millones de mujeres. Pero Elizabeth Arden es mucho más que un simple nombre; es una mujer verdadera, una personalidad impresionable, cuyo entusiasmo por la Belleza ha colocado el inapreciable don de la hermosura al alcance de toda mujer.

La Srta. Arden comprende cual es el delicado cuido que requiere la piel y ha formulado cada una de sus preparaciones y tratamientos para un fin determinado.

Elizabeth Arden recomienda estas preparaciones para el cuido metódico de su cutis en casa

PARA LA LIMPIEZA

Crema Venetian para Limpiar. *Se derrite en los poros, los libra de polvo e impurezas y deja la piel suave y receptiva.*

PARA TONIFICAR

Tónico Venetian Ardena para el Cutis. *Tonifica, afirma y emblanquece la piel. Se usa con la Crema para Limpiar y después de ésta.*

PARA AFIRMAR

Astringente Especial Venetian: *Para mejillas y cuello flácidos. Levanta y fortalece los tejidos y aprieta la piel.*

Aceite Venetian para los Músculos. *Un aceite penetrante y rico en los elementos que restauran los tejidos hundidos y los músculos flojos.*

PARA NUTRIR

Crema Ardena Velva. *Una finísima crema para cutis delicados. Recomendada para caras gruesas porque suaviza y alisa la piel sin causar gordura.*

Alimento Venetian de Naranja para el Cutios. *Mantiene el cutis lleno y firme y alisa las arrugas, líneas y surcos. Indispensable para una cara delgada.*

Los precios de las preparaciones de Elizabeth Arden en Cuba, han sido revisados a fin de que se ajusten a los que predominan en Nueva York, Londres y París. Las preparaciones de Elizabeth Arden se venden en Cuba en:

CIENFUEGOS
El Palo Gordo, San Fernando 148

HABANA
La Casa Grande
Fin de Siglo
La Modernista
J. A. García-Loyola, San Rafael 14¼ Apto. 204
El Encanto
La Casa Wilson
La Isla de Cuba

SANTIAGO DE CUBA
La Borla, Saco esquina a Lacret

ELIZABETH ARDEN

LONDON: 25 Old Bond Street NEW YORK: 673 FIFTH AVENUE PARIS: 2 rue de la Paix

M.E.C.D. 2016

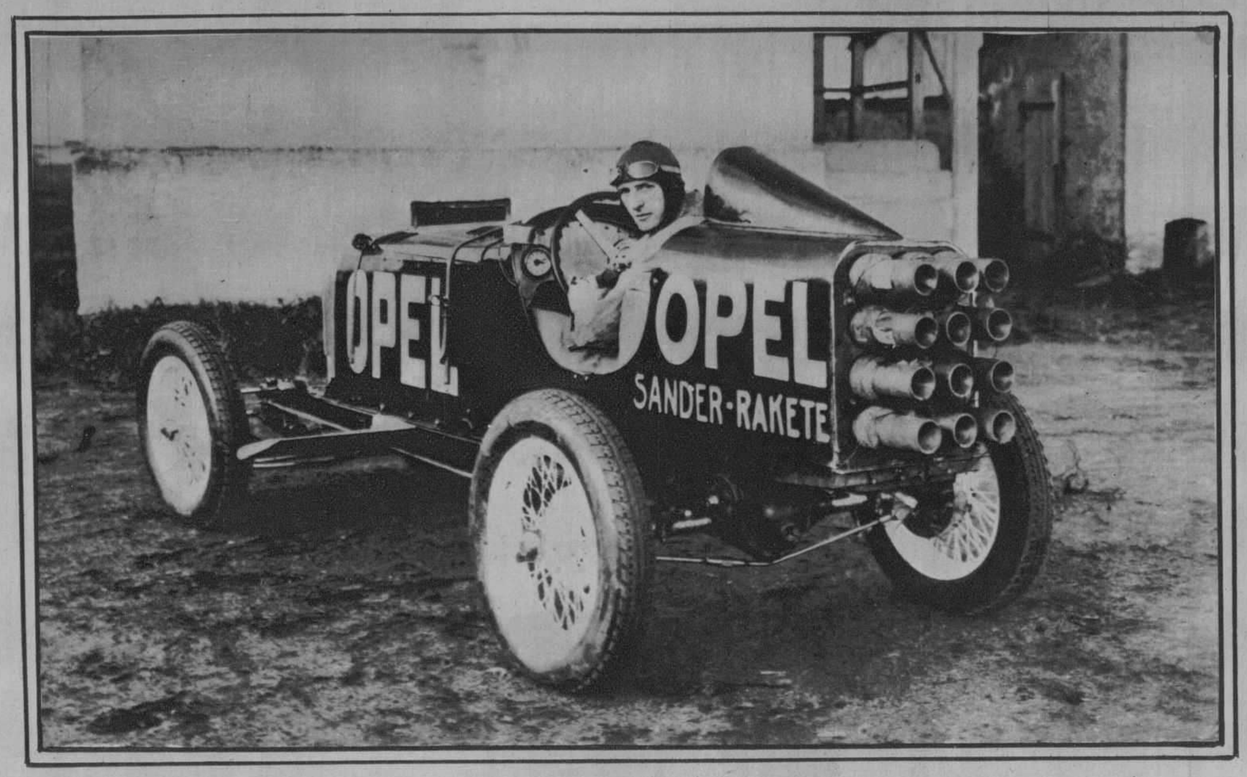

Un inventor alemán, acaba de patentizar este nuevo modelo de automóvil, en que la fuerza automotriz se obtiene, utilizando el principio del "cohete" o sea, el impulso de retroceso, originado por la explosión de los gases. En pruebas recientes, este original modelo, desarrolló una velocidad de 70 millas por hora.

La policía londinense ha comenzado a utilizar estos artefactos, para defenderse del ataque de los ladrones en automóvil. Las placas blindadas, son a prueba de balas de revólvers y pistolas. La fotografía muestra el momento en que se realizaron las pruebas oficiales del aparato.

Toma de posesión de la Comisión de Propaganda, elegida recientemente, por la Asociación de Detallistas.

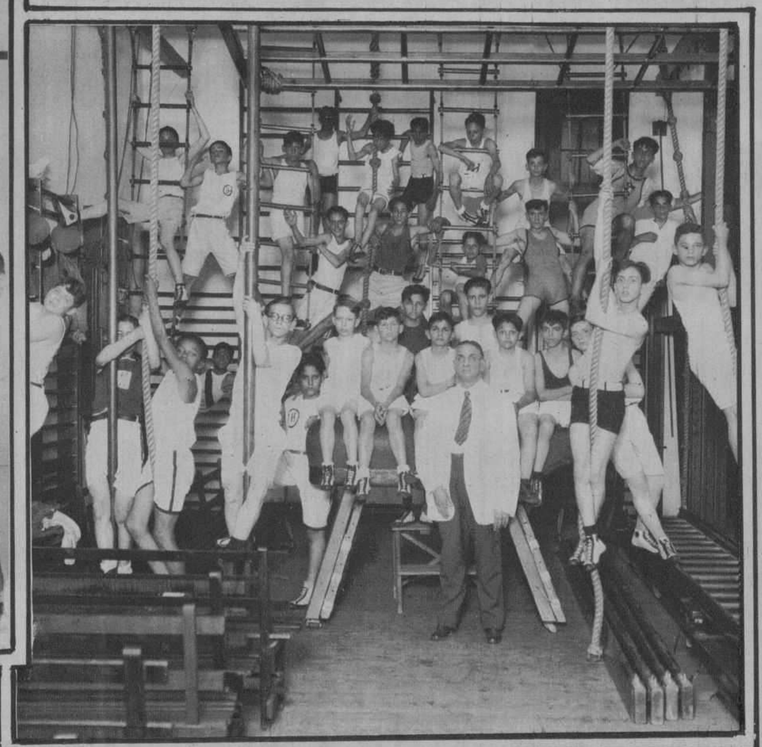

Por iniciativas del actual Director del Instituto Provincial, los alumnos de esa Institución, podrán dedicarse a toda clase de ejercicios físicos con aparatos adecuados y bajo la experta dirección del Dr. Parajón, que aparece en esta fotografía, en compañía de varios alumnos.

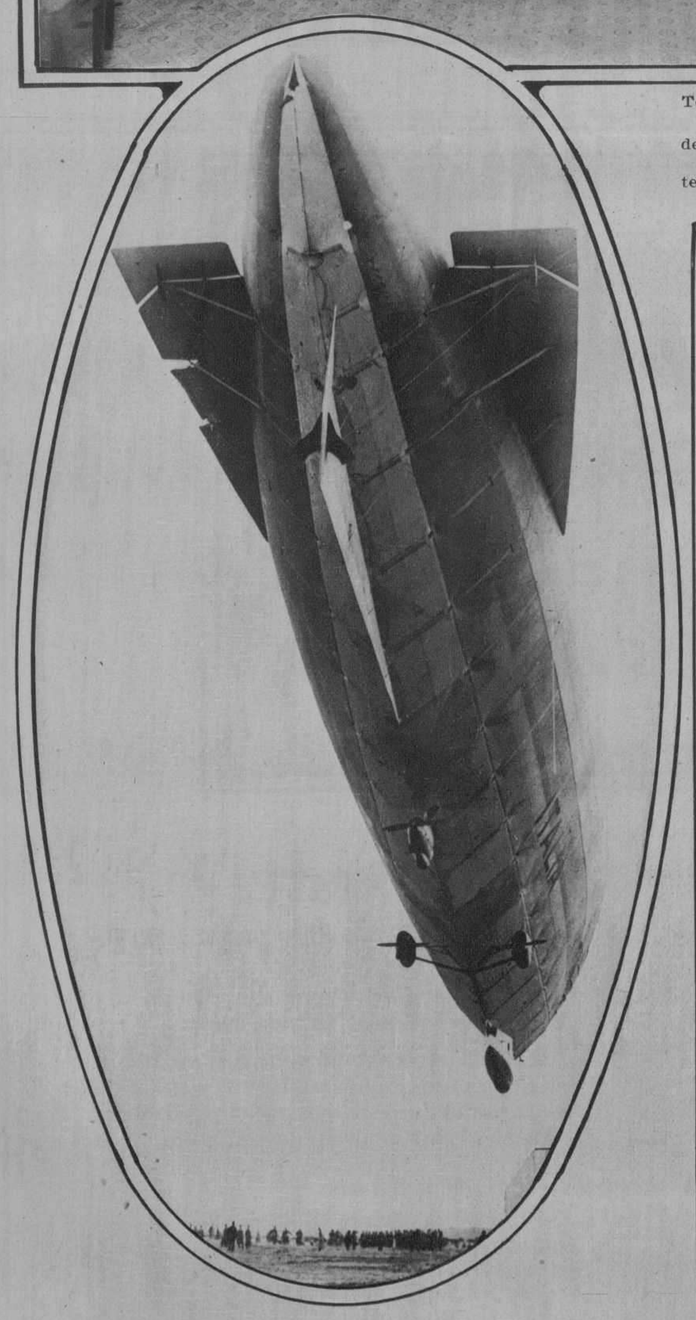

El dirigible "Italia", descendiendo en Stolp, Pomerania, después de un accidentado viaje por la Europa Central, en el que se vió envuelto, durante varias horas, por una terrible tormenta. El "Italia", según los propósitos de su comandante Nobile, continuará su viaje hasta el Polo Norte.

COLORANTES "DALIA"

PERFECTO TEÑIDO DE ROPA
26 ATRACTIVOS COLORES
DE VENTA EN:
FARMACIAS Y SEDERIAS

GRATIS

Recibirá gratis, un Estuche Cutex, con líquido para la cutícula, Esmalte, Lija y un palillo de naranja suficiente para seis manicuras, solamente con mandar el cupón adjunto y una cubierta del colorante "DALIA" para teñir.

Sr. Ignacio Sánchez
CUBA No. 22, bajos
Habana, Cuba

Mando incluso una cubierta del colorante "DALIA" para que me mande gratis el Estuche CUTEX que ofrece en su anuncio.

Nombre .....
Dirección .....
Ciudad .....
Provincia .....

Tome Gaseosa de
"LA JUANITA"

y al Tomarla Comprenderá por qué nuestros Clientes la Piden con tanta insistencia

Una Linda Cubanita
es la Joya más Preciosa
que se puede Contemplar.
Y una Gaseosa Juanita
la Cosa más Deliciosa
que se puede Saborear.

Francisco Rodríguez. Tlfno. FO-7431
MARIANAO

No Hallará Ud. DEFECTOS

en estas
FAMOSAS MEDIAS

EN las Medias Holeproof se eliminan las imperfecciones mediante 5 salvaguardias que dan impecable apariencia y mayor durabilidad. Esta protección es exclusiva de Holeproof. Ninguna otra calcetería la ofrece. Note Ud. cuidadosamente esos cinco detalles.

[1]
Refuerzo "Ex-Toe". Por primera vez, hay ahora medias que tienen el refuerzo "Ex-Toe", exclusivo de la marca, en talones y puntas. Hilos invisibles y resistentes garantizan larga duración.

[2]
Matices Parisienses. En París es donde se crean los colores de Holeproof, que tiene ahi expertos en color y en modas. Un procedimiento especial mantiene dichos matices limpidos, siempre de moda, que ni se destiñen ni se manchan.

[3]
Ajuste Perfecto. No hay arrugas en estas medias, que adelgazan el tobillo y se ciñen bien, porque van tejidas—y no estiradas—de modo que siguen fielmente el contorno de la pantorrilla.

[4]
Finura exquisita. El tejido con hilos de grueso uniforme impide la presencia de manchas y anillos aun en las medias más transparentes.

[5]
Sin imperfecciones. Nueve distintas inspecciones hechas en la fábrica de Holeproof las hace perfectas. No las afectan los caprichos del clima.

Por razón de estos detalles, todas las Medias Holeproof son invariablemente elegantes y duraderas. Cuando necesite Ud. medias, compre de Holeproof que son más bellas y más económicas que cualesquiera otras.

Agente para Cuba:
PEDRO GIL
Teniente Rey 92. Telf. M-1260
HABANA

Medias Holeproof

Fabricamos también calcetines para caballeros y para niños, en todos estilos y colores
Holeproof Hosiery Co., Milwaukee, Wis., U. S. A.

3

Su Porvenir Depende De Usted

VIDA, admiración, amor!—estos son los deseos que toda mujer desea lleguen a realizarse. Pero sólo deseando no los puede usted obtener. Hay que ayudar a la naturaleza. Usted puede llegar a tener un cutis fresco, suave, lozano, hermoso y juvenil si se esfuerza en obtenerlo.

Comience a darle a su cutis el cuidado que requiere. Si es usted todavia niña, desarrolle la dulzura de su juventud. Si ha cruzado ya la peligroza edad de 25, es necesario que supla a su cutis con los elementos, que los años estan tratando de quitarle.

El secreto es simple. No hay necesidad de costosos tratamientos, solamente el uso diario de los aceites de olivo y palma, mezclados científicamente en el jabón Palmolive.

No deje pasar un dia, sin hacer lo siguiente

En la mañana, a mediodía, y antes de acostarse lávese la cara, cuello y hombros con el jabón Palmolive, frotándose suavemente con su untuosa y detergente espuma, hasta que penetre en los poros. Enjuáguese con agua fresca, y luego séquese completamente.

Este tratamiento de belleza conserva el cutis fresco, suave lozano y con su hermoso color natural que *invita a acariciarlo.*

Si desea, use polvos y rouge. Pero jamás se acueste antes de haberse lavado estos cosméticos, pues obstruyen e irritan los poros, resultando, a menudo, en espinillas y barros.

El Legítimo Jabón de Árboles

Los únicos aceites en el jabón Palmolive son los suaves embellecedores aceites de olivo, palma y coco—y ni un átomo de sebo.

Esta es la razón por qué el jabón Palmolive tiene ese *color verde vivo*, pues los aceites de palma y olivo—nada más—dan al jabón Palmolive su color verde natural.

El secreto del jabón Palmolive está sólo en su mezcla—y esta mezcla es hoy uno de los inapreciables secretos de belleza en el mundo.

¡Cuidado con las Imitaciones!

No se deje engañar. No debe usted creer que cualquier jabón verde o descrito contener aceites de palma y olivo, es igual al jabón Palmolive.

En beneficio suyo fíjese que el jabón Palmolive que compre, tenga la banda negra con la palabra Palmolive en letras doradas; la envoltura verde; y el sello rojo en el reverso de la pastilla, con la palabra Palmolive en él impresa. El jabón Palmolive *es de un color verde vivo.*

En Francia
la cuna de los cosméticos, el Palmolive es el jabón de tocador de mayor venta. Las bellas francesas gustosamente pagan por el Palmolive casi el doble del precio de sus jabones.

Tenga presente estos datos cuando se sienta usted tentada a usar otro jabón que no sea el Palmolive.

10 centavos
La Pastilla

El jabón Palmolive jamás se vende desenvuelto

"Conserve ese Cutis de Colegiala" que Invita a Acariciarlo

THE PALMOLIVE-PEET COMPANY (Del. Corp.)

CUNARD AND ANCHOR LINES
LA LINEA MAS RAPIDA DE VAPORES ENTRE NEW YORK Y EUROPA

"Berengaria" "Aquitania" "Mauretania"

Otros vapores de lujo pero a precios muy módicos,

"Carmania" "Caronia" "Tuscania" etc.

Para informes, pasajes, etc.:

MANN LITTLE CO. OF CUBA LTD.
OFICIOS 18, HABANA. TELEFONO A-3549

M.E.C.D. 2016