SECCION 1ª

TIEMPO PARA HOY
Bueno. — Iguales temperaturas.
Vientos frescos.

DIARIO DE LA MARINA

EDICION DE LA MAÑANA
INFORMACION CABLEGRAFICA MUNDIAL POR NUESTROS HILOS DIRECTOS

SECCION 1ª

AÑO XCVI. — No. 123 Acogido a la Franquicia Postal LA HABANA, JUEVES 3 DE MAYO DE 1928. — LA INVENCION DE LA SANTA CRUZ El Periódico más antiguo de Cuba EJEMPLAR: 5 CENTAVOS

JIMENEZ E IGLESIAS ANUNCIAN AL "DIARIO" QUE VOLARAN DIRECTAMENTE DE SEVILLA A LA HABANA

EN LA PROA DEL AVION VA CLAVADO UN CRISTO DE MARFIL Y PLATA QUE REGALO A LOS AERONAUTAS ESPAÑOLES LA COFRADIA JESUS DEL GRAN PODER

ANIMADOS DE LA FE QUE IMPULSO EN OTRAS EPOCAS YA LEJANAS A LOS GRANDES AVENTUREROS ESPAÑOLES QUE DIERON GLORIAS INMARCESIBLES A ESPAÑA, JIMENEZ E IGLESIAS SE DESPIDIERON DE LA VIRGEN DE LA ANTIGUA

LA VELOCIDAD MAXIMA QUE PUEDE DESARROLLAR EL AEROPLANO "JESUS DEL GRAN PODER" ES DE DOSCIENTOS TREINTA KILOMETROS POR HORA

EL ALTO MANDO DE LA AVIACION ESPAÑOLA ABRIGA EL PROPOSITO DE ROMPER TODOS LOS RECORDS: DISTANCIA, VELOCIDAD Y PERMANENCIA EN EL AIRE, Y EN SU EMPEÑO LO SECUNDA EL VALOR Y ENTUSIASMO DE TODOS

SEVILLA, mayo 2. SR.—Al fin han roto el silencio los capitanes Ignacio Jiménez y Francisco Iglesias acerca de la ruta que tomarán al hacerse al aire con intento de batir el record de distancia en su gran aeroplano "Jesús del Gan Poder".

Nos han dicho, al entrevistarles en nombre de ese periódico:

"Puede usted anunciar al DIARIO DE LA MARINA que nos proponemos llegar a la Habana, de un salto. Esperamos que Jesús, que nos acompaña, nos lleve felizmente hasta la capital de Cuba y que la Virgen de la Antigua nos auxilie con su intercesión".

Callaron después y nos tendieron la mano, en señal de despedida.

Se Despiden de la Virgen en la Catedral

SEVILLA, mayo 2. SR. — Los capitanes Jiménez e Iglesias han impetrado hoy de la Virgen de la Antigua, la protección del Cielo para su vuelo a la Habana.

Como se sabe, esta imagen que se venera en la catedral es la primera Virgen que se adoró en América a la que se erigió una capilla en Santo Domingo y bajo cuya advocación se construyó la primera catedral en la ciudad de la Antigua, de tierras americanas. Todos los conquistadores y colonizadores que embarcaban para América adoraban a la Virgen de la Virgen de la Antigua antes de partir.

Los capitanes españoles oraron esta tarde un buen rato con gran devoción ante la sagrada imagen.

El Cristo del Gran Poder

SEVILLA, mayo 2. SR.—El avión de los capitanes Jiménez e Iglesias lleva en su proa un cuadro de plata y farmil con la imagen de "Jesús del Gran Poder", que han donado al aparato los hermanos de la cofradía sevillana de este nombre.

Al presente componen esta hermandad 562 nazarenos de todos los sectores de la sociedad sevillana.

Los Records que Quieren Romperse

SEVILLA, mayo 2. SR.—Los records que quieren batir los capitanes Jiménez e Iglesias son dos: el de distancia y el de duración en el aire.

El primero lo ostenta el piloto norteamericano Clarence Chamberlin que voló 6.400 kilómetros de Nueva York a Alemania hace diez meses.

El de duración en el aire es de 53 horas, 36 minutos y 30 segundos, y lo tienen George Haldeman y Eddie Stinson, también pilotos norteamericanos, que lo hicieron en Jacksonville, Florida.

Han manifestado los aviadores españoles que se darán por muy satisfechos si logran batir el record de distancia, lo cual habrá significado el éxito de su empresa.

La Hoja de Servicios de Jiménez

SEVILLA, mayo 2. (Prensa Aliada).—El capitán Jiménez, piloto del "Jesús del Gran Poder", en uno de los aviadores de más brillante actuación en la aeronáutica militar española. Entre su historial figuran los siguientes hechos:

Cubrió el recorrido Alicante-Almería-Málaga-Huelva-Lisboa-Madrid (1.400 kilómetros) en once horas; el de Madrid-Larache-Burgos-Madrid (1.600 kilómetros) en doce, y el de Madrid-Coruña-Mondoñedo-Reinosa-Durango-Alsasua-Balaguer-Barcelona-Tarragona-Castellón-Valencia-Alicante (1.865 kilómetros), en trece horas y media.

Utilizando un "Henri Poter", con motor Hispano-Suiza, de 450 HP., ha volado de París a Madrid (1.100 kilómetros), en cinco horas y veinte minutos, sin otra escala que la de Cazaux para aprovisionar su aparato de esencia, y alcanzando una velocidad media superior a 200 kilómetros por hora.

Con el mismo aparato se elevó a 6.000 metros en treinta y dos minutos, llevando a bordo 600 kilogramos de peso y provisión de gasolina para cuatro horas.

Pasa a la última, columnas 7 y 8.

NUESTRO CENSOR

MEWRIK SHIPSTEAD,
Senador norteamericano por Minnesota, autor de la resolución contra Cuba, designado ahora para formar parte de la subcomisión del Senado de Washington que estudiará las reclamaciones de Mr. Barlow contra el Gobierno cubano.

IMPRESIONES

Hace tres días hubimos de asistir a la apertura de la nueva casa del Banco del Comercio.

La vieja Iglesia de San Felipe, respetada en sus líneas de estilo barroco colonial, sirve hoy de albergue a la más poderosa de las instituciones bancarias indígenas.

Ya no se oirá en la oquedad de sus bóvedas el murmullo de los rezos que brotan del corazón torturado del doliente. La voz de los sacerdotes, llamándonos a la templanza o a la meditación, tampoco volveremos a oírla. En lo que era altar, el divino cuerpo del Señor no tornará a ser adorado, y allá, en el coro, los cánticos religiosos no esparcirán sus notas litúrgicas que llevan al espíritu atisbos de la patria imperecedera.

En breve el tumulto de la vida moderna irrumpirá en el viejo templo remozado. El ruido de las monedas, único sonido para el que parece no haber sordos en este mundo, tintineará en los mármoles de las ventanillas, y una multitud inquieta y afanosa se moverá febrilmente sobre el suelo mismo en que los creyentes discurrían con la apacible parsimonia de los que saben que no por mucho apresurarse se alarga el camino que nos lleva de la cuna al cementerio.

¡Admirable edificio el de este nuevo templo en que se rinde culto a Manmón! Ello nos dice que en la catástrofe del 20 no todo se perdió para los cubanos.

En el suplemento ilustrado de este periódico habréis visto hace unos días dos cosas realmente bellas: el arte que se ha derrochado en la nueva casa y la cantidad de industrias que el banco ha vivificado y propulsado. Todo conseguido a fuerza de pulso y honradez, trabajando como tienen que trabajar nuestras instituciones de crédito, al igual que hace tres siglos operaban los banqueros de Venecia: moneda en mano; porque Cuba es el único Estado de la tierra que no quiere movilizar su crédito. Por eso, quizá, se le va la tierra al Estado.

Nación donde es posible que surjan bancos como el del Comercio, en competencia con las sucursales de instituciones análogas, provistas de los elementos de elasticidad que las legislaciones bancarias establecen en todas partes del mundo, está perfectamente capacitada para tener moneda propia, que es la defensa única de los pueblos pequeños contra la absorción económica de los pueblos poderosos.

Enviamos nuestro parabién más efusivo a tan simpática institución cubana de crédito y a sus directores, Francisco Seiglie y Laureano López, por esta prueba concluyente de que no sólo poseen la crematística teórica, sino también la práctica.

SERVICIO AEREO INTERNACIONAL

Al puerto aéreo de Columbia arribó ayer a las 9 y 17 a. m. el aeroplano 3,314 que procedía de Key West y trajo la correspondencia pública y cuatro pasajeros, los señores Eugenio B. Staple, Thomas E. Moore, señora Julia E. Krames y el Cónsul de Cuba en Key West, señor Jorge Ponce.

Por la tarde salió de nuevo el mencionado avión llevando correspondencia y dos pasajeros, los señores P. M. Hollins y Lee Gordon Camp.

Trajo 7 sacos de correspondencia con un peso de 256 libras y 15,360 cartas.

LA GRAN PLAGA DE MOSQUITOS QUE AZOTA LOS ARISTOCRATICOS BARRIOS DE MARIANAO TIENE SU CRIADERO EN LA ISLA JOSEFINA

UN DIQUE QUE HA CONVERTIDO EN UN PANTANO LO QUE ANTES ERA COMO UN EDEN. — ENTREVISTA CON EL CONDE DEL RIVERO, SOBRE LAS REUNIONES DE LOS PROPIETARIOS Y VECINOS DEL REPARTO ALTURAS DEL RIO ALMENDARES

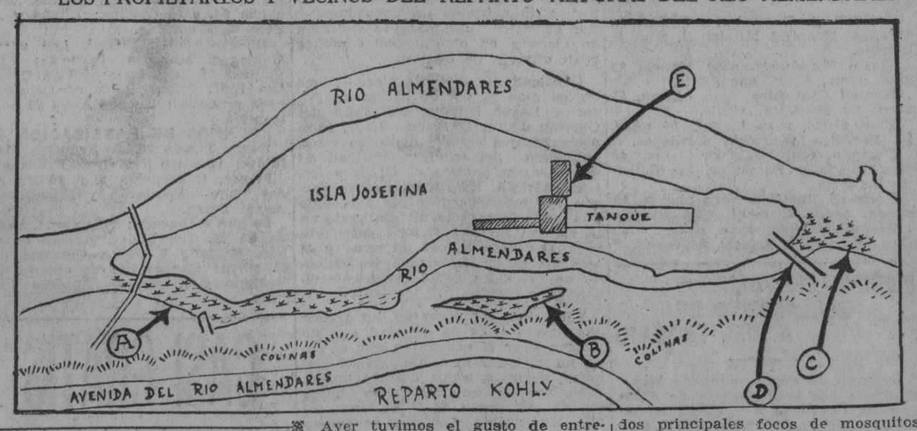

Ayer tuvimos el gusto de entrevistarnos con el Conde del Rivero, Presidente de la Empresa DIARIO DE LA MARINA, y Presidente a su vez de la "Asociación de Propietarios y vecinos del Reparto Alturas del Río Almendares, con el objeto que nos informara sobre la gran plaga de mosquitos que ha invadido todo el término municipal de Marianao.

¿Podríamos saber el motivo de la reunión efectuada anoche en su casa?

—Sí. Esta ha sido una de las tantas veces que últimamente nos hemos reunido para tratar de distintos asuntos concernientes al Reparto y principalmente para tomar acuerdos respecto a la invasión de los mosquitos.

—¿Pero es que la Sanidad local de Marianao y la Jefatura no se han ocupado de este asunto?

—Ambos Departamentos están trabajando asiduamente, pero hasta ahora no han hecho nada eficaz ya que no han atacado los verdaderos focos.

—¿Cuáles son esos focos?

—Todos los que acudimos ayer a la Junta estábamos de acuerdo en que los criaderos de mosquitos se encuentran en la Isla Josefina, en medio del río Almendares.

—¿Isla Josefina?

—Sí señor, isla hasta hace poco en que por la construcción de un paredón o dique interrumpió el cauce izquierdo del río, convirtiéndola en una especie de península.

—¿Con qué fin fué construido ese dique?

—Dicen que con el propósito de contener las aguas para que estas no inundaran en las crecidas el tanque del acueducto Kholy.

—¿Y qué relación tiene esto con la invasión de mosquitos?

—Usted, comprenderá si observa este plano (véase el plano con que ilustramos esta interview) que al privar al río de circular por la margen izquierda se han formado los dos principales focos de mosquitos que azotan hoy a Marianao, al estancar gran cantidad de agua.

—¿Cómo se ha permitido esto?

—No lo sé; es mas, creo que nadie haya podido dar permiso para convertir uno de los lugares más bellos de la Habana en un pantano lleno de aguas cenagosas y corrompidas. Usted recordará que cuando nos visitó Forestier esta parte del río Almendares fué una de las más celebradas por el ilustre ingeniero francés.

—¿Qué medidas cree usted que se deben adoptar allí?

—El dinámico Secretario de Obras Públicas tiene la palabra; él no permitirá que esto continúe, tengo la plena seguridad.

—¿Es la primera vez que padece Marianao de esta plaga de mosquitos?

—Hace cinco años que vivo en las Alturas de Almendares y puedo asegurarle que sí.

—¿Usted cree que con estas plagas las propiedades sufran?

Mucho, y precisamente me decía ayer uno de mis vecinos, conocido periodista, que a pesar de lo encantador del lugar y lo barato del alquiler de su casa se veía precisado a mudarse por tener que gastar un peso diario en artículos para ahuyentar los mosquitos.

El Secretario de Estado de Cuba, a Washington

WASHINGTON, Maqo 2 (U P—Según noticias recibidas en la Embajada de Cuba, se espera que el Dr. Rafael Martínez Ortiz, Secretario de Estado cubano, visite Washington en los primeros días de este mes, en viaje a París.

El Secretario probablemente pasará tres días en esta capital.

200 DETENIDOS EN PARIS

PARIS, Mayo 2 (S R)—Las enérgicas medidas tomadas por las autoridades dieron por resultado la detención de más de doscientas personas, para prevenir que los elementos comunistas quisieran tomar el Día del Trabajo como venganza por haber sido derrotados en toda la línea en las últimas elecciones.

Torres Bodet

El Gran Poeta del México Joven. Hablará Mañana en la Institución, Hispano Cubana de Cultura

Payret 5 P. M.

REGADIO Y REPOBLACION FORESTAL

CUBA NO ES EL PARAISO TERRENAL

El fondo permanente de la historia, el hecho primario en la vida de las sociedades, lo hemos escrito en alguna otra parte, es la lucha del hombre con la Naturaleza para arrancarle los elementos indispensables de vida y ponerla al servicio de las necesidades humanas. En los pueblos de avanzada civilización que ocupan desde hace miles de años el país que habitan, el hecho apuntado suele pasar inadvertido, porque la Naturaleza ya está en ellos domesticada, disciplinada, vencida, y parece que la lucha social y política es lo esencial en la historia. Sin embargo, en ellos, como en todos, lo primero es vivir, y no se vive sino tomando del ambiente lo indispensable para alimentarse, guarecerse de las inclemencias del clima y protegerse contra los demás agentes de destrucción. En realidad de verdad, ya los historiadores, provistos de conocimientos de biología, geografía física, economía y sociología, van percibiendo con mayor claridad cada vez, que las condiciones de la lucha del hombre con el ambiente natural y geográfico son las que fijan la historia de cada país su carácter particular y distintivo. De esa lucha, el trabajo agrícola es el aspecto más generalizado e importante, de aquí que se empiece a caer en la cuenta del extraordinario papel que las diversas clases de trabajo agrícola y de cultivos han ejercido en el crecimiento de la población, las costumbres, el carácter, la independencia y la capacidad de resistencia y de expansión de cada grupo humano. Cada pueblo, en lo pasado, ha sido lo que su agricultura le ha permitido ser. En los tiempos modernos, el industrialismo y el desarrollo científico han enmascarado, a veces, momentáneamente la verdad apuntada; pero, en último término, se ha visto que la abundancia de primeras materias y de elementos de subsistencia sigue siendo la base de la robustez, del bienestar y del poderío de las naciones.

Si el hombre no estuviera dotado de facultades de inteligencia y de energías físicas y morales superiores, se hallaría, como los demás seres vivientes, obligado a someterse a las leyes ineluctables del Cosmos. Sería un esclavo del ambiente natural y toda la historia estaría dominada por un ciego y fatal determinismo geográfico. Pero, por dicha, su inteligencia y su voluntad le permiten luchar con la geografía y vencerla dentro de ciertos límites, con mayor o menor esfuerzo, según las condiciones del suelo y del clima. Por eso no es la geografía solamente la que hace la historia. El hombre comparte con ella la función creadora.

En la apreciación de las condiciones naturales consideradas como favorables o adversas con referencia a un país determinado, se suele incurrir en grandes errores, hijos de un ciego sentimiento patriótico, de una falta de conocimientos sobre geografía física y biología, y, finalmente, de una observación superficial e incompleta.

El amor a la tierra natal y el sentimiento patriótico, nos arrastran a creer que el país donde hemos nacido reúne todas las perfecciones y posee todas las bellezas. Don Rafael Altamira cita a este propósito el hecho de que las primeras descripciones geográficas de España en épocas de Alfonso X, presentando a la península ibérica como un país fertilísimo y rico en toda clase de productos naturales, han creado un concepto profundamente equivocado de la geografía biológica y humana de dicha península, concepto que los modernos geógrafos e historiadores españoles han tenido que rectificar lentamente con no pocas dificultades.

En Cuba hemos sido y somos todavía víctimas de un engaño y de una ilusión semejante. La ingenua y espontánea exclamación de Colón: "Esta es la tierra más hermosa que vieron ojos humanos", la hemos repetido llenos de patrio orgullo infinito número de veces. Para muchos, poner en duda la verdad de la misma será todavía casi un delito de lesa patria. Otro observador, que contemplaba también nuestros campos con la mirada curiosa del viajero deleitado por ciertos aspectos exuberantes de la naturaleza tropical, el barón de Humboldt, contribuyó a principios del siglo pasado, a generalizar la falsa idea de que los países tropicales, Cuba entre ellos, eran las tierras de promisión donde la vida resultaba deliciosamente fácil. Finalmente, don Andrés Bello, en sus bellísimos versos a la zona tórrida, dió una forma poética inmortal, a la ligera y equivocada afirmación de viajeros y geógrafos poco versados en el conocimiento de los hechos que dan a un país una efectiva superioridad sobre otro, como asiento seguro y fácil de colectividades numerosas y progresistas.

Hoy, en lo que a la zona tórrida toca, vamos saliendo de esos viejos errores. Estos países no son el paraíso terrenal, ni siquiera Jauja. La sociedad civilizada no puede desarrollarse y durar en ellos sino mediante un tenaz y tenso esfuerzo de los músculos, la voluntad y la inteligencia, encaminado a dominar y vencer los rigores y las deficiencias del clima, y a penetrar los secretos de la biología tropical o de la fisiografía de estos países, si es que el término no se estima pedantesco y ultracientífico. Mientras Cuba, como las demás Antillas, no fueron otra cosa que campos de explotación de naciones blancas de la zona templada, en los cuales morían a millones indios y negros bajo el sol y el látigo, para proveer de azúcar, aromoso café, suculento chocolate y delicioso tabaco a los sibaritas de las grandes metrópolis, pudo pensarse viéndolas desde lejos, que estas eran tierras de promisión, edenes y paraísos; pero cuando nacionalidades conscientes y progresistas como la nuestra, ganosas de afirmar su personalidad, y de conquistarse un porvenir, se han constituído en los trópicos y se han propuesto asegurar el bienestar de sus propios hijos, como hombres libres y cultos, no como meros siervos de otros pueblos más poderosos, situados en la zona templada, los problemas serios y difíciles que la naturaleza y el clima tropicales nos crean, empiezan a plantearse, requiriendo que pongamos a contribución todas nuestras facultades para resolverlos satisfactoriamente. Es, en verdad, con esta magna labor con la que nos estamos enfrentando los cubanos al pretender completar, con la independencia económica, la conquista de nuestra soberanía política.

Esos problemas son enormes, pero no superiores a nuestra capacidad y de algunos de ellos nos proponemos tratar en sucesivos artículos, incitados por las declaraciones que hemos publicado recientemente del doctor Carlos M. de Céspedes en relación a futuros proyectos que abriga tocantes a nuestra agricultura, ya que reconocemos en él una de esas inteligencias poderosas capaces de abarcar un amplio panorama geográfico e histórico en sus aspectos esenciales, unida a una voluntad creadora suficientemente audaz para osar enmendar la plana, sin vacilaciones ni titubeos, a las grandes fuerzas del medio cósmico, utilizándolas como instrumentos dóciles del hombre, a la manera que hoy se manejan el vapor, la electricidad y el radio.

Porque el hecho cierto es que Cuba ha emprendido, para gloria suya, una empresa no realizada hasta la fecha por pueblo alguno: Crear una fuerte, progresista independiente—independiente en todos los órdenes—comunidad nacional, en los trópicos. Empeño tan arduo, requiere enormes capacidades y energías. Por fortuna, esto es lo que estimula al hombre para el despliegue de sus más altas cualidades. El porvenir no es de los pueblos de vida fácil, sino de los de vida dura. En el yunque del trabajo creador y fecundo es donde se forjan los individuos de fuerte personalidad y las naciones de brillante y duradera historia.

Anúnciase Una Gran Guerra Suramericana Por la Disputa Entre Bolivia y Paraguay

BUENOS AIRES, mayo 2. (U. P.) — Los periódicos de Sao Paulo, Brasil, han comenzado a discutir las posibilidades de una gran guerra suramericana provocada por la disputa entre Paraguay y Bolivia acerca de la soberanía sobre el Gran Chaco, en la frontera entre ambas repúblicas.

Según despacho recibido hoy por "La Prensa" de su corresponsal en Río Janeiro, el "Diario Nacional" de Sao Paulo ha publicado una noticia, que no ha podido confirmarse, anunciando haber entrado con destino a Bolivia por el puerto de Santos varios cargamentos de armas. Esta noticia fué seguida por una serie de artículos y entrevistas, la última de éstas celebrada con un preeminente paraguayo, ex profesor de medicina de la Universidad de Asunción, que salió de Paraguay por razones políticas.

El doctor Juan Francisco Recalde, que fué el entrevistado, y el cual ha estado practicando el Derecho en Sao Paulo, dijo:

"Se duda mucho que la cuestión de fronteras entre Paraguay y Bolivia pueda solucionarse por la Comisión Mixta que se reúne en Buenos Aires bajo la presidencia de un argentino neutral.

"La adquisición de armamentos por Bolivia demuestra que ese país se prepara para una posible guerra, y el Paraguay se apresta a la defensa".

Recalde se lamentó de que la situación económica del Paraguay no le permita comprar armamentos; pero dijo que en el caso de una guerra ese país no estaría solo, ya que la cuestión de la frontera no sería sino un pretexto para una gran guerra suramericana.

Bolivia cuenta una población que pasa de tres millones de habitantes. El Presidente de la República es el doctor Hernando Siles.

Paraguay sólo tiene 950.000 habitantes. Es su Presidente el doctor Don Eligio Ayala.

EL DR. ROBERTO NOVOA SANTOS HABLO DE LA HISTERIA, CALIFICANDOLA COMO LA ENFERMEDAD DE NUESTRO SIGLO

Los fenómenos sub-conscientes, la vida del ensueño, las premoniciones y los fenómenos que han intrigado a la humanidad desde las viejas edades, fueron los temas de este estudio

LA CONFERENCIA DE AYER FUE OTRO TIMBRE DE GLORIA PARA LA HISPANO-CUBANA DE CULTURA

El soplo divino de la Providencia, que llevamos dentro y la prodigiosa antena del sexto sentido, que aun no ha catalogado la ciencia.—El otro yo que llevamos en el fondo del alma

NOVOA SANTOS

Más amplia, de mayor elevación y penetrantemente más honda, fué incuestionablemente la conferencia que ayer ofreció en Payret, bajo los auspicios de la Institución Hispano-Cubana de Cultura, el ilustre biólogo doctor Roberto Nóvoa Santos. Pleno el teatro de lo que él llama selecta y heterogénea concurrencia, la sala ofrecía en aquella hora calurosa, la fresca sombra amigable a centenares de hermosas y bellísimas mujeres, que matizan estas reuniones. Una propicia instalación de radio, nos permitió el acrecentamiento de su voz, que en el conferenciante es débil. Y ya más posesionado del nivel medio de cultura de nuestra sociedad, infinitamente muy superior al de otros pueblos, Nóvoa Santos habló rectamente, sin vacilaciones ni medrosos temores, como si realmente se hallara en la cátedra de Madrid, ante el grupo dilecto de los amados alumnos. Esta vez, más que un tema de carácter biológico, propiamente el ilustre profesor nos habla de otro psicológico: la Histeria. Y especialmente la histeria en la mujer, con los sugestivísimos caracteres de estudio que siempre muestra a los espíritus investigadores o simplemente meditativos. El delicioso desequilibrio de esos admirables especimen de la humanidad fué prolijamente enfocado por el estudioso médico. Nadie sin embargo pudo sentirse aludida en las generalizaciones vastas y vagas de la medicina. Nadie se comprendió retratada en los casos típicos que como estudios nos fué presentando. Sólo alguna que otra deliciosa mujer, cuando se ha-

Pasa a la última. Columnas 3 y 4.

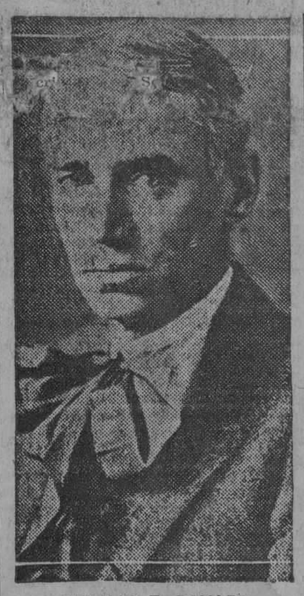

THOMAS F. BAYARD
Miembro de la Subcomisión del Senado americano que estudiará las reclamaciones de Mr. Barlow a Cuba.

Acordose en Washington se Investiguen las Reclamaciones Sobre Cuba

WASHINGTON, Mayo 2. (UP).—La Comisión de Relaciones Exteriores del Senado, reunida hoy en sesión ejecutiva ha acordado designar una subcomisión para que investigue las reclamaciones formuladas por J. E. Barlow, ciudadano norteamericano, contra el Gobierno de Cuba.

La propia Comisión estudió la resolución del senador Shipstead pidiendo a la Alta Cámara que se haga una investigación general para saber si las propiedades y los derechos de los ciudadanos norteamericanos están debidamente protegidos en Cuba; pero la Comisión no tomó acuerdo en el particular concretándose a que se haga el estudio de las citadas reclamaciones contra Cuba de Mr. Barlow.

La subcomisión que se acordó formar no quedó nombrada en la sesión de hoy.

SE NOMBRO LA COMISION DEL SENADO

WASHINGTON, mayo 2, (UP.) — La Sub-Comisión nombrada para investigar las reclamaciones de Mr. Barlow contra Cuba está formada por los senadores siguientes:

Henrik Shipstead, agrario-laborista, por Minnesota; David A. Reed, republicano, por Pennsylvania; Walter E. Edge, también republicano, por Nueva Jersey; Thomas F. Bayard, demócrata, por Delaware; y Walter F. George, por Georgia, asimismo demócrata.

POR qué se deben preferir los Anuncios Clasificados del DIARIO DE LA MARINA.

PORQUE
es el periódico que se recibe en todos los hogares.

PORQUE
lo encuentra usted en todos los establecimientos, ya sean tiendas de ropa, hoteles, restaurantes, cafés barberías, bodegas, etc., etc.

PORQUE
es el único periódico de suscripción que va directamente a las familias.

PORQUE
además de leerlo los suscriptores, lo leen sus amigos, sus conocidos y hasta los desconocidos, siendo corriente oir esta frase en los establecimientos mercantiles: "Préstame el DIARIO".

PORQUE
se calcula que lo leen al día unas quinientas mil personas.

POR
la seriedad de sus informaciones, seriedad que ha sabido mantener durante los noventa y seis años que tiene de existencia.

Y POR
la esmerada clasificación y atención que se presta a dichos anuncios.

MUY
pronto iniciaremos en este Departamento importantes mejoras.

SEN. WALTER F. GEORGES
Miembro de la Subcomisión del Senado americano que estudiará las reclamaciones de Mr. Barlow a Cuba.

M.E.C.D. 2016

En la mesa donde se sirve siempre lo mejor

Poland Water

(Agua Poland)

no falta nunca.

Representante
P. A. ALLEN
LONJA DEL COMERCIO 443-444.
HABANA

MAGNO PROYECTO PARA ATRACCION DE LOS TURISTAS

Se trata de contratar el Casino de París con sus ciento y pico de artistas y su música única

Carlos Manuel de la Cruz, Presidente de la Comisión Nacional del Tourismo, hace pocos días, habló con nosotros, de los trabajos que se encuentra realizando esta Comisión, para proporcionar a los touristas, el invierno venidero, incentivo y placer, que hagan agradable su estancia en Cuba.

—El invierno que ha pasado, nos dijo el Dr. Cruz, ha sido pródigo en touristas. Unos sesenta mil. Teníamos, la Sexta Conferencia, el Congrêso de Prensa Latina; el viaje del Coronel Lindbergh; la Conferencia de Inmigración y mil motivos más. ¿Qué hemos de ofrecerle en la venidera temporada?

Yo he pensado y en eso estamos, contratar el Casino de París y traerlo a la Habana, con ciento y tantos artistas y la música de ese espectáculo único, que llama la atención de Europa. ¿Cuánto cuesta? Unos treinta y cinco mil dollares, vertidos a francos.

El Dr. Cruz no nos proporcionó más detalles de este intento. Pero la idea laudable proporcionaría algo interesantísimo y verdaderamente novedoso a la Habana, que se muere de tedio....

LOS BRONCES FRANCESES, J. BROERMANN Y CO., 11 y 13, Rue Pasteur, París. Manufactura de arañas, lustros de lujo y ordinarios, piden representante a comisión para CUBA

MARCAS Y PATENTES
RICARDO MORE
(Ingeniero Industrial)
EX-JEFE DE LOS NEGOCIADOS DE MARCAS Y PATENTES
APARTADO DE CORREOS 793
BARATILLO, 7, TELEFONO A-6439
Se hacen traducciones técnicas y legales del inglés al español.

Dr. Gonzalo Pedroso
CIRUJANO DEL HOSPITAL MUNICIPAL DE EMERGENCIA
Especialista en Vías Urinarias y Enfermedades venéreas. Cistoscopia y cateterismo de los uréteres. Cirugía de Vías Urinarias. Consultar de 10 a 12 y de 3 a 5 p. m. en la calle Avenida de la República 254.
E-16 Ind 1 Ma.

DR. PULGARON
Manzana de Gómez 405
Teléfono A-1862
PRIMERA Y SEGUNDA ENSEÑANZA; ENSEÑANZA SUPERIOR Y LATIN
Visitas y Avisos: de 5 a 7.

NOTICIAS E INFORMACIONES DE LA SEC. DE SANIDAD

INAUGURADOS LOS SEIS NUEVOS PABELLONES CONSTRUIDOS EN EL HOSPITAL DE DEMENTES DE CUBA

El secretario de Sanidad y Beneficencia, doctor Francisco María Fernández, giró ayer una visita de inspección.—Satisfecho de la actuación del doctor Arias y del capitán Villalta

El Secretario de Sanidad y Beneficencia, doctor Francisco María Fernández, visitó ayer todos los departamentos del Hospital de Dementes de Cuba, (Mazorra), pudiendo observar que habían sido cumplidas todas sus órdenes referentes a ocupar los nuevos seis pabellones, cuatro para Clínica de Mujeres, uno para Tuberculosos y otro para niños dementes.

Casi terminado.—Según nos informó ayer el doctor Fernández se encuentra casi terminado el gran pebellón, de dos plantas, que se denominará "General Gerardo Machado" y habrá de servir para alojamiento de unos 150 enfermos hombres. Este pabellón consta de cuatro hermosas salas y de ocho habitaciones aisladas en cada una de sus dos plantas.

También está próxima a terminarse la construcción del edificio que ha de ser destinado a pensionistas hombres, el cual tiene capacidad para 75 asilados.

Embellecimiento del Hospital. — Las obras de embellecimiento del Hospital, han recibido un gran impulso, gracias a los deseos del señor Presidente de la República, y a ese efecto se ha adquirido un nuevo cilindro con el que quedarán terminadas las nuevas calles de lo que va siendo orgullo para Cuba y satisfacción para el actual Gobierno: Una Ciudad Hospital.

El Dr. Fernández, con el concurso del Director de Mazorra, doctor Rodríguez Arias, no descuida la zona de cultivos del Hospital, zona que va alcanzando ya cerca de cinco caballerías de terreno arado y cultivado, haciendo además, a medida que el estado del tiempo lo permite, grandes siembras de maíz y viandas.

Su aspecto técnico. — E' aspecto técnico del Hospital está siendo objeto de todo cuidado. La mortalidad en los últimos seis meses ha sido la menor que en todo tiempo ha existido en Mazorra.

Dentro de pocos días quedarán perfectamente clasificados gran número de enfermos que sometidos a nuevos tratamientos, curan en buena parte.

El doctor Fernández, cumpliendo instrucciones del General Machado, utilizará fondos de la propia Institución para que se continúen construyendo edificios para dejar resuelto de modo definitivo el problema del hacinamiento que ha sido hasta hace poco, y lo fué anteriormente en todo tiempo, el más grave problema que allí existía.

Lo que nos dice el Dr. Fernández.—A su regreso de la visita girada al Hospital d eMazorra, el doctor Francisco María Fernández nos hizo las siguientes declaraciones:

Nos expuso sus grandes entusiasmos en la realización de lo que es para el General Machado y para el pueblo de Cuba en general, una de las más ansiadas realidades, o sea la terminación del Gran Hospital y Asilo de Enajenados, y nos expuso que cuenta para ello, "no sólo con los deseos del Sr. Presidente si no con la cooperación inapreciable y entusiasta de quien es amigo y compañero, el doctor Carlos Miguel de Céspedes", que ha ofrecido terminar dentro del plazo prudencial que obras de esa magnitud han tener, todo el proyecto magnificamente concebido por el Dr. Céspedes y en cuya redacción ha auxiliado técnicamente el doctor Fernández, o sea la construcción de todos los edificios necesarios, no solamente para los enfermos, si no los muy importantes que se han de dedicar a la nueva Escuela de Enfermeras, edificio para Médicos y Alumnos Internos, Laboratorios, Salas de Conferencias, Rayos X, Especialidades, Dentistas, etc., etc.

Además se solicitará del Secretario de Obras Públicas adapte un edificio para la instalación de las oficinas de Correos y Telégrafos.

La satisfacción del Secretario de Sanidad.—Habré de trasmitir, nos dijo el doctor Fernández, mi satisfacción profunda con la labor que vienen realizando el doctor Arias, Director del Hospital y sus auxiliars técnicos y el Capitán Villalta, Supervisor Administrativo, y también sus auxiliares, y de ese modo especial por la magnífica obra que allí ha realizado el Sr. Secretario de Obras Públicas, Dr. Céspedes, y más especialmente aun por su promesa de terminar todo el plan de Mazorra, terminando de ese modo la transformación más notable por él realizada, a pesar de ser muchas las que lleva hechas".

UN INDIVIDUO, DESPUES DE INSULTAR A OTRO Y A LA FAMILIA DE ESTE, LE HIZO CUATRO DISPAROS DE REVOLVER

LOS REFRESCOS DE "EL VARADERO"

La compañía embotelladora de Cárdenas nos avisa que acaba de hacerse cargo de la gran fábrica que funcionaba antes con el nombre de "El Varadero" para la explotación de los refrescos de ese nombre en la bella ciudad del Norte.

Mucho éxito les deseamos en la continuación de sus negocios.

CUATRO CONFERENCIAS

Ofrecerá el pensador y poeta Santiago Argiiello, en la Habana, en el Teatro "Fausto", los días 13 y 17 de Mayo y 3 y 10 de Junio.

Los intelectuales cubanos patrocinan esta jornada del autor de "Un Mensaje a la Juventud", de quien el eximio Rodó dijo "que era el orador y maestro de la juventud americana".

Los temas que abordará el ilustre nicaragüense, serán tres, "Rodó, a través de su obra protética"; "Juan Montalvo, en su apostolado de la libertad y técnica de la violencia" y "Rubén Darío, el enorme poeta inigualado, que espera su sucesor en las letras americanas".

Carmita Raviña y Emma Piñeyro, nuestras dos insignes recitadoras, dirán la labor de Argiiello y José Carbonell presentará al poeta en la mañana del 13 en Fausto.

Al bajar de un tranvía un joven fué arrollado por un camión sufriendo lesiones

Al bajar de un tranvia fué arrollado por un camión.— Al arrojarse de un tranvia en cuya parte trasera iba montado, en Wilson, casi esquina a I, el menor Antonio Campa García de 16 años de edad y vecino de Sitios 9 fué arrollado por el camión 4907, que conducía Antonio Fernández García, de 24 años, vecino de Padre Varela 27. El menor fué asistido en Emergencias de contusiones en la cabeza, cuerpo y fenómenos de conmoción cerebral. El hecho se estima casual.

Milagrosamente no le hirieron, Despues de insultar a sus hermanas le vejó.— Los vigilantes 1626 y 1505 detuvieron a la voz de "ataja" a Lorenzo Miranda Rey vecino de San Rafael 118, que en la lechería de Escobar y Virtudes, sacó el revólver e hizo cuatro disparos contra Ignacio Arango Torriente vecino de Gervasio 42, que se hallaba en dicho lugar conversando. Despues huyó perseguido por Arango que le arrojó la azucarera. Arango que milagrosamente resultó ileso, declaró que Miranda se presentó en su casa ofendiéndole así como a sus hermanas y despues le agredió a traición. Miranda se negó a declarar.

Arrollado por un auto.— Frente a su domicilio Reforma 85 fué arrollado por el auto 36913 Jacobo Sandano Galán, sufriendo la fractura de la tibio derecha. El hecho fué casual.

Robo.— En la casa Compostela 58 penetraron ladrones sustrayendo a Luisa Salomé González un reloj, $27 y billetes de la Lotería; a Manuel Suárez Figarol, un reloj y $30 y a Dolores Figarol $4.

Suscríbase al DIARIO DE LA MARINA

Es Brillante El Estado Sanitario De Toda La Isla

Ninguna de las enfermedades que afectan a gran número de naciones se conocen en Cuba.

La Sanidad y la Liga de Naciones

El Boletín semanal de la Secretaría de Higiene de la Liga de Naciones correspondiente a la semana de abril de este año, que acaba de recibirse en esta ciudad, procedente de Ginebra, acusa un brillante estado sanitario para Cuba, colocándola a la cabeza de todos los países en ese sentido.

Se observan casos de peste bubónica en Islas Canarias, Egipto, Madagascar, Nigeria, Senégal, Túnez y el Africa del Sur, así como en Aden, Ceilán, Singapore, Indias neerlandesas y de modo muy marcado en la India, donde más de diez mil casos, con unas seis mil defunciones en poco más de una semana. En la Indochina francesa y en Siam así como en las Islas Azores también han ocurrido casos de peste bubónica, al igual que en algunos países de la América del Sur.

El Cólera.—El cólera ha predominado en la India francesa, en la India inglesa de modo terrible, en Cantón, en la Indochina francesa y en Siam.

La fiebre amarilla durante la última semana no ha producido nuevas víctimas que hayan sido declaradas.

La Viruela.—La viruela, según dicho Boletín, ha causado víctimas en Algeria, Africa Occidental francesa, en el Sudan, en Egipto y en el Protectorado francés de Marruecos. En el Ecuador ocurrieron dos casos, y en 44 Estados de los Estados Unidos fueron reportados 1,296 casos. En Asia especialmente en China. Indochina y en la India, han ocurrido millares de casos, y en número menor en el Japón, los Estados Malayos, Siria y el Gran Líbano. En Europa, se han anotado bastantes casos de viruelas en Inglaterra, Grecia y en Rusia, y muy pocos en Italia y Letonia.

El tifus exantemático se ha observado con mediana intensidad en Algeria, Egipto, Marruecos, Túnez y Rusia y de modo muy intenso.

No existen en Cuba.—Ninguna de esas afecciones ha existido en Cuba en los últimos años observándose que la fiebre tifoidea, y el paludismo han disminuido de manera realmente notable, en cifras muy inferiores a las de todos los dem;s países.

ELOGIOS A CUBA DE DELEGADOS DE CHECOESLOVAQUIA

Llaman de "alta civilización" la organización sanitaria nuestra.—El homenaje al Dr. S. de Fuentes

El doctor Francisco María Fernández, Secretario de Sanidad y Beneficencia recibió ayer sendas cartas de los doctores A. Sum y Leo Zavrél, Delegados Plenipotenciarios de Checoeslovaquia a la Segunda Conferencia Internacional de Migración celebrada recientemente en la Habana.

En dichas cartas ambos profesionales checoeslovacos le agradecen al doctor Fernández el haberles remitido la legislación y organización sanitaria de Cuba, para la cual tienen frases de elogio, documentos que califican de "alta civilización".

El regreso del doctor Eusebio Hernández. — El profesor de Higiene Pública, doctor López del Valle, nos informó ayer que el doctor Eusebio Hernández, Catedrático de la Escuela de Medicina, no regresará a la Habana hasta el próximo mes de junio.

Como recordarán los lectores recientemente el doctor Hernández fué sometido en Alemania a una difícil operación quirúrgica.

El banquete al doctor Sánchez Fuentes. — Los Delegados Cubanos a la Segunda Conferencia de Migración vienen organizando un banquete en honor del que fué presidente de esa importante conferencia, doctor Fernández Sánchez de Fuentes. Tiene por objeto ese homenaje el testimoniarle al doctor Sánchez Fuentes sus simpatías y afectos y como demostración de los altos sentimientos que la inspiraron.

La comisión organizadora del homenaje la preside el que fué presidente de la Delegación cubana, doctor Carlos Armenteros.

El banquete se celebrará el próximo lunes, día nueve, a las ocho de la noche, en el Hotel Plaza.

Planos de fabricación. — Por la Dirección de Ingeniería Sanitaria se han aprobado los planos siguientes: Aguilera 111, de C. Cortina; 18 entre 19 y 21, de V. Rodríguez; 25 esquina a 28, de O. Ballagtra; Cotilla, Reparto Los Pinos, de I. Rosario; Benjumeda y Subirana, de B. Rodríguez.

Se han rechazado: 12 entre 25 y 27, de M. González; S. Bolívar esquina a Rayo, de P. González; 8 entre C y D, Batista, de C. Camejo.

MEJORAS EN UN PABELLON DE LA "P. CONCEPCION"

La Junta Nacional de Sanidad aprobó el proyecto de planos presentados. — Otros acuerdos

La Junta Nacional de Sanidad y Beneficencia celebró sesión el lunes último. Presidió el doctor Fernando Rensoli. Actuó de Secretario el doctor López del Valle.

Se aprueba el acta de la sesión anterior.

El doctor López del Valle da cuenta del fallecimiento del Ex-Secretario de Sanidad y Beneficencia, doctor Manuel Varona Suárez. Se acuerda consignar en acta la condolencia de la junta, y enviar un testimonio de pésame a sus familiares.

La junta le imparte su aprobación al informe del vocal señor Costulluela favorable al proyecto de ampliación de obras en el pabellón Francisco Pons en la casa de salud "La Purísima Concepción", por haberse subsanado con una memoria presentada respecto de dichas obras, la deficiencia de que adolecía dicho proyecto.

Se pasan a informe:

Del doctor Velasco sobre el expediente que trata del acueducto de Santiago de las Vegas, al cual se le ha instalado el procedimiento del cloro, interesado por el Departamento y a fin de que se informe sobre el uso obligatorio de dicho acueducto.

Del propio doctor Velasco sobre el expediente relacionado con la surgente de la finca Monte Alto, en el término municipal de Manzanillo, del señor Ernesto García Agreda.

Del vocal Ingeniero el expediente 8,039 del Gobierno Provincial de la Habana, promovido por Juan García Quintana para extraer del río Almendares 72 litros de agua por segundo, cuyo aprovechamiento se hará frente a los terrenos de la finca La Palla, en Arroyo Naranjo.

Se pasa al doctor López del Valle para que redacte la contestación con motivo de un acuerdo tomado por la Junta Nacional de Pesca el 26 de marzo último con motivo de quejas por la aparición de mostos de la "Cuban Refining Alcohol Co." en el Litoral de Santa Cruz del Norte.

Se aprueba el informe del doctor Velasco referente a la aprobación de la tarifa para el acueducto de Santa María del Rosario, así como la declaratoria de uso obligatorio del ante citado acueducto de la propiedad del señor Nicolás Almeida.

Conoce la Junta del informe del doctor Fernández Abreu acerca del proyecto preparado por el Supervisor de Drogas y Alimentos, regulando el comercio de drogas, aprobándose dicha ponencia y dejando sobre la mesa para ser discutido el articulado del proyecto en una próxima sesión a la cual ha de invitarse al doctor César Muxó al objeto de que intervenga en la discusión.

Defunciones Ocurridas Ayer en la Habana

Carlos Avelino Olivella, raza blanca, 26 años, 21 y G, Vedado, tiflitis gangrenosa.

Brígida Oliva, raza negra, 107 años, Zapata 7 A, caquexia senil.

Georgina Valdés Morejón, raza blanca, 1 mes, Sitios 130, debilidad congénita.

Saturnino Lavín Setién, raza blanca, 46 años, Quinta Dependientes, mal de Bright.

María Regla D. Arcos, raza mestiza, 56 años, Cerro 440, asistolia.

Pastora Arrebato, raza negra, 40 años, Hospital Calixto García, tuberculosis pulmonar.

Rufe Hinds, raza mestiza, 30 años, idem, idem, idem, idem.

Estrella Suárez, raza blanca, 28 años, Felipe Poey y Libertad, tuberculosis.

H. Hlightford, raza blanca, 40 años, N y 233, Vedado, suicidio arma fuego.

Caridad C. Raurell, raza mestiza, 41 años, Hospital Municipal, fibrona uterino.

Elvira Fernández, raza blanca, 25 años, idem, idem, apendictis.

Manuel Casteleiro, raza blanca, 53 años, La Benéfica, sífilis.

Juan Coito, raza blanca, 54 años, La Benéfica, pleuresía purulenta.

Segundo González, raza blanca, 43 años, Regla y Remedios, insuficiencia hepática.

Mario C. Martínez, raza blanca 10 meses, Arnau 5, meningitis simple.

Ildefons García, raza negra, 89 años, Herrera 5, arterio esclerosis.

MODIFICACION DEL REGLAMENTO DE A. DEL TRABAJO

Después de una prolongada labor, realizada por la Secretaría de Agricultura, Comercio y Trabajo, ha sido firmado por el señor Presidente de la República el nuevo Reglamento de la Ley de Accidentes del Trabajo, ya enviado a la Gaceta Oficial de la República, para su inmediata publicación. El trabajo realizado aparece en 83 hojas largas de papel oficial y contiene cuidadosas modificaciones y adiciones que abarcan todas las enseñanzas aportadas por la más moderna legislación en materia de Seguros Sociales.

ASOCIACION DE JUBILADOS Y PENSIONADOS DE FERROCARRILES Y TRANVIAS DE CUBA

Señores Asociados:

No habiéndose podido celebrar aun la Junta General Ordinaria correspondiente al mes de Enero, que preceptúa el artículo 30, capítulo IV del Reglamento de esta Asociación, por falta de quorum, no obstante haberse citado oportunamente para las días 18 de marzo y 15 del actual con tal objeto, y haberse recomendado muy especialmente la asistencia para integrar al menos el número de setenta y cinco asociados, de acuerdo con el párrafo 45 del citado artículo; nuevamente, y por tercera vez, se convoca, con tal motivo, para las 2 de la tarde del domingo 13 de Mayo próximo en el local social, Luz 18, bajos, esquina a Habana, con la siguiente

Orden del Día:

I.—Lectura del acta anterior.
II.—Lectura y aprobación de la Memoria y Balance.
III.—Aprobación del presupuesto para el año en curso.
IV.—Nombramiento de las comisiones de Glosa, Socorro, Propaganda y Expedientes.
V.—Asuntos Generales.

Habana, 28 de Abril de 1928.

Vto. Bno.
Oscar L. de Villavicencio.
Presidente.
Luis Portero Reyes.
Secretario.

3586— 1d— 3 My.

Los Puertos de España y Francia Sanitariamente

Un Delegado de Sanidad Cubano rinde un interesante informe demostrando las medidas tomadas por el Gobierno Español

El doctor Francisco María Fernández, Secretario de Sanidad y Beneficencia, recibió ayer de manos del doctor Luis A. Santi un extenso y minucioso informe relacionado con la comisión encomendada a él hace varios meses de inspeccionar el estado sanitario de los puertos de España y Francia que tienen contacto marítimo con Cuba.

Entre los detalles más importantes que señala en su informe el doctor Santi se encuentran los referentes a las medidas que está tomando el Gobierno actual a fin de llegar al verdadero conocimiento de los atacados de tifoidea, paludismo y varicela "que no se encuentran registrados en estadísticas que los numeren por que se encontraban esos puertos faltos de todas las medidas sanitarias que está tomando ahora el Gobierno español, a fin de que se cumplan las Ordenanzas y los facultativos den cuenta oportuna de los enfermos que asisten".

"El Gobierno de España ha nombrado comisiones de médicos que vigilan los puertos para evitar que se internen en la nación individuos que padezcan tifoidea, paludismo o varicela y aporten más focos de infección estableciendo rigurosas medidas cuarentenarias".

Habla así mismo en su informe el doctor Santi de la visita girada a los hospitales "Enfant" y "Ecole de Maternité", de los cuales ha hecho un detenido estudio de sus Reglamentos interiores de los que tomó las notas de importancia.

Licencias de establecimientos. — Por el Negociado de Licencias se han resuelto los expedientes de licencias que se anotan a continuación por haber cumplido con las exigencias sanitarias:

Concedidas: Monasterio 7, zapatería; San Nicolás 17, tienda mixta; C. de Atarés 26, fábrica de vinos; Fábrica y M. Aspuro, materiales de construcción; Fomento y Enna, venta de leche; Condesa 34, puesto de frutas.

Denegadas: 10 de Octubre 304, venta de helados; General Casas 5-A, puesto de frutas; Finlay 11, puesto de frutas.

LOS VECINOS DEL CALABAZAR USARAN EL AGUA HERVIDA

El Director de Sanidad y una comisión técnica visita aquel acueducto. — Medidas urgentes

Visitó ayer el acueducto del pueblo de Calabazar de la Habana, en unión del Alcalde de Santiago de las Vegas y del Jefe del Puesto de la Guardia Rural del mismo, una comisión de sanitarios integrada por los doctores Fernando Rensolí, Director de Sanidad; Guillermo Lage, Auxiliar de la Supervisión de Drogas y Alimentos; Francisco Borges y Hernández, Bactereólogo del Laboratorio Nacional y John Hernández, Jefe del Negociado de Ingeniería Sanitaria Local de la Habana.

Motivó la visita el conocer las condiciones del acueducto que abastece a Arroyo Naranjo, Cuatro Caminos de Santiago de las Vegas, Los Pinos, Cañas, Sanatorio La Esperanza y otros lugares próximo, ya que por denuncias formuladas por varios vecinos el agua venía causando trastornos intestinales en unos lugares por contener desamasiada cantidad de cloro y en otros, por contener gran número de bacterias.

Cantidad excesiva de cloro.—Hace varios días el doctor Francisco Pérez y López Silvero, en unión del Capitán doctor Guillermo Lage, comprobaron que erróneamente se venía aplicando demasiada cantidad de cloro, según publicó el DIARIO DE LA MARINA. Esto mismo comprobaron los referidos técnicos así como que como se inyecta directamente en la tubería no hay tiempo suficiente para que invada toda el agua y él solo ejerza su influencia permitiendo que el cloro actúe como bactericida más rápido.

También comprobaron los referidos funcionarios de Sanidad que visitaron ayer el acueducto que el pozo no produce mas que 200.000 galones, segundo aforo del manantial, suponiéndose que el resto hasta 800.000 provengan de filtraciones del río Almendares o algún acueducto subterráneo del río con el pozo.

La vigilancia de la cloronización.—El doctor Rensolí mientras la Secretaría de Obras Públicas rinda su informe sobre el acueducto del Calabazar, propiedad particular, designó a los doctores Borges Hernández, Simpson y Lage para que vigilen la cloronización y al Ingeniero señor John Hernández para que supervice las obras dictadas por Sanidad.

El doctor Rensolí recomendó a los vecinos utilicen las aguas conforme salen de los grifos para la limpieza, baño, etc., y para tomarla que la hiervan antes.

LAS FILTRACIONES DE UNA FABRICA DE HIELO

Los vecinos de Infanta 44 y otros más de la propia Calzada, se nos quejan de las filtraciones de la fábrica de Hielo "Frigorífica Cubana" que ya ha sido denunciado a Sanidad y a la que inclusive llegó a instruírsele un expediente de clausura. Pero esas filtraciones continúan y amenazan las propiedades vecinas y la salud de aquellos moradores, que esperan que el caso sea observado por nuestras autoridades.

EL FANTASMA DEL VEDADO

Evaristo Rodríguez Facio, nos escribe una carta, suplicándonos que hagamos constar que la Policía se ha equivocado creyéndolo un delincuente, cuando es un hombre honrado, lo que puede probar con su vida y el testimonio de multitud de personas de gran solvencia moral del Vedado.

Queda complacido en su ruego, que debe dirigir también, con las pruebas a la Policía que entiende de este asunto.

Para Conservar la Juventud

Siempre que el cuerpo queda flexible, no hay que temer los ataques de la vejez. Pero su cuerpo no conservará su flexibilidad a menos que usted haya tenido la precaución de defenderlo contra los efectos de la edad o las amenazas de las enfermedades. Es así que el reumatismo nos acecha más o menos a todos, y entonces sería el fin de toda paz física y moral, si no existieran las inestimables Sales Kruschen. Lea, pues, el siguiente testimonio tomado entre cien otros.

"Hace seis meses que sufría mucho de reumatismo en las piernas y en los hombros. No me era posible dar un paseo largo y apenas podía levantar las manos sobre la cabeza. Consulté a un médico y tomé varios remedios, pero sin resultado. Un día un amigo me aconsejó ensayar un frasco de Sales Kruschen. Lo hice, y antes de haberlo terminado sentí una mejoría enorme y ahora, el reumatismo ha desaparecido completamente. Siempre recomendaré sus Sales Kruschen, cada vez que tenga oportunidad.

(Carta original visible en nuestras oficinas).

La eficacia de las Sales Kruschen no está limitada al reumatismo. Purifican la sangre, ayudan la digestión, aseguran el buen funcionamiento de los riñones y de la nutrición y son inmejorables para la gota, la ciática, las enfermedades del hígado y la bilis. Gracias a ellas, se conserva la juventud

No deje de tomar cada mañana una pequeña cantidad de las Sales Kruschen en su desayuno o en agua caliente. Las Sales Kruschen no cambian el sabor del café ni del té; su empleo no cuesta sino unos pocos centavos por día.

Sales Kruschen

De venta en todas las farmacias.

Sales Kruschen
PRODUCTO FABRICADO EN INGLATERRA, POR E. GRIFFITHS HUGHES Ltd., MANCHESTER, (EST. 1756).
Para informes: FRED A. REISS, Ricla 98, Dept. 109, Tel. M-8524.
UNICO REPRESENTANTE EN CUBA

EL SEÑOR SECRETARIO DE SANIDAD RECIBIO UNA CONDECORACION

El Dr. Francisco María Fernández, Secretario de Sanidad y Beneficencia recibió ayer de manos del Ministro Plenipotenciario de Italia en Cuba, Cav. Guglielmo Vivaldi, la condecoración que le ha otorgado S. M. el Rey de la nación amiga de "Gran Oficial de la Corona de Italia", por sus extraordinarios servicios a la humanidad desde que actúa como jefe máximo de la Sanidad en Cuba.

El Cav. Vivaldi entregó una sentida carta del Jefe del Gobierno Italiano, Cav. Benito Mussolini, elogiando la actuación del doctor Fernández.

Entre el doctor Fernández y el Cav. Vivaldi, se cruzaron frases afectuosas, haciéndose votos por la prosperidad de aquel Reino y nuestra República.

LICENCIAS CONCEDIDAS PARA ESTABLECIMIENTOS

Se han resuelto por este Negociado las licencias de establecimientos que se anotan a continuación y se le dió cuenta a la Alcaldía Municipal, para que se les expidan licencias a los que han cumplido con las exigencias sanitarias que son las siguientes:

CONCEDIDAS: 16 y A, carnicería, 10 de Octubre 597, café cantina; Cerro 625, barbería; Mercaderes 33, embalador; Marta Abreu 31 tda. de paye y efectos de escritorio; 15 No. 337, lavado a mano; Rivera esquina a Lincoln; puesto de frutas; Lacret y Este, puesto de frutas; Dr. A. de la Piedra, barbería; Peñón 14 Cerro, zapatería; Ayesterán 16 pipas y bocoyes; 10 de Octubre 346, zapatería sin motor; Cerrada del Paseo, fca. de mamparas; 27 de Noviembre y San Francisco venta de helados; Agramonte 83 huéspedes; Cristo 31 barbería; J. de San Martín 312, taller de mecánica sin fundición. E. Villuendas 128, frutos del país; América Arias 57 tren de cantinas; Mercaderes 21 ferretería; Paz y Santos Suárez, barbería; Habana 126, aparatos ortopédicos; E. Palma 41 tinta de escribir; Zenea 227, ebanistería; P. Varela 76, café cantina; Desagüe 64, café cantina; Llinás y A. Seco café cantina.

DENEGADAS: Gral. Lee entre Gómez y Mendoza, barbería; San Ignacio 67, panadería; 10 de Octubre Edif. Royal Bank of Canadá; aves y huevos; Buenos Aires 26 perfumería.

PLANOS DE FABRICACION

Santo Tomás 25, de Federico Pintueles; 11 entre F y G, de Francisco Jiménez, Concepción 8 y 10 de A. del Valle. Ayesterán y Piñera, de Angel Pérez.

Se han rechazado: Pérez y M. Pruna de M. Hernández, Armas entre San Mariano y Santa Catalina de E. Silva; Santos Suárez entre San Benigno y Flores, de Antonio Torres.

CASI GRATIS

Un frasco Colonia de Maria Farina, 4 onzas y un jabón Aceite Vegetal, por 40 centavos se puede adquirir en la casa ROMA, de P. Carbón, Ave. del Brasil y Zulueta, frente al Instituto.

OBRA INTERESANTISIMA
La Mujer y el Hogar Feliz
LA MEJOR ENCICLOPEDIA DEL HOGAR.
Son dos tomos Elegantísimos con gran profusión de Láminas.
En esta obra encuentra la Mujer resuelto todos los Problemas del Hogar desde los más insignificantes deberes hasta los más intrigados de la Esposa. Arreglo de Casa—Etiqueta y Distinción Social—Presentación de Mesas con adornos para Banquetes—Deberes para con los Hijos e Instrucción de los mismos. En fin cuanto se relaciona con el Hogar y la familia. Una verdadera Joya para una Biblioteca Femenina. Haga su pedido Librería Académica Prado 93-Bajos de Payret, Teléfono A-9421 o M-6536.

SE REPARAN limpian y forran Bolsas y Carteras
Se fabrican a Medida y Capricho.
MALETAS y ARTICULOS de CUERO
LA CASA DEL PERRO
Neptuno y Amistad

Dr. P. M. Souza
Garganta, Nariz, Oídos. Hospitales de New York, Viena, Budapest, Habana. San Lázaro 226, de 2 a 4.

Dr. Hernando Seguí
GARGANTA, NARIZ Y OIDOS
Prado, 38; de 12 a 3

Laxativo depurativo
GRAINS DE VALS
á base de extractos de plantas
un solo grano
por la noche antes de comer
efecto al despertarse el día siguiente
Favorece el flujo biliario
Purifica la sangre
Limpia el estómago
Producto Francés
11, Rue Joseph Bara, París.
y en todas las Farmacias y Droguerías.

¿SE EMBARCA USTED?
NOSOTROS TENEMOS EL EQUIPAJE QUE PUEDE NECESITAR

BAULES, MALETAS, MALETINES Y CARTERAS
Maletines Especiales para Médicos y Comadronas
Peletería "BROADWAY"
BELASCOAIN Y ZANJA. — TELEFONO M-5874

PARA SUS ANUNCIOS
INFORMESE CON
HIGINIO GARCIA Y GARCIA
DOMINGUEZ, 7 CERRO. TELEFONO: A-3176

Suscríbase al DIARIO DE LA MARINA

DIARIO DE LA MARINA
CONCURSO DE VIAJES
A LA
EXPOSICION DE SEVILLA

El Reloj Parará a las _____ HORA Y MINUTOS
CON-LETRAS

NOMBRE Y DOMICILIO DEL CONCURSANTE

Sr. .....
Calle ..... Núm. .....
Ciudad o Pueblo .....

(Se suplica nombre, dos apellidos y letra clara)

TELEFONO DEL CONCURSO A-7326

M.E.C.D. 2016

CUBIERTOS DE PLATA
NOTA ESQUISITA EN MESA BIEN PUESTA
Piezas sueltas, juegos enteros y estuches preciosos propios para regalos. Variedad de diseños. Surtido de todos los Fabricantes.
"VENECIA"
OBISPO, 96. TELEFONO A-3201

Tome el Agua Maravillosa, Española, de
CORCONTE
M. CABRERA Y CIA. TELF. A-0342
Calculos, Reuma, Acido Urico. La Mas Diurética del Mundo

La palidez del cutis y toda mancha en la piel desaparecen muy pronto mediante el uso metódico de la
"SAL DE FRUTA" ENO
Marca de ENO'S "FRUIT SALT" Fábrica

¡¡Esta sí!!

AGUA MINERAL
LA COTORRA
GARANTIZADA
4 VECES PURA
1—POR LA ROCA DE SUS MANANTIALES.
2—POR SUS FILTROS DIAFANIZADORES.
3—POR LOS RAYOS ULTRA-VIOLETAS
4—POR SUS ENVASES ESTERILIZADOS.
Pedidos: Teléfonos I-2736 y A-2568

Un tesoro es indudablemente este
Veramon-Schering

Hace desaparecer las molestias propias de la mujer. Tomando de 2 a 3 tabletas de Veramon al día casi no hay interrupción del bienestar normal. Vuelve el corriente buen humor, no hay quejas ni disgustos y pueden cumplirse los quehaceres que la vida exige y gozar de los placeres benéficos que ella ofrece. Sólo y siempre Veramon, pués se distingue por su efecto rápido y seguro y ante todo por no atacar el corazón y no causar cansancio ni ardores. Insista en el envase original: tubos de 10 y 20 tabletas.
80323801

A Mediados del Mes de Octubre Llegará al Puerto Habanero el Buque-Escuela "Pte. Sarmiento"

El Presidente de Santo Domingo no vendrá a nuestra Capital. Varias conferencias sobre la propaganda del tabaco cubano. Otras noticias de la Cancillería

Ayer miércoles fué día de algún movimiento en la Secretaría de Estado. Entre las personas que estuvieron en la Cancillería, con el objeto de entrevistarse con el Secretario y Sub-Secretario, pudimos anotar la visita del señor Olascoaga, Ministro de la República Argentina acreditado en Cuba, quien comunicó al doctor Miguel Angel de la Campa que a mediados del mes de octubre próximo llegará a la ciudad de la Habana el Buque Escuela "Presidente Sarmiento", perteneciente a la Armada Argentina y barco que ya ha estado en nuestro puerto en diferentes ocasiones.

A la llegada de los distinguidos marinos de la gran República del Plata, la Cancillería les ofrecerá las cortesías de estilo.

El Ministro de Panamá en los Estados Unidos.—Les comunicó el Sub-Secretario de Estado que en la mañana de ayer estuvo en ese Departamento el doctor Ricardo J. Alfaro, Ministro Plenipotenciario de la República de Panamá acreditado en la capital de los Estados Unidos de América.

El señor Alfaro arribó ayer a nuestro puerto de paso para su país, habiéndole dispensado nuestra Cancillería las cortesías de estilo.

Velando por el tabaco cubano.—Fué designado por la Comisión Nacional de Propaganda del Tabaco Cubano, el señor Manuel Rodríguez López, para que en varias regiones de Europa y del Continente africano realice gestiones tendentes a velar por el tabaco elaborado en Cuba, y al mismo tiempo, evitar las falsificaciones de nuestro segundo producto nacional, evitando por todos los medios que se ponga la palabra "Habana" a los puros elaborados fuera de la república cubana.

Las gestiones que realizará el señor Rodríguez López serán altamente beneficiosa para nuestra importante industria.

El Embajador de España en la Secretaría.—Estuvo en la Secretaría en la mañana de ayer, el Excmo Embajador de España en Cuba, Don Francisco Gutiérrez de Agüero.

La visita del distinguido diplomático español estuvo relacionada con la comunicación que enviara ayer a la Cancillería, pidiendo autorización para que los aviadores españoles comandados por ilustre aeronauta gallego señor Franco puedan aterrizar en el aerodromo de Columbia al terminar la etapa Nueva York-Habana, una de las muchas que realizarán los héroes del viaje España-Buenos Aires.

Como comunicamos ayer a nuestros lectores la Secretaría de Estado dará todas las facilidades y franquicias a esos gloriosos embajadores del aire.

Comisionados Técnicos del Tabaco.—Estuvieron también en la Secretaría los señores Manuel Fernández Valle y Angel Fernández Valle, que han sido comisionados, en su calidad de técnicos en la materia, para tratar acerca de todos los Convenios y Legislación que sobre el tabaco se hayan efectuado.

Largamente se entrevistaron ambos señores con el doctor de la Campa sub-Secretario del Departamento.

El Presidente de Santo Domingo no vendrá a la Habana.—El Presidente de la República, General Gerardo Machado, ha recibido un cable del Presidente de la República Dominicana.

En dicho parte telegráfico, dictado en los términos más afectuosos y cordiales, se excusa el Jefe del Estado de la vecina república de asistir en la Habana a las grandes fiestas que se llevarán a cabo con motivo del próximo 20 de mayo, por no ser satisfactorio su estado de salud.

El Presidente, General Machado, ha lamentado sinceramente este contratiempo y ha enviado al de Santo Domingo otro cable deseándole el total y pronto restablecimiento.

Exequatur de Estilo a dos funcionarios americanos.—Ha sido concedido por la Cancillería el exequatur de estilo a Mr. Eduard. J. Nothan, Cónsul de los Estados Unidos en la ciudad de Santiago de Cuba y a Mr. Charles A. Page, este último, para que ejerza la firma de vice-Cónsul del mismo país en esta capital.

DE LA SECCION DE INFORMACION DEL EST. MAYOR

El comandante Ferrer y Bravo visitó la Dirección del E. M. del Ejército

Otras noticias

Distintivo.—Se ha hecho saber que los sargentos Antonio Medina, Máximo Alfonso, Juan Quintana y Eligio Domingo, todos del Hospital General del Ejército, tienen derecho ha usar el distintivo de la Victoria Aliada por haber pertenecido al Ejército en la época correspondiente.

El coronel Slocum.—Oportunamente dió a conocer el Estado Mayor por el párrafo 4º de la Orden General 61 de este año el fallecimiento del Coronel del Ejército Norte Americano Herbert J. Slocum, que prestó muy buenos servicios al Ejército de Cuba, principalmente como organizador de la Guardia Rural. Dicho Coronel falleció en Washington D. C. el 29 de Marzo último. Al hacer presente el General Herrera a la señora viuda de este militar el duelo del Ejército de Cuba y el suyo ppropio, recibió una carta de dicha señora agradeciendo efusivamente la condolencia de los antiguos compañeros del coronel.

El comandante Ferrer y Bravo.—Este distinguido militar español, don Mariano Ferrer y Bravo, del Estado Mayor del Ejército de su país, estuvo esta mañana en el Departamento de Dirección del Estado Mayor y ayer en el Departamento de Administración, saludando cortesmente al alto mando del Ejército de Cuba y a distintas Secciones y personalidades subalternas. El Comandante trae la misión de su Gobierno de proponer a los gobiernos del Centro y Sur de América la adquisición de armas y municiones de fabricación española.

El libro valioso.—El Padre M. Gutiérrez Lanza S. J. ha obsequiado al Estado Mayor del Ejército con varios ejemplares de su folleto sobre "Génesis y evolución del huracán del 20 de Octubre de 1928 y catálogo de ciclones de la Isla de Cuba de 1865 a 1926", reproducción tomada de los anales de la Academia de Ciencias Médicas, Físicas y Naturales de la Habana, y se ha enviado un ejemplar a cada Jefe de Distrito.

Red Telefónica.—Hoy se ha dispuesto la publicación en párrafo de orden por el que se nombra al Comandante Augusto York, Jefe del Cuerpo de Señales para que se traslade a la provincia de Oriente y haga un estudio de la Red Telefónica Oficial de la misma especificando las líneas y aparatos que urge instalar para que todos los puestos tengan comunicación con las jefatura.

EL DR. GIROUD SE DEFIENDE

Hemos recibido una carta del Dr. B. Giroud, de Infanta 75, en la que nos asegura que carece de veracidad la denuncia que contra su clínica de dementes le ha hecho el señor Ramón García, y que ello obedece, seguramente, al hecho de haberle devuelto a su casa a su señora esposa, por deberle el importe de esas mensualidades, y serle gravosa en su establecimiento. Asegura el Dr. Giroud que probará ante quien corresponda estos extremos.

Queda complacido en el ruego que nos hace de que le publiquemos estas líneas.

ESTA TARDE SE ESPERA EL ARRIBO DEL VAPOR FRANCES "LAFAYETTE" CON CARGA Y NUMEROSOS PASAJEROS

Mañana llegará el "Alfonso XIII".—El "Maasdam", procedente de Europa entró ayer.—Cortesías de estilo a los diplomáticos panameños que cruzaron por la Habana

FUERON EMBARCADOS $603'00 EN MONEDA FRACCIONARIA EL PROXIMO MES SALE PARA EUROPA EL DR. V. GUTIERREZ

El Colombia.—El día 9 del corriente llegará de San Francisco y escalas el vajor americano "Colombia" de la Panamá Mail que saldrá el día 10 para New York con carga y pasajeros.

El Alferez de Navío del Salto condecorado.—El Alferez de Navío señor José del Salto, Ayudante del Jefe de Estado Mayor de la Marina Nacional, recibió ayer del Embajador de Cuba en España doctor Kohly, la Cédula y Cruz del Mérito Naval de Primera Clase, que le ha sido concedida por S. M. el Rey Alfonso XIII, quien como ya publicamos en la edición anterior condecoró con la Cruz del Mérito Naval, pero de segunda Clase, al capitán de Fragata señor Villegas.

Moneda fraccionaria americana.—En el vapor americano Governor Cobb, fueron embarcados ayer en varios cuñetes las cantidades de dinero plata y todos los valores, del cuño de los Estados Unidos que van a ser canjeados por papel moneda.

Desde la tesorería, y en un camión perfectamente custodiado fueron conducidos al muelle del Arsenal y embarcados en el Cobb.

Con ese dinero van el Jefe de la Sección de la Moneda y el Subtesorero de Hacienda quien han sido comisionados para realizar dicha operación.

El Maasdam.—De Rotterdam Boulogne Sur Mer, Santander, Coruña y Vigo llegó ayer tarde el vapor holandés Maasdam de la Holandesa americana que trajo carga general y pasajeros los cuales se muestran sumamente agradecidos, por el trato que se les dispensó a bordo.

La mayor parte de esos pasajeros eran inmigrantes.

Viaje del doctor Viriato Gutiérrez—Para el próximo mes de Junio embarcará para Europa en compañía de su distinguida familia el ex-Secretario de la Presidencia y actual miembro de la Comisión Constituyente doctor Viriato Gutiérrez.

Cortesías para Diplomáticos.—Procedente de Puerto Limón y Cristóbal llegó ayer el vapor americano Calamares de la Flota Blanca, que trajo carga general pasajeros en tránsito para New York y 20 pasajeros para la Habana.

Entre los pasajeros de tránsito de este buque viajan los señores doctor J Alfaro, el doctor Ricardo Saie Ministro de Panamá en los Estados Unidos.

El doctor Alfaro como se recordará fué uno de los delegados de su país a las Conferencias pan americanas celebradas en la Habana.

Para ambos caballeros fueron concedidas las cortesías de estilo.

Los tres ferries.—Ayer tomaron puerto los tres ferries de Key West o sean los nombrados Henry M. Flagler, Joseph R. Parrot y Estrada Palma.

Los dos primeros trajeron mercancías y el último trajo 26 wagones vacíos para ser rellenos de azúcar.

El Ulua.—Directo de New York llegó ayer el vapor inglés Ulua de la Flota Blanca que trajo carga general 6 pasajeros para la Habana y 14 en tránsito para Cristóbal.

Barcos de carga.—Los siguientes barcos de carga legaron ayer el holandés Sassonhceim procedente de Puerto Cabezas, el noruego Steinstad de Pensacola en lastre, el noruego Askelandden de New port New con cargamento de carbón mineral y el también noruego Madrono procedente de Curazao, con cargamento de petróleo.

Práctico nombrado.—Ha sido designado, práctico auxiliar del puerto de la Habana, el señor Julio Hidalgo, que cubrirá la vacante ocurrida por fallecimiento del señor Vicente Prat.

Los que embarcaron.—Por la Ruta de la Florida y en el vapor Governor Cobb embarcaron ayer: Ramón Suárez, Guillermo Gómez, Fausto Rodríguez, artolomé Lavastida, Manuel M. Santos Concepción Marrero, Pablo López, Pedro Pelegrín, Manuel Alvarez, Rodolfo Rodríguez, Rufino Ortiz.

Salieron.—Salieron ayer el Governor Cobb y los tres ferries para Key West, el Calamares para New York, el Parismina para Cristóbal, el inglés Bridpark para Sagua.

El Lafayette.—Esta tarde a la una es esperado el vapor correo francés Lafayette, que trae carga general y numerosos pasajeros.

Los que se esperan.—Los siguientes barcos se esperan, el Wagland de Malifax, el W D Munson de New York, el Iroquois de Miami, el Turrialba de New Orleans, el Cartago de Puerto Castillo, el La Playa de Puerto Barrio, y los de turno de la Flota Blanca Ward Line y Peninsular Occidental S S C.

El Alfonso XIII.—Ayer salió de Veracruz para la Habana el trasatlántico español Alfonso XIII que llegará el día 4 para salir el 5 para New York Coruña y escalas.

R. I. P.

EL SEÑOR

JOSE PEREZ CORTIÑA

Que falleció en esta ciudad el día 3 de Mayo de 1927, después de recibir los Santos Sacramentos

La que suscribe, su desconsolada viuda, en nombre de todos los familiares, suplica a sus amistades les acompañen en los funerales que en sufragio de su alma se celebrarán el viernes a las 8 y media de la mañana, en la Iglesia de los Padres Dominicos, calle 19, esquina a Y, quedándoles eternamente agradecidos.

Vedado, 3 de Mayo de 1928.

María Teresa Vega Vda. de Pérez

3608 1d-3

DON LUCIANO PEON

Embarcará el próximo día cinco, en el hermoso trasatlántico Alfonso XIII, nuestro particular y distinguido amigo, el bien acreditado comerciante de esta plaza, donde tanto se le estima, don Luciano Peón, condueño de la peletería 'La Moda'.

El señor Peón se dirige a Asturias, en viaje de placer.

Le deseamos una feliz travesía y un pronto regreso.

A Juliana Torres

Se desea saber el paradero de Juliana Torres. Escriban a su hermano Agustín Torres a 56 W 112 Street.—New York City.

3638 10 d 3

Relación de las personas que obtuvieron REGALOS EN EL MES DE ABRIL

Comerciantes

Sr. Manuel González, de Muralla e Inquisidor, una Victrola Ortofónica número 4-3, con 321 etiquetas.

Sres. Juan Yon y Ca., de Aguila y Dragones, un reloj de oro Longines, para caballero, con 245 etiquetas.

Particulares

Sra. Josefina Díaz, de Egido número 11, altos, una Victrola Ortofónica, 4-3, con 390 etiquetas.

Sr. Julio Mario Riquelme, de San Ramón número 22, un reloj de oro blanco con brillantes y zafiros, de pulsera, para señora, de Cuervo y Sobrino, con 379 etiquetas.

Nota: El señor Federico González, que en el mes de Marzo había obtenido el segundo premio, o sea la vajilla de porcelana, renunció a ella, y se le otorgó a la señora Herminia Suárez, de Amargura, número 67, altos, que figuraba en lugar inmediato con 67 etiquetas.

IMPORTANTE: Los agraciados pueden mandar a recoger la orden de entrega de los mencionados objetos a nuestro domicilio social.

En el mes de Mayo se distribuirán: dos Victrolas Ortofónicas número 4-3, una Nevera KRYSTAL y una Vajilla de París-Viena.

MUY IMPORTANTE: Para los concursantes particulares que no hayan obtenido regalo alguno durante los meses de Febrero a Noviembre de este año, como premio a su constancia, se les obsequiara como regalo de Pascuas, el día 15 de Diciembre, p. v., con SESENTA PREMIOS ESPECIALES, a los que figuren, por su orden, con el mayor número de etiquetas, en la proporción de UN PREMIO PARA CADA CONCURSANTE.

Se vuelve a llamar la atención de que ya están en vigor los cupones de Consumo, que se distribuyen GRATIS en los establecimientos que detallan Vino por copas, a razón de uno por copita.

Sigan guardando ETIQUETAS Y CUPONES, SIEMPRE TIENEN VALOR. SIRVEN PARA OBTENER REGALOS TODOS LOS MESES.

Solicite las Bases, lista de Regalos y demás información de este concurso a:

M. GABRERA Y Ca., S. en C.

SAN IGNACIO NUMERO 110. — HABANA

Horas para el canje de cupones y etiquetas: de 3 a 5 p. m.

EL GRAN VINO GOLIATH

VINO TONICO · PODEROSO RECONSTITUYENTE

PUESTO EN VIGOR EL REGLAMENTO DE NAVEEACION AEREA CIVIL EN EL TERRITORIO DE LA REPUBLICA

El Cuerpo de Aviación del Ejército supervisará cuantos vuelos se realicen por particulares o empresas.—Se crea un Negociado para entender de todos estos asuntos

Desde ayer se encuentra en vigor el Reglamento General para la navegación aerea civil sobre el territorio de la República y sus aguas jurisdiccionales, confeccionado por una Comisión de Oficiales que fué designada por el Jefe del Estado Mayor y sancionado por el Presidente de la República.

El Reglamento establece que es lícito volar sobre el territorio de la República aterrizar y acuatizar en el mismo sin previa autorización exceptuándose el caso de guerra o en el de suspensión de las garantías constitucionales.

Tanto los particulares como el Estado podrán construir y poseer aeródromos para uso público o privado, pero los particulares deberán solicitar permiso y ser autorizados.

El Reglamento concede autorización absoluta al Cuerpo de Aviación del Ejército para supervisar todos cuantos vuelos se realicen sobre el territorio de la República.

Se crea un Negociado de Aviación adscripto a la Sección de Información del Ejército.

Este Negociado tendrá a su cargo todo cuanto se relaciona con la aviación civil.

Toda aeronave que se construya o importe deberá estar registrada en la Secretaría de Guerra y Marina.

Toda aeronave, para circular, ha de hallarse inscripta en la Secretaría de Guerra y Marina.

Para que en un aeroplano pueda ser matriculado e inscripto deberá ofrecer un crtificado de garantía y seguridad de la nave.

Las matrículas solo serán válidas por un año.

Quedan prohibidas las acrobacías sin previa autorización.

Los propietarios de compañías dedicadas a transporte, deberán tener aerodromos en su ruta.

Los pilotos deberán exhibir e inscribir su título para tener derecho a conducir aeronaves.

DE LA PIÑA A LA BOTELLA
A su sabor delicioso e incomparable une la piña propiedades estomacales tan excelentes y reconocidas, que hacen del jugo de esta fruta el refresco indicado en todas las edades.
Elaborado exclusivamente con piñas maduras, azúcar refinado y agua esterilizada y carbonatada.
AL MISMO PRECIO QUE CUALQUIER OTRO REFRESCO EMBOTELLADO
Elaborada por la Compañía del Ironbeer, S. A.
ESCOBAR 78 A-4061

M.E.C.D. 2016

HECHO, O A LA MEDIDA

Como quiera quo usted lo desee podemos proporcionarle su TRAJE DE VERANO. *Tenemos un regio surtido de telas donde seleccionar. Cortadores de cartel y precios únicos*

TRAJES La Casa Montalvo-Corral

GALIANO 105 TELEF-A-6932.

BIEN HECHOS

3612 alt 6d-3

"La Esfera", de Madrid

NUMERO ESPECIAL DEDICADO A GOYA

Ya ha llegado el número extraordinario de "La Esfera" dedicado como un homenaje al inmortal pintor español Don Francisco de Goya. Contiene impresos en negro, en sepia y en colores, todos los cuadros del célebre pintor, incluso gran parte de sus dibujos a pluma y algunos cuadros de propiedad particular que no son tan conocidos como los existentes en los museos. El texto ofrece una amplia biografía, con datos valiosos de los cuadros, fecha de su ejecución y crítica de los mismos. Algo que constituye un verdadero recuerdo de esta gloria de la raza.

Precio de este número extraordinario con doble número de páginas, 30 centavos.

ARTE Y DECORACION EN ESPAÑA
ARQUITECTURA Y ARTE DECORATIVO
La obra más completa editada hasta el día

Contiene en gran tamaño, hermosas fotografías con detalle de ornamentación, de todas las riquezas arquitectónicas de España. Tiene también juicios críticos, datos explicativos y croquis especiales de estilización, de gran utilidad para arquitectos, proyectistas, etc., es lo más serio, completo y definitivo que se ha editado hasta hoy.

Forman la obra diez tomos en gran folio, encuadernados en tapas especiales, que se venden por separado. Precio de cada tomo $15.00.

HISTORIA DE CARDENAS
POR
Herminio Portell Vilá

Este notable trabajo histórico, publicado con motivo del Centenario de Cárdenas, contiene datos preciosos acerca de su fundación, más aun, desde la época precolombina hasta nuestros días. Dada la importancia de esa parte de nuestra Isla, este ensayo histórico abre nuevos horizontes para la historia patria, pues el autor ha recogido hechos y fechas de gran interés, hasta ahora casi por completo desconocidos. Es un trabajo serio, concienzudo y acabado, que honra a las letras cubanas.

Precio del ejemplar a la rústica $2.00

HOMBRES Y ORIENTACIONES
Un nuevo libro de
Pastor del Río

Un hermoso volumen, en el que se tratan los problemas más trascendentales, tanto desde el punto de vista político, como social, ofreciendo soluciones prácticas para los mismos.

La pujante personalidad del autor, su vibrante elocuencia, su cultura y madurez de juicio, están puestas en este volumen, que todo cubano debiera leer y que será un éxito más que añadir a los ya conquistados en el campo del nacionalismo puro y en el de las letras.

Forma la obra un tomo en cuarto mayor, magníficamente impresa en papel antique. Precio del ejemplar a la rústica $1.00

NUEVO ATLAS GEOGRAFICO SALVAT

La nueva edición de este ATLAS MONUMENTAL, ha sido revisada cuidadosamente en todas sus partes, pudiendo decirse que se trata de una obra nueva. Los mapas de países cuyas fronteras han sufrido transformaciones, con motivo de los últimos acontecimientos políticos, al igual que las nuevas nacionalidades, han sido atendidos cuidadosamente, pudiendo decirse que es lo mejor que hay en español, sobre esta materia. El colorido e impresión de todos los mapas, son perfectos y la encuadernación fuerte y elegante, con tapas especiales.

Precio del ejemplar encuadernado $11.00

UN NUEVO LIBRO DE ECONOMIA
POR
César Rodríguez Morini

Contiene todos los conceptos modernos acerca de la ciencia económica, comenzando por la historia de la economía y examinando después sus aspectos político, cultural, agrario, industrial, comercial, financiero, organización del trabajo, producción, distribución, inversiones, etc.

Trata ampliamente de los problemas bancarios, haciendo pública la cuestión monetaria, los problemas de natalidad y población, inmigración y emigración y todos los datos que en nuestros días se agitan como problemas sociales a resolver. Es de gran utilidad para estudiantes y profesores.

Precio del ejemplar encuadernado fuertemente en tela $5.00

La Moderna Poesía

Obispo 135. Apartado 605. Telfs. A-1171, 1172 y 1173. Habana

"CERVANTES"

Galiano 62. Apartado 1115 Teléfono A-4958. Habana.

¡Qué Tenaces!

Para la irritación de las picaduras de insectos use

MENTHOLATUM

MARCA REGISTRADA

Destruye los gérmenes dañinos y evita inflamaciones peligrosas.

¿Es su espalda una pesada carga?

¿Le duele a usted la espalda día tras día? ¿Sé siente usted envarada y estropeada—de tal modo débil y nerviosa que con dificultad puede dedicarse al trabajo? ¿Cuando la noche llega, se encuentra usted demasiado cansada para gozar de un momento de comodidad o descanso?

Con demasiada frecuencia este estado lo ocasiona la debilidad de los riñones. Cuando los riñones dejan de filtrar como es debido los venenos de la sangre, todo el organismo sufre las consecuencias. Se hacen presente entonces molestosos desórdenes urinarios, junto con dolores de cabeza y vahidos. ¡No permita que el malestar continúe! Dé ayuda a sus riñones con las Píldoras de Foster, antes de que se desarrolle hidropesía, cálculos, reumatismo, trastornos ocasionados por el ácido úrico, o endurecimiento de las arterias. Las Píldoras de Foster tienen una admirable historia del éxito conseguido en tales casos. Por 50 años se han usado en todo el mundo. ¡No haga experimentos—consiga de una vez el remedio que ha probado sus méritos!

PILDORAS DE FOSTER

Para Los Riñones Y La Vejiga

De Venta en Todas Las Boticas

EN UN SOLAR, UN AMERICANO PUSO FIN A SU VIDA

Dejó escrito un papel pidiendo que se incinere su cuerpo y se lancen las cenizas al espacio

En el solar yermo existente en N y 23, el vigilante de la Policía Nacional número 743, Jorge Rodríguez, encontró tendido en el suelo el cadáver de un individuo al parecer de nacionalidad americana, que tenía a su lado una pistola calibre 38, con cuatro cápsulas y un casquillo. Reconocido el cadáver por el Dr. Martín, del quinto centro de socorro, presentaba una herida de bala, orificio de entrada en la región temporal derecha y salida por la temporal izquierda. Se ocupó un papel de cartas con membrete del Hotel New York, sito en Dragones 16 en el que en inglés decía así: "Si logro mis deseos debo ser incinerado, y mis cenizas esparcidas a los cuatro vientos. firmaba el papel, H. H. Lightfford.

Declarado el dueño del Hotel New York, señor Francisco Sañe, que el occiso era huesped suyo desde el día 14 de abril, sin que hubiera aun abonado los gastos hechos, y que le parecía un hombre correcto y de buenas costumbres. Se le ocuparon unos espejuelos, unos yugos de presión, y tres centavos. El cadáver fué remitido al Necrocomio.

LESIONADO CASUAL

Al caerse en el Mercado Unico, sufrió la fractura del brazo derecho, Consuelo Gómez Gómez, de 60 años de edad y vecina de Vives 113. Fué asistida en el primer centro de socorro.

PROCESADOS

Fueron procesados los siguientes individuos: Jesús Deben Rocha y Domingo Villasusos Pérez, por estafa, con $300 de fianza; Aema Antonio Bassa por estafa, con $500, Jesús Fernández, por estafa, con 200 pesos.

EXAMENES PARA EL INGRESO EN LA ESCUELA NORMAL

Se efectuarán en el mes de junio y en la primera quincena de septiembre del año actual

Debiendo efectuarse en el mes de junio, y en la primera quincena de septiembre del actual año académico, exámenes para MAESTROS-ALUMNOS, se convoca a los interesados que tengan la capacidad legal para ello, para que presenten sus solicitudes debidamente documentadas, en horas y días hábiles, dentro del plazo comprendido entre los días 7 al 23 de mayo, haciendo constar en ella su nombre y demás generales, así como el nombre de las asignaturas que deseen examinar en el año académico actual, sea en el mes de junio o septiembre, supuesto que no habrá período de matrícula en el mes de agosto.

Los Maestros Habilitados que no hayan solicitado examen deberán acompañar a la solicitud, la certificación de nacimiento y un certificado expedido por la Oficina de la Junta de Superintendentes, radicada en la ciudad de la Habana, de estar habilitados para la enseñanza, y los que hayan presentado solicitud pero no se examinaron, manifestarán si tienen los citados documentos en esta Normal, y en caso contrario, los enviarán, sin cuyos documentos no se cursará su escrito.

Todos los que soliciten examen, aun los que ya han examinado asignaturas en otros años, acompañarán a la solicitud dos fotografías de las llamadas de identificación.

Cualquiera petición de examen que se presente después del día 23 de mayo próximo venidero no se tomará en cuenta y el nombre del solicitante no se inscribirá en las listas de exámenes correspondientes, perdiendo el aspirante todo derecho a ser examinado en este curso, ni aun en los exámenes extraordinarios del mes de septiembre.

Dr. M. Falcón,
Director de la Escuela Normal de Santa Clara.

Otro Agardecido

Sagua de 1924

Dr. Arturo C. Bosque.
Muy señor mío:

Habiendo leído en varios periódicos testimonios del específico llamado GRIPPOL, me determiné a comprarlo, pues padecía de un fuerte catarro y mucho dolor de cabeza y en seguida que tomé el primer frasco sentí alivio de la cabeza y se desapareció el fuerte catarro que desde hacía varios meses me sentía mortificado, y cuando tomé el segundo frasco me encontré perfectamente bueno y en prueba de mi agradecimiento haga el uso de la presente que crea conveniente y queda agradecido de usted, s., s..

Habana.
R. Puig Diana.

Una Invitación Para el Anticipo de 50 Millones

Fué hecha a los bancos de la capital y a la Warren Bros. Embarque de moneda fraccionaria

El Secretario de Hacienda, Dr. Santiago Gutiérrez de Celis, ha dirigido en el día de ayer una carta invitación a los Bancos que radican en la Capital a fin de que hagan proposiciones al Gobierno para el financiamiento no menor de cuarenta millones, ni mayor de cincuenta millones que se proyecta realizar para el mayor y más rápido desenvolvimiento del plan de la Ley de Obras Públicas.

En esa carta invitación no se hacen indicaciones, por parte del Gobierno a los Bancos, ni condiciones de esa operación, tipo de emisión, etc., dejando a criterio de cada uno, las proposiciones generales que le ofrezcan.

Los pliegos que presenten las Instituciones bancarias, serán abiertos el día 12 de mayo, a las tres de la tarde, a presencia de todos los que hagan proposiciones.

El Tribunal Especial para esta acto estará integrado por los señores Dr. Santiago Gutiérrez de Celis, Secretario de Hacienda y Dr. Carlos M. de Céspedes, Secretario de Obras Públicas.

También se harán extensivas las invitaciones a las firmas Warren Bros y a la Compañía Cubana de Contratistas.

La mejor proposición que se haga, el Tribunal la someterá oportunamente al Ejecutivo.

Las garantías que se ofrecen para esta operación financiera, son los últimos cuatro años del plan de la Ley de Obras Públicas, calculado en unos $64.000.000.

EMBARQUE DE LA MONEDA FRACCIONARIA

Por la vía de la Florida se embarca en la mañana de hoy la moneda fraccionaria de plata y nikel, que oportunamente hemos dado cuenta.

La cantidad que se embarca es de $603.400, en 282 cajas, debidamente precintadas y selladas.

La Compañía embarcadora es la American Ry Express y van con destino al Federal Reserve, de Atlanta.

En el mismo vapor también embarcan los señores José Ma. Santos y Pablo López Morales, Sub-Tesorero General de la República y Jefe de la Sección de la Moneda respectivamente, comisionados por nuestro Gobierno para que intenvergan en la inspección, conteo y clasificación de la referida moneda.

VISITA A LAS ZONAS FISCALES

En la noche del día 30 de abril, el Secretario de Hacienda, Dr. Santiago Gutiérrez de Celis recorrió las distintas Zonas Fiscales de la capiestado de recaudación del impuesto tal, para conocer personalmente el del 1 1|2% que vencía dicho día a las 12 m.

En todas las oficinas fué recibido por los altos funcionarias, saliendo el Dr. Gutiérrez de Celis muy bien impresionado de su visita y del estado de la recaudación por el referido impuesto.

PARA PAGAR A LOS CONSTITUYENTES

Ayer fueron situados en la Tesorería General la cantidad de $54.500 para el pago de las dietas que han de devengar los miembros de la Comisión Constituyente.

MISCELANEA

LEYES TIRANICAS

Alemania es un país notable por la tiranía de sus leyes. El Ayuntamiento de Nordhansen prohibió hace años a las señoras llevar faldas de cola dentro de los límites del pueblo, que viene a ser algo así como si prohibieran aquí fumar los cigarros Especiales de La Gloria.

La Policía recibió orden de detener a toda mujer que usase esta clase de faldas para imponerla una multa de treinta y cinco pesetas. Las reincidentes debían ir a la carcel igual que si hubieran robado una pucha de flores en casa de los Sres. Langwith y Co., o una corbata en La Rusquella.

Las leyes alemanas contra los delitos de lesa majestad, eran severísimas. Todo el que hablaba del kaiser con poco respeto, se exponía a un gran castigo. Según la jurisprudencia sentada por el Tribunal Supremo de Berlín, se incurría en este delito con sólo censurar a los antepasados del monarca aunque no fueran tan apreciados cual el chocolate de La Gloria y las máquinas Remington para escribir.

El director de un periódico de Leipzig fué sentenciado ha tiempo a seis meses de cárcel por publicar un artículo poco respetuoso acerca de los antecesores del rey de Sajonia, y el Tribunal Supremo confirmó la sentencia igual que puede confirmar cualquiera la rebaja de precios que llevó a cabo La Diana.

Las leyes de Francia también tienen su punto de tiranía. Hace un par de años se prohibió el uso de cuellos y puños de celuloide en los escenarios de los teatros, fundándose en que el celuloide es muy inflamable y puede ser causa de incendios que acarreen tanto perjuicio como el que acarrea no comprar en La Copa, de Neptuno 15, donde casi regalan las baterías de puro aluminio.

El decreto disgustó grandemente a no pocos actores y gente de teatro, que acostumbraba a usar cuellos y puños de esta clase.

Pero donde la legislación alcanza mayor grado de tiranía es en los Estados Unidos, de donde vienen los elegantes zapatos que vende El Mundo, en Reina 33.

En Wiscousin, por ejemplo, se promulgó recientemente una ley obligando a los dueños de los hoteles a poner en las camas sábanas de dos metros 44 centímetros de largo como minimum; algo en fin tan utópico cual sería regular el largo de las corbatas que vende La Rusquella a los elegantes, en su palacio de Obispo 108.

La legislación de Missouri prohibe la exhibición de desnudos en pintura y en escultura, y no se permite publicar en los periódicos ninguna noticia que tenga el más pequeño asomo de escandalosa.

Ya ve el lector que viendo lo que ocurre en otras partes, casi podemos asegurar que vivimos en el mejor de los mundos, siempre, claro está, que no nos falte en las comidas la curativa agua de Solares que vende al por mayor la gran locería La República, de Galiano 104.

. . . . . .

Amenizando

El nombre no hace la cosa.

Fueron muy célebres las controversias sostenidas en el Ateneo Viejo, en las que brillaba el ingenio del famoso don Pedro Mata. Como paladín de las derechas había un señor de palabra incansable ,apellidado Malo.

Y siempre que el señor Mata se dirigía a él, decía:

—Nos dice el "bueno" del señor Malo...

Buena, que no se puede pedir nada mejor, es la inimitable tintura vegetal que tiñe el pelo instantáneamente dándole un color negro natural imposible de distinguir.

Pida la tintura "Tropical", a Reina 71, botica del Dr. Morales.

Cantares

Todo el daño que me haces,
te lo juro por mi vida,
no lo pagas, serranilla,
aunque cien veces te mate.

Aunque los años pasaron,
hoy, al mirarnos los dos,
se nos salen por los ojos
el alma y el corazón.

Narciso Díaz de Escovar

Señor comerciante:

Si necesita Ud. bellísimos abanicos a precios módicos y artísticamente pintados a mano, escríbales a los señores C. Pérez y Co., de San José número 7.

Una buena repuesta.

Un rey inglés, célebre por sus conquistas, decía a su médico.

—Doctor, habladme francamente, ¿cuántos hombres habéis matado en vuestra vida?

—Señor—respondió el médico—próximamente trescientos mil menos que V. M.

Rosarios, estampas, libros, etc. para la primera comunión, tiene un gran surtido el señor Santiago Ramos en Reina 122, frente a la Iglesia del Sagrado Corazón.

Pensamientos.

La ley sería la reina de todos los mortales si se aplicara a todos por igual. **Plutarco.**

La superstición y la ignorancia hacen bárbaros a los hombres en todos los pueblos.

La educación empieza con la vida, y no acaba sino con la muerte.

El ser bueno da gusto y lo hace a uno fuerte y feliz.—**José Martí.**

Las leyes, en su significado más extenso, son las relaciones necesarias que derivan de la naturaleza de las cosas.—**Montesquiu.**

Son de frutas cuidadosamente seleccionadas los refrescos que sirven en la acreditada "La Flor Cubana" de Galiano y San José.

De utilidad.

Para poner tierno el pan duro, aunque tenga más de una semana, se mete en una vasija llena de agua y se seca poco a poco. Después se mete en el horno y se pondrá tierno.

Una gran verdad.

El insigne Aparisi y Guijarro fué un día increpado por un deudo suyo con estas o parecidas palabras:

—Pero, tonto, ¿por qué has de sostener esas ideas tan anticuadas y malamente encubiertas.

—¡Cá! No lo creas—contestó Aparisi—. Tengo mayoría; a la hora de la muerte todos me dan el voto.

Todas las comodidades apetecibles se las brinda el gran hotel Ritz de Neptuno y Perseverancia, por precios módicos.

Los guantes; su origen.

Difícil es decir cómo y cuándo fueron usados por primera vez; pero parece que Venus, enamorada de Adonis, lo siguió en su expedición de caza y se lastimó las manos con una espina. A fin de estar en lo adelante mejor protegida, ordenó a las Gracias que sacaran un modelo de sus manos e hicieran para ellas una envoltura.

Para curar la dispepsia radicalmente, tome tras las comidas la Pepsina y Ruibarbo Bosque.

El arte de ser graciosa.

Se funda en tres grandes principios: la facilidad en los movimientos, la variedad y el ritmo.

La facilidad tiene por enemigos, el excesivo desarrollo del cuerpo, que hace pesados los movimientos; la delgadez extremada, que los exagera; la timidez, que los hace indecisos y vacilantes; la indiferencia, que los hace tardos; la brusquedad, que los hace bruscos; la afectación, que los amanera.

"Aguila 100", la gran ferretería, tiene herrajes para toda clase de puertas correderas, de la famosa marca Richards-Wilcox. Roldanas, carrileras, guías de piso, carrileras para el piso, etc., todo, en fin, cuanto se necesite en ese ramo.

El matón

Molestan sus miradas atrevidas
Que hacen bajar las suyas al medroso;
Y acentúa su gesto desdeñoso
El mostacho de puntas retorcidas.

Ruín legado de épocas ya idas,
En este siglo indiferente y soso,
Parece un enemigo del reposo.
Tal arcaico matón perdonavidas.

Cuando mira a las damas, las ofende;
Cuando pasa arrogante en su apostura,
Afecta que de obstáculos no entiende;

Pero (acá entre nosotros) se asegura
Que al primer encontrón, si es que contiende,
Se le rebaja un tercio la estatura.

Enrique Hernández Miyares.

Cuando quiera pasar un rato agradable sin ningún desembolso visite la gran exposición de obras pictóricas que tiene "El Arte", de Galiano 118. Son 17 salones donde puede admirar lienzos de los mejores maestros.

Las tres Salomés.

No fueron dos, sino tres, las Salomés que existieron en la antigüedad tan admiradas como los tabacos "Eloisas" de Partagás.

Una era hermana de Herodes el Grande, nacida el año 60 antes de Jesucristo y fallecida el año 2 de la Era Cristiana; Salomé la Bailarina, princesa judía, hija de Herodes Antipas, la cual, a instigación de su madre Herodias, pidió la cabeza del Bautista; y Santa Salomé, prima carnal de la Virgen, y esposa de Zebedeo.

Usted saber que...

A pesar de la elevación sobre el nivel del mar, que es de cerca de cuatro mil metros, en el lago Titicaca navegan vapores bastante grandes y cómodos, cuyo tonelaje de carga es de setecientas cincuenta toneladas, con un andar de catorce millas por hora. Uno de ellos se llama "Inca", y fué transportado por ferrocarril desde Mollendo, puerto en el Pacífico, a Puno, puerto sobre el lago, completamente desarmado. La distancia que media entre ambos puntos, por ferrocarril, es de quinientos veintitres kilómetros.

MARMOLES. LOS MEJORES "CASA MANFREDI"

Horóscopo de hoy.

Los nacidos el día 3 de mayo serán muy perseverantes en sus negocios.

La nota final.

Un padre sorprende al profesor dándole un beso a su hija y exclama:

—Hombre está bien... ¿Es que le pago yo para que bese a mi hija?

—Ca, no, señor... Esto lo hago gratis.

Casi gratis son los trajes elegantes que vende "Le París" en Neptuno y Zulueta, Manzana de Gómez. Los hay desde siete pesos en adelante.

¿Cuál es la capital de nación que al mismo tiempo es establecimiento de bebidas?

La Suiza, porque allí esta-Berna.

Luis M. SOMINES.

LOS DUEÑOS DE CAFES QUIEREN PONER MESAS EN LOS NUEVOS BOULEVARES

Los comerciantes que tienen instalados sus cafés en lo que desde el Veinte de Mayo serán amplísimos boulevares de Industria, Monte, Amistad y todos los sectores que quedarán frente a la Plaza de la Fraternidad, se han dirigido al doctor Carlos Miguel de Céspedes, pidiéndole que los autorice a poner mesas en las amplísimas aceras, para el servicio público.

París, Barcelona, y otras bellas ciudades europeas así las tienen instaladas. El público puede en ellas recrearse y contribuyen al ornato y al embellecimiento de la urbe.

Esta iniciativa, que debe ser atendida, merecerá el oportuno estudio del Dr. Céspedes, que seguramente la prohijará como un complemento a su bella obra, y un estímulo al comercio.

EN GUARDIA..

Deben estar cuántos sean visitados en estos días por individuos que sin pertenecer al DIARIO DE LA MARINA, llaman por teléfono a distinguidas personalidades y van a proponerle después libros, papeletas para beneficios o cosas análogas, que

Los niños lloran porque les den CASTORIA de Fletcher

¡MADRES! La Castoria Fletcher es un substituto agradable e inofensivo del aceite de palmacristi, el elixir paregórico, las gotas para la dentición y los jarabes calmantes. Especialmente preparada para los nenes y los niños de cualquiera edad.

Recomendada por los médicos.

Con cada frasco van instrucciones detalladas para el uso.

Para evitar imitaciones, fíjese siempre en la firma Chas. H. Fletcher

--Luciano! Luciano! Cual Luciano?
--Ya lo sabes: Luciano el que se lava la boca con Dentol

El DENTOL (Pasta, polvo, líquido y jabón) es un dentífrico eminentemente antiséptico que contiene un perfume agradabilísimo.

Elaborado de acuerdo con los trabajos de Pasteur, destruye todos los microbios de la boca; evita y cura la carie de los dientes, las inflamaciones de las encías y de la garganta.

En pocos días da a éstos una blancura sorprendente y destruye el Sarro.

Deja en la boca una sensación de frescura deliciosa y persistente. Su acción antisépitca, se prolonga durante 24 horas, para destruir los microbios.

El DENTOL se encuentra en todas las boticas y casas donde venden perfumería. Depósito General: Maison FRERE, 19, Rue Jacob, París.

ESMALTE TRULINE

EL MEJOR

USELO UNA VEZ

DICE Don Lirón:

¡NO SE ALARMEN! TOTAL..¡NÁ..!

CANSANCIO
INSOMNIO
MAJADERIA

TODO ESO

Se cura con un colchón marca

Life (VIDA) G R

La Casa Life

Teniente Rey y Habana. Teléfono A-6724
San Rafael y Rayo, Teléfono M-7063

M.E.C.D. 2016

TELAS DE MODA

Aunque los nombres de las telas que detallamos más abajo son familiares a usted, lectora, no lo son sus estilos. Se trata, exclusivamente, de novísimos diseños creados para esta temporada estival.

Le aconsejamos a usted acuda a nuestra tienda a examinarlos; **le gustarán en extremo, porque son preciosos y le agradarán los precios, porque son reducidos hasta un límite increíble.**

A 47 c.—Olán batista, color entero y blanco (vale 60 centavos).

A 58 c. y $1.—Guarandoles-batista belgas de hilo. Estos guarandoles, de calidad selecta, valen mucho más, pero estos precios los fijamos en concepto de atracción.

A $1.30 y $1.50.—Guarniciones de linón, con asuntos infantiles bordados. Propias para vestiditos de niños.

A $1.90.—Georgette Romano, muy doble, en 26 diferentes colores. Vale $2.50, pero lo estamos liquidando en VENTA ESPECIAL.

A $1.50.—Voiles de seda estampados, calidad magnífica, en estilos completamente nuevos.

SOMBRILLAS PARA SEÑORAS Y NIÑAS

Disponemos ya de un extensísimo surtido de este artículo, compuesto todo él de lindos estilos, variados hasta el infinito.

Las tenemos de papel, cretona y seda, en color entero o floreadas.

DEPARTAMENTO DE PELETERIA

Ha sido nuestro constante deseo, que nuestra estimada clientela halle en esta casa todo cuanto necesita para su adorno; poco a poco vamos llevando a la práctica este anhelo.

Hemos instalado un Departamento de Peletería, a cargo de experto personal, en el cual encontrarán nuestras favorecedoras las más modernas creaciones en zapatos, tanto para señoras como para niños.

ZENEA (NEPTUNO) **La Filosofía** Y SAN NICOLAS

HABANERAS

MARIA FANTOLI

GRAN CONCIERTO EN EL NACIONAL

Arte y gracia.
Juventud y belleza.
Todo eso, con el encanto de su fresca y bien timbrada voz, se reune en la señora María Fantoli de Carrasco.
A excitación de muchos de sus admiradores ha organizado un concierto que se celebrará el miércoles de la semana inmediata a las cinco de la tarde en el Teatro Nacional.
Magnífico el programa.
En cuatro partes.
Cuenta la concertista con el valioso concurso de la Orquesta Sinfónica.
Ella, la gentil italianita **Mariuccia**, se lucirá cantando números de ópera.
La oiremos también en canciones cubanas acompañada en un **Steinway** del maestro Gonzalo Roig.
Nos sorprenderá con las últimas producciones de Ernesto Lecuona.
Dedicadas a María Fantoli.
Para que las estrenase.
En obsequio de la cantante, y con su galantería proverbial, ha querido contribuir al mejor éxito del concierto el Honorable Presidente de la República.
Una relación prometo para mañana de las personas que tienen tomadas localidades.
Relación extensa.
Llena de nombres conocidos.

BODA ELEGANTE

Las bodas del sábado.
Son numerosas.
Para una de las más simpáticas y más interesantes abrirá sus puertas esa noche la Parroquia del Vedado.
Muy bonita la novia.
La señorita Leonor Soliño.
Ante los altares quedará consagrada su unión con el distinguido joven Serafín Goyena.
Se celebró ayer, a las doce del día, el matrimonio civil.
Acto familiar.
En casa de la novia.
Actuó el Juez Municipal del Vedado, el joven doctor Humberto Martínez, firmando como testigos el señor Mario Campa y el licenciado Leopoldo Sánchez, popular Juez Correccional.
En la residencia de sus padres, en A. y 17, Vedado, recibirá mañana a sus amigas la señorita Leonor Soliño.
Recibo de la tarde.
De cinco a ocho.

SUMMER CASINO

El nuevo Casino.
Casino de Verano.
Instalado a todo lujo en el antiguo edificio del Jai Alai de la Playa.
Magnífica la distribución que se ha hecho del local en cada uno de sus pisos.
Diversos los salones.
De comer, de baile, de juego...
El de baile, de forma ovalada, con el ring más bajo que el pavimento, al estilo del **Palais Royal**, el célebre cabaret de Nueva York.
Está llamado a ser la alegría de la estación el Summer Casino.
Se inaugura esta noche.
Asistiré.

Continúa en la página SIETE

LE TRIANON
JOYERIA Y OBJETOS DE ARTE
Regalos de Boda...
...de excepcional belleza y completa originalidad son los que brinda LE TRIANON. Constantemente se reciben novedades en joyas, lámparas, objetos de arte, etc.; y todo es marcado a precios de indiscutible ventaja.
SALVADOR FONDÓN
REGALOS ARTISTICOS
GALIANO 91 CASI ESQ. A SN. RAFAEL

VIAJES A EUROPA IDA Y VUELTA

COMPRENDIDOS TODOS LOS GASTOS HASTA EL REGRESO

—680$ en 1a. Clase y 530$ en 2a. Salida el 15 de Julio en el Vapor CUBA. Coruña, Santander, el Havre, Lisieux, Beauville, St. Michel—París nueve días—Versalles, Fontainebleau Campos de batalla. Vichy Bien Aix les Bains, Gran Cartuja, Tolosa y Lourdes en el Pirineo francés, Biarritz, San Sebastián y embarque de regreso en Santander para llegar a la Habana el 4 de Septiembre.

—A ROMA 880$ en 1a. y 680$ en 2a. Saldrá el 30 de Junio en el vapor LAFAYETTE y con el mismo itinerario hasta París, tomando el express París-Venise (vagóns-lits en 1a.) Venecia, Florencia, Roma, diez días; Génova Vintimiglia y recorrido de la Riviera en Automóviles; Menton, Mónaco, Montecarlo, descanso en Niza y Marsella, Lourdes tres días, Biarritz, San Sebastián y embarqueen Santander en la misma fecha.

Al suscribirse hay que abonar solo el 20 por ciento en la Trasatlántica Francesa, O'Reilly 9 o en la Dirección del Turismo francés, calle B. número 17 entre Línea y 11. Teléfono F-4037 donde se facilitarán gratis folletos y prospectos. Un año de prórroga para la vuelta. Rebajas a los niños.

Unicamente modelos selectos

Cualquiera que sea su precio, todos nuestros estilos son de alta moda y de esmerada confección. Si no puede venir a verlos personalmente, solicite nuestro catálogo y apreciará la primorosa variedad de los modelos de EL MUNDO.

MODELO 49
$8.99
"Tres chic"
De alta elegancia y distinción. Todo de becerrillo satinado color terra-cotta, con unas tiras tejidas de glacé beis. Precioso y elegantísimo. Tacón extra alto.

MODELO 25
$8.99
'Sweetheart'
Modelo de gran vestir. Por su porcelana color azul de cielo o corte y confección. Todo de piel en rosa pálido. De lo más distinguido. Tacón extra alto.

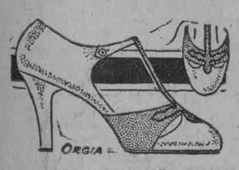

MODELO 37
$7.99
"Versalles"
De becerrillo bayo, combinado con glacé satinado rosa y el fondo del ribete de tono cobrizo. Muy elegante. Tacones: extra-alto y militar.

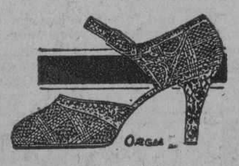

MODELO 106
$7.99
'Rhythm'
Valiosa fantasía de esterilla japonesa tejida en azul y blanco. Está adornado con piel floreada en verde. Hebilla de oro. Tacón extra-atlo.

EL MUNDO
REINA 33
FRENTE A GALIANO
J. PEREZ Y Cía
Telef. A-4924
AL INTERIOR 30 CENTS. EXTRA

Agua de Colonia :: del Dr. JOHNSON ::
PREPARADA con las ESENCIAS más finas
EXQUISITA PARA EL BAÑO Y EL PAÑUELO
De venta: DROGUERIA JOHNSON, Pi MARGALL, Obispo 36, esquina a Aguiar

I. VILLARREAL

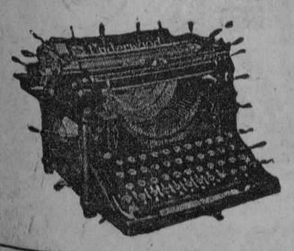

TALLER DE REPARACIONES, NIQUELADO Y CILINDROS DE GOMA. — REPARAMOS TODA CLASE DE MAQUINAS DE ESCRIBIR Y DE SUMAR.
Máquinas de escribir y de sumar, nuevas y reconstruídas de las mejores marcas.
Efectos de escritorio en general, sellos de goma.
TELEFONO A-5529.
HABANA, 122 y 124.
HABANA.

DEPENDIENTES DE VIVERES CELEBRAN IMPORTANTE JUNTA

Representaciones de los Centros de Detallistas y otros asistieron a la sesión

Celebró su primera Junta General, reglamentaria la Unión Nacional de Dependientes de Víveres al Detalle, bajo la presidencia del señor Maximino Rodríguez, en la Secretaría, el Sr. Isidro Gamarra, auxiliado eficazmente por el Director General Sr. Emilio Pedro.

Fué prestigiada la sesión, con la visita de distintas colectividades que enviaron sus representaciones, entre las que se encontraban la del Centro de Detallistas de la Habana, integrada por los señores, José A. Fernández, Presidente, Antonio Pérez Manrique, Lucio Fuentes; por la Asociación de Detallistas de la Habana y su provincia, integrada por los señores, José Fernández Méndez, Presidente y Benigno Somoza, Secretario; por la Asociación de Representantes del Comercio, los señores Carlos M. Rivero, Presidente y E. Leiguardo, Secretario; por la Unión de Vendedores de la Habana, el Presidente, Sr. Joaquín Díaz y el señor José Luis Fernández, Secretario.

Comenzada la sesión se dió lectura al acta de la sesión anterior la que fué aprobada. Se dió lectura a las correspondencias recibidas destacándose las del excelentísimo señor Embajador de España, Don Francisco G. Agüera; la del doctor Clemente Vázquez Bello, Presidente del Senado y la de los demás miembros que integran ese cuerpo colesgislador; la del Dr. Febo Guas Inclán, Presidente de la Cámara de Representantes y la de los congresistas; Carlos Machado y Morales, doctor Carmelo Urquiaga Padilla, doctor Santiago Rey, Wolter del Río, Mario G. Mendoza, Pastor del Río, Emilio San Pedro, Carlos Manuel de la Cruz, Santiago Verdejas, Aquilino Lombard, etc., y la de los señores Secretarios de Despacho.

Hicieron uso de la palabra distintos oradores, destacándose el señor José Luis Fernández, Secretario de la Unión de Vendedores, que dió a conocer el acuerdo recaído en reciente junta gneral de la colectividad que representa ofreciendo su cooperación y que para hacerla más efectiva se acordó, que por los miembros de la misma, no recomendarían en lo adelante a ningún dependiente que no fuera agremiado, expresándose también en el mismo tono, el señor Rivero, Presidente de la Asociación de Comerciantes.

Se tomaron distintos acuerdos de orden interior, dándose por terminado el acto a las doce de la noche, con un ponche, obsequio del señor José Calle, para brindar por la prosperidad y auge de la novel institución.

El Complemento Correcto De Los Vestidos Estampados

El calzado estampado en colores sugestivos y con dibujos de fantasía.
De venta exclusiva:
Gratis se envía el catálogo
LA GRANADA
S. RAFAEL 16 MERCADAL Y CO. HABANA
SAN RAFAEL 16

Suscríbase al DIARIO DE LA MARINA

GARCIA, SISTO Y COMPAÑIA
TELEFONOS DIRECTO: M-1039
CENTRO PRIVADO M-5991
APARTADO: Nº 70

GRANDES ALMACENES Fin de Siglo
LA CALIDAD MAS ALTA — AL PRECIO MAS BAJO
HIC NOVA

SAN RAFAEL Y AGUILA
SAN RAFAEL 21-23-25
AGUILA 60 Y 64
AGUILA 119 (FRENTE AL EDIFICIO PRINCIPAL)
SAN JOSE 16 Y 18

¿Ropa Blanca?

Ni Precios tan bajos, ni calidad tan fina como en Fin de Siglo

La invitamos a usted a una comparación

Vea los surtidos de Ropa Blanca que desde hace una semana venimos presentando, a precios increíblemente bajos, en nuestro Piso Tercero. Aprecie usted directamente, por sí misma, nuestra Variedad inacabable de estilos, la Novedad absoluta en el corte y ornamentación de éstos, el primoroso Esmero en su Confección y la rica calidad de géneros y encajes empleados en la misma... Vea, y compare... Estamos seguros de que después convendrá usted con nosotros en que lo importante es dar, como da FIN DE SIGLO,

POR EL INFIMO PRECIO, LA MAS ALTA CALIDAD

He aquí algunos estilos muy representativos:

Camisas Finas

De Día
Con bordados y calados hechos a mano,
1.00
De Holán Batista y de Holán Clarín, con bordados, calados y encajes primorosos, a
1.20
Otro tipo menos fino, pero muy atractivo, a
Tres por $1.40

De Noche
Con bordados y festones esmerados,
95 cts.
Otro tipo, más ricamente adornado, a **$1.25.**
En Holán Batista y en Holán Clarín superiores, ricamente trabajados a mano y adornadas con encajes legítimos. Valían $12.00 y $15.00. Ahora, a
$2.25, 3.25 y $3.75

CAMISAS DE NOCHE EN HOLAN BATISTA Y CLARIN EXCELENTES, CON BORDADOS A PUNTO DE INCRUSTACION, HECHOS A MANO, O BIEN CON ENCAJES Y CALADOS,
A $3.00

JUEGOS

ESPLENDIDOS JUEGOS DE DOS PIEZAS en Holán Batista, con profusión de bordados y calados hechos a mano; en todos colores y tallas,
3.50

REGIOS JUEGOS DE HOLAN DE HILO, confeccionados a mano, con bordados y calados primorosos, a
2.75

JUEGOS de tres piezas, compuestos de Camisa de Noche, Camisa de Día y Pantalón, a **4.15**

JUEGOS DE TRES PIEZAS, de Holán, con calados y bordados a mano,
a $5.25.

PANTALONES DE GENERO Y CONFECCION SUPERIORES

En Holán, con bordados hechos a mano, **a $1.20**
En Holán Batista y Holán Clarín, adornados con encajes y finísimos bordados de filtiré, a **$1.80**
En Holán Batista, bordados a mano y combinados con encajes, **a $1.50**

¡NOVEDAD! *Bolsas de Raphia y de Paja Tejida*
Una nota de elegancia veraniega. - No deje de verlas

ESTA CALIDAD Y ESTOS PRECIOS, SOLO EN FIN DE SIGLO

Conmemorando el 23 Aniversario de la Muerte de Ignacio Cervantes

La fecha de su muerte ha sido rememorada por la institución "Liga Musical Cubana"

En el Cementerio de Colón se ha realizado un acto sencillo y conmovedor, con motivo de haberse cumplido el vigésimo tercio aniversario de la muerte de Ignacio Cervantes. Consistió en una peregrinación a la tumba de este gran artista, organizada por la naciente institución "Liga Musical Cubana", la cual no podía dejar de conmemorar esta fecha, en que cayó para siempre una de nuestras más legítimas glorias de arte.

Enorme concurso acudió ante el panteón donde posan los restos del genial pianista y compositor habanero. Allí vimos a sus atribulados hijos, la señora María Cervantes de Aulet y al doctor Ignacio Cervantes; a muchas familias de nuestra mejor sociedad y casi todo cuanto brilla en nuestro mundo musical. También concurrió un nutrido grupo de alumnas, de uniforme, pertenecientes a la Academia Municipal de Música, acompañadas por el profesorado de ese Plantel. Se depositaron dos hermosas coronas: una de la "Liga Musical" y otra de la Sociedad Pro-Arte, concluyendo la ceremonia después de haber dado lectura el maestro Sánchez de Fuentes, discípulo de Cervantes y actual Secretario de la referida Liga, a unas bien redactadas cuartillas suyas, enaltecíendo la memoria de aquel gran cubano y explicado el alcance del piadoso acto.

Arresto Judicial— El vigilante 1706 detuvo a José Puerta y Fernández, de España, de 37 años y vecino de República 103, pr estar reclamado por el juez Correccional de la sección segunda en causa por infracción sanitaria. Prestó fianza de 25 pesos y quedó en libertad provisional.

Dr. Ignacio Calvo
PROCTOLOGO
CIRUGIA ESPECIAL DEL RECTO (FISTULAS). TRATAMIENTO MEDICO DE LAS HEMORROIDES. RECTOSCOPIA SIGMOIDOSCOPIA.
Línea 12 esq. a M. — Tel. F-3668. — De 4 a 6

BANCO DE PRESTAMOS SOBRE JOYERIA
DINERO Del 1 al 3%
CON GARANTIA DE JOYAS
OPERACIONES ABSOLUTAMENTE PRIVADAS
Salón de Contratación Reservado
Consulado 111 casi esquina a San Rafael. Telef. A-9982

M.E.C.D. 2016

PARA ELLOS Y PARA ELLAS

Por la Doctora Herminia Planas

Secretos de una Parisiense. — Conocete a ti Misma

Aviso importante: Para todo lo relacionado con este Consultorio, diríjase al Apartado 1010. (Redacción del DIARIO DE LA MARINA).

Estimada amiga:

Ese detalle, a veces recurso, de las alforcitas en la espalda, puede convertirse en un peligro según como se empleen.

La mejor manera es, hacerlas muy finas, adaptándolas a la forma de la espalda. Dispuestas en canesú cuadrado (grabado menor) y en pliegues algo generosos, harían mala figura.

Suya,

LETICIA

A MEDIA VOZ

Un cielo de verano,
una piedra y los dos en esa piedra,
que tapiza la hiedra,
sentados y cogidos de la mano.
Un árbol cerca, un nido
en el árbol y un ave
que llega sin ruído
y que registra de su voz la clave.
A nuestros pies un lago cristalino
y en él dos cisnes que su cuello enlazan;
espumas que revientan de contino
y linfas que parece que se abrazan.
De pronto, un dulce beso
que se difunde por el aire vago.
Si conmigo tú quieres hacer eso,
yo tengo piedra y árbol, nido y lago.

Julio FLOREZ.

EL CUIDADO DE LOS CABELLOS ENCANECIDOS

Los cabellos blancos o grises tienen un encanto especial que desgraciadamente no todas las mujeres comprenden y, de allí que muchas cabezas que ganarían en distinción y belleza, aparezcan feas, desaliñadas, sucias o ridículas con tinturas que les prestan tintes extraños.

Los cabellos encanecidos deben cuidarse con cariño, como los cabellos rubios o los cabellos negros. El encanecimiento no es razón para descuidar el aliño de la cabellera y aun cuando entristezca un poco el caso de encanecer cuando no se tiene aún edad para ello, una bonita aureola plateada o gris se verá siempre bien cerca de un rostro de cutis limpio y de colores sanos, prestándole entonces un encanto y distinción que hay que saber aprovechar.

Los cabellos blancos requieren mayor limpieza que los rubios o los oscuros. Hay que cepillarlos también con escrupuloso cuidado y que procurar algún tónico para el cuero cabelludo, pues que el encanecimiento es síntoma de mala circulación en éste y ese debilitamiento puede traer también como consecuencia la calvicie.

El shampoo para los cabellos blancos se hace mejor con jabón puro de Castilla rallado y disuelto en agua hirviendo a la que se mezcla una cucharada de glicerina, A veces también conviene un shampoo de huevo batido para lavar después con infusión de romero que presta a los cabellos una suavidad y lustre extraordinarios.

Cuando los cabellos son enteramente blancos conviene enjuagarselos por último en agua a la que se ha puesto una buena cantidad de añil puro, pues de esta manera se corrige el tinte amarillento que muchas veces los mancha por diversas causas. Una de ellas es, sin duda, la costumbre de rizarlos con caña, cosa que debe evitarse por todos los medios. Preferible es que los cabellos plateados se ricen con rizadores de agua o por otro medio que evite resequedad y manchas. Recuérdese que las causas son como enfermos agotados y que hay que tratarlos con sumo cuidado.

Aurorita.— Vedado. —En la "Casa Mimbre", de Galiano 47, encontrará lindos **jugueticos de mimbre** muy propios para arreglar esa terraza. En todos los precios. Si además añade **una jardinera** que armonice con los muebles y unas cortinas o toldos, habrá ganado una habitación más y dispondrá de un sitio encantador para recibir en confianza.

Zoila G. —Nueva Paz. —Linda la poesía, pero, demasiado cariñosa. Fíjese que las que publico suelen tener otro corte.

Calvino. —Arroyo Arenas. — Pruebe frotando diariamente el cuero cabelludo con la pomada "Liliana", que encontrará en "El Encanto" a 2 pesos bote.

"Una Placeteña." — Solicita la poesía de Martí, que se titula, "Un cuento en flor". Gracias anticipadas. Tan pronto llegue, si es corta, la publicaré en este Consultorio, con mucho gusto. "Una Placetera" procurará estar al tanto.

Marieta. —Esos vestidos floreados son la nota predominante de la estación. Sin adornos o combinados con "vivos" o "bieses" de tela color entero armonizando el fondo y las flores del estampado. Con refajo de colores o negro. En "Le Printemps", de Obispo y Compostela, hay gran variedad en clases y colores.

También los precios varían aunque los hay muy lindos desde precios muy económicos, No deje de verlos

J. López. —Estrada Palma. — Si mandara sobre franqueado podría darle dirección de buena casa de belleza donde tomar informes y comprar una buena crema astringente para el busto. Aplique todos los días unas toallitas, mojadas en hielo. Para endurecer las uñas está muy recomendado machacar **un ajo** y aplicarles el zumo... ¡que el olorcito!

Un curioso. —Nueva Paz. — Insiste en conocer o informarse de cierto aparato o instrumento de ingeniería (son sus palabras), llamado "Radio Buscador de Oro" y se emplea en localizar la situación de las vetas de oro.

Agradeceremos el informe.

Mizzi— Trinidad. —Es natural que sequen el cutis. Mande sobre franqueado y dirección escrita para recomendarle un buen preparado. Recuerde su consulta.

Alfredo. —Conozco ese "Elixir Bacardí" de que tonto le hablaron. Es excelente y muy estomacal, puesto que se emplean ciruelas pasas en su preparación. Es una deliciosa crema que se sirve como plus-café.

Sr. J. R.— Es natural que su familia política se sienta lastimada en memoria de la que tanto amaron. Sin embargo, no es vituperable que usted reincida. ¡Así es la vida! El viejecito estará muy bien y si pudiera prolongarlo, todavía mejor.... En los pueblos pequeños todo se comenta más y por más tiempo que en las grandes ciudades. ¿Para qué seguir con el luto? Al casarse, déjelo de una vez.

PENSAMIENTOS

La modestia no habla ni vibra sino con tal pulso, que por mucho que diga y haga a nadie ofende.

—

La fuerza de la ambición ha salido bien a algunos, la de la soberbia, a nadie.

—

Si la filosofía es la ciencia de la verdad, la verdadera filosofía merece fe.

Juan MONTALVO.

CASI IGUAL

—¿Es su hija la que está en la pieza inmediata? ¡Oh! toca admirablemente el piano.

—No señor; en la criada que está limpiando el teclado.

FACIL IDENTIFICACION

—El señor González, me hace el favor.

—En estos momentos está en el corral con los mulos y otros animales. Lo conocerá usted porque lleva una pipa en la boca.

BEEFTEACK A LA CUBANA

Se corta la carne de filete o bola y después que se lava para quitarle la sangre, se macera y vuelve a lavar, hecho esto se pone a asar y una vez que se ha asado se rehoga en una salsa de tomate, pimiento, cebolla, pasas, alcaparras y zumo de naranjas agrias y manteca, adornándose la fuente al llevarla a la mesa, con rueditas de plátanos verde frito y casabe remojado.

TORRIJAS

Córtese el pan en rebanadas y se remojan en leche y vino dulce, revolviéndose en huevos batidos, luego se fríen y se polvorean con azúcar y canela, pudiéndolas servir lo mismo secas que en almíbar.

ARROZ CON LECHE DE COCO

Se pone a cocer el arroz con agua, dejándose hasta que se ha ablandado y entonces se vuelve a cocer con leche de coco y azúcar y se sazona con unas rajitas de canela y corteza de limón; se menea seguido mientras está al fuego, teniéndose en él hasta que se haya hecho una papilla espesa.

DIGESTION ASEGURADA
de todos los alimentos
ELIXIR DU Dr MIALHE
Farmacia 8, rue Favart PARIS.
del Dr MIALHE professor en la Facultad de Medicina.
LAB-LACTO FERMENT MIALHE
DIGESTION
José Sarra Habana
Spécial de la LECHE
41 Galiano

CRONICA CATOLICA

POR UN CATOLICO

CARTA DE N. ELIZALDE, PRESIDENTE DE LA A. G. J. M.

Buenavista, Marianao, a 30 de Abril de 1928.
Sr. Dr. Don José Rivero.
Director del DIARIO DE LA MARINA.—Habana.
Muy señor mío y fino amigo:

En el número correspondiente **al sábado 28 de Abril** del corriente año del DIARIO DE LA MARINA, que tan acertadamente dirige Ud., he leído, en la sección denominada Notas Mundiables en Cables Condensados, el siguiente, trasmitido por el Servicio de la Planta Exchange y los Andes Clipping Bureau"—"No son católicos".—Los periódicos de Roma, siguiendo, según se cree, inspiraciones del Vaticano, dicen que no deben llamárseles católicos a los que se alzan en armas contra el Gobierno de México, pues, aún cuando profesasen esa doctrina, es un motivo PURAMENTE POLITICO el que guía sus actos de sedición, que no podrían tener nunca el apoyo de la Santa Madre Iglesia por obedecer a fines puramente MERCENARIOS de los Intervencionalistas extranjeros. Aconsejan que se les tilde de instrumentos inconscientes de los enemigos de la Religión Católica para continuar el desmembramiento material y moral de la república que le es vecina".

Y como las aseveraciones hechas en el cable que he citado afectan gravemente el honor y la memoria de tantos amigos y compañeros míos heróicamente caídos en México por defender la fé católica y su ciudadanía, y difaman a aquellos otros que aún luchan por salvar a mi Patria de la situación ignominiosa en que la tiene sumida una tiranía sanguinaria y oprobiosa, le suplico dé cabida en su prestigioso diario, para hacer honor a la justicia y la verdad, a estas líneas:

No fué un motivo PURAMENTE POLITICO el que impulsó al pueblo católico mexicano a alzarse en armas contra el Gobierno de Calles, por el contrario, los móviles que lo llevaron a ese terreno doloroso y sangriento, son muy otros.

Porque cuando un Gobierno, usurpador y tirano, pretende conculcar el derecho divino y el derecho natural por medio de la aplicación de unas leyes QUE NI SIQUIERA MERECEN EL NOMBRE DE TALES (S. S. Pío XI. Carta Apóstolica 20 de Abril de 1926) e invierten los valores sociales, políticos y morales del país, y los gobiernos han agotado todos los medios pacíficos para hacerlo cesar en su labor disolvente y anti-patriótica, no solo es un DERECHO recurrir a la fuerza para hacer desaparecer semejante estado de cosas, sino una OBLIGACION para todos aquellos que estimen en algo su dignidad y su conciencia cualesquiera que sean sus convicciones religiosas, y los CATOLICOS, recurriendo a este medio, usan de un derecho: el de legítima defensa contra un injusto agresor.

Pero no ha bastado al Gobierno Mexicano el pretender aplicar su legislación anti-religiosa, sino que ha usado, para lograrlo, de medios positivamente salvajes que por sí solos bastarían para justificar el alzamiento en armas que venimos comentando. Las prisiones injustificadas, el tormento salvaje, el ultraje repugnante a las mujeres, las multas, las confiscaciones, el incendio de regiones enteras de Jalisco y Zacatecas y los asesinatos crueles y brutales de cientos de sacerdotes, y de jóvenes y millares de ciudadanos, se suceden de día en día en mi desdichado país para mengua de los que cometen semejantes crímenes y gloria del puñado de héroes que se les han enfrentado salvando el honor del pueblo mexicano, pese a los que en el desdichado cable referido los califican de políticos y mercenarios al servicio de los "intervencionalistas extranjeros".

Y yo puedo asegurar, por haber tratado íntimamente a muchos de los que ya murieron, que entraron a la lucha, abandonando familia, carrera, tranquilidad y fortuna, sin tener más mira que la DEFENSA DE SU FE, ni más ambición QUE LA SALVACION DE SU PATRIA, ni más esperanza que EL MORIR POR LA CAUSA DE CRISTO REY. Su generosidad de corazón y su alteza de miras solo pueden ser comparables a la heroicidad de su muerte.

Citaré, algunas palabras de Su Santidad Pío XI, pronunciadas con motivo de la cuestión mexicana:— "Nadie prohibirá a los fieles que ejerzan los derechos y oficios civiles comunes a todos: más aún: SU FE Y EL BIEN DE LA RELIGION Y DE LA PATRIA exigen que usen de esos derechos y empleos del mejor modo posible". (Carta apostólica 20 Abril 1926).—"En medio de estos actos repugnantes y tristes, qué hermosa y admirable aparece la actitud de los católicos perseguidos... dan desde hace algunos meses un espectáculo que es digno de la admiración de todos los hombres... Por la honra de Dios, por la dignidad de sus propias conciencias, por la armonía práctica con la fé que profesan, por la fidelidad a la Iglesia Católica Apostólica Romana y al Vicario de Cristo... han arrostrado violencias, y maltratamientos, destierros y cárceles, crueldades y ultrajes... sembrando con su propia sangre lo mismo que los mártires antiguos, el ejemplo de su fé y de su valor, regando sus caminos con flores de martirio que no se habrán de perder... (Discurso).—Solemne Consistorio 20 Diciembre 1926)—"Oh gloria en verdad ilustre de la Divina Esposa de Cristo, que siempre en el decurso de los siglos pudo contar con sus hijos nobles y generosos, prontos a luchar, a sufrir y a morir en defensa de la libertad santa de la fé". (Carta Encíclica 18 de Noviembre de 1926)—"Muy queridos jóvenes: Habíamos deseado ardientemente volver a teneros una vez más en nuestra presencia, para volver a saludaros. Hoy estamos gozosos de tener en nuestra presencia a esta venerada juventud. Mirad con cuanto gozo de nuestro corazón afectuoso y paterno os recibimos en esta casa del padre de todos, y os recibimos con especial gozo porque miramos en vosotros una manifestación, una prueba de lo que es la verdad, la verdad grande, la verdad gloriosa, y debemos decirlo también, la verdad dolorosa, puesto que sois los hijos y los hermanos de los MARTIRES... Vosotros tornando a México, diréis a todos las palabras que habéis oído de nuestros labios; les diréis que Nosotros hemos saludado en vosotros a todos los católicos mexicanos, sí, a todo México, a todos los Prelados, a todo el clero—ese admirable clero mexicano—a todos los seglares, PERO SOBRE TODO Y PRINCIPALMENTE, a esa AMADA Y GENEROSA JUVENTUD MEXICANA. Le diréis que Nosotros sabemos todo lo que ella hace, que sabemos que combate y lo bien que combate en esa gran guerra que se puede llamar LA BATALLA DE CRISTO". (Discurso a la peregrinación mariana mexicana 3 de enero de 1927).—"Toda suerte de brutales atentados contra los CATOLICOS se cometen con absoluta impunidad... a pesar de su noble resistencia. (Admiración nuestra y del mundo civilizado que conoce los hechos).—Este pueblo de CONFESORES Y DE MARTIRES apenas encuentra un alma que responda a sus clamores de auxilio, que le salve de su ruina y que salve al mismo tiempo a todas las Naciones Civilizadas de la infamia que las envuelve al tolerar tan salvaje persecución en pleno Siglo XX, decantada era de civilización y de progreso... (Mensaje dirigido a la Prensa de los Estados Unidos.)

Respecto de la defensa armada he aquí las apreciaciones hechas por tres prelados mexicanos, los Ilmos. Sres. Arzobispo de Durango y Obispos de León y Tehuantepec:... "LOS CATOLICOS DE MEXICO, COMO TODO SER HUMANO, GOZAN EN TODA SU AMPLITUD DEL DERECHO NATURAL E INALTERABLE CONTRA LOS INJUSTOS AGRESORES, Y ES ABSOLUTAMENTE CIERTO QUE CALLES Y LOS SUYOS SON INJUSTOS AGRESORES".—(Declaraciones hechas en Roma el 22 de Febrero a los periodistas mexicanos.)

Por último, citaré estas contundentes palabras del Sr. Arzobispo de Durango, Dr. y Maestro don José González y Valencia:—"Nos nunca provocamos este movimiento armado. Pero una vez que agotados los medios pacíficos, ese movimiento existe, a nuestros hijos católicos que anden levantados en armas por la defensa de sus derechos sociales y religiosos, después de haberlo consultado a los teólogos más sabios de la Ciudad de Roma, debemos decirles: ESTAD TRANQUILOS EN VUESTRAS CONCIENCIAS Y RECIBID NUESTRAS BENDICIONES.—Carta fechada en Roma el 11 de Febrero de 1927.

Después de estas citas huelgan los comentarios respecto del resto del cable.

Agradeciendo la hospitalidad que dé a estas líneas, me es grato aprovechar la oportunidad para ofrecerme a sus estimables órdenes como su affmo. atto. y ss. y amigo:

V. ELIZALDE R. N.
Presidente General de la A. C. J. M.

APOSTOLADO DE LA ORACION

MAYO, 1928

Intención general aprobada y bendecida por Su Santidad: Que aumente cada día la devoción a la Bienaventurada Virgen María, MEDIANERA de todas las gracias.

Oración por la intención de este mes.—¡Oh, Corazón Divino de Jesús! Por medio del Corazón Inmaculado de María Santísima os ofrezco las oraciones, obras y sufrimientos de este día para reparar las ofensas que se os hacen y por toda las intenciones por las cuales Vos os inmoláis continuamente en el altar. Os las ofrezco en especial para que aumente cada día la devoción a la Santísima Virgen como MEDIANERA de todas las gracias.

Resolución Apostólica. —Invocar y tener devoción a la Santísima Virgen, como Medianera de todas las gracias.

Innumerables bellezas tiene la religión católica, pero nadie puede disputar el tercer lugar a la Virgen Inmaculada y Madre de Dios, ya que el primero le corresponde a la belleza infinita, fuente y origen de toda hermosura, y el segundo al que es imagen perfectísima de esta divina belleza, unido a nuestra naturaleza y el hermoso entre los hijos de los hombres, Jesús, el hijo de la Virgen. Pero prescindiendo por un momento de esta belleza intrínseca, es un plan lleno de sabiduría y amor el que en el orden sobrenatural haya una madre, llena de todas las gracias, de todas las perfecciones, de todos los atractivos, de todas las bondades que Dios puede poner en el corazón de una mujer, criada para amarnos y para interesarse por nuestra felicidad. A la manera que en el hogar la madre, digna de este nombre, es el centro de los afectos, es el ángel de paz, del consuelo, del buen consejo, del amor, del sacrificio, es por decirlo en una palabra, el corazón del hogar, de igual suerte la Virgen Santísima es en la vida sobrenatural nuestra Madre Dulcísima que todo lo suaviza, todo lo alcanza y por todo se interesa. ¡Qué cierto es que Dios no destruye la naturaleza: la eleva y perfecciona!

En el corazón de todo hombre hay el natural amor a su madre. Pues en el orden sobrenatural pondrá el Señor en los corazones de los hombres, hermanos ya por la gracia de Jesucristo, amor a su Divina Madre, para que la amen, obsequien y sirvan. Para el mes de María tenemos los del **Apostolado de la Oración** esta simpática intención de pedir para que se aumente más la devoción a la B. Virgen María, como Medianera de todas las gracias. Examinemos estas palabras que contienen insospechadas grandezas de nuestra Madre.

En la presente intención no se pretende inculcar la devoción a la Virgen Santísima en general, sino que se aumente más y más la devoción a María Santísima en cuanto es Medianera entre Dios y los hombres, para que estos alcancen por su mediación todas las gracias. Se pide en esta intención que el pueblo cristiano se familiarice más y más con la doctrina de que todas las gracias, absolutamente todas, nos vienen por María, ya acudamos a Ella, ya acudamos, bien así como a la tierna y solícita madre acude a remediar todas las necesidades de sus hijos, aunque éstos no se acuerden de su madre. Y ¿por qué nos hemos de interesar por la extensión de esta doctrina y práctica en el pueblo cristiano? Porque si se extiende como se extendió la doctrina y práctica de la Inmaculada Concepción, se allanarán todas las dificultades para que la doctrina de la mediación universal se eleve a la suma categoría de verdad revelada y definida, de dogma de fe, toda vez que el sentimiento universal de la Iglesia discente es infalible; nuevo privilegio honrosísimo para María y que sin duda contribuirá sobremanera al aumento de la devoción de los fieles. Veamos los fundamentos de esta excelsa prerrogativa de nuestra Madre Santísima.

Escribe San Juan en el principio de su Evangelio, que el Verbo hecho carne fué lleno de gracia y verdad... De la plenitud de Este hemos participado todos nosotros. Pudiéramos acomodar estas palabras a la Madre del Verbo Encarnado, a María. San Jerónimo hablando de esta plenitud de gracia de Jesús y María dice: Convenía que fuera adornada la Virgen con tales dones que fuese llena de gracia la que dió gloria a los cielos, el Señor a la tierra, la que nos trajo la paz, la fe a los gentiles, el fin a los vicios, el orden a la vida y a las costumbres la norma. Con toda razón se la llama llena, porque a los demás por partes, pero a María se le infundió toda la plenitud. Verdaderamente llena aunque los santos Patriarcas y Profetas tuvieron la gracia, no con esta plenitud; más en María vino toda la plenitud de la gracia que hay en Jesucristo, aunque de otra suerte. Por esto dijo: Bendita tú eres entre todas las mujeres; esto es, más bendita que todas las mujeres. Y por esto toda la maldición que nos vino por Eva, toda nos la quita la bendición de María. De estas palabras bien claramente se deduce la mediación universal de la Virgen en orden a conseguirnos cualquiera gracia.

(Concluirá)

LA ASOCIACION DE LAS CATOLICAS CUBANAS EN JUNTA

Se dió cuenta de la fundación de tres delegaciones en Guane, Ciego de Avila y Guanajay

Con fructíferos frutos celebrose el pasado domingo la Junta General Ordinaria de la Asociación de Católicas Cubanas.

Este acto tuvo lugar en el Sanatorio La Milagrosa, de dicha Asociación.

A las 8 a .m., celebrose misa armonizada en la que ofició el Director de la Asociación, Rvdo. P. Hilario Chaurrondo.

La capilla lucía bellamente adornada con profusión de plantas y flores, en cuyo adorno veíase las delicadas manos de las beneméritas Hijas de la Caridad.

La parte musical estuvo a cargo del coro de las Hermanas.

Una numerosa concurrencia invadía la capilla del Sanatorio.

Terminada la misa pasaron todas las asociadas a uno de los salones donde dió comienzo la junta general ordinaria bajo la Presidencia de la señora Alicia Párraga de Mendoza, Presidenta; P. Hilario Chaurrondo, Director; Dra. Guillermina Portela, Vice Presidenta; Srta. María Luisa Fernández Porro, Secretaria; Sra. Rosa López de Izaguirre, Tesorera; Sra. Laura Plá de Vendrell; Sra. de Padilla; Sra. de Ballovera y otras.

Después de leída el acta anterior que fué aprobada por unanimidad, se dió lectura al estado de la Tesorería, por el que se vió el estado floreciente de la Asociación, dispensándosele una ovación a la Administradora, Sor. María Terres, que también presidió la Junta.

Seguidamente se aprobó por unanimidad el reglamento por el que regirán las Delegaciones en el interior, a base de elección por las juntas locales y aprobación por la Junta Directiva General.

Tomose también el acuerdo de contraer para fines de año una deuda de cincuenta mil pesos con los que se fabricarán los altos del cuadrilátero interior, donde quedará instalada la Sala de Operaciones, Cirujía y Sala de Maternidad.

Con dicho presupuesto también será construída la casa para las Hermanas en el solar contiguo al Sanatorio.

Muchos aplausos recibió la Directiva por este proyecto que demuestra el auge que va tomando la Asociación, a la que debe pertenecer toda mujer Católica, ssa o no cubana.

Diose cuenta a la Junta de la fundación de tres nuevas Delegaciones en Ciego de Avila, Yaguajay y Guane.

Por último acordose después de hacer uso de la palabra el P. Chaurrondo y diferentes asociadas, tales como la Dra. Portela y la Srta. Bellini, el dirigir un manifiesto a la Asamblea Constituyente, que en estos momentos está reunida, pidiéndole conceda la igualdad jurídica para el hombre y la mujer, una legislación que restrinja la adquisición del suelo por los extranjeros, la enseñanza religiosa en las escuelas públicas a voluntad de los padres y la validez del matrimonio religioso.

Entre aplausos acordose el envío de este manifiesto que encierra tan importantes puntos para Cuba.

También se delegó en el Dr. Presno, Director Facultativo de la Asociación, para que organice un curso de verano para Hermanas y Nurses.

Entre felicitaciones para la Directiva por el aumento que va tomando la Asociación día tras día, diose por terminada la junta.

ANIVERSARIO DE UNA CONSAGRACION

Celebra hoy Monseñor Severiano Sainz y Bencomo, el Décimo Tercero Aniversario de su Consagración como Obispo de la Diócesis de San Carlos, de Matanzas.

A tan preclaro y virtuoso Prelado, enviamos nuestra respetuosa y cordialísima felicitación en día tan venturoso para él.

R. P. FERNANDO CARRO

El bondadoso Teniente Cura de la Parroquia de Jesús del Monte, R. P. Fernando Carro, se halla enfermo a consecuencia de una desgraciada caída.

Le sustituye el R. P. Ramón Díaz, S. J.

Al cielo elevamos nuestros fervientes votos por el Padre Fernando Carro, activo colaborador en la admirable obra parroquial del Párroco Monseñor Manuel Méndez.

ALEGRE Y CURADO
Caibarién, 12 de mayo 1920.
Sr. Dr. Arturo C. Bosque.
Ciudad.
Estimado señor:
Me es grato dirigirme a usted para decirle que he usado su remedio y es su PEPSINA Y RUIBARBO, muy eficaz, no sé cómo expresarle mi alegría de verme curado: puede usar este anuncio en el periódico.
S. S. S.,
R. Fernández.

CULTO CATOLICO PARA HOY

En el templo de la Residencia de la Compañía de Jesús de la Habana, sito en Reina y Belascoaín, a las ocho y media de la noche, Conferencias Dogmático-Morales para solamente hombres.

Monseñor Rafael Guizar y Valencia, Obispo de Veracruz, invita atentamente a los caballeros de la Habana.

Los piadosos ejercicios de los "Quince Jueves", en los templos de Reina, en la Parroquia del Vedado, en la Iglesia de la Loma del Carmelo, en los Misioneros del Espíritu Santo y en las Madres Eucarísticas.

En San Nicolás de Bari, la función semanal de la Archicofradía de los Jueves Eucarísticos.

En la Parroquia del Pilar, Hora Santa, a las 7 y media de la noche.

En los templos parroquiales, Misa de renovación de la Santa Eucaristía.

En la Iglesia de las Esclavas del Sagrado Corazón de Jesús, solemne función al Santísimo Sacramento por el Jubileo Circular.

CULTO CATOLICO PARA MAÑANA

En los Pasionistas, celebra la función mensual reglamentaria, la Guardia de honor del Sacratísimo Corazón de Jesús.

En el templo parroquial del Santo Cristo, la fiesta patronal a Santa Mónica, con arreglo al siguiente programa:

A las ocho de la mañana, Misa de Comunión general para los Celadores y socios del "Apostolado". Damas Isabelinas de la Corte Santa Mónica, Madres Católicas y fieles en general. A las 9 a.m. Misa solemne con orquesta y sermón, por el Padre Demetrio Pinedo, O. S. A.

En todos los templos, Misa de Comunión reparadoradora en desagravio de las ofensas que recibe el Sacratísimo Corazón de Jesús.

En todas las Iglesias, los piadosos ejercicios del Mes de María.

SEGUNDA CONFERENCIA DEL OBISPO DE VERACRUZ

El martes, primero de mayo, pronunció la Segunda Conferencia dogmático-moral, en el templo de Reina, el Ilustrísimo y Reverendísimo Sr. Obispo de Veracruz, Monseñor Rafael Guizar y Valencia, constituyendo un completo éxito, pues a pesar de la torrencial lluvia que descargaron las nubes en los precisos momentos de marcar el reloj del tiempo la hora prefijada para la reunión de la concurrencia, la cual superó a la de la noche anterior, lo cual prueba la fructífera labor de tan santo Prelado y celosísimo Misionero, pero sobre todo los triunfos de la divina gracia que obra maravillas por la mediación de tan infatigable Obispo.

Expuesto el Santísimo Sacramento y rezada la estación, el sagrado conferencista, dice a sus oyentes: "Vamos a prepararnos haciendo un acto de humildad en presencia de Jesús Sacramentado, rezando el Ave María".

Terminado el acto de humildad, anuncia su conferencia, tomando como texto de la misma, las siguientes palabras del Divino Redentor:

"El que quiera venir en pos de Mí, niéguese a sí mismo, tome su cruz y sígame".

Hoy, queridos hijos, vamos a estudiar en esta Segunda Conferencia como se gana el cielo. Este se alcanza haciendo la voluntad de Dios. Y la voluntad de Dios, se hace guardando su divina ley, no según nuestro parecer, sino según lo ordena Nuestra Santa Madre la Iglesia, Maestra infalible de la Verdad, como nos lo manda Nuestro Jesucristo, al decirnos que no todos los que dicen: "¡Señor! ¡Señor!" entrarán en el reino de los cielos, sino los que hacen la voluntad de Mi Padre celestial"

"Dios, como dice San Agustín, que te creó sin tu cooperación, no te salvará sin ella".

"Digo, pues, a estos caballeros y a los hombres de todo el mundo, que sino cooperan a su eterna salvación, jamás alcanzarán esta, porque así como no se obtiene nada en el orden natural sin nuestro trabajo, tampoco lograremos el cielo sin vencernos a nosotros mismos, huyendo de los vicios y practicando la virtud".

"Cuanto mayor es el fin que nos proponemos alcanzar, así debe ser mayor el esfuerzo y empeño, que debemos poner en alcanzarlo".

Demuestra la hermosísima belleza del alma, que obliga al Señor a exclamar: "¡Qué hermosa eres, amada mía!".

Y así es en efecto, porque ha sido creada a imagen y semejanza de Dios. Y no pierde esta semejanza con la divina belleza, si nosotros no la herimos de muerte con el pecado, que es la negación a hacer la voluntad de Dios.

Yo quiero que vuestros corazones, se incendien en el divino amor de Dios, pues mis más ardientes deseos son que en el cielo disfrutéis de la visión de la infinita belleza y, que todos en la patria celestial nos demos el fraternal abrazo de hijos de Dios.

¿Cómo conseguir tanta dicha?

Para que logremos el cielo es de todo punto indispensable, que trabajemos constantemente en el negocio de nuestra salvación.

Quiero haceros ver que debéis de trabajar con todas vuestras energías en llegar a alcanzar la posesión del Sol de la Verdad. Y, si la eterna Verdad, es sabiduría infinita, debemos esforzarnos por adquirir la posesión de esa sabiduría infinita.

Si queremos el cielo debemos conquistarlo.

Esto acontece con los bienes de este mundo. El campesino, el comerciante, el hombre de ciencia, trabajan incesantemente por obtener, el uno, los productos de la tierra; el otro, porque produzca y prospere su comercio, y el hombre de ciencia por alcanzar nuevos triunfos.

Si esto hacen los hombres por los bienes caducos y perecederos de este mundo, ¿qué debemos de hacer tratándose de Dios y de nuestra eterna felicidad?

Desgraciado del que no trabaja en el negocio de su eterna salvación, porque no conseguirá el cielo.

La Filosofía y la propia experiencia de cada día nos enseñan, que debemos cooperar con Dios. Sin dicha cooperación nada podemos alcanzar, así en el orden de la naturaleza como en el de la gracia. Sin nuestros esfuerzos la tierra no produce, ni las ciencias, ni la industria, ni el arte, hubieran alcanzado el grado de adelanto que hoy vemos.

Pues así mismo en el orden de la gracia, debemos trabajar constantemente en adquirir el patrimonio de la vida eterna, procurando siempre en enriquecerlo por la perfecceión en la práctica de la vida cristiana.

Para ir al cielo hay solamente un camino recto y seguro: este camino es el de la Cruz.

Al cielo no se va por el camino de la inmoralidad y del vicio, sino por el contrario, hay que negarse uno a sí mismo, venciendo los vicios y crucificando nuestras pasiones en la Cruz, si queremos salir vencedores en el terrible combate, que sin tregua ni descanso nos presentan nuestros terribles y poderosos enemigos, el denomio, el mundo y la carne.

Sin esfuerzo, sin vencerse uno así mismo no hay cielo. Todos anhelamos resucitar con Cristo. Pero no queremos vivir y morir crucificado con El, en el Arbol santo de la Cruz.

Pero no olviden que terminantemente Jesúcristo nos dice, que tenemos que negarnos a nosotros mismos, tomar su Cruz y seguirle al Calvario, para ascender con El al cielo.

Desde el monte de nuestros placeres, no se asciende al cielo, a la felicidad eterna, sino que ese desciende a una infelicidad sempiterna.

Para poder vencernos debemos esforzarnos por conocer a Dios, acercándonos cada día más y más a El. Esto se consigue por la perfección en hacer su voluntad, y esto se lleva a cabo, practicando la virtud y aborreciendo el vicio, o sea negándonos a satisfacer las depravadas demandas de nuestra corrompida naturaleza y practicando las virtudes cristianas.

Nuestra esperanza no está más que en la lucha.

Hay que desechar la indiferencia religiosa, pues con ella caminamos a nuestra eterna perdición, como caminaría el comerciante, el industrial o el sabio, que mirase sus respectivos negocios, estudios e investigaciones con marcada indiferencia.

Los indiferentes en religión no obtendrán su salvación, porque así como perecería el que mirase con indiferencia su enfermedad, así el que mira con indiferencia la Religión perecerá, porque será vencido por los enemigos de su eterna salvación, a los que solamente se vence con la Cruz.

Además, ¿cómo puede acercarse a Dios, quien no practica su ley santa?, ni cómo va a conocer su voluntad, quien vive alejado de la Maestra de la Verdad, Nuestra Santa Madre la Iglesia, a la cual El encomendó la Misión de salvarnos? Esto solo se consigue siguiendo a Cristo, que es Camino, Verdad y Vida.

Exhorta con gran vehemencia y ardiente caridad, a luchar constantemente por adquirir el cielo, cooperando a la gracia de Dios, que a nadie falta, si no se hace indigno de ella, negándose a vivir crucificado con Cristo.

Después de la plática bendice a su numeroso auditorio, deseándole eterna salvación.

Después de cantar el Acto de Contrición y Arrepentimiento, el Santísimo Sacramento fué reservado.

Terminada la reserva da gracias a los asistentes y les ruega muy encarecidamente, persistan en venir a escuchar la palabra de Dios y en ser apóstoles de Cristo, atrayendo a otros caballeros. Yo me esforzaré por corresponder a vuestra asistencia, a fin de que todos alcancéis el Cielo y donde un día sin término, espero veros a todos, en el nombre del Padre, del Hijo y del Spíritu Santo. Amén.

FLOJEDAD DE LAS PIERNAS Y ENFERMEDADES DE LA VEJIGA
El Sr. F. L. Reid, de Denver, Colo., recobró la salud y es ahora tan feliz que desea que todos los que sufren conozcan su caso. Para mejor información ved lo que él nos escribe: "El Nuga-Tone" es un remedio maravilloso. Yo sufría constantemente, día y noche de malestar, sensación de cansancio y flojedad en las piernas. A causa de la debilidad de la vejiga tenía que levantarme hasta doce veces durante la noche. Actualmente mis piernas están fuertes y la vejiga no ha vuelto a molestarme".
Más de un millón de personas deben la salud y fuerza al Nuga-Tone. Obra eficazmente en los casos de afecciones de los riñones y vejiga, inapetencia, mala digestión, vértigos, afecciones del hígado, nervios débiles, dolores reumáticos, debilidad de los órganos vitales, pérdida de peso y de fuerza, estreñimiento, cansancio, insomnio, etc. Si usted sufre de alguna de estas dolencias no debería vacilar en tomar el Nuga-Tone, pues de seguro le aprovechará. Lo venden en todas partes en donde vendan medicinas Si por cualquier motivo no lo hay en la botica, pídale al boticario que lo ordene para usted, ya sea a sus proveedores o algún droguista al por mayor

UNA SOLA PRUEBA GRATIS
¡¡ ASMÁTICOS !!
LOFAOL
Sólo una muestra a cada persona mediante la presentación de este anuncio, en la Droguería Sarrá. mañana.
Válido hasta el día 3

DIA 3 DE ABRIL

Este mes está consagrado a la Santísima Virgen.

Jubileo Circular.—Su Divina Majestad está de manifiesto en la Iglesia de las Esclavas del Sagrado Corazón de Jesús (Luyanó).

La Invención de la Santa Cruz.—Santos Alejandro, papa; Timoteo y Evencio, mártires. Juvenal, confesor; Santas Maura y Antonina, mártires.

La Invención de la Santa Cruz. Celebra la Iglesia esta fiesta en memoria de aquel descubrimiento que hizo en Jerúsalem la emperatriz Santa Elena, madre del emperador Constantino, del sagrado trofeo de nuestra redención el año 126, poco tiempo después que el mismo Emperador había derrotado al tirano Majencio en virtud de la señal de la cruz.

El fin de haber señalado el día tercero de Mayo para celebrar esta fiesta, fué por acercarla todo lo posible a la memoria de la pasión del Salvador, y a la adoración de la cruz, que se hace en el viernes santo. Por eso se señaló el primer día libre después de la solemnidad de la Pascua, que nunca puede pasar del segundo día de Mayo.

San Alejandro, papa, en Roma, el cual en el imperio de Adriano, después de haber sufrido la cárcel, las cadenas, el fuego, los garfios de hierro y otros tormentos, le agujerearon todo el cuerpo con punzones de hierro, en cuyo tormento expiró.

Este martirio fué el día 3 de Mayo del año 132.

EL RECTOR DE LA ARCHICOFRADIA DEL SANTISIMO DE LA CARIDAD

Don Jesús Oliva Crespo, celoso Rector de la Muy Ilustre Archicofradía del Santísimo Sacramento, erigida en la Parroquia de la Caridad, embarca rumbo a España en unión de sus familiares, el próximo sábado.

Va el señor Oliva a reponer su quebrantada salud.

Deseamos al gran católico señor Oliva y a sus familiares un felicísimo viaje y retorno con la salud restablecida.

Durante su ausencia regirá la Archicofradía, el Vice Rector, señor Ambrosio L. Pereira, católico de gran prestigio social y religioso.

LA MUJER Y EL HOGAR FELIZ
LA ENCICLOPEDIA DEL HOGAR.
Lo que abarca esta enciclopedia.
La Casa Propia; Sra. y sirvientas, indicaciones sobre la Instrucción y Gobierno de la Servidumbre; El Aseo y el atavío de la Sra.; Dificultades de la joven Ama de Casa; Los Quehaceres ordinarios; La Cocina Doméstica; Régimen Vegetariano; Repostería de Familia; Labores Caseras; Lavado y Planchado; Ropa fina; Modistería y Sastrería Casera; Arte de renovar lo usado; Jardinería Doméstica; El Kindergarten en Casa; Higiene Doméstica; Asistencia Doméstica de los Enfermos; Primeros auxilios de los Heridos; Algunas maneras de ganar dinero en casa; Legislación Doméstica; Cuidado de los animales Domésticos; Maternidad; La Primera Canastilla; La Madre Educadora; La Educación Física de los niños; Etiqueta; Sostenimiento de las Relaciones Sociales; Decoración artística de la Mesa; Diferentes Labores; Pasatiempos para fiestas y diversiones de Santos etc. Juegos de Sociedad.
Nada falta en esta Enciclopedia que debe poseer toda joven ó Ama de Casa.
Pida contrato Librería Académica Prado 93; Bajos de Payret.— Teléfono A-9421 y M-6536.

MANUEL SANCHEZ
MONTE 333 — ORTOPEDIGO ESPECIALISTA (POR DESTINO) — TEL A-5537
Fajas para Señoras — Fajas para CABALLEROS

Varios de los modelos de fajas que fabrica esta casa, para toda clase de operaciones y demás necesidades.
Piernas artificiales, muletas, bragueros, medias de goma y todos cuantos artículos abarque el giro, de lo mejor y más barato.
Contamos con expertas operarias para atención de señoras.
La seriedad de esta casa es conocida por la garantía de sus trabajos.
Tengo un empleado especial para el servicio de Quintas, Clínicas y particulares en la Capital.
Se sirven órdenes al interior a Hospitales, Clínicas y particulares, por Express y Correos.

M.E.C.D. 2016

A la joven mamá:

Su hijito ha crecido sano y vigoroso porque durante la lactancia, la base del alimento de Vd. ha sido

TODDY

Ahora empezará su baby á alimentarse por sí sólo;

PIENSE EN

TODDY

Tómese caliente como desayuno y merienda. Frío como refresco.

¡MUCHO CUIDADO CON LAS IMITACIONES!

HABANERAS

(Viene de la página 5)

LUNA PARK

LA VERBENA DEL 20 DE MAYO

Grande la animación.
En aumento por día.

Brillante, excepcional bajo todos sus aspectos, promete resultar la verbena que viene organizándose por iniciativa del bueno y muy querido Padre Viera.

Verbena del 20 de Mayo.
En Luna Park.

Se destinarán sus productos, por mitad, a la Escuela Nocturna El Salvador y a las obras piadosas de la Parroquia del Cerro.

Por las diversas comisiones designadas al objeto no cesan de hacerse los preparativos de los quince barrios de que constará la verbena.

Funcionarán en aquel alegre parque cerca de cien espectáculos.
Además los aparatos mecánicos..
En número de veinte.
Tocarán dos bandas, cuatro orquesta y dos sones desde lugares distintos de la verbena.
Grandiosa, verdaderamente imponderable, la iluminación que lucirá en todos sus dominios Luna Park.
Las entradas, de venta en el famoso restaurant **La Reguladora**, están siendo objeto de una creciente demanda.
Pueden adquirirse también en **El Encanto** entre otros lugares más.
Grandiosa verbena.
Llamada al mejor éxito.

HONROSA DISTINCION

Con la firma del Rey.
S. M. Alfonso XIII.
Y con la firma también del Ministro de Marina, el Almirante Cornejo, que mandaba el acorazado **Alfonso XIII** cuando visitó el puerto de la Habana.
Así, por conducto de nuestro Embajador García Kohly, ha recibido un diploma con la Cruz de Mérito Naval, Primera Clase, el joven y distinguido alférez de navío **François** Baguer y Marty, hermano de Miguel, el cronista de **Excelsior**, tan querido.
El simpático marino, como sabrán todos, es ayudante del Secretario de la Guerra..
Reciba mi felicitación.
Cordial, afectuosísima.

NOVIAS DE VERANO

Colección primorosa.
Sin igual, incomparable.
Es la que posee en estos momentos la **Maison Versailles** de vestidos para las novias de la estación.
Cinco modelos llaman la atención en la famosa casa de Prado 71.
Uno de Worth.
Otro de Lucien Lelong.
Y los restantes de Philipe et Gaston, Chanel y Lanvin.
Verdaderas maravillas, de las que se enorgullece la **Maison Versailles**, esos cinco vestidos.
Están vendidos algunos.
Para lindas novias de mayo.

LAZARO EN EL TEATRO ENCANTO

Es ya un hecho.
Oiremos a Lázaro.
El famoso tenor, que acaba de llegar a esta ciudad procedente del Colón de Buenos Aires, ha sido contratado por la empresa del teatro Encanto.
Adquisición valiosa.
Digna de aplauso.
No tardará en anunciarse el debut de Hipólito Lázaro en los carteles del coliseo de la calle de Neptuno.
Paso ya a decir que la función de hoy, que es de moda, tiene el doble aliciente del estreno de la cinta **En alas del amor**, gran éxito de Broadway, y de la presentación de las Hermanas Bárcenas.
Cantantes y bailarinas.
Admirables!

NOCHES DE LOS PIRATAS

Jueves de los Piratas.
Siempre animados.
Radiante, lucidísimo, como en sus mejores noches, aparecerá hoy el cautivo barco de Cojímar.
Habrá un party, con numerosos matrimonios del gran mundo, de los Condes de Revilla de Camargo.
Es para su despedida.
Embarcan el sábado.

Continúa en la página NUEVE

LA CASA GRANDE

FUNDADA EN 1887 — GALIANO Y SAN RAFAEL — CENTRAL PRIVADA M-7934

¡Pronto!

Venimos estudiando un nuevo Procedimiento para aumentar los atractivos de LA CASA GRANDE, servir los intereses de nuestra general y selecta clientela y extender nuestro negocio.

Anticipar la declaración de que no pretendemos lucrar con la nueva idea, sería vano, lectora, porque usted no había de creerlo, y tanto, porque implicaría imitar a los gonfaleros de toda anticuada supercheria.

No estamos, ni podíamos estar, por las paparruchas, Nuestra nueva idea consiste en algo que a la larga puede ser muy provechoso a LA CASA GRANDE; pero por de pronto, inmediatamente, serán ustedes, señoras, quienes más tangibles ventajas han de recibir con su implantación.

¡Figúrense, que vamos a empezar por dar a ustedes dinero!

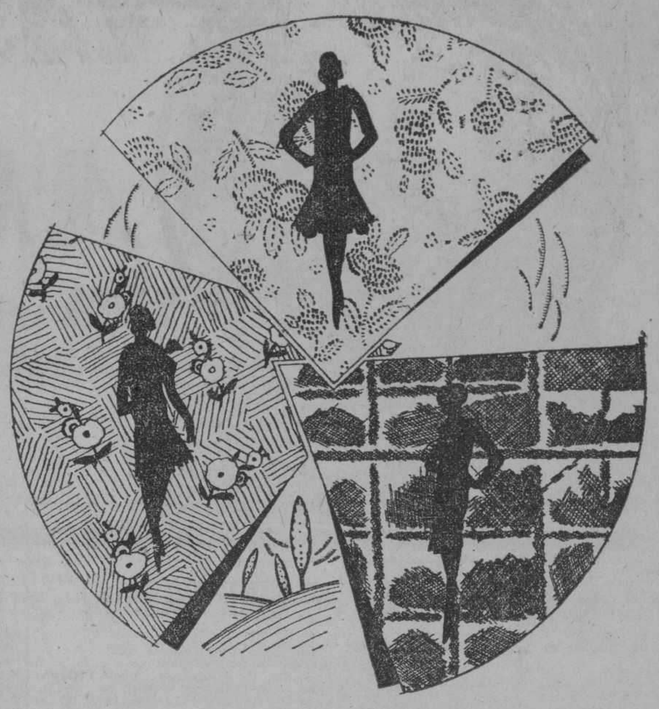

Lo que representa, en Sedas, el furor del momento

Los Chiffones estampados, de fondo oscuro y decorados con grandes rosas y otros motivos de preciosa flora, en colores matizados.

Los Crepés de China y Georgette, estampados también, todos los fondos exigibles por la Moda presente, y coloreados luego con tonos de efecto delicioso en dibujos cuya línea es un alarde de variedad, de novedad y de elegancia.

Voal Chiffon, hoy llamado de modo original VELO CELANES, negro u oscuro el fondo y flores de diversa especie y tamaño, dibujadas y coloreadas con sorprendente sentido de la belleza estética. Esas combinaciones de vivísimo contraste que Zuloaga y Solana cultivan —negro-ocre, negro-rojo, oscuro-salmón, etcétera,—están representados certeramente en estas vaporosas telas a que aludimos.

Las Sedas de óvalos. El furor del día, que disfrutan tan justificada preferencia por haber roto el record del gran efecto pintoresco. En esta especie de Sedas, expone LA CASA GRANDE verdaderos primores. Ovalos en diverso tamaño y colocación, unos flanqueados, como para que circule el aire entre ellos, otros graciosamente superpuestos.

Los Crepés de China suelen tener los fondos azul, verde, blanco, rosa, etc., y los óvalos en tonos que contrastan radicalmente, por ser de colores opuestos. Y en el Crepé Georgette, el fondo y los óvalos guardan ritmo perfecto: blanco-verde, blanco-negro, blanco-azul.

¿Algunos precios? Helos aquí, lectora. Crepé de China, en todos los fondos conocidos y con estampados diversísimos (amplios, medianos, chicos; ya sabe usted que la "obra menuda" se lleva mucho también), a $2.25.

Crepé Georgette, colores claros, dibujos acabados, formando rosas y otras especies de la jardinería oriental; sobre fondos oscuros (con obra menudita y obra ámplia, vistosísima), a $2.75.

Velo Celanés, según lo dejamos descrito, gran surtido, a $1.50 y $1.75.

En lo que atañe a las Sedas de Color Entero, la existencia de LA CASA GRANDE es, acaso, incomparable. Así como los precios marcados.

Tendríamos mucho gusto, lectora, en mostrarle precisamente hoy la seda con que debe hacer su próximo vestido.

La buscada Cinta Ciré

Es la niña bonita estos días. Todo el mundo la busca. Todas las señoras la hacen objeto de sus preferencias. Ha tenido la suerte de que sus merecimientos fuesen apreciados, apenas apareció en el mercado.

En nuestro respectivo Departamento, exhibimos todos los anchos y colores de la CINTA CIRE, tan en boga. Véalos usted, lectora, antes de que se agoten.

—Al mismo tiempo, tendremos el placer de enseñarle el nuevo surtido de botones de nácar, cinco tamaños de cada estilo; cuadrados, redondos, octogonales... Y otras muchas cosas bellas y baratas que vendemos en CINTAS y FLORES.

Por el mismo articulo, "La Casa Grande" le cobra menos

Ideales de una Raza

Por Gustavo E. Urrutia

PIZZICATO

Quizá si hacen bien los que están tratando de alejar a los negros de las viviendas buenas, higiénicas y decentes de la ciudad, pues, si estamos copiando lo malo que tienen los Estados Unidos, debemos empezar por lo más tonto. No importa que la vida en N. York, por ejemplo, sea completamente distinta de la nuestra, y que allí se haya resuelto ese asunto de un modo decoroso para el negro. Esas criaturas que se presentan en una velada con camisa de playa, no pueden pararse en pelillos.

Y en su afán de ser avanzados, de acompasarse con los últimos latidos de N. América, se olvidan de nuestra propia historia doméstica, de nuestra tradición, donde podrían ver con orgullo que hubo una época en que los negros no podíamos vivir en casas de balcón. Pero también verían con desaliento y su poquito de indignación, que nuestros paisanos blancos, que son inteligentes y enemigos del ridículo, pronto desecharon esa prevención absurda e inconsistente. Esas cosas vistas a través del tiempo lucen tan raras...

¿No sonreimos al recordar que en cierta época nuestra mentalidad era tan sencilla, tan pueril, que nos agolpábamos a puertas y ventanas para ver pasar una negra con sombrero..., y decirle alguna cuchufleta? Yo recuerdo haber visto retirarse de su balcón a una señora blanca, amiga mía, porque vió pasar dos jóvenes de color en un TIN-TAN, que eran aquellos coches del Parque Central, con zunchos de goma en las ruedas, y que entonces constituían la suprema nota de distinción habanera.

Estas y otras muchas cosas semejantes parecen hoy absurdas, y aunque siempre lo fueron, en su tiempo contábamos como disculpa, con nuestro "primitivismo" mental.

Hoy que, ya siendo unos hombrecitos, volvemos a padecer de ciertos errores esencialmente semejantes, como no querer admitir gente de color en las casas limpias, vemos que ello obedece a que todavía no estamos familiarizados con las casas limpias, que nos parecen un don del cielo, y las usamos como un privilegio: como las casas de balcón, el sombrero con cintas o el TIN-TAN. ¡Que se esperen los negros a cuando ya estemos hartos de ellos, que ya sobrarán!...

¡No, señores!—Lo razonable sería que cada cual ocupara la casa que por su educación, carácter y posición económica le conviniese, en la seguridad de que las familias de color jamás habrían de forzar el contacto con las blancas, no por prevención ni rencor, sino porque el concepto del propio decoro nos impide ir a donde no nos llaman.

Lo que apetecemos es el disfrute de los mismos beneficios materiales, y para que lo veáis sin recelos, sabed que estamos muy ufanos de lo que poseemos dentro de nuestro campo. Tenemos nuestros hogares, nuestras familias, nuestras bellezas, nuestros artistas, nuestros científicos y nuestros poetas, nuestros héroes y nuestros mártires. Que en última instancia no son nuestros, sino de Cuba, como tampoco los vuestros dejan de ser de todos, de la Patria grande. Pero que la misma cultura que nos habéis dado y el sentimiento del honor, innato en todo hombre auténtico, nos ha enseñado, nos ha gravado en el fondo del alma, la noción del límite, que en Cuba está dado por el color de la piel; que en España lo marca el árbol genealógico; en otros lugares la religión, etcétera, etcétera.

Los negros de Cuba sólo queremos convivir y cooperar. No pretendemos invadir ni hurtar. Y esto se comprende bien si se nos observa. No hay nada entre los blancos que no tengamos los negros; hasta los defectos.

No hay pues motivos para no alquilar a los negros las casas buenas si ellos son decentes, lo cual bien pronto se nota. Cada cual estará en su casa y Dios en la de todos.

Y todo ello parecerá tan natural como ver un blanco y un negro comiendo juntos en un restaurante, aunque luego no puedan cortarse el pelo en la misma peluquería.

¡Qué enredo...!

LARRAÑAGA Y OTERO

Llamamos la atención de nuestra distinguida clientela respecto a la realización de vestidos de verano de Crep de China.

Con pago al contado deduciremos un 20 por ciento.

Acabamos de recibir la última novedad en collares de Chanel.

PRADO 33 — TELEFONO M-8767

3621 1 d 3

De fina piel Beige-Csampagne, con aplicaciones Dark-Rose

Tacón alto, mediano y chato

$7.50

Interior, 30 cts

El Buen Gusto
Galiano 70.
Tel. A-5149

VICTROLA PORTATIL

el modelo 1-5 es la victrola portátil, acabado en negro, con adornos niquelados.—Todos los discos VICTOR se pueden tocar. Vea esta VICTROLA HOY MISMO!

Viuda de Carreras & Co.

Prado núm. 115, frente al Capitolio.

Teléf. A-3462.-Habana.

¡La más Linda y Primorosa Creación!

Un modelo diseñado expresamente para satisfacer a las elegantes

GLACE BEIGE CLARO con tejido oscuro.

GLACE BEIGE OSCURO con tejido claro.

GLACE BLANCO con tejido azul, rojo o negro.

Tacones alto y mediano.

$ 13.00

Peletería O-K Aguila 121, Teléfono A-3677

3639. My-3.

REBAJAS

No deje de aprovechar las ventajas que le ofrecen nuestras secciones de precios económicos. Infinidad de caprichosos objetos, propios para regalitos de gusto, están a su disposición en el departamento de Venta Especial. Preciosidades en cristal, porcelana, bronce... A $3.00, $5.00. $7.00 y $10.00.

La Casa Quintana
LA CASA DE LOS REGALOS

NUMEROSAS CASAS, ESTABLECIMIENTOS Y FINCAS DE ESTA CIUDAD Y SUS BARRIOS, REMATADOS JUDICIALMENTE

Entre los bienes que han de ser objeto de remate figuran casas en las calles Obispo, Monte y Padre Varela, un comercio de novedades, una barbería, una farmacia y una camisería

En los Juzgados de Primera Instancia de esta capital, hay señalados numerosos remates de fincas, establecimientos y casas de este término y de otros.

En juicio en cobro de pesos seguido por la razón social "Schetcher y Zoller, contra Fernández y Corra, el juzgado del Sur dispuso el remate del día 15 del corriente a las diez de la mañana, de las siguientes casas, tasadas en $18.294.22: Monte 2, Obispo 50; Monte 263 y Padre Varela, 105 y medio.

Los señores Menéndez Pernas y Compañía, han establecido en el juzgado de Almendares una petición de declaratoria de quiebra contra la misma razón social Fernández y Corra, por haberse sobregirado en el pago de sus obligaciones.

El establecimiento de novedades, La Princesa, sito en Neptuno 40 de la razón social Valle, Neira y Correoso, será rematada judicialmente por orden del Juzgado del Oeste, a causa del juicio seguido por el señor José Prieto. Está tasado el establecimiento en $13.225.93.

Por juicio seguido por el señor Alberto Fernández de Castro contra el señor Fiscal Pérez Rodríguez se ha dispuesto la venta en pública subasta el día 12 del actual a las 12 del día, la barbería de la Lonja del Comercio, tasada en $492.75.

La Finca "La Jutía", sita en Arroyo Naranjo, de 2 caballerías y nueve cordeles, será rematada el 11 del actual, por juicio seguido por el doctor José Manuel Cortina, contra Pascual Argain y Martínez. La finca está tasada en $27.000. El Juez del distrito del Este ha dispuesto el remate.

Los armatostes de la Farmacia situada en la calle D del Dr. Pedro Pérez Villegas tasados en $3.696, serán vendidos en pública subasta el día 18 del actual por orden del juez del Centro.

El establecimiento la Casa Grande, camisería y peletería sastrería y novedades, de Rodríguez López y Compañía situado en Regla, Maceo 107 será subastado el 17 del corriente a las nueve de la mañana por orden del Juez del Oeste en juicio seguido por el señor Santiago Vispo Balelro. Ha sido tasado el comercio en $25.000.

La Panadera de Ignacio Z. Besada sita en Regla, Maceo 131 será subastada por orden del juez del Almendares, el día 15 del actual, por juicio seguido por Eliseo León. Está tasada en $2.521..

El establecimiento de Víveres situado en Belascoain 110, de Dámaso Ernesto Otero, tasada en $722.50 será rematada por orden del juez del Almendares en juicio seguido por el señor Desiderio Celis Calvo.

La casa Luz Caballero 14 entre Vista Alegre y Carmen, del Sr. Miguel Vázquez Rodríguez será rematada el día 30 del actual a las 10 a. m. en juicio sumario hipotecario seguido por el señor Hilario Reyes. Está tasada la casa en $40.000.

Serán rematados los accesorios de automóviles de la casa dedicada a ese giro en Calzada de Guines y calle A tasados en $3.911,73, por orden del juez del Almendares el día 15 del corriente a las 9 a. m. en juicio seguido por el señor Ramón Samalea Rodríguez, contra el señor Bernardino Crespo Aguado.

Herencia.— Son emplazados por el juez de primera Instancia del Oeste, los herederos del señor Rodrigo Abezo Flores, de España Oviedo, de 53 años de edad que estuvo casado con la señora Dolores Díaz Yañez, y era hijo de Francisco y Josefa. Este señor falleció el día 17 de mayo del pasado año.

Condenado a pagar.— El señor juez de Primera Instancia del Almendares ha condenado al señor Severo Madero a que pague a la razón social F. Ezquerro y Compañía, la cantidad de $524.

SE CONCEDERAN 900 BECAS PARA LOS ESTUDIANTES

El Secretario de Instrucción Pública, general José B. Alemán, nos anunció ayer, ya oficialmente, que la Secretaría ha establecido novecientas becas de estudios para el próximo curso, distribuidas en la forma siguiente: quinientas para la Escuela Técnica Industrial 'Gerardo Machado', trescientas para las Escuelas Normales de maestros y maestras, setenticinco para la Escuela de Artes y Oficios, y veinticinco para la Escuela de Pintura y Escultura de 'San Alejandro'.

Estas bases serán pagadas con el tres por ciento que ingresan los municipios para Instrucción Pública, cantidad que asciende en total a unos quineintos diez mil pesos. A los alumnos becados para la Escuela Industrial se les destinarán trenticinco pesos mensuales y cincuenta a los de las Normales. Los alumnos de la Escuela Industrial serán todos internos. Allí se les dará casa, ropa limpia, comida e instrucción. Será suficiente la pérdida de un curso escolar para perder el derecho a la beca.

El curso en la Escuela Industrial se hará por semestres. La carrera comprende seis semestres. Para ingresar en la Escuela Industrial se requiere tener de quince a dieciocho años de edad. Dentro de breves días publicaremos el reglamento que regirá estas becas.

Quinientas de ellas serán para la Escuela Industrial "Gerardo Machado"

Donación al Museo

DONACION

Don Miguel G. de Mendoza, en nombre de su hija Margarita Marquesa de Avilés, donado por conducto del doctor Sánchez Roig, una importantísima colección de obras científicas, hoy muy raras, al Instituto de Investigaciones Científicas y Museo de Historia Natural, recientemente creado por la Secretaría de Instrucción Pública y Bellas Artes.

ACUERDOS DE LA JUNTA DE EDUCACION

La Junta de Educcaión de la Habana, celebró Sesión Extraordinaria ayer, bajo la presidencia del doctor José M. Otazo Rojas, y estando presentes los vocales señores José Toscano Díaz, Leopoldo Massana Pérez, Pablo Riverón de la Rosa, Alejo Delgado Delgado, y doctor René Pérez Abreu; el Administrador Escolar, doctor Gabriel García Galán; el Inspector en Comisión del Distrito, doctor Eduardo Sánchez Incháustegui; y actuando de secreario el señor Osvaldo Valdés de la Paz.

Se adoptaron los siguientes acuerdos:

Enviar pésame a la maestra señora Manuela Fernández por fallecimiento de su señora madre.

Oyentes y sustitutas: Lydia Minifio, Miguel de los S. González, Carmen Cruz, Edelmira Rubio y Rosa María Ruiz.

Felicitar al Inspector interino, señor Eduardo Sánchez por su acierto eficiente en el cargo.

Traslados: Raimundo Chueg al aula 1 de la Escuela 77; Alberto Coffigny, al aula 2, de la Escuela 9; Evangelina Roig, a la 3 de la 23; Hortensia Larrondo, a la 5 de la 25; y se nombra a Alejandrina Vidal interina del aula única de la Escuela 69.

Se aprueban los sobresueldos por cinco y diez años de servicios.

Se acuerda que el aula nocturna de la Cabaña funcione de 6 a 8 de la noche.

Reiterar un crédito de $60.00 para ampliar la Escuela 76.

Solicitar crédito para los interinos de las maestras en comisión: Justina Salas, Carmen Mantilla y Ofelia Alvarez.

Conceder un mes de licencia al empleado Valentín de la Rosa.

Tomar en consideración los ofrecimientos de locales de las Logias Mártires de la Libertad y Luz y Caballero.

Celebrar el cinco de mayo, la imposición del nombre de República de con una fiesta a las diez de la ma- México a la Escuela número seis, ñana.

Reponer en su aula a la maestra Adriana Guigou.

Conceder un voto de confianza al Presidente de la Junta para que organice la Fiesta de las Madres.

Entérase de la creación de once nuevas aulas en el Distrito, de enseñanza común.

Conceder excedencia a la maestra Gloria Alonso por haber pasado al cargo de Inspectora de Dibujo.

Hacer constar la satisfacción de la Junta por la mejoría en la enfermedad del Inspecotr del Distrito, señor Abelardo Saladrigas.

Magnesia ERBA
estómago sano
LA MARCA "ERBA" ES UNA GARANTIA

M.E.C.D. 2016

CAMPOAMOR

VIERNES 4 ✦ ESTRENO ✦ VIERNES 4

Edelberto de CARRERA presenta la colosal producción dramática

EL CASTIGO DE AMAR O LUISA DE COBURGO

Drama de bellísimo e interesante argumento y de emocionantes escenas

Repertorio EDELBERTO DE CARRERA - Consultado 93 -

Cine Vives, Vedado

"El Siervo de la Condesa" "El Mago"

Dos lindísimas cintas que se exhibiran en este cine hoy en sus distintas tandas.

"El Siervo de la Condesa", hermosa super producción de los afamados actores Lon Chaney y Ricardo Cortez, con el concurso de la lindísima actriz Barbara Bedford, que se exhibirá en las tandas elegantes de 5 y cuarto y 9 y cuarto.

"El Mago", linda interpretación de la encantadora actriz Alice Terry, se pasará a las 8 y cuarto.

Mañana: En las tandas elegantes, la superjoya "La Caída de Troya". A las 8 y cuarto "La Mujer Desnuda", por Nita Naldi.

Sábado 5: "Del Abismo a la Cumbre", por George O'Brien y Dorothy Mackall.

Domingo: En cinco y cuarto y nueve y cuarto "Variedad", por Emil Jennig y Lya de Putti.

Grandiosa matinee a las dos de la tarde con las películas: "El Brujo", por Edmund Lowe, Leyla Hyams, Norman Trevor; "Wu-Li Chang", por Lon Chaney; "El Paje Leal", por Jackie Coogan y Gertrudes Olmstead, y comedias.

El Lunes 7: "La Máscara de Oro", por Nita Naldi.

Martes 8: "El Jardín del Edén", por Corinne Griffith.

Jueves 10: "Amor o Ana Karenina".

Viernes 11: " El Caballero Aventurero", por Rod La Rocque y Lupe Velez.

693 —M —3

CINE LARA

A la una empieza la matinée en el Cine Lara, con el siguiente programa:

Asuntos mundiales.

La divertida cinta cómica titulada A la Cárcel por Bañarse.

La interesante cinta por Billie Dove y Lloyd Huges titulada Travesuras de Cupido.

La cinta especial inaerpretada por Laura La Plante y Johnie Harron titulada Novios de Repuesto.

Por la noche se proyectará el mismo programa de la matinée empezando la función a las siete y media.

Mañana Amor y Fuego y La Gloriosa Bettsy.

Sábado Rosa la Revoltosa, Un Gallo con Espolones y El Chico de Charol.

700. M-3.

CINE TRIANON

Hoy jueves estrena Trianón en sus tandas elegantes de 5 y cuarto y 9 y media la grandiosa super producción de la Universal titulada La Cabaña del Tío Tom, la cual está interpretada por un conjunto de estrellas. Esta es una producción la cual nadie debe dejar de ver. La orquesta será convenientemente reforzada y se tocará música especial adaptada.

A las 8 y cuarto El Aguila Solitaria por Bárbara Kent y Raymond Kean.

Mañana viernes, día de moda y el sábado vuelve nuevamente a exhibirse la monumental producción Universal titulada La Cabaña del Tío Tom.

El domingo se exhibe en las tandas elegantes de 5 y cuarto y 9 y media la interesante producción First National interpretada por la bella actriz Constance Talmadge secundada por el gran Antonio Moreno titulada La Pilluela de Venecia, cuya producción tiene una presentación lujosísima.

El próximo martes día de moda y el jueves presentación de la eminente Rita Montaner, genial intérprete de canciones cubanas.

691. M-3.

CINE UNIVERSAL

Egido entre Sol y Muralla

En el cómodo salón de las mil lunetas nos promete hará sus turnos de 1 a 6 y de 6 y cuarto a 11 un selecto y atractivo programa.

La divertida comedia Los Apuros de Buster, la grandiosa obra en 8 actos por Jane Winton titulada Pantalones de Franela.

El episodio 10, final de la serie La Bestia del Oro. El episodio primero de la emocionante serie en 10 episodios por Frank Merrill, titulada Los Peligros de la Selva. Estreno de la super producción por Warner Oland y Helene Costello en 10 actos titulada Los Buenos Tiempos de Carlos.

Los precios son como de costumbre, matinée 10 centavos y por la noche caballeros 20 centavos, damas 10 centavos.

Viernes 4 La Muchacha de Chicago, por Conrad Nagel y Los Tres Camaradas por Marylin Mills.

Sábado 5 El Expreso Fantasma por David Butler y La Reina de Montmartre por Clara Bow.

794. 3-My.

CINE INGLATERRA

Para hoy: "Amor, el más grande error", por Evelyn Brent, William Powell y James Hall; "Salomé del Bajo Mundo", por Jetta Goudal; y la actualidad gráfica inauguración del monumento en la villa de Colón, al General José Miguel Gómez.

El cinema más cómodo y fresco de la Habana, con ventilación especial sistema Tiffon, y el que mejores producciones cinematográficas presenta en sus programas, siempre a base de precios invariables de 20 centavos la luneta.

Para hoy, colosal matinée de 2 a 5 p.m. con comedias, la revista inauguración del monumento al General José Miguel Gómez, y las producciones "Amor, el más grande error", por Evelyn Brent y James Hall; y "Salomé del Bajo Mundo", por Jetta Goudal. Para esta matinée regirán los precios de 10 centavos niños y 20 cts. mayores.

En tandas elegantes de 5 p.m. y 9 y 45 p.m. comedias y el estreno de la revista gráfica, inauguración del monumento al General José Miguel Gómez en la Villa de Colón; y la magnífica producción Paramount, en 9 actos, interpretada por Evelyn Brent, William Powell y James Hall, titulada "Amor, el más grande error". Para estas tandas regirán los precios de 10 centavos niños y 20 centavos mayores, en tanda de 5 p.m. y el de 20 centavos damas y 30 centavos caballeros en tanda de 9 y 45 p.m.

En tanda de las 8 y media p.m., estreno en 8 actos, por Jetta Goudal, "Salomé del Bajo Mundo". Para esta tanda regirán los precios de 20 centavos.

Mañana: dos estrenos, "Damas en Olvido", por Lewis Stone y Anna Q. Nilson; y "El Expreso Fantasma", por Ethel Shannon y David Burthell.

Sábado 5: "Novios de Repuesto" por Laura La Plante; y "La Esposa Juiciosa" por Jacqueline Logan y Tom Moore.

690— M— 3

CINE OLIMPIC

En las secciones elegantes de cinco y cuarto y nueve y media se estrenará la bonita cinta de May McAvoy, Conrad Nagel y Mirna Loy, titulada Cuando yo era Señorita.

En la tanda de 8 y media la graciosa comedia en 7 actos Jamón con Huevos.

El precio de la luneta en las tandas de 5 y cuarto y 9 y media es el de 40 centavos.

Mañana en 8 y media La Llama Mágica, por Ronald Colman y Vilma Banky; en 5 y cuarto y 9 y media Tenorios del Mar, por George O'Brien y Lois Moran.

Sábado 5 La Gloriosa Betsy, por Dolores Costello.

Domingo 6, en matinée El Chico de los Zapatos de Charol, por Richard Barthelmess y La Rosa de California, por Gilbert Roland y Mary Astor; en las tandas de 5 y cuarto y 9 y media Travesuras de Cupido, por la belleza sin igual, Billie Dove y el elegante actor Ben Lyon.

Lunes 7 Gloria Swanson en La Dama Indómita.

Martes 8 La Danza Mágica, por Ben Lyon.

Miércoles 9, Luisa de Coburgo o El Castigo de Amar, por Edna Moreno.

Jueves 10 El Caballero Aventurero, por Rod la Rocque y Lupe Vélez.

687. M-3.

SEÑORES SUSCRIPTORES:

Cuando les falte el periódico quéjense a los teléfonos:

Habana y Vedado. . . . M-8404

J. del Monte y Cerro . 1-1994

Marianao. FO-7090

Serán atendidos rápidamente.

TEATROS Y ARTISTAS

MARIA TUBAU

Ayer, como en los días anteriores, María Tubau, la reina del couplet, fué delirantemente aplaudida, sobre todo cuando ejecutó "Pato" y "Barrio Roo", los dos estrenos que ofrecían los programas.

Hoy también riguran en el cartel que se completa con "Tuya soy", "No me dejes sola", "Conmigo a la Vicaría", "A la luz del candil" y "Ya van tres".

Para mañana nos promete la Tubau dos estrenos que habrán de causar grata impresión: "Maula" y "Soñar a veces", canciones con las que alcanzó grandes triunfos en Nueva York.

Se aproxima la fecha de la primera conferencia femenina de la Tubau, que se celebrará en breve.

LI-HO-CHANG

Mañana, viernes, es el día señalado para el debut del genial intérprete chino Li Ho Chang, que une a su poderoso medio de fascinación un gran talento y una cultura extraordinaria sobre las inmortales narraciones que enriquecen el acervo de las leyendas del misterioso Oriente.

El programa combinado para su presentación en Payret ofrece grandes atractivos.

En el primer acto presentará los Pequeños Poemas de Magia, escenificados por él mismo y tomados de las famosas e interesantes tradiciones de Catay. Sobresalen entre ellos los titulados "El Mago y los Gansos de Mongolia", "La Cantina Milagrosa", "Una Comida China Singular", "El Misterio de los Astros en el Espacio", "Los Tres Cofres de Aladino", "La Caza de las Palomas", "La Pesquería de los Peces en el Aire" y otros.

Dos orquestas chinas, con uniforme oriental ejecutarán distintas piezas en el pórtico del teatro.

Con un programa como este y las localidades a precios muy modestos, ¿quién podrá dudar del éxito brillantísimo que auguramos al ilustre artista, Li Ho Chang?

EN EL TEATRO NACIONAL

Rafael López Somoza en la chistosa obra de Pedro Muñoz Seca "La Tela" esta noche en el Teatro Nacional.

Hoy actúa nuevamente en el Teatro Nacional la Compañía del Principal de la Comedia.

Esta noche se repetirá "La Tela", la obra que mayor número de representaciones ha obtenido en el Principal.

Rafael López Somoza realiza una labor admirable en el papel central de "La Tela".

Mañana la Compañía del Principal volverá a su teatro. Se pondrá en escena "El marido ideal".

El sábado habrá una interesante tanda a las cinco, con "El Verdugo de Sevilla".

LA TEMPORADA DE NORIEGA

Esta noche se representarán en Martí "La contrabandista" y "La alegre trompetería", el pasatiempo lírico en un acto y siete cuadros, con un intermedio telegráfico que tantos éxitos le han valido a Paso y al maestro Lleo, autores de la obra.

Para el próximo lunes popular se anuncia "El rey que rabió".

Pronto se estrenará "Las pulgas de Benito".

UN GRAN CONCIERTO

Hoy se celebrará en el Teatro Nacional un gran concierto de homenaje al joven tenor dramático Ignacio Ponce de León, que por su excelente voz está llamado a ser un notable artista.

Ejecutará el interesantísimo programa que ofrecemos a continuación:

Primera parte:

1.—Sinfonía por la Orquesta.

2.—Solo de Piano. Gran Vals de Fausto. Gounord.

Por el gran pianista y compositor señor Carlos Fernández Vila.

3.—Trovator Duet. Acto 4o. Verdi. Mezzo soprano señorita Nena Núñez. Tenor dramático señor Ignacio Ponce de León.

4.—Poesía Melopea. Recitación. Señorita Nena Pinelli.

5.—Gran Aria Cantable Sanson E. Dalila.

Contralto señorita Nena Plana.

"Mappari". Flotow. Tenor Ignacio Ponce de León.

6o.—Martha. Gran Romanza El.

7.—Romanza Andaluza y Aires Bohemios. P. de Sarasate.

Por el gran violinista señor Diego Bonilla.

8.—La Duquesa del Ball Tabarín. Salida Vals de Frou-Frou, (en carácter). Señorita María Perovani.

9.—Aria de Alda. Ritorna Vencitor. Verdi. Soprano señorita Carmelina Pérez.

Segunda parte:

1.—Solo de piano. Rapsodia No. 2 Liszt.

2.—Linda Cubana, Criolla. Sánchez de Fuentes. Tenor señor Ignacio P. de León.

3.—Solo de Guitarra. Por el profesor señor Ezequiel Cuevas.

4.—Siboney, Canto Indio. Lecuona. Contralto: señorita Nena Plana.

5.—Mírame ahí. Habanera. Sánchez de Fuentes. Tenor Ignacio Ponce de León.

6.—Estrella Errante, Criolla. Sánchez de Fuentes. Soprano señorita Nena Núñez.

7.—El Sheik del Amor, fox trot. Carlos Fernández. Tenor señor Ignacio Ponce de León y coro por distinguidas señoritas.

Será un gran acontecimiento artístico.

LUNA PARK

Hoy, jueves, el programa elegido no puede ser más interesante.

Funcionarán todos los aparatos y los teatros ofrecerán todos nuevos programas.

El sábado 12 se celebrará una gran noche china, a beneficio de la Quinta Benéfica Kow Kong. En las casetas se venderán productos chinos y actuará en uno de los teatros una gran compañía oriental.

Esta verbena culminará en el mayor de los triunfos.

El sábado se estrenará la revista de Mario Sorondo titulada "El Moreno que tenía el alma blanca". Con nuevo decorado y vestuario. Al final de la obra se presentará una bella apoteosis.

Y el día 20 de Mayo se efectuará la gran verbena organizada por el Padre Viera.

JUZGADOS CORRECCIONALES

SECCION PRIMERA

CONDENADOS:

Manuel Torres, por portación de arma prohibida, $20.00. Manuel Fernández, por escándalo: $10.00. Ernesto Prada, por escándalo, cinco días; Rafael Villafranca, por portación de arma prohibida: $5.00. Juan Fernández, por daño: $5.00. José Miguel por daño y lesiones: $10.00. Francisco Valdés, por hurto: 61 días. Armando Armas, por desobediencia: $2.00. Jesús Vargas, por escándalo: $10.00. Eduardo Egües, Julián Sánchez y Miguel Mora, por escándalo: cinco días a cada uno; Aquilino Rodríguez, por infracción de las Ordenanzas Sanitarias: $1.00. Isaac Raspapor, por lo mismo: $10.00. José Ianco, por la misma falta: $5.00. Angel Grenkor, por la propia falta: $10.00. Ignacio Zacarías, por igual falta: $10.00. Francisco Valdés, por vejación: diez días.

ABSUELTOS:

Julia Rodríguez, de daño y lesiones Nadia Stavoskorey, de desobediencia; Zoila John, de estafa; Antonio Fernández, de hurto; Andrés Díaz, de estafa; Manuel Martínez, de estafa, Luis Rodríguez, de estafa; Rosario Martínez y María García de escándalo; José Giralt y María Sánchez, de escándalo; Amado Peñalver, de infracción del artículo 598 del Código Penal; Constantino Morán, de coacción; Pedro Alvariño, de coacción.

SECCION TERCERA

Juez: Dr. Leopoldo Sánchez.

Secretario: Dr. Gustavo Prieto.

Multas y condenas impuestas en este Juzgado en el día de ayer:

Vicente Pérez, por daño: $20; Santiago Lee, por daño: $1; Francisco Mora Rodríguez, por exceso de velocidad: $3; Octavio Pérez, por exceso de velocidad: $5; Andrés Crespo, por escándalo y embriaguez: 30 días de arresto; Carlos Kesser, por daño: $15; Antonio Crescencio, por desobediencia y faltas a la policía: $3; Lila Martínez, por ofensas a la moral: $10; Juana Torres y Ana Rodríguez, por ofensas a la moral, a $5; Hortensia López, Mercedes Martínez, Mery Hernández, Carmela Díaz, Lila Martínez, Edelmira Pérez, Ofelia Díaz, Hortensia López, Carmen Rey, Carmela Rodríguez, todas por ofensas a la moral, a $3; María Rodríguez, por el mihmo delito: $5.

Suspendidos 11 juicios.

Absueltos 17.

SECCION CUARTA

Han sido multados y arrestados en juicios celebrados ayer:

Por infracciones municipales cometidas en $1. Fernando Alba, Herminio C. Muñiz, Cristóbal Pulido, Francisco Rúa, Jesús Hernández, Heriberto Gándara, Vicente Rodríguez, José R. Rodríguez, Mario Caballero, Vicente Llnares; en $2. José Suárez, Carlos Iglesias, Raúl Díaz, Gustavo Fernández, José Filgueira, Sergio de Jesús; en $3. Leonardo J. Díaz, Severo T. Castillo; en $10. Antonio Gutiérrez, Celestino Cernuda y en $15. Ceferino Pérez. Por infracciones sanitarias en $20. Manuel Herrera en $2. Prudencio Femental. Por transitar por la población en automóvil con exceso de velocidad: en $2. Gustavo Pérez, Enrique Gil, Leonardo Carro, Antonio Baluja, y Santiago Tejero; en $3. Francisco Goyo, en $4. José Acosta, Juan Ramón Alonso y Luis Allés. Por daños inferidos $5. Juan García y $2. Eugenio Ortega. Por lesiones y vejación treinta días de arresto a Manuel Peña. Por lesiones y escándalo $5. a Juan Morera. Por faltas contra los intereses generales $3. a Edmundo Atrey y Antonio Fernández. Por escjndalo $20. a Quintín Delgado, $1. a Enma Telpe y Josefa Ortoño. Por escándalo $10. a Atilano Villeja y María Vazquez. $1. a Eduardo Guardado, Manuel Ventura y José Manuel Plá. Por infracción de la Ley de Loterfa $3. a José Pérez Castillo y Manuel Abreu. Por portar armas sin licencia: $2. a Gerardo Guedes Cid. Por vejación y amenazas $1. a Andrés Borondo y Teodoro del Río. Por trato de obra $5. a Constantino Otero. Por escándalo por embriaguez y vejación $2. a José Quintana Rozano. Por tentativa de hurto, treinta y un días de arresto a Plácido Delgado. Por lesiones $31. a Regino de los Santos. Por rifa prohibida $10. a Francisco Angulo y $5. a Manuela Arencibia. Por hurto $40. José R. Russi.

Fueron absueltos 17 acusados.

Se decretó la detención de 65 personas.

HOY

VENTA DE ALUMINIO

4 Días Solamente

JARRO-TANQUE

De Aluminio grueso, pulido, capacidad 2 litros, 14 centímetros. Precio regular, 75 centavos. Hoy a 49 centavos.

CACEROLAS

20 cm. . . . . $ 0.97
22 cm 1.19
24 cm 1.48

JARROS PARA HERVIR LECHE

Hechos de planchas de aluminio y bien acabados.

1 litro, a. . . . . 49 c.
1 y medio litro, a. . . 64 c.
2 litros, a. . . . . 79 c.

OLLAS COLONIAL

2 litros. . . . . $ 0.79
4 litros. 1.19
6 litros. 1.48

TARTARAS

12 cm. . . . . 24 c.
14 cm. . . . . 29 c.
16 cm. . . . . 34 c.

JARROS DE AGUA

Capacidad 2 y medio litros. Pulido. Forma Colonial, a 99 c.

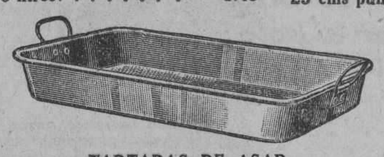

MOLDE PARA CAKE

23 cms pulido . . . .22 c.

TARTARAS DE ASAR

25 x 34 cms 99 c.

SARTENES

Hechas de aluminio muy grueso, bien acabados, con mango de aluminio.

18 cms. . . . . 37 c.
20 cms. . . . . 49 c.
22 cms. . . . . 56 c.

ESPUMIDEROS Y CUCHARONES

Todo de Aluminio. . . . 10 c.

5000 PIEZAS

COMO LA VENTA ES POR CUATRO DIAS SOLAMENTE, CONVIENE VENGA SIN DEMORA

TELEFONO A-7265 **CASA HARRIS** O'REILLY 106

3611 1d-3

CINE WILSON

Para hoy: "La Reina de los Mares", por Esther Ralston, Wallace Beery y Charles Farrel; "¿Rubia o Morena?", por Esther Ralston y Adolphe Menjou

El cinema más cómodo, elegante y el mejor ventilado de la Habana. El espectáculo que más y mejores producciones cinematográficas presenta siempre en sus programas, a base de 20 centavos.

Para hoy, colosal matinée de 2 a 5 p.m. con comedias y las super films "La Reina de los Mares", espectacular y grandiosa producción joya Paramount, en 12 actos, interpretada por Esther Ralston, Charles Farrell y Wallace Beery; y "¿Rubia o Morena?", estupenda comedia joya en 9 actos, interpretada por Arlette Marchal, Adolfo Menjou y Esther Ralston. Para esta matinée regirán los precios de 10 centavos niños y 20 centavos mayores.

En tanda elegante a las cinco y cuarto, comedias y el estreno de la espectacular y grandiosa producción joya en doce actos, interpretada por Esther Ralston, Charles Farrell y Wallace Beery, titulada "La Reina de los Mares". Para esta tanda regirán los mismos precios de la matinée.

Por la noche, gran función corrida de 8 y cuarto a 11 y media, con comedias y las atracciones "¿Rubia o Morena?", por Arlette Marchal, Adolfo Menjou y Esther Ralston; y "La Reina de los Mares", por Wallace Beery, Esther Ralston y Charles Farrell. Para esta función corrida, regirán los precios de 30 centavos.

Mañana: "El Jardín del Edén", por Corinne Griffith, Lowell Sherman y Charles Ray.

Sábado 5: "Novios de Repuesto", por Laura La Plante; y "Perdidos en el Frente", por George Sidney y Charles Murray.

Domingo: "Rosa la Revoltosa", por Clara Bow; y "Variedad", por Emil Jannings y Lya de Putti.

689— M— 3

CINE GRIS

En la tanda de cinco y cuarto de hoy jueves, se exhibirá la cómica en dos partes "La Escopeta", y el reestreno, copia nueva, de la interesante obra "El Apóstata", por John Gilbert y Bessie Love.

A las ocho y media, función corrida con "La Escopeta", "El Apóstata" y el estreno de "Caras Lindas", en 7 actos, por la simpática estrella Genne Gowing. Luneta 30 centavos.

Mañana Viernes "Amor o Ana Karenina", por John Gilbert y Greta Garbo, en las tandas elegantes; y "Ropa Bonita" a las ocho y cuarto.

El sábado "Hipnotismo Burlón", por los Niños Peligrosos; y "Celos" por Lya de Putti.

A las ocho y media, función corrida, con las películas anteriores y "Un Pobre Diablo", por Charles Murray.

Luneta 30 centavos.

685— M— 3

CINE NEPTUNO

El Jardín del Edén, en Neptuno hoy

Las carteleras de Neptuno anuncian para hoy, en las tandas aristocráticas de 5 y cuarto y 9 y media las últimas exhibiciones de El Jardín del Edén, maravillosamente interpretada por Corinne Griffith, Charles Ray y Lowell Sherman.

En la tanda inicial de las 8 y media, se exhibe Celos, magnífica creación de Lya de Putti.

Mañana viernes Novios de Repuesto por Laura La Plante y a petición Rey de Reyes, a las 8 y media.

El sábado, grandioso programa El Chico de los Zapatos de Charol por Richard Barthelmess y La Falsa Hija, por Raquel Meller.

El domingo se estrena El Caballero Aventurero por Rod La Rocque y Lupe Velez.

Más adelante La Pilluela de Venecia, Celos Trágicos, La Danza Mágica.

686. M-3.

Teatro del PRADO

HOY ESTRENO HOY

Medal Film presenta a

Rod la ROQUE

con LUPE VELEZ en

EL CABALLERO AVENTURERO

"STAND AND DELIVER"

Bello romance de amores y aventuras

EL CIRCO

!! EXTRAORDINARIO ACONTECIMIENTO !!

POR EL GENIAL

CHARLIE CHAPLIN

ESTUPENDA SUPER-COMEDIA DE ARTISTAS UNIDOS

Teatro ENCANTO

SEMANA DEL 7 AL 13

Teatro Nacional

GRAN BAILE DE PRIMAVERA

ORGANIZADO POR LA ASOCIACION DE REPORTERS DE LA HABANA

DOMINGO CORBACHO THE JAZZ WIZZARD BAND SEXTETO CUBANO

Presentación de la Comparsa "La Isa" Compuesta de 23 Personas

GUITARRAS, MANDOLINAS, FLAUTAS Y TAMBORILES

Proclamación de la "Señorita Cuba" que representando nuestra República irá a Galveston al Concurso Internacional de Belleza a optar por el Cetro Mundial.

GRANDES CONCURSOS CON PREMIOS

Palcos con Seis Entradas $20. *Entrada $2.00*

3d-2

M.E.C.D. 2016

ALMACENES ALVARÉ

MONTE ONCE — MONTE ONCE

M-8266 — A-4703

MONTE No. 11 LA CASA QUE VENDE POR YARDAS — MONTE No. 11 LA CASA QUE VENDE POR YARDAS

SEDAS

GEORGETT, color entero, todo seda . . . $1.00
CREPE CANTON, todo seda $1.00
FLAT CREPE, todo seda $1.25
VOILE CHIFFON, estampado de seda . . . $1.60

YARDA

MONTE 11 — TEJIDOS - PERFUMERIA - SEDERIA — MONTE 11

HABANERAS

(Viene de la página 7)

TORRES BODET

SU CONFERENCIA DE MAÑANA

Un huésped ilustre.
Jaime Torres Bodet.
Glorioso poeta y filósofo de la hermana república azteca.
Profesor de Filosofía de la Universidad de México quien mañana honrará la tribuna de la Institución Hispano-Cubana de Cultura.
Será por la tarde.
En Payret.

El autor de **Margarita de Niebla**, novela que ha tenido la más favorable acogida por parte de la crítica española y americana, disertará acerca del "panorama de la literatura actual mexicana", tema de interés para cuantos siguen con atención el desenvolvimiento intelectual de nuestra América.

EL DOCTOR JACOBSEN

Rumbo al Norte.
Por la vía de Key West.
Embarcan mañana el doctor Joaquín L. Jacobsen y su distinguida esposa Fela Fernández de Castro.

Acompañados salen del joven matrimonio Rafael Jacobsen y Hortensia Cuervo con su hijo Rafaelito.
Van a las Montañas.
¡Felicidades!

EN LA MERCED

Transferida fué una boda.
Por justificada causa.
Anunciada para el sábado anterior la de la señorita Otilia Barrera y el joven Carlos Heydrid, en la Iglesia de la Merced, no pudo efectuarse por hallarse de cuidado la respetable madre del novio, señora María Ortiz viuda de Heydrich.
Pasó ya la gravedad, por fortuna, y la boda ha quedado ya acordada.
Para este sábado.
En la misma iglesia.

HONRAS

En los Dominicos.
Solemnes honras.
Están dispuestas para mañana, a las ocho y media, en sufragio del alma del señor José Pérez Cortiña como tributo de su inconsolable viuda, la señora Teresa Vega.
Primer año de su muerte.
Tan sentida.

Continúa en la página ONCE

LA ISLA DE CUBA

LA CASA MAS POPULAR — MONTE 55 y 57 — LA QUE MAS BARATO VENDE

GRAN EXPOSICION DE ROPA DE CAMA

En nuestros hermosos salones del primer piso

Lindísimos JUEGOS, blancos y en colores, bordados y calados sobre fino Warandol de Lino. En gran diversidad de estilos, calidades y precios.

Deseamos que usted los vea y así nos tendrá en cuenta cuando desee comprar alguno para su propio uso o para algún regalo.

OFERTA ESPECIAL

En el Departamento de Ropa de Cama del Primer Piso por tres días: Jueves, Viernes y Sábado.

SOBRECAMAS DE PUNTO A 1.00, 1.25 y 1.50 PESOS.
JUEGOS DE SOBRECAMA Y DOS COJINES A 2.00 Y 2.50 PESOS.
JUEGOS DE SOBRECAMA Y DOS COJINES EN LOS COLORES: BLANCO Y OCRE, a 5.00 PESOS.
PRECIOSAS SOBRECAMAS DE SEDA A 5.50, 6, 7.50, 9 Y 10 PESOS.
ELEGANTISIMAS SOBRECAMAS DE DAMASCO A 15 Y 25 PESOS.
SOBRECAMAS DE FINISIMO WARANDOL BORDADAS Y ADORNADAS CON PRIMOROSOS ENCAJES a 35 PESOS.

CADA UNO DE LOS PRECIOS INDICADOS REPRESENTA APROXIMADAMENTE LA MITAD DE SU VERDADERO VALOR.

Patrones "VOGUE" en el primer piso.

El secreto de una actriz

DESCUBRE LA MANERA DE TEÑIR EL CABELLO CON UNA PREPARACION CASERA

La señorita Joicey Williams, la famosa actriz americana, acaba de hacer pública la siguiente manera de eliminar las canas con una preparación casera:

"Cualquier persona puede fácilmente hacer en su casa una preparación que aplicada al cabello hace desaparecer las canas gradualmente y devuelve al pelo su color natural y lo deja sedoso y lustroso. Basta añadir a medio litro de agua 28 gramos de "bay rum", una cajita de Compuesto de Barbo y 7 gramos de glicerina.

Estos ingredientes pueden comprarse en cualquier botica y cuestan muy poco. Aplíquese esta preparación al cabello dos veces a la semana hasta que se haya logrado dar al pelo el matiz deseado. De este modo una persona canosa parecerá ser veinte años más joven. Dicha preparación no mancha el pericráneo, no es pegajosa ni grasienta y no se quita con el roce de las manos, del peine o del cepillo".

SUSCRIBASE Y ANUNCIESE EN EL DIARIO DE LA MARINA

TRIANON

De verdadera elegancia. En piel beige perla con hebilla muy fina

$12.50

También tenemos desde $7.50, modelos muy bonitos.

Hnos. Alvarez
Neptuno y San Nicolás. — Teléfono A-7004

El Mejor Reconstituyente — **NUTRIGENOL** — Un Tónico Poderoso

Colonia y Loción — Exquisitas Esencias

Narciso Azul de Mury París.

Joyería "EL GALLO"

TENEMOS TALLERES PROPIOS

Ese es el motivo por el cual vendemos tan baratas nuestras joyas

SAN RAFAEL E INDUSTRIA
TELEFONO A-2738

3540 alt d3

DE ARTE

UNA OBRA DE LUIS CASAS

En la suntuosa fiesta que se celebró el domingo último en el Templo de Jesús María, experimenté honda satisfacción, dirigiendo una bellísima "Ave María", para soprano y orquesta del ilustre sub-director de la Banda de Musica del Cuartel General, maestro Luis Casas Romero. Tuvo doble encanto la ejecución de la obra, al ser intérprete de ella la angelical señorita Zoila Casas, hija del autor. Posee esta distinguida discípula de la Sra. Amelia Izquierdo, voz de purísimo timbre, emitiendo sonidos, dentro de la más depurada escuela del "belcanto". El maestro Casas patentiza en ese último trabajo, los conocimientos que posee en harmonía e instrumentación, tanto, que el tema básico de su "Ave María" obtiene relieve extraordinario, con el ropaje que le ha aplicado el genial creador de lindísimas composiciones cubanas.

Luis Casas, con vista de águila, vió que era indispensable el estudio de diversas materias, para ostentar con decoro el nombre de profesor, y así lo hizo, nutriéndose de cuantos secretos encierra la harmonía, contrapunto y composición. Hoy sus creaciones tienen base sólida, y denotan la mano maestra del que las traza en el pentágrama. Como flautista sigue siendo el ejecutante discreto y atildado, que tantos elogios mereció de sus propios compañeros y del público que hubo de escucharlo. Fuí testigo del triunfo resonante que obtuvo en el Teatro "Payret", con el estreno de una zarzuela suya, siendo él mismo quien dirigió la orquesta. Aquel hecho elevó su prosapia de compositor, y de director de grandes arrestos.

Mi felicitación sincera al eximio artista cubano, a quien deseo llegue un día a la cumbre de sus aspiraciones, en la especialidad que con tanto talento viene cultivando.

RAFAEL PASTOR.

TEATRO IMPERIO

Consulado 116. Telf. A-5440

Gran éxito alcanzó ayer la primera función de la Temporada de Verano a precios reducidos

El programa que se ha combinado para hoy no puede ser mejorado en cuanto a la calidad de las películas que se exhiben y el precio de la entrada que como ya saben es inverosímil, pues cuesta la luneta para la matinée diez centavos y para la función de la noche veinte centavos, con la concesión a las damas que pagarán para la función de la noche diez centavos.

Las películas que se proyectarán hoy se titulan De Pantalones Largos por Harry Langdon, es ésta una comedia graciosísima de la que se hacen grandes elogios por los que la han visto. La segunda está interpretada por la incomparable Corinne Griffith y se titula Clasificada, y la tercera es creación del afamado actor Lewis Stone que hace una labor estupenda en la interpretación del personaje central en esta cinta titulada La Senda del Amor.

Mañana la función es a beneficio de la señora Cándida Bernardine y la patrocina el Honorable Sr. Presidente de la República General Gerardo Machado, su señora y su hija la señora Angela Elvira Machado de Obregón.

El programa para esta función está compuesto de una parte de cine y otra de variedades en la que actuarán conocidos artistas.

El domingo el programa es monumental y en él figura el estreno de Terrores del Mar por George O'Brien, Travesuras de Cupido por Billie Dove, El Apóstata por John Gilber y Hacia su Reinado por Corinne Griffith.

846. M-3.

UNA BODA

En la Iglesia de Nuestra Señora de la Caridad han celebrado su boda la bella y virtuosa señorita Laura Durán y Lozano y nuestro amigo el correcto señor Emilio Alamilla y Ramos del comercio de ésta plaza en representación de la respetable casa americana de "Wile & Blum, Inc".

Apadrinaron la boda la señora Ana Luisa Ramos, madre del novio y el Lcdo. Miguel García Alvasés en representación de Mr. Richard L. Blum, ausente en los Estados Unidos de America.

Fueron testigos, por la novia, los señores doctor Ramón Galiana, doctor Angel Cañas y José Urrutia, y por el novio, los señores doctor, Buenaventura García Menéndez, César Rodríguez y Juan Alemán.

La novia lucía un precioso traje de chep satén y un hermoso ramo muy artístico regalo del padrino ausente.

Los novios han ido a pasar su luna de miel al conocido Balneario "Martín Mesa". Felicidades.

La Revista "Atuei" Número Cinco

El número 5 de "Atuei" — la revista de la extrema vanguardia del Grupo Minorista—, está ya en la calle y en todas las manos, siendo objeto de los más encontrados comentarios. Contiene este número de "Atuei", la primera parte de un concienzudo estudio hecho por el Excmo. Embajador de México en nuestro país, señor Carlos Trejo y Lerdo de Tejada, sobre la cultura indoamericana. Trae además un artículo del escritor boliviano Tristán Maroff, explicando su intervención en la última revolución abortada en Bolivia; un estudio sobre el estado económico del Perú por Manuel A. Seoane, secretario general de la Unión Latino Americana de Buenos Aires; un mensaje de salutación a la Convención Internacional de Maestros, reunida últimamente en la capital argentina, del célebre escritor francés Henri Barbusse; poemas de vanguardia de Serafín Delmar, Blanca Luz Brum, Nicanor A. de la Fuente; un vigoroso cuento de Nicolás Gamolín, ilustrado por el pintor Hernández Cárdenas; un artículo sobre la función del maestro y el imperialismo, por Carlos Arbulú Miranda; y otros trabajos no menos notables de escritores cubanos y sudamericanos; así como sus editoriales sobre problemas nacionales y continentales y diversas notas de actualidad.

La portada, obra de nuestro colaborador artístico Enrique Caravia, hecha expresamente, es un formidable retrato de una técnica modernísima, del héroe de Nicaragua, general Sandino.

Larga vida le deseamos a la revista "Atuei".

TINTURA INSTANTANEA

BLANGEL

EN TODOS LOS TONOS

INOFENSIVA Y GARANTIZADA COMPLETAMENTE VEGETAL.

Precio del ESTUCHE **$1.00** *De venta en Boticas, Sederías, etc.*

Agente en Cuba: Peluquería "GALIA"

Neptuno 150 - Tel. A-8995 - Habana

SE EFECTUARON ELECCIONES EN EL "AERO CLUB"

Honras por los aviadores cubanos muertos. — Homenaje a los aviadores españoles

Junta General para efectuar las elecciones para miembros del Supremo Consejo, habiendo resultado electos los señores siguientes:

Dr. Ricardo Dolz; Dr. Carlos Miguel de Céspedes; Coronel Rafael del Castillo; Sr. Ramón Crusellas; Dr. Clemente Vázquez Bello; Sr. Alfredo Hornedo; Coronel Oscar Fernández Quevedo; Sr. Andrés A. de Terry; Coronel Eduardo Puyol; Sr. Sergio Carbó; Sr. Emeterio Zorrilla; Ingeniero Mario Mendoza; Sr. Ramón Gárate; Dr. López del Valle; Dr. César Salaya; Dr. José I. Rivero y Dr. Juan O'Naighten.

Miembros vitalicios: Dr. Antonio Sánchez de Bustamante; Dr. Claudio Mimó; Dr. Enrique Hernández Cartaya; Sr. Narciso Gelats; Sr. Laureano Falla Gutiérrez; Dr. José Manuel Cortina; Dr. Carlos de la Torre.

Junta Directiva. Se tomaron por unanimidad los siguientes acuerdos:

A.—Nombrar una Comisión compuesta por el Presidente, el Vice-Presidente y Director, el Secretario, el Tesorero, el Vice-Tesorero y cuatro vocales, para que tan pronto se den oficialmente por perdidos los aviadores Ponce de León y Pérez Terrada, se personen en el Campamento de Columbia, a fin de dar el más sentido pésame a la Aviación Militar, en nombre del Aero Club de Cuba.

B.—Que la antes citada Comisión queda encargada de todo lo concerniente a las honras fúnebres que deberán celebrarse por cuenta del Aero Club de Cuba.

C.—Citar con carácter de urgente a todos los miembros del Aero Club de Cuba, a los señores oficiales del Cuerpo de Aviación del Ejército y a todos los aviadores cubanos, a fin de tratar asuntos que reclaman una inmediata resolución respecto a la próxima llegada de los aviadores españoles Capitanes Jiménez e Iglesias. Esta Junta se efectuará en el Hotel Cecil, Vedado.

D.—Convocar a una Junta en el Hotel Cecil, Vedado, a todas aquellas instituciones y personas que de algún modo desearan preparar algún homenaje a favor de los intrépidos aviadores españoles próximos a llegar. Aclarar que la única intención de esta Junta será la de facilitar la oportunidad de que todos los que deseen pueden ofrecer su homenaje, lo que redundará en beneficio de los festejos.

Por la presente se cita a todos los miembros del Aero Club de Cuba, a los señores Oficiales del Cuerpo de Aviación del Ejército y a todos los aviadores nacionales y extranjeros, para que se sirvan concurrir el próximo jueves al Hotel Cecil, Vedado, para tratar asuntos urgentes respecto a la llegada de los aviadores españoles Jiménez e Iglesias.

Lugar: Hotel CECIL, Vedado.
Jueves 3 de Mayo. Hora: 9 p. m.

Sombreros!! Vestidos!!

Los Grandes Almacenes

Para conocer las últimas creaciones de la moda, haga una visita a

"LA OPERA"

que brindan un maravilloso conjunto de modelos, TODOS ELLOS FUERA DE LO CORRIENTE

LO MAS NUEVO! LO MAS VISTOSO! LO MAS BONITO!

Y con la doble ventaja de BUENA CALIDAD! y BARATISIMOS PRECIOS!!

WARANDOL colores firmes
$1.25
Un modelo precioso y muy económico, que ha tenido la mayor aceptación

Otros precios y calidades:
De WARANDOL bordado a $1.50
De WARANDOL DE HILO, a mano, a. $4.50
De HOLAN DE HILO, a mano, a $5.50.
De HOLAN DE HILO, a mano, a. $8.25

CREPE FLAT
$13.50
Un modelo encantador, de mucha novedad y verdadero gusto.

CREPE FLAT
$11.50
Sugestivo modelo que ha gustado muchísimo.

Otros precios y calidades:
De HOLAN DE HILO, estampado, a. $4.25
De VOILE bordado, a. . . 3.75

No deje de venir a admirar los nuevos modelos del DEPARTAMENTO DE VESTIDOS Y SOMBREROS DE

La Opera
TEJIDOS - CONFECCIONES Y NOVEDADES
GALIANO Y SAN MIGUEL (ACERA DE LOS PARES)

Annette Corsetería

S. Rafael 14½ entre Industria y Amistad. Telf. A-0325. Ap. 616.

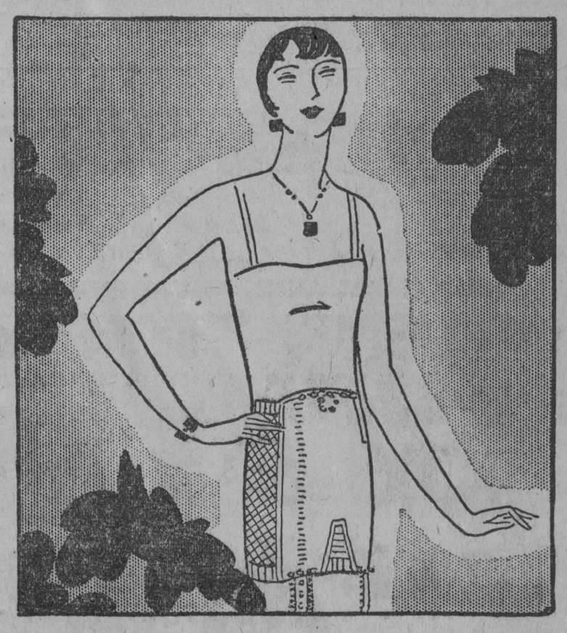

Preciosa faja "Gossard", confeccionada en seda y elástico francés.
Muy cómoda por lo flexible. Modelo exclusivo de la casa "Annette".
Una faja debe ser un estuche, jamás una coraza.
Ajustadores en doble tul de hilo, 60 cts.
(Artículo muy fino)

3597 1d-3

"EL PARAISO"

NEPTUNO Y GALIANO

Estilo muy nuevo en GLACE ROSADO PALIDO con adornos de piel seda graneada

$9.00

ROSETE, PEREZ Y CA.

SE REMITE AL INTERIOR LIBRE DE GASTOS

ELEGANCIA CALIDAD PRECIOS MODICOS — PARA MUEBLES DE MIMBRE "LA CASA MIMBRE" — GALIANO 47 TELEFONO M. 3393

M.E.C.D. 2016

HOY · FAUSTO · HOY

ESTRENO EN CUBA 5½ 8¼ 9¾

Paramount Films presenta a

THOMAS MEIGHAN

el actor favorito con

EVELYN BRENT Y GRETA NISSEN

en

AMERICA ADVERTISING A-9638

CALLEJONES SIN SALIDA

"BLIND ALLEYS"

colosal melodrama de gran argumento

Repertorio PARAMOUNT FILMS of CUBA — E. Palma 112

SABADO 5 **Alma de Tigresa** por POLA NEGRI

ESPECTACULOS

TEATROS

NACIONAL. 9: La Tela.

PRINCIPAL DE LA COMEDIA. No hay función.

MARTI. 9: La contrabandista; La alegre trompetería.

ACTUALIDADES. 8 y 30: películas y variedades. 10: El Templo del Amor; variedades.

ALHAMBRA. 8: Las sensaciones de Julia. 9 y 15: El prisionero del amor. 10 y 30: La enseñanza de Liborio.

CINEMATOGRAFOS

CAMPOAMOR. Tarde y noche: revistas; Viviendo del cuento; números por María Tubau.

UNIVERSAL. Tarde y noche: una revista; una comedia. Los apuros de Buster; episodio 10 de La Bestia de Oro; episodio primero de Los peligros de la selva; Los buenos tiempos de Carlos.

OLIMPIC. Tandas elegantes: una revista; Cuando yo era señorita. 8 y 30: Jamón con huevos.

IMPERIO. Matinee y nocturna: De pantalones largos; una revista; una comedia; La senda del amor.

WILSON. Tarde y noche: una revista; una comedia; La Reina de los Mares; ¿Rubia o morena?

INGLATERRA. Matinee y nocturna: Amor el más grande error; una revista; cómicas; Salomé del Bajo Mundo.

GRIS. 5 y 15: La escopeta; una revista; El apóstata. 8 y 30: La escopeta; El apóstata; Caras lindas.

VERDUN. Matinee y nocturna: El taxi misterioso; una cinta cómica; La conquista del aviador.

LIRA. Tarde y noche: una revista; una comedia; Los Forasteros en París; Tres millas arriba; Sálvese el que pueda.

CUBA. Tarde y noche: una comedia; una revista; La Reina de la Moda; La dama del armiño.

NEPTUNO. Tandas elegantes: El jardín del edén. 8 y 30: una revista; Celos.

TRIANON. Tandas elegantes: La cabaña del Tío Tom. 8 y 15: El águila solitaria.

RIVOLI. 5 y 15: La Pilluela de Venecia. 8 y 30: Amor de muñeco; La Pilluela de Venecia.

LARA. Matinee y nocturna: una revista; A la cárcel por bañarse; Las travesuras de Cupido; Novios de repuesto.

ENCANTO. 8 y 15: Las eternas pasiones. Tandas elegantes: En alas del amor; variedades.

VIVES. 8 y 15: El mago. Tandas elegantes: El siervo de la Condesa; una revista.

APOLO. 8 y 30: La danza mágica. 5 y 30: una comedia; El siervo de la Condesa.

NORMA. Tarde y noche: una revista; Vida nocturna; El cow boy del circo; Olvidos arcaicos.

Insistimos en recomendar a las amas de casa, las grandes ventajas que reporta el hacer por meses su **FACTURA** en el GRAN ALMACEN IMPORTADOR DE VIVERES FINOS, VINOS, LICORES Y CHAMPAGNES

LA VIÑA REINA No. 21 Telfs. A-1821 — A-2072

Devolveremos inmediatamente cualquier pedido que no esté a su entera satisfacción. Solicite, grats, nuestro Catálogo

3492 1d-2

CINE VERDUN

Hoy: "La Conquista del Aviador"

Verdún, el espectáculo predilecto por su elegancia, orden, ventilación y por las producciones que se estrenan a diario, siempre a base de precios sumamente populares. Matinée de una y media a seis: Una divertida cinta cómica; La Paramount Film presenta a la encantadora estrella Edith Robert con el concurso del gran actor Robert Agnew, en la sensacional creación de arte, titulada "El Taxi Misterioso"; Carrera y Medina presenta el intenso drama cuyo conmovedor argumento ha causado verdadera admiración, titulado "Amor y Fuego", interpretado por la primorosa Mildred Harris; la First National presenta al gran actor Milton Sills en la sensacional producción de estupendo éxito, obra máxima del arte cinematográfico titulado "La Conquista del Aviador".

Luneta: Niños 10 centavos, Damas y Caballeros 20 centavos. Por la noche el mismo programa, costando la función corrida: Damas 20 cts. Caballeros 30 cts.

Mañana: "Se prohibe la entrada", por Vivian Gibson; "La Muchacha del Pullman", por Marie Prevost y "El Escudo de Honor" por Dorothy Cullivar.

Sábado 5: "La Casa Trece", por Alice Joyce; "El Jardín del Edén" por Corinne Griffith y "Bajo el Cielo Artico" por Art Jonig.

Domingo 6: Matinée de una y media a seis: Revista, comedia, "El Abogado Defensor", por Anna Q. Nilson; "El Vuelo sin parada", por Monte Blue; y "La Reina de los Mares", por Esther Ralston. Damas 20 cts. Caballeros 30 cts. Por la noche el mismo programa costando la función corrida 40 centavos.

Cuando usted desee saber nuevas marcas llame al teléfono A-9206.

638— M—3

CINE APOLO

"La Danza Mágica" y "El Siervo de la Condesa"

Para la función corrida de las 8 y media, está anunciado el estreno de la interesante producción First National, titulada "La Danda Mágica".

"La Danza Mágica", cuya interpretación principal está a cargo de Pauline Starke y Ben Lyon, irá precedida de una comedia en dos parte y de la notable producción Metro "El Siervo de la Condesa", una de las más acertadas caracterizaciones del gran Lon Chaney. El precio de la luneta es de 20 centavos.

A las cinco y media, una comedia y "El Siervo de la Condesa". Lunetas 10 centavos para damsa y los niños.

Mañana: "Magana la Sirena" por Iván Petrovich y "Como un Ciclón", por Red Hower.

"La Pilluela de Venecia", última creación de Constance Talmadge; "Viviendo del Cuento", preciosa comedia por la linda Madge Bellamy y "El Misterio del Dollar", por Buck Jones, el sábado.

"Novios de Repuesto", una graciosíma comedia de Laura La Plante; "Las Odio a Todas", po rJím Collier y "Flaquezas Humanas", por Conrad Veldt, el domingo.

En la semana entrante, "Celos Trágicos" y "El Jardín del Edén" por Corinne Griffith; "Doble Conquista", por Vera Reynolds y Joseph Schildkraut, "El Paje Leal", por Jackie Coogan, "El Caballero Aventurero", por Rod La Rocque, "Los Hombres Antes de casarse", por Ninna Vanna y "Flor de Noche" por Lya de Putti.

El día 17, será estrenada la gran joya de la Universal, titulada "La Cabaña del Tío Tom.

696— M— 3

CINE RIVOLI

La Pilluela de Venecia por Constance Talmadge y Antosio oreno, en el elegante palacete del reparto La Sierra, a las 5 y cuarto La Pilluela de Venecia, de 8 y media a 11 Amor de muñeco por Milton Sills, La Pilluela de Venecia.

Viernes El Correo Aéreo, por Belle Dove, Puntillitas por Doroty Gish.

Sábado Amantes de media noche por Ana Q. Nilson, La Diosa Mágica, por Corinne Griffith.

Domingo matinée, Venga Agua, por Douglas McLean, dos cintas cómicas, Noticiario Fox, la graciosísima cinta Mi Chica Favorita, por Mary Pickford y en las tandas elegantes El Jardín del Edén por Corinne Griffith.

Viernes 11 y sábado 12, debut y presentación de la artista de moda Rita Montaner.

882. M-3.

CAMPOAMOR

5 y 9½ **HOY** 5 y 9½

Maria TUBAU

La favorita del público elegante y la producción FOX

VIVIENDO DEL CUENTO

por **MADGE BELLAMY**

PROGRAMA

Tuya Soy
Pato
Barrio Reo
Conmigo á la vicaria
La luz del Candil
Y van tres

AMERICA ADVERTISING A-9638

LUNES 7 **ENTRE RISAS Y LLANTO**

Graciosísima Comedia de la HAVANA FILMS

"La Tela", por López Somoza, en el Teatro Nacional

Conforme se esperaba resultó un éxito espléndido la función dada anoche en el teatro Nacional por la compañía del teatro Principal de la Comedia. Un público sumerosísimo se congregó en el coliseo de Animas y mostró su plena satisfacción por el espectáculo ofrecido.

Hoy será la segunda y última función de la compañía del Principal en nuestro coliseo.

Si graciosa es la obra que se representó anoche, no lo es menos la que anuncian para hoy los programas. Basta decir que se trata de La Tela, ese alarde insuperable de comicidad que firman Pedro Muñoz Seca y Pedro Pérez Fernández, dos autores que donde ponen la pluma ponen el chiste.

La Tela es la obra que mayor número de representaciones ha obtenido en el teatro Principal desde su fundación hasta la fecha. Este es el mayor elogio que puede hacerse de la obra. En la Habana, donde una comedia apenas alcanza más de cinco representaciones, cuando mucho. La Tela ha celebrado ya sus Bodas de Oro y todavía se mantiene en el cartel. ¡Es mucha Tela!

La compañía del Principal, que ya se sabe de memoria de la obra, la interpreta admirablemente. Rafael López Somoza tiene a su cargo un papel que es imán de sus mejores creaciones cómicas.

Con seguridad no se cabrá esta noche en nuestro primer coliseo. Y con razón, pues el público está deseoso de encontrar un sitio donde pasar el rato de la manera más divertida posible y para ello nada mejor que una representación de La Tela.

Mañana la compañía del Principal, retorna a sus lares para celebrar la acostumbrada función de moda del viernes. Se pondrá en escena El Marido Ideal, obra de gran éxito.

El sábado, a las 5 p. m. habrá tanda elegante en el Principal. Se pondrá en escena la misma obra que se representó anoche en el Nacional: El Verdugo de Sevilla. Muchas familias, de las asiduas a las tandas elegantes del coliseo de Animas, han manifestado su deseo de que esta obra, que es graciosísima, se represente en estas tandas.

911. M-3.

Las Preferencias de Rialto

Ningún otro teatro de la Habana tiene tan cómodas preferencias como las que tendrá Rialto después de su gran reforma.

Al lugar en que están se le ha ampliado la capacidad y se han colocado nuevas butacas, construídas con sujeción a un modelo que reúne todos los detalles del gusto, de la sencillez, de la solidez y del aspecto agradable a la vista.

La ventilación del teatro ha sido nuevamente adaptada, de manera que las preferencias reciban la necesaria cantidad de aire sin que moleste en lo más mínimo a los espectadores que las ocupen, cosa que antes no ocurría, porque en el centro de ellas era mucho el aire y poco en los lados.

La empresa de Rialto ha querido hacer, dentro de la reforma general magnífica que ha acometido, unas preferencias especialmente buenas, superiores a las que tienen los otros teatros, y lo ha conseguido. Representa esto un detalle importantísimo para el público, y estamos seguros que sabrá apreciarlo.

Los asientos de las preferencias de este cinema están colocados del mismo modo que las lunetas. El acceso a ellos es facilísimo, sin que los espectadores estén obligados a tener constantemente el cuidado de la dirección de sus pasos.

Además, el techo y las paredes de esta parte del elegante salón estarán esmeradamente decorados.

En síntesis; belleza y cosfort es lo que hallará el público en las localidades altas de Rialto, dos cosas que no encuentra ahora en ningún otro espectáculo de esta ciudad. Y allí las tendrá estrechamente hermanadas, perfectamente combinadas para su recreo.

692. M-3.

CINE RIVIERA

Hoy en Riviera "El Fachendoso" por Lois Wilson

Para sus turnos elegantes de hoy jueves anuncian las carteleras del elegante cine de la calle 23 la notable producción de la Paramount interpretada por Lois Wilson y Ford Sterling que se titula El Fachendoso.

En las tandas de 8.15 la cinta especial de la Fox Film interpretada por Anita Stewart titulada La Escuela de Cupido.

Para mañana será el estreno de la magnífica super producción de la Medal Film interpretada por Rod La Rocque y la linda mexicanita Lupe de Velez que se titula El Caballero Aventurero.

El domingo habrá una grandiosa matinée a la 1 p. m. con las simpáticas comedias Amalas y Dales de Comer, El Encendedor Maldito y las producciones especiales El Misterio del Dollar por Buck Jones, El Ultimo Plazo por Buffalo Bill, El Pirata Negro por Douglas Fairbanks.

En las tandas elegantes de 5.15 y 9.30 será la exhibición de la magnífica producción First National interpretada por Ben Lyon y Paulina Starke que se titula La Danza Mágica.

El lunes y martes será la exhibición de la grandiosa joya Universal interpretada por un reparto especial de estrellas que se titula La Cabaña del Tío Tom.

El miércoles habrá una función extraordinaria a las 9.15 poniéndose en escena la magnífica obra de actualidad El Dinamismo de Carlos Miguel, interpretada por la compañía del teatro Actualidades, las lunetas para esta función son numeradas. Como fin de fiesta actuará la notable pareja de baile Carmita Ortiz y Julio Richards.

694. M-3.

En Actualidades la gran función de hoy en homenaje a Julia Alonso

La empresa de Orozco ha cedido esta noche el teatro para llevar a efecto la gran función homenaje a la Meller del Tango, Julita Alonso, haciendo al mismo tiempo su despedida de Cuba la compañía de Méndez que se marcha para Europa, el programa por demás extensísimo será dividido en dos tandas, llevándose a escena en la primera tanda los números de variedades que se enumera, quienes generosamente toman parte como una demostración de afecto hacia la homenajeada. Actuarán Rita Montaner, Constantino Pérez, Laura Miranda, Fausto de León, Candita Quintana, Dora Díaz, Julio Gallo, Martínez Casado, María Rivera, Morín, Betty Font, Mimí Colina, los coros cómicos dirigidos por el artista ruso Arcady Boytler, la inimitable Luz Gil y la homenajeada y en la segunda tanda que comenzará a las 10 se llevará a escena la revista en un acto y seis cuadros original de Francisco Padilla, música del maestro B. Teres, titulada El Templo del Amor, bajo la dirección del maestro Jesús Ventura, terminándose con un fin de fiesta por el tenor Del Llano, J. J. M. Casado, Manolo Noriega y un diálogo cómico por Fernando Mendoza y Julia Alonso.

Como se vé el programa es interesante y ameno.

Mañana estreno de la revista de Gustavo Sánchez Galarraga, tituada Postales y Panderetas, una revista que será un éxito como todas las presentadas por est elaureado poeta.

Postales y Panderetas la interpretará toda la compañía de Orozco bajo la dirección de Teófilo Hernández.

Para el 11 de mayo la función en honor de Orozco, con el estreno de la revista cumbre titulada El Fantasma del Cabaret, revista fastuosa, de mucho lujo y con un precioso decorado de Nono V. Noriega.

Muchas son las localidades separadas para este acontecimiento artístico social, pues dado las simpatías que cuenta nuestro amigo Orozco, será pequeña la sala de Actualidades para el público amigo que desearán testimoniarle sus siampatías y afectos la empresario cubano, que a diario triunfa por su laboriosidad y constancia. El Fantasma del Cabaret, será Una Revista Máxima.

695. M-3.

ENCANTO

HOY ESTRENO — UNIVERSAL PICTURES CORP. PRESENTA — HOY ESTRENO

¡HEROE DEL AIRE! ¡HEROE DEL AMOR! ¿QUIEN?

GLENN TRYON

EN LA CHISTOSISIMA PELICULA:

EN ALAS DEL AMOR

8¼

POLA NEGRI en LAS ETERNAS PASIONES

CON EL CONCURSO DE LA DELICIOSA ESTRELLA PATSY RUTH MILLER

Consolidated Advertising

5¼ HOY DEBUT HOY 9½

Presentación de las HERMANAS BARCENA.

CANCIONES, COUPLETS, BAILES Y PINTURA RAPIDA.

PROGRAMA

1.—Presentación de las HERMANAS BARCENA.
2.—Pinturas rápidas. Cuadros al óleo al revés, en 3 minutos
3.—"Por algo será". Couplet Coreado.
4.—"En la boca no'. Couplet y baile.
5.—"El Canfinflero", Tango Apache.
6.—Jarabe Tapatío.
7.—Tycutey's. Charleston.

TEATRO ENCANTO

HOY DIA DE MODA.—SE ESTRENARA "EN ALAS DEL AMOR" DE LA UNIVERSAL PICTURES.—DEBUTARAN TAMBIEN LAS HERMANAS BARCENA.—CANTARA EXCLUSIVAMENTE EL DIVO HIPOLITO LAZARO EN EL TEATRO ENCANTO

Dos alicientes formidables se reunen en el programa de hoy en el Teatro Encanto.

También debemos contar como incentivo, que es día de moda y que lo mejor de nuestra sociedad se reune por ese motivo en el magnífico coliseo, desde que las puertas del mismo se abrieron para los aficionados de la pantalla.

Se estrenará una película que ha sido un éxito extraordinario en Broadway.

"En Alas del Amor", que así se intitula, se mantuvo más de seis meses, en uno de los principales teatros de la Gran Vía Blanca.

El argumento de "En Alas del Amor", contiene situaciones graciosísmas y Glen Tryon, actor joven y que promete mucho, hace por primera vez su aparición ante los amantes del teatro del silencio en esta cinta.

Lo secunda Patsy Ruth Miller, bella estrella.

"En Alas del Amor", pasará en los turnos elegantes de cinco y cuarto y nueve y treinta.

En estas tandas debutarán las hermanas Bárcenas, número de fama internacional, procedente de los teatros Romea y Price de Madrid, que actuó triunfalmente en Barcelona y en las principales ciudades de América del Sur.

Las hermanas Bárcenas, bailan y cantan y hacen números de pintura rápida de un efecto sorprendente.

He aquí el programa.

1.—Presentación de las hermanas Bárcenas; 2.—"Por Algo Será", couplet coreado; 3.—Pintura Rápida. Cuadros al óleo al revés en tres minutos; 4.—"En la Boca no". Couplet y baile; 5.—"El Canfinflero". Tango apache; 6.—Jarabe Tapatío; 7.—Tycutey's, charleston.

Como se ve, no puede ser más variado.

A las ocho y quince, "Las Eternas Pasiones", por la bella Pola Negri.

En estos momentos nos comunica la empresa del Teatro Encanto, que ha cerrado un contrato para que el divo Hipólito Lázaro cante en este coliseo.

La estancia del gran tenor en la Habana, será breve, pues tiene que marchar a Santiago de Cuba, donde ganó recientemente un ruidoso pleito.

El gran cantante viene directamente del Teatro Colón de Buenos Aires, donde cantó en ciento veinticinco funciones.

El señor Lázaro actuará solamente en el Encanto mientras esté en Cuba.

901— M— 3

El Otro Novato y Las de Méndez

Renuevan Santos y Artigas, cada día, su stock de bellas cintas cinematográficas. Sus dos estrenos próximos, tan próximos que están señalados para el día 9 y para el 11 del actual, son dos películas de las que dejan honda huella en el público, siendo sus temas distintos.

"El Otro Novato", es una de dichas cintas. Un éxito formidable de risa. Una hora larga de hilaridad, de buen humor, de alegría. "El Otro Novato" es producción de los mejores humoristas que cuenta la pantalla.

"Las de Méndez" es la primera cinta que marca las nuevas modalidades del cinematógrafo en España. La producción española se remonta definitivamente por nuevos rumbos, que le promete días de gloria. "Las de Méndez", cuyo argumento insertamos en pasados días, es película de corte social, de salón como se clasifica en Cuba. Es una historia movida, es un cuadro de la vida real trasladado a la pantalla, son amores puros que triunfan y que a través de los años alcanzan la reconpensa merecida. "Las de Méndez" es una de las cintas españolas llamadas a obtener mayor éxito en Cuba, por su argumento, desarrollo del mismo, labor de las artistas a cuya cabeza figura Carmen Viance, la gran estrella hispana, por su técnica, belleza de panoramas, etc.

"El Otro Novato" y "Las de Méndez" han de constituir dos ruidosos éxitos de Santos y Artigas.

905— M— 3

Blue-jay MATA CALLOS

"Blue-jay" Acaba con los Callos

De los muchos remedios sólo los parches "BLUE-JAY" acaban en el instante con el dolor. El disco suave de fieltro que rodea al medicamento elimina la fricción del zapato; el medicamento suaviza el callo y éste puede arrancarse con los dedos.

Solicite nuestro interesante folleto gratis

B&B Bauer & Black Chicago, Ill. - E. U. A.

Chicago New York Toronto

CINE CUBA

Suárez y Corrales, Tfno. M-8370

Hoy La Dama en Armiño por Corinne Griffith

Programa er traordinario y excelente es sin duda alguna el que para sus turnos del día nos p romete el concurrido y confortable cine de la calle de Suárez, que no repara en esfuerzos para brindar al selecto público que diariamente concurre a este espectáculo, las mejores producciones sin que por ello se haya naltarado los precios en lo más mínimo. Figuran en él dos soberbias superproducciones de los repertorios Paramount y First National. En la segunda popular de las cinco y cuarto se proyectará una revista y comedia La Reina de la Moda por Esther Ralston y La Dama en Armiño, por Corinne Griffith. Por la noche en función corrida a las ocho y cuárto todo el programa.

Mañana viernes, Sacrificio de una Esclava por Conway Tearle y Dorothy Sebastián y El Payaso del Circo por Dorothy Revier.

Sábado 5 El Escudo del Honor por Neil Hamilton y La Condesa Secuestrada por Billie Dove.

Domingo 6 Damas en Olvido por Ana Q. Nilson y La Reina de los Mares.

Lunes 7 El Siervo de la Condesa por Lon Chaney.

Martes 8 El Jardín del Edén por Corinne Griffith.

Miércoles 8 Amor o Ana Karenina por John Gilbert y Gretta Garbo.

871. M-3.

CINE LIRA

Industria y San José

Hoy Los Forasteros de París y Tres Millas Arriba

Si desea pasar un rato agradable venga a la matinée de este elegante cine, para que vea la grandiosa producción Universal, titulada Forasteros en París, esta obra es un millón de carcajadas, embarque con las dos familias más cómicas del mundo, George Sidney y J. Farrell McDonald, Forasteros en París, es el viaje más morrocotudo que usted puede darse cuenta, en esta película ofrecemos a la Ciudad Luz, con el irlandés Kell y el judío Cohen. Las escenas más cómicas del mundo. También otro sorprendente estreno Tres Millas Arriba, por un reparto especial de estrellas, la matinée empieza a la una y media con una revista y la bonita comedia de siempre titulada Sálvese el que pueda. Precio para toda la matinée mayores 20 centavos y niños 10 centavos. Por la noche función corrida a las 8 y media, con la revista, la comedia Tres millas Arriba, y Forasteros en París. Precio para la función nocturna, caballeros 30 centavos y damás 20 centavos. Para mañana Lobos de Aires y Los buenos tiempos de Carlos.

904. M-3.

María Tubau Sigue Triunfando en el Teatro Campoamor

Hoy vuelve a la pantalla del simpático Campoamor, la graciosísima comedia, de la marca Fox, titulada Viviendo del Cuento, en la que tanto se luce la bellísima Madge Bellamy y en los turnos elegantes volverá a presentarse María Tubau, la artista exquisita, la intérprete como ninguna de los tangos. Hoy María Tubau, cantará Tuya Soy, Pato, Barrio Reo, Conmigo a la Vicaría, La Luz del Candil y a petición repetirá Y Van Tres.

Las lunetas para las tandas elegantes sólo valen 80 centavos, y el balcony 0.60.

Mañana se estrena la producción El Castigo de Amar o Luisa de Coburgo, producción histórica basada en la vida de una real princesa que se pasó los días de su vida en brazos de distintos amantes y que trajo consigo la revolución más grande del mundo. Con el cambio del programa de películas, cantará María Tubau, nuevas canciones.

El lunes estreno de la chistosa comedia Entre Risas y Llanto, cinta de la Havana Film Co., en la que se destacan Alexander Carr y Baby Peggy, la monísima Baby, de la que hace tanto tiempo no presenciamos ninguna producción.

El domingo, una grandiosa matinée con En Poder de la Policía por el perro Rin Tin Tin, Una Mujer Medio Usada, por May McAvoy, y Suzete quiere dejarme por Mary Prevost.

906. M-2.

SUMMER CASINO

(PLAYA DE MARIANAO)

Esta noche Inauguración de la Temporada de Verano

JAI-ALAI - KENO - Lotería - OTROS ENTRETENIMIENTOS

BAILE Y COMIDA TODAS LAS NOCHES

RESTAURANT BAJO LA DIRECCION DE DANIEL VILA

DINNER DE LUXE: $3.00 EL CUBIERTO

DOS ORQUESTAS — SUMMER CASINO JAZZ SON EN LA TERRAZA — NUMEROS COREOGRAFICOS

Reserve su Mesa con Anticipación

TELEFONO: F. O. 7325

M.E.C.D. 2016

Mantelerías de Luxe y Popular

En ambos renglones ofrecemos lo más elegante y mejor por precio muy económico. Vea los últimos estilos en finos manteles de Warandol, bordados, estampados o con valiosos encajes.

En todos los tamaños.

Siendo de LA FRANCIA, hasta el mantel de precio popular, tiene un sello inconfundible de buen tono.

LA FRANCIA
OBISPO Y AGUACATE

CHIC PERO ECONOMICO

$15.00

Combinación de dos tonos de Piel Seda, Tacón extra-alto.
Es un bello estilo que no puede apreciarse por cliché.
VEA NUESTRAS MEDIAS GARANTIZADAS

Un bello rostro fresco, terso y límpido,

pueden poseerlo todas las mujeres.

Hoy es el último día que la señorita Geneva Shrapnel, representante en Cuba de la célebre cultivadora de belleza femenina ELIZABETH ARDEN, enseña cómo poseer una cara cautivadora.

Las Consultas, son GRATUITAS.

En un Apartamento íntimo de nuestro segundo piso.

Mañana ya será tarde, señora.

Hoy es el último día.

La Casa Grande.

GRAN SURTIDO EN ESTILOS
DE $10.00 Y $12.00
SOLICITE CATALOGO

MODELO: B-220. $10.00
NO COMPRE ZAPATOS CORRIENTES

MODELO: R-250. $12.00
CON POCO MAS PUEDE DQUIRIR UN

PELETERIAS
UNCLE SAM
HABANA

SAN RAFAEL, 1
TELEFONO M-7190

INDUSTRIA, 129
JUNTO A CAMPOAMOR

8605 1 d 3

HABANERAS

Viene de la página NUEVE

BODA

LA PRIMERA DE MAYO

La novia del día.

María de los Angeles Dumás.

Bella y muy graciosa hija de mi antiguo y buen amigo el señor Mariano Dumás y su distinguida esposa Antonia María Alcocer.

A las nueve y media de la noche de hoy, y ante el altar mayor de la Parroquia del Vedado, unirá su suerte a la del doctor Severino Gutiérrez de la Solana.

Médico joven.

De altos merecimientos.

Subdirector del Hospital de Dementes que figura en el cuerpo facultativo de la gran casa de salud del Centro Balear.

Con un almuerzo, y en la reunión de un grupo de sus amigas predilectas, hizo el sábado su despedida de soltera la señorita Dumás.

Fué en el Salón-Buffet de **El Encanto**, formando dicho grupo las señoritas Esther González Etchegoyen, Pilar León, Estela y Matilde Echarte, Ana Estela Lamar, Teresa López Saavedra, Esperanza y Luisa Casariego, Carmela Sánchez, Pía Marinello, Chela Hernández Leal, Ana María Ayala, Teresita Gans, Marina Odoardo, Lucila Rensoli, Isabelita Muñoz, Carmen Roig, Esther Reyes y Lourdes López Saavedra.

Además, María Antonia Dumás, la señora de Varela Zequeira, y la gentil Margarita Dumás, hermanas de María de los Angeles.

Designado está entre los testigos del novio el señor Presidente de la República.

Durante la ceremonia, en la que oficiará Monseñor Arteaga, cantará la bella señorita Consuelo Miró acompañada al órgano por la profesora Angelina Sicouret.

El laureado maestro Rafael Pastor, de la Academia Nacional de Bellas Artes, interpretará una melodía dedicada a la linda novia, tomando parte también en el acto musical de la boda el notable maestro Germán Araco, el violinista señor Weigel y el violoncelista D'Orio.

De **El Fénix** será el ramo.

Nuevo modelo.

DESPEDIDA

De viaje.

Con dirección a Europa.

Embarca el sábado en el **Alfonso XIII** el Sr. Bernardo Solís, Presidente del Banco del Comercio y Tesorero de la Institución Hispano-Cubana de Cultura, que figura en **El Encanto** entre su alta gerencia.

Acompañado va el querido viajero de su distinguida familia.

Viaje de recreo.

Por todo el verano.

Tanto el señor Solís como todos los suyos me dan el encargo, que muy gustoso cumplo, de despedirlos de todos aquellos amigos de quienes no puedan hacerlo personalmente.

Feliz sea el viaje.

De grandes satisfacciones.

EL CONCIERTO DE ESTA TARDE

En el Nacional.

Un concierto hoy.

Está dispuesto para las cinco y media de la tarde como homenaje al teñor dramático Ignacio Ponce de León.

Distinguido joven, de noble abolengo, hijo de la Condesa de Villanueva.

Excelente el programa.

Combinado con buen gusto.

Enrique FONTANILLS

Peletería BENEJAM

SAN RAFAEL E INDUSTRIA

CALZADO DE CALIDAD A PRECIOS MUY REDUCIDOS.
PARA SRAS., CABALLEROS Y NIÑOS.

Dr. MARIO DEHOGUES

ESPECIALISTA EN ENFERMEDADES DEL
CORAZON

TRATAMIENTO EFICAZ DE LA ANGINA DE PECHO
Consultas diarias de 3 a 5 en Campanario 11, bajos
TELEFONO A-6198. DOMICILIO I-2534

LA MODA EN PARIS, POR CABLE

Mme. Hovet, Creadora de Nuevos Modelos

Por Paulina de Lacalle

PARIS, abril 25 de 1928. (Carta cablegráfica vía Londres New York)

La Maison Agnes cuya directriz es la incansable e inspirada Mme. Havet creadora de modelos tan cuidados en sus detalles que no hay casa alguna que en tal aspecto le aventage, presenta en la temporada actual una colección original, elegante y rica; riqueza representada por los géneros, pieles y adornos que emplea en la gran mayoría de sus modelos y especialmente en los abrigos para noche. Mme. Havet ha sido una de las creadoras que menos se ha dejado influenciar por los estilos masculinizados que durante las últimas temporadas tuvieron tantos adeptos entre los creadores de fama y es natural y lógico que en la temporada actual, en que todas las grandes casas en general han desarrollado una reacción favorable y decidida en favor de un estilo más femenino y más adornado o mejor dicho, más trabajado, Mme Havet, encontrándose dentro del ambiente más favorable a sus gustos, haya hecho verdaderos primores en su colección. Esta mujer incansable y exclusiva, que en manera alguna quiere dar a conocer sus modelos ni aun a los corresponsales de los grandes diarios americanos hasta que todos sus clientes no hayan visto su colección, me ofreció que como caso excepcional me daría algunos croquis de sus modelos tan pronto como las costumbres de la casa se lo permitieran. Estos croquis amables lectoras, no me han sido entregados aun y en espera de ellos tendré que limitarme a explicaros lo más notable que he visto en esta casa del arte en la que todo marcha con una precisión matemática. En sus vastos salones, donde los maniquíes se suceden unos a otros con estudiados y suaves movimientos cual si fueran figuras que caminaran y giraran automáticamente, van pasando ante vuestras ávidas miradas, ansiosas de no perder un detalle, modelo tras modelo; cada uno de los cuales hace acrecer vuestro interés. Y a pesar del cansancio que nos produce el forzar nuestra mirada y nuestra atención para grabarlos en nuestro recuerdo, sentimos verdadera pena al ver desaparecer el último modelo.

Para vestidos sastre emplea lanas de fantasía a listas, cuadros o metálicas; Kashá y crepé Olímpic. Para calle lanas finas y muy suaves; poplín de seda y crepé muy doble. Para trajes de tarde georget, crepé-satín, crepé de china, terciopelo estampado, terciopelo brochado, velours Othelo, faille feutrée y crepé phalene; destácanse en sus adornos unos flecos muy originales a que más adelante haré referencia y los bordados de estos modelos de tarde son por regla general en seda de tonos vivos y metales. Para noche predominan los tafetanes bordados con stras, georgets con cristal, gasa con bordados de seda u oro, lames de ricos dibujos, encajes y terciopelos. En sus bordados emplea de preferencia paillets, stras y cristal brillante o mate. Sus abrigos para calle son de lanas gruesas y suaves, lanas de estilo inglés, paños y terciopelos. Los adorna con mucha piel, predominando las de zibelina, petit gris y gran cantidad de preciosos renards. En abrigos para noche presenta terciopelos, brochés metálicos y lamés.

Anteriormente he hecho referencia a unos flecos muy originales de esta colección. Son flecos en forma de enrejados. En unos modelos son de azabache y stras formando lindísimos dibujos; en otro traje la combinación está produciendo un efecto muy original tanto por lo bonito como por lo nuevo.

En cuanto a su empleo de los colores hace preciosas combinaciones blanco y negro, rosa y negro y negro con azul. Puede decirse que no hay ningún color favorito en la colección en general, aunque emplea mucho negro para noche y mucho azul marino para calle. Pero esto no contradice lo que antes digo, pues hay verdes, mordorés, beige, rojos, rosados—morados, amarillo, blanco, violetas etc. etc.

Su silueta es larga y fina; sus faldas anchas sin exageración, con su línea baja desigual en los trajes de noche y en los de tarde de mucho vestir y con conchas más o menos grandes y más o menos suaves en las de calle y tarde; pero hay muy pocos modelos cuyo filo interior sea en línea recta.

Sus cuerpos son algo más ajustados y menos blusados que en la temporada anterior. Las mangas largas y regularmente estrechas. Sus cinturas van casi en el mismo lugar que el pasado Verano, o sea, justo sobre la cadera.

Todas las telas, adornos, bordados y pieles que emplea Mme Havet en su colección de modelos para la temporada actual son de una gran riqueza y distinción. Sus modelos todos son para personas de buen gusto y sobre todo que quieran gastar mucho dinero.

Siguiendo la costumbre establecida en estas crónicas mías quiero particularizaros en detalle algunos modelos de los que más han llamado mi atención; pero hoy me falta espacio; así pues lo haré en mi próxima crónica.

Paulina.

SUCESOS

No pagan la música.— Pedro Fernández Baez, de Santa Catalina 10, y Valerio Moreira Alfonso, de San Leonardo 10, acusan a Luis Montalvo y Herrera, de Cerro 504, de que les alquiló sus orquestas para dar un baile en Fernández de Castro 86, y después de que tocaron, se niega a pagarles la cantidad de $30 y $20 respectivamente, considerándose estafados en esa cantidad.

Uno que se cae.— En el centro de socorros fu asistido Alberto Villalba y Martínez, de la Habana de 8 años y vecino de San Benigno 18, de lesiones leves que se produjo en su domicilio casualmente al caerse.

EL ENCANTO - HABANA - EL ENCANTO

Los modelos "ideas" en las vidrieras de Galiano

Los vestidos que hasta ayer figuraron en la exposición de "Modelos Ideas" que hemos hecho en el sector de los tejidos, y que ha sido tan visitada y celebrada por nuestra clientela, aparecen desde hoy expuestos en las vidrieras de Galiano a fin de que puedan verlos las personas que no hayan podido hacerlo durante los días de la clausurada exposición.

PARA LA PRIMERA COMUNION

El eficaz concurso de EL ENCANTO

Equipos para niñas y niños

¿Va a hacer en breve su niña la Primera Comunión? Entonces le sugerimos la conveniencia de venir a EL ENCANTO a fin de que pueda orientarse en la Sección de Niñas y Jovencitas—tercer piso—respecto a los artículos que exige tan sencilla, pero a la vez tan conmovedora ceremonia.

Esta Sección de Niñas y Jovencitas—tan espléndidamente surtida de todo—puede confeccionarle el equipo completo o cualquiera prendas sueltas que la niña necesite.

Vea el precioso modelo que exhibimos en una de las vitrinas, al lado de los elevadores.

Para niños

Trajes con pantalón largo confeccionados en poplín, otomano, dril blanco, krasch y en franela.
Camisas de poplín, de vichy y de "soisette".
Sombreros de dril y de guarandol.
Lazos de seda con flecos y bordados de hilo de oro...

Más artículos

Telas de seda y de algodón: guarniciones de organdí, de linón y de tul bordadas; encajes, flecos de metal, cintas, velos hechos de tul y tul por varas para hacerlos; coronas; bolsas; lazos; velas; guantes; pañuelos; abanicos; rosarios; libros de misa; medallas y cadenitas; cruces de perlas; pilas para agua bendita; crucifijos; placas de metal con imágenes. Y completando esta relación, una artística fotografía hecha por nuestros artistas en nuestra Galería Fotográfica—cuarto piso.

Zapatos para niñas

En glacé blanco y con una correa:

Tamaños del 5½ al 8. . . .	$ 3.75 el par
„ „ 8½ al 11 . . .	4.25 el par
„ „ 11½ al 2. . .	5.00 el par

PARA JOVENCITAS

En glacé blanco, con una correa y con tacón 3|8, $5.50 el par.

Para niños

De becerro blanco:

Tamaños:

Del 8½ al 11.	$ 4.00 el par
„ 11½ al 2.	5.00 el par

De becerro blanco lavable:

Tamaños:

Del 8½ al 11.	$ 5.25 el par
„ 11½ al 2.	6.25 el par

Departamento de Peletería. TERCER PISO

La más sensacional oferta de EL ENCANTO

Empezó ayer—segundo piso, Departamento de Ropa Interior de Señora—y mereció la más entusiasta acogida de nuestras favorecedoras.

Ya hemos dicho que damos el nombre de Quincena Blanca a la venta excepcional que tan cuidadosamente preparamos para iniciarla ayer (precisamente en el comienzo del verano), queriendo significar que durante estos quince días ofreceremos toda clase de ropa blanca, a precios que, como ha podido apreciarse por los ya publicados, rebasan el límite de lo barato para entrar en el terreno de lo que casi se regala.

Visite hoy, simplemente para orientarse, el segundo piso: Departamento de ROPA INTERIOR DE SEÑORA.

Hoy, jueves, visite EL ENCANTO

y suba al tercer piso—tres ascensores—. En las amplias e interesantísimas secciones de artículos para niñas y niños, para jovencitas y jovencitos encontrará usted de todo el surtido más extenso y las novedades más sugestivas para la temporada de Verano.

Tercer Piso.—(Anexo al Salón Buffet).

TRES ASCENSORES

Venta Especial por tres días

HOLAN BATISTA

DE HILO COLOR ENTERO

Hoy, último día

El corte de 4 varas $1.60

Habiendo llegado una considerable cantidad (700 piezas) de este holán y esperando recibir dentro de unos días otra partida de igual número de piezas, hemos resuelto hacer una Venta Especial por tres días, que termina hoy, jueves.

La enorme cantidad comprada nos ha permitido obtener en el precio excepcionales ventajas que trasladamos gustosos a nuestra clientela. Para el interior ampliamos una semana más esta oferta.

PLANTA BAJA

Nuevas Sedas estampadas

Hemos recibido un nuevo surtido de sedas estampadas, entre ellas las de Ovalos en distintos colores y tamaños.

El Encanto Habana Cuba

S. Rafael, Galiano y S Miguel. - Tel. A-7121

M.E.C.D. 2016

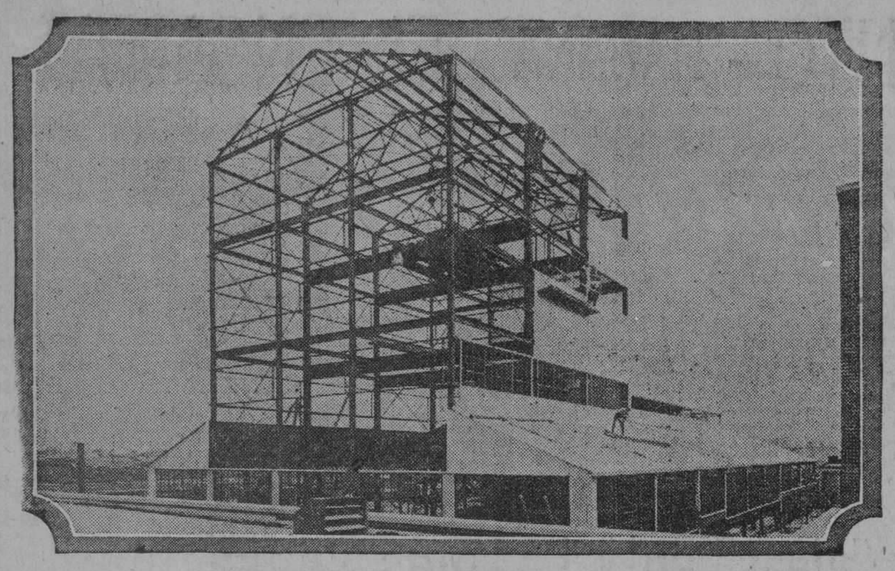

EDIFICIOS ANCHOR DE ACERO

DURADEROS
ECONOMICOS
A PRUEBA DE FUEGO

GARAGES ANCHOR DE ACERO
para uno o más automóviles

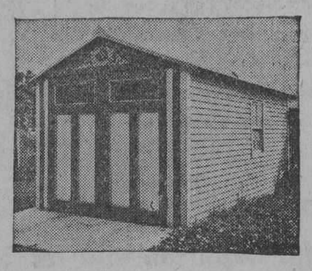

Diseños atractivos.

Precios moderados.

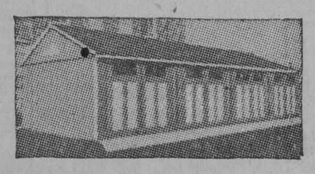

Invitamos especialmente a los arquitectos, ingenieros, contratistas e industriales a que nos envíen especificaciones de sus proyectos. Mandamos nuestro catálogo ilustrado a quien lo solicite.
Español e Inglés

Los edificios Anchor de acero son la última expresión en construcciones prácticas para una gran variedad de fines.

Pueden erigirse fácilmente por obreros locales, pues van acompañados de instrucciones ámplias, detalladas y sencillas, que hace el trabajo de erección sumamente simple y fácil. Se embarcan a cualquier punto.

Su costo de instalación es muy bajo (cimientos comparativamente sencillos), son duraderos (planchas de acero, galvanizado, corrugado, resistencia a la intemperie), y el costo en extremo exiguo de sostenimiento, hacen en conjunto que el tipo perfeccionado de construcción Anchor sea el tipo ideal para todos los fines.

ANCHOR CORRUGATING CONSTRUCTION Co.

INGENIEROS — FABRICANTES — CONTRATISTAS

ANCHOR CORRUGATING CONSTRUCTION CO. — ANCHOR BUILDINGS — NEW YORK

145 W. 41st. Street, New York, N. Y.

Dirección por cable "Anchorcon", New York.

Solicitamos correspondencia de firmas responsables que est. en co. diciones de representarnos adecuadamente

NOTICIAS E INFORMACIONES DEL MUNICIPIO DE LA HABANA

SE QUEMARAN HOY LOS DOCUMENTOS DE LOS COMICIOS

La Junta Municipal ha pedido a la Alcaldía los auxilios de los bomberos

El Presidente de la Junta Municipal Electoral de la Habana, ha solicitado de la Alcaldía el envío de varios numeros del Cuerpo de Bomberos, a fín de proceder a la destrucción, por medio del fuego de documentación electoral relacionada con los ultimos comicios verificados.

EL COMANDANTE ROGERIO ZAYAS BAZAN EN LA ALCALDIA.

Visitó ayer el Palacio Municipal el Comandante Rogerio Zayas Bazán ex-Secretario de Gobernación.

El doctor Gómez Arias, no estaba en la Alcaldía en aquellos momentos, y fué recibido por el señor Pedro Jiménez, secretario particular del Alcalde. Pero el distinguido visitante no quiso decír a que causa obedecía su visita y se marchó con presteza.

LA INSCRIPCION DE UN AUTOMOVIL.

El Juez de Instrucción de la Sección Tercera, ha recordado a la Alcaldía, la petición interesando saber a nombre de quién está inscripto el automóvil chapa 1563.

ANIVERSARIO DE LA MUERTE DEL APOSTOL MARTI.

La Institución Nacional de Patriótas solicita licencia para efectuar el día 19 de los corrientes, a las tres de la tarde, junto a la estátua del Apóstol Martí en el Parque Central, un acto cívico en ocasión de conmemorarse ese día, el aniversario de su muerte.

Se interesa el concurso de la Banda Municipal de Música a esta fiesta.

TRASPASOS DE AUTOMOVILES.

Relación de traspasos de automóviles que fueron legalizados ante el Jefe del Departamento de Gobernación del Municipio, señor Carlos M. Peláez, por las siguientes personas:

Universal Picture a Philips Tahorer, un automóvil Maxcuel, chapa 5129. Phoenix Utility Company a la empresa de la Havana Electric, once Camiones, chapas números 4409, 4015, 4495, 4039, 4317, 4014, 4019, 4011, 4417, 4418 y 4314. Lawrence B. Ross Corporation a Federico Batle, un Oakland, chapa 5931. Compañía Bacardí S. A. a Juana Eimeriche, un Chevrolet, chapa 16289. Andrés Serrano a Manuel Securí, un Chevrolet, chapa 18177. Manuel de la Torre a Hurlé y Compañía, un Ford, chapa 17746. George Clifton a George F. Muhfer, un Hudson chapa 39402. Juan Navarro a Domingo León, un Chevrolet chapa 16616. Pedro Alvarez Mena a Francisco Pividal, un Ford, chapa 1360. José Conde Morales a Antonio Contreras, un Ford, chapa 15757. y Compañía del Auto Universal a Andrés Suárez, un Ford chapa número 17620.

CICERONES SIN LICENCIA.

Da cuenta a la Alcaldía el Jefe de la Policía del Puerto, de que los señores Luis Enriquez y Ernesto Alonso, están ejerciendo en los muelles como cicerone, sin tener licencia del Municipio.

CHAUFFEURS.

Para ser examinados de chauffeur presentaron ayer sus solicitudes a la Alcaldía, los señores Mario Fernández y Sotolongo, Manuel Redondo Riestra, Ernesto Senra, Elpidio Revilla Miranda y Mario Martínez y González.

AUTOMOVILES AL DEPOSITO MUNICIPAL.

Por la policía se dió cuenta de la remisión al Depósito Municipal, de los siguientes automóviles:

Chevrolet número 17934, por llevar su chauffeur, Esteban de Jesús Hernández, un título deteriorado con la fotografía suplantada; el Ford, número 21990, por concordar el número de la circulación con los de las chapas; Eclairá, 34480, del señor Egües, por carecer de título el chauffeur que lo conducía; y el Essex No. 5490, por estar abandonado en el Paseo de Martí.

SE LE RETIRA EL TITULO A UN CHAUFFEUR RELAMPAGO.

La Jefatura de la Policía Nacional remitió ayer a la Alcaldía, el título de chauffeur número 6048, extendido a nombre del señor Francisco Guerreiro y Pérez, y que se le ocupó por estar su dueño acusado repetidas veces de manejar su automóvil con exceso de velocidad.

—La Sexta Estación de policía también ocupó el título del chauffeur Nemesio Rivera y González, por estar ese documento muy deteriorado.

En Sesión Extraordinaria Conoce Hoy el Ayuntamiento un Proyecto de Contrato Sobre el Alumbrado

Se recuerda de la Alcaldía que antes de tratarse del contrato debe conocerse de la rebaja de kilowats a los particulares. Nuevos establecimientos.—Servicios de casas de socorros

La Presidencia del Ayuntamiento ha convocado a sesión extraordinaria a este organismo para la tarde de hoy. Los Concejales han de conocer y estudiar un proyecto de contrato para el servicio de alumbrado público en la ciudad, en sustitución del actual contrato que rige con la Havana Electric, y que venció el día 31 de diciembre del año anterior.

Este proyecto de contrato, de autor desconocido, según opinión de la mayoría de los édiles, será leído en la sesión de hoy, y seguramente se designará una comisión que lo estudie é informe en sesión próxima.

Recuerdan la rebaja del kilowats.—Los señores Luis Barba y Rogelio Oliva, presentaron ayer en el Registro General de la Alcaldía, un escrito en el que solicitan que antes de tratarse por el Ayuntamiento la aprobación del contrato para el servicio de alumbrado, debe de tratarse lo procedente, para rebajar el precio del kilowats en el servicio particular.

La deuda de la Havana Electric.—También los señores Barba y Oliva, interesan que por la Contaduría Municipal, se practique una liquidación de la suma que debe de descontarse a la Havana Electric, de la cantidad por ella reclamada como débito de la Administración.

Agradecimiento de los deudos.—Ayer estuvo en la Alcaldía el doctor Serapio Rocamora, con el propósito de expresar su agradecimiento al Dr. Miguel Mariano Gómez, por las atenciones tenidas por la Alcaldía al tributarsele diversos homenajes al cadáver del doctor Manuel Varona Suárez, Senador de la República y ex alcalde de la Habana. El doctor Rocamora, en su carácter de familiár muy allegado al doctor Varona y de los demás familiares del mismo, se entrevistó con el señor Rafael Jiménez Pozo, Secretario de la Administración Municipal por estar ausente de su despacho el Alcalde, rogándole trasmitiera a este su ruego.

Servicios prestados por los médicos.—Por el doctor Antonio F. Barreras, Jefe del Servicio Médico Forense Municipal, se ha levantado un informe a la Alcaldía relativo a los trabajos realizados por los médicos a sus órdenes, durante el pasado mes de abril. Los servicios prestados fueron 2.562, en total, realizándose 69 autopsias, 114 inspecciones por accidentes del trabajo, comprobándose 101 enfermedades pretextadas.

Para tomar posesión.— Ha solicitado el señor José Ramírez Ramos se le señale día y hora para tomar posesión de su cargo de escribiente de la Sección de Impuestos Diversos, de conformidad con acuerdo de la Comisión del Servicio Civil.

El traslado de plantas vivas.— La Secretaría de Agricultura ha interesado de la Alcaldía, se le diga si han llegado a poder de los Alcaldes de barrio, los folletos remitidos relativos a las disposiciones vigentes acerca del traslado de plantas vivas.

Menores a Guanajay.— El Juez Correccional de la Sección Cuarta da cuenta de que se encuentran en el Vivac, para ser trasladados al Reformatorio de Guanajay, los menores, José Antonio Pereira y Roberto García y Montes de Oca.

Quiere tomar posesión.— Ha solicitado el señor Jorge Quintana y Mata, se le de posesión nuevamente de su cargo de oficial Tercero en el Registro de Contribuyentes.

Nuevos establecimientos.— Para establecerse en esta ciudad han solicitado licencia de la Alcaldía, los señores Emilio Vázquez, para barbería en Ave. de Menocal 45; Canal y Estrada, para frutería en Chavez 2; Román Barros, para venta de pescado en el Mercado de Tacón; Sánchez y Cia., para café en Martí 93; Alejandro Menéndez, para fábrica de betunes en La Rosa y Santa Catalina; Sánchez y Co., para venta de tabacos y cigarros en Martí 93; perfecto Fernández, para subarrendador en Virtudes 45; Marcelina Martínez, para zapatería en Flores letra C; Israel Freire, para tren de lavado en Franco y Desague; Lucete Blander, para modista en Angeles 3; Ricardo Baret, para venta de aves en San Miguel 18; y Enrique López para herrería en Cristina 7 y medio.

Bajas.—Han solicitado causar bajas en el Registro de Contribuyentes los señores Manuel Martínez, tabacos y cigarros en 10 de Octubre 264 é Y. Skarbrrevik, tienda de sedería en Plácido 54.

Paloma mensajera encontrada.—La décima estación de policía envió al Depósito Municipal una paloma mensajera color carmelita con un anillo de aluminio en la pata derecha, número 24205, encontrada en la vía pública.

Trasmisiones de dominio.— La Comisión del Impuesto Territorial tuvo conocimiento ayer de estas trasmisiones de dominio:

Ante el notario Ldo. Virgilio Laza, vendió el señor Rafael Fernández de Castro y Blanco al señor Domingo González y López, la finca urbana Santos Suárez 70, con 158 metros de superficie, en la suma de $5.300.00.

Ante el notario Ldo. Julio Dumas, vendió el señor Juan Echevarría al señor Manuel Soto y González, la casa Santa Ana sin número, con 146 metros de superficie, en $10.000.00; y el señor José Cerviño y Solava al señor Alvaro García y al señor Constantino Junco, una cuartería interior en la calle de Tamarindo, con 432 metros, en 3.800.00.

Ante el notario Ldo. Pedro Pablo Llanes al señor Manuel Padilla, el Llaguno, vendió el señor Eleuterio lote número tres del cuartón número 9 de la finca Las Tunas, en el Calvario, con 150 metros, en $1.500.00.

LOS CONCEJALES COBRARON CERCA DE 100,000 PESOS

Esta suma iguala a la necesaria para empezar a construir el Hospital de Maternidad

Por la Tesorería Municipal se ha pagado a los concejales, el crédito correspondiente al mes de abril anterior, por gastos de representación. Cada edil percibió la suma de trescientos pesos.

Con lo abandonado a los concejales en estos últimos días, por diez meses de gastos de representación, desde julio del año de 1927 al citado mes de abril, ha pagado el tesoro municipal, ya cerca de cien mil pesos, precisamente la cantidad solicitada por el Alcalde, para comenzar la construcción del Hospital de Maternidad e Infancia.

ERARIO MUNICIPAL

La recaudación obtenida el día 30 del pasado mes de abril en la Tesorería del Municipio, fué la siguiente:

Por Ejercicio Corriente $24.092.73. Por Resultas $1.689.04. Y para el Consejo Provincial $2,455.13.

La existencia en Caja por todos conceptos era ayer de $930.221.56, dividido por conceptos en la siguiente forma:

$265,210,53, de Ejercicio Corriente; $480,355.69, de Resultas; $32,972.54, del Consejo Provincial; $287.94, del Presupuesto Extraordinario; y $151. mil 394.86, por Depósitos de todas clases.

INGRESOS POR TRANSPORTE Y LOCOMOCION

Fueron inscriptos en el Negociado de Transporte y Locomoción del Municipio 30 vehículos de distintas clases, obteniéndose por este concepto una recaudación de $567.50 .

COBROS.

Por concepto de cuotas ocasionales según los expedientes tramitados por el Departamento de Impuestos se cobraron $388.06. Por multas de todas clases se cobraron en la taquilla número 10 del Municipio $105.00.

SE PAGO AYER A LA POLICIA NACIONAL.

De conformidad con lo dispuesto por el Alcalde, ayer entregó el Tesorero del Municipio, señor Juan Mencía, al Pagador del Cuerpo de la Policía Nacional, la cantidad de $144,150.41, correspondiente a la dozava parte con que contribuye la Administración Municipal al sostenimiento del citado Cuerpo y para el pago de los haberes del próximo pasado mes de abril.

LAS TARIFAS DE LIBRE REGULACION

Ha solicitado de la Alcaldía el señor Luís Sotolongo y Sainz, certificación donde conste que en los libros del Departamento de Contaduría nunca se le dió entrada al acuerdo número 78 adoptado por el Ayuntamiento en sesión celebrada el 27 de Diciembre de 1922, estableciendo aumento en la Tarifa de Libre Regulación: así como que se certifique que el Presupuesto Ordinario del ejercicio económico de 1923 a 1924, no fué suspendido por el Gobernador.

EL COBRO DEL 45% POR EL MATADERO INDUSTRIAL.

La Audiencia de La Habana, solicita de la Administración Municipal, se le expida certificación del acuerdo adoptado por el Ayuntamiento en 31 de Diciembre de 1927, y en que se dejó sin efecto el aumento de un 20 por ciento en la remuneración que percibe la Administración del Matadero Industrial de los arbitrios que cobra por derechos de matanza. Esta certificación se interesa para resolver el recurso contencioso-administrativo, establecido por la Cámara Municipal, contra la resolución del Gobernador de la Provincia, que anuló el acuerdo a que nos referimos anteriormente, permitiendo de ese modo, que el Matadero Industrial continue percibiendo el 45 por ciento de los ingresos que obtiene por cobro de contribuciones, con perjuicio de los intereses municipales, y cobro que se le autorizó, teniendo en cuenta la crisis económica que experimentaba el país durante la Guerra Europea.

DESALOJO DE LA P. DEL POLVORIN EL 30 DE JUNIO

La Secretaría de O. P. remite copia de este acuerdo a la Alcaldía

La Secretaría de Obras Públicas ha remitido a la Alcaldía copia del decreto presidencial fecha 24 de abril de este año, fijando como plazo definitivo para el desalojo del edificio conocido por Plaza del Polvorín o Mercado de Colón, el día 30 de Junio próximo.

Licencias de obras despachadas.—El Jefe del Departamento de Fomento remitió a la taquilla número 11 del Municipio para su entrega a los interesados, previo el pago de los arbitrios correspondientes, las siguientes licencias de obras:

Para obras nuevas.— Para la construcción de un portal en planta baja y una habitación alta en la casa 17 esquina a 8, en el Vedado; para ampliar lo existente, construyendo tres apartamentos en la planta baja de Milagros esquina a J. H. Goss; para construir una casa de una sola planta, en Magnolia sin número; y para construir una planta alta en la calle 24 entre las de 27 y 29, en el Vedado.

Obras menores.— Para realizar obras menores en la casa Subirana 36: calle 13 esquina a 5, en el Reparto Lawton; Agua Dulce y Acierto, San Miguel 278; Marquez González 42; Glorio 1; Cañongo letra G; Cintra nmero 2; Labra 70; Neptuno 170; Escobar 108; Manrique 105; Muralla 65; y en la calle 11 esquina a C., en el Vedado.

También se ha expedido licencia para realizar obras sanitarias en la Casa Pocito nmero 28; y para la instalación de un anuncio lumínico en Obsipo número 8.

Certificados de habitabilidad.— La Jefatura del Departamento de Fomento, ha expedido ayer certificación de habitabilidad para las siguientes casas: Freyre de Andrade, 1, San Miguel entre Bella Vista y A. Dolores entre Santa Amalia y Miguel y Carretera de Bejucal entre los kilometros cinco y seis.

EL AMPARO DE LOS AUTORES EN SUS DERECHOS

La iniciativa del alcalde de la Habana está siendo imitada por otros de la República

El decreto dictado por el Alcalde de la Habana Dr. Miguel Mariano Gómez, de acuerdo con la Ley de Propiedad Intelectual, y con lo que preceptúa la Constitución de la República, encaminado a proteger en sus derechos a los autores cubanos, ha obtenido feliz imitación en otros alcaldes de la República.

Recientemente las autoridades municipales de Santa Clara, Camagüey, Santiago de Cuba, Sagua la Grande, Palma Soriano y Zaza del Medio han promulgado decretos locales, que al igual del de la Habana, asegura la capacidad de los autores para cobrar sus derechos por cuantas obras, bien sean literarias o musicales, se ejecuten en todos los sitios donde medie retribución pecuniaria.

Como es posible que los demás alcaldes de la República sigan el camino trazado por el joven Alcalde de esta Ciudad, muy pronto, como ocurre en las grandes ciudades los autores verán el fruto de su ingenio convertido en algo productivo, que les permita laborar con fe, siendo más fecundo, ya que resulta práctico escribir para el público.

LOS TRABAJOS DEL SINDICATO

Al calor de esos decretos, el Sindicato de Autores Cubanos, que resultaba una asociación de pocos vuelos hasta hace algunos meses, va desenvolviéndose tan fructíferamente que, además de la gerencia de la Habana, ha establecido ya representaciones legales en Nueva York, España, México y la República Dominicana en el extranjero. Y en Aguada de Pasajeros, Baracoa, Cárdenas, Cabaiguán, Camajuaní, Colón, Cruces, Catalina de Güines, Campechuela, Cumanayagua, Calabazar de Sagua, Encrucijada, Gibara, Guayos, Holguín Jatibonico Santa Isabel de las Lajas, Manzanillo, Guantánamo, Güines, Matanzas, Majagua, Media Luna, Manatí, Niquero, Bayamo, Cienfuegos, Camagüey, Ciego de Avila, Consolación del Sur, Palma Soriano, Santa Clara, Sagua la Grande, Santiago de Cuba, Puerto Padre, Ranchuelo, Rodas, Sancti Spíritus, Trinidad, Isabela de Sagua, Zaza del Medio, Zulueta, Antilla, Guanabacoa y Regla.

LIQUIDACION DE DERECHOS

En el primer trimestre del Sindicato de Autores que comprende los meses de Enero, Febrero y Marzo, se han recaudado $1.179.69. Esta cantidad se ha distribuido, según el número de obras ejecutadas, a los autores, en la forma siguiente:

Eduardo Sánchez de Fuentes, $112.00; Gonzalo Roig, $109.20; Antonio Romeu, $223.21, Felipe Valdés $117.58; Tata Alfonso $110.89; Eliseo Grenet, $89.20, Vicente Lanz, $52.40, Pablo Zerquera $59.85; Domingo Corbacho $57.45; J. Marcoleta $177.86; Armando Romeu $47.82; Jorge Mauri $18.00; Carlos Rodríguez $16.00; Pablo O' Farrill $54.62; Ernesto Lecuona $59.80, Sindo Garay $10.40; Tomás Corman $9.60; Luís Casas $4.50; Ricardo Riverón $4.11 y José Belén Puig $5.60.

EMPRESARIO MULTADO

Por informe del Inspector Julio Gaunaurd, el Jefe de Espectáculos ha propuesto a la Alcaldía la imposición de una multa a la empresa del Teatro Campoamor, por haber hecho figurar a dos menores en el programa de la función del día 29 de Abril último.

Dice el Inspector en su escrito, que fué necesario advertir a la empresa que sería acusada de desobediencia ante el Juzgado Correccional, para lograr que no se presentasen en escena los niños aludidos.

Como se trata de un caso de desobediencia manifiesta, aun cuando no trabajó la pareja denunciada, la Jefatura de Espectáculo entiende que procede imponérsele la multa propuesta.

LA DELEGACION DE CUBA EN GINEBRA EMBARCA PRONTO

Los cuatro representantes a la Conferencia Internacional del Trabajo, listos a partir

Teniendo en cuenta que el día 30 de Mayo del corriente año se inaugurará en Ginebra, Suiza, la undécima reunión de la Conferencia Internacional del Trabajo, de La Liga de las Naciones, a la cual Cuba enviará una representación integrada por cuatro delegados, que serán dos del Gobierno, uno de los patronos y otro de los obreros, además de los demás elementos técnicos que el Gobierno crea necesario enviar, se ha dispuesto que el doctor Pablo de la Llama y el señor Juan Arévalo concurran a dicha Conferencia del Trabajo representando a las organizaciones Patronales y Obreras de Cuba.

Los miembros de la Delegación de Cuba deben embarcar cuanto antes para la Sede de la misma.

El general Machado por decreto ha nombrado delegados de Cuba al Congreso Internacional del Trabajo al doctor Arístedes Agüero, Enviado Extraordinario y Ministro Plenipotenciario de la República en Alemania y Austria, al doctor Guillermo de Blank, Enviado Extraordinario y Ministro Plenipotenciario en Colombia y actualmente en Ginebra, como delegado del Gobierno ante la Liga de las Naciones.

Se nombra también al señor Carlos Loveira, Delegado Suplente y Consejero Técnico al doctor José Enrique Sandoval.

Se acepta la designación de los señores doctor Pablo de la Llama, y Juan Arévalo, como delegados patronal y obrero, respectivamente a la expresada Conferencia.

La cantidad necesaria para cubrir los gastos de esta Delegación, será tomada de los fondos que, mediante los decretos correspondientes proporcionen las secretarías que contribuyan a la constitución de los expresados fondos.

Los Secretarios de Estado, Hacienda, Agricultura, Comercio y Trabajo y Sanidad y Beneficencia quedarán encargados del cumplimiento de lo dispuesto por decreto presidencial.

VARIOS SUCESOS OCURRIDOS AYER

Le quemó el traje.— María Belginan, de Polonia, de 24 años y vecina de L. Pérez 12, denuncia que le entregó un traje para limpiar a Berta Sefner, de 66 ñaos y vecina y dueña de la tintorería sita en el mismo domicilio y que al ir a recojerlo se lo entregó roto y quemado, considerándose perjudicada en la cantidad de 12 pesos.

Pintando se lesionó.— Ramón Zaldívar y Delgado, de la Habana, de 17 años y vecino de Carrillo 263, fué asistido en el centro de socorros de una herida contusa en la región occípito frontal, la que se produjo al caerse de un cajón donde estaba pintando en Sol y Aguacate.

Un choque.— Abelardo Moreno y Pineda, de la Habana, de 42 años y vecino de Vigía 11, chauffeur del auto No. 16838, y Antonio Parrado y Ortiz, de España de 24 años y vecino de Zapata 3, chauffeur del auto número 16680, se acusan mutuamente de haber chocado sus vehículos en Italia y San Martín, recibiendo ambos averías que no pueden apreciar en el acto.

Desobediencia.— Felipe Calderón y Nuñez, de la Habana, de 19 años y vecino de 8 No. 183, empleado de la limpieza de calles, acusa a Constantino Cortena González, de la Habana, de 25 años y vecino de 10 de Octubre No. 279, de que al mandarle que quitara el auto que maneja por estorbar para hacer la limpieza, este le faltó al repeto, y no le obedeció.

Un choque.— Juan Rivera Ramírez, de la Habana, de 42 años y vecino de Santa Catalina 27 chaufefur del auto No. 34205, y Manuel Ferreiro Baseiro, de la Habana, vecino de 10 de Octubre 777, chauffeur del Omnibus de La Metropolitana No. 41106, se acusan mutuamente de haber chocado sus vehículos en Agramonte y Arsenal, recibiendo ambos averías.

Faltas a la Policía.— El vigilante 839, acusa a Manuel Prieto Moreira, de España, de 23 años y vecino de San Francisco 53, chauffeur del auto 12807, de que al dejarlo incurso en multa por una infracción cometida le faltó al respeto, diciéndole que el no pagaba multas y que además lo iba a acusar de fumar en la posta.

Un choque.— Manuel González Pérez, de España, de 28 años y vecino de Buenos Aires 33, chauffeur del camión No. 5260 y Ramón Mato y Gil, de España, de 42 años y vecino de Monzón y G. Suárez, chauffeur del auto particular No. 11675, se acusan mutuamente de haber chocado sus vehículos en Labra y Bolívar, recibiendo ambos averías, cuya ascendencia no pueden apreciar.

Hurto de varias botellas.— José Blanco, de España, de 25 años carrero de un carro de repartir gaseosas y vecino de Falgueras 3, denuncia que tenía su carro estacionado en Concordia y Lealtad, y que tres menores entre los que se encontraba Obdulio Díaz, de la Habana, de 13 años y vecino de Escobar 138, le hurtaron varias botellas de gaseosa dándose a la fuga. El Díaz fué detenido.

Un menor que se cae.— En el centro de socrros fué asistido Manuel Suárez Fernández, de España, de 9 años y vecino de San Ignacio 92, de lesiones leves que se produjo en su domicilio al caerse en el patio jugando.

Un choque.— Juan Valdés, de España, de 23 años y vecino de San Miguel 183, chauffeur del auto número 17961 y Guillermo Herrera y Herrera, de España, de 23 años y vecino de Bolívar 12 chuffeur del auto 9910 s e cusan mutuamente de haber chocado sus vehículos en San José y Escobar.

Le hurtaron el paquete.— Luis Jui, de Cantón, de 29 años y vecino de Salud 140, vendedor ambulante denuncia que del carro que tiene dedicado a establecimiento, le hurtaron un paquete conteniendo un peso de huevos y una manzana, ignorando quien sea el autor.

Escándalo y embriaguez.— El vigilante 259, detuvo a Víctor Acha y Troya, de España, de 23 años y vecino de Carrillo 24, por estar formando escándalo en Barnet y Angeles. Reconocido en el centro de socorros presenta síntomas de embriaguez. Fué remitido al Vivac.

Arrollado por un auto.— En el centro de socorros fué asistido Luis González Luis, de la Habana, de 18 años y vecino de M. 68, de desgarraduras de la piel en la región tibial izquierda, las que le produjo casualmente el auto 17535, manejado por Marcelino Fernández Castro, de España, de 28 años y vecino de Aguilera 130.

Hurto de varias prendas.— Bruno Dannemberg, de Alemania, de 40 años y vecino de Oquendo No. 2, denuncia que de su domicilio le hurtaron una leontina de oro, un reloj del mismo metal y otras varias cosas todo lo cual tenía escondido en una caja de huevos y que lo aprecia en la cantidad de cuarenta y tres pesos, ignorando quien sea el autor.

Con un bombillo eléctrico.— En el Hospital Municipal fué asistida Rosa Cancio Pérez, de la Habana, de 34 años y vecina de Vapor, 34, de lesiones menor graves, las que se produjo en su domicilio al rompérsele en la mano un bombilol eléctrico.

Un choque.— En M. Gómez y Menocal, chocaron el auto Omnibus número 42711, de la empresa Habana, y que manejaba Angel Fernández, de Medrano No. 3, y el tranvía No. 632, de la línea Jesús del Monte-Parque Central, manejado por Antonio Barrios vecino de Pocito, los que se acusan mutuamente de ser los responsables del choque. Ambos vehículos sufrieron averías que no pudieron apreciar.

Le rompieron la pared.— Francisco León Nieto, de España, de 48 años y vecino de Consulado 88, denuncia que es dueño de la casa sita en Juan Bruno Zayas No. 2, y que un grupo de individuos que desconoce, juegan a la pelota sobre la pared de su casa prduciéndole daños que no puede apreciar, puesto que le han roto la pared con las pelotas.

Arresto judicial— El vigilante 1428, detuvo a Salomé Bugne González, de la Habana, de 27 años y vecino de Finlay 137, por estar reclamado por el juez correccional de la sessión tercera en causa por estafa. No prestó fianza y fué remitido al Vivac.

Faltas a la policía.— El vigilante 1755, detuvo por hacérsele sospechoso a Lázaro Gómez Chenard, de la Habana, de 24 años y vecino de Picota 71, y al tratar de conducirlo a la estación le hizo resistencia y le faltó al respeto.

ENGORDE=SEGURO

NO PIERDA TIEMPO PROBANDO

=40 AÑOS DE ÉXITO=

NO CANSE SU ESTÓMAGO COMIENDO DEMASIADO

La PEPTONA se aprovecha (asimila) TODA sin que el Estómago trabaje.

NUTRE directamente al organismo.

NUTRE descansando su Hígado.

VINO PEPTONA BARNET
FERRO FOSFATADO

SABROSO=
=AROMÁTICO=
=SUPER NUTRIFICADOR

Tres Copitas al día engordan mucho más que 100 gramos de la mejor carne, porque además de contener todos los principios nutritivos de la Carne fresca, está ya digerida y el cuerpo la asimila sin desperdicio.

RECHACE LAS IMITACIONES. - EXIJA BARNET

Fabricado por: Droguería SARRÁ. La Mayor. 81 EDIFICIOS. 600 EMPLEADOS

HAGASE SUSCRIPTOR DEL

"DIARIO DE LA MARINA"

LLAME AL TELEFONO M-8404

Lo atenderán como es debido.
Rapidez y buen servicio.

PARA PERMANENCIA CONCRETO

PARA LAS VIAS DIGESTIVAS :: VIAS URINARIAS :: ARTRITISMO

Envasada solamente en los manantiales situados a 800 pies sobre el nivel del mar en el pueblo más sano y más pintoresco de Cuba.

AGUA DE SAN MIGUEL

LA MAS FINA DE MESA. EXIJALA EN SUS COMIDAS NO ACEPTE OTRA EN CAMBIO

Proveedores de S. M. Alfonso XIII. Declarada de utilidad pública desde 1894. Gran Premio en las Exposiciones de Panamá y San Francisco.

24 ½ Botellas $1.70
Botellón de 20 litros . $1.00

Completamente natural sin la adición del gas carbónico muchas veces perjudicial para la salud.

Haga sus pedidos a los Agentes en la Habana: Sres. GARCIA Y PARELLADE
Almacén de Víveres Finos LA LUNA, Calzada y Paseo, Vedado.—TELEFONOS: F-1078, F-2398

M.E.C.D. 2016

"HIS MASTER'S VOICE"
8-35
Nuevo modelo de Victrola Orlofónica
La Nueva Victrola Ortofónica, la 8-35, es excepcional por todos conceptos. ¡Por algo es la última creación de la Víctor! Mecánicamente no se puede hacer un instrumento mejor. En cuanto al mueble, éste ha sido diseñado por un gran artista en muebles y decorado interior.
A su línea severa, moderna, elegante, une la discreción del color que ha sido sabiamente combinado en la 8-35. Es el primer instrumento reproductor musical que, con visión moderna, ostenta vivos colores. Estos han sido aprovechados para decorar los álbunes guardadores de discos, los que colocados a ambos lados del mueble sirven de archivo y de nota cromática.
La construcción del mueble permite colocar sobre él jarrones, estatuitas u otros adornos sin que sea menester quitarlos para cambiar los discos.
Será para usted un gran placer observar de cerca este sensacional tipo de Victrola Ortofónica. Cualquiera de los comerciantes que a continuación se expresan tendrán sumo gusto en mostrársela. Se vende a plazos y al contado en:
Universal Music & Commercial Co. . . . . San Rafael 1, Teléfono A-2930.
Compañía Cubana de Fonógrafos . . . . . O'Reilly, 89. Teléfono A-3128.
Bernardo Barrié . . . . . O'Reilly 57. Teléfono A-3262.
El Palacio de Cristal . . . . . Neptuno y Campanario. Teléfono A-0315.
Vda. de Carreras y Cía. . . . . Prado, 115. Teléfono A-3462.
El Progreso Cubano. . . . . Monte, 139. Teléfono A-1959.
La Casa de la Música . . . . . Belascoaín, 22. Teléfono U-5458.
Distribuidores para Cuba: Viuda de Humara y Lastra, S. en C.
Muralla 83 y 85 - Teléfonos A-3498 y M-9093
El catálogo de discos Victor y el Cancionero Victor número 2 se regalan por todos los comerciantes del giro. Pídalo.
ESTUDIO VALS
ESCOBAR 78 U-4015

M.E.C.D. 2016

CUARENTA NUEVAS INDUSTRIAS HAN DE TENER SU NACIMIENTO EN LAS AULAS DE LA NORMAL PINAREÑA

Al elogiar cumplidamente la obra que se viene realizando en la expresada Escuela Normal, el secretario de Instrucción pública nos dice que es una de las mejores de la República

En nuestra edición del día 30 de abril reseñamos detalladamente la visita del doctor Antonio Sánchez de Bustamante a Pinar del Río, donde recibió el título de Hijo Adoptivo, por sus méritos contraídos con la República y la región. Al referirnos a la Escuela Normal de aquella provincia ofrecimos ocuparnos especialmente de ella en la próxima ocasión. Hoy damos cumplimiento a nuestra palabra.

GRATISIMA IMPRESION

La visita a la Escuela Normal de Pinar del Río tuvo, para nosotros, —sobre otros varios motivos— la grata impresión que nos producía saludar a nuestros queridos camaradas. Hallarse en una Escuela Normal—quien, como nosotros, se halla unido a ellas por lazos estrechísimos—es hallarse en una prolongación de su propia casa.

A nuestra llegada —en compañía del señor Pruneda, Corresponsal del DIARIO y Director del "Heraldo Pinareño"— fuímos recibidos cordialmente por el doctor Alberto Boada, Director de la institución, por el señor Florentino Delgado, Secretario del Plantel y por las doctoras señora América Ana Cuervo de Boada, profesora de Ciencias Naturales; señora Francisca Hernández de Caballero, profesora de Economía Doméstica, y por la señorita Alicia Cuervo, Auxiliar de Pedagogía. La Directiva de la Asociación de Normalistas —integrada por distinguidas alumnas— se unió al grupo de profesores citados para acrecentar las atenciones con sus visitantes.

EN EL LABORATORIO DE FISICA

Guiados por la señora Cuervo de Boada recorrimos todas las dependencias de la Escuela. En el Laboratorio de Física nos detuvimos largo tiempo. Basta penetrar en aquel local pequeño y colmado de objetos, para comprender inmediatamente cuál es la labor que allí se realiza. La estrechez del local ha obligado a reunir en una sola pieza el Laboratorio de Física y el Museo de Historia Natural. No obstante, todos los aparatos se encuentran en perfectas condiciones, completos, intactos, limpios, preparados para efectuar las experiencias correspondientes. Esto carecería de mérito si permanecieran cerrados en vitrinas, como mera exposición. Mas, todos los alumnos trabajan diariamente con ellos, bajo la indicación previa de la profesora. Alumnas y alumnos son los encargados de reparar las averías. Esta es la explicación.

INTENSO AMOR A LA ESCUELA

De todas nuestras observaciones podemos inferir, sin temor a error, que tanto alumnos como profesores viven consagrados a la Escuela, y a ella le dedican todos sus esfuerzos, todo su entusiasmo, todo su amor. Para la restauración de los instrumentos a aparatos averiados ellos aportan sus medios particulares. La profesora de Ciencias ha comprado algunos aparatos de su peculio privado. La Biblioteca de la Escuela no tiene un sólo libro roto o súcio. Todos los días se limpia, libro a libro, un estante completo. Las prácticas de Química, que se ejecutan por grupos pequeños, no necesitan la constante supervisión de las profesoras. En fin, cuanto vimos nos evidenció una consagración absoluta y un deseo vehemente de trabajar con provecho.

SU EXPLICACION

Habituados a no excedernos en el elogio, hemos hallado una explicación a esta plausible dedicación de los alumnos y profesores de la Normal pinareña. El elemento intelectual en aquel pueblo, aislado injustamente de la Capital por las dificultades de comunicación, limitado a una serie muy poco ámplia de actividades, situado al interior de la Isla y, por consecuencia, sin transportes ni comercio marítimos, escaso de espectáculos, se ve impelido a dirigir todas sus actividades en un solo sentido, consagrándolas al estudio y a la investigación. Así se explica que los alumnos —haciendo abstracción de la competencia de los profesores— muestren más entusiasmo y más amor por la escuela.

UN NACIMIENTO DE NUEVAS INDUSTRIAS

Una de las consecuencias de esta consagración a que hemos hecho referencia es la fabricación de productos industriales. Bajo la dirección de la señora Cuervo de Boada, han confeccionado hasta ahora las alumnas cuarenta clases de productos industriales con los elementos de la región. El éxito obtenido en estos trabajos puede engendrar el establecimiento de nuevas industrias necesarias al país, contribuyendo así al plan y deseo del Jefe del Estado, celoso defensor de las industrias nacionales.

OPINION DEL SECRETARIO DE INSTRUCCION PUBLICA

Sobre estas consideraciones que dejamos apuntadas tuvimos un cambio de impresión con el general José B. Alemán, Secretario de Instrucción Pública y Bellas Artes, quien sinceramente nos dijo que conocía ya esa labor y que tenía la mejor impresión de la Escuela. "Es una de las mejores de la República", —nos dijo.

Ahora, al recordar los momentos de íntima satisfacción que disfrutamos en nuestra visita a la Escuela Normal de Vuelta Abajo, hacemos votos porque cristalicen tan fructíferos empeños y aquella región, hoy carente del esplendor que merece, vea crecer y progresar rápidamente bajo la égida de la inteligencia y del esfuerzo consagrado de sus hijos.

Reinaldo Díaz-Versón

Organización administrativa.—Acaba de regresar de Bejucal el Inspector Administrativo de esta Secretaría, Sr. Irminio Navarro, el cual ha rendido un informe al general Alemán sobre la propiedad escolar en el Término de Bejucal, cuya Junta de Educación hacía cuatro años que no había hecho ni enviado los inventarios del material perteneciente al Estado. De ahora en adelante podrán informar sobre la propiedad escolar existente porque todo ha quedado perfectamente organizado.

Una carta de Mr. Hanna.—El señor Alfredo D'Etchar, antiguo funcionario de Instrucción Pública en Ranchuelo, ha remitido al general Alemán carta auténtica que le envió Mr. Hanna, cuya copia se transcribe a continuación:

"Mi estimado Sr. D'Etchar: Su carta más que bondadosa de febrero 15, dirigida a mí, en la Habana, me siguió a Washington y después a esta capital, y ha sido ahora cuando la he leído. Me apresuro a dar esta explicación por mi aparente demora en contestar.

"Deseo asegurarle, dé mis gracias más sinceras por sus cálidos elogios por mis modestos servicios de haber rendido por la causa de la educación pública en Cuba. Fué con gran satisfacción durante mi reciente visita en la Habana, que noté la energía y devoción de aquellos encargados del desenvolvimiento de sistemas educadores bajo el entusiasmo y dirección del general Alemán.

"Es especialmente agradable para mí ser recordado por uno que trabajó conmigo tantos años atrás como Secretario de la Junta de Educación de Ranchuelo.

"Es tan apreciable amistad que hace valer algo la vida.

"Con los mejores recuerdos,

(f.) **Mr. HANNA**

UNA DENUNCIA POR ALZAMIENTO EN CAMAGÜEY

Otra vez se formuló acusación de estafa contra una empresa de "crédito y construcción"

Alzamiento comercial. — Denunció Juan D'Angelo, de Teniente Rey 40, que vendió a Angel Fusco, establecido en Santa Rosa 49, en Camagüey, mercancías por valor de $683,39 y Fusco cerró el establecimiento, alzándose comercialmente, y se embarcó para Santa Cruz del Sur, y tiene el propósito de irse a Nicaragua.

Denunciada nuevamente. — Denunciaron ayer Bernardina García Hernández, de Pérez letra C, en Luyanó y Ernesto Gómez Ferregul, de Perdomo 26, en Regla, que suscribieron contratos con la Compañía "La Industrial", establecida en Infanta 75, letra A, para fabricar una casa a plazos, y entregaron a los directores de la sociedad, $136 y $115 respectivamente. Al presentarse en las oficinas de la Compañía a gestionar la entrega de la casa al vencer el plazo, notaron que la oficina había desaparecido, y que las personas que la dirigían, Dr. Alfonso Lastra Villar y su esposa, Sra. María Luisa Ampudia, habían sido acusados de estafa por numerosas personas.

Dejaron encerrado al curioso.—Denunció Francisco Alba Alvarez, de Luyanó 23, que al dirigirse a la lechería que posee en San José 122, encontró la puerta abierta, y notó la falta de 59 pesos. Los ladrones encerraron en una pequeña barbacoa al anciano Salustiano Matos, quien tuvo necesidad de pedir auxilio para le abrieran la puerta, pues estaba amarrada con una correa.

Robo.—Denunció José Aragón Pérez, de 7, entre 16 y 18, en Almendares, que la madrugada anterior, violentaron la puerta de su habitación y le sustrajeron ropas y objetos por valor de 300 pesos. Sospecha sea autora del robo una anciana nombrada Rosario Montalvo, que residió en la misma casa.

La estafa de la colocación. — Denunció a la Policía Judicial Emilio Rodríguez Peñamaría, de Montserrat 101, que Manuel Martínez le ofreció la plaza de sereno que desempeñaba en el Banco Comercial, situado en Aguiar 63, mediante 45 pesos que le entregó, pero dicho individuo ha desaparecido, dejándole un papel en el que le dice que esa plaza se la traspasó a otro individuo que estaba mejor recomendado.

Timo. — Denunció Jacinto Alí, de Siria y vecino de Chambas, en Camagüey, accidentalmente en Bernaza 69, que dos españoles le habían estafado 400 pesos y tres cheques por valor de 300 pesos, por medio del timo de la limosna.

Detenidos.—Los agentes de la Policía Judicial, Chile, Milá, Espino y Herrera, detuvieron a los siguientes individuos, que se encuentran acusados por distintas causas en los Juzgados de Instrucción: Bartolo Puente Bocanegra, Isaac Baswits, Pedro Ginestá Enríquez, Cármen Rodríguez y Antonio Chao Díaz. Fueron presentados ante las autoridades que lo reclamaban.

Billetes hurtados. — Denunció Manuel Alberto Guzmán Alvarez, de Dragones 42, que entregó a Rafael Medina, de Jesús Peregrino, 50 billetes de lotería por valor 55 pesos para su venta en comisión, y Rafael se apropió del importe.

Se llevaron el billete.—Obdulia González Pérez, de N, número 1, denunció que de su habitación le sustrajeron un billete de cien pesos. Sospecha de Lina Valdés y una tal Regelia.

Hurto de un motor.—Lorenzo Alvariño Cenda, domiciliado en Galiano 95, denunció en la Judicial, que de una caseta le sustrajeron un motor y una llave inglesa todo lo cual aprecia en la suma de $150.50, sospechando que el autor sea un sujeto que se le presentó diciéndole que era empleado de Obras Públicas y que iba a examinar las cañerías.

No le atendieron. — Denunció Pedro López Irimia, vecino del Hotel "Camagüey", que su hermano José, recientemente fallecido en La Benéfica, trabajaba como planchador en el tren de lavado de Trocadero 61, donde tiene sus pertenencias y pendiente de cobros varios sueldos. Al presentarse a recoger todo lo de su hermano se negaron a recibirle.

DE AGRICULTURA

Decomiso de escobas.— Por la Sección de Sanidad Vegetal han sido decomisados en el día de hoy 13 atados conteniendo cada uno 12 escobas de millo, que habían sido importados por el Administrador del Central "Hormiguero" ubicado en Santa Clara.

Igualmente la Sección decomisó cuatro docenas de escobas del mismo producto que importó el Administrador del Central San Manuel Sugar Co. de Puerto Padre.

Los mencionados señores serán multados de acuerdo con el decreto 558 de 19 de Octubre de 1927 que prohibe la importación de cualquier objeto fabricado con millo, por ser este producto el conductor de la plaga por "perforador de Maíz".

C R O N I C A   D E   T R I B U N A L E S

Grave Denuncia Presentó Ayer en la Fiscalía de la Audiencia un Hermano del Fiscal del T. Supremo

EL SUPREMO TAMBIEN RESOLVIO UNA CUESTION DE COMPETENCIA SUSCITADA ENTRE LAS JURISDICCIONES CIVIL Y MILITAR.—SE CONCEDIO PENSION A UN SOLDADO DEL EJERCITO LIBERTADOR

SE RESOLVIO POR LA AUDIENCIA EL ASUNTO DE LA ENTIDAD "GARCIA, IMBERT Y COMPAÑIA".—EL SUCESO SANGRIENTO OCURRIDO ENTRE PRESIDIARIOS, EN ISLA DE PINOS

El Supremo Confirmó la Cesantía del Director de la Bolsa del Trabajo

EN EL SUPREMO

Se confirmó la cesantía del director de la Bolsa del Trabajo. — Ha dictado sentencia la Sala de lo Civil del Tribunal Supremo, declarando sin lugar el recurso de casación establecido por Gonzalo Espinosa Estorino, empleado y vecino de esta capital, impugnando el fallo de la Sala de idéntica denominación de la Audiencia de la Habana, en la demanda contencioso-administrativa establecida por el recurrente, contra la resolución de la Comisión del Servicio Civil de 19 de febrero de 1924, confirmatoria de la que en 7 de junio de 1923 dictó el alcalde municipal de esta ciudad, declarando cesante a Espinosa en el cargo de director de la Bolsa de Trabajo.

La Audiencia, declarando con lugar la excepción perentoria de incompetencia de jurisdicción opuesta por la parte demandada desestimó la demanda.

Recurso de una sociedad comercial. —Así mismo ha declarado sin lugar la citada Sala, el recurso de casación interpuesto por la sociedad de J. González y Compañía, del comercio de esta plaza, combatiendo el fallo de la Sala de lo Civil de la Audiencia de la Habana, en los autos del juicio declarativo de mayor cuantía que, en cobro de pesos, promoviera la recurrente contra Juan de la Cruz Gutiérrez, propietario y vecino de esta ciudad.

Confirmó la Audiencia en su indicado fallo el de la primera insatncia, que declaró sin lugar la demanda, con las costas a cargo de la entidad demandante.

Cuestión de competencia. — En auto dictado al efecto, la Sala de lo Criminal del Tribunal Supremo ha resuelto la cuestión de competencia suscitada entre el juez correccional de San Cristóbal y el jefe del Octavo Distrito Militar sobre el conocimiento de faltas atribuidas al soldado Sabino Alvarez González.

La Sala, dándole la razón a la segunda de las expresadas jurisdicciones, declara que el conocimiento del juicio corresponde a los Consejos de Guerra.

Fallo firme. — Por no haber el recurrente comparecido dentro del término del emplazamiento, la Sala de lo Criminal del Tribunal Supremo ha declarado firme el fallo de la Audiencia de Santa Clara en causa seguida a Juan Bravo Abreu, por rapto, contra la cual sentencia acudió el mismo en casación.

Insusanctiable. — La propia Sala ha declarado insustanciable el recurso de Ramón Bertematy Silva, contra el fallo de la Sala Tercera de lo Criminal de la Audiencia de la Habana, que lo condenó en causa por disparo.

Señalamientos para hoy en el Supremo. — Sala de lo Criminal. —Habana: Hurto: Avelino Seijas. Ponente: doctor Caturla.

Habana: Homicidio: Pedro P. Scull. Ponente: doctor Salcedo.

Oriente: Estafa. Rafael Lamarche. Ponente: doctor Bordenave.

Matanzas: Manuel Muñoz, acusador particular. Ponente: doctor Vandama.

Habana: Homicidio: Pedro Francisco García. Ponente: doctor Caturla. Letrado: doctor González Sarraín.

Sala de lo Civil. — Oriente: Compañía Azucarera Almeida contra Manuel Santana. Ponente: doctor Avendaño. Licenciados: doctores Dihigo y Revilla.

Habana: Jaime Mir contra Angel Estrugo. Ponente: doctor Avendaño. Letrados: doctores Barceló y Rodríguez Ecay.

Oriente: Nulidad del deslinde de la Hacienda Ochoa. Ponente: doctor Avendaño. Letrados: doctores Sabí y Portela.

Contencioso-administrativo: Fernández y Hermano contra el Estado. Ponente: doctor Figueroa.

Almendares: Desahucio: Ramón Rivas contra Toribio Miranda. Ponente: doctor Travieso.

Habana: Sabatino Carin contra Francisco Correa. Ponente: doctor Travieso. Letrados: doctores Montoro y Romero.

EN LA AUDIENCIA

Grave denuncia. — Resulta perjudicado un hermano del fiscal del Tribunal Supremo. — El abogado doctor Ramón González Barrios ha dejado presentada legalmente en la Fiscalía de la Audiencia de esta ciudad una grave denuncia, a nombre de su cliente, el señor Antonio Vivanco y Hernández, hermano del fiscal del Tribunal Supremo de Justicia, doctor José Clemente Vivanco y Hernández, en la cual relata los hechos siguientes:

Primero: Con fecha primero de junio de 1926, los señores Enrique Boza y Fernando Soto, le rogaron al señor Vivanco para que firmara, en calidad de testigo, un documento privado que el último otorgó en favor del primero, como constancia de la entrega de seiscientos pesos moneda oficial, que le había facilitado en concepto de depósito.

Segundo: En 25 del mes de febrero último, cuando ya el señor Vivanco no tenía el más ligero recuerdo de aquella operación, fué desagradablemente sorprendido al serle notificada la interposición de una demanda declarativa de menor cuantía, para la que fué emplazado, promovida contra él y el señor Soto, por un cesionario del señor Boza, en el Juzgado de Primera Instancia de Almendares, con el fin de obtener el reintegro de la mencionada cantidad.

Tercero: Entre los documentos fundamentales de la reclamación, se acompaña el relativo a la entrega del dinero, cuyo contexto y sentido aparecen gravemente alterados, toda vez que, antepuesta a la firma de mi mandante, se encuentra escrita la palabra "fiador", que no estaba puesta cuando se firmó el documento, desnaturalizándose así el carácter con que el señor Vivanco intervino en el mismo, y queriendo convertírsele falsamente en responsable subsidiario de la devolución de los seiscientos pesos, con el ánimo evidente de perjudicarlo en sus intereses.

Fallo dictado en el asunto de la entidad García Imbert y Compañía. —En 21 de octubre de 1926 se publicó en la prensa de esta capital la denuncia que los señores Llopart y Santa María, comerciantes de esta plaza produjeron en el Juzgado de Instrucción de la Sección Primera contra los señores García Imbert y Compañía y especialmente contra su gerente el señor Julio Alfonso García.

En el acto del juicio oral celebrado ante la Sala Primera de lo Criminal de esta Audiencia, tanto la entidad acusadora como el fiscal retiraron la acusación contra los señores García Imbert y Compañía y contra el señor Alfonso García, pues llegaron al convencimiento de la improcedencia de la acusación.

Y ahora, la Sala Primera referida, en sentencia número 104 de este año, examinados minuciosamente todos los particulares del sumario, ha absuelto a los acusados, dejando a todos, y particularmente al señor Julio Alfonso García, en el buen nombre y fama y ha dispuesto la suspensión del depósito de los sacos de café que les fueron entregados.

Nos place publicar esta resolución, tanto por lo que interesa a la buena reputación del señor Julio Alfonso García, cuanto porque así conviene al prestigio de sus negocios mercantiles.

La representación y defensa de la entidad García, Imbert y Compañía, así como la de Julio Alfonso García, estuvo a cargo del consagrado criminalista doctor Wifredo H. Brito.

En cobro de cantidad. — En los autos del juicio declarativo de menor cuantía, seguido por Marcos Riera Trellanes Sanz contra Guadalupe Rosa Martínez Sosa, en cobro de pesos, la Audiencia, aceptando la tesis del doctor Agustín de Varona, director del demandante, ha confirmado el fallo del juez que condenó a la demandada a pagar al actor la suma de $716.72 moneda oficial, intereses y costas del pleito.

Entre comerciantes. — También ha confirmado dicha Sala el fallo del Juzgado que, conforme a lo solicitado por el doctor Luis de Solo, condenó al comerciante de Nueva York James Stambort Richards, a pagar al comerciante de esta ciudad Luciano Matienzo Valladares, al que dirigió dicho letrado, la suma de $5.876.11 moneda oficial, más los intereses legales de esa cantidad y las costas, aunque sin declaratoria de temeridad ni mala fe.

Menor cuantía. — Ante el Juzgado de Primera Instancia de Almendares, se entabló por Manuel García Menéndez, comerciante de esta plaza, juicio declarativo de menor cuantía contra José González López y contra Miguel Llauradó Vallcorba, ambos comerciantes de esta capital.

El Juzgado declaró la demanda con lugar sólo en cuanto a González, condenándose al pago de seiscientos pesos moneda oficial de principal, intereses legales y costas del juicio, absolviendo al demandado Llauradó de la demanda, tal como lo solicitara el doctor Antonio I. Grosso, que dirigió a Llauradó en la primera instancia.

Y la Sala de lo Civil de esta Audiencia, en apelación, ha confirmado el fallo del juez, condenando sólo a González y, dando también la razón al doctor Grosso, absolviendo a Llauradó de la demanda, como lo hiciera el Juzgado.

Rescisión de contrato. — Dicha Sala ha confirmado el fallo del Juzgado de Primera Instancia de Almendares, que declaró con lugar, en parte, la demanda seguida por Juan Calderón Martín, comerciante de esta plaza, contra José Fernández Vigil, también comerciante de esta capital.

El juez declaró con lugar la demanda en cuanto a la resolución del contrato celebrado entre demandante y demandado y sin lugar la demanda en lo que respecta a la indemnización solicitada por el actor.

Pensión de un libertador. — La referida Sala ha confirmado la resolución del Juzgado de Primera Instancia del Sur que concedió a Rogelio Vázquez Torres derecho a disfrutar pensión del Estado como soldado del Ejército Libertador, ascendente a trescientos pesos anuales, por encontrarse físicamente impedido para el trabajo.

Fallo confirmado. — La repetida Sala ha confirmado, asimismo el fallo del Juzgado de Primera Instancia del Este que declaró con lugar el juicio entablado por José Narciso Gutiérrez Martínez y su esposa María de Jesús Valdés.

Interdicto de recobrar la posesión de una faja de terreno de la finca "Tejas".—En el juicio seguido por el doctor Carlos Márquez Sterling a nombre de la señora María Alvarez Betancourt, para recobrar la posesión de una importante faja de terreno de la finca Tejas, propiedad de la señora Alvarez Betancourt, la Sala de lo Civil de esta Audiencia ha confirmado la sentencia que dictara el Juez de Primera Instancia de Guanabacoa, que declaró con lugar el interdicto interpuesto por el doctor Márquez Sterling.

En la sentencia, rica en consideraciones jurídicas, se establecen conclusiones y fundamentos de derecho muy atinados de acuerdo en todo con la tésis sustentada por el Letrado Carlos Márquez Sterling.

El hecho sangriento entre presidiarios.—Para esta tarde está señalado, ante la Sala Tercera de lo Criminal de la Audiencia, el juicio oral de la causa seguida contra el presidiario Inocente Martínez La Rosa, por la muerte de su compañero de prisión José María Sigler Rodríguez, ocurrida en el Presidio Modelo, de Isla de Pinos.

El Fiscal solicita la última pena para el procesado—califica asesinato con agravantes—y el doctor Pablo F. Lavín, defensor, alega la legítima defensa.

Infracción de la Ley de Drogas.—Ha formulado escrito de conclusiones provisionales el Fiscal de la Audiencia, interesando cuatro meses de arresto mayor, multa de 300 pesos y seis años de suspensión en el ejercicio de la profesión de médico para el doctor Juan Borbolla Téllez, a quien se imputa un delito de infracción de la Ley de Drogas.

Los hechos originarios de este proceso son relatados por el representante de la sociedad en estos términos:

"El procesado Juan Borbolla Téllez, Doctor en Medicina, prevaliéndose de las facilidades que le daba el ejercicio de esa profesión, se dedicaba a la venta de productos heroicos, por cuyo motivo fué detenido el día 20 del mes de enero último en los momentos en que a sus fines terapéuticos acababa de vender a María Calvo, vecina de Gervasio letra C, cierta cantidad de "sedol", que fué ocupada, por la suma de doce pesos, que les fueron ocupados al procesado".

Más conclusiones.—Dos meses y un día de arresto, por imprudencia de la que resultó infidelidad en la custodia de presos, para Juan Larrauri y Domingo Mendoza; un año, ocho meses y veintiún días de prisión por delito privado, para Francisco López Grandio; tres meses, por lesiones por imprudencia, para José Zayas; cuatro años, dos meses y un día, por estafa, para Rogelio García Sánchez; 6 meses y un día para Esteban López, Federico Lima y Ricardo San Juan Torres; 3 meses y once días, por delito privado, para Manuel Lafuente Díaz y 4 meses y un día de arresto, por estafa, para Paulino Pereza Medina.

Juicios orales celebrados ayer.—Tuvieron efecto ayer tarde, en las distintas Salas de lo Criminal de la Audiencia, los juicios orales de las causas siguientes:

El de la de Mario Chang, por hurto el de la de Francisco González, por atentado el de la de Hermenegildo Fernández, por hurto el de la de Liborio Calvo, por infracción de la Ley de Drogas; el de la de Julián Peñalver, por amenazas condicionales de muerte el de la de Adolfo Agüero, por cohecho y el de la de Eloy Alvarez Pérez, por delito privado.

Juicio establecido.—El Juzgado de Primera Instancia del Norte de la Habana, ha dictado sentencia, tal como lo interesara el doctor Oscar Herrero Bardia, en el juicio que a nombre del señor Porfirio Famadas y Acanda, estableció contra su esposa la señora Julia Ramos Boza, declarando culpable a la señora Ramos.

Notificaciones en lo Civil para hoy. Hoy tienen notificaciones, en la Secretaría de la Sala de lo Civil de esta Audiencia, las personas siguientes:

Gustavo Panceira; Fernando Zaba; César Rouco; Ramiro Monfort; José María Fernández y Hernández; Aurelio Pagés; Ambrosio Pereira; Eugenio Caragol; Alfredo Manrara; Arturo Merlo; Alfonso López Anyaumat; Manuel Fernández Alvarez; Enrique Rubí; A. Pereira; Rafael Galiana; Sergio L. Moré; Gustavo A. Mejía; Carlos Taboada; Wifredo Mazón; José L. Llorens; Arturo Miró; Constantino Martínez; Alberto Febles; Angel Caiñas; Alfredo Vázquez; Cándido Alón; Ros; Angel Valdés Montiel; Oscar Edreira; Bravo; María del Carmen Medina y Polier; Francisco Santana; José Gándara; César Víctor Maza; José Andrés y Hernández; Luis E. Carmona; Antonio de la Luz; Antonio Díaz Torres; Juan Rodríguez Arango; Francisco Pérez Ibarra; Juan Amor; Antonio García de la Torre; R. Illa; Alejandro E. Riveiro; Manuel E. Montoro; César A. Márquez Messino; Antonio Lamelas; José Urrtuia; Salvador Rodríguez; Angel Carrera, Luis Escala Milán; Luis Carlos Blanco; Guillermo Puente; José R. Cortazar; Carlos Márquez Sterling; Prats; Federico López Silveiro; Juan Amor; Fernández Lamarche; Raúl Barroso; E. Roqueta; Carlos Taboada; Agustín Govantes; Gaspar Such; Carlos de Cárdenas; Pedro Delgado; Antonio S. Pino; Antonio de la Luz.

Señalamientos en la Audiencia para hoy.—Sala Primera de lo Criminal.—Arsenio Pérez, por disparos. Defensor: doctor Demestre.

José L. Villiam. Defensor: doctor Montoro.

Carlos Abello, por estafa. Defensor: doctor Roig.

Francisco Tomás, por estafa. Defensor: doctor Silva.

José E. Palou, por estafa. Defensor: doctor Lavín.

Avelino Seijo, por robo. Defensor: doctor Lavín.

Luis Hernández, por estafa. Defensor: doctor de la Peña.

Sala Segunda de lo Criminal.—Alberto Molina, por robo. Defensor: doctor Grosso.

Pedro Rodríguez, por tentativa de robo. Defensor: doctor Feria.

S. Stader, por falsedad. Defensor: doctor Domínguez.

René Garay, por atentado. Defensor: doctor Touriño.

Fernando Masenjo, por hurto. Defensor: doctor Sainz Silveira.

Enrique Gómez, por rapto. Defensor: doctor Villaverde.

Castor Fernández, por imprudencia. Defensor: doctor Núñez.

Sala Tercera de lo Criminal.—José Guerra, por estafa. Defensor: doctor Garcilaso de la Vega.

Edelmiro Valenzuela, por usurpación de terrenos. Defensor: doctor Valenzuela.

Alejandro Larrea, por lesiones. Defensor: doctor Sainz Silveira.

Francisco de la Rosa, por lesiones. Defensor: doctor Aedo.

Inocente Martínez, por asesinato. Defensor: doctor Lavín.

Antonio Gallardo, por lesiones. Defensor: doctor Ampudia.

Luis Toledo, por rapto. Defensor: doctor Lombard.

Señalamientos para hoy en la Sala de la Civil de la Audiencia.—R. Palazuela y Co. Malet y Pedre y otros contra Junta de Protestas. Contencioso. Letrado: Costales. Fiscal.

—Contencioso. José Rodríguez Enríquez contra Comisión Servicio Civil. Letrado: Costales. Fiscal.

—Marianao. Silverio Sánchez contra Josefa Chenard. Fiscal.

—Centro. Pablo González Larrinaga. Pensón. Fiscal.

—Oeste. Berta Tiant y Rodríguez contra Miguel Arias. Fiscal.

—Marianao. Pedro Vasseur contra América Vélez. Letrado: Perera. Fiscal.

—Norte. Felipe Barrios y Hernández. Pensión. Fiscal.

—Centro. Ernesto Sarrá contra Ramón Otamondi. Mayor. Letrado: Ecay y Sabí.

—Sur. American Steel Co. contra Compañía Central Zorilla, S. A. Letrados: Trujillo, Martínez y Llanio.

—Almendares. F. Blanco y Compañía contra Félix Travieso. Mayor. Letrado: Campos.

—Norte. Jorge Ibarra y otro contra Victoriano Echavarri y otros. Mayor. Letrados: Granados y Velasco.

—Almendares. Wilson y Compañía contra Miguel J. Ventura. Menor. Letrados: Hoffman y Entenza.

—Mario Pulido contra el Alcalde de Regla. Contencioso. Letrados: Rosains y Bosch.

CARCEL Y VIVAC

Ingresos del día de ayer: José Francisco Cambeiro Guerra, estafa; Orestes Maza Mendoza, hurto; Eugenio Sánchez Milián, atentado; José González Rodríguez, hurto; Arístides Jiménez Oimbres, hurto; Estanislao Martínez Rodríguez, hurto; Leopoldo González Mayato, hurto y resistencia; Gabriel Sánche Pérez, hurto; Antonio López Méndez, hurto; Francisco Sánchez Palomo, robo.

Salidas: Jesús Quiroga Cid, rapto; José Sosa, estafa; Augustín Gómez Fulgueiro, hurto; Armando Beuque González, hurto; Pedro Ballicher Infanzón, lesiones; Nicolás Lara Martínez, hurto; José Francisco Cambeiro Guerra, estafa.

LA EXENCION DEL PAGO DE TRIBUTO A LOS VEHICULOS QUE CIRCULEN POR LAS FINCAS RURALES DE LA ISLA

Texto de la circular que el secretario de Hacienda ha dirigido a los alcaldes municipales de la República especificando los casos en que los aludidos vehículos estarán exentos de pago

El Secretario de Hacienda ha dirigido la siguiente circular a los Alcaldes Municipales de la República.

Habana, Abril 13 de 1928.

CIRCULAR NUMERO 169. Sr. Alcalde Municipal de..................

Señor:

En uso de la facultad que me confiere el párrafo sexto del Decreto Presidencial No. 448, publicado en la Gaceta Oficial de la República, correspondiente al día 2 del corriente mes, he tenido a bien disponer lo siguiente:

PRIMERO:—Llamar su atención hacia el expresado Decreto y deberes que por el mismo se imponen a las Administraciones Municipales.

SEGUNDO:—Que mientras otra cosa no se disponga, la condición de propietario de la finca a que alude el apartado "A" del Párrafo 1o. de dicho Decreto, se acreditará con el recibo de contribución por concepto territorial de la finca; y la de colonos o aparceros de la finca dentro de la cual transitan los vehículos, con los contratos correspondientes.

TERCERO:—Que el propietario, arrendatario, colono o aparcero, dueño del vehículo que circule en la finca y que a la vez lo sea de los frutos que en aquellos arrastres lo declara así bajo juramento ante el funcionario que esa Alcaldía designe al efecto.

CUARTO:—Que conforme al apartado "C" cuando el vehículo sea de tracción mecánica tendrá que exhibirse dejando copia de la misma, la cuenta, factura u otro documento legal que acredite la propiedad del mismo y cuando sea de tracción animal además de este requisito es necesario acreditar con documento fehaciente la propiedad de los animales que se utilicen para el arrastre del vehículo; debiendo dejar copia de ese documento en el cual han de constar y coincidir las señas de los animales según se determina en el referido Apartado "C".

QUINTO:—Que todas las solicitudes de exención de pago se harán bajo juramento y no podrá concederse ninguna sin que previamente se llenen los requisitos que el expresado Decreto No. 448 determina y lo que por la presente se establece; en el bien entendido que en los casos de infracción se exigirá la responsabilidad consiguiente a los funcionarios y empleados de la Administración que en ello intervinieren.

SEXTO:—Que la autorización para circular que establece el párrafo cuarto del referido Decreto, no alcanza a las carretas, cuyas llantas sean de 4 o menos pulgadas de ancho; quedando por tanto limitado el beneficio de estas a su circulación en el interior de las fincas; así como también que el de las que circulen por calles, carreteras y caminos pavimentados lo serán al solo objeto de transportar los frutos propios a los almacenes, estaciones de ferrocarril, embarcaderos o depósitos de esos frutos.

SEPTIMO:—Que de acuerdo con las medidas adoptadas por esta Secretaría permitiendo la circulación de los vehículos dedicados al arrastre de frutos bajo la condicional de quedar comprometidos en unos carros sus dueños y en otros las fincas azucareras o de otra índole que los venían utilizando a pagar el impuesto en el caso de que no los comprenda la exención de tributación que de acuerdo con el Artículo No. 165 de la Ley de Impuestos Municipales se reconoce que el referido Decreto No. 448; se procederá por las Administraciones Municipales y Negociados respectivos de la Dirección del Fondo Especial de Obras Públicas a dar la tramitación correspondiente en cada caso a fin de dejar determinado si procede o no a la exención; extendiéndose en el primer caso la documentación correspondiente que le autorice a ello y procediéndose en el segundo a hacer efectivas las cuotas que le corresponden satisfacer a cada vehículo.

OCTAVO:—En el actual Ejercicio se utilizará el Modelo No. 6 de exención y se proveerá además al vehículo de la chapa que según su clase le corresponda; pero se hará constar en la circulación, Modelo L F L, que la expresada chapa y licencia se habilitan para ello. Se cobrará por cada chapa el importe de su costo que es de cinco centavos que se ingresarán a favor del Fondo Especial de Obras Públicas.

NOVENO:—De acuerdo con lo previsto en el referido Decreto No. 448 y lo que por la presente se dispone, de Obras Públicas practicarán las los Inspectores del Fondo Especial comprobaciones pertinentes en las Administraciones Municipales a fin de que lo dispuesto quede cumplido en todas sus partes.

DECIMO:—Se concede un plazo que vencerá a las cuatro de la tarde del día 10 de mayo próximo, para que los contribuyentes que tengan contraídos compromisos de pagos por esos vehículos lo verifiquen o justifiquen su derecho a la exención.

De la presente se servirá acusar recibo para su constancia.

De usted atentamente.

(Fdo.) **Santiago Gutiérrez de Celis**
Secretario de Hacienda.

SE HARA ENTREGA SOLEMNE DE LOS ESCRITOS INEDITOS DE JOSE MARTI A LA SOC. "LICEO" DE GUANABACOA

El hijo de Gonzalo de Quesada los conservaba, así como los copiosos y luminosísimos trabajos de cuatro tomos que son el compendio de la prolífica labor del Apóstol de la Libertad

El día cinco de este mes, el señor Gonzalo de Quesada, hijo del ilustre prócer que fué discípulo de Martí, y una de nuestras grandes figuras del pasado, hará entrega solemne al Liceo de Guanabacoa, histórico por mil títulos, de los manuscritos del apóstol que aún permanecen inéditos y que fueron trazados en horas de patrióticos sueños, precisamente en papel timbrado de aquella vieja y gloriosa sociedad, de la que Martí, era entonces, Secretario de la Sección de Literatura.

Esta gestión ha sido realizada en favor del Liceo, por el señor Alfredo Doetjen su antiguo Presidente y el promotor incansable de la adquisición de dicha casa por el Consejo Provincial en cuya labor fué patrióticamente secundado por el Consejero Provincial señor Severiano Pulido. El Liceo recibirá a los señores Doetjen y Quesada en una reunión extraordinaria para recoger nuevamente en su seno, los papeles de Martí.

Hablando de este interesante asunto con el señor Quesada, que persevera en la labor de su ilustre padre y pronto dará a la estampa cuatro tomos más de la obra del Apóstol, nos dijo:

LA PRIMERA VEZ QUE HABLO MARTI EN CUBA

—Según los datos que he podido recoger Martí habló cuatro veces en el Liceo de Guanabacoa. De regreso a Cuba en 1877, después de firmada la paz del Zanjón, su primer discurso en el Liceo fué una improvisación, respondiendo al señor José R. Leal, en animada discusión sobre el realismo del arte. Su segundo discurso fué una oración fúnebre del poeta Alfredo Torroella. Su tercera conferencia consistió en un brillante estudio y análisis de los dramas de Don José de Echegaray. Cálidos aplausos cosechó principalmente con esta conferencia en la cual se destacó de manera clara y hermosa su noble afán de emprender la lucha por la independencia de la patria y avivar la llama de la libertad. Poco después de su cuarta y última conferencia sobre el notable violinista Díaz Albertini, el General Blanco, considerándolo complicado en el llamado movimiento de agosto, ordenó su deportación para España.

Me ha sido de todo punto imposible encontrar copias de sus discursos en Guanabacoa, pués solo el de Torroella se reprodujo en su época en folletos, siendo publicado de nuevo en el tomo primero de las obras del Maestro recopiladas por su discípulo predilecto.

Los documentos marcados 1 y 2, que ostentaban el membrete del Liceo, sin duda alguna son breves notas hechas por Martí durante su discusión con el señor Leal, para rebatir los puntos de vista de este último sobre el realismo en el arte. Los manuscritos 3 y 4 son indiscutiblemente apuntes para su disertación sobre Echegaray, la hoja número 3 sobre todo conteniendo muy hermosos y audaces pensamientos, que llamaron la atención de las autoridades coloniales de aquel tiempo sobre la personalidad de Martí. El documento número 5 seguramente pertenece a la misma conferencia por sus altos giros patrióticos, que guardan cierta relación con algunos pensamientos hábilmente introducidos en la crítica de las obras de Echegaray. Lástima grande es, que estos discursos no puedan reconstruirse integradamente, pero solo se ha salvado de ellos.

UN DISCURSO INEDITO DE MARTI

"No sé por qué, más que de goces tengo lleno de lágrimas el pecho! Es la primera vez que hablo en mi patria! No fué hablar sollozar ante un muerto.

Irredimibles pérdidas gimientes voces, augustas sombras me pueblan el espíritu; pobres labios que no saben decir, ni pueden decir, lo que dirían! —Y rendido el tributo silencioso, tan elocuente cuanto mudo, deme calma el dolor ya que no quiere dármela el recuerdo.

Lentamente se agrupan las palabras; lentas son las ideas de la tristeza; pero a medida que se puebla este aire de himnos, que van llenando el alma de mujer y delicias de músicas: que el espectáculo de la vida va sucediendo a la soldad de las memorias, la seguridad de lo que se prepara comienza a consolar, la fe intrépida viene a ocupar el lugar del desconsuelo; y el placer de creer reemplaza siquiera a la inútil desgracia de llorar. Trabajemos, aunque sea llorando!

Y no en vano inician los trabajos estos pueblos de este lado de la Habana, porque corresponde a los más bravos el derecho de llevar al combate la bandera. Yo no sé que tienen estos pequeños pueblos, hogares permanentes de todo lo constante y lo bravo. Ellos truecan en días de fiesta los días del corazón y del talento; merman sus haberes para levantar este arrogante templo al arte; levantan sobre sus hombros la tribuna responsable y grave.

Pero no son voces de pena los que este aire de regocijo y de esperanza exhala. Estos, que ha poco eran escombros se han alzado en teatro elegantísimo; las paredes antes agrietadas, senos son hoy de luz que enciende y purifica los espíritus. De las ruinas han levantado los cimientos. Del silencio vergonzoso, la palabra viril. De la indiferencia criminal, la obra patriótica. No sé que tiene este pequeño pueblo, que parece más cubano que otro pueblo. Corre aquí aire de frutos, aire de buenos, aire de bravos. Mi espíritu se inflama con mi espíritu, y ante la artística obra, desátase de sus arreos de luto mi alma y entona con voz firme el himno del trabajo, timbre único conque se salvarán los míos de los tremendos juicios conque me juzgarán los grandes muertos. Dicen que han sido estos días, días de goce infantil para este pueblo que retrata la alegría; que ha habido como fiebre de trabajo: que el artesano miraba inquieto la hora que le permitiría ver de nuevo las obras del Liceo que las madres aderezaban con especial amor las galas que habían de realzar los encantos de sus hijas; que los ancianos se han sentido jóvenes, que los niños se han sentido hombres, que todo el mundo se ha sentido digno; venturosa la fiesta en que la dignidad dormida se recobra! Benditos los hogares donde no ha muerto el fuego todavía! Benditos estos pueblos, hijos mimados de la patria que conservan puros y sin manchar todas las glorias del recuerdo, todos...

LA COMPRA DEL EDIFICIO CUBA 74 POR EL ESTADO

Se trata de hacer algo semejante a Tiscornia en el campamento de inmigración de Cayo Duany

La compra del edificio Cuba 74.— En breve se firmará la escritura de adquisición por el Estado del edificio Cuba 74, donde se instaló primeramente el National City Bank of New York, antes de trasladarse al de su propiedad en la calle O'Reilly.

La adquisición del edificio, propiedad de los señores González Mendoza la hará el Estado con valores del ex-Banco Nacional de Cuba, por la suma de $350,000.

Una vez adquirido ese inmueble, se proyecta el traslado de las oficinas siguientes: Zona Fiscal de Oriente de la Habana; Sección del impuesto del 1 y medio por ciento y la Sección de Estadística de la Secretaría de Hacienda.

Mejoras para el Campamento de Inmigrantes de Oriente. — El teniente Valdés Pino, supervisor de la estación de cuarentenas del Departamento de Inmigración de Cayo Duany, Santiago de Cuba, estuvo en la tarde de ayer en la Secretaría de Hacienda con el objeto de entrevistarse con el doctor Gutiérrez de Celis.

Su visita obedece a la entrega de un informe relacionado con las mejoras que deben introducirse en aquel departamento de inmigración, cuyas mejoras son de imprescindible necesidad.

Se estudia la manera de dotar aquel departamento de algo parecido al Campamento de Tiscornia en la Habana.

La Pagaduría de la Sección de Adeudos del Estado, formuló ayer el pedido de fondos por la suma de $1,243,780.66 para pagar, conforme a la reclamación de adeudos pendiente del F. C. de Cuba. De la cantidad expresada la Compañía percibirá la suma de $769,971.10 y el resto, o sea $473,809.56 ha de ser ingresada en la Tesorería General de la República, como reintegro a cuenta del préstamo de $3,000,000 que recibió la Compañía, del Estado, conforme a lo dispuesto por los Decretos Presidenciales números 563 de fecha 19 de abril de 1917 y 131 de fecha 25 de enero de 1918. Las cuentas que se liquidan a la Compañéa del F. C. de Cuba, es por los conceptos de transporte de pasajeros y de carga.

Las liquidaciones que ya se han practicado entre el Estado y la citada Compañía ascienden al número de doce cuyo total asciende a la suma de $2,070,160.11.

Infracciones en la provincia de Oriente. — Los inspectores de la Sección de Rentas Terrestres que se encuentran en visita de inspección en la provincia de Santiago de Cuba, han informado a la Sección del gran número de infracciones cometidas por los comerciantes e industriales, con relación al reglamento de impuestos.

Como el número de infractores es grande y éstos han solicitado, a su vez, del Secretario de Hacienda la condonación de las multas y los recargos, es muy probable qu eel doctor Gutiérrez de Celis, una vez estudiado el asunto, dispondrá que solamente abonen el importe de los impuestos solamente.

La condonación de las multas y los recargos las hará el doctor Gutiérrez de Celis en vista de la crisis económica que atraviesa actualmente el país.

SUCESOS

Se cayó de la motocicleta.— En el centro de socorros fué asistido Alfonso Valdés Pedroso, de la Habana, de 24 años y vecino de Manrique 178, la que se produjo al caerse de la motocicleta que montaba. Las lesiones que presenta son de carácter leve.

Se cojió con la puerta.— Félix Alfonso Olivera, de la Habana, de 38 años y vecino de Bélgica y Obrapía, fué asistido en el centro de socorros de desgarraduras de la piel en la mano derecha la que se produjo en su domicilio al ser alcanzado por la puerta de la habitación, en los momentos de cerrarla.

Con fragmentos de botella.— En el centro de socorros fué asistida Aurora Leiva y Llorente, de Rodas, de 7 años y vecina de Lamparilla 50, de una herida incisa infectada, en el antebrazo derecho, la que se produjo casualmente jugando con los fragmentos de una botella.

M.E.C.D. 2016

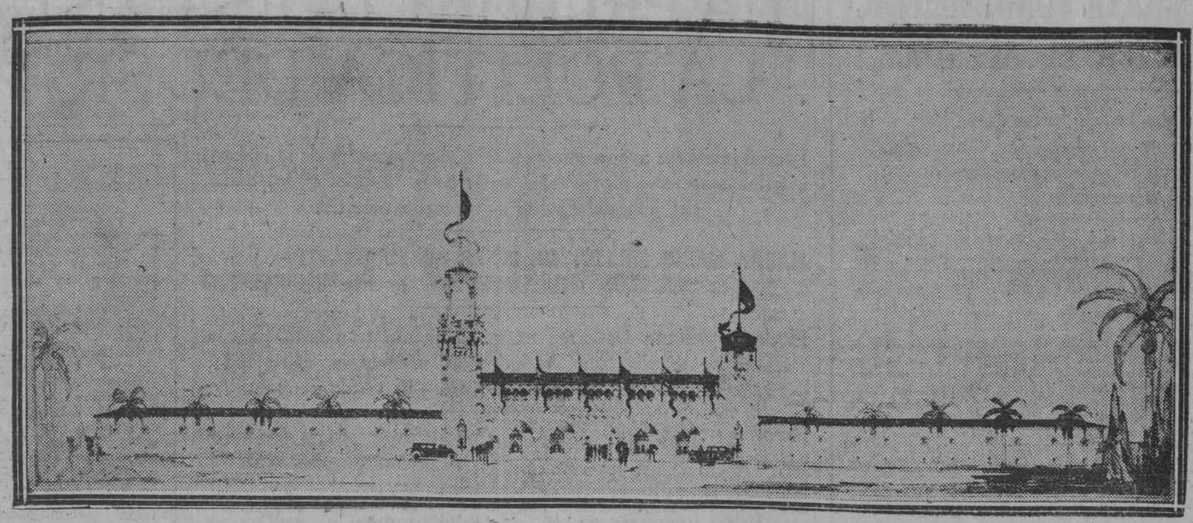

Fachada del Balneario

MAYO 1º

COMIENZAN LAS OBRAS DEL NUEVO BALNEARIO DE LA

PLAYA DE MARIANAO

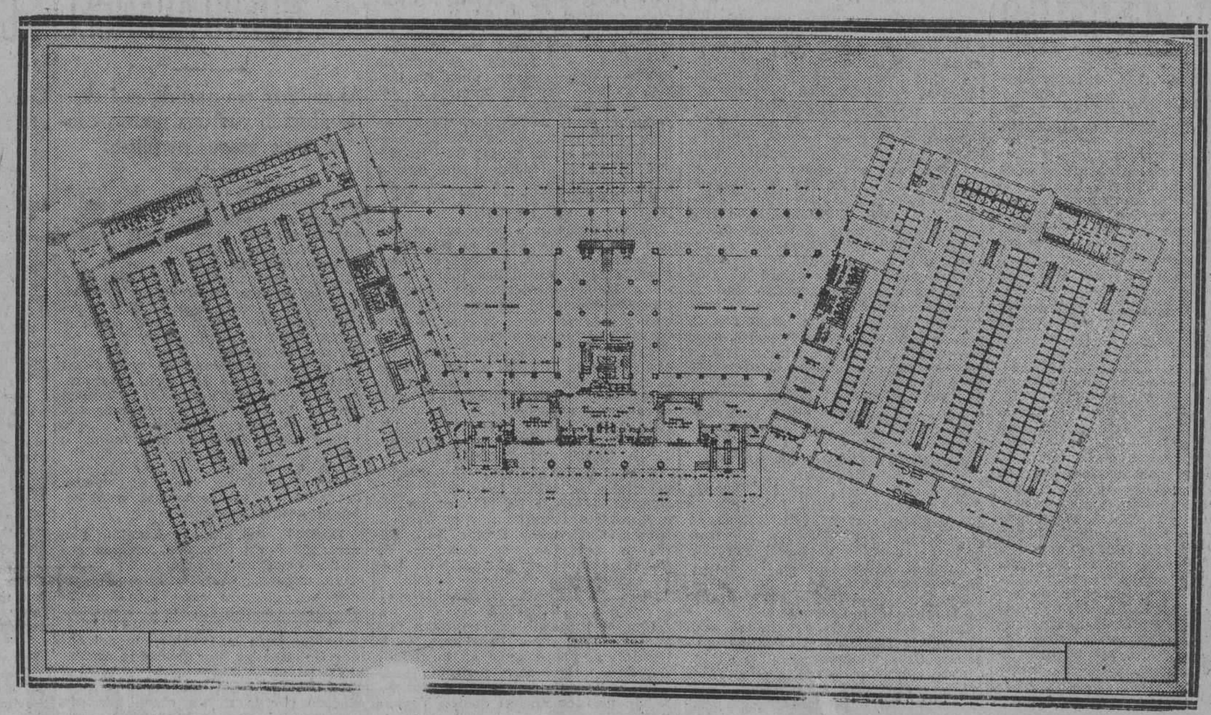

Plano de Distribucion

60 DIAS DE OBRAS

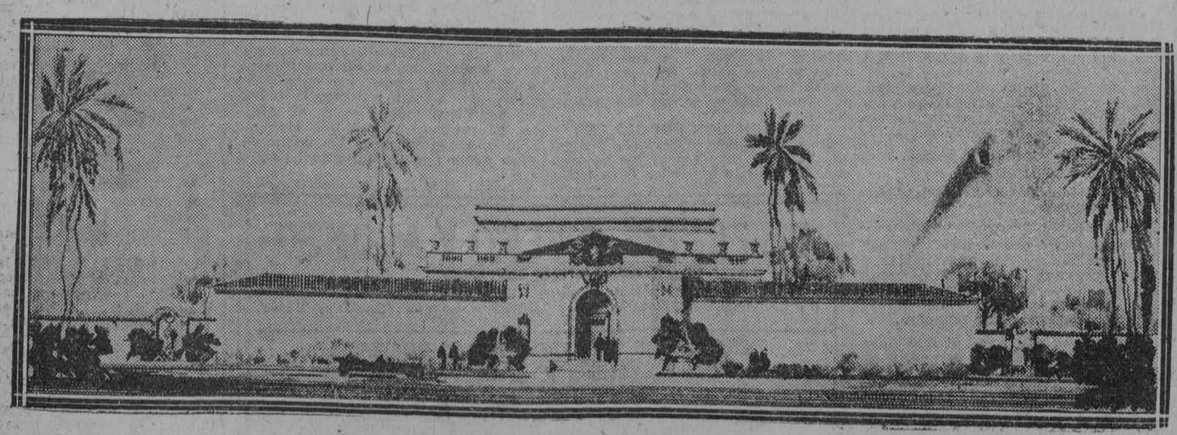

Restaurant de la Playa

M.E.C.D. 2016

HA DESISTIDO DE SU VIAJE A LA HABANA EL PTE. DE STO. DOMINGO SR. VAZQUEZ

El señor Emilio Soto Barranco, periodista oriental, ha sido designado por el señor Presidente de la República jefe de Inmigración de S. de Cuba.—Quejas de la F. Médica

EL JEFE DEL ESTADO IRA EL DIA 26 DEL ACTUAL A JOVELLANOS A FIN DE ASISTIR A LA INAUGURACION DEL HOSPITAL CIVIL

EL DIA DE AYER EN PALACIO

Movido y animado estuvo el día de ayer en el Palacio Presidencial.

Numerosos políticos dieron movimiento a los grupos en los pasillos palatinos, y las notas de interés fueron rápidamente apresadas en el carnet del repórter.

LOS CONSTITUYENTES REUNIDOS

Con el doctor Viriato Gutiérrez, Secretario de la Convención Constituyente, se reunieron en la mañana de ayer los miembros de ese organismo que a continuación citamos: doctor Pedro Antonio Alvarez, doctor Zubizarreta, Pablo Pérez, doctor Aróstegui, doctor Artola, Aguirre Arístides, Don, Camps, Ramírez León, Darío Castillo, Pella y Miranda y Núñez Portuondo.

En esta reunión se celebró un extenso cambio de impresiones en el que se trataron importantísimos asuntos relacionados con la Constituyente y su actuación definitiva.

El principal objeto era estudiar y presentar el dictamen final a la consideración de la Asamblea, en relación con la Ley de Reforma Constitucional a ellos encomendada.

Se acordó designar a los Constituyentes doctores Aguirre, Don y Núñez Portuondo para que sean los encargados de dar los últimos toques al Dictamen, y para que informen sobre el particular en la nueva reunión que hoy celebrarán los Constituyentes en el Palacio Presidencial.

OTROS ACUERDOS

En esa reunión de Constituyentes verificada ayer se acordó también, la defensa del voto femenino, la no independencia del Poder Judicial, se discutió sobre que sea la Convención la que haga el acoplamiento para efectuar las elecciones cada tres años o que lo haga el Congreso, derogar la Vicepresidencia de la República, y la supresión del Ayuntamiento capitalino, creando el Distrito Nacional, de acuerdo con la Ley de reforma.

Como anunciáramos nosotros la pasada semana, exclusivamente, ayer nos ratificaron algunos miembros de la Constituyente que es el propósito de este organismo dar por terminadas sus labores el viernes próximo, aunque ello no será óbice para que sean modificados más de cinco artículos.

EL GOBERNADOR DE SANTA CLARA

El doctor Juan Antonio Vázquez Bello, Gobernador de la Provincia de Santa Clara estuvo ayer mañana en la mansión del Ejecutivo acompañado del Alcalde de aquel Término Municipal, señor Gabriel Ugarte, y los representantes de dicha Provincia señores Octavio y Alfredo Barrero, Capitán San Pedro, y el Vicepresidente del Consejo Provincial, doctor García Ramos y el Constituyente doctor Oscar Barrero.

Esta comisión de políticos villaclareños estuvieron gestionando una concesión para la construccción en Santa Clara de una plaza mercado de dos pisos, modelo en su clase; la reconstrucción del edificio le la Jefatura de la Policía, y además la más rápida construcción del edificio de Correos y Telégrafos, así como la carretera de Santa Clara a Cabaiguan.

También trataron con el Secretario de Justicia Licenciado Barraqué, sobre la Ley del Poder Judicial y las necesidades de la audiencia villareña.

Cuando esta comisión de políticos de Santa Clara se disponía a retirarse del Palacio, se encontraron con el General Alemán, Secretario de Instrucción Pública, con el que gestionaron la construcción de una casa para la Escuela Industrial de aquella Ciudad.

El Gobernador Vázquez Bello así como sus acompañantes, salieron muy complacidos de su visita a la mansión presidencial.

LOS CAMAGÜEYANOS

Una comisión de Representantes liberales camagüeyanos visitó ayer Palacio con el propósito de ver al General Machado, cosa que no lograron, para interesarse ante el Primer Magistrado de la Nación por la situación de su correligionario político señor Guillermo Arrebola, administrador de la Aduana de Nuevitas, al que acusan de haber cometido hechos que han sido realizados con anterioridad a que él ocupara ese puesto, por lo que se encuentra sometido a un procedimiento de carácter criminal.

El señor Arrebola es un distinguido político liberal miembro del Ejecutivo Nacional del Partido y además del Ejecutivo Provincial, en aquella región.

EL GOBERNADOR BARCELO

También fué visita de Palacio el Gobernador de Oriente, señor Barceló, el que sólo declaró a los repórters que había pospuesto su viaje a la región oriental para hoy por la noche.

EL PRESIDENTE FELICITA A LOS CONSEJEROS

El General Machado dirigió una carta felicitando a los Consejeros de la Provincia de la Habana por motivo del acuerdo que acaban de adoptar con respecto a la sustitución del fallecido Senador doctor Varona Suárez, apoyando la candidatura del doctor Viriato Gutiérrez.

SE SUSPENDIO EL CONSEJO

Nuevamente fué suspendido el Consejo de Secretarios anunciado para el día de ayer, por tener que asistir el General Machado a un almuerzo en la finca "Nenita".

Se ha pospuesto para el próximo miércoles la reunión del Consejo.

VIRIATO GUTIERREZ SERA OBSEQUIADO CON UN ALBUM

El Presidente del Ayuntamiento habanero, Capitán José Izquierdo, acudirá el próximo lunes a Palacio para hacer entrega al doctor Viriato Gutiérrez, de un álbum en que aparecen las firmas de los miembros todos del Club Nacional Gerardo Machado, y con el que obsequian a tan distinguido político liberal como prueba de simpatía y reconocimiento al que fué director máximo de la campaña Pro-Reforma en esta Provincia.

Los componentes del Ejecutivo del Club Nacional Gerardo Machado también acudirán a Palacio el día de la entrega de ese álbum, que está confeccionado artísticamente.

LOS DOCTORES PALMA Y CHACON SE QUEJAN

Los doctores Chacón y Palma visitaron Palacio para ver al señor Presidente y volverán hoy por no haberlo logrado ayer, para quejársele al Jefe de la Nación, de los acuerdos tomados por el Ejecutivo Nacional de la Federación Médica en una reunión que celebraron el pasado domingo en la ciudad de Cienfuegos, y cuyos acuerdos son lesivos para sus intereses de profesionales.

EL PRESIDENTE IRA A JOVELLANOS

Según supimos porque así se comentaba en los corrilles palatinos, el próximo día 26, acudirá el señor Presidente a Jovellanos, para asistir a la inauguración del Hospital Gerardo Machado, en aquella localidad, y con motivo de lo cual se efectuarán allí lucidas fiestas.

El Jefe de la Nación se dispone a abandonar la Habana a las ocho de la mañana de ese día regresando en horas de la tarde, realizando el viaje en un tren especial.

DESIGNACION DE UN NUEVO JEFE DE INMIGRACION PARA SANTIAGO DE CUBA

Según declarara el Gobernador oriental a su salida ayer de la mansión presidencial ha sido designado por decreto firmado por el General Machado, el señor Emilio Soto Barranco, periodista de Santiago de Cuba, para ocupar el puesto de Jefe de Inmigración de aquel puerto.

UN FAMILIAR DE VARONA SUAREZ

Con el propósito de solicitar una audiencia del señor Presidente de la República, visitó ayer al licenciado Barraqué, el doctor Serapio Rocamora y Varona, familiar del desaparecido político liberal doctor Varona Suárez.

Es el deseo del doctor Rocamora hacer patente al General Machado su agradecimiento por las atenciones tenidas por éste con motivo de la muerte de su querido pariente.

SUSPENDIDO EL VIAJE DEL PRESIDENTE DE SANTO DOMINGO

Se ha recibido en Palacio un cable del Ministro de Cuba en Santo Domingo, anunciando que ha desistido de su propósito de venir a esta Isla el Presidente de aquella Nación, que intentaba visitarnos para la fecha patriótica del 20 de Mayo. Parece que motiva esta resolución el estado de salud del doctor Vázquez Jefe de aquella Nación.

SENADORES EN PALACIO

En los pasillos palatinos estuvieron en la mañana de ayer los Senadores Celso Cuéllar del Río, General Faustino Guerra, Horacio Díaz Pardo, y Rosendo Collazo.

REPRESENTANTES

También vimos en Palacio a los representantes a la Cámara señores Santiago Rey, Rivero, Soto Izquierdo, Aguiar, Manuel Alfonso, Urbina, Bover, Rodríguez Ramírez y Enrique Machado, así como a los señores Manuel Márquez Sterling, Juan Jiménez, exgobernador de las Villas, Víctor de Armas, exgobernador de Matanzas, "Bebito" Echarte, Consejero Provincial, Juan Manuel Alvarez Builla, Concejal de la Habana, los Alcaldes Massip y Olivera de Guanabacoa y Batabanó respectivamente,o dn Pedro Marín, el Coronel Charles Aguirre, Aurelio Acosta, exjefe de la Policía Secreta; los exrepresentantes Oscar Soto y Hernández Leal y Harsman, el exteniente Martínez Castell, el excapitán del puerto de Santiago de Cuba Generoso Fernández, el Gobernador de la Habana señor Antonio Ruiz, el doctor Oscar Zayas, el Consejero por Santa Clara García Ramos, el Presidente de los Emigrados Revolucionarios Cubanos doctor O'Farrill, el doctor García Jústiz de la Caja de Jubilaciones de los Ferroviarios, el señor Bartolomé Sagaró, el señor Amador de los Ríos y finalmente el Jefe de la Judicial señor Fors que conferenció en la planta baja de Palacio con el licenciado Barraqué.

LOS QUE VIERON HOY AL PRESIDENTE

Según nota que nos facilitara en la tarde de hoy el Ayudante de Guardia del señor Presidente, éste hubo de recibir a los señores siguientes: Lcdo. Jesús María Barraqué, doctor Varona Roura, teniente Fiscal del Tribunal Supremo; doctor Andrés Domínguez, Gral. Alberto Herrera, Tte. Coronel José Perdomo, Gral. José B. Alemán, doctor Miguel Angel Campa, Gral. Carlos Rojas. doctor Antonio Sánchez de Bustamante, Presidente de la Convención Constituyente; doctor Gutiérrez d eCelis; doctor Juan Antonio Vázquez Bello; doctor José Rosado Aybar; doctor Aurelio Méndez y señor Florencio Menéndez.

FELICITACIONES RECIBIDAS

En el Palacio Presidencial se han recibido en el día de ayer numerosos telegramas en relación con la designación del doctor Viriato Gutiérrez Valladon, para Senador por la Provincia de la Habana, de los cuales entresacamos los siguientes:

"Dr. Viriato Gutiérrez. Palacio Presidencial. — Habana.

Los Consejeros de esta Provincia reunidos bajo la Presidencia del señor Gobernador han acordado proclamar su candidatura para cubrir la vacante que e nel Senado se ha producido por la nunca bien llorada muerte del doctor Manuel Varona Suárez, cuyos servicios al Partido Liberal se produjeron siempre con lealtad y entusiasmo ilimitados siéndonos grato expresarle que al adoptar tal determinación por nuestra parte hemos tenido en cuenta sus grandes merecimientos sociales, políticos e intelectuales que lo señalan a usted como una de las figuras jóvenes de más valía de la época actual y por la seguridad que tenemos que desde su nuevo cargo seguirá prestando su esforzado y tesonero empeño en todo cuanto signifque bien y prosperidad para la República.—(Fdo..) Antonio Ruiz, Manuel Vega, Severiano Pulido, Pedro P. Echarte, Oscar Artola. Pedro Urra, Francisco Hernández, Santiago Varela, Cayetano González, Ramn Casas.

"Dr. Viriato Gutiérrez. Palacio Presidencial. Habana.

Consejeros Conservadores con verdadero gusto asistimos reunión celebrada en el Consejo día de hoy presidida por Gobernador Antonio Ruiz. Con intensa satisfacción le hemos proclamado candidato único para cargo de Senador vacante por sensible fallecimiento doctor Varona Suárez no sólo en atención a sus relevantes méritos, sino también como testimonio de nuestra personal adhesión a usted. — (Fdo). Oscar Artola, Pedro Urra, Ramón Casas.

De Aguacate.

"Dr. Viriato Gutiérrez. Palacio Presidencial. Habana. — Por unanimidad acordó Comité Ejecutivo Municipal recomendar al Provincial le nomine candidato a Senador esta Provincia en próximas elecciones.—(Fdo.) Pulido".

Asimismo se han recibido telegramas de los Alcaldes de Aguacate, Alquízar, San Antonio de las Vegas, Guanabacoa, y de otros términos de la Provincia, todos manifestando sus deseos de que sea nominado el doctor Viriato Gutiérrez, candidato a Senador e nlas próximas elecciones.

AUDIENCIA PARA 940 SHRINERS

El próximo sábado visitarán el Palacio Presidencial, previa audiencia que les ha concedido el señor Presidente de la República, 940 shriners del Estado de Illinois, Estados Unidos, y que vienen en viaje de recreo a esta Isla.

A LA CONFERENCIA INTERNACIONAL DE LA RATA

Por decreto presidencial ha sido designado el doctor Ezequiel de la Calle, para que asista en representación del Gobierno cubano a la Conferencia Internacional de la Rata, que deberá celebrarse en París y en el Havre del 16 al 22 de Mayo.

LA NAVEGACION AEREA

Hoy ha visto la luz en la Gaceta Oficial el decreto del señor Presidente de la República relativo a la reglamentación de la navegación aérea, publicándose también el Reglamento general aprobado.

DESPEDIDA

Habana, abril 17 de 1928.
Al Sr. Director del
DIARIO DE LA MARINA.
Habana.

Muy señor nuestro

Al despedirnos de Cuba, no queremos dejar de darle nuestras más expresivas gracias por su amabilidad y las palabras tan atentas que su DIARIO dedicó en sus columnas a esta Delegación y también a nuestro Consulado General de ésta, y nos permitimos ofrecerle nuestros servicios en la forma que ustedes deseen.

Reiterándoles nuestra gratitud, nos ofrecemos de usted con la mayor consideración y muy atentamente,

Dr. ANTONIO SUM, Presidente de la Delegación de Checoslovaquia.
ELOY MARTINEZ, Cónsul General.

PEREGRINACION A LA TUMBA DE IGN. CERVANTES

Fué organizada por la Liga Musical Cubana, pronunciando un discurso el Dr. Sánchez Fuentes

La Liga Musical Cubana efectuó una peregrinación a la tumba del gran músico cubano Ignacio Cervantes. El ilustre compositor, doctor Eduardo Sánchez de Fuentes, recibió el encargo de pronunciar un discurso en elogio del excelso artista, bello e inspirado trabajo del cual tomamos los siguientes párrafos:

Ignacio Cervantes ha sido, en nuestro concepto, el músico más grande que ha tenido Cuba. Basta enfocar su personalidad para darnos cuenta de ello.

Discípulo de otro gran maestro, de Nicolás Ruiz Espadero, fué el inmortal autor de las "Danzas Cubanas" — nacido en esta capital, en 1847 — un sugestivo artista de múltiples talentos, que tuvo la fortuna de poder disfrutar del cariño de su amante padre, quien un día y presintiendo el porvenir del adolescente, se trasladó con él a Europa, luego de haberlo preparado en sus estudios pianísticos, durante cinco años, el no menos insigne maestro cubano, autor del "Canto del Esclavo".

En 1866, y ya como alumno del Conservatorio de París, obtuvo Cervantes el Gran Premio de Piano, fruto codiciado que alcanzó dentro de su brillante carrera, en la que laboró sin descanso, bajo la dirección de los célebres maestros Marmontel y Alcán. La obra de concurso en esa reñida lid, fué el Quinto Concierto de Herz, y nuestro pianista no fué superado por ningún otro opositor. Más tarde, en 1868, triunfaba Cervantes otra vez, al alcanzar el Primer Premio de Armonía en aquel Conservatorio, y si no logró el de Roma, fué porque no pudo aspirar a él, debido a su condición de extranjero. En casa de Rossini, en la bella Lutecia, tomó parte en los conciertos de "Música de Cámara" que allí se celebraban, honor este, incomparable, al que aspiraban los jóvenes músicos de aquellos tiempos.

Así, de triunfo en triunfo, se completó su vigorosa personalidad en el viejo mundo, hasta que el día 6 de enero de 1870, regresó Cervantes a Cuba, cargado de laureles.

Es indudable que si el llorado maestro no hubiera tornado a los patrios lares, allí donde dió pruebas inequívocas de su envidiable mentalidad, en la capital del mundo civilizado, hubiera compartido el cetro de la música con las más ilustres figuras de aquellos días. Pero fué otro su destino. Y el maravilloso pianista luego de ser entre nosotros la primera figura de nuestro mundo musical, vióse obligado a dedicarse a la enseñanza, luchando indiscutiblemente con la pequeñez del ambiente insular; que si los grandes artistas jóvenes de todos los tiempos brillaron y se desenvolvieron entre corrientes de estímulo, renovadas de continuo en la vieja Europa, en nuestras capitales de América, donde la vida se desenvuelve absorbida por la política, por las industrias y el comercio, no encontraron nunca los factores complementarios de que el arte ha menester en su desenvolvimiento.

No obstante lo manifestado, desde el año 1870 hasta los albores de nuestra Revolución Libertadora en que el recordado maestro vióse obligado a emigrar a México donde se le admiró y se le quiso como él merecía, llevó en nuestra isla una existencia pródiga en actividades artísticas, pues, como hemos dicho, su nombre sintetizaba el arte musical en Cuba.

Esta labor de pianista maravilloso, ídolo de los habaneros y la que su claro numen de compositor realizara dentro de los diversos géneros que cultivó, fueron, en nuestro concepto, los destellos de un alto espíritu ahogado por el medio, pues si Ignacio Cervantes no hubiera regresado a su país al terminar sus estudios en Europa; es innegable, como hemos apuntado antes, que su nombre se hubiera hecho célebre en el Viejo Continente.

El Tiempo, severo juez que cumple generalmente los mandatos de la inflexible Temis, ha demostrado la verdad de esta creencia señalada en estas apreciaciones que hacemos al correr de la pluma, ya que era necesario en este acto, el comentario acerca de la vida y la obra de este preclaro artista, que tantos días de gloria proporcionó a su patria. Las "Danzas Cubanas" del ilustre maestro que se conocen hoy en todo el mundo, han devenido como la consagración del inmortal compositor. Múltiples son las ediciones publicadas en diversos países y su genio creador y sus profundos conocimientos demostrados en aquellas, han logrado el respeto y la admiración de distintas generaciones, en uno y otro continentes. Su preclaro ingenio traspuso victorioso las lindes de su amado terruño, y hoy nos honran sus creaciones en el extranjero. Ignacio Cervantes, desde la Sinfonía hasta la Danza, desde la Opereta hasta la Canción, recorrió triunfante, dentro de su envidiable producción casi todas las formas musicales y ha sido siempre para nosotros sus discípulos, amigos y admiradores, un verdadero honor, el mantener viva la llama de su recuerdo, honor que él mismo y a pesar de su eterna ausencia nos ha facilitado, con el oro puro de sus inmortales creaciones.

A diario las escuchamos en todas nuestras fiestas de arte y podemos decir que oyéndolas, los que más cerca estuvimos de él, reafirmamos siempre nuestra vieja admiración y, las nuevas generaciones aprenden, día tras día, a venerar el nombre excelso del ilustre músico cubano.

Su "Scherzo", su "Maledetto", su "Sinfonía en Do Menor", sus "Valses", sus "Danzas", sus "Intermezzos", sus "Mazurcas", todo cuanto brotó de la alta mentalidad de aquel grande artífice de los sonidos, han demostrado y demuestran en todo tiempo, las extraordinarias facultades del insigne precursor de la música cubana.

SE PIDE A LA CONSTITUYENTE QUE RETIRE DE LA CARTA FUNDAMENTAL DE LA REPUBLICA EL APENDICE

Proyecto de acuerdo que ha de presentarse hoy a la Convención Constituyente por el Dr. O. Zubizarreta, fundándose en que el apéndice se agregó provisionalmente

En la reunión que celebrará hoy la Comisión de los quince designada por la Convención Constituyente, el doctor Octavio Zubizarreta, presentará la siguiente e interesante petición:

El que suscribe, miembro de esta Comisión, ruega a sus compañeros que tomen este

ACUERDO

Que el dictamen que se rinda a la Convención se le recomienda que acuerde rogar al Honorable señor Presidente de la República, que al pueblicar el nuevo texto de la Constitución con las modificaciones acordadas por el Congreso y aprobadas por la Convención, se suprima el texto del Apéndice Constitucional, toda vez que dicho texto se agregó a continuación de la primitiva Carta Fundamental realmente con carácter provisional hasta tanto que el Estado cubano se organizase y pudiese celebrar un pacto bilateral con los Estados Unidos de América sobre el régimen de sus relaciones internacionales; y habiéndose firmado y ratificado hace tiempo el "Tratado Permanente determinando las relaciones entre la República de Cuba y los Estados Unidos de América" de 22 de Mayo de 1903, en el cual se encuentra transcripto literalmente el texto del mencionado apéndice constitucional, parece lógico que teniendo su lugar adecuado en los artículos del referido Tratado, no continuúe como apéndice de la Constitución, sobre todo si se tiene en cuenta que los Artículos VI y VIII han dejado de existir y los demás se encuentran cumplimentados o en desuso...

Habana, mayo 2 de 1928.

OCTAVIO ZUBIZARRETA.

EL ACEITE DE JARCIA EN EL NUEVO ARANCEL

Al omitirse esa partida está siendo aforado por una mayor, causando graves perjuicios

La Compañía de Jarcia de Matanzas presentó a la Comisión Téchica Arancelaria, para que lo trate en su oportunidad, una amplia exposición en la que da a conocer el caso concreto del aforo del aceite de jarcia, que en el antiguo arancel sólo pagaba setenta centavos los cien kilogramos, y tenía una partida especial para tal aforo, por considerarse materia prima para tales fábricas nacionales, y sin embargo en el actual arancel se omitió tal partida del aceite de jarcia originando ello que las aduanas lo aforen por la partida 7-B que comprende aceites y grasas lubricantes, que pagan $3.20 derechos liquidados, o sease $2.50, cuando proceden de Estados Unidos, con el consiguiente perjuicio para esa industria, apesar del carácter proteccionista que tiene el actual arancel.

Después de una explicación técnica piden se fijen los mismos antiguos derechos que tenía en el pasado arancel, el referido aceite de jarcia.

LOS GASTOS DE LA DELEGACION DE CUBA EN GINEBRA

Con este fin serán entregados tres mil pesos al secretario de Estado, según decreto

En la "Gaceta" se ha publicado el siguiente decreto:

Por cuanto: el día 19 de mayo próximo se fectuará en Ginebra, Suiza, la undécima reunión de la Conferencia Internacional del Trabajo de la Liga de las Naciones y a la cual concurrirá, como a la anterior, una Delegación oficial integrada por representantes del Gobierno, de los Patronos y de los obreros, así como también los Asesores técnicos que sean necesarios.

Por cuanto: la Secretaría de Agricultura, Comercio y Trabajo, ha de contribuír con fondos de la misma para atender a los gastos del funcionario de ella que, como uno de los designados por el Gobierno, ha de integrar la referida Delegación; y a cuyo efecto deben situarse dichos fondos a la disposición del Secretario de Estado por ser éste el encargado de habilitar oficialmente dicha Delegación en todos sus aspectos.

Por tanto: en uso de las facultades que me competen y a propuesta del Secretario de Agricultura, Comercio y Trabajo,

Resuelvo:

Que del capítulo IX, artículo Unico, del Presupuesto de la Secretaría de Agricultura, Comercio y Trabajo, se tome la cantidad de tres mil pesos para ser entregados al señor Secretario de Estado al objeto de cubrir los gastos de la Delegación de la República en la Conferencia Internacional de referencia; quedando encargado del cumplimiento y ejecución del presente Decreto los señores Secretarios de Estado, Hacienda y Agricultura, en lo que a cada uno concierne.

Dado en el Palacio de la Presidencia, en la Habana, a los veinte y tres días del mes de abril de mil novecientos veinte y ocho.

Gerardo Machado, Presidente.

Manuel J. Delgado, Secretario de Agricultura, Comercio y Trabajo.

De los Caballeros Católicos de Sagua a Nuestro Director

Expresiva felicitación que han enviado al doctor Rivero con motivo de sus "Impresiones"

Hace dias recibimos una muy expresiva comunicación del señor Antonio Alegría, Gran Caballero del Consejo de San Agustín No. 1390, de los Caballeros de Colón, felicitando efusivamente a nuestro querido Director, Dr. José Ignacio Rivero, miembro de dicho Consejo, por la "Impresiones" que recientemente publicó comentando un valiente artículo del cívico y culto Dr. Valentín Arenas, en el cual éste salía briosamente a la defensa de la Religión y de la Iglesia, en cumplimiento de sus deberes como católico fervoroso.

Otras muchas felicitaciones ha recibido con el mismo motivo nuestro Director, y aunque las agradece todas, solo publicamos la que nos llega de los Caballeros Católicos de Sagua, por ser este pueblo el del Dr. Arenas, y compañeros suyos los que envían al Dr. Rivero la comunicación que a continuación reproducimos.

Caballeros Católicos de Sagua.

Sr. Dr. José I. Rivero.

Director del DIARIO DE LA MARINA. Habana.

Muy distinguido señor nuestro:

Intimamente compenetrados con usted en los sentimientos nobles y patrióticos que tan brillantemente expresan sus "Impresiones" de ayer 24 de abril, queremos enviarle la más sincera y entusiasta felicitación.

Mucho nos complace el que haya sido una **voz salida del campo**, y sobre todo, que esta haya sido la de nuestro culto Presidente, la que tan justa y profundamente haya hallado eco en el magnánimo corazón de quien tan valientemente sabe defender los derechos de la Iglesia, de la civilización cristiana y de la Patria.

Reciba Sr. Rivero la adhesión más sincera y decidida de los Caballeros Católicos de Sagua, fieles defensores de Cristo y de la Patria, y muy admiradores de Vd. q. b. l. m.

Nemesio Alvaré, Vice-presidente,
Siguel las firmas.

Anúnciese en el "Diario de la Marina"

TODOS LOS ALCALDES DE LA PROVINCIA ESTAN CON LA POLITICA DEL SR. PTE.

Fueron invitados ayer a almorzar, con el gobernador de la Habana y los consejeros provinciales, en la finca "Nenita" propiedad del jefe del Estado.—Un bello recorrido

HABRA MEDIO MILLON DE PESOS DE SUPERAVIT EN LOS PRESUPUESTOS Y NO EMPRESTITO

El doctor Viriato Gutiérrez es generalmente propuesto para el cargo de senador que ha quedado vacante a causa del fallecimiento del Dr. Varona Suárez.—Recuerdo para éste

IMPORTANTE REUNION EN LA FINCA "NENITA"

Ayer se efectuó en la finca "Nenita", que en Santiago de las Vegas posee el señor Presidente de la República una importantísima reunión política convocada por el General Machado, mediante un almuerzo que a ese efecto ofreció en su retiro campestre a los Alcaldes y Consejeros de la Provincia de la Habana, al Gobernador de esta Provincia, al doctor Viriato Gutiérrez y a otros más que se podrán ver en la lista siguiente:

Senador Comandante Alberto Barreras; doctor Felipe González Sarraín; el señor Emilio Sardiñas; doctor Carmelo Urquiaga; el Presidente de la Cámara doctor Guas Inclán; los Consejeros señores Manuel Vega, Severiano Pulido, Cayetano González, Pedro Pablo Echarte, Santiago Valera ,doctor Ramón Casas, Pedro Urra, Oscar Artola y Francisco Hernández y los Alcaldes de Marianao; de Bauta; Caimito del Guayabal; San Antonio de los Baños; Alquizar; Güira de Melena; La Salud; Bejucal; Quivicán; San Antonio de las Vegas; San José de las Lajas; Güines; Madruga; San Nicolás; Nueva Paz; Jaruco; Guanabacoa; Regla; Aguacate; Batabanó; Melena del Sur; Isla de Pinos y el señor Narciso Tejuca, Presidente del Ayuntamiento de Santiago de las Vegas que representó al Alcalde de esa localidad, comandante Ignacio Castro.

DOS TELEGRAMAS

Antes del almuerzo la Asociación de Alcaldes liberales, conoció el siguiente telegrama del doctor Viriato Gutiérrez:

"Contesto el telegrama que me han dirigido para informarme del acuerdo ya tomado de proclamar mi candidatura para cubrir la vacante producida en el Senado por el muy sensible fallecimiento de nuestro inolvidable y buen amigo Varona Suárez. Realmente ese espontáneo gesto de ustedes me llena de satisfacción y me obliga grandemente. No quiero dejar pasar la oportunidad para significarles en contestación a las palabras inmerecidas y halagüeñas para mí persona que expresa el telegrama que me dirigen, mis muchas gracias y la afirmación que hago ahora de que nunca por muy grandes que sean los honores que se me dispensen alteraré mi línea de conducta de consecuencia, lealtad y amor a los liberales, a quienes tanto debo la consagración de mis mejores esfuerzos al bien de nuestra patria".

—Se leyó otro telegrama del señor Presidente de la República que dice así: Antonio Ruiz, Gobernador Provincial.—Respondo su telegrama participándome acuerdo de los consejeros de esta Provincia de apoyar la candidatura del doctor Viriato Gutiérrez para cubrir la vacante producida en el Senado por el sensible fallecimiento de mi entrañable amigo doctor Varona Suárez, designación que veo con verdadero agrado y que tiene todas mis simpatías. Ustedes pueden contar con mi decidida y entusiasta cooperación en esa buena obra aunque esto signifique revelarme relativamente del valioso y eficaz concurso que a diario me presta el doctor Gutiérrez. Ruégole traslade estas manifestaciones a los señores Consejeros. (Fdo.) Gerardo MACHADO.

EL ALMUERZO

El almuerzo dió comienzo a las dos y media de la tarde, sirviéndose un criollísimo menú en el que no faltó el clásico arroz con pollo.

LOS DISCURSOS

Una vez que los comensales entraron en el turno de los postres se levantó para hacer uso de la palabra el Senador por la Provincia de la Habana, Comandante Alberto Barreras, quién invitó a los presentes para si tenían alguna queja, crítica o sugestión que hacer al señor Presidente de la República sobre política, lo realizaran con entera libertad, pues el General Machado había invitado para aquel acto fuera de Palacio, con el propósito de no darle carácter oficial y poder así obtener más sincera y libre de prejuicios, la opinión y el modo de sentir de cada político y amigo.

DE ACUERDO CON EL GENERAL MACHADO.

El primero en hacer uso de la palabra después del Comandante Barreras lo fué el señor Llambre Toldrá, quién en nombre de los Alcaldes de la Provincia de la Habana manifestó que ellos no tenían qque exponer ninguna crítica ni sugestión a la política desenvuelta por el señor Presidente de la República, sino muy al contrario, manifestar que estaban de acuerdo con el General Machado en toda su actuación y que verían con gusto la designación del doctor Viriato Gutiérrez para ocupar el puesto de Senador que por fallecimiento del doctor Varona Suárez acaba de quedar vacante.

ADHESION DE LOS CONSERVADORES.

Acto seguido se levantó para hacer uso de la palabra el Consejero provincial doctor Casas, quien dijo que en nombre de los conservadores habaneros quería hacer constar que sus correligionarios de esta Provincia estaban dispuestos a secundar la obra política actual del señor Presidente de la República y a seguirlo sinceramente en su desenvolvimiento.

TAMBIEN LOS POPULARES

Después el doctor Carmelo Urquiaga, habló en nombre de los Populares, declarando que ellos eran leales y desinteresados amigos del General Machado, agregando además que por ser de justicia apoyaban la idea de llevar al doctor Viriato Gutiérrez al cargo de Senador.

LOS LIBERALES

El doctor Felipe González Sarraín consumió un turno, representando a los Liberales, y manifestando que daba las gracias a todos por el apoyo que ofrecen al distinguido correligionario doctor Viriato Gutiérrez y que ello es un motivo de orgullo para él por ser el doctor Gutiérrez un miembro distinguido, entusiasta y valioso del Partido Liberal.

HABLO OTRA VEZ BARRERAS.

Nuevamente hizo uso de la palabra el Senador Comandante Barreras para expresar que opinaba igual que el doctor González Sarraín, mostrándose además satisfecho y orgulloso de poder contar en un futuro en el Senado con un compañero de las cualidades del que se ha designado para sustituír al doctor Varona Suárez.

UN LARGO DISCURSO DEL DOCTOR GUAS INCLAN.

El Presidente de la Cámara doctor Guás Inclán, en un largo y brillante discurso habló en el sentido de que a su entender nadie cuenta con más derecho para ocupar ese puesto de Senador que el doctor Gutiérrez, con lo cual ganará el Partido Liberal al llevarlo a la Alta Cámara, pero indudablemente, declaró el doctor Guas Inclán, el señor Presidente de la República pierde un gran colaborador. Terminó el Presidente de la Cámara manifestando que ya en Cuba no hay problemas políticos, porque todos los ciudadanos, sin distinción de credos ni matices, están convencidos de la honrada actuación del General Machado.

COMO OPINA EL DOCTOR VIRIATO GUTIERREZ

El Comandante Barreras se levantó una vez más para hacer constar que se ha contado con todos menos con la voluntad del doctor Viriato Gutiérrez, de quien no se sabe si acepta o no.

En ese momento el doctor Gutiérrez se levantó para decir, emocionado, que estaba agradecido a todos por el cariño que le demuestran al pensar en él para ese honrosísimo cargo dándoles a todos, liberales, conservadores y populares, las más expresivas gracias.

EL SUELDO A LOS CONCEJALES

El Alcalde de Batabanó, señor Pérez Olivera, habló para pedir al Jefe de la Nación que estudie la manera de cómo lo van a auxiliar los Ayuntamientos para poder pagar el diez por ciento que se les fija en la Ley de sueldos a los Concejales y el diez por ciento que se les asigna para contingente sanitario.

EL DISTRITO FEDERAL DE LA HABANA.

Vuelve a hablar Llambre Toldra y dice que sería perjudicial para el Partido Liberal y para el mismo Gobierno si se llegasen a confirmar los rumores que existen sobre la creación del Distrito Federal de la Habana: asunto este que ya parece dilucidado.

DECLARACIONES DEL PRESIDENTE DE LA REPUBLICA.

El General Machado hio uso de la palabra manifestando que lejos de terminar el Presupuesto de la Nación con déficit, según algunos habían asegurado, lo haría con un superavit de medio millón de pesos; agregando que a pesar de lo que se aseguraba, él no haría un nuevo empréstito para Obras Públicas, por considerarlo perjudicial al Tesoro de la República, indicándoles a todos que de lo mismo que se ha recaudado por concepto del plan de Obras Públicas invertirá cuarenta millones de pesos en continuar los trabajos de la carretera central y muchas otras obras públicas, gran parte de ellas en la Provincia de la Habana. Finalmente el señor Presidente de la República pidió a todos los comensales que se pusieran en pie como señal de respeto a la memoria del desaparecido Senador liberal doctor Varona Suárez.

RECORRIENDO LA FINCA "NENITA"

Acto continuo, el Jefe de la Nación invitó a los presentes a que lo acompañasen a dar un paseo por su finca, recorriendo las plantaciones y cuadras, donde pudieron admirar valiosos ejemplares.

Y así dió término la importantísima reunión política efectuada ayer tarde en la finca del General Machado.

UN VOTO EXPRESIVO DE GRATITUD DE UN PADRE

El señor Pedro Castro nos ruega que hagamos constar su agradecimiento al celo con que ha sido atendida su hijita Olga en la Quinta de Salud "La Benéfica", por el Dr. Eduardo Cartaya, recientemente hasta su restablecimiento lo que obliga muchísimo su gratitud de padre.

TRANSFERENCIAS DE JESUS DEL MONTE PARA EL CERRO — Por gestiones que han hecho los señores Francisco Ramos y Gaspar Otero, la empresa de Tranvías Havana Electric ha accedido a otorgar transferencias para los carros del Cerro, por los que van por la Calzada de Vives hasta Jesús del Monte. El pasajero tendrá que caminar solo una cuadra, pero les serán válidas éstas para el tránsito hasta el Cerro.

Dr. FELIPE RIVERO Y ALONSO
ABOGADO Y NOTARIO
Abogado Consultor y Notario de la ASOCIACION DE DETALLISTAS DE LA HABANA. Notario de los Centros 'Asturiano', 'Balear' y 'Cafés'

ESTUDIO DE ABOGADOS DE LOS DOCTORES
Manuel F. de Cinca
Felipe Rivero y Alonso
Angel Radillo y Gancedo
Rafael de Zéndegui y Carbonell
PROCURADOR
Urbano E. Gómez Cádiz

Chacón, 25, bajos, Edificio de la Asociación de Detallistas de la Habana. Teléfonos M-1472 y A-8142. Cable Rizenca.

CABLE A FERRARA

La Comisión Nacional de Propaganda y Defensa del Tabaco Habano, dirigió ayer al Embajador de Cuba en Washington el siguiente cablegrama:

Habana 2 de mayo de 1928.
Sr. Embajador Orestes Ferrara.
Embajada de Cuba.
Washington.

Comisión Nacional de Propaganda y Defensa del Tabaco habano tomó acuerdo felicitar usted por su actitud respecto tarifas arancelarias y expresarle adhesión de este organismo a gestión favor intereses tabacaleros de Cuba.
MANUEL FDEZ. VALLE,
Secretario.

UNA SEÑORITA DE 15 AÑOS SE PRENDIO FUEGO

Denuncia por simulación de un contrato de arrendamiento con el fin de defraudar al Municipio

La señorita Cira Gil Valdés de 15 años de edad y que reside en Carmen 60, trató de suicidarse por contrariedades familiares para lo cual se roció el cuerpo con alcohol prendiéndose después fuego. Fué asistida en el Primer Centro de Socorros de gravísimas quemaduras diseminadas por todo el cuerpo.

Simularon un contrato para estafar al Municipio.—El Alcalde Municipal, remitió al juzgado de Instrucción de la Sección Primera, el expediente incoado contra el propietario de la casa Teniente Rey 33 señor Javier Rivera Torres, que para pagar menor contribución territorial, simuló un contrato de arrendamiento con Alberto Rivera y Manuel Puron, por menor cantidad de la que verdaderamente pagan.

Soldado intoxicado.—En el quinto centro fué asistido por el doctor Miró, pasando después en grave estado al Hospital Militar de Columbia, el soldado Ingenieros, destacado en la quinta Batería, Luis Antonio Bernal, que sufrió una grave intoxicación por haber tomado en la cantina del Cuartel, dos refrescos.

Un choque.— Manuel Suárez Moreno, de la Habana, de 23 años y vecino de Reyes 43, chauffeur del auto número 16356, y Rodrigo Alvarez Santos, de la Habana, de 34 años y vecino de Palatino 5, se acusan mutuamente de haber chocado sus vehículos en Fábrica y Santa Feliciana, recibiendo ambos averías.

AGUA PLUTO
EL PURGANTE NATURAL DE LAS AMERICAS
2421 alt d-2

LA MAYOR
32 EDIFICIOS
600 EMPLEADOS
SARRÁ
DROGUERIA
ABIERTA TODOS LOS DIAS
TODA LA NOCHE LOS MARTES

FARMACIAS DE TURNO

JUEVES

Dirección	Teléfonos
HABANA	
Monserrate 8	A-2421
Monserrate y Tte. Rey	M-3913
O'Reilly 32	M-7109
Galiano 41	A-4224
Colón 40	A-8525
Monte 181	M-2003
M. Morúa Delgado 43	A-7453
San Rafael 62	A-2843
General Aguirre 19	A-8422
Sitios 92	A-2508
San Nicolás 229	A-2088
Someruelos 26	A-2002
Marta Abreu 44	A-8720
Padre Varela y Zenea	U-5676
Salud 173	U-2895
San Rafael y Hospital	U-4869
Monte 347	M-7790
Romay 55-A	M-1704
Infanta y Príncipe	U-1273
Virtudes 173	U-4973
Cuba 128	M-7736
San Lázaro 337	U-4190
Ave. Menocal 6 tel.	A-5660
VEDADO	
Calzada entre Paseo y 2	F-1074
23 No. 458 entre 8 y 10	F-3261
Ave. Wilson 131 e| 10 y 18	F4838
Calle 17 entre E y F	F-1110
Calle 17 esquina a 26	F-1711
23 esquina a J	F-4222
VIBORA	
Sta. Catalina y Cortina	I-2086
Porvenir y Concepción	I-2306
10 de Octubre 557	I-2606
Pocito y Reyes	X-2151
10 de Octubre y Josefina	I-1202
JESUS DEL MONTE Y SANTOS SUAREZ	
Zapotes 24	I-2222
10 de Octubre 280	I-2378
Flores y Zapote	I-2730
Quiroga y Delicias	I-1212
LUYANO	
Calzada de Concha 4	I-2900
Calzada de Luyanó 211	I-3016
CERRO	
Calzada del Cerro 558	I-1347

NOTA: Este grupo deberá prestar el servicio público todo el día y la noche de los domingos siguientes: Marzo 4; Abril 15; Mayo 27; Junio 8; Agosto 19; Septiembre 30; Noviembre 21; Diciembre 23.

M.E.C.D. 2016

EGIPTO ACCEDE A LOS DESEOS DE INGLATERRA Y ESTA MANDA RETIRAR SU PODEROSA ESCUADRA

EL IMPORTANTISIMO ASUNTO DE LAS CUOTAS DE INMIGRACION PARA HISPANO-AMERICA EN LOS E. UNIDOS

Tanto en su aspecto moral como en el político, este asunto es de suma importancia para la América española y al ser ley acabará con una de las más caras tradiciones americanas

LO ESENCIAL DEL PROBLEMA PARECE SER LA INFLUENCIA EJERCIDA POR EL PUEBLO MEJICANO

Ante la crisis del trabajo en Norteamérica, que afecta a cuatro millones de obreros y la competencia creciente de los hispano-americanos, se comprende este afán de defensa

CIUDAD MEXICO, mayo 2. (SR).—El proyecto del representante Box, de Texas, para restringir la inmigración hispano-americana en general y en particular la mexicana a los Estados Unidos, que actualmente se discute en el Senado y en el Congreso norteamericanos, es de la más grande importancia para toda la América, tanto en su aspecto moral como en el político.

Por lo que se refiere al aspecto moral de este proyecto, llegará a convertirse en ley acabando así para siempre con una de las más caras tradiciones del territorio americano—es decir, con el libre tránsito en todas las naciones americanas. Políticamente, el punto de vista del Secretario de Estado Kellogg expresado ante la Comisión de Inmigración del Senado, profetizando que la adopción de este proyecto acabaría con el fundado temor de que las relaciones inter-americanas sufrirían grandemente, tal vez no haya exagerado el caso en el registro de la amistad política entre las Américas.

Sin embargo, la América Hispana está por completo al tanto de que el aspecto moral y político de este problema no dice toda la historia. En primer lugar, está la situación económica que prevalece ahora en los Estados Unidos, y de seguro las razones económicas se deben en gran parte al influjo mexicano, desde el momento que la inmigración del más cercano país hispano-americano es realmente lo esencial del problema actual.

Por otra parte, se acepta generalmente el hecho de que en los Estados Unidos afecta hoy una seria crisis del trabajo a más de 4.000.000 de obreros, como es generalmente común de que este total no comprende exclusivamente a obreros inmigrantes no especializados y llegados últimamente. De mayor peso en este problema es el hecho de que con frecuencia el elevado standard económico en los Estados Unidos, tanto en los métodos de trabajo que diariamente aumentan en eficacia y mecanización de la industria y de la agricultura, como el alto costo de la vida, obligan a los Estados Unidos a asegurar para sus ciudadanos una garantía contra la inmigración ilimitada de otras naciones americanas.

Es completamente comprensible que el laborismo norteamericano de see conservar su standard de vida ante la competencia creciente de los obreros hispano-americanos, que por sus aspiraciones materiales más bajas conducirían al fin a un descenso en estos standards.

Estas razones económicas son tan poderosas que ningunas influencias especiales podrían prevenir tal legislación restrictiva como se propone ahora, entre ellas, por ejemplo, las demandas de los agricultores y ganaderos del Sur, que actualmente se benefician mucho por resultarles más barata la mano de obra mexicana.

Hablando ampliamente, el proyecto mismo ofrece una base de cuotas para cada nación, de manera que no exceda el diez por ciento de la respectiva población de cada Estado hispano-americano en los Estados Unidos en el año 1890; pero sin que ésta pueda ser en ningún caso menor de 2.000 para cada nación.

Aun cuando tales combinaciones parecen muy sencillas, resultarán algo muy duro para los mexicanos que por muchos años han estado acostumbrados a fijarse en la emigración hacia los Estados Unidos, como un medio de librarse de grandes dificultades económicas. Pero, aún sujetándose la ley propuesta a limitaciones menos duras, por ejemplo, a un diez por ciento de la inmigración legal de México en 1927 que llegó a 77,155 personas, sin contar aquellas que cruzaron la frontera de contrabando, la situación que afectaría a los mexicanos estaría lejos de ser buena. Bajo las actuales circunstancias, México se encuentra incapacitado para proporcionar trabajo a todos los obreros mexicanos, que se verían así privados de cruzar la frontera en busca de trabajo accidental en el lado norteamericano. Aun la proposición de permitir una inmigración extra de 10,000 mexicanos, además de la cuota fijada para que pudieran cruzar la frontera durante los dos años siguientes en busca de trabajo ocasional, no vendría a aliviar la depresión en México.

La América Hispana cree que la actual política de restricción a la migración entre las varias naciones del Continente Americano está por ahora dirigida contra México. Cada una de las otras dieciseis naciones hispanas del Continente tendrán derecho a que se admitan 2.000 inmigrantes por año en los Estados Unidos, es decir, un total de 32.000; pero la inmigración combinada de todos esos países demuestra que el año de 1927 fué menor de 5.000. Por tanto, al poner a las otras repúblicas hispano americanas, además de México, a base de cuota para la inmigración a los Estados Unidos, no se les provocan dificultades, cuando menos durante los años venideros. Se señala que estas restricciones son igualmente preyectadas para la frontera canadense; mas la América Hispana, especialmente México, sabe que en el caso del Canadá el proyecto de Box no es restrictivo, porque la cuota de acuerdo con su oposición permitiría aproximadamente 98.000 inmigrantes por 73.000 a los Estados Unidos y los registros muestran que un gran porcentaje de éstos regresó más tarde al Canadá, por encontrarse ahí mejores condiciones de trabajo.

Como se ha señalado ya, el asunto es completamente de naturaleza económica y así se entiende por el Gobierno Mexicano y por las organizaciones laboristas de México, que están preparadas para hacer todo lo posible para disminuir la actual corriente de emigración mexicana. El Gobierno Mexicano, dirigido por el Presidente Calles, ha trabajado incesantemente con objeto de mejorar las condiciones económicas de las masas mexicanas dentro de la Patria. El famoso programa reconstructivo del Gobierno de Calles se ha trazado para aliviar esta situación y a medida que se desarrolla aumentan los miles de obreros mexicanos que encuentran trabajo en su país.

A esto se debe la entusiasta recepción y el activo apoyo acordado para el programa de Calles por las organizaciones obreras mexicanas; esto explica también el apoyo decidido del obrerismo para las diversas campañas de la Secretaría de Industria, Comercio y Trabajo, encaminadas a estimular y protejer las industrias mexicanas y los productos de México; también habla elocuentemente por qué los liders del movimiento laborista mexicano han tratado constantemente de atraerse a sus miembros señalándoles las ventajas que existen al trabajar en la Patria, dentro del amplísimo y ambicioso programa de reconstrucción nacional trazado por el Gobierno, en vez de ir a buscar trabajo a los Estados Unidos y, la injusticia que para ellos mismos y para las organizaciones hermanas de los Estados Unidos es la presente migración sin control, que es peor que si le faltara dirección, y que llevan a los obreros mexicanos a una competencia entre unos y otros, destruyendo así deliberadamente sus oportunidades económicas, con lo cual los hacen sufrir mucho, aprovechándolos también para provocar trastornos a las organizaciones obreras de los Estados Unidos, hecho que la Federación Mexicana del Trabajo (la CROM) conoce bien y nunca de combatir.

El Mejor Purgante:
CARABAÑA
3632 alt 15-d-3

LOS VIAJES MODERNOS
Se acerca el momento de preparar su viaje hacia las playas y montañas
HAGA USTED SU PLAN E ITINERARIO
Consúltenos después y le daremos precio fijo comprendiendo TODOS LOS GASTOS (incluso Impuestos y propinas) del viaje proyectado.
INDEPENDENCIA
EFICACIA
CONFORT
90 AÑOS DE EXPERIENCIA DE LA AGENCIA LUBIN, PARIS
HEMOS RECIBIDO EL NUMERO 19 DE
"PARISINA"
VEANOS
"PARISINA"
OBRAPIA 33
(altos de la Bolsa)
TELEFONO A-6509

El Presidente Ibáñez de Chile, Dice: Que su Dictadura no ha Amenazado Nunca la Vida Cívica de la Nación, "La Cual Está Más Firmemente Consolidada Que lo Estuvo Nunca"

Navega el Italia Para Vadsoe su 2a. Etapa al P. Norte

STOLP, Alemania, mayo 3. UP.—El general Umberto Nobile salió a las tres y diez minutos de la madrugada de hoy en dirección a Vadsoe, Noruega, a bordo de su dirigible "Italia", en el que espera hacer un gran vuelo sobre el Polo Norte. Al principio, se anunció que el "Italia" haría escala en Oslo, la capital noruega, para tomar combustible y materiales; pero antes de zarpar el general Nobile hizo saber que la jornada sería directa a Vadsoe, o sea a corta distancia de la punta más septentrional de Noruega, y a 1.900 kilómetros de Stolp. De Vadsoe a Kings Bay, en la Isla de Spitzbergen, donde se establecerá la base más avanzada del dirigible, hay mil kilómetros.

Debido al cambio en los planes del general Nobile, salieron una veintena de hombres hacia Vadsoe para ayudar en los trabajos a la llegada del "Italia".

Una gran multitud se reunió en el aerodromo para presenciar la partida del dirigible, aclamando al general Nobile y a los tripulantes, cuando llegaron al campo, y deseándoles buen viaje cuando el dirigible comenzó a despejar el terreno.

El general Nobile subió a la cabina de mando a las 2 y 10 minutos, pasando una hora en dar las últimas órdenes y en hacer la inspección final del dirigible. Los grandes reflectores que barrían el aerodromo destacaban las siluetas de los hombres de la tripulación y de quienes les ayudaban en los preparativos del último minuto para la partida.

Los representantes de la Embajada italiana en Berlín y los funcionarios del Gobierno alemán dieron en el aerodromo el adiós oficial a los aeronautas del "Italia".

Gen. Umberto Nobile

Las últimas noticias meteorológicas de los Estados Bálticos indican que el "Italia" tedrá favorables condiciones para el vuelo, con cielo claro y viento del Este.

LA POBLACION DE CHILE, QUE SE HA CUADRUPLICADO DESDE 1835, ES HOY DE 4 MILLONES DE HABITANTES

Un sacerdote y otras nueve personas, que se supone sean monjas católicas, han sido detenidos ayer en San Pedro de Coahuila, por celebrar servicios religiosos en un hospital

EL GOBIERNO DEL PERU HACE UNA CONCESION DE 400 MIL ACRES PARA LA COLONIZACION

Samuel J. Fletcher, cónsul de los Estados Unidos en Bluefields informó al ministerio de Estado que el general Augusto Sandino se apoderó de una mina de americanos

NOTICIAS DE HISPANO-AMERICA

SANTIAGO DE CHILE, Mayo 2. (UP).—El Presidente Ibáñez, en una nota dada por conducto de su secretario, contestando a las declaraciones hechas por el radical señor Arencibia Lanzo, actualmente en Buenos Aires, dice que su dictadura jamás ha amenazado la vida cívica de la nación, "la cual está más firmemente consolidada que nunca antes".

"Hasta los elementos que se abstenían de hacer política por la corrupción reinante, cooperan ahora con nosotros", declara el Presidente. Debido al fracaso completo de los Partidos políticos en Chile, agrega después, se está haciendo un esfuerzo para organizar las fuerzas de producción y consumo del país, que simpatizan con la actual administración.

Esas fuerzas son las mismas que iniciaron la revolución septembrina, aprobaron la Constitución de 1925 y le eligieron a él Presidente de la República recientemente.

Arencibia dijo en la capital argentina que Ibáñez le invitó a aceptar un puesto en el Gobierno, "para ayudarle a restablecer la vida cívica de la nación". El Presidente lo niega.

CHILE CUENTA CUATRO MILLONES DE HABITANTES

SANTIAGO DE CHILE, Mayo. 2. (UP).—La población de Chile se ha cuadruplicado desde 1835, según el informe publicado por el Bureau de Estadísticas Generales. La población actual del país es de cuatro millones cien mil almas.

Desde 1888 Chile ha invertido 32 millones de pesos en ferrocarriles, y al presente más de cinco mil millas de líneas férreas cubren prácticamente todo el país con su red.

BANCO INCENDIADO

SANTIAGO DE CHILE, Mayo 2. (UP).—Hoy fué destruido por un incendio el Banco de Ahorros de Lonchoche, perdiéndose en el siniestro todos los documentos y dinero.

NO SE LLEVO LA BANDERA ROJA

BUENOS AIRES, Mayo (UP).—Los socialistas independientes argentinos llevaron por primera vez la bandera nacional en vez de la roja anarquista en las paradas del Día de Mayo. Los oradores del Partido ensalzaron su patriotismo y su adhesión a los sentimientos y aspiraciones nacionales.

Todos los partidos políticos y asociaciones patrióticas celebraron el día.

NO SE JUEGA EN VENEZUELA

CARACAS, Mayo 2. (UP).—El Presidente Gómez dió hoy un Decreto prohibiendo en Venezuela todos los juegos de azar.

LA EMIGRACION POLACA A BOLIVIA

LA PAZ, mayo 2. (UP.)—El Conde Alejandro Dzieduszycki, jefe de la misión polaca que estudia las posibilidades de la emigración en gran escala, de su país hacia Sur América, anunció hoy que el Gobierno del Perú le ha hecho una concesión de dos millones 400 mil acres, en la región del río Ucayali, para que sean colonizados por polacos.

El Gobierno peruano también se ha comprometido al transporte de tres mil familias polonesas desde Europa hasta la concesión, según el Conde.

MAS RELIGIOSOS DETENIDOS EN MEXICO

CIUDAD MEXICO, mayo 2. (UP.)—Un sacerdote y nueve personas más que se supone que sean monjas católicas, han sido arrestados en San Pedro de Coahuila, por celebrar servicios en un hospital, según ha declarado hoy el periódico Universal.

El sacerdote se nombra Francisco P. Garza, y tanto él como los demás detenidos fueron conducidos a Torreón, para comparecer ante las autoridades federales.

LA AVIACION MEXICANA

CIUDAD MEXICO, mayo 2. (SR.)—La Secretaría de Comunicaciones ha concedido permiso para el vuelo de un avión desde Houston, Texas a Monterrey, Nuevo León, para demostrar la posibilidad de la proyectada línea aérea entre ambos puntos. Harán el viaje cinco hombres de negocios de la primera de dichas ciudades que van para concurrir a las fiestas de primavera el día cinco en Monterrey.

Por otra parte, el aviador Alfredo Lezama realizó ayer el primer descenso en paracaídas que se hace en México desprendiéndose del avión cuando estaba a una altura de mil metros. Fué muy felicitado por la numerosa concurrencia que llenaba el aerodromo de Valbuena.

ES NOTICIA OFICIAL QUE SANDINO SE APODERO DE LAS MINAS

WASHINGTON, mayo 2. (UP.)—J. Samuel J. Fletcher, cónsul de los Estados Unidos en Bluefields, ha informado al Departamento de Estado que las fuerzas rebeldes que mandó el general Sandino han destruído una mina de propiedad norteamericana en Nicaragua causando serios destrozos a otra. Esto da estado oficial a las noticias privadas que se tenían acerca del particular.

Las dos minas se encuentran en el nordeste de Nicaragua, lugar donde las fuerzas de Sandino hicieron recientemente su aparición. La mina La Luz, que es la destruida completamente, es propiedad de la familia de Henry P. Fletcher, embajador de los Estados Unidos en Roma. La otra mina es la llamada Bonanza, no indicando el despacho recibido por el Departamento de Estado la forma en que los revolucionarios causaron el daño.

El cónsul Fletcher comunica igualmente que George B. Marhall, administrador de la mina La Luz, está aún en poder de los rebeldes, pero que se encontraba sin novedad en la mina hasta el 25 de abril.

EL PAPA CONTRA LAS COMPETENCIAS GIMNASTICAS FEMENINAS

ROMA, Mayo 2. (SR).—El Papa, por medio de una carta que dirige al vicario de la diócesis, Cardenal Pompili, hace una dura protesta contra las competencias gimnásticas para muchachas que comenzarán en el estadio de Roma el próximo viernes, y dice que no puede menos de deplorar que en la Ciudad Santa del catolicismo, después de veinte siglos de reinar en ella el Cristianismo, se prescinda de los cuidados que merecen, las muchachas y se les exhiba públicamente.

Dice el Sumo Pontífice que los métodos culturales que se siguen actualmente en Italia están en pugna con la pedagogía y que esa educación física debe hacerse en privado.

CONSUL QUE DESAPARECE

SHANGHAI, mayo 2, (UP.) —Walter Bee Wilson, cónsul de los Estados Unidos en esta ciudad, ha desaparecido hace treinta y tres horas y los empleaedos del consulado temen que le haya ocurrido alguna desgracia.

EL PROYECTO CONCEDIENDO AL PUEBLO EGIPCIO EL DERECHO DE REUNION, MOTIVO EL CONFLICTO

El primer ministro egipcio Nahas Bajá, en su respuesta al secretario de Estado inglés, Sir Austen Chamberlain, conviene en aplazar la discusión del proyecto hasta noviembre

INGLATERRA DECIA EN SU ULTIMATUM QUE CON ESE PROYECTO SE COARTABAN SUS ATRIBUCIONES

LONDRES, mayo 2. (UP) El Gobierno egipcio se ha sometido al ultimatum de la Gran Bretaña pidiendo que se retirase de las Cámaras el proyecto de ley que concede al pueblo egipcio e lderecho de reunión, y por el momento ha desaparecido buena parte de la tensión que existía entre ambos países.

Los buques de guerra que recibieron la orden de dirigirse a toda marcha a Egipto desde distintos puertos del Mediterráneo, para respaldar las demandas del ultimatum británico en el caso de que el Gobierno de Egipto no se aviniera a ellas, han recibido contraorden y regresan a los puertos de origen.

El primer ministro egipcio Nahas Bajá, en su respuesta al secretario de Estado Sir Austen Chamberlain, ha convenido en aplazar la discusión del proyecto de ley referido hasta la reunión que celebrará el Senado en noviembre.

El ultimatum británico ponía de manifiesto que la Gran Bretaña considera que el proyecto de ley concediendo al pueblo el derecho de reunión pública, según el cual la policía no podría intervenir en las manifestaciones y mítines públicos a menos de una alteración del orden, constituye un obstáculo para el cumplimiento por parte de Inglaterra del compromiso que tiene adquirido de garantizar y proteger los intereses extranjeros en Egipto.

Por otra parte la Gran Bretaña desea impedir a toda costa cualquiera otra intervención extranjera en los asuntos egipcios, habiéndolo así claramente establecido Sir Austen Chamberlain en el discurso que pronunció ante la Cámara de los Comunes esta tarde.

"Los intereses británicos en Egipto, —declaró Sir Austen— no permiten a Inglaterra permanecer pasiva ante cualquier hecho que pueda provocar la ocupación de Egipto por otra potencia. Será necesario siempre que este y los demás Gobiernos mantengan los principios de la declaración de 1922, para que nosotros podamos prohibir a las demás naciones que intervengan debemos también tomar las medidas que sean necesarias para la seguridad de aquellas potencias, así como la nuestra".

EL TEXTO DE LA CONTRA-REPLICA BRITANICA

LONDRES, mayo 2. (BWS) Hoy se ha hecho pública la traducción de la nota enviada ayer por el premier de Egipto Nahas Pachá en contestación al ultimatum que le dirigió el Gobierno Británico por mediación de su Alto Comisionado en el Cairo.

Discute el Gobierno Egipcio el derecho que tiene el Británico para intervenir en sus asuntos interiores y aunque promete utilizar la facultad que le concede la Constitución para vetar la ley de asociaciones y manifestaciones que aprobaron la Cámara y el Senado, consigna que el proyecto en cuestión volverá a tratarse en la próxima legislatura, a los fines de modificarlo.

Sir Austen Chamberlain leyó ante la Cámara de los Comunes esta tarde la contra-réplica que se ha enviado a El Cairo para que el representante británico la ponga en manos de Nahas Pachá. Ese documento dice que el Gobierno Británico se considera satisfecho por los términos de la nota egipcia fecha primero de Mayo, al observar que de acuerdo con la petición que él formuló y en mérito de la buena armonía que debe existir entre ambos Gobiernos, el Egipto haya decidido no dar la vigencia a la ley de las reuniones durante la actual legislatura, reconociendo el buen deseo de los poderes egipcios para apreciar los sentimientos británicos. Inmediatamente despues, dice que la Gran Bretaña espera que Egipto evitará cualquier nuevo intento para revivir la controversia que felizmente terminará con este cambio de notas, porque en cuantas ocasiones se presente tendrá que intervenir como ahora lo ha hecho, obligada por las circunstancias en virtud de las facultades y responsabilidades que tiene para garantizar las vidas y propiedades extranjeras allí.

También hace referencia a la protesta egipcia, que, aunque se estima no explícita, da lugar a que Chamberlain ratifique en todas sus partes las manifestaciones anteriores sobre los propósitos británicos y que si por lo tanto se intenta poner en vigor el proyecto citado o cualquier otro que envuelva análogas tendencias, la actitud británica será idéntica.

La prensa, al consignar que el incidente se da por terminado con este cambio de notas, dice que el Gobierno Británico ha demostrado una vez más sus propósitos invariables con respecto a Egipto, basado en acuerdos y arreglos internacionales de que no se puede prescindir, lamentado que la terquedad de ciertos elementos egipcios haya dado lugar a esa demostración de energía. El Daily Mail dice que Nahas Pachá ha sido muy hábil para sortear la situación, accediendo a la demanda inglesa, pero al mismo tiempo mostrándose en una rebeldía dominada.

EL DESCUBRIMIENTO DE JAMAICA

KINGSTON, Jamaica, mayo 2, (SR.) — Con motivo de cumplirse mañana cuatrocientos treinta y cuatro años del descubrimiento de esta isla, que tuvo lugar el tres de mayo de 1494 celebraránse aquí festejos cívicos-militares en que cooperan las autoridades y que comenzarán con una misa en la Iglesia Catedral.

222 RELOJES EN 150,000

LONDRES, mayo 2, (SR.) — La famosa colección de relojes que fué propiedad del difunto Lord Wetherfield ha sido vendida hoy en ciento cincuenta mil pesos. Está compuesta de doscientos veinte y dos relojes, algunos considerados como joyas únicas en su clase por su originalidad.

LOS AVIADORES DEL "BREMEN" LLEVARON UNA CORONA A LA TUMBA DEL SOLDADO DESCONOCIDO, AYER EN WASHINGTON

En la Casa Blanca almorzaron con el Presidente Coolidge y fueron recibidos en el Senado

WASHINGTON, mayo 2. (UP).—Los tres tripulantes del aeroplano alemán "Bremen" llegaron en la madrugada de hoy a esta capital procedentes de Nueva York, siendo recibidos en la estación por diplomáticos alemanes e irlandeses que los acompañaron hasta un hotel.

Luego recibieron la bienvenida oficial del Secretario de Estado, Kellogg, en el aeródromo de Bolling. Varios aparatos aéreos del Ejército y la Armada estuvieron haciendo evoluciones sobre el aerodromo, mientras el fuerte de Potomac saludaba con sus cañones.

Los aviadores se trasladaron a la Casa Blanca al medio día, siendo recibidos por el Presidente Coolidge, quien les condecoró con la Cruz del Vuelo. Siguió a esto una breve recepción en el Club Nacional de la Prensa, y después volvieron los aviadores a la Casa Blanca, donde almorzaron en compañía del Presidente, sentándose también a la mesa el embajador alemán, el ministro irlandés, el secretario de Estado Kellogg, y los ayudantes militar y naval de Coolidge.

Desde la Casa Blanca los aviadores se dirigieron al cementerio nacional de Arlington, depositando una corona en la tumba del Soldado Desconocido.

Después del almuerzo, fueron llevados los aviadores al Capitolio, y el Senado suspendió diez minutos la sesión que estaba celebrando, para recibirles. Más tarde pasaron a la Cámara de Representantes, escoltados por el Vicepresidente Dawes, el senador republicano Curtiss y el senador demócrata Robinson.

Allí fueron presentados a los congresistas por el presidente Longworth, siendo saludados por una prolongada ovación, en la que tomaron parte los representantes y el público que llenaba las tribunas.

Mañana regresarán los aviadores del "Bremen" a Nueva York, partiendo desde el aeródromo Rolling, en el monoplano Junkers F-13, puesto a la disposición de los aviadores.

En ese mismo monoplano iniciarán el próximo miércoles Koehl, Von Huenefeld y Fitzmaurice, un viaje circular por los Estados del Este y del Centro. Saldrán de Nueva York en el monoplano Junkers F-13, y según los planes hasta ahora anunciados, volarán a Chicago, San Luis, Detroit, Otawa, Boston y Filadelfia. El comandante Fitzmaurice cree que el "Bremen" odrá realizar parte de esta excursión por el continente norteamericano y que es probable que del F-13 pasen al monoplano trasatlántico.

Es posible que la excursión se extienda a otras varias ciudades, entre ellas algunas de la costa occidental, a las cuales desea hacer una visita el barón Von Huenelfeld.

Los Obreros Cubanos y la Confederación Americana del Trabajo

Señor Santiago Iglesias

WASHINGTON, Mayo 2. (SR).—El Sr. Santiago Iglesias, presentó hoy a Mr. Green, Presidente de la Federación norteamericana de Trabajo, su informe acerca de los trabajadores cubanos y las condiciones económicas del país, incluyendo detalles de sus entrevistas con las principales figuras del Gobierno y con el propio Presidente General Machado.

También contiene sus puntos de vista sobre la Sexta Conferencia Pan americana desde el aspecto laborista y su opinón sobre los problemas que se presentaron a discusión.

ELLOS SE BAÑAN CON
BOMBA "PRAT"

HOTEL
ALAMAC
Broadway esquina a calle 71.
New York
EL HOTEL PREDILECTO DE LOS CUBANOS Y DE LOS HISPANOS EN GENERAL
Es modernísimo, elegante, económico, a prueba de fuego y está en el corazón de Nueva York cerca de todas partes.
Su "chic hispano" es insuperable e inconfundible.
Tres Restaurants, incluso el famoso CONGO ROOF en el vigésimo piso donde se baila diariamente.
Cocina Americana y Española, table d'hote y a la carta.
Los precios del Alamac al alcance de todos, son los siguientes:
TODOS CON BAÑO Y DUCHA
Cuarto sencillo para uno, $4.00. Para 2 personas: $6. Cuarto doble, para 1 o 2, $8. Por mes: $150.
Departamentos de sala, un cuarto y baño y ducha, desde $200.00 al mes.
Hay también departamentos con tres o cuatro alcobas, además de la sala y con tres baños, a precios de verano.
Intérpretes y sirvientes de habla española.
Atención especial a la clientela hispana.
¿VA USTED A EUROPA?
Diríjase antes a la OPEN-ROAD TRAVEL SERVICE, oficinas en el Hotel Alamac; son representantes autorizados de las principales Compañías Navieras. La Openroad Travel Service, le facilita el medio de hacer su viaje cómodo.
Los precios de pasajes son EXACTAMENTE los que rigen en las Compañías de Vapores, siendo todo el servicio de la OPENROAD COMPLETAMENTE GRATIS. Oficinas en Londres y París.
Dirección a
ANTONIO AGUERO
GERENTE HISPANO
Hotel Alamac. Broadway and 71 th. St.
NEW YORK

M.E.C.D. 2016

DIARIO DE LA MARINA

FUNDADO EN 1832.

DIRIGIDO HASTA 1919 POR DON NICOLAS RIVERO Y MUÑIZ
DIRECTOR: JOSE IGNACIO RIVERO Y ALONSO

Editado por la Compañía DIARIO DE LA MARINA, (S.A.) cuyo programa consiste "en la defensa de los intereses generales y permanentes de la Nación cubana, de los especiales de la colonia española establecida en la misma y de la unión y armonía entre los diversos elementos que conviven en el país"—Art. 1o. de los Estatutos.

Presidente: Conde del Rivero.
Secretario: Manuel Abril y Ochoa. Tesorero: Joaquín Pina.
Administrador: Dr. Aurelio Hernández Miró.

OFICINAS: Habana . . . . . Prado, 103.
Nueva York . . . . . Broadway at 71 st. St.
Madrid . . . . . Recoletos 10.
París . . . . . 61 Boulevard Haussman

PRECIOS DE SUSCRIPCION:

HABANA		PROVINCIAS		EXTRANJERO	
1 mes	$ 1.60	1 mes	$ 1.70	1 año	$21.00
3 idem	„ 4.50	3 idem	„ 5.00	6 meses	„ 11.00
6 idem	„ 8.00	6 idem	„ 9.50	3 idem	„ 6.00
1 año	„ 15.00	1 año	„ 19.00		

SUSCRIPCION DOMINICAL
Sólo para el extranjero.
(Países comprendidos en la Unión Postal)

6 meses	$ 4.20
1 año	„ 8.40
(Países no comprendidos en la Unión Postal)	
6 meses	$ 5.00
1 año	„ 10.00

Esta suscripción sólo da derecho al número de los domingos.

TELEFONOS:

Quejas de Suscriptores	M-2404	Repórters	M-1934
Anuncios Económicos	A-3356	Deportes	A-4733
Anuncios Administración	A-5334	Secretaría de la Empresa	M-7714
Anuncios de suscriptores	A-1014	Secretaría de la Dirección	M-9725
Id. id. id.	M-3378	Fotógrafo	M-6844
Redacción	A-0301	Imprenta	M-9665

PASEO DE MARTI 103. APARTADO 1010. CABLE: DIARIO. HABANA.

GORDOS Y FLACOS

(Para el DIARIO DE LA MARINA)

Es creencia popular que todas las enfermedades se curan con chuletas y buen vino. ¿Quién de nosotros estando más o menos indispuesto de salud, no hemos oído de labios de personas adictas, una reiterada exhortación a que comiésemos? Para la mentalidad plebeya, todos los males proceden de una alimentación insuficiente. Por contraste con ese somero dictamen, las gentes de la clase media un poco culta, se pronuncian en cuanto se sienten bien, por la dieta. El acierto está, como siempre, no en el pueblo que repite lo que oye sin discernimiento, sino en los que discurren de acuerdo con la experiencia. Entre plétora y hambre no debemos vacilar; hambre. ¿Dónde he leído yo que el porvenir es de los hambrientos? Desde luego, respondo que eso no lo ha dicho un hambriento, sino un patólogo prestigioso. ¿Quién que siga estos problemas relacionados con la salud, no recuerda las teorías, hoy tan en boga, del doctor Guelpa sobre las ventajas de la dieta. Parece averiguado que no pocas de las perturbaciones digestivas, hepáticas y nerviosas de que adolece la humanidad son debidas a una intoxicación o sobrecarga de toxinas que, por una alimentación inmoderada hemos ido acumulando en nuestro organismo. En esos casos Guelpa instituye un régimen de dieta de una tal serenidad, que la familia del paciente, sobre todo si es una familia española, se alarma hasta la angustia. Primer día: un purgante oleagínoso y privación total de comida. El enfermo no absorve más que tisanas calientes. Segundo día: agua de arroz, zumo de naranja y té frío. Tercer día: un purgante salino y vuelta a las tisanas calientes. Cuarto día: estracto líquido de frutas, sin azucarar y si el apetito se insinúa, alguna que otra compota.

Y cosa singular; cuando la familia aterrada espera o teme ver al enfermo desfallecer, se encuentra con que éste no solamente ha sanado de sus trastornos, sino que muestra la euforia del bienestar físico. No solamente han desaparecido los trastornos que lo tenían acalenturado y triste, irritable y lleno de dudas salve las causas de su mal, sino que declara, ante el estupor de los que le rodean, sino que se siente más joven. ¿Qué ha sucedido? Muy sencillo. Que su estómago ha destruído los residuos mal digeridos de las comidas excesivas y al asimilárselos se ha llevado también por delante una legión de células parasitarias que entorpecían la función digestiva en toda la red intestinal. Guelpa ha llegado con ese severo régimen a tener tales éxitos, que no pocos diabéticos han visto descender la proporción de azúcar que les estorbaba de 20 a cero.

La lectura de la monografía del doctor Marañón me ha hecho recordar el sistema Guelpa de depuración, porque es a mi juicio la primera etapa de una cura de enflaquecimiento. Ahora bien, ¿cómo se opera el milagro de despojar a un obeso de veinte o treinta kilos de grasas? El eminente médico empieza por aconsejar a las madres, que vigilen la gordura de sus tiernos hijos. Esa exhuberancia de carnes que enorgullece a los progenitores de la criatura, no solo no es un síntoma de salud, sino que anuncia en el niño un candidato a enfermedades difíciles de curar más adelante, alguna de las cuales puede ser además el oprobio del enfermo. **Intelligenti parusa.** Insiste además el ilustre médico español en una afirmación que tiende a destruir un prejuicio muy arraigado en la gente. ¿Quién está mejor defendido ante el ataque de un morbo cualquiera? ¿Quién resiste más la obra destructora de un bacilo, pongamos por ejemplo el de la pulmonía; una persona gruesa o una delgada? El gordo; dirá la gente. El flaco, afirma nuestro doctor con plena autoridad.

Como es natural, Marañón concede más importancia al régimen que a la terapéutica. Sin desconocer que ciertos estractos tiroideos operan felizmente—eso depende de la asociación y dosificación del producto—lo mismo para perder que para ganar kilos de peso, nuestro autor, no oculta su preferencia por el régimen sobre las drogas. Es preciso pasar hambre. He ahí sucintamente expuesto el principio de la curación. ¿Y quién se resigna a levantarse de la mesa con el estómago vacío, sobre todo si está acostumbrado desde la infancia, a una alimentación copiosa y suculenta? Es menester verdadero heroismo para pasar meses y meses sujeto a un régimen que consiste las más veces en purés, verduras, carnes asadas, frutas y pan tostado; todo en raciones homeopáticas. El paciente, sobre todo si come en familia, y ve a los demás comensales, devorar de todo sin restricciones, llora y se desespera. Singularmente si es goloso la supresión de los dulces desencadena en su ánimo verdaderas crisis de ira, que la familia no siempre soporta en silencio. En algunos casos la compasión viola las prescripciones del médico y el paciente se beneficia de cierta tolerancia que le hace perder en pocos días lo que había ganado de agilidad en semanas. Pero, ahora ha surgido un poderoso estimulante para mover a los que quieren adelgazar; la sugestión. Entendámonos primeramente sobre el valor de ese término. No se trata del sistema preconizado por Parkins en los Estados Unidos y por Coné en Francia, que consiste en la autosiembra de algunas ideas en el subconciente para que influyan ventajosamente sobre nuestra conciencia. Un gordo puede repetir mil veces la frase "me parece que hoy peso menos que ayer" sin que la báscula arroje un kilo menos de su peso. La palabra es, en esas circunstancias, de un poder sugestivo ilusorio. Al preconizar la sugestión para adelgazar, el doctor Marañón ha puesto su pensamiento en las realidades del instinto y no en la inteligencia, siempre inestable y tornadiza como nuestra voluntad.

La sugestión es, en el caso actual, de carácter erótico. Es la preocupación de gustarse mutuamente la que espolea a los dos sexos, desde el paraíso terrenal hasta nuestros días. Antaño, sin embargo, se elevaba la gordura y hasta tenía cierto relieve estético. El don Juan con panza podía permitirse sin los éxitos insolentes del don Juan esbelto de ahora, alguna que otra aventura afrotunada. Por otro lado la curva de la mujer no solamente no la ponía en ridículo, sino que la agraciaba. No hay más que leer la literatur ade aquel tiempo, para convencerse de que la Venus de entonces no era un ejemplar de cincuenta y dos kilos. ¿Qué ha ocurrido, pues, para que la humanidad civilizada reniegue de aquellos gustos? Sencillamente que la moda ha impuesto la delgadez. Las grandes moles de carne apenas si son admirables fuera del "ring" y con guantes de boxeo. En sociedad suscitan una extrañeza hilarante que no siempre somos dueños de reprimir.

Pues bien; a esa preocupación de gustarse mutuamente de los dos sexos, concede el doctor Marañón más importancia como tratamiento de la obesidad que a todas las drogas. El que se propone adelgazar porque se encuentra en condiciones de inferioridad estética ante el amor, lo consigue, aunque sea torturándose. ¿Qué tiene que hacerse abstemio? Pues, renuncia al vino. ¿Qué le prohiben el agua? Comerá en seco, privándose de todo lo que contribuya a enriquecer su tejido adiposo. ¿Qué es preciso hacer gimnasia? Se colgará, si lo mandan, de un trapecio. Lo importante para él es que al mirarse en el espejo no le devuelva éste la imagen reducida de un elefante. Don Juan esbelto ha destronado a Don Juan obeso y Eva, desengañada triunfa de Adán mediante una serie de rectas, verticales y horizontales...

MANUEL BUENO.

Presupuesto Inglés

(Por TIBURCIO CASTAÑEDA)

El 24 de Abril último y durante tres horas consecutivas, leyó Mr. Winston Churchill, Ministro de Hacienda de Inglaterra,—Chancellor of the Exchequer —su cuarto Presupuesto desde que ejerce ese cargo, diciendo Mr. Lloyd George, cuando se hubo terminado la Sesión, que era el mejor discurso que había pronunciado ese Ministro y asegurando que ese Presupuesto traía una revolución completa en la manera de levantar las cargas de la Nación.

¿Qué había propuesto el Ministro para merecer ese calificativo de revolucionario de la Hacienda?

Quiere el Ministro ayudar a las industrias inglesas, desgravándolas de una parte de los impuestos que hoy satisfacen al fisco y transfiriendo a toda la Nación una gran parte de lo que pagan las industrias.

Había que encontrar un artículo imposible de consumo general y en enormes proporciones, para que el impuesto que ese artículo pudiese soportar fuese suficiente en la cuantía que lo percibía el Estado, para desgravar en gran parte a las industrias.

En algún artículo he dicho yo, escribiendo de las luchas que hubieran podido surgir, sino hubiera habido pactos internacionales, con motivo de los enormes yacimientos de petróleo en el Irak, cuando Kemal Bajá, hace dos años amenazaba con invadir ese Irak o Mesopotamia, si en los deslindes no tocaba a Turquía terrenos petrolíferos; y cuando después de recurrir Inglaterra al Tribunal Permanente de Justicia Internacional, para que se conservase la llamada línea de Bruselas, hubo que dar **sotto voce** una participación del petróleo a Turquía, porque, francamente, teniendo en Baku, en el Golfo Pérsico, los yacimientos de petróleo que son de Rusia, y en Batum, en Georgia, grandes depósitos de ese mismo líquido, pero del que deriva ganancias, no era cosa de quedarse también Turquía sin el del Irak.

Y como tanto privaba aún en los más graves problemas internacionales, se llamó al petróleo "Su Majestad el petróleo". Y ahora crece de importancia ese petróleo, porque en el Presupuesto de Winston Churchill, viene a ejercer un poder omnímodo de verdadera Majestad.

Desde el día 25 de Abril se está pagando en la Gran Bretaña 4 peniques, es decir, 8 centavos por galón de gasolina.

Sigue pagándose el 20 por ciento de los ingresos de cada persona, como en el Presupuesto anterior.

Entre las economías que se ha impuesto el Gobierno, es disminuir durante los cinco años próximos 11,000 empleados del Estado, o sea el '18 por ciento del número total hoy existentes.

Calcula el Ministro que para Marzo de 1929 el Estado habrá recaudado £12.497,000, arrojando el Presupuesto un Superavit de £6.202,000

Este año el superavit ha sido de £4.250,000, que con arreglo a la Ley inglesa, debe aplicarse a la redención de la deuda, pero que este año lo ha computado el Ministro, autorizado por la Ley del Presupuesto, como un ingreso cualquiera que liquidar.

LIQUIDACION DE LAS DEUDAS

Gran parte de la Ley económica la dedicó el Ministro a demostrar que, a pesar de las circunstancias adversas, la totalidad de la enorme deuda ingresa interior, que era el 1º de Abril de 1927 de 7,527 millones de Libras esterlinas, y la exterior de 1,095 millones, se han atendido con lo previsto en el Presupuesto de ingresos.

Y en cuanto al pago de la deuda de guerra de Inglaterra a los Estados Unidos, será este año de £32.845,000, y percibirá Inglaterra por ese concepto de otras Naciones, 32 millones de igual moneda. De modo que en realidad Inglaterra sólo tiene que pagar 845,000 libras al año, que es una pequeñez en su presupuesto, por liquidación de deuda de la Gran Guerra.

IMPUESTOS SOBRE LA CERVEZA

Cree el Ministro de Hacienda que si el verano de este año va a ser tan cálido como anuncian los Observatorios, el ingreso por el impuesto de cerveza será considerable.

Y desde luego, tanto al impuesto sobre la gasolina como al de la cerveza, se les puede aplicar el proverbio español de "sarna con gusto, no pica", porque hoy todo el mundo quiere andar de prisa en Inglaterra y son pocos los que no tienen un automóvil barato, un fotingo, pero que consume mucha gasolina; y las gentes consumen mucha cerveza en Albion; de modo que ha acertado Winston Churchill en buscar esos dos artículos, cerveza y gasolina para base de los grandes impuestos de su Presupuesto.

EL IMPUESTO SOBRE LA PROPEDAD.

En Octubre de 1929 se pagará en Inglaterra el impuesto sobre propiedad rural; y ha querido el actual Gobierno Conservador de Inglaterra, que el nuevo impuesto sobre la gasolina sirva para compensar ese desgravamen de la propiedad, cuyo impuesto se rebajará en tres cuartas partes; con esta diferencia que las propiedades industriales sólo pagarán una cuarta parte de lo que antes pagaban, y las fincas rústicas de producción, serán exentas de toda contribución local.

Los ferrocarriles, canales y puertos disfrutarán de esa disminución de gravámen; de tal suerte que esas Empresas, a su vez puedan disminuir considerablemente el flete de los productos industriales, lo cual permitirá a las industria competir con sus similares extranjeras, al vender sus productos.

Y como estos ingresos se calculan en 200 millones de libras esterlinas al año, tendrá el Ministerio de Haciendo que compensar a las autoridades locales de esos ingresos que pierden.

Algunas críticas acerbas se dirigen por los dueños y alquiladores de automóviles contra el Gobierno, porque la licencia anual de un automóvil cuesta 15 libras esterlinas, o sean 75 pesos, y a más se ha de pagar el impuesto de gasolina de 4 peniques o 8 centavos por galón.

Pero puede asegurarse que los agentes del Ministro de Haciendo han echado bien sus cuentas cuando el Ministro ha llevado su resultado, con toda solemnidad al Parlamento inglés.

Philip Snowden, Ministro de Hacienda que fué del Partido Laborista, criticó el Presupuesto de Winston Churchill, llamándolo fantástico y desigual, puesto que ese impuesto sobre la gasolina afectaba a un número considerable de industrias, por más que con el diner o producido se desgravase a otras, movidas por fuerza hidráulica o eléctrica.

Y es evidente que ese impuesto no sólo va a gravar a los automóviles, sino también a las empresas de ómnibus de Londres, y otras grandes poblaciones.

Lloyd George, con gracejo dijo que el Presupuesto de Winston Churchill iba a dejar en seco, sin pasar el Jordán, un gran número de industrias, y no, como decía el Ministro de Hacienda, al asegurar que se proponía llevarlas a la tierra prometida, de la prosperidad.

De todas suertes, Winston Churchill no ha desmentido su carácter "de hacer las cosas con audacia".

El impuesto sobre los ingresos, como he dicho antes, seguirá siendo del 20 por ciento, y bueno sería que muchos hacendistas se fijasen en ese altísimo tipo. Poincaré y Winston Churchill saben bien que no se pueden nivelar los Presupuestos hoy día, cuando los gastos son imperativos, con impuestos del 1.1/2, 4 y 5 por ciento.

Por el proyecto de Winston Churchill muchas fábricas sólo pagarán la cuarta parte de impuestos que pagaban.

Hay quien dice en Inglaterra que el Presupuesto flamante de Abril último, está hecho con miras a las eleciones generales que se celebrarán en Inglatera en 1929; ¿pero qué? ¿está prohibido hacer una más equitativa imposición de cargas, si al mismo tiempo se desgravan las grandes industrias, se facilitan las exportaciones y se dá trabajo en ellas a la legión de obreros que hoy no lo tienen? Ciertamente que no.

Lo que se debe hacer es estudiar el nuevo Presupuesto inglés; y después de ver que las dos Naciones del mundo más prósperas, Inglatera y los Estados Unidos, deben esa prosperidad a la manera de confeccionar sus Presupuestos, gravando los ingresos de cada cual.

Prodigios de la Ciencia .-' '-. *por K.-Hito*

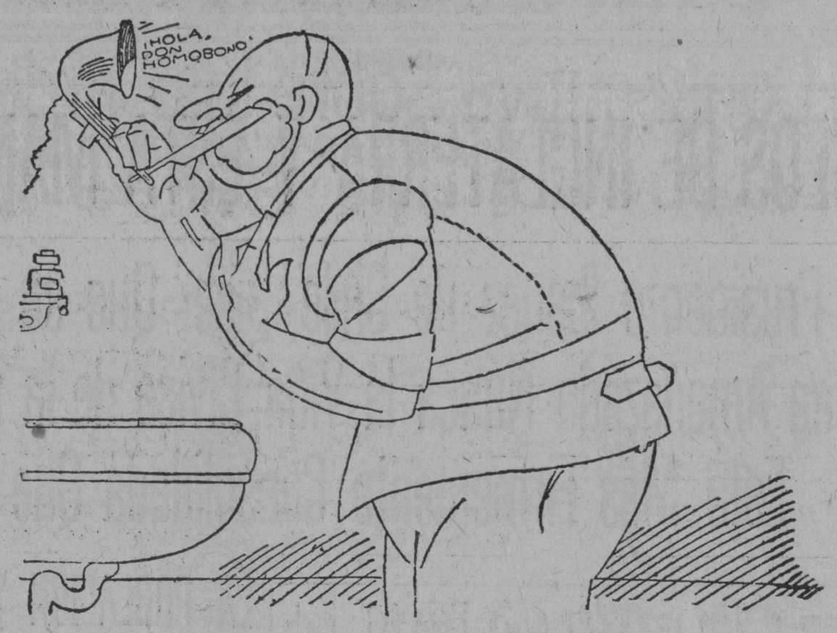

Máquina de afeitar, con altavoz, para que no echen de menos al barbero los que se afeitan solos.
(De "El Debate", Madrid)

LOS BESOS Y LOS APRETONES DE MANOS ¿DEBEN ABOLIRSE?

Por JOSE AIXALA

RUTINAS ANCESTRALES PERNICIOSAS.—LO QUE APRENDI EN LIVERPOOL. — LOS BESOS CALIFORNIANOS. — LA GRANDEZA DE INGLATERRA. — ¿QUE REPRESENTA EL APRETON DE MANOS? —RESCRIPTO QUE SE IMPONE. — LA BIOLOGIA Y SUS LEYES. — LO QUE DICEN LOS MICROSCOPIOS. — MUSSOLINI Y EL SALUDO ROMANO. — ALGO BUENO DEL DICTADOR. — COMO LINDBERG IMITA A WASHINGTON.— DE LO QUE SE LIBRAN LOS MONARCAS. — LA SONRISA DE LA MONA LISA Y LOS BAILES DEL AGARRADO

Desde luego, y respondiendo a un impulso de convencido, declaro sin pizca de eufemismo que nada se perdería con abolir estas vetustas y antihigiénicas costumbres, del tiempo de María Castaña.

Sabe Dios por qué ancestrales ritualismos perduran, a través de las edades, estas prácticas tan arraigadas universalmente en todas las capas sociales y en las diversas civilizaciones. No es, pues, una moda que se modifique al primer envite.

¿Hay algo más tontamente contagioso y brutal que esos besuqueos peliculeros, con ochenta y pico varas de metraje? La "Peste Blanca", el azote de mayor número de víctimas que azota sin compasión a la humanidad, extiende su implacable poderío trasmisivo, mediante tales usos, hoy en boga, de los besos californianos, reproducidos en la pantalla para contemplación de las razas que pueblan las cinco partes del globo terráqueo.

¡Y luego nos reimos, con espíritu de superioridad, cuando contemplamos el lamentable atraso de los pobladores del Ganges, cuando los vemos contaminarse imprudentes y fanáticos, bañándose en el río sagrado entre la pestilencia colérica de sus sacrificios rutinarios!

La tuberculosis, según las autoridades sanitarias del universo entero, se propaga especialmente a través del ósculo obligado por una inveterana mala costumbre, admitida ya como una gracia social. Hemos querido convenir en que un beso es la expresión angélica para determinar afectos del alma. Y, en puridad de verdad, resultan unas simplezas que podrían disculparse si no contuvieran en sí mismas la acumulación de peligros, diezmadores de la humanidad.

Preguntadle a vuestro médico y os contestará que todas las leyes de la antisepsia moderna, condenan el besuqueo y con mayor fatalidad en los propios labios.

La primera tarde que paseé por un parque de Liverpool—y se han inventado miles de progresos desde entonces—ya me llamó poderosamente la atención, un cartelito colgado sobre el pecho de los niños que se divertían alrededor de un estanque. Jugaban "a navegar barcos" según decían.

El cartelón rezaba de esta guisa: "DO NOT KISS ME". Confieso que mi sorpresa me dejó absorto por unos momentos. Me asaltaron dos razonamientos esenciales y simultáneos. ¡Qué gran pueblo, pensaba yo, cuyos niños, desde los albores de su vida, van regidos sus primeros antojos por una devoción al mar! He aquí uno de los secretos de la grandeza británica. Su poder hegemónico se asienta en las vastas superficies de los océanos. Quien domine el mar tendrá la tierra. Y esta sentencia inglesa no puede vertirse en pasiva sin trocarla en un absurdo.

Aquellos niños de Liverpool, que en septiembre de 1898, ya sentían la afluencia del mar, estaban además tutelados por otra prescripción patriótica y salvadora.... "NO BESEIS A LOS NIÑOS".

Ved pues, la simultaneidad de una doble previsión rectora.

No viene a mi memoria, en estos instantes precisos, ninguna de las películas inglesas para compararla con las producciones de Hoollywood, con sus besos interminables, con achatamiento de las caras, apretujándose las bocas como si pusiesen a competencia sus respectivos labios en dilatoria succión espectacular.

Sí los carteles de Liverpool no fueron una moda fugaz—y los ingleses no participan de eso—casi puedo afirmar que las proyecciones genuinas de John Bull no salpican los asuntos con los ósculos kilométricos de los estudios de California. Al principio los públicos recibían éstos gestos de adherencias de ostra, con cierto murmullo pudoroso. Hoy ya los hemos aceptado como una conquista de la moral en uso, propia de las licencias bataclanescas.

Pero, dejemos de lado el aspecto besucón y divaguemos, breves instantes, acerca del tan extendido saludo con el apretón de manos.

¿Quién lo impulsó como práctica social? ¿A qué equivale ni qué significa?

Según los expertos más afamados del mundo—y los hay para todos los gustos—la sacudida de manos, no significa ni demuestra reverencia. Las enciclopedias aseguran que esta forma tiene por principio demostrar que no se usan armas.

Y lo que en los primitivos hombres daba la sensación de no tener un puñal en la mano, lo hemos convertido en expresión de un sentimiento, negativo las más de las veces, porque en muchas ocasiones, es lo contrario de lo aparente.

Cualquier día hemos de ver cómo un Secretario de Sanidad, celoso de su misión previsora, humana y altamente patriótica, nos promulgue una orden, especie de rescripto divino, o un ucase emanado del cesarismo científico, que ha de marcar nuevas sendas para el bien de la humanidad; que prohiba y declare la guerra al beso y al "shake hands" con el mismo rigor que perseguimos al mosquito en nombre del santo principio salvador para la existencia humana.

Si hemos declarado, aunque tarde para la juventud española víctima del contagio por la picada del mosquito, el exterminio de esta plaga que gracias al doctor Finlay nos vemos redimidos de una epidemia horrible, ¿cómo no ha de proclamarse la desaparición de una rutina infecciosa, que con la secreción de los labios y las exudaciones de las manos llevan el contagio a todos los hogares?

En laboratorios y clínicas se ha convenido, por exámenes realizados, que aun las manos pulquérrimas, perfumadas con esmero, y labios de refinados cuidados, han sido medios inconscientes, pero muy eficaces, para comunicar una enfermedad cruel, al simple contacto de una expresión cariñosa y placentera.

No puede olvidarse que somos mortales. Biológicamente vivimos impregnados de infinitos átomos de la naturaleza animal. Y así como el pólen de la palmera se volatiza al menor contacto propicio, así también por el beso y por las manos prodigamos en los niños, y en los amigos, la reproducción de las especies microrgánicas.

Por esto, al leer en la prensa diaria que Mussolini había decidido eliminar el apretón de manos, me sentí afanoso de escribir este artículo, aprovechando el domingo, para aplaudir, por primera vez, al dictador italiano por aborrecibles que me sean todas las dictaduras, que son la negación de la ciudadanía.

El saludo facista—a la romana—levantando el brazo derecho con cierta sumisión abdicable, es algo teatral, con más de atletismo que de verdadera galantería. Pero al menos carece del contacto y por lo mismo es más higiénico.

Lindbergh, el joven heroico e inexpresivo, que ha vibrado por los continentes con realidades, casi sin previo aviso, en cuantas naciones aterrizó con su "Espíritu de San Luis", cubriéndose de gloria, sólo extendía la mano al Embajador de su tierra y al Jefe del Estado, con alguno que otro ejemplo muy contadísimo. A los demás les dedicaba un conato de sonrisa y una simple inclinación de cabeza. Ved, pues, sin tal vez sospechar siquiera, un método sencillo y edificante digno de ser imitado.

¡Cuánto se alegrarían los Presidentes de Estados republicanos si pudieran prescindir de la tortura popular, al dar la mano en las recepciones! ¡Ni aun advirtiendo al público que no la cierre para saludar al primer Magistrado de la Nación en el día primero de año, por ejemplo, el choque continuo de tantísima persona con efusivas contenturas, proporciona al Presidente un acerbo dolor mortificante por unos cuantos días.

Cuando di con los cables de Roma, anunciando que el diputado Ricci, presidente de Balilla, declaraba anti-higiénico el saludo imperante por una perniciosa herencia de los siglos, parecióme un avance humanitario la circular, profusamente repartida, a los educadores fascistas.

A poco que se medite ha de surgir, como una extraña distracción, que el pueblo americano, tan vigilante para reformar las cosas de nimiedad evidente, no se haya percatado del azote resultante de unas rutinas simplistas, pero de una enorme trascendencia. Ya que en todo se pone a George Washington por ejemplo, y se le imita en lo posible, ¿cómo es que los Presidentes de los E. U. no han suprimido el "shake hands" en las grandes efemérides nacionales?

Washington, el hombre ejemplar y ciudadano experto y demócrata, esquivaba dar la mano. Y tal vez Lindbergh se inspire en esta feliz advertencia. Washington, según rezan las historias, se mantenía de pie en aquellas públicas manifestaciones. Cruzaba las manos a la espalda y se limitaba, como el heroico aviador, a inclinar la cabeza con una expresión labial, como la inimitable sonrisa que Leonardo de Vinci puso en el cuadro memorable de la Gioconda.

Los Emperadores y Monarcas resolvieron este enojoso problema con los protocolos de la aristocracia, pero a la República le falta adicionar este principio abolitivo por el sinnúmero de razones que se caen por su propia correlación y acomodo.

¿Que de suprimirse esto acabarían los bailes del agarrado? ¡Bueno: este será otro cantar!

José Aixalá.

TRABAJA

Joven obrero, sin cesar trabaja
La noble frente que en sudor se moja,
Jamás ante otra frente se sonroja
Ni se rinde servil a quien la ultraja.

Tarde la nieve de los años cuaja
Sobre quien lejos la indolencia arroja;
Su cuerpo al roble, por lo fuerte, enoja;
Su pensamiento al lodazal no baja.

El pan que da el trabajo es más sabroso
Que la escondida miel, que con empeño
Liba la abeja en el rosal frondoso.

Si comes ese pan, serás tu dueño;
Mas si del ocio ruedas al abismo,
Cualquier cosa serás, menos tú mismo.

Calixto POMPA.

A TRAVES DE LA VIDA

POR HECTOR DE SAAVEDRA

El individuo alto, flaco y bilioso me hizo el siguiente discurso:

—Los hombres en general y los gobiernos en particular no saben nunca lo que les conviene. Yo he estudiado filosofía, ética y psicología. También he aprendido economía política y sociológica. ¿Puede usted decir lo mismo?

—"Sólo sé que no sé nada".

—Eso es clásico. Usted, como a los hombres que administran, le sucede lo mismo: que ignora lo más rudimentario.

—Es muy probable.

—Es seguro. ¿Sabe usted lo que representa la gasolina?

—¡Ay amigo! ¡Las mayores faltas, las prevaricaciones más lamentables, la perdición, en fin, de la gente honesta!

—Esas son vulgaridades. La gasolina, como fuerza motriz, fácil y barata es la gran palanca que hace marchar al mundo a pasos agigantados. Gracias a la gasolina no existen distancias que nos demanden gran tiempo para salvarlas...

—¡Ah! Ya veo. ¿Usted está en "los repartos"?

—No, señor. No soy especulador. Le decía que gracias a esa gasolina el individuo humano ha hecho en un cuarto de siglo lo que no había logrado en muchas centurias: la vida fácil, cómoda en sus expresiones y lucrativa en sus efectos. Todo eso es obra de la gasolina. ¿Qué cree usted que se debe hacer con ella?

—¡Hombre! Lo más natural sería levantarle una estatua u ofrecerle un homenaje en el Nacional, pero no veo la manera de personificar un líquido.

—Usted no ve nada. Lo que necesita la gasolina es campo de acción; terreno donde ejercitar sus facultades y medios para demostrar su poderío como fuerza económica.

—¡Ah! Sí. Ya comprendo. Su negocio es una de esas bombitas coloradas, con una manigueta y a veintitantos centavos el galón.

—Está usted en el error de siempre y de todos, que no ven en las cosas más que el interés inmediato. ¿No ha reflexionado usted lo que produciría la gasolina libre de derechos y gabelas y forzada a venderse a un precio mínimo?

—Por lo pronto el Fisco perdía sus entradas.

—¡Otro error crasísimo! En cuanto estuviera a mano y baratísima la fuerza motriz se multiplicarían las industrias, se fabricarían muchos más aparatos y la tracción se haría tan vulgar por la mecánica, que a todo se aplicaría el motor de gasolina. ¿Y los automóviles? Se centuplicarían y al multiplicarse se desarrollarían las múltiples industrias que le son necesarias: desde la pintura hasta la talabartería. ¿Es que el Estado no se percibiría de que con la franquicia de ese artículo se le creaban nuevas fuentes de ingresos y se proporcionaban diversas ocupaciones al elemento que no vive sino de trabajo manual?

—Creo que sí.

—¡Ya ve usted! El otro día leí que usted ponía de manifiesto el inicuo proceder del trust de los tejares que han reducido a la miseria a muchísimos obreros y han casi matado el emporio de fabricación, que existía. ¿Cómo va a desarrollarse una ciudad si los materiales de construir son carísimos? Con la gasolina sucede que por coger una entrada inmediata se aniquila la gallina de los huevos de oro. En buena ciencia económica se buscan los rendimientos mayores facilitando lo más productivo; pero arbitrar recursos subiendo las tarifas y contribuciones o pidiendo prestado, es cosa que no necesita irse a buscar a Salamanca porque cualquier adocenado las hace.

—¿De manera que usted cree que sería más provechoso eximir de derechos la gasolina?

—¡Quién lo duda! Pero también habría que dictar leyes que impidieran la especulación con esa franquicia. Hay muchas cosas por el estilo que darían resultados muy beneficiosos facilitando su desarrollo. Es obligación de los gobiernos utilizar los medios cuya finalidad ha de dar los mejores beneficios para la sociedad y para la Patria, cuyo engrandecimiento es un deber; pero lo es más aún el de hacer viable la vida del ciudadano que en general es la de un pobre siervo de la gleba.

—¡Ah! ¡Ya di con ello!

—¿Qué cosa?

—Lo que usted es.

—¿Y qué soy?

—Funcionario cesante, porque en política las grandes ideas vienen cuando se está fuera del gobierno.

DE NUESTRA REDACCION EN PARIS

ACTUALIDAD POLITICA

UN DISCURSO DE POINCARE

Acaba de decir en Carcasona, Raymond Poincaré, en noble y vasta oración, lo que ha de ser preocupación cardinal de los franceses, en la próxima batalla de las urnas, el veintidós de este mes de Abril. Ha señalado deberes y definido inquietudes. Ha recordado la obra realizada en dos años gracias a la "concordia" republicana, a una firme unión de los partidos que, olvidando oposiciones de doctrina, han asociado sus esfuerzos para salvar al país. Inestabilidad de los cambios en 1926, en el mes de Julio, depreciación apresurada de la unidad francesa, el franco; luego, como en virtud de un milagro, bajo la presidencia del Gabinete, restauración de la moneda, estabilidad de hecho, y, en el mercado de los valores donde parecían arruinados los pequeños acreedores del Estado, esperanza para éstos, un seguro **crescendo** en la cotización de sus títulos. Al mismo tiempo, se realizaba el equilibrio del presupuesto con extremo rigor, se pagaban urgentes deudas, aparecían saneados y avigorados todos los elementos de la economía nacional. Obra imponente que es fundamento de lo que se ha llamado el "poincarismo", la popularidad del mago que evita el desastre, suscita confianza y esperanza, y congrega fuerzas para la operosa reconstrucción.

No ha terminado este esfuerzo, explica ahora el Ministro. Al contrario, lo que queda por hacer es tan difícil como lo ya obtenido y solo los mismos métodos, la cooperación, tregua en los debates políticos, la acción de una estable mayoría, evitarán que se desaten nuevos y terribles males sobre la nación. La estabilización monetaria de que tanto se habla, no se termina con un simple decreto. Exige severas condiciones, según el Jefe del Gobierno: "Confianza persistente de los acreedores del Estado, inexorable defensa del equilibrio en el presupuesto, lucha implacable contra aumentos en los gastos que amenazarían poner en peligro ese equilibrio, perseverante prudencia financiera, comercio exterior favorable y balance de cuentas positivo".

Duras condiciones en una democracia amenazada, como todos los regímenes de opinión, por perenne inquietud interna y los frecuentes asaltos de la demagogia. En su anterior discurso de Burdeos, Poincaré dirigió severas admoniciones a los electores y explicó, con perfecta claridad, cómo podría volver la generación de males, rápidamente, si no persistía y se afirmaba la paz interior. Clásico en su manera, sabe presentar razones, con incomparable maestría, en **lucidus ordo** y en vez de agitar pasiones, confía en la razón. Aspira a convencer al francés sensato, a destruir la obra de los que exageran la crítica y el análisis o se derraman en ilusivas promesas. Esta vez, sin negar que queda mucho por hacer, ha anunciado reformas, revisión de pesados impuestos que gravitan sobre todos los órdenes de la producción, protección a la agricultura, negociación de convenciones aduaneras con las naciones de Europa y América para que no sufra trabas en su necesaria expansión, la producción castiza; "racionalización" en los modos de ésta, a ejemplo de lo que han realizado ya los Estados Unidos, "estandardización", adaptadas aquélla y ésta al espíritu francés individualista, celoso defensor de su originalidad; seguro social, ley votada recientemente en consonancia con un pensamiento de solidaridad, que ha de ser corregida y adecuada a la situación de las clases trabajadoras. Dentro de cuadros tradicionales, sin ensayar la dictadura, manifestación de flaqueza y de impotencia; combatiendo resueltamente al comunismo, partido de la antinación, agente de intervención extranjera en el seno de la democracia, el gran Ministro francés sabe que podrá curar sus males la República.

Un Grupo de reciente formación, el Unionismo, secunda al Presidente en su esfuerzo y condena a los agentes de la tiranía moscovita. M. Franklin- Bouillón se ha separado del Cartel para encabezarlo y ha reducido su programa a dos artículos esenciales: la Nación contra la Internacional, la Nación contra los partidos. Si continúan éstos en acerba lucha, si no se realiza una tregua de cuatro años cuando menos hasta que sean saneadas las finanzas, ni habrá paz ni podrá formarse un gobierno fuerte ni volverá a ser el franco vigorosa unidad monetaria. En los demás grupos, sobre todo en el radicalismo, puro o vinculado al socialismo, se nota el pertinaz deseo de asociarse al poincarismo y al unionismo, sin hacer abandono de principios y ambiciones, con el patriótico designio de restaurar las finanzas. Todos esperan que sea decretada la estabilización y, bajo la égida del Jefe restaurador, se mantenga en equilibrio el presupuesto, se realicen urgentes reformas sociales, la República progrese sin que el orden sufra desmedro.

Francisco García Calderón.

París, abril 20

M.E.C.D. 2016

Con su Tercera Victoria Consecutiva Sobre los Cardenales Pasan los Rojos al 2o. Lugar

Se Habla de un Posible Bout Entre Uzcudun y Jack Sharkey

Goyito Rico se las Tendrá que ver con un Peso Completo

De los que tienen buen cartel, y no es otro que Tillie Kid Herman

DICE un viejo adagio castellano de que no hay mal que por bien no venga, y, efectivamente, así sucede en la mayoría de las ocasiones. Nuestros fans recibieron el mayor de los disgustos con el caso de Malloy, en que un aventurero desfachatado usurpó el nombre del magnífico pugilista, para presentarse en su lugar, Pepe Couce — que puede vanagloriarse de que a honrado no hay promotor de boxeo que lo supere — pese a que ello le irrogaba grandísimas pérdidas, suspendió el programa hasta tanto no le presentara al público al genuino Jack Malloy, o, en su defecto ,a un hombre de su calibre.

La semana pasada Pepe Couce se la pasó cablegrafiando a Akron, Estado de Ohio, pero le fué imposible llegar a un acuerdo satisfactorio con Jack el — genuino, — en vista de eso adquirió los servicios de otro heavy weight, a quien, indiscutiblemente, los fanáticos deben conocer sobradamente, ya que han sido muchas las ocasiones en que nosotros mismos nos hemos ocupado de él.

Tillie "Kid" Herman — que será el hombre a quien Goyito tendrá que hacerle frente el próximo sábado — es nada menos que el mismo hombre que le dió a Jack Dempsey en su training camp el más grande de los disgustos, cuando le hizo lucir bastante mal en el primer entrenamiento.

Nosotros no tenemos mucho que decir de Herman para presentárselo al lector. Su knock out a Chief Metoquah, a quien metió en el hospital por veintitres días, fué más que comentado por nosotros en su oportunidad. Bástenos decir que el muchacho tiene 17 knock outs en 22 peleas, y esto nos dará una idea del lío en que se ha metido Goyito Rico.

Pepe Couce nos dijo ayer que presentará un programa de "día de fiesta". Yo he perdido ya bastante dinero, y un poquito más no me importa nada. Quiero darle a los fans un programón y creo que lo conseguiré".

Y Pepe Couce tiene razón. Ha hecho un gran sacrificio para presentarnos una verdadera pelea entre hombres de peso superior, y ya, aunque logre llenar la casa el sábado, es difícil que gane dinero, si se tiene en cuenta que Mallowosky le estafó 200 pesos, a más de dos pasajes en primera clase desde Miami a la Habana.

Mañana, cuando se nos dé los datos oficiales, daremos el programa íntegro a nuestros lectores.

En el Décimo Acto los "Piratas" ganan 9 x 8 a los "Cubs"

Dawson bateó un tribey y Brickell, que corrió por él, anotó con un sacrifice

PITTSBURGH, mayo 2. (UP.)— Los Piratas ganaron la serie de tres juegos a los Cubs del Chicago, con la victoria que obtuvieron hoy en un desafío de innings extra, por score de 9 a 8.

Con un sacrifice fly de Adams en el décimo inning, llegó a home Brickell, quien corrió por Dawson, después del triple dado por este, haciendo la carrera decisiva.

CHICAGO

	V.	C.	H.	O.	A.	E.
Beck, 2b.	4	2	2	5	4	0
English, ss.	6	2	2	0	3	1
Cuyler, rf.	4	2	2	6	2	0
Wilson, cf.	4	1	1	1	0	0
Stephenson, lf.	5	0	2	1	0	0
Grim, 1b.	5	0	1	12	1	0
Kelly, 1b.	0	0	0	1	1	0
González, c.	4	0	1	2	0	1
Butler, 3b.	5	0	0	1	2	0
Jones, p.	1	0	0	0	2	0
Jacobs, (1)	1	0	0	0	0	0
Nehf, p.	2	1	0	0	2	1
Totales	41	8	11	29	17	3

(1) bateó por Jones en el cuarto.
Con dos outs se hizo la carrera decisiva.

PITTSBURGH

	V.	C.	H.	O.	A.	E.
L. Waner, cf.	4	0	0	2	0	1
Harris (4).	0	0	0	0	0	0
Adams, 2b.	4	2	2	2	4	3
P. Waner, rf.	4	1	2	5	0	1
Wright, ss.	4	1	3	1	3	0
Traynor, 3b.	4	2	2	1	2	0
Grantham, 1b.	3	1	2	11	0	0
Comorosky, lf.	5	0	1	2	0	0
Gooch, c.	3	0	1	3	1	0
Scott (2).	1	0	0	0	0	0
K. Smitch, c.	1	0	0	3	0	0
Miljus, p.	3	1	1	0	3	0
Dawson, p.	2	0	1	0	1	0
Brickell, (3).	0	1	0	0	0	0
Totales	38	9	15	30	14	5

(2) bateó por Gooch en el 7.
(3.)corrió por Dawson en el 10.
(4) bateó por L. Waner en el 10.

Anotación po rentradas

Chicago	201 023 000—8
Pittsburgh	403 100 000—9

Sumario

Two base hits: Traynor 2, Beck, English, Wilson. Three base hits: Dawson. Sacrificics: Wright, Traynor, L. Waner. Sacrifice flies: Wilson, Adams, Grantham Bases robadas P. Waner, Stephenson. Double plays: Wright a Adams a Grantham: Cuyler a Kelly; English to Beck a Grim. Bases por bolas a Jones 1, Nehf 3, Miljus 3. Dawson 1. Struck out: por Nehf 1, Miljus 3, Dawson 3. Quedados en bases Pittsburgh 9, Chicago 9. Pitcher ganador: Dawson. Umpires: Moran, Wilson y Readdon. Tiempo 2:16.

Al Mayer Ha Anunciado Que Han Empezado las Negociaciones de Un Bout Entre Uzcudun-Sharkey

Los expertos de boxeo de New York tienen la impresión de que un encuentro entre el vasco y el bostoniano atraerá mucho público por la valentía que es peculiar en ellos

NUEVA YORK, Mayo 2.—(U.P.)— Al Mayer, representante norteamericano de Paulino, anunció hoy que han comenzado las negociaciones oreliminares para un bout entre los pesos completos Paulino Uzcudun y Jack Sharkey.

"El knock out espectacular dado por Sharkey en el primer round de su pelea con Jack Delaney el lunes último por la noche, le ha reconquistado la estimación pública, que lo señala como posible contendiente para el gran heavy weight español", dijo Meyer.

"Hemos comenzado las negociaciones preliminares con Johnny Butley, manager de Sharkey, a fin de concertar un match con Paulino. El éxito de estas negociaciones depende en gran parte de las ofertas que hagan los promotores de Nueva York a los dos luchadores".

Los expertos en boxeo de Nueva York están contestes en que una pelea entre el bostoniano y el leñador vasco, llevaría al terreno a un numerosísimo público, a causa de la valentía con que pelean ambos pugilistas.

Aunque Sharkey es mejor boxeador que el vasco, se duda en muchos círculos que pueda resistir los tremendos golpes de Paulino durante muchos rounds. Créese que si las negociaciones llegan a completarse, el bout será a quince rounds y se celebrará probablemente a mediados de Agosto.

Paulino ha sido contratado para pelear con Bartazollo, peso completo italiano, en San Sebastián el 1º de Julio. Los promotores de San Juan, Puerto Rico, también han garantizado al vasco una pelea en San Juan si hace escala en Puerto Rico a su regreso de España a los Estados Unidos. Mayer dijo que Paulino probablemente aceptará el bout en San Juan a menos de que una pelea más importante le impida cumplir con el compromiso puertorriqueño.

Los promotores de Barcelona, también están tratando con Paulino acerca de una pelea en Barcelona para fines de Julio.

Se sabe, sin embargo, que Paulino no ha aceptado hast aahora oficialmente ningún encuentro.

Con un Rally en el Tercer Episodio, el "Filadelfia" Triunfó

Con cuatro tubeyes y un jonrón hicieron un racimito de seis carreras

FILADELFIA, mayo 2. (UP.)— Cuatros dobles y un jonrón que valieron seis carreras en el tercer inning del juego de hoy, dieron una victoria a los Phillies con score de 9 a 3, sobre los Bravos del Boston.

Score:

BOSTON

	V.	C.	H.	O.	A.	E.
Richbourg, rf.	4	1	3	2	0	0
Moore, lf	4	1	2	1	0	0
Hornsby, 2b.	3	1	0	1	3	0
Brown, cf.	2	0	0	3	0	0
Bell, 3b.	3	0	1	1	1	0
Farrell, ss.	4	0	0	2	3	1
Burrus, 1b.	3	0	1	8	1	0
Taylor, c.	3	0	0	2	1	0
Wertz, p.	1	0	0	0	3	0
Goldsmith, p.	2	0	0	1	2	1
Urban, c.	1	0	0	2	0	0
x-J. Smith (1).	1	0	0	0	0	0
Edwards, p.	0	0	0	1	0	0
Totales	31	3	7	24	14	2

(1) bateó por Goldsmith en el octavo.

FILADELFIA

	V.	C.	H.	O.	A.	E.
Leach, cf.	5	2	2	3	0	0
Thompson, 2b.	5	2	2	6	6	0
Williams, rf.	4	1	2	2	0	0
Wilson, c.	3	2	0	1	0	0
Wrightstone, lf.	4	1	2	2	0	0
Whitney, 3b.	5	1	3	1	1	0
Sand, ss.	4	0	0	3	6	1
Kelly, 1b.	4	0	2	9	0	0
Benge, p.	4	0	1	0	2	0
Totales	38	9	14	27	15	1

Anotación por entradas

Boston	000 030 000—3
Filadelfia	006 102 00x—9

Sumario

Two base hits: Moore, Leach, Wrigstone, Whitney (2), Kelly. Umpires: Home runs: Williams. Strikeouts: por Wertz 2. Acumuladores: Brown, Bell (2) Thompson, Williams (2), Writstone, Whitney (2), Kelly. Umpires: Stark, Quigley y Pfirman. Tiempo del juego 2:10.

Otra Victoria Más de los Rojos Sobre los Cardenales, 6x4

Es la cuarta derrota consecutiva que han sufrido los boys de McKetchnie

SAN LUIS, mayo 2. (UP.)—Los Cardenales sufrieron su cuarta derrota consecutiva, perdiendo el juego de hoy, 6 a 4, con los Reds.

Score:

CINCINNATI

	V.	C.	H.	O.	A.	E.
Critz, 2b.	5	2	2	3	5	0
Purdy, lf.	5	2	2	0	0	0
Kelly, 1b.	4	0	0	14	0	0
Walker, rf.	4	1	2	1	0	0
Allen, cf.	3	0	1	1	0	0
Dressen, 3b.	3	0	0	2	3	0
Picinich, c.	3	0	1	4	0	0
Ford, ss.	4	1	1	2	6	0
Mays, p.	4	0	0	0	1	0
Totales	35	6	9	27	15	0

SAN LOUIS

	V.	C.	H.	O.	A.	E.
Douthit, cf.	4	1	0	4	0	0
High, 3b.	4	1	1	0	0	0
Frisch, 2b.	4	0	1	1	3	2
Bottomley, 1b.	4	0	1	12	1	0
Blades, lf.	4	0	1	1	0	0
Roettger, rf.	4	2	3	3	0	0
Mancuso, c.	4	0	2	3	1	0
Thevenow, ss.	4	0	1	1	4	0
Reinhart, p.	1	0	0	2	1	0
Haid, p.	0	0	0	0	2	0
Johnson, p.	0	0	0	0	0	0
Martín (1)	1	0	0	0	0	0
Torporcer (2)	1	0	0	0	0	0
O'Farrell, (3)	0	0	0	0	0	0
Kaufmann, (4).	0	0	0	0	0	0
Totales	35	4	10	27	12	2

(1) bateó por Reinhart en el quinto.
(2) bateó por Haid en el séptimo.
(3) bateó por Jonson en el noveno.
(4) corrió por O'Farrell en el noveno.

Anotación por entradas

Cincinnati	010 030 200—6
St. Louis	100 011 001—4

Sumario

Two base hits: Walker, Allen, Roettger. Three base hits: Walker, Macuso. Sacrifice hits: Dressen, Kelly. Double plays: Critz a Ford a Kelly 2. Passed ball: Mancuso. Bases por bolas: Mays 2, Reinhart 2. Struck out: por' Mays 4, por Johnson 2. Quedados en bases St. Louis 6. Cincinnati 6. Tiempo del juego: 1.48.

Efecto Causado Por el Cambio de Roger Hornsby al Boston

El Tesorero de la National Exhibition Co. ha renunciado su cargo

NUEVA YORK, mayo 2. UP. Hoy se experimentaron consecuencias del cambio de Roger Hornsby cuando la Junta de Directores de la National Exhibition Company, propietaria del New York Gigantes, Liga Nacional, anunció que el tesorero, Francisco X. McQuade, había sido relevado.

La noticia fué dada en la forma de una breve nota oficial dada después del juego de Gigantes y Robins, en Polo Grounds. Fué McQuade quien influyó en Charles A. Stoneham, presidente de los Gigantes, para que comprase el Club, en 1919, y Stoneham entonces le nombró Secretario del Club.

La nota oficial dice que en vista de que es necesaria la armonía entre la Junta de Directores y los managers del Club, se ha resuelto dejar constituída la directiva en esta forma: Charles A. Stoneham, presidente; John J. Mc Graw, vicepresidente; Leo J. Dondy, tesorero; y James J. Tierney, secretario.

El juez McQuade, quien públicamente censuró el envío de Honrsby al Boston Braves, a cambio de Francis Hogan y Jimmy Welsh, por creer que era absurdo cambiar un jugador de primer orden, y de cuarenta mil pesos anuales de sueldo, por dos figuras de poco relieve, además de enviar a aquel a un Club de la segunda división, causó fuerte emoción. Hornsby era uno de los favoritos de McQuade, y no se consultó a este antes de enviarlo a los Braves.

A última hora de hoy anunció el Juez McQuade, en su casa, que estaba preparando una declaración que hará mucha impresión por lo que revelará en ella.

El sucesor de McQuade en la Tesorería es Leo J. Dondy, quien ha ocupado el puesto de jefe de los abogados de los Gigantes, durante varios años.

En un Gran Duelo el New York ganó a los Dodgers, 2 x 1

Cuatro hits le batearon a Benton y tres a Elliot y Doak. Siete en total

NUEVA YORK, mayo 2. UP. Los Gigantes conservaron su ventaja en el día de hoy, ganando el tercer juego consecutivo a los Dodgers del Brooklyn, por score de 2 a 1.

Score:

BROOKLYN

	V.	C.	H.	O.	A.	E.
Tyson, cf	4	1	1	4	0	0
Bancroft, ss.	3	0	1	0	3	0
Henline (1)	1	0	0	0	0	0
Hendrick, 3b.	4	0	1	0	1	0
Herman, rf.	3	0	0	1	0	0
Bressler, lf.	3	0	0	0	0	0
Statz, (2).	0	0	0	0	0	0
Bissonette, 1b.	2	0	0	12	1	0
Riconda, 2b.	4	0	1	2	5	1
Hargraves, c.	3	0	0	4	0	0
Elliot, p.	2	0	0	1	2	0
Partirdge (3).	1	0	0	0	0	0
Doak, p.	0	0	0	0	1	0
Totales	30	1	4	24	13	1

(1) Bateó por Bancroft en el 9o.
(2) Corrió por Bressler en el 9o.
(3) Bateó por Elliot en el 6o.

NEW YORK

	V.	C.	H.	O.	A.	E.
Roush, cf.	4	0	0	5	0	0
Jahn, lf.	3	1	1	2	0	0
Lindstrom, 3b.	3	1	1	1	2	0
Terry, 1b.	3	0	0	10	1	0
Jackson, ss.	3	0	0	1	1	0
Mann, rf.	3	0	0	1	0	0
Cohen, 2b.	2	0	0	1	3	0
Hogan, c.	3	0	1	5	0	0
Benton, p.	3	0	0	1	2	0
Totales	27	2	3	27	9	0

Anotación por entradas

Brooklyn	000 000 001—1
New York	100 001 00x—2

Sumario:

Home runs: Lindstrom, Jahn.
Double plays: Jackson, Cohen y Terry; Bancroft, Riconda y Bissonette.
Quedados en bases: New York 2; Brooklyn 6.
Bases por bolas: a Elliott 1; Benton 4.
Struck out: por Elliott 3; Benton tres.
Pitcher perdedor: Elliott.
Pitcher ganador: Benton.
Umpires: McCormick, Magee y Klem.
Tiempo: 1 hora 45 minutos.

SAN JONES DERROTO A LOS YANKEES CON ANOTACION DE 9 X 5

No sólo pitcheó bien, sino que también disparó un tribe y y un tubey

WASHINGTON, mayo 2. (U. P.) Sad Sam Jones volvió hoy a la vida, por así decir, y como resultado de su magnífico batting y pitching, los Senadores interrumpieron una racha de mala suerte que les había costado ocho juegos, derrotando a los Yankees por score de 9 a 5.

Score:

NEW YORK

	V.	C.	H.	O.	A.	E.
Combs, cr.	3	0	2	1	0	0
Koenig, ss.	4	1	0	2	2	0
Ruth, rf.	4	1	1	2	0	0
Gehrig, 1b.	3	1	1	13	0	0
Meusel, lf.	4	1	2	3	1	0
Lazzeri, 2b.	3	0	1	0	3	0
Durocher, 2b	1	1	0	0	1	0
Dugan, 3b.	3	0	1	1	0	0
Grabowski, c.	2	0	0	1	1	0
Collins, c.	2	0	0	1	0	0
Hoyt, p.	1	0	0	0	1	0
Johnson, p.	1	0	0	0	1	0
Coveleskie, p.	0	0	0	0	2	0
Durst (2).	1	0	0	0	0	0
Paschal, (1)	1	0	1	0	0	0
Gazella (3)	1	0	0	0	0	0
Totales	34	5	9	24	12	0

(2) Bateó por Grabowski.
(1) Paschal bateó por Johnson.
(3) Gazella bateó por Coveleskie.

WASHINGTON

	V.	C.	H.	O.	A.	E.
West, cf.	5	1	1	2	0	0
Rice, rf.	4	2	2	1	0	0
Judge, 1b.	3	1	0	7	1	0
Barnes, lf.	4	1	2	3	1	0
Bluege, 3b.	4	0	1	0	0	0
Ruel, c.	2	0	1	5	0	0
Gillis, 2b.	4	0	1	3	2	0
Hayes, ss.	4	2	1	5	6	0
oJnes, p.	3	2	2	1	1	0
Braxton, p.	1	0	0	0	0	0
Totales	34	9	11	27	11	0

Anotación por entradas

Washington	002 133 00x— 9
New York	000 000 230— 5

Sumario:

Two base hits: Jones; Ruth y Combs.
Three base hits: Jones; Rice.
Home run: West.
Sacrificio: Durst.
Doble plays: Hayes a Judge; Gillis a Judge.
Bases por bolas: Hoyt 2; Jones 3; Coveleskie 1; Braxton 1.
Struck outs: Jones 3; Johnson 1.
Umpires: Owens, Campbell y Geisel.

Sam Gray le Dió a los del "Cleveland" una Espesa Lechada

Solamente le dieron cuatro hits, y para eso se los dieron diseminados

CLEVELAND, mayo 2. UP. El soberbio pitching de Sam Gray, lanzador derecho de los Browns, contuvo a la tribu en cuatro hits diseminados y el San Luis derrotó al Cleveland con score de 7 a 0, en el juego final de la serie.

Score:

SAN LUIS

	V.	C.	H.	O.	A.	E.
McNeely, rf.	5	2	2	3	0	0
O'Rourke, 3b.	5	0	2	1	2	0
Manush, lf.	4	0	0	1	0	0
Schulte, cf.	5	0	1	5	0	0
Kress, ss.	4	1	1	1	3	0
Blue, 1b.	4	2	3	11	0	0
Brannon, 2b.	4	1	1	2	5	0
Schang, c.	2	1	0	3	0	0
Gray, p.	4	0	0	0	3	0
Totales	37	7	10	27	13	0

CLEVELAND

	V.	C.	H.	O.	A.	E.
Jamieson, lf.	4	0	1	3	0	0
Lind, 2b.	4	0	0	1	3	0
Langford, cf.	4	0	1	5	0	1
J. Sewell, ss.	4	0	1	3	4	1
Fonseca, 1b.	3	0	0	9	0	0
Summa, rf.	3	0	0	1	0	0
Hodapp, 3b.	3	0	1	0	2	1
L. Sewell, c	2	0	0	5	0	0
Uhle, p.	3	0	0	0	1	0
Totales	3	0	0	0	2	0

Anotación por entradas

San Luis	100 210 003—7
Cleveland	000 000 000—0

Sumario:

Two base hits: O'Rourke.
Three base hits: Brannon, Lagford.
Sacrifice: Manush.
Doble plays: Lind a J. Sewell a Fonseca; Uhle a J. Sewell a Fonseca; Kress a Bronnon a Blue.
Bases por bolas: de Gray 1.
Struck out: por Uhle 5, por Gray 3.
Umpires: McCowan, Van Graflan y Connolly.

Tennis en el Olimpia

Dará comienzo el próximo día 13 cerrándose las inscripciones el 9

La Comisión de Tennis del Olimpia Sporting Club ha señalado ya la fecha en que comenzarán las brillantes justas de singles y dobles en opción a los campeonatos intersocios.

El domingo 13 del corriente ha sido la fecha designada para dar comienzo a las eliminaciones del aristocrático sports del racket, eliminaciones que se celebrarán en los magníficos courts que posee el progresista club almendarino.

Los futuros contendientes vienen practicando día tras día, a fin de encontrarse en magníficas condiciones para emprender la lucha.

Mucho entusiasmo reina entre los aspirantes, por lo que puede predecirse que las justas han de ser interesantísimas y reñidas, dado el buen equilibrio de las parejas que han de organizarse.

El plazo de inscripción expira el miércoles 9 del actual a las doce de la noche, y después de esta fecha se procederá a la formación de las parejas que han de contender en los dobles, así como los sorteos correspondientes a éstas y a los singles.

Como ya hemos dicho en notas anteriores, a los triunfadores en estas hermosas justas se le otorgarán lindas medallas de oro.

Además del título de campeones. La temporada de tennis del Olimpia alcanzará este año gran brillantez y animación.

Owen Carroll Dejó en Cuatro Hits al Team de Ray Schalk

Los Tigres jugaron mal, pero se impuso siempre el brazo de su pitcher

CHICAGO, mayo 2. (UP).— Los Tigres ganaron hoy el tercero y último juego de la serie con los White Sox, por score de 7 a 1. Owen Carroll, expitcher estrella del Holly Cross, contuvo a los Sox en cuatro hits, y aunque sus compañeros cometieron cuatro errores Carroll dominó en todas las ocasiones a los hombres de Schalk.

Score:

DETROIT:

	V.	C.	H.	O.	A.	E.
Tavener ss	5	1	2	0	5	1
Sweeney 1b	4	2	2	15	1	1
Rice cf	4	1	2	1	0	0
Heilmann rf	4	1	1	3	0	0
Gehringer 2b	2	0	0	1	3	1
Mc Manus 3b	4	2	1	1	4	0
Easterling lf	4	0	1	2	0	0
Shea c	3	0	1	3	1	1
Carroll p	4	0	1	1	2	0
Totales:	34	7	11	27	16	4

CHICAGO:

	V.	C.	H.	O.	A.	E.
Clancy 1b	4	0	0	10	0	0
Moore rf	4	0	0	2	0	0
Metzler cf	3	0	1	3	0	0
Barrett 2b	4	0	0	5	5	1
Falk lf	4	1	2	2	0	0
Kamm 3b	3	0	1	3	1	0
Cissell ss	4	0	0	2	6	0
Crouse c	3	0	0	0	1	1
Connally p.	0	0	0	0	0	0
Cox p	1	0	0	0	2	0
Barabee (1)	1	0	0	0	0	0
Mann (2)	1	0	0	0	0	0
Totales:	32	1	4	27	15	2

(1) Bateó por Cox en el octavo.
(2) Bateó por Connally en el tercero.

ANOTACION POR ENTRADAS:

Detroit	103 100 020 —7
Chicago	000 000 100 —1

Sumario: Two base hits: Metzler, Rice, Falk, Mc Manus. Three base hits: Eweeney, Shea. Bases robadas: Tavener. Sacrifices: Kamm. Double plays: Kamm a Barrett a Clancy; Cissell a Barrett a Clancy. Bases por bolas: a Connally 2, Cox 1, Carroll, 1. Quedados en bases Chicago 6 Detroit 4. Umpires: Guthrie, Hildebrand and Ormsby.

Tiempo del juego 1:44.

Liga Inter-Fábricas

Los juegos señalados para el próximo domingo. — Mañana se reunirá la Liga

He aquí los juegos con en esta semana se efectuarán en opción al campeonato de la Liga Inter-Fábricas, pues los publicados ayer estaban equivocados:

Día 6, domingo, a las nueve y media de la mañana, en Almendares Park, "Valentino y "Miguel Lloret". La Radiante y Candado, en Santiago de las Vegas, terrenos de Acuña Park, por la tarde. Pierrot y Gloria Cubana igualmente por la tarde, en la simpática villa del Mayabeque.

En San Antonio de los Baños: Susini y Gener.

El día 7 a las tres y media de la tarde, contenderán los teams Valentino y La Radiante.

Los fanáticos de Santiago de las Vegas se trasladarán a la Habana en gran número, a cuyo efecto han sido organizadas varias excursiones. La directiva de honor de La Radiante también vendrá, para alentar a los jugadores que dirige Chilo Martínez, y que tan buen papel han llevado a efecto hasta la fecha en la contienda tabaquerií de base ball.

Mañana viernes se reunirá la Liga, en Llinás 62. A dicha reunión no debe faltar ningún delegado.

El Campeonato Nacional de Base Ball Amateur Se Jugará en los Terrenos del Stadium y en Marqueses Field

LA LIGA ACORDO AYER ESTE IMPORTANTE EXTREMO.—EN EL PRIMERO DE ESOS TERRENOS JUGARAN POLICIA VS. ATLETICO Y FERROVIARIO VS. UNIVERSIDAD, Y EN EL SEGUNDO, DEPORTIVO DE CARDENAS VS. VEDADO, Y FORTUNA VS. HABANA YACHT CLUB.—HAN SIDO DESIGNADOS CUATRO COMPETENTES UMPIRES.

Ayer se reunió nuevamente la Liga Nacional de Amateurs, celebrando una junta interesantísima en la que quedaron perfectamente ultimados todos los preparativos relacionados con la inauguración de la temporada de base ball de 1928, la tan esperada season amateur, q. éste año promete resultar mucho más interesante que la del año pasado, cuando Marqueses, Caribes, Policías Blanqui negros y Yatistas discutieron hasta el último momento la posibilidad de cargar con el championship.

Presidió la reunión, prolongada y llena de comentarios y discusiones amenas, como todas las que efectúa la Liga, nuestro queridísimo amigo Jorge Armando Ruz, y actuó de secretario el trabajador Julito Vasseur; par de ases imprescindibles en las funciones de ese simpático organismo. Asistieron además, Carlos Quintero, que tomó posesión de su cargo de vocal, y los delegados Ramón S. Otero, Gustavo Díaz, Rafael de J. Iglesias, Polito Calvo, Dr. Antonio Casuso, Gastón Fernández, Octavio Fernández y Luisito González, Moré, que ayer venía por "la goma" en el "speech", defendiendo con extraordinario celo todas las proposiciones que hacía, tendientes a beneficiar a los clubs y a la propia Liga, como él dice generalmente.

Completaron el "quorum" los queridos compañeros de la prensa, Varona, Del Castillo y Coronado, a más de un sin número de oyentes, asistentes puntuales a éstas reuniones de la Liga de Baseball, que gustan siempre de seguir atentamente el trabajo eficaz de los delegados, dispuestos siempre a sacar el mejor partido posible para sus sociedades, sin matar, desde luego, el interés del sport.

Cerca de las seis menos cuarto de la tarde dió comienzo la reunión, poniéndose en el tapete el primer asunto de la orden del día, que se relacionaba con la inscripción definitiva del club Deportivo de Cárdenas en el seno de la Liga. Fueron aceptados los papeles presentados por el diligente Otero, otro de los buenos delegados que concurren al feudo unionista, que es un hombre de proposiciones radicales y amante decidido de la propagación de los sports por todo el territorio nacional.

Después se buscó la forma en que se celebrarían los juegos con los Cardenenses, acordándose, después de una prolongada discusión en la que la aritmética jugó un papel importantísimo, efectuar dos matches en la Habana y uno en el home del club Deportivo de Cárdenas.

Los terrenos.— Solucionado éste importante extremo, se pasó a la selección de los terrenos donde ha de efectuarse el camponato, iniciándose por los delegados un debate interesantísimo en el que tomaron parte activa Iglesias, y Casuso, en defensa del Stadium y Marqueses Field, y Gustavo Díaz en defensa de Ferroviario Park, hábilmente secundado por Luisito González Moré, el reservado Octavio Fernández y Gastón Fernández, enemigo decidido a todo lo que signifique veinte y cinco por ciento.

Cerca de tres cuartos de hora discutieron los "muchachos" el asunto, hasta que por fin, cuando cada cual había argumentado a su antojo, exponiendo las más lógicas razones, se decidió, solucionar el asunto por votación popular, escogiéndose los la conocidos grounds del Vedado Tennis y Universidad, como oficiales para la celebración del campeonato de 1928, en cuanto a los juegos que han de celebrarse en la Habana, y 1 terreno de Borghi Park, para los matches de la Perla del Norte.

Los primeros juegos.— Inmediatamente se pasó a verificar el sorteo para señalar los primeros encuentros de la temporada. El Vedado Tennis, como campeón de la season anterior, obtuvo como deferencia el número uno. El Deportivo de Cárdenas, el dos; Habana Yacht Club, el tres; Fortuna, el cuatro; Atlético de Cuba, el cinco; Policía, el seis; Universidad, el siete y Club Ferroviario, el ocho.

Lo cual quiere decir, en otras palabras, que los matches anunciados para el día inaugural, ó séase, el domingo 13 del presente mes, serán los siguientes:

En Marqueses Field.— En el primer turno, a la una y media, Club Deportivo de Cárdenas vs Vedado Tennis Club, y seguidamente, a las cuatro, Fortuna vs Habana Yacht Club, celebrándose en estos grounds los actos acostumbrados en todos los primeros juegos de la temporada.

El presidente de la Unión Atlética de Amateurs, Luisin Martínez, lanzará la primera bola y José Emilio Obregón, presidente de los Marqueses dl V. T. C., izará la bandera de su club, campeón del año pasado, en el asta del center field, después que peloteros, autoridades y periodistas, hayan desfilado en correcta formación por el field. La banda del Estado Mayor se encargará de "guiar" a la procesión a los acordes de sus mejores aires marciales.

En el Stadium.— Los juegos inaugurales del Stadium Caribe serán tan interesantes como los del parque vedadista, estando marcados para com petir:

En el primer turno, a la una y media, los Toletaris de la Policía contra el Club Atlético de Cuba y a las cuatro, en el segundo turno, los Pulgarcitos del Ferroviario con los entusiastas Caribes de la Universidad.

El doctor Clemente Inclán, presidente de la Comisión Atlética Universitaria, se encargará de lanzar la primera bola, y Jorge Armando Ruz, el llamado a izar la bandera de los Marqueses en el asta del cnter field.

El cuarto Poder.— Observando que la contienda de éste año promete resultar sumamente reñida, al extremo de que hoy, diez días antes de iniciarse la lucha, no se puede señalar a ninguna de las novenas contendientes como probable conquistadora del pennant, la Liga ha tenido especial cuidado en la elección de los umpires, designando a cuatro individuos de reconocida competencia para los juegos que se celebren en la Habana, y dos, muy buenos también para los matchs que se efectuen en Cárdenas.

Sirique y Magriñat, la pareja impepinable, reaparecerán nuevamente en el circuito amateur, habiéndoseles encargado la decisión de las bolas y strikes y outs y safes de los encuentros que se efectuen en Marquess Field. Y Eustaquio Gutiérrez y Félix Hrnández, otro duo fenómeno, se encargarán de las decisiones de los matchs del Sstadium.

Para los terrenos de Borghi Park, en Cárdenas, fueron designados Raul Atán, en home, y Francisco Rabaza en las bases. Los scores serán, como siempre, los populares hermanos Franquiz, y el señor Antonio Torres, éste último para los juegos de la Perla del Norte.

Ya lo saben los fanáticos, el próximo domingo 13 se inicia la molienda de los amateurs, celebrándose cuatro encuentros de gran interés que ofrecerán la oportunidad de ver en acción, a los cuatro novenas, que, según los expertos, han de discutir los puestos de la primera división: Universidad, Vedado, Fortuna y Policía.

GALIANA.

LOS JONRONEROS

Ayer batearon de jonrón:

West, Senators	1
Lindstrom, Gigantes	1
Jahon, Gigantes	1
Williams, Filadelfia	1
Leaders	
Ruth, Yankees	5
Hauser, Atléticos	4
Bissonette, Robins	4
O'Doul, Gigantes	3
Frisch, Cardenales	3
Wilson, Cubs	3
Webb, Cubs	3
Hendrick, Robins	3
Grantham, Piratas	3
Lindstrom, Gigantes	3
K. Williams, Red Sox	3
Easterling, Tigres	3
Goslin, Senadores	3
Totales	
Liga Nacional	72
Liga Americana	46
Total	118

Al Margen de los Juegos de Ayer

La racha de seis victorias de los Yankees del Nueva York y de ocho derrotas para los Senadores del Washington, terminó hoy cuando Sad Sam Jones venció a sus excompañeros de team por score de 9 a 5.

Waite Hoyt, que hizo su primera aparición de la temporada, recibió ocho hits en los 4 2/3 innings que pitcheó. Sammy Jones contribuyó a su victoria con un doble y un triple y no permitió que anotaran los Yankees hasta el séptimo inning. En el octavo fué relevado por Braxton, cuando los bateadores Yankees comenzaron a resolver sus curvas.

Gray contuvo a los indios del Cleveland en cuatro hits y los Browns ganaron con score de 7 a 0. Uhle perdió su primer juego de la temporada.

Owen Carroll contuvo a los White Sox del Chicago en cuatro hits y los Tigres triunfaron con anotación de 7 a 1.

Los Red Sox no jugaron hoy a causa de la lluvia.

Los Gigantes del Nueva York aumentaron su delantera en el circuito nacional, ganando el tercer juego consecutivo al Brooklyn con score de 2 a 1. Los Gigantes dieron sólo tres hits, pero dos de ellos fueron jonrones por Lindstrom y Jahn.

Un sacrifice fly de Sparky Adams sirvió para que se anotaran los piratas del Pittsburgh la tercera victoria consecutiva sobre los Cubs por score de 8 a 7, en diez innings.

Los Phillies del Filadelfia, derrotaron a los Bravos del Boston.

Los Reds del Cincinnati ganaron a los cardenales del San Luis con score de 6 a 4.

POR LA COPA DAVIS

Inglaterra y Argentina jugarán su primer match esta tarde en Torquay

TORQUAY, Inglaterra, mayo 2. (UP.)—El primero de los ocho matches por la Copa Davis que se ha de jugar en la Zona Europea, comenzarán aquí el jueves por la tarde, entre los tenistas de Inglaterra y Argentina.

El primer día se jugará los singles, midiéndose el argentino Robson con el inglés Gregory, y después Ronald Boyd, también argentino, con el británico Higgs.

El viernes se juega el match de doubles entre los dos argentinos mencionados y los ingleses Eames y Croleres.

Los dos matches finales de singles serán jugados el sábado, entre Higgs y Robson, uno, y Gregory y Boyd, el otro.

La nación triunfadora jugará después con la que triunfe en el match Yugoslavia-Finlandia, en Seagred, los días 5, 6 y 7 de mayo.

EL DEPORTIVO ESPAÑOL, DE BARCELONA, SE ADJUDICO LA COPA PRIMAVERA

MADRID, mayo 2. (UP.)—Hoy se ha celebrado otro de los partidos para discutir la Copa de Primavera, entre el Osasuna, de Pamplona, y el Atlético de Madrid, venciendo el primero por score de 4 a 2.

Los trofeos se adjudicaron al Español, de Barcelona.

FLAMINGO VENCIO EN LA JUSTA DE INGLATERRA

NEWMARKET, Inglaterra, Mayo 2. (UP).— Flamingo, caballo de la cuadra de Sir Lawrence Phillips ganó hoy la carrera de dos mil guineas de premio, derrotando a Royal Minstrel, del Capitán Gough, por una cabeza. O'Curry, del establo de D. Sullivan, quedó en tercer lugar, largo y medio detrás de Royal Minstrel.

RESULTADO DE LOS JUEGOS DE AYER EN LAS GRANDES LIGAS

LIGA NACIONAL

New York 2; Brooklyn 1.
Filadelfia 9; Boston 3.
Pittsburgh 9; Chicago 8.
Cincinnati 6; San Luis 4.

LIGA AMERICANA

Washington 9; New York 5.
San Luis 7. Cleveland 0.
Detroit 7; Chicago 1.
Filadelfia y Boston, lluvia.

	N. Y.	Cin.	Bro	Pitts.	S. L.	Chi.	Fila.	Bos.	Gan.	Ave.
N. Y.		0	3	0	0	0	2	4	9	692
Cin	0		0	2	5	4	0	0	11	611
Bro	0	0		0	0	0	6	3	9	563
Pitt	0	3	0		0	5	0	0	8	500
S. L.	0	1	0	4		3	0	0	8	471
Chi	0	3	0	2	4		0	0	9	429
Fila	2	0	2	0	0	0		2	6	400
Bos	2	0	2	0	0	0	1		5	357
Pdos.	4	7	7	8	9	12	9	9	65	

	N. Y.	Cle.	Fila.	S. L.	Det.	Was	Chi.	Bos.	Gan.	Ave.
N. Y.		0	2	0	0	5	0	4	11	733
Cle	0		0	3	6	0	4	0	13	650
Fila	2	0		0	0	1	0	4	7	636
S. L.	0	4	0		4	0	4	0	12	571
Det	0	2	0	3		0	4	0	9	409
Was	1	0	2	0	0		0	3	6	400
Chi	0	1	0	3	3	0		0	7	368
Bos	1	0	0	0	0	3	0		4	267
Pdos.	4	7	4	9	13	9	12	11	69	

LOS JUEGOS PARA HOY

Liga Nacional

Cincinnati en San Luis
Boston en Filadelfia
No hay más juegos señalados

Liga Americana

Filadelfia en Boston
No hay más juegos señalados.

COMO BATEAN LOS CLUBS DE LAS MAYORES

LIGA AMERICANA

Club	V.	C.	H.	2b	3b	Hr	Rb	Sb	Ave.
New York	370	72	120	24	6	8	70	2	324
Philadelphia	313	56	95	19	6	8	51	2	304
Chicago	447	51	125	17	4	1	34	7	280
Cleveland	497	68	136	30	6	2	55	3	274
Washington	391	55	105	25	4	4	53	5	269
Boston	462	64	122	19	10	5	61	6	264
Detroit	546	60	137	17	5	5	50	11	251
Saint Louis	492	55	116	20	1	4	44	11	236

LIGA NACIONAL

Club	V.	C.	H.	2b	3b	Hr	Rb	Sb	Ave.
Saint Louis	416	61	124	15	7	6	53	10	298
Pittsburg	419	57	122	21	8	4	46	6	291
Boston	281	31	78	10	1	4	30	2	278
Chicago	507	56	134	21	5	14	49	8	264
Philadelphia	338	43	86	17	5	3	38	3	255
New York	268	50	68	15	1	11	49	1	254
Brooklyn	321	52	80	14	7	7	49	5	249
Cincinnati	478	49	111	17	4	0	36	4	232

M.E.C.D. 2016

Hoy Se Inaugura en el Frontón de la Playa la Temporada de Jai-Alai

TRATEMOS DE ALGO...

Rumbo a Cienfuegos salen esta noche los yatistas habaneros que van a competir los días 4, 5 y 6 en aguas de "Revienta Cordeles" por el Campeonato de Star Class de Cuba, las máximas regatas nacionales de vela que dan comienzo mañana en esa amplísima y bella bahía, capaz de dar cabida a las escuadras del mundo y que es uno de nuestros orgullos patrios.

En Cienfuegos serán recibidos y agasajados con la proverbial hospitalidad criolla, de la que hacen una especialidad los hijos de la Perla del Sur, representados en este caso por los yachtmen de su espléndida sociedad, donde se agrupan los elementos más distinguidos y entusiastas por los sports, el insumergible Cienfuegos Yacht Club.

En una de las terrazas del club tendrá lugar en la noche de mañana la clásica "comida de lobos", fiesta inicial de las muchas que constan en el programa de estos tres días de regatas y en las que se echará el resto en lo tocante a camaradería y buen humor. Darío Méndez, Felipillo Silva y demás grandes lobos, harán los honores de la casa a los lobos invasores.

No se explica que haya habido "pala" en la pelea de Jack Sharkey y el francocanadiense Jack Delaney cuando este último sufrió una de las estropeaduras más brutales que ha conocido la historia del boxeo. Delaney, sangrando por todos los poros del cuerpo, la cara desbaratada, la mirada vidriosa, sin poderse tener en pie y temblando como la hoja de un árbol, no es posible creer que tal estado pueda derivarse de una comedia. Que se arguya que Delaney estaba falto de training, que no había querido prepararse debidamente para el match; admitido. Pero que un hombre del cartel y condiciones físicas del francocanadiense, se haya dejado convertir en un guiñapo, sufrido tan terribles golpes y desaparecer, como peso completo, en el abismo de tan hondo desprestigio, no es concebible.

La temporada de base ball amateur está al romper, las dos Ligas, Nacional e Intersocial, comenzarán muy pronto la molienda. El domingo 6 se levantan las cortinas en Víbora Park con el primer doble del circuíto viboreño, son los intersociales de Edulfo Ruiz los que se adelantan a los de Jorge Armando Ruz, que inauguran el próximo domingo, el día 13, en el stadium de la Universidad y terrenos del Vedado Tennis.

Este año, digámoslo en honor a la verdad, la Liga Intersocial se encuentra, por lo menos, tan fuerte como la Nacional. Ya los clubs de la Víbora no son los de la temporada pasada, ahora están sazonados, pues no se han dormido en los "bejucos" y se han pasado estos últimos meses celebrando juegos con clubs de todos calibres y reforzando siempre sus líneas. Las demostraciones que viene realizando el Cuban Telephone es para detenerse a observarlo de cerca y darse cuenta de la clase de base ball que juegan los muchachos de Diviñó. Esto hará meditar y estudiar a los Nacionales, si es que quieren retener la supremacía del base ball amateur.

Guillermo PI.

Tópicos Futbolísticos

A cargo de PETER

Noticias y Comentarios

El domingo hay anunciado un programa muy ameno en "Almendares Park".

Vendrá a jugar la "Juventud Artemiseña" y se le opondrá un combinado del equipo de reserva de la Juventud Asturiana y Templete, que estará integrada así:

Carlos, Estadoño y Pata de Hierro; Daranas, Meana y Mariano; Picó, Bengochea, Santana, Ernesto y González.

De suplentes: Colo-Colo y Barba.

También se jugará el match decisivo entre las dos selecciones que el pasado domingo dieron tan excelente juego.

En dicho match se juegan los jugadores trece medallas de oro.

Hemos gastado hasta el último cartucho sin poder conseguir nada conducente a la armonía de la familia balompédica.

Pero a pesar de todo nos sentimos satisfechos porque día a día hemos estado tratando de arreglar el lío con el mismo interés que si hubiera sido una cosa nuestra.

Ayer por la mañana hubo una entrevista en la cual trataron ambos Grupos de ver si se ponían de acuerdo, pero al no conseguirlo, se reunieron nuevamente por la tarde los presidentes de los clubs Fortuna, Juventud, Real Iberia y Catalunya, y después de conocer el resultado de la entrevista que hubo por la mañana, convinieron en dirigir la siguiente carta al señor presidente de la Federación:

"Habana, 30 de abril de 1928.

Señor Presidente de la Federación Occidental de Foot Ball Asso.
Ciudad.
Señor:

Los que suscriben, representantes legales de los clubs de Primera Categoría Fortuna Sport Club, Juventud Asturiana, Sport Catalunya y Real Iberia Foot Ball Club, a usted exponen:

Primero: Que en virtud que ese Comité Directivo pretende obrar en nombre del deporte sin tener su representación, disfrazándose de legalidad y burlándose bajo este disfraz del derecho y del sentido común.

Segundo: Que obligado por el reglamento a "proceder dentro de los límites de la más extricta caballerosidad, siempre evitando resquemores y suspicacias, y mirando al buen nombre del deporte y a su honorabilidad," no tiene para nosotros ese Comité Directivo la garantía moral y deportiva suficientes para regir el deporte.

Tercero: Por cuanto en sus resoluciones, lleva siempre como único fin, oponer a nuestras actividades dentro del deporte, dificultades caprichosas ejerciendo con despotismo el poder, con justicia y gran daño para nuestros intereses deportivos y económicos.

RESOLVEMOS:

Que interin la Federación no esté regida por un comité que represente legalmente a todos y a cada uno de los clubs de Primera Categoría, para que sus acuerdos merezcan ser aceptados sin imposiciones arbitrarias, por voluntad propia, solicitamos nuestra baja como clubs afiliados a ese organismo,

Atentamente.

Fortuna Sport Club: Fernando García Mon, Presidente; Juventud Asturiana: Higinio González, Presidente; Sports Catalunya: Juan Urecho, Presidente; Real Iberia Foot Ball Club: Manuel Negreira, Presidente.

Pedro Colls, que además de ser futbolista es un caballero en toda la extensión de la palabra, nos encarga que lo despidamos de la afición, pero como él lo hace mejor que nosotros, en la carta que nos envía, nos ahorramos el trabajo a la par que lo hacemos en más brillantes párrafos.

He aquí la carta de Pedro Colls:

La Habana 28-4-28.

Sr. Peter. DIARIO DE LA MARINA.

Muy señor mío:

Fué usted, si mal no recuerdo, el primero que en nombre de la "prensa", vino a recibirme a mi llegada a este país, y cargo con la misión de saludar a la afición, clubs y demás por mi cuenta.

Ha transcurrido ya el tiempo de mi permanencia por estos campos y hoy me apresto ya a emprender el camino de regreso hacia los míos.

Es por esta razón que nuevamente solicito el servicio de su pródiga pluma, para que por su dibujo sepan mis amigos todos, pués creo que todos lo son míos, y al decirlo me refiero tanto a mis compañeros de club, como a los que no lo son, lo mismo que a directivos, socios, árbitros, prensa, federativos etc., todos los que tienen alguna relación con el deporte que durante este lapso relativamente corto de tiempo he practicado que al hacerlo lleva conmigo la impresión imperecedera y gratísima del desinterés y cariño con que me han distinguido en cualquier ocasión.

No necesito añadir que en adelante, no pasarán para mi desapercibidas ni la marcha ni los progresos—que para mí son indudables—del Fut bol tropical. Hoy por hoy ya cuenta este con una representación que si no excelente, puede calificarse de por dentro y fuera de la casa, y es de esperar que con buena dirección compendio de inteligencia y buena fé, no se tardará en recojer una extensa colecta de fruto.

Muchas otras cosas son las que quisiera decir, pero me doy cuenta que no tengo derecho a abusar de su bondad, aparte de que mi único objeto es el de hacer constar mi gratitud, y esto se expresa con pocas palabras.

Así pues, compóngame usted a este fin unas cortas líneas de su propia autoridad, por cuya amabilidad le quedará—si es posible—más agradecido su atto.,

Pedro Colls.

Buen viaje y mucha suerte, amigo Colls.

Los muchachos del Deportivo de Camagüey desean la revancha con el equipo del Centro Gallego y del Hispano. Así lo han manifestado enviando la carta que a continuación publicamos:

"Habana, mayo 2 de 1928. Señor Marcelino Alvareda, Presidente del Club Deportivo Hispano América. Colón 35. Habana.

Muy señor mío:

A solicitud y de acuerdo con la Directiva del Club Deportivo Camagüey de la que me honro ser su Secretario, ruego a usted se interese para que nuestro equipo de foot ball pueda contender nuevamente (como revancha) con los equipos Centro Gallego y Deportivo Hispano América y de no poder ser con ambos, por lo menos con este último, ya que a nuestro juicio, la actuación de los referees en ambos partidos no han sido del todo imparciales.

Tenemos gran interés en demostrar con hechos a los fanáticos del foot ball habanero, que el Deportivo Camagüey dentro de su categoría y en el terreno legal puede representar mejor papel del que las circunstancias le han obligado hacer.

Anticipándole las gracias por su atención y rogándole disimule las molestias que le ocasiono, queda de usted muy atentamente, s.s. y amigo,

JOSE PEIX, Secretario del Club Deportivo Camagüey".

Sorpresas de Primavera, este es el título del simpático baile del Deportivo Centro Gallego.—Grande es la animación que se nota para la fiesta bailable de los Ilustres que se celebrará en los salones de La Artística Gallega y Club Madrileño el día 5 de mayo.

El cronista tiene conocimiento de varias sorpresas que habrá esa noche en los citados salones, pero como nos lo han dicho en secreto no queremos pecar de indiscretos, para no adelantar los acontecimientos. Se sabe que varias casas de la Habana han hecho valiosos regalos los que serán sorteados entre la bella legión de muchachas que se propone asistir.

La Orquesta no puede ser mejor así como el programa de bailes seleccionados; para completar la noche el son de Boloña deleitará con sus típicos cantos.

Muy agradecido por la cortés invitación que nos han entregado dos miembros distinguidísimos de esa sociedad.

ESTA NOCHE EN EL CAMPO ARMADA

Se efectuará esta noche en el Campo Armada la segunda fiesta de futbol nocturna, espectáculo nuevo que sólo se conoce en la Argentina y en los Estados Unidos. Aquí en la Habana parece que redundará en un éxito mayor que el que se han anotado los promotores de esos países, pues aquí el calor es algo que ahuyenta a los aficionados de los espectáculos diurnos. En la noche inaugural, que fué el pasado sábado, hubo una gran concurrencia a pesar de presentarse el día lluvioso y la noche fría. La de hoy se presenta por lo visto muy calurosa y los aficionados irán en bandadas a rspirar oxígeno puro al Campo del Deportivo Hispanopano-América... y a ver buen futbol.

Dos partidos se celebrarán, comenzando el primero, que es el de los infantiles del Baleares y Olimpia, a las nueve de la noche.

Después jugarán su tercer match los muchachos del Deportivo de Camagüey y esta vez tendrán ante sí a los chicos del Olimpia, que es un conjunto que rinde más del doble de su eficiencia jugando por la noche. El pasado sábado el team olimpista jugó uno de los encuentros más interesantes que se recuerda en el futbolismo cubano.

Los camagüeyanos van resueltos a anotarse su primera victoria, pues como se verá en una carta que publicamos más abajo, quieren la revancha con el Hispano y con el Centro Gallego, y esta noche demostrarán que tienen "flus" para esas aspiraciones.

La entrada de los hombres costará cincuenta centavos y veinte la de las señoras.

CON UN PELOTEO ENORME JUARISTI Y PEPE EL DE LA GRIFA DEJARON EN VEINTIUNO A ITUARTE Y UGARTECHEA

Con una tanda de las que abollan y aplastan ganaron el primero Urizar y Abando. Ochoa y Casaliz llegaron a catorce. Otro segundo de calle y van dos. Lo ganan Arnedillo y Berrondo. Hernandorena y Larrinaga en la prangana de 17. La primera quiniela, Olazábal, y la segunda, Eguiluz

HOY JUEVES, POR LA NOCHE, GRANDES PARTIDOS Y QUINIELAS EN EL JAI-ALAI

Miércoles de moda; noche de elegancias y de esplendores; mujerío imponente; entusiasmo delirante; gentío inmenso; todo lleno; de arriba a abajo; de derecha a izquierda; todo lo cual prueba que nosotros los fanáticos criollos no podemos vivir sin este aguacate maduro y arrogante del gran deporte vasco y que vivimos encantados de sus emociones, de sus incidentes, de sus sobresaltos y tragedias; cuando se pelotea mal y florecen los desastres y las tragedias salimos hablando pestes de las cestes, de los cestistas, de las pelotas, d etodo pero al día siguiente aparecemos por el frontón a primera hora. Y así están las cosas y basta.

Que salen las parejas del prólogo, de veinticinco tantos, de blanco, Ochoa y Casaliz, contra los de azul, Urizar y Abando. Que salieron haciendo un juego como para barrer y barrieron pa dentro como los platero, llevándose el partido de calle, sin empates ni boberías análogas de las que enferman el corre. Los dos blancos, que anduvieron que no sabían por donde andaban, no pudiendo estirar la gaita más que hasta el tanto catorce. Los dos azules irreprochables. Y más ná.

Se lleva la primera quiniela; Olazábal y entramos en la disputa del segundo, de treinta tantos, que peloteaban los blancos, Hernandorena y Larrinaga, contra los azules, Arnedillo y Berrondo; que no tuvieron maldita contra en toda la siega del peloteo; pues salieron tan bien, tan pegantes y tan maestros los dos azules, sobresaliendo fenomenalmente Berrondo, que los blancos, asustados, temblorosos y dando paraguazos de los que desgarran los oidos, se quedaron en el tanto diecisiete, a donde no pensaron en llegar nunca, porque los azules estaban que ahorcaban.

Y en llevándose la segunda quiniela Emilio Eguiluz y en cobrándola nosotros, comenzó el fenomenal de la noche elegantona; de blanco, tuarte y Ugartechea, contra los azules, Juaristi y Pepe el de la Grifa. Y tampoco tuvieron ni contra ni contrarios estos estupendos azules; pues lo jugaron tan a tono fenomenal; pegaron tanto y con tan admirable destreza; fué tan gallarda la conjunción de su peloteo tan formidable, que los blancos salieron dominados y metidos en la defensa en sus tres decenas, defensa que en algunos momentos fué enorme por parte de Ugartechea; pero no así por Ituarte, que remató mal, sacó corto y estuvo poco eficiente. Por mucho que bregaron y que quisieron, nada; tuvieron que quedarse en veintiuna donde perdieron el tren.

Juaristi admirable y Pepe estupendón; el maestrazo.

Hoy a la misma hora.

F. RIVERO

Fronton Jai-Alai

Prografa oficial para la función de hoy, jueves, a las ocho y cuarto de la noche.

Primer partido a 25 tantos: Aguiar y Llano, blancos, contra Hernández y Aristondo, azules. A sacas ambos del cuadro 9½.

Primera quiniela a 6 tantos: Ansola, Machín, Larrinaga, Ugalde y Aguiar.

Segundo partido a 30 tantos: Arnedillo Menor y Ugalde, blancos, contra Lucio y Ansola, azules. A sacar ambos del cuadro 9½.

Segunda quiniela a 6 tantos: Colín, Juaristi, Ituarte, Olazábal, Navarrete y Hernandorena.

Tercer partido a 30 tantos: Eguiluz y Ugartechea, blancos, contra Colín y Gutiérrez, azules. A sacar ambos del cuadro 9½.

Almanaque Basebolero

1927 — MAYO — 1928

3

HOY HACE UN AÑO QUE

—Earl Smith, catcher de los Piratas, disparó dos jonrones y además un hit oportunísimo en el noveno inning, que dió el triunfo a su novena sobre los Cardenales.

—Después de haber ganado siete juegos consecutivos el Chicago White Sox fué derrotado por el Detroit.

—Mark Koenig, short stop de los Yankees, aceptó 12 lances en un juego contra el Boston Red Sox.

—Wilson y Weeb bateraron jonrones seguidos al pitcher Rixey en el séptimo inning, y los Cubs vencieron al Cincinnati con score de 9 por ocho.

—Horace Ford, short stop del Cincinnati, tuvo que abandonar el juego por haber sufrido una lesión al tirarse en una de las bases.

La Carrera del Siglo

Pietro Gavuzzi perdió parte de la ventaja que tenía ganada

NORMAL, Estado de Illinois, mayo 2. (UP).— Estando Nueva York, meta del gran Maraton Trans-Continental, a unas pocas semanas de distancia, C. C. Pyle, organizador de la original competencia de corredores, declaró hoy que las etapas serán alargadas desde ahora.

Esto, cree Pyle, estimulará el interés en los finales del Maraton, sirviendo al mismo tiempo para eliminar algunos de los corredores más lentos y dejar el "field" reducido a unos pocos competidores.

Pietro Gavuzzi perdió hoy algo de la ventaja que le lleva, en el primer lugar, a Andrew Payne, al llegar al décimo sexto en la etapa de hoy. John Salo Ollie Wanttinen y Harry Rea, empataron hoy en el primer lugar, haciendo las 34 y media millas de la jornada en cuatro horas 24 minutos 30 segundos.

JURADO VENCIO A ARMOUR

SANDWICH, Inglaterra, Mayo 2. (UP).—José Jurado, golfista profesional argentino derrotó a Tommy Armour, campeón abierto de Estados Unidos y Canadá, en una práctica de 18 hoies que se celebró hoy aquí.

Cómo Se Desarrolló El Match de Caribes VS "Dependientes"

Celebrado el "Día del Trabajo" en los terrenos del Stadium

Para complacer a los fanáticos Caribes que nos lo han pedido, publicamos a continuación el desarrollo de inning por inning, del juego celebrado el pasado martes, en el Stadium, entre la novena de la Universidad y el Centro de Dependientes:

Primer inning

Dependientes.—Suárez, hit al right. Vázquez, hit al right, llegando Suárez a tercera, y en el tiro a esa base, Vázquez va a segunda. Aguilera, de tercera a primera. Justo Angel, toma ponche. Justo Pérez, de tercera a primera.

Cero carreras, dos hits, cero error.

Universidad.—Esnard, hit por tercera. Inclán, se sacrifica de pitcher a primera. Mascaró, recibe la base. Espinosa, toma ponche. Esnard se roba la tercera y momentos después Mascaró se roba la segunda. Zaldívar recibe la base. García, fly al left.

Cero carreras, cero hits, cero error.

Segundo inning

Dependientes.—Lara, la base. Mata, toma ponche. Lara se roba la segunda. Quintana, toma ponche. Mendizábal se vira para sorprender a Lara y la bola se le va a Macías y al escapársele también a Espinosa, Lara llega a tercera. Ruiz, recibe un dead ball. Suárez es out en strikes.

Cero carreras, cero hits, un error.

Universidad.—Dorticos, de tercera a primera. Macías, de segunda a primera. Mendizábal, fly al short, out 0.

Cero carreras, cero hits, cero error.

Tercer inning

Dependientes.—Vázquez, hit al center y después se roba la segunda. Aguilera, fly al center. Justo Angel, fly al right. Justo Pérez, hit por el short, llegando Vázquez a 3a. Pérez se roba la segunda. Lara recibe la base intencional, llenándose las almohadillas. Mata, recibe la base, anotando Vázquez la carrera forzada. Quintana, línea al left, out. Gran cogida de Roberto Esnard.

Una carrera, dos hits, cero errro.

Universidad.—Esnard, hit al left. Inclán, hit al center. Mascaró hit al center, llenándose las bases. Espinosa recibe la base, anotando Esnard, carrera forzada. Pedrito Ruiz sale del box y lo sustituye Bautubi. Zaldívar roller a tercera, forzando en home a Inclán. Felo Córdova batea por García y levanta un fly al right, que sirve de pisa y corre, anotando Mascaró, después de la cogida. Dorticos, fly al center.

Dos carreras, tres hits, cero error.

Cuarto inning

Reguera sale a catchear por la Universidad.

Dependientes.—Bautubi, toma ponche. Suárez, tribey al right-center. Vázquez, toca la bola para realizar el squeeze play y anota Suárez en la jugada. Inclán pifia el tiro del pitcher y Vázquez es safe. Aguilera, muere de tercera a primera, yendo Vázquez a tercera. Justo Angel, fly a segunda.

Una carrera, un hit, un error.

Universidad.—Macías de segunda a primera. Mendizábal, de segunda a primera. Esnard, toma ponche.

Cero carreras, cero hits, cero error.

Quinto inning

Dependientes. — Justo Pérez, de short a primera. Lara, toma ponche. Mata, tubey al right. Quintana, fly al right.

Cero carreras, un hit, cero error.

Universidad.—Inclán, fly al short. Mascaró, infield hit por el short. Espinosa, fly a segunda. Mascaró es sorprendido fuera de la primera, pero un error del short en los tiros que se hicieron le permite llegar a tercera. Zaldívar, hit al left, anotando Mascaró. Zaldívar se roba la segunda y llega a tercera ayudado por un tiro malo de Aguilera. Reguera, línea a tercera.

Una acarrera, dos hits, dos errores.

Sexto inning

Dependientes. — Bautubi, fly al rigght. Suárez, de tercera a primera. Vázquez, fly al right.

Cero carreras, cero hits, cero error.

Universidad.—Dorticos, toma ponche. Macías fly al short. Mendizábal, de short a primera.

Cero carreras, cero hits, cero error.

Séptimo inning

Dependientes. — Aguilera, toma ponche. Justo Angel, de short a primera. Justo Pérez, fly a segunda.

Cero carreras, cero hits, cero error.

Universidad.—Esnard, hit por tercera. Inclán, fly a primera, tratando de sacrificarse. Esnard se roba la segunda y llega a tercera, por mal tiro de Aguilera. El center fielder devuelve mal la bola y Esnard llega a home. Mascaró recibe la base y después se roba la segunda. Espinosa, sacrifice fly al right, llegando Mascaró a tercera. Zaldívar, toma ponche.

Una carrera, un hit, dos errores.

Octavo inning

Dependientes.—Lara, fly al short, out. Magnífica cogida de Macías. Mata, roller al short y es safe por error de Macías. Prieto batea por Quintana y dispara aun Texa's leaguer al left, pasando Mata a segunda. Bautubi, fly al short. Suárez, roller al short y se embasa por no pisar Dorticos. Vázquez, fly al right.

Cero carreras, un hit, dos errores.

Universidad.—Reguera, toma ponche. Dorticos, roller a tercera y llega a segunda por mal tiro del antesalista. Macías, fly al center. Mendizábal, tubey al right, anotando Dorticos. Esnard, fly a segunda.

Una carrera, un hit, un error.

Noveno inning

Dependientes. — Aguilera, toma ponche. Justo Angel, de short a primera. Justo Pérez, toma ponche.

Cero carreras, cero hits, cero error.

OTTO PELTZER, LESIONADO

WICKERSDORFF, Alemania, Mayo 2. — (U.P.)—El doctor Otto Peltzer, corredor alemán de distancias medianas que recientemente visitó los Estados Unidos, está lesionado en un pie y en varias semanas no podrá reanudar su entrenamiento para los Juegos Olímpicos.

El doctor Peltzer se lastimó en un juego de hand-ball el domingo, y se cree que la lesión será un gran obstáculo para sus aspiraciones en la Olimpiada, causando al mismo tiempo un poco perjuicio a las esperanzas alemanas.

Frontón Playa

Hoy, con grandes partidos y quinielas se abre la temporada de deporte vasco en el Frontón-Playa del Summer-Casino. El Cuadro de Chicos se ha formado con los más excelentes pelotaris. Los hay que van para fenómenos. Medios de rápida comunicación

LA EMPRESA OBSEQUIA CON LA ENTRADA GRATIS A LOS FANS DEL GRAN DEPORTE

La temporada oficial de jai-alai en el Frontón del Casino de Verano, Playa de Marianao, comenzará hoy jueves, a las 8 y 30 de la noche, con la presentación del cuadro de pelotaris más jóvenes del mundo, siendo la entrada en esta función absolutamente gratis para los fanáticos de la pelota vasca.

El cuadro procedente de Chicago y de New Orleans, donde figuran Segundo, Gárate, Hernando y otras estrellas del sport vasco, bien conocidas del público, debutará en la noche de mañana viernes, con arreglo al programa que por radio y desde el vapor "Amapala", trasmitirá el intendente señor Andrés Trecet.

Además de las yías naturales de comunicaciones, habrá un servicio especial prestado por la Compañía de Omnibus de la Habana ,la que ha dispuesto que cada 15 minutos, y des de el Parque Central, salga un ombibus directo para el Summer Casino, por las rutas 1 y 3, admitiéndose transferencias de todas las demás líneas de la empresa, y cuyo servicio será sostenido durante toda la temporada.

PROGRAMA INAPGURAL
Summer - Casino
Jai-Alai

Programa oficial para la función inaugural que se celebrará el jueves 3 de mayo a las 8 y 30 p. m.:

Presentación de los pelotaris más jóvenes del mundo.

Primer partido a 25 tantos, Severino y José Antonio, blancos, a sacar del cuadro 12; Paco menor y Blanco, azules, a sacar del cuadro 14.

Primera quiniela sencilla a 6 tantos, Severino, Blanco, Paco menor, José Antonio, Buendía menor y Cubota mayor.

Segundo partido a 30 tantos, Basilio y Buendía menor, blancos, a sacar del cuadro 12; Esquivel II y Cubota mayor, azules, a sacar del cuadro 14.

Segunda quiniela sencilla a seis tantos, José Antonio, Paco menor, Buendía menor, Cubota mayor, Basilio y Esquivel II.

Reglas especiales adoptadas teniendo en cuenta el pequeño tamaño de esta cancha:

Toda pelota que toque el techo será declarada falta y se anotará tanto el contrario.

Toda pelota, que por exceso de fuerza, después de tocar el frontis llegue de aire al rebote, y pegando en la cancha toque de nuevo el frontis dentro de las franjas rojas, será declarada falta y se anotará tanto el contrario.

Del Campeonato de los Torcedores

Cómo fué la victoria obtenida el domingo por el Pierrot a costa de los players del Candado.—El pitcher Bartolo dejó en cuatro hits a sus contrarios.—El muchacho promete

(Por Correo)

GÜINES, abril 30. —Ayer se celebró el tercer juego del Campeonato Inter-Fábricas en esta villa, saliendo triunfante los muchachos locales, con score de 5 x 3.

Como ayer tuvimos al honorable Presidente de visita, y como era un número más en el programa, el juego de base ball, los 'muchachos' quisieron poner el nombre de la 'Villa Mayabequina' donde debe de estar, y al efecto y en honor del 'Presidente' le gararon a los chicos de Crusellas, rompiéndoles el invicto; es decir, abrieron el 'Candado', cosa que hasta ayer no habían podido hacer los demás teams que se han enfrentado con este club.

Bartolo, el pitcher local, quiso tocar con 'Flit' y ver como cantaban los tomeguines del Candado, se puso 'erizo' y dejó a los famosos bateadores de Crusellas en cuatro hits. Es verdad que se puso wild en el segundo episodio, pero enseguida entró en caja e hizo comer en sus manos a los contrarios.

Lástima que este muchacho sea tan loco, puesto que está demostrando tener un brazo tan fuerte como el de Luque. Su 'bola de humo' es algo serio, y sus curvas desarrollan con precisión matemática. Ricei debía de cuidarlo porque quien sabe si tendremos en él al sucesor de Luque en las Grandes Ligas.

Gardin el ss local, volvió a jugar como en su debut, colosalmente, así como todos los demás.

En mi anterior dije que somos los mejores, y por lo tanto debemos de ver ondeando en los terrenos del 'Par que Tropical', el 'trapo' de 1928.

Hasta el domingo.

Ismael CASTELLANOS
Corresponsal Deportivo..

Véase ahora, como se hicieron las carreras, en el juego de ayer, y el socre:

Segundo inning

Candado: Gutiérrez es transferido; Collazo se sacrifica de pitcher a 1a., Echeyoyen, también es transferido; Rivas por no ser menos coje otra colecturía; Tariche eleva un fly al cf., y anota Gutiérrez en el pisa y corre. Borges palomita a 2a.

Tercer inning

Pierrot: Romero es transferido; Echarry (Romero roba segunda), tubey por cf., anotando Romero; Cabrera recibe la base. Toledo es out de ss. a 1a., Vazquez roletea por segunda pero éste fumblea y es safe en 1a., anotando Echarry Junco (Vázquez roba segunda), fuerza a Cabrera en home en rolling al pitcher. Gardin dar un rolling al ss. quien mofa anotando Vázquez foul fly catcher.

Quinto inning

Pierrot: Cabrera hit por cf. Toledo (Cabrera roba 2a.) de 2a. a 1a.; Cabrera llega a 3a. Vázquez la base; Junco de ss. a 1a. Gardin hit por rf., anotando Cabrera. González de 3a. a 1a.

Sexto inning

Pierrot: Jorrin palomita a 2a.; Romero fly a 1a.; Echarry hit por cf. Cabrera (Echarry roba 2a.), hit por rf., anotando Echarry; Toledo (Rodríguez entra a pitchear por Borges); Cabrera es sorprendido en 1a.

Séptimo inning

Candado: Tariche rolling al pitcher, quien tira mal a 1a. y llega a 2a.; Rodríguez, foul fly a. 1a.; García de 2a. a 1a.; González hit por rf., anotando Tariche; Roque, (González es out al robar 2a.)

Octavo inning

Candado: Roque, rolling al ss. pero es safe por error de la 1a.; Gutiérrez, hit por rf.; Collazo rolling al ss., out en 1a.; Roque anota; Echegoyen roling al ss. quien deja ir la bola pero al querer Collazo anotar es out en home; Rivas muere de ss. a 1a.

CANDADO

	V.	C.	H.	O.	A.	E.
J. García, ss.	3	0	0	0	1	1
J. González, 2b.	4	0	2	2	1	1
J. Roque, c.	4	1	0	6	1	0
E. Gutiérrez, lf.	2	1	1	1	0	0
A. Collazo, 3b.	3	0	0	1	3	0
C. Echeqoyen, 1b.	3	0	0	9	1	0
A. Rivas, cf.	3	0	0	1	0	0
L. Tariche, rf.	2	1	1	0	0	0
J. Borges, p.	1	0	0	0	1	0
A. Rodríguez, p.	2	0	0	0	0	0
Barton, x	1	0	0	0	0	0
Totales	28	3	4	24	9	2

PIERROT

	V.	C.	H.	O.	A.	E.
C. Jorrin, cf.	5	0	1	2	0	0
J. T. Romero, lf.	4	1	0	2	1	0
J. Echarry, 2b.	4	2	2	4	2	0
J. Cabrera, rf.	3	1	2	1	0	0
J. Toledo, 3b.	4	0	1	1	1	0
A. Vázquez, c.	3	1	1	5	2	0
R. Junco, 1b.	4	0	2	6	0	2
A. Gardin, ss.	4	0	2	5	3	1
B. González, p.	4	0	0	0	2	1
Totales	35	5	11	27	11	4

'Candado' . . . . . 010 000 110—3
Pierrot . . . . . 003 011 00x—5

Two base hits: Echarry y Gardin. Sacrifice hits: Romero y Tariche. Bases robadas: J. González, (2); Romero, Echarry, Cabrera y Vázquez. Struck outs: Gnozález a: J. Roque, García, A. Rivas y Barton; A. Rodríguez, a J. Toledo y J. Echarry. Bases por bolas: González, 6; Borges, 3. Tiempo: 2:15. Umpires: Guerra y Aldama. Anotador: Ramón Sainz. Observaciones: Barton bateó por García en el noveno. Hits a los pitchers: a Borges, 9 en 5 1|3 inning, 28 v .b.; a Rodríguez, 2 en 2 2|3 inning. Quedados en bases: Candado: 7, Pierrot: 10.

NO SE HARA INVESTIGACION

NUEVA YORK, mayo 2. (UP).—La Comisión Atlética del Estado de Nueva York no realizará una investigación oficial del bout Sharkey-Delaney, según anunció esta noche su presidente, James A. Farley.

Mr. Farley negó que haya ordenado la investigación de la pelea, por motivo de los rumores de que Delaney subió al ring no estando en condiciones para ello.

LO QUE DICE JACK DELANEY

BRIDGEPORT, Estado de Connecticut, mayo 2. (UP).— Un vaso de cerveza diario después del training diario fué todo lo que bebí antes de la pelea con Sharkey, dijo hoy Jack Delaney, al negar que se emborrachase todas las noches, como se ha contado, antes del bout. Delaney dice que estuvo siempre junto al lecho de enferma de su esposa, en el hospital.

Crónica de Esgrima

EN EL COLEGIO DE ARQUITECTOS

Anoche se efectuó la segunda poulé de espada en el Colegio de Arquitectos, cuya sala de armas dirige el profesor señor Loustalot.

En esta nueva competencia intervinieron todos los socios de la citada simpática y prestigiosa sociedad.

Después que combatieron gallardamente los distintos tiradores que intervinieron en este torneo, se procedió al escrutinio final, llegándose a la conclusión de que los señores José Iglesias y Capitán Osvaldo Miranda estaban empatados con 7 victorias cada uno, pero el señor Iglesias le ganaba al Capitán Miranda por tener a su favor un golpe propinado, razón por la cual quedaron en primer lugar y segundo lugar respectivamente.

El tercer puesto tocole al señor Novirosa, que tiró bien, poniendo empeño en salir triunfador.

El premio especial de Bellas Armas, fué adjudicado al señor Sergio Luis Barrera, que recibió 24 votos. Este premio fué discernido en forma originalísima, pues cada concurrente tenía derecho a dar su voto, mediante una tarjeta que se le entregaba. Bueno es decir, para satisfacción del señor Barrera, que gran número de señoritas y damas que asistieron a esa poulé, ofrecieron su voto para sacarle merecidamente triunfador.

El Jurado estuvo presidido por el Comandante Ramón Fonts, nuestra estrella de la esgrima; y por los conocidos amateurs señores Manuel Dionisio Díaz, Quesada Torres, Espinosa y Galves.

Nuestra felicitación a los triunfadores, especialmente al señor José Iglesias, ganador de los dos campeonatos y que merece un homenaje de sus compañeros por la hermosa labor realizada, y también vaya un aplauso para el profesor Loustalot.

A I Z.

CERVEZA: ¡DEME MEDIA "TROPICAL"!

M.E.C.D. 2016

G. Grantham se Encuentra al frente de los Bateadores en la Liga Nacional

Notas del Diamante

Donie Bush, el manager de los Piratas, ha declarado que Johnny Gooch será en lo sucesivo el catcher del salivero Burleigh Grimes. Ambos se llevan muy bien y ya han ganado dos desafíos juntos.

Dos fanáticos se durmieron el otro día en Polo Grounds, mientras se celebraba el juego de Gigantes y Braves. Cuando se terminó el match y los despertaron, declararon que habían ido a aplaudir a Andy Cohen, pero que no le habían visto en toda la tarde. Ese día Andy bateó dos tubeyes y fildeó maravillosamente.

En el primer juego de la serie Washington-New York, el zurdo Herbie Pennock estuvo a punto de pitchear un juego de cero hits cero carreras. Los Senadores le bataearon tres hits, pero ninguno de ellos tuvo razón de cristalizar.

En el primer innning Harris bateó un roller duro por tercera. La pelota se le fué a Dugan por entre las piernas; pero Koenig la fildeó y pudo haber sacado el out en primera, porque el batazo era durísimo. Sin embargo, cuando Mark fué a reponerse para tirar, se cayó al suelo y Bucky anció fácilmente en la inicial. El scorer consideró hit la jugada.

Herbie dominó hasta el quinto inning, despachando a los bateadores en one-two-three, pero en ese inning el pitcher Lisenbee disparó un fly corto al right field que se convirtió en tubey. Babe Ruth no pudo precisar la bola,—porque se le perdió entre los stands,—y cuando logró verla, se vió completamente pasado, y gracias a su brazo el bateador no pasó de segunda.

El tercer hit lo bateó Sam Rice, en el noveno inning. Tenía dos strikes cuando tocó la bola por tercera y cogió dormido al catcher yankee, anotándose el hit.

A fin de aumentar el interés de los muchachos por el base ball, Jack Quinn, presidente del Boston Red Sox, ha ordenado que dos veces a la semana se le conceda entrada gratis a los muchachos en los desafíos que celebren los Red Sox en Fenway Park. De este modo Quinn espera mantener latente entre los fans el entusiasmo por la pelota, que últimamente había perdido una parte de su brillo como consecuencia a la popularidad ganada por el golf.

Los Chicago White Sox de 1906, los famosos "hitless wonder", conquistaron el pennant de la Liga Americana con el siguiente batting average:

J.	V.	C.	H.	Sb	Sh	Ave.
154	4921	570	1130	209	207	228

Isbell con 279 y George Davis con 277 fueron los primeros bateadores de la novena, pero es indudable que si esos players jugaran en la época actual sus porcentages no bajarían de 330.

Un fanático del pueblo de Manguito, que firma A. D., me pregunta cuál de estos dos teams es mejor:

TEAM A

Luke Sewell, catcher.
Pennock, pitcher.
Groves, pitcher.
Lyons, pitcher.
Uhle, pitcher.
Thomas, pitcher.
Gehrig, primera base.
Lazzeri, segunda base.
Kam, tercera base.
Joe Sewell, short stop.
Goslin, lf.
Babe Ruth, center field.
Heilmann, righ field.

TEAM B

Hartnett, catcher.
Petty, pitcher.
Vance, pitcher.
Sherdel, pitcher.
Luque, pitcher.
Kremer, pitcher.
Terry, primera base.
Hornsby, segunda base.
Frisch, tercera base.
Jackson, short stop.
Cuyler, left field.
Wilson, center field.
Paul Waner, right field.

Yo traslado la pregunta a los lectores: ¿Cuál de los dos es mejor?

Sea un Mecánico de Automóviles

Aprenda el Oficio Moderno mas Importante

Esta escuela fundada en 1905 es reconocida como la Escuela más famosa de las Americas dando clases en Español a miles de individuos de todas las edades que deseen labrarse un porvenir fructuoso, aprendiendo la más importante de todas las industrias modernas; la Mecánica de Automoviles.

Usted Puede Aprender en su Misma Casa

Nuestro método de enseñanza a domicilio es fácil de comprender. Usted llegará a aprender cómo componer y manejar toda clases de automóviles, camiones y tractores durante sus horas desocupadas. Cientos de hombres y jovenes han aprendido bajo nuestro método. O si lo prefiere

Usted Puede Venir a Aprender a la Escuela

en la bellísima ciudad de Los Angeles con un clima que le ha de agradar. Aprenda en nuestros grandes talleres con un equipo de motores y carros de lo más completo y moderno que existe.

Permítanos darle más detalles acerca de nuestro cursos y demostrarle como puede ganar más dinero Escríbanos hoy.

Escuela Nacional de Automotores
Los Angeles, California, E. U. A.

Establecida 1905

No es posible darle aquí una idea de todo lo relativo a esta gran industria y sus oportunidades. Para eso le ofrecemos GRATIS nuestro hermoso Libro Ilustrado que le demostrará el modo de obtener éxito en esta interesante y remunerativa ocupación.

Instrucción en Castellano.
La Escuela más antigua de las Américas.
Más de 16,000 se graduaron en esta Escuela.

GRATIS Este Libro Ilustrado

Envíenos este CUPON

ESCUELA NACIONAL DE AUTOMOTORES
4006 South Figueroa Street
Los Angeles, California, E. U. A. Depto. Núm. 118.

Sírvanse enviarme GRATIS su catálogo ilustrado y demás información relativa al curso que he marcado con una X. ☐ Curso Práctico a Domicilio por Correspondencia en Español. ☐ Curso a Internado con Clases Diurnas en Español.

Nombre _____ Ocupación _____
Dirección _____

El Portsmouth venció al Richmond, 4 por 3

Y Cheo Ramos participó en la fiesta con dos hits en tres viajes que hizo al plate

Empujó una carrera

PORTSMOUTH, abril 26. (Por correo.) El team local venció hoy por primera vez en la temporada al Richmond, 4x3, pasando al primer lugar de la Liga en un honroso empate con los Tars.

Hasta el quinto inning el match parecía un duelo de pitchers entre Heving y Reese, que había demostrado excelente forma y gran control, pero en la segunda mitad de ese quinto acto los "Truckers" anotaron una carrera por error de Mooers en rolling de Smith, y hit largo del cubano Cheo Ramos. Smith cruzó velozmente el home, pero Ramos quiso llegar hasta segunda y fué out por buen tiro del catcher.

En el sexto los Truckers anotaron dos carreras más por bases por bolas a Heving y home run del infielder O'Shea, que perdió la pelota por las gradas del right field. Y en la segunda mitad del octavo, los locales anotaron su última carrera por hits de O'Shea, Rice y Keller.

Los visitantes anotaron sus dos primeras carreras en el séptimo, por home run de Harrell y una más en el octavo. Ambos teams tendrán que celebrar mañana un doble header.

Cheo Ramos, outfielder cubano, fué uno de los que mejor bateó en el match de hoy.

El score:

RICHMOND

	V.	C.	H.	O.	A.
Harrell lf.	4	1	2	3	0
Smith c.	4	0	1	2	1
Mooers ss.	4	0	0	4	4
Chesbro 1b.	4	0	1	8	2
Snipes rf.	4	1	2	1	0
Watt 2b.	4	1	2	4	3
Perrett 3b.	4	0	1	0	1
Macklin c.	4	0	0	2	0
Reese p.	4	0	0	0	2
Totales	36	3	9	24	13

PORTSMOUTH

	V.	C.	H.	O.	A.
O'Shea 2b.	4	3	2	4	5
Rice lf.	4	0	2	0	0
Keller 3b.	4	0	1	1	2
Edington b.	4	0	0	15	0
M. Smith rf.	3	1	1	1	0
Ramos cf.	3	0	2	0	0
Banner c.	3	0	0	6	1
Evans ss.	3	0	1	0	4
Heving p.	2	1	0	0	4
Totales	30	4	9	27	16

Anotación por entradas:

Richmond . . . . 000 000 210—3
Portsmouth . . . 000 012 01x—4

Sumario: Errores Mooers, O'Shea. Two base hits: Snipea. C. Smith, Ramos, Keller.

Home runs: O'Shea, Harrell.

Stolen bases: Watt, Macklin.

Double play: Reese a Mooers a Chesbro. Left on bases: Richmond 6, Portsmouth 4. Struck out, Reese 1, Heving 6. Bases on balls: Reese 2. Passed ball: Macklin. Umpires: Byers y Lennox. Time of game: 1.43.

VENCEN LOS LONDINENSES

El pasado día primero de mayo, la fiesta de los obreros, se enfrentaron por primera vez los fuertes teams amateurs Ciudad de Londres y Splaton, en los terrenos de Ayesterán Park, saliendo victoriosos los muchachos de la Ciudad con anotación de ocho por cinco.

Armando Targarona, second baseman de los ganadores, tuvo un día de gala al campo y al bate, produciendo cuatro singles en cinco veces que fué al bate. Williams y el "cojito" León, se distinguieron notablemente en el fielding.

El score fué:

	V.	C.	E.
Spleton . . . . . 101 001 020—5	7	3	
Londres . . . . . 302 102 00x—8	14	1	

El team de la Ciudad de Londres reta por este medio a todas las novenas amateurs de esta capital, pudiendo dirigirse los retos al señor Primitivo Pérez, M-1539.

El "Cleveland Indians" ha sorprendido a los expertos con sus magníficas demostraciones

Ayudados por buen pitching los boys de Rogers Peckinpaugh están dando que hacer en la Liga Americana.—Quizás estén jugando más de la cuenta, pero si sus pitchers se mantienen en forma resultarán peligrosos

NEW YORK, mayo 2.—(Prensa Aliada.) Antes de iniciarse la temporada de 1928, ninguno de los que se dedican a escribir sobre la contienda de base ball en las Mayores, pensó que el Cleveland Indians estaría en condiciones de jugar una parte prominente en la contienda de la Liga Americana, mucho menos en ofrecer batalla a los New York Yankees. La mala demostración que dieron en 1927, bajo las órdenes de Jack Mc Alliester, era responsable de la opinión que los críticos se hicieron del team.

El año pasado los Indians lucieron pobremente en la Liba Americana, iniciaron y terminaron la temporada en segunda división, y alcanzaron un record de sesenta y seis victorias y ochenta y siete derrotas.

Pero, este año, dirigidos por un hombre entendido en la materia como Peckinpaugh, un ex-ídolo de los Yankees, están trabajando con el entusiasmo de un club de primera categoría y esperan luchar duro contra los Yankees, antes de que los campeones mundiales conquisten su tercer pennant consecutivo. No hay duda posible de que los Indians han mejorado notablemente y que actualmente son los mejores del oeste.

Según los peritos de base ball, los bolys de Peckinpaugh están jugando mejor que en 1926, cuando finalizaron la temporada en segundo lugar, a tres juegos de los Yankees. Ustedes recordarán que ese año los Yankees iniciaron su última invasión por el Oeste con el pennant prácticamente conquistado, y perdieron tal cantidad de juegos, principalmente en Cleveland, que estuvieron a punto de ser vencidos. Ganaron el campeonato por juego y medio de ventaja.

El Club Cleveland no ha cambiado mucho desde la season de 1926, pero Charles Jamieson está bateando y fildeando como el Jamieson de hace años y el brazo de George Uhle está otra vez en las condiciones del año antes pasado, que fué lo que hizo subir las acciones del team.

Además han adquirido un secund baseman de excelente porvenir en la persona de Carl Lind, ex-estrella de la Universidad de Tulane. El muchacho es rápido, fildea con bastante efectividad y es un hitter formidable. Gracias a esta última habilidad y a su rápidez en los doble plays pudo arrebatarle el puesto a Lou Fonseca.

Lind ingresó en el Cleveland hace dos años; procedente de Tulane, y fué enviado al club Peoria para que adquiriese experiencia. El año pasado fué reclamado y enviado al club Denver, de la Western League, y allí logró un batting average de 331 a más de la declaración de los críticos de que era el mejor short stop del circuito. Pesa 160 libras, tiene seis pies de estatura y cuenta solamente con 22 años.

Otro recluta notable del team es Eddie Morgan, ex-outfielder del club New Orleans, que lo mismo que Lind, jugó sus primeros años en el infield de un colegio. Morgan se lesionó en el segundo juefo de la temporada y está todavía en un hospital, pero los que le vieron trabajar en los matches de exhibición aseguran que el muchacho es una maravilla y que resultará una sensación en la campaña de 1928.

Todo Cleveland desea que Peckinpaigh triunfe como director de la novena. Hay una razón en esto. Peck nació en esa ciudad e inició su carrera en los campeonatos amateurs que se efectuaban allí. Su reputación fué grande entre los amateurs y el Cleveland le ofreció el primer contrato de profesional.

Esta no es la primera vez que Peck dirige un club en la Liga Americana. El fué manager de los Yankees hace mucho tiempo, después que Frank Chance abandonó las riendas del club. Pero, sólo dirigió un año, porque enseguida los Yankees llamaron a Miller Huggins.

Peck es un pelotero muy querido en la Liga Americana y todos los players de la Liga le desean suerte como director. Probablemente no podrá ganar este año, pero puede asegurarse que, ayudado por la magnífica arrancada que ha tenido terminará en primera división, y quizás si quede cerca del primer lugar. El cuenta con un pitching staff formidable, en el que figuran estrellas del calibre de Uhle, Shaute, Buckeye, Miller, Hudlin, George Grant y Browns y dos catchers notabilísimos en Glenn Myatt y Luke Sewell.

El team perfectamente balanceado, están fildeando bien y batendo con oportunidad y continuará todo el tiempo en la primera división ofreciendo fuerte batalla a los famosos Yankees.

EL DEPORTIVO DE LUYANO

Por este medio el Club Deportivo Luyanó reta para jugar en su campo o en el de los contrarios a los clubs de foot ball siguientes: Hatuey, Vedado, Centro Dependientes, Juventud Artemiseña, Cuban Telephone, Universidad, P. Fernández y Baleares y todos aquellos que se crean con fuerzas para medir su potencialidad con nosotros. También aceptamos jugar con los equipos femeninos del Centro Gallego e Hispano lo mismo de día que por la noche.

Para concertar los partidos dirigirse al señor José Rodríguez, teléfono X-1460.

El "Club Ferroviario" Estará de Fiesta

El próximo domingo. Celebrarán una matinée bailable para inaugurar una nueva glorieta

Agradable reunión

Con motivo de la inauguración de la nueva glorieta que han fabricado en el lugar donde se encontraba el antiguo floor de basket ball, los Pulgaritos del Club Ferroviario celebrarán el próximo domingo por la tarde, una agradabilísima matinée bailable en la cual participarán todos los socios de esa simpatiquísima sociedad, que son muchos y selectos.

Se bailará por todo lo alto a los acordes de las más escogidas piezas del repertorio del Wizard Jazz Band y del Sexteto Favorito; esperándose por todos que la reunión se vea favorecida por la más bella representación del bello sexo.

Rafael Peraza, queridísimo amigo y presidente de la Comisión de fiestas del Club Ferroviario, ha tenido la gentileza de enviarnos una invitación para esta simpática matinée, a la que prometemos asistir, siempre que el tiempo y nuestras ocupaciones nos lo permitan.

Desde ahora nos atrevemos asegurar que el domingo será un día de gala para los atletas que tienen su home en Aguilera y H.

Batting Average de Los Jugadores en la "Liga Americana"

Los Yankees tienen cuatro bateadores en la lista de trescientos

"Columbia" Gehrig con .341

El batting average de los players de la Liga Americana, según los records compilados hasta el sábado último, es el siguiente, apareciendo solamente en esta lista los que están bateando 250 o más:

	V.	C.	H.	Ave.
Mullen, S. L.	4	0	3	750
Durst, N. Y.	8	3	5	625
Lazzeri, N. Y.	12	2	6	500
Ruffing, Boston.	10	2	5	500
Heving, Boston.	4	0	2	500
Barnes, Was.	4	1	2	500
Kress, S. L.	27	6	13	481
Durocher, N. Y.	28	7	12	429
Rollings, Boston	7	3	3	429
Meusel, N. Y.	45	7	18	400
Easterling, Det.	40	7	16	400
Hale, Filadelfia	30	6	12	400
Reeves, Was.	15	3	6	400
K. Williams, Bos	52	10	20	385
Kamm, Chicago.	45	4	17	378
J. Sewell, Cleveland	56	7	21	375
Fonseca, Cleveland	16	5	6	375
Miller, Fila.	30	4	11	367
Bluege, Wash	41	5	15	366
Goslin, Was.	39	10	14	359
West, Wash.	39	7	14	359
Cobb, Fila	39	5	14	359
Berg, Chicago	20	3	7	350
Gehrig, N. Y.	41	9	14	341
Myatt, Cleveland.	3	0	1	333
Smith, Detroit	3	0	1	333
Stellmire, Boston	3	0	1	333
Gehringer, Detroit	67	8	22	328
Cissell, Chicago	47	7	15	319
Metzler, Chicago.	41	6	13	317
Langford, Cleveland	45	5	14	311
Dugan, N. Y.	42	7	13	310
Barrett, Chicago.	36	8	11	306
Redfern, Chicago.	17	2	5	294
Rice, Wash.	38	4	11	289
Todt, Boston	35	5	10	286
Bennett, S. L.	7	0	2	286
Manush, S. L.	53	9	15	283
Lind, Cleveland.	53	11	15	283
Boley, Fila.	32	2	9	281
Hauser, Fila.	32	11	9	281
Mc Curdy, Chicago	18	2	5	278
Myer, Boston.	47	8	13	277
Hodapp, Cleveland	58	5	16	276
Regan, Boston.	51	6	14	275
McManus, Detroit	62	7	17	274
Koenig, N. Y.	45	8	12	267
Summa, Cleveland.	53	6	14	264
Tavener, Detroit.	53	6	14	264
Cochrane, Fila.	23	4	6	261
Mostil, Chicago.	35	1	9	257
Speaker, Fila	39	5	10	256
Rothrock, Boston	55	7	14	255
Jamieson, Cleveland.	59	13	15	254
Gillis, Wash.	44	9	11	250
Combs, N. Y.	40	4	10	250

Batting Average de Los Jugadores De La Liga Nacional

En el viejo circuito hay muchos hitters sobre la marca de trescientos

George Grantham de líder

Véase a continuación el batting average de los players de la Liga Nacional, según los últimos averages dados a la publicidad por Al Munro Elias, el compilador oficial de las Grandes Ligas:

	V.	C.	H.	Ave.
Jablonowski, Cin	5	2	3	600
Grantham, Pitts.	41	10	19	463
Bell, Boston.	31	5	14	452
J. Kelly, Chicago	20	3	9	450
Douthit, S. L.	50	9	22	440
Sothern, Fila	7	3	3	429
Bressler, Brooklyn	15	6	6	400
Edwards, Cin.	5	0	2	400
Hornsby, Boston	28	8	11	393
Brown, Boston.	31	5	12	387
Herman, Brooklyn	26	6	10	385
Holm, S. L.	42	10	18	381
Purdy, Cin.	53	9	20	377
Williams, Fila	8	1	3	375
P. Waner, Pitts	51	10	19	373
Roettger, S. L.	47	2	17	362
Wilson, Fila	36	7	13	361
Grimes, Pitts	14	2	5	357
Frisch, S. L.	46	11	16	348
aylor, Boston	26	1	9	346
Terry, N. Y.	29	6	10	345
Wilson, Chicago.	25	8	12	343
Bottomley, S. L.	48	9	16	333
Thompson, Fila.	42	5	14	333
Grimm, Chicago	36	3	12	333
Cohen, N. Y.	30	5	10	333
Lindstrom, N. Y.	30	8	10	333
Hendrcik, Brooklyn	27	7	9	333
Friberg, Fila	18	2	6	333
Walsh, Fila.	6	0	2	333
Luque, Cin.	3	1	1	333
Hargrave, Cin.	25	3	8	320
Traynor, Pitts.	47	8	15	319
Stephenson, Chicago.	57	9	18	316
Allen, Cincinnati.	16	2	5	313
Hartnett, Chicago.	49	6	12	300
Hargreaves, Brooklyn	21	1	6	286
Ring, Fila	7	0	2	286
Bissonette, Brooklyn.	39	2	11	282
Adams, Pitts.	50	6	14	280
Hogan, Boston	25	2	7	280
L. Waner, Pitts	51	9	14	275
Barnhardt, Pitts	33	1	9	273
Picinich, Cin.	22	0	6	273
O'Doul, N. Y.	26	6	7	269
Wright, Pitts.	49	7	13	265
Roush, N. Y.	34	6	9	265
Maguire, Chi.	60	4	15	250
Tyson, Brooklyn	44	9	11	250

FIELD DAY EN EL CANDLER COLLEGE

Las alumnas de dicho colegio demostraron su fufirismo en los eventos de campo y pista, siendo muchas las distinguidas

El pasado sábado 28 se efectuó en los espaciosos terrenos del Candler College el señalado field day entre las alumnas de dicho plantel divididas en dos bandos, Anaranjado y Negro, saliendo victoriosos estos últimos en un apretado final de 56 por 64 puntos.

Véase el resultado de las competencias:

1a. Comp. 50 m. con obstáculos bajos:

1a. Raquel Rodríguez (N) 8 4|5 segundos.
2a. Esther Melendi (A).
3a. Berta Melendi (N).

2a. Comp. 25 m. Lisos:

1a. Evelina Rosas (A) 3 3|5 segundos.
2a. A. Leyte Vidal (A).
3a. Margot Pérez (N).

3a. Comp. Juego de las Banderas ganado por el Bando Anaranjado:

4a. Comp. Salto Alto:

1a. Laudelina Maury (A) 4 pies 3 pulgadas.
2a. M. Luisa Rovira (A) 4 pies 00 pulgadas.
3a. Graciella Gilbert (N) 3 pies 11 pulgadas.

5a. Comp. 50 m. Planos:

1a. M. Adela Castellanos (N) 74|5 segundos.
2a. Esther Melendi (N).
3a. Caridad Valdés (A).

6a. Comp. 100 m. Planos:

1a. Raquel Rodríguez (N) 13 2|0 segundos.
2a. Esther Melendi (N).
3a. Laudelina Maury (A).

7a. Comp. Juego del Círculo, ganado por el Bando Anaranjado.

8a. Comp. Salto Largo:

1a. Juan Prendergast (A) 13 pies 3 pulgadas.
2a. M. Adela Castellanos (N) 12 pies 7 pulgadas.
3a. M. Luisa Rovira (A) 12 pies 5 3|4 p.

9a. Comp. Carrera de tres pies 50 metros.

1a. Olga Pujol (A) 14 3|5 segundos.
2a. A. Leyte Vidal (A).
3a. M. Luisa Rovira (A).

10a. Competencia Lanzamiento del Balón.

1a. Elena Sedita (N) 49 pies 7 p.
2a. Berta Melendi (A) 48 pies 5 p.
3a. Ana Consiste (A) 48 pies 1 p.

11a. Camp. Triple Salto.

1a. Raquel Rodríguez (N) 28 pies 11 p.
2a. Esther Hernández (A) 27 pies 2 p.
3a. Cardidad Valdés (A). 26 pies 51 p.

12a. Comp. Carrera de Sacos.

1a. Olga Pujol (N) 15 1|5 segundos.
2a. Esther Hernández (A).
3a. Caridad Valdés (A).

13a. Comp. con Relevo. Ganó el Bando Negro con las corredoras siguientes:

1a. Esther Melendi. 2a. Elena Sedita. 3a. María Adela Castellanos. 4a. Raquel Rodríguez. Tiempo empleado: 31 2|5 segundos.

14a. Comp. de 400 metros lisos.

1a. Berta Melendi (A) 1 m 15 3|5 segundos.
2a. Laudelina Maury (A).
3a. Joan Prendesgart (A).

15a. Comp. Alar la Soga.

Esta fué la más reñida de todas las otras competencias debido a que estuvieron luchando por más de 14 minutos seguidos hasta que por fin ganaron las del Bando Negro, siendo muy aplaudidas por el gran esfuerzo realizado.

SportfoliO

Quién tiene más edad, Mike González o Adolfo Luque? Cuál es la edad del primero y que tiempo lleva en las Mayores?

Crée Ud. que el Boston Nacional tenga chance de finalizar en la primera división? Crée Ud. que Cheo Ramos tenga chance de ir a las Mayores?

Quién es mejor, Cheo Ramos o Valentín Dreke? Quién fildea más y cuál de los dos es mejor bate?

Cuál es el batting average de su carrera basebolera de los siguientes players: Ty Cobb, Babe Ruth, Napoleón Lajoie, Ed Delahanty y Hans Wagner?

Cuál fué el corredor americano que recientemente cubrió las 100 yardas en 9 1|2 segundos?

Participarán los Mejicanos en los próximos Juegos Olímpicos? Crée Ud. que tengan chance de ganar alguna carrera?

Cuál es la mayor tacada que se ha hecho en un partido de carambolas por tres bandas?

Cuál es el player mas joven de las Grandes Ligas? Cuál es el más alto? Y quién tiene mas brazo?

RESPUESTAS A LAS PREGUNTAS DE AYER

Los cinco primeros jonroneros de la Liga Americana en 1927 fueron: Babe Ruth, 60; Gehring, 47; Lazzeri, 18; Williams, 17 y Simmons, 15.

El team americano de la Copa Davis, que eliminó a Mejico en recientes matches, estuvo integrado por Tilden, Hennessy, Arnold, Jones, Wilmer y Coen.

Edward Payne Weston, el famoso caminador, está vivo todavía. Tiene 90 años de edad.

Frankie Mason, de Fort Wayner, Indianapolis, fué el primer campeón de la división fly weight.

El record de Everett Scott para matches jugados seguidos fué de 1.307 games.

Earl Combs, de los Yankees, fué el séptimo bate de la Liga Americana en la pasada temporada. Black Bill está en magníficas condiciones y puede vencer al polaco Schwartz.

Alfonso Paña fué el compañero de batería de Silvino Ruíz en sus buenos tiempos. José Ballesté, del Fortuna, parece el mejor pitcher amateur de la presente temporada.

Los Piratas poseen mejor conjunto que los Gigantes de Mc.Graw. Los Bucaneros deben triunfar por segunda vez.

Harold Osborne, de los E. U., es el campeón del Decalon en las Olimpiadas. La novena del Vedado Tennis es mucho más fuerte que la del Teléfonos. No se fije en los matches de exhibición para calificar a un team.

En ese caso, tal como usted nos pinta la jugada, el bateador se ha anotado un home run. Ahora que el infielder tiene que ser muy malo para pifiar un batazo de esa índole.

LEA MAÑANA: SPORTFOLIO

Jack Reta a Dempsey

NUEVA YORK, mayo 1o. (UP).—Ha quedad oabierto el camino para otra gran pelea de heavies en 1928, que puede eclipsar la de Gene Tunney y Tom Heeney ya concertada para el próximo mes de julio.

Jack Sharkey ha retado a Jack Dempsey a una pelea de revancha, comprometiéndose a acabar con Johnny Risko mientras no se celebra el bout. Es posible que Tex Rickard rescinda su decisión de no efectuar más que una gran pelea, la del campeonato, en este año, considerando el enorme auge que tiene ahora Jack Sharkey, que ha borrado sus derrotas ignominiosas del verano último.

Es posible ya que Gene Tunney, encantado por la perspectiva de ganar otro millón de pesos, acepte celebrar un segundo bout con Jack Sharkey en septiembre. La rapidez con que Sharkey acabó con Jack Delaney en el Madison Square Garden anoche, en presencia de una muchedumbre asombrada, ha causado enorme impresión a Rickard.

Poco después de haber acabado con Delaney, en las oficinas generales de Rickard se hablaba en los más altos términos de Sharkey, y se recordaba sus magníficas demostraciones contra Harry Wills y Jimmy Maloney, y la resistencia que le hizo a Jack Dempsey.

ESPECIFICO DE LEONARDI
NUM 1
CURA
ENFERMEDADES SECRETAS
y FLUJOS recientes o crónicos en un período de 3 a 5 días. Es rápido, seguro y sano.
UN PREVENTIVO INFALIBLE

GINEBRA AROMATICA DE WOLFE
LA UNICA LEGITIMA
Importadores Exclusivos
: : en la República : :
PRASSE & CO.
Teléfono A-1694 - Obrapía, 17 - Habana

N. Gelats & Co. BANQUEROS HABANA Aguiar 106-108
Vendemos cheques de Viajeros Pagaderos en Todas Partes del Mundo y Cartas de Crédito Circulares en las mejores Condiciones
"SECCION DE CAJA DE AHORROS"
Recibimos Depósitos en esta Sección Pagando Interés de 3 por 100 Anual
Todas estas operaciones pueden efectuarse también por correo

STRAND TRADE-MARK
En qué calle compra usted?
Nuestras cuatro casas StranD tienen los mismos precios.
Usted puede comprar su traje en San Rafael, Monte, Belascoain o Galiano, eligiendo la dirección StranD que le resulte más cómoda.
En cualquiera de nuestras casas será usted bien atendido y saldrá satisfecho.
STRAND TRADE-MARK
BELASCOAIN y SAN JOSE
SAN RAFAEL 17 GALIANO 111
MONTE y AGUILA

Anuncios A G J.—I-5698

Para Emblanquecer los Dientes Opacos

Existe un método nuevo basado en principios científicos modernos, que emblanquece los dientes opacos y restaura los dientes manchados a su blancura encantadora.

Envíe el cupón por un tubo para 10 días

Si desea que sus dientes sean más blancos, sírvase hacer esta notable prueba. Le demostrará que sus dientes no son por naturaleza "manchados" u opacos. Este método los limpiará, dándoles una hermosa blancura y a sus encías un color sano de coral.

Una película es la que oculta la blancura de sus dientes—éso es todo

La ciencia dental atribuye ahora multitud de males de las encías y los dientes a esa película plagada de microbios que se forma sobre los dientes. Pásese la lengua sobre los dientes y la sentirá—es una especie de capa resbaladiza y viscosa.

Se adhiere a los dientes, penetra en los intersticios y allí se fija. Predispone sus encías a la invasión de los microbios . . . y sus dientes a las picaduras. En élla se propagan los microbios a millones. Estos junto con el sarro, son la causa fundamental de la piorréa.

Los dentífricos y métodos comunes de aseo no han podido eliminar la película. Ahora se emplean métodos nuevos; éstos están comprendidos en el dentífrico llamado Pepsodent, diferente en efectos, fórmula y resultados, de cualquiera de las pastas dentales conocidas. En gran parte por consejo de los dentistas, todo el mundo ha adoptado este método.

Elimína la película y da firmeza a las encías

Lleva a cabo dos efectos importantes a la vez. Elimína esa película y da firmeza a las encías. No contiene materias arenosas perjudiciales al esmalte.

Sírvase aceptar un tubo de muestra

Para probar sus resultados, envíe el cupón y recibirá una muestra gratis para 10 días.

O bien, compre un tubo—de venta en todas partes. Hágalo Ud. ahora, por su propio bien.

Basado en investigación científica moderna. Recomendado por los más eminentes dentistas del mundo entero. Ud. verá y sentirá inmediatos resultados.

7-24-S
Un Tubo Gratis Para 10 Días
THE PEPSODENT CO., Depto. C7-8
1104 S. Wabash Ave., Chicago, E. U. A.
Envíen un tubito para 10 días a
Nombre _____
Dirección _____
Ciudad _____
Dé su dirección completa. Escriba claro. Sólo un tubo para cada familia.

M.E.C.D. 2016

Quince Mil Obreros son Empleados por el Departamento de O. Públicas en Diversos e Importantes Trabajos

AUTORIZACION A UNA EMPRESA AMERICANA PARA EFECTUAR OBRAS DE DRAGADO EN EL LITORAL DE ATARES. — REPARACION DE UN PUENTE EN PINAR DEL RIO. — REPARACION DE CALLES Y ACERAS. — OTRAS NOTICIAS

El Negociado de Personal de la Secretaría de Obras Públicas, ha rendido informe al Secretario del Ramo, en relación con el personal jornalero que se viene utilizando por aquella Secretaría en las distintas obras y servicios a cargo de la misma.

Según el referido informe, el Departamento de Obras Públicas ha utilizado en la pasada semana un promedio diario de más de 15.000 jornaleros, incluyendo aquellos obreros de carácter especial, que prestan servicios en la construcción de la carretera central. En el expresado informe se hace constar que de estos jornaleros la mayoría son de nacionalidad cubana, alcanzando un promedio de más del 70 por ciento.

Como dato interesante, que da idea de la actividad que se viene desplegando en las obras, podemos mencionar que en la construcción del Palacio del Congreso su utilizan 1.535 obreros; en los trabajos del Campo de Marte, cerca de 700; y en la carretera Central 9.000.

Como puede observarse, el número de hombres que emplea en sus numrosos trabajos la Secretaría de Obras Públicas va aumentando de día en día, lo que demuestra el impulso que se viene dando a todas las obras a cargo de dicho Departamento.

Autorización para ejecutar obras. De acuerdo con los informes favorables de los Departamentos respectivos, el Secretario de Obras Públicas, ha autorizado a la American & Cuban Terminal Company para efectuar por su cuenta las obras de Muelles de su propiedad situados entre la Ensenada de Tallapiedra y dragado que solicita frente a los la de Atarés, en el Puerto de la Habana, a fin de disponer del calado necesario para el atraque de embarcaciones, con sujeción en un todo al proyecto presentado por dicha Compañía. La profundidad a dragar será de 7.90 metros (26 pies), referidos al plano de baja mar media.

Esta autorización ha sido concedida teniendo en cuenta que con las obras de dragado que se van a ejecutar no se causa perjuicios a los intereses generales del Puerto y, en cambio, además de beneficiarse los intereses privados de la Compañía se mejora el estado sanitario de ese litoral porque se extrae una parte de los sedimentos depositados por el dren del Arroyo Matadero.

Las obras se llevarán a cabo de acuerdo con las condiciones exigidas por Obras Públicas para estos casos.

Adjudicada la subasta.— Atendiendiendo a las recomendaciones hechas por el Tribunal que entendió en todo lo relacionado con la subasta recientemente celebrada para las obras de construcción de un pabellón en el Hospital Mercedes, de esta Capital, destinado a Dispensario de Enfermedades de la Piel y Sífilis, el Secretario de Obras Públicas, ha dictado una resolución adjudicando las obras al señor Luis Echevarría, por haber sido su proposición la más baja de las once que se presentaron.

El doctor Céspedes ha dado órdenes para que se proceda cuanto antes al inicio de las obras del referido Pabellón, el cual habrá de construirse dentro de los preceptos higiénicos más modernos.

Reparación de un puente.— El Dr. Carlos Miguel de Céspedes, ha dado instrucciones a la Jefatura del Distrito de la Provincia de Pinar del Río para que proceda con toda urgencia, de acuerdo con el proyecto y presupuesto redactados al efecto, a ejecutar las obras de reparación que son necesarias en el puente "Taírona", enclavado en el kilm. 6 de la carretera de Pinar del Río a la Coloma, a fin de dejarlo en buenas condiciones para el tránsito.

La reparación de calles.— Por el Negociado de Calles y Parques de la Jefatura de la Ciudad, se ha rendido informe al Secretario del Ramo, comunicándole que en el día de hoy se están llevando a cabo trabajos de construcción y reconstrucción de pavimentos en Villegas entre O'Reilly y Progreso. Dragones entre Prado y Zulueta. San Rafael de Industria a Consulado; Rastro y Campanario; Revillagigedo y Diaria; Santa Catalina y Párraga; Cortes en Aramburo, Hospital, San José, Marquez González y Pocito; Barcelona de Galiano a Industria, 13 A a Paseo, Cerro y Jesús del Monte, Caserío de Luyanó, Víbora y Batista.

También se hace mención del progreso en que se encuentran las obras que se vienen realizando en cuanto al alumbrado ornamental en la Avenida de los Presidentes, así como los trabajos de embellecimientos que se realizan en la Universidad de la Habana.

Igualmente se informa que se vienen llevando a cabo trabajos de construcción y reconstrucción de aceras en numerosos lugares de la Ciudad, y trabajps de jardinería y ornamentación en los Parques Juan Bruno Zayas, Finlay, Instituto, Maceo, Trillo, G y 13, Villalón, Línea y L, y arbolados y parterres en la Avenida de Palacio.

Licencias de fabricación.— Previo el Informe de la Oficina de Ensanche y Embellecimiento de la Secretaría de Obras Públicas, se ha comunicado al señor Alcalde Municipal que pueden ser concedidas las siguientes licencias de fabricación:

Expedientes números: 76.493; Sr. Miguel García, calle Quinta entre Cerrada y San Felipe; 69.304, Sr. Mario Hernández, calle Manuel Pruna esquina a Pérez; Luyanó; 76.494, señor Dámaso Santana, calle Quinta entre Cerrada y San Felipe; 87.152; Sr. Gervasio Fernández, calle Paseo de Martí No. 119; 85.759; Sra. Mercedes Roig, Vda. de Solar, Calle Avenida de 10 de Octubre número 238; 87.373, Sr. Antonio Torres, calle Santos Suárez entre San Benigno y Flo-

UNA CARTA DEL SECRETARIO DE HACIENDA EN RELACION CON LA RECAUDACION DE RENTAS PUBLICAS

El doctor Santiago Gutiérrez de Celis nos envía copia de la carta dirigida a un colega de la tarde, desmintiendo la especie de que existe déficit de 5 millones

Habana, abril 30 de 1928.

Sr. Director del periódico "LA PRENSA".
Ciudad.

Señor:

En la edición de su periódico correspondiente al 25 del actual, aparece un editorial titulado "Al Garete en el Golfo", donde se hacen ciertas aseveraciones relacionadas con las recaudaciones de las rentas públicas del actual ejercicio económico, que, por no ajustarse a la realidad, deseo aclarar.

Se afirma en ese escrito que el déficit llega ya a cinco millones y que en los dos meses y días que restan del año económico acusará una cifra mayor, y el estado de las recaudaciones obtenidas desde primero de julio de 1927 hasta el día 25 del mes que finaliza, en que se publicó el editorial de referencia, estado que a continuación transcribo, va a demostrarle a usted la inexactitud de la afirmación:

Mes de julio de 1927	$7.805.454.55
" " agosto. . .	$4.977.988.49
" " Septbre. . .	5.168.408.88
" " Octubre . .	7.646.492.21
" " Novbre. . .	5.538.136.63
" " Dicbre. . .	5.880.587.08
" " Enero de 1928	8.319.801.32
" " Febrero "	7.106.212.55
" " Marzo "	9.150.000.00
" " Abril hasta el 26 (partes telegráficos).	5.799.336.67
Suma total . . .	$67.392.418.38

El estimado para esos meses en el actual presupuesto es de. $66.590.133.33

Superavit. . . . . $ 802.285.05

Asimismo, me es grato relacionarle las recaudaciones obtenidas, hasta esta fecha, por los Impuestos del Fondo Especial de Obras Públicas:

Julio de 1927	$ 1.940.306.67
Agosto "	" 972.810.53
Sepbre. "	" 859.179.26
Octubre "	" 3.137.342.11
Novbre. "	" 1.240.491.05
Dicbre. "	" 513.263.16
Enero de 1928	2.150.904.72
Febrero "	945.580.44
Marzo "	
(partes telegráficos) .	1.091.749.23
Abril hasta el día 26	$1.162.611.82
Total	$14.014.238.99

Estimado en 9 meses y 26 días a razón de 16 millones anuales 13.155.555.55

Superavit: 858.683.44

En las recaudaciones aduaneras y en las del Impuesto del 1 y medio por ciento, se ha observado una baja en comparación con épocas anteriores; pero no debe olvidarse, en primer término, la gran crisis económica que experimenta el país, en su principal producción agrícola, la implantación reciente de un nuevo régimen aduanal arancelario, cuyos resultados positivos no podemos todavía apreciar. En cuando a la baja del otro impuesto (1 y medio por ciento) obedece, como es lógico, a lo que como secuela natural, se deriva de lo expuesto para todas las transacciones en el orden comercial e industrial.

Al tomar posesión del cargo con que me honró el Honorable señor Presidente de la República, sostuve que era necesario mantener un presupuesto económico limitado, y debido a esas previsoras medidas y a otras que no son del caso ahora exponerle, liquidaremos el actual Presupuesto de la Nación, sin déficit alguno, ya que espero que los dos meses restantes de recaudación, cubrirán el estimado de $80.988.000.00 consignado en la vigente Ley Presupuestal.

No obstante lo expuesto, en cuanto a esperar que el Presupuesto actual se cierre sin déficit, esta Secretaría insiste en recomendar la no modificación para el nuevo año fiscal venidero, de los estimados de recaudación que rigen para el año actual, manteniendo de ese modo una previsión justificada, accediendo únicamente a la inclusión de partidas de aumentos que obedezcan a una necesidad muy sentida de la Administración Pública y a mandatos imperativos del Honorable Congreso, a virtud de Leyes ya sancionadas y puestas en ejecución.

Persistiendo en esa norma económica en lo adelante, de acuerdo con lo recomendado por nuestro ilustre Presidente, no habrá motivo para que se produzca en ningún momento un déficit comprometedor para la personalidad económica del Estado.

Estimándole la publicación de estas aclaraciones, quedo de usted muy atentamente,

(F) Santiago Gutiérrez de Célis
Secretario de Hacienda.

ALMUERZO HOMENAJE AL DR. TOMAS SERVANDO GUTIERREZ POR HABER SIDO CONDECORADO POR ITALIA

Sus amigos se lo ofrecerán el próximo sábado.—Dentro de breve plazo llegará a la Habana el busto del Secretario de Estado. Informes consulares remitidos a la Cancillería

Señor Servando Gutiérrez

Se personó en la Secretaría de Estado el Comendador Vivaldi, Ministro de Italia acreditado en Cuba, con el objeto de entregar al doctor Tomás Servando Gutiérrez, alto funcionario de la Cancillería, secretario particular y persona de toda la confianza del doctor Miguel Angel de la Campa, la Cruz Oficial de la Corona de Italia.

Tan alta y preciada distinción fué donada al competente funcionario por sus atenciones y méritos contraídos con el comandante De Pinedo a su paso triunfal por la Habana, atenciones que el gobierno de Italia tomó en cuenta, brindándole con ese motivo al doctor Gutiérrez la codiciada Cruz.

Felicitamos sincera y cordialmente al doctor Gutiérrez por tan alto honor recibido.

Además sabemos, y así lo damos a conocer, que el doctor Servando Gutiérrez será objeto de un íntimo homenaje el próximo sábado. Un grupo de amigos de la Secretaría de Estado y funcionarios pertenecientes al servicio exterior de la República le ofrecerán el domingo a las doce y media del día un almuerzo en el restaurant París. A este ágape que revestirá caracteres de íntima cordialidad, asistirá solamente un grupo de sus amigos.

EL BUSTO DEL SECRETARIO DE ESTADO

También estuvo en la Secretaría de Estado el capitán de nuestro ejército señor Edmundo Ferrer, que ocupó el alto puesto de Attaché Militar en Roma y que es, al mismo tiempo un digno discípulos de Apeles.

En el largo rato que estuvo el capitán Ferrer departiendo con el Secretario de Estado le comunicó a éste que el busto esculpido por él estaba ya terminado en Roma, manifestando que dentro de breves días se encontraría en la ciudad de la Habana, siendo seguro que el Canciller no podría tener el placer de admirarlo ahora, ya que dentro de breves días embarcará para Europa en busca de un descanso bien merecido, y donde habrá de reponer las fuerzas perdidas en estos últimos meses de intenso trabajo y de prolija labor.

EL MINISTRO DE CUBA EN FRANCIA PRESIDIO UN BANQUETE CELEBRADO POR LA PRENSA LATINA

El doctor Carlos Manuel de Céspedes, Ministro de Cuba en Francia ha comunicado por el cable a la Secretaría de Estado que presidió un banquete celebrado por la Prensa Latina en el cual, con gran entusiasmo se acordó que el señor Ministro de Cuba enviase un mensaje de gratitud al señor Presidente de la República general Gerardo Machado, al doctor Rafael Martínez Ortiz secretario de Estado, y a la prensa cubana por la cordial acogida que tuvieron los delegados al VII Congreso de la Prensa Latina que se celebró recientemente en esta capital.

LA EMIGRACION ITALIANA

El doctor José Alberto Izquierdo, Ministro de Cuba en Italia, informa a este centro sobre la emigración italiana en 1927, aportando los datos siguientes:

Según la estadística oficial, durante el año 1927 emigraron de Italia 228.52 personas. De estas 136.094 se dirigieron a los Estados Unidos de América, Canadá, Centro América, Brasil, Argentina, Australia, etc.; 91.958 se dirigieron a Francia, Principado de Mónaco, Suiza, Austria, Checoeslovaquia, Hungría, Alemania, Gran Bretaña, Irlanda, Estados Escandinavos, Estados Balcánicos, Yugoslavia, Egipto, Túnez, Argelia etc. Para los Estados Unidos emigraron 39.063 personas, para el Canadá 5.245 para Centro América 357, para el Brasil 9.655, para la Argentina 70.188 para Australia 7.053 y para otros países 4.533. En Francia (comprendiendo el Principado de Mónaco) emigraron 56.785 personas, para Suiza 17.693, para Austria, Gran Bretaña e Irlanda 799, para Túnez 2.435 y para otos países 8887.

LA INDEPENDENCIA DE CUBA

La Legación de Cuba nos envía la siguiente nota que nos apresuramos a publicar:

Rectificando las muchas inexactitudes en las cuales ha incurrido el señor Luís Pomé en sus correspondencias de la Habana, publicadas en las columnas del "Giornale d'Italia", en las ediciones del 6 y el 10 del actual, la Legación de Cuba se encuentra en el ineludible deber de hacer público que dicho señor comete un grave error al afirmar, entre otras cosas, que en Cuba el idioma castellano va cediendo el puesto al "norte americano" y que los cubanos se abandonan voluntariamente a una imaginaria ,y cada vez más amenazadora obra de "americanismo" por parte de la Gran República de las Estrellas, a la que ciertamente nos unen, a más de importantísimos y directos intereses económicos, vínculos de vivísimo y cordial agradecimiento, por la preciosa ayuda que nos prestaron en nuestras luchas por la independencia.

El Sr. Pomé habrá tenido oportunidad de escuchar los muchos discursos pronunciados—siempre en idioma español—por las autoridades cubanas en ocasión del reciente Congreso Internacional de la Prensa, es pecialmente el de nuestro Ministro de Obras Públicas, Carlos Miguel de Céspedes, en que se declara textualmente que "Cuba se encamina cada día más hacia el máximo de civilización y progreso, en la seguridad de realizar su grandeza porque se siente hija de España y nieta de Roma".

En cuanto al sentimiento de independencia de los cubanos no se le habrá olvidado a nadie la Moción Sol Bloom, aprobada con entusiasmo por el Congreso (Cámara y Senado) de los Estados Unidos, "con motivo de las Bodas de Plata de la República Cubana en la que se expresaba sobre nuestra nacionalidad en términos elevadísimos.

En lo que se refiere a la prosperidad creciente de Cuba, nada tiene que ver con una pretendida dependencia de los Estados Unidos, y es obra exclusiva de las magníficas cualidades y recursos del pueblo cubano, que se ha estrechado en torno a la hermosa y enérgica figura del Jefe del Estado, en un admirable esfuerzo de reconstrucción y de potencia.

Las riquezas todas del mundo entero, no serían suficientes para hacer sacrificar a los cubanos una mínima parte de su independencia, a los cubanos que, precisamente colaborando con su gobierno con entusiástico fervor, prueban su indomable voluntad de consolidar la República.

Nos apresuramos a publicar esta nota trasmitida por el Ministro de Cuba en Roma, señor Izquierdo, el cual une a su emienente cualidad de diplomático, la, para nosotros preciosa, de viejo y probado amigo de Italia. Nuestro enviado a Cuba con motivo del Congreso de la Prensa, no ha pensado poner en duda el fiero sentimiento de independencia y las nobles virtudes constructivas del pueblo cubano, sino más bien ha querido demostrar los esfuerzos que hace este pueblo latino, como otros tantos de la América Central y del Sur, para defenderse de la presión anglosajona de los Estados Unidos, que se ejercita con muchos y formidables recursos. La voluntad de resistencia de los cubanos para la defensa de su carácter nacional es una vez más documentada por esta nota de la Legación de Cuba en Roma, y es seguida con cordial interés por Italia que sabe apreciar las actividades de los pueblos latinos de América.

(Publicado en el "Giornale d'Italia", Roma, Abril 12 de 1928).

EL TREN DE LA TARDE DE SANTIAGO DE CUBA LLEGO DEMORADO EN MAS DE UNA HORA, A CAUSA DE UN ACCIDENTE

Salieron para el interior varios agentes de la Judicial a realizar investigaciones en Camagüey.—Excursión de las Normalistas a Matanzas.—Movimiento en la Terminal

El tren de viajeros Santiago de Cuba-Habana, que rinde viaje en la Terminal a las 3 y 21, de la tarde, llegó ayer a esta capital con una hora y veinte minutos de atraso., por haber tenido que aguardar, en la estación de Santo Domingo, a que se encontráse expedita la vía, obstruída por el descarrilamiento de un tren de carga.

El Jefe de Administración del Ejército.—Ayer tarde salió para el Interior, el brigadier José Semidey, Jefe de Administración del Ejército.

El Secretario General del "Salvation Army".—Ayer tarde, salió para Santiago de Cuba, el brigadier Charles Smith, Secretario General del "Salvation Army", que desde hace días se encuentra entre nosotros, y se propone realizar un recorrido por la Isla.

Las normalistas a Matanzas.— En un coche agregado al tren de la mañana, se trasladaron ayer a Matanzas, de donde regresaron por la tarde, luego de visitar los lugares pintorescos de aquella ciudad y las industrias allí establecidas, las alumnas de la Escuela Normal de La Habana, acompañadas de sus profesoras, Ana Luisa López Lay, María Capdevilla, Estrella Grande Rossi de Fernández Cabrera é Isolina Velazco de Millas.

INVESTIGACIONES POLICIACAS EN CAMAGUEY.

Salieron ayer para Camagüey, con el objeto de practicar allí distintas investigaciones, los Inspectores de la Policía Judicial, Pedro Anyaumat y Oscar Piedra.

El hacendado Antonio Pérez. Llegó ayer a esta capital, en el tren "Expreso Limitado", el hacendado Antonio Pérez, propietario del central "Céspedes".

El Admor del central "Jaronú"— Llegó ayer a esta capital, en el tren "Expreso Limitado", el señor Panchito Fernández Grau, Administrador del central "Jaronú".

El señor Agustín Lazo.—Acompañado de sus familiares, regresó ayer de Antilla, nuestro estimado compañero en el periodismo, Agustín Lazo, Secretario de la Asociación de Reporters.

El coronel López Leyva.— Salió ayer para Sagua la Grande, el coronel Francisco López Leyva, Interventor del Gobierno en el Banco Territorial.

Políticos que viajan.— Ayer salió para Rodas, con el objeto de atender allí asuntos políticos, el Representante Elio Alvarez.

Regresó ayer a Santo Domingo, el señor Octavio González, Presidente del Ayuntamiento de aquel Término.

Regresó a Remedios, el coronel Juan Jiménez, ex-Gobernador de Las Villas.

Acompañado de sus familiares, regresó a Cárdenas, el Representante Ramiro Pérez Maribona.

Salió para Colón, el Representante Amado Finalés. Para Matanzas, el Representante Juan M. Haedo.

Llegó de Santiago de Cuba, el Consejero Anisto Rodríguez.

Gestión de Sanidad en el Interior.—Salió ayer para Pipián, con el objeto de practicar allí gestiones en relación con la epidemia de Tifoidea, que ya ha sido vencida, el doctor Mazaola, facultativo al servicio de la Secretaría de Sanidad y Beneficencia.

Los trenes de Caibarién y Cienfuegos.— En estos trenes llegaron ayer. El señor José Fernández, procedente de Caibarién. De Matanzas: el doctor Carlos Moré; José Jiménez; Celestino Cuervo; César Foraya. De Aguacate: Francisco Menéndez.

Tren a Camagüey.— En este tren salieron ayer. El señor Francisco Pedroso, que se dirigió al central "Carolina". A Cienfuegos: el pagador de los Ferrocarriles Unidos, Fabián Aceituno; José M. de la Torre y su esposa. A Los Arabos: Emilio del Junco. A Colón: José Alvarez. A Varadero: las señoritas María y Enriqueta González; el doctor Américo Vega. A Cárdenas: Carlos Pérez; Luis Ruiz. A Matanzas: Manuel Brande, Superintendente Auxiliar de las Escuelas Internacionales; la señora de Godínez; la señora Pilar M. de Blanco: Francisco Pita; el doctor Luis Vidal y su esposa.

El Expreso Limitado de Santiago de Cuba.— En este tren llegaron ayer. El señor Rafael Mayo, procedente del central "Cunagua. De Santiago de Cuba: el doctor Rafael Rubio; Donato Blanco; Anisto Rodríguez, Miembro del Consejo Provincial de Oriente. De Camagüey; el doctor Ernesto Jané, Alcides Masvidal. De Victoria de las Tunas: la señora Aracelia Domínguez é hija. De Ciego de Avila: la señora de Manzanilla; Francisco y Virgilio Noroña. De Santa Clara: Francisco Prats; Pastor Morales.

También de Santiago de Cuba: la señora Filómena Cardona de Suárez; Lee G. Camps.

Tren a Santiago de Cuba.— En este tren: salieron ayer tarde: El doctor Saturnino Gómez y sus familiares, que se dirigieron a Palma Soriano. A Manzanillo: la señorita María Ecay y el jovencito Rosendo Espí. A Sagua la Grande: Luis Moreno y sus familiares. A Santa Clara: Sergio Pérez Ravelo; Miguel Calvo.. A. Amarillas: la señora Pastora Calero y la doctora América López. A Jovellanos: Rafael ollado, meritísimo funcionario de la Administración de "los Unidos". A Colón: Tomás Lapique; Manuel Fernández. A Cárdenas: J. M. Sande; la interesante señorita Lucía Collazo; Luis de Castro Vega.

Tren de Santiago de Cuba.— En es tetren llegaron ayer tarde. El señor Angel Marino, procedente de Manzanillo. De Camajuaní: los familiares del doctor Sánchez del Portal. De Santa Clara: Leonardo Villegas. de Cienfuegos: Generoso Izquierdo. De Bayamo: Oscar Roque y sus familiares.

ASIATICO EXPULSADO

En la tarde de ayer, y por el Teniente Julián Martínez Godínez, Jefe de la Comisión Persuasiva, asistido por el Agente a sus órdenes número 345 Teodoro Castellano, fué arrestado el asiático Mario Lutz, (s. o. a.), natural de Cantón, de 27 años, casado y con instrucción, para dar cumplimiento a una orden de expulsión del territorio nacional, dictada contra este asiático, mediante el expediente que al efecto se tramitaba.

UN SABLAZO

Los Redactores y Repórters de este periódico no realizan esos ejercicios de esgrima. Y en todos los casos, son gente conocida; insospechable.

La Policía debe ser llamada siempre en esos casos por los que presuman el engaño que denunciamos y que viene realizándose con alguna frecuencia, según nos han avisado.

COMERCIANTES MULTADOS

Han sido multados a treinta pesos los señores Juan Alonso y José Castro, comerciantes de esta Capital, por **infringir el decreto 1260 de fecha 20 de Septiembre de 1924, que prohibe la importación de frutas frescas de España, por ser estas trasmisoras de plagas nocivas a la Agricultura.**

EL FAMOSO SEXTETO HABANERO HA VUELTO A NUESTRA CAPITAL

Se halla de nuevo en la Habana el tan celebrado Sexteto Habanero, agrupación exclusiva de la Victor Talking Machine Co., después de realizar por el interior de la República un viaje de propaganda, organizado por los señores Vda. de Humara y Lastra S. en C., distribuidores de la Victor en Cuba. Por la prensa del interior que ha llegado a nuestras manos, hemos podido apreciar que la actuación del Sexteto Habanero en los distintos puntos que visitó ha sido un acontecimiento que despertó el entusiasmo del público, teniendo oportunidad de demostrar ante públicos tan selectos e inteligentes como los de Santiago de Cuba, Camagüey, Ciego de Avila, Santa Clara, etc., que su fama de "Reyes del Son" es justa y bien ganada.

Merece el Sexteto Habanero la más calurosa felicitación por el gran éxito alcanzado a través de la República y asimismo felicitamos a sus directores y organizadores, no omitiendo al manager Algen García y al señor Miguel Angel Orta, gran simpatizador del Sexteto Habanero.

Concurrieron a la estación Terminal numerosos amigos y admiradores del Sexteto Habanero. El señor Prado al frente del Sexteto Unión, que con tanto acierto dirige, dió la bienvenida a los notables viajeros, ejecutando algunos sones de actualidad, de acuerdo con el programa trazado por el señor Orta, iniciador y fomentador de tan cálido recibimiento.

"EMPRESA NAVIERA DE CUBA, S. A."

SAN PEDRO NUM. 6. — HABANA
APARTADO NUMERO 1641
Dirección Telegráfica: "Emprenave"
CLAVES EN USO
A. B. C. 4a. y 5a. Edición
Western Union.
Watkins and Apendix.

TELEFONOS:
A-5315 Información General.
A-4730 Depto. de Tráfico.
A-6236 Pasajes y Fletes.
A-3966 Almacén.
M-5293 1er. Espigón de Paula.
A-5634 2do. Espigón de Paula.

VAPORES EN SERVICIO
Santiago de Cuba, Gibara, Habana, Baracoa, Las Villas, Guantánamo, Julián Alonso, Antolín del Collado, La Fe, Caibarién, Rápido, Cienfuegos, Manzanillo, Joaquín Godoy, Eurebio Coterillo, Jamaica, Cayo Cristo y Cayo Mambí.

PUERTOS DE ESCALA
COSTA NORTE
Caibarién, Nuevitas, Puerto Tarafa, Manatí, (Victoria de las Tunas), Puerto Padre, Chaparra, Gibara, (Holguín, Velasco y Bocas); Vita, Banes, Mayarí, Antilla, preston, Sagua de Tánamo, Baracoa, Guantánamo y Santiago de Cuba.

COSTA SUR
Cienfuegos, Caslida, Tunas de Zaza, Santa Cruz del Sur, Manopla, Guayabal, Manzanillo, Campechuela, Media Luna, Niquero, Ensenada de Mora y Santiago de Cuba.

COSTA NORTE DE VUELTA ABAJO
Bahía Honda, Río Blanco, Berracos, Puerto Esperanza, Malas Aguas, Santa Lucía, Río del Medio, Dimas, Arroyos de Mantua y La Fe.

PUERTO RICO
San Juan, Ponce, Mayagüez y Aguadilla.

REPUBLICA DOMINICANA
Santo Domingo, San Pedro de Macorís y Puerto Rico.

HAITI
Haiti, Aux-Cayes y Port Au Prince.

JAMAICA
Kingston.

ANUNCIESE EN EL "DIARIO DE LA MARINA"

VAPORES DE TRAVESIA

HAMBURG AMERIKA LINIE
(Hamburguesa-Americana)
NORTE-ESPAÑA
PLYMOUTH Y HAMBURGO
El espléndido vapor correo alemán
"RUGIA"
saldrá de la Habana el
30 de MAYO
llevando pasajeros de Cámara de todas las categorías. Magníficos salones, camarotes muy espaciosos, dos cubiertas de recreo.
PRECIOS ECONOMICOS
Para más informes, dirigirse a LUIS CLASING
Sucesor de Heilbut & Clasing
OBRAPIA 24
Apartado 729 Teléfono A-4878

"COMPAÑIA DEL PACIFICO"
MALA REAL INGLESA
El lujoso trasatlántico de 23.500 toneladas de desplazamiento.
ORCOMA
Espléndidos camarotes en primera clase. Excelente cámara de segunda clase y comodidades modernas en cámara de tercera clase.
SALDRA FIJAMENTE el día 29 de abril.
VIGO, LA CORUÑA, SANTANDER, LA PALLICE, LA ROCHELLE y LIVERPOOL
GRAN ESTABILIDAD, COMODIDAD CONFORT, RAPIDEZ, SEGURIDAD
PROXIMAS SALIDAS
para ESPAÑA, FRANCIA e INGLATERRA
Vapor ORCOMA, el 29 de Abril.
Vapor ORDUÑA, el 3 de Junio.
Vapor OROPESA, el 20 de Junio.
Vapor ORBITA, el 1 de Julio.
Vapor OROYA, el 18 de Julio.
Vapor ORCOMA, el 29 de Julio.
Para Colón, puertos de PERU y de CHILE y por el ferrocarril Trasandino a Buenos Aires.
Vapor ORDUÑA, el 22 de Abril.
Vapor EBRO, el 23 de Abril.
Vapor OROPESA, el 6 de Mayo.
Para NEW YORK.
Vapor EBRO, el 6 de Abril.
Vapor ESSEQUIBO, el 14 de Mayo.
Vapor EBRO, el 1o. de Junio.
Servicio regular para carga y pasaje, con trasbordo en Colón a puertos de Colombia, Ecuador, Costa Rica y Nicaragua, Honduras, Salvador y Guatemala.
DUSSAQ Co. Lt.
Oficios 30. Teléfono A-6540.

A INGLATERRA DIRECTO EN 14 DIAS
M. S. "RIO BRAVO"
Saldrá de la Habana para Plymouth y Bremen, sobre el día 28 de abril.
CUBA A MEXICO
S. M. "RIO PANUCO"
Saldrá de la Habana para Veracruz, Tampico y Galveston, sobre el día 3 de mayo.
LYKES BROTHERS STEAMSHIP AGENCY, S. A.
Agentes Generales para Cuba.

VAPORES DE TRAVESIA

NEW YORK
"WARD LINE"
Vapores: "ORIZABA", "SIBONEY", "HAVANA" "MEXICO" Y "MONTERREY"
SALIDAS PARA NEW YORK: JUEVES Y SABADOS
$85.00 en adelante ida — $130.00 en adelante ida y vuelta — Incluyendo comida y camarote
SERVICIO SEMANAL A VERACRUZ QUINCENAL A PROGRESO. SALIDAS: LUNES
Para precios, reservaciones, etc., diríjase a:
NEW YORK & CUBA MAIL STEAMSHIP CO.
PASEO DE MARTI 118 TELEFONO A-6154

VAPORES CORREOS
DE LA
COMPAÑIA TRASATLANTICA
SERVICIOS REGULARES CADA 22 DIAS
PASAJE, CARGA Y CORRESPONDENCIA
LINEA RAPIDA PARA NEW YORK Y NORTE DE ESPAÑA Y MEXICO
El vapor "ALFONSO XIII", saldrá para NEW YORK, CORUÑA, GIJON, SANTANDER y BILBAO, el día 5 de Mayo de 1928.
Próximas salidas:
PARA VERACRUZ:
48 horas de viaje.
Cristóbal Colón el 19 de Mayo.
Alfonso XIII el 11 de junio.
Cristóbal Colón, el 23 de julio.
PARA NUEVA YORK, CORUÑA, GIJON, SANTANDER Y BILBAO:
Alfonso XIII, el 5 de Mayo.
Cristóbal Colón, el 27 de Mayo.
Alfonso XIII, el 18 de junio.
Cristóbal Colón, el 10 de Julio.
Los pasajeros de tercera ordinaria son servidos en amplio comedo provisto de sillas giratorias y ventiladores, por camareros. Excelentes menús con vinos españoles.
LINEA A NEW YORK, CADIZ Y BARCELONA
Antonio López, sobre el 19 de Mayo.
Montevideo, el 11 de Junio.
Manuel Calvo, el 3 de Julio.
Todos estos vapoes atracan a los Muelles de la Port Havana Dock Co.
Para más informes dirigirse a:
MANUEL OTADUY
Agente General. Bajos de la Lonja
Telfs.: A-6588 y A-7900 Apartado núm. 707
HABANA

COMPAGNIE GENERALE TRASATLANTIQUE
VAPORES CORREOS FRANCESES
Bajo contrato postal con el Gobierno Francé
TODOS LOS VAPORES DE ESTA COMPAÑIA ATRACAN A LOS MUELLES DE SAN FRANCISCO O MACHINA, PARA EFECTUAR EL EMBARQUE Y DESEMBARQUE DE PASAJEROS, EQUIPAJES Y MERCANCIAS
PROXIMAS SALIDAS
PARA VERACRUZ
Vapor correo francés "LAFAYETTE", saldrá el 3 de Mayo.
" " " "ESPAGNE", saldrá el 3 de Junio.
" " " "CUBA", saldrá el 3 de Julio.
" " " "LAFAYETTE", el 3 de Agosto.
" " " "CUBA", saldrá el 3 de Septiembre.
PARA CORUÑA, GIJON, SANTANDER Y EL HAVRE
Vapor correo francés "LAFAYETTE" saldrá el 15 de Mayo a las 12 del día.
NOTA.—El equipaje de bodega y camarotes se recibirá en el muelle de San Francisco o Machina (en donde estará atracado el vapor) solamente el día 14 de mayo de 8 a 10 de la mañana y de 1 a 4 de la tarde. El equipaje de mano y bultos pequeños los podrán llevar los Sres. Pasajeros al momento del embarque el día 15 de Mayo de 8 a 10 de la mañana.
Vapor correo francés "ESPAGNE", saldrá el 15 de Junio.
" " " "CUBA" saldrá el 15 de julio.
VIAJE EXTRAORDINARIO
del vapor correo francés "LAFAYETTE" que vendrá únicamente a la Habana, para salir directamente de este puerto para:
VIGO, CORUÑA, SANTANDER y SAINT NAZAIRE
el día 30 de Junio a las 12 del día.
LINEA DE CANARIAS
Para Santa Cruz de la Palma, Santa Cruz de Tenerife, Las Palmas de Gran Canaria y el Havre.
Vapor correo francés "DE LA SALLE" saldrá el 17 de Mayo.
Vapor correo francés "NIAGARA", saldrá el 7 de Julio.
Para CORUÑA, SANTANDER Y SAINT NAZAIRE
Vapor correo francés "LAFAYETTE" saldrá el 15 de agosto.
Vapor correo francés "CUBA" saldrá el 15 de septiembre.
SESIONES DE CINEMATOGRAFO DIARIAS EN LOS VAPORES DE ESTA COMPAÑIA SEGUN CONTRATO CON LA CASA PATHE
IMPORTANTE
Buena comida a la española. Camareros y cocineros españoles.
LINEA DE NEW YORK AL HAVRE, PLYMOUTH Y BURDEOS
En esta oficina se expiden pasajes por esta línea, por los lujosos y rápidos trasatlánticos franceses "ILE DE FRANCE", "PARIS", "FRANCE", "SUFFREN", "ROCHAMBEAU", etc. etc.
Para más informes dirigirse a:
ERNEST GAYE
HABANA

COMO VIAJE DE PLACER EN SU YATE
A NEW YORK - PANAMA - PERU - CHILE
En Vapores de la GRACE LINE
Que ha sido aumentada con dos nuevos barcos motores
"SANTA MARIA" Y "SANTA BARBARA"
de 15.000 toneladas y 17 nudos por hora
La última palabra en ingeniería naval, los más modernos y lujosos en servicio a Sud América
Cinco Cubiertas. Cubierta de Sol. Cubierta Cerrada. Tanque de natación. Orquesta. Deportes. Comedor especial para niños Café Terraza.
Todos camarotes exteriores. Agua caliente y fría en cada cuarto. La imprenta del barco que publica un diario es una novedad
Refrigeración para carga.
"SANTA MARIA"
Viaje inaugural a PERU y CHILE, vía PANAMA
MAYO 14
Información sobre carga y pasajes
NITRATE AGENCIES COMPANY
Teodoro Roosevelt (Tacón) número 3, a media cuadra del Ayuntamiento. Teléfonos M-2244 y M-3647.
4 d. at. 3, 6, 10 y 12 My.

M.E.C.D. 2016

MERCADO DE NEW YORK

MERCADO DE ACCIONES

NUEVA YORK, mayo 2. (UP.)—Las acciones continuaron hoy su movimiento de alza a causa del descenso habido en el interés del dinero y la reducción de precios del trigo y el algodón. Las transacciones llegaron casi a los cuatro millones y los tickers estuvieron retrasados la mayor parte de ldía.

El alza en las acciones de motores, de compañías de servicio público y ferroviarias, contrastó con los recientes mercados, en los que predominaron las divisas industriales. Las petroleras, por otra parte, fueron objeto de liquidaciones persiguiendo beneficios, mientras las especialidades ganaron terreno.

Las compras más importantes convirgieron en General Motors, emisiones de las que se vendieron más de cien mil acciones, con ganancia de un punto en el día después de haber ganado más de 3 en las primeras horas de la sesión.

MERCADO DE CAFE

NUEVA YORK, mayo 2. (UP.)—Las liquidaciones que se registraron hoy en el mercado, debilitaron a ols futuros en azúcar. Las transacciones fueron ligeras. Los contratos A, abrieron desde sin cambio a 5 puntos más bajo y los D, desde sin cambio a 2 puntos más bajo.

Santos estuvo sin cambio y Río de 50 a 75 puntos más alto.

El mercado de costo y flete, cotizó Santos a 23 centavos.

Cotizaciones de los futuros:

Septiembre .	1420	1430	1420	1431
Diciembre .S	1405	1415	1405	1415
Junio	1400	1400	1400	1400
Marzo . ..	1380	1386	1375	1386
Julio.	1445	1450	1445	1450

BOLSA DE NEW YORK

Atch. Top & Santa Fe.	196
Baltimore & Ohio.	116⅜
Bangor & Aroostock R. R. .	73½
Chesapeake & Ohio.	197¼
Chi. Gt. West. com.	16
Chi. Gt. West. pref.	31⅜
Chic. & N. W.	93½
Chi. Mil & San Paul com. .	38
Chi. Mil & San Paul prf. . .	49⅛
C. Roc. I & P.	116⅞
Delawar & Hudson.	215¾
Erie.	60⅝
Gulf Mobile.	59
Great Northern	104⅜
Kansas City Southern.	58¾
Lehigh Valley.	104
Mo., Kan. & Tex com. . .	38
Mo. Pac. com.	57
Mo. Pac. pref.	119
N. Y. Central.	184½
N. Y., N. H. & H.	68⅜
Nickle Plate.	136
Norfolk & Western.	190
Northern Pacific.	101¾
Pensilvannia.	68¾
Reading.	112⅜
St. Louis & S. Francisco. .	120⅞
St. Louis & Southwestern. .	87⅛
Seaboad ar Line com. . . .	19½
Southern Pacific.	125½
Southern Railway.	160
Texas & Pac.	140½
Union Pacific.	199¼
Wabash com.	83⅜
Western Maryland com. . . .	48⅞
EQUIPOS	
American Car Fou.	105¾
American Locomotive. . . .	107
Gen. Rail. Sig.	92
Pullman Company.	89⅜
Lima Locomotive.	60
N. Y. Air Brake.	45¼
Westinghouse Air Brake. .	50⅜
MOTORES	
Chryler.	72⅞
Dodge Motors com.	19¼
Dodge Motors prefd. . . .	70¼
General Motor, New	191⅝
Hudson Motor Co.	90⅞
Mack Trucks.	89⅞
Nash.	88
Packard Motors	69¾
Pierce Arrow com.	11⅝
Studebaker Corp.	66⅛
White.	36⅞
Willys-Over.	24⅝
Yellow Truck	35⅞
ACCESORIOS	
Am. Bosch Mag.	26¼
Briggs Mfg. Co.	29¾
Gabriel Snuubber A.	18
Stewart Warner.	93⅛
Timken Roller.	128¼
GOMA	
Ajax.	10¾
Fisk Tire.	16¼
Goodrich	91⅞
Kelly Springfield Tire. . .	23
U. S. Rubber.	44⅛
ACEROS	
Am. Steel Fou.	64⅝
Bethlehem Steel.	60⅝
Colo. F. & I.	75⅝
Crucible Steel.	86½
Gulf States.	66¼
Inland Steel.	56⅛
Republic Iron Steel. . . .	59½
U. S. Steel.	145⅝
Vanadiun.	83
Youngstown	87¾
PETROLEOS	
Atlantic Ref.	134½
Barnsdall A.	25¾
California Petrol.	32
General Asphalt.	90
Hoston Oil.	146
Independent Oil & Gas. . .	28¾
Lousiana Oil.	18
Lago Oil.	37⅛
Marland Oil.	42
Mid Cont. Pet.	32⅝
Pan American 'B'.	51⅞
Phillips Petroleum.	43
Pure Oil.	25⅞
Shell-Union Oil.	29⅝
Sims Petroleum.	23
Sinclair Oil Corp.	28½
Skelly Oil.	32⅞
S. O. Calif.	61⅞
Stdard Oil (of New Jersey).	46⅜
Texas Co.	63⅜
Texas Pac. Land.	28¾
Tex-Pac. C. & O.	16
Union Oil Cal.	55
SERVICIOS PUBLICOS	
American For Pow.	37⅝
American Tel. and Tel. . .	190⅜
Am. Water Works.	68⅛
Columbia Gas.	107⅛
Consolidated Gas.	164½
Elec. Light Pow.	43½
Internt l Tel. & Tel. . . .	167
Interboro R. T.	59
National Power & Light . .	35¼
North American.	70⅞
Standard Gas & Elec. . . .	70⅞
United Light "A".	27
AZUCAR Y FERROCARRILES CUBANOS	
American Sugar Ref. . . .	70
Cuban Cane Sugar com. . .	7½
Cuban Cane Sugar pfd. . .	28½
Cuban American Sugar. . .	21⅞
Cuba Company.	24
Gt West Sug.	33½
Consolidated R. R. of Cuba .	73½
Punta Alegre.	30½
Puerto Rico Sugar.	42¼

MERCADO LOCAL DE VALORES

Las acciones de la Havana Electric Railway actuaron ayer con tendencia de alzas. El dividendo regular de las preferidas será aordado en breve.

Circula nuevamente en el mercado el rumor de que las acciones de la Havana Electric Utilities, serán recogidas, advirtiéndose que este papel estuvo en el día de ayer con tono muy firme, y tendencia de avance. La compañía tiene convocada junta general ordinaria para el día 18 del mes actual.

Las acciones de la American Foseigan Power, compañía esta que está relacionada con las compañías eléctricas establecidas en Cuba, vanmente.

Con buena demanda continúan las acciones preferidas del siete por ciento de la Compañía Telefónica Española, habiéndose operado extraoficialmente en unas quinientas de dichas acciones a base de cien pesos en moneda española o su equivalente en moneda oficial. Las últimas noticias recibidas anuncian que la expresada compañía continúa activando el tendido de las redes telefónicas, por todo el territorio español.

Los valores de la Internacional de Teléfonos rigieron de alza, prevaleciendo la impresión de que este papel alcanzará precios más altos.

Firme y con buena demanda siguen las acciones preferidas de la Cuban Telephone.

En la Bolsa se empezó a cotizar ayer, oficialmente las Obligaciones oro, no hipotecarias del cinco y medio por ciento de la Compañía Havana Electric Railway, alcanzando los precios de 75 a 85 de valor. Esta emisión de Obligaciones es de **cinco millones quinientos mil pesos.**

Las acciones de los Ferrocarriles Consolidados de Cuba rigen muy firmes.

Sostenidos los valores de los Ferrocarriles Unidos de la Habana.

Los valores de las distintas Compañías Industriales continúan con tono firmes.

Las acciones de las Compañías Azucareras Cuban Cane y Cuba Company van afirmando sus precios.

Sostenidas las acciones de la Empresa Naviera de Cuba.

Se mantienen con tono de firmeza el mercado de bonos, siendo activa la demanda por los de Cuba y Havana Electric.

Firme cerró el mercado.

Información Ganadera

La venta en pie.

Las operaciones del ganado en pie en los corrales de Luyanó alcanzaron en el día las siguientes cotizaciones:

Vacuno: de 5 y medio a 6 centavos.

Cerdos del país: a 10 centavos y americanos de 11 y medio a 13 centavos.

Lanar: de 9 a 9 y medio centavos.

Matadero de Luyanó. — Las reses beneficiadas en este matadero se cotizan a los siguientes precios:

Vacuno: de 18 a 20 centavos.

Cerdos del país de 38 a 40 centavos, y americanos de 38 a 44 centavos.

Lanar: de 45 a 55 centavos.

Reses sacrificadas:

Vacuno: 192.

Cerdos: 99.

Lanar: 40.

Matadero Industrial. — Las reses beneficiadas en este matadero se cotizan a los siguientes precios:

Vacuno: de 18 a 20 centavos.

Cerdos del país de 38 a 40 centavos y americanos de 38 a 44 centavos.

Lanar: de 45 a 55 centavos.

Reses sacrificadas:

Vacuno: 347.

Cerdos: 158.

Lanar: 60.

MERCADO DE BONOS

VALORES CUBANOS

Nueva York, Mayo 2. (U.P.):

	Alto	Bajo	Cierre
Cubas 5½s '53.	102¾	102¾	102¾
Cuba rr 5c. '52.	100	99⅜	99⅜

BONOS DE LA LIBERTAD

Nueva York, Mayo 2. (U.P.):

	Alto	Bajo	Cierre
Libertad:			
3½s. . . .	101.9	101.8	101.9
1st 4¼ s. . .	102.5	102.3	102.4
3rd 4¼ s. . .	—	—	100.8
4th 4¼ s. . .	102.26	102.23	102.23
Tesorero:			
3 ⅜ s. . . .	—	—	102.7
4 ¼ s. . . .	114.31	110.29	114.31
4 s.	—	—	110.

BONOS INTERNACIONALES

Nueva York, Mayo 2. (U.P.):

	Alto	Bajo	Cierre
Burdois 6s. '34.	100¾	100½	100½
Lyons 6s. '34..	100⅞	100½	100½
Marseilles C 6s. 1934.	100¾	100½	100½
Germany 7s. '49	107⅜	107	107⅜
Italy K '51. .	100	99⅞	100
France 7s '49 .	108¾	108½	108⅝
Argentina 6s '57	100⅞	100½	100¾
Brazil 6½s. '57.	98¾	98½	98¾
Slovak R. 7½s. 1957.	—	—	—
Chile 7s. '42. .	103½	103	103¼

BOLSA DE PARIS

PARIS, Mayo 2. (U.P.):

Renta Francesa 3%. . .	60.98
Renta Francesa 5%. . .	90.00

BOLSA DE LONDRES

LONDRES, Mayo 2. (U.P.):

F. C. Unidos de la Habana 58½

Nueva York, Mayo 2. (U.P.):

	Demanda	Oferta
American Cig.	156	162
American Cig. pref. . .	26	28
Union Tob W I. . . .	26	28
Union Tob. a.	82	87
Young T. S.	110	115

SE OFRECE de vendedor de comercio o dependiente de almacén o de oficina, un joven español, de 22 años, con práctica en dichos empleos, muy despierto, activo y con buenas recomendaciones. Informan por teléfono F-4439, de once de la mañana a cinco de la tarde.

3638 2D 3 My.

Hotel "Florida" de Madrid

200 habitaciones con su baño privado, residencia favorita para las personas que van de Cuba

Situado en la parte más amplia de la célebre Gran Vía, cerca de todos los espectáculos y establecimientos de lujo.

SI USTED VA A ESPAÑA ESTE AÑO, se lo recomendamos. Escríbasos y le daremos detalles completos.

El famoso Restaurant del Hotel "Florida" de la Habana,

acaba de implantar el "Blue Plate", o "Plato Azul" ($0.85). ¿Lo conoce usted? Es el plato de moda La comida del hombre de negocios, que no siempre puede ir a casa a almorzar.

Sólo 85 centavos por una comida en Restaurant de primera. Pruebe usted hoy el "Plato Azul". Se lo serviremos con rapidez y lujo, según costumbre de esta casa.

Obispo y Cuba. *P. Morán y Ca.* *Habana*

NOTA: En el Hotel Florida, de la Habana, ya están en vigor los precios de verano: DESDE $1.50 la habitación, con todo el servicio.

INFORMACION AZUCARERA

MERCADO DE AZUCAR

NUEVA YORK' mayo 2. (UP.)—El mercado de futuros estuvo activo y más fuerte hoy, cediendo sin embargo, hacia el cierre. El de costo y flete mantuvo ganacias hasta última hora. Los cablegramas anunciando mayor firmeza e interés de compra por parte de Europa, fué causa de que los futuros abrieran con ganancias de 1 a 3 puntos.

Se están haciendo esfuerzos con el fin de obtener mayor espacio en los almacenes con destino al azúcar, habiéndose hecho representaciones a las autoridades de la ciudad.

Cotizaciones de los futuros en crudos:

Septiembre. .	294	294	290	290
Diciembre . . .	299	300	297	297
Junio.	292	292	287	287
Marzo.	286	286	283	283
Mayo.	267	269	266	266
Julio.	281	283	279	279

MERCADO LOCAL DE AZUCAR

El mercado de azúcares crudos de Nueva York abrió firme, con compradores para embarque en la segunda quincena de mayo a 2 11|16 centavos costo y flete y a 2¾ centavos costo y flete, para embarque en la segunda quincena de junio.

Durante el día se publicaron las ventas siguientes:

28.700 sacos de Puerto Rico, cargado a 4.43 centavos, flete y seguro a la American Sugar Refinig Co. Esta venta equivalente a 2 21|32 centavos costo y flete para los de Cuba.

25.000 sacos de Cuba, para embarque en la segunda quincena de mayo a 2¾ centavos costo y flete, a operadores.

17.500 sacos de Filipinas a arribar a fines de mayo a 4.52 centavos costo, flete y seguro a operadores.

7.000 sacos de Filipinas para llegar en mayo 26, a 4.52 centavos, costo, flete y seguro a un operador.

En la Bolsa de Azúcares Futuros se vendieron 60.300 toneladas.

Las existencias en los Almacenes Afianzados de Nuvea York, ascendían ayer a 2.206.999 sacos de azúcar.

Carta de apertura:

NUEVA YORK, mayo 2.—Es difícil analizar la actitud de los refinadores en cuanto a la idea de comprar a los bajos tipos actuales, ya que sus contratos están a punto de expirar y sus existencias distan bastante de ser abundantes. En cambio, los operadores no vacilan en comprar, creyendo que no ha de transcurir mucho tiempo sin que los refinadores se vean obligados a entrar en el mercado, lo cula, como es natural, hará subir los precios del producto. También tendrá que entrar en Mercado de Londres dentro de unos días, ya que cuantas cantidades allí se ofrecen son rápidamente absorbidas. Esperamos que siga la mejoría en los precios del azúcar.

Carta del cierre:

El alza experimentada a primera hora por las cotizaciones de la Bolsa del Azúcar provocó un considerable movimiento de ventas por cuenta de quienes deseaban proteger sus azúcares disponibles, y en ausencia de una demanda verdaderamente importante los precios aflojaron. Vendido ya a un tipo bastante más alto que el de la transación anterior el tonelaje que quedaba para la última quincena de mayo, parece que no hay ya más azúcares cubanos ofrecidos. Los contratos de los operadores están a punto de expirar, lo cual quiere decir que los refinadores se verán obligados a entrar de nuevo en mercado esta misma semana. Todavía algunos creen conveniente ponerse al alza en el mercado de futuros.

MERCADO DE LONDRES

Este mercado estuvo quieto, se efectuaron ventas de azúcares de las Islas Occidentales Británicas, para embarques de mayo y junio, a la paridad de 2.60 centavos libre a bordo.

Según el Cuba Sugar Club, la producción azucarera de la República de Cuba hasta el día 30 de Abril último ascendía a 3.927,000 toneladas, contra 4.370,000 toneladas en igual fecha del año pasado.

La Compañía Exportadora de azúcar vendió ayer 50,000 sacos, de los cuales 45,500 toneladas, fueron al precio de 2.66-1/2 y 4,500 a 2.67 libre a bordo, para embarcar para Europa en Junio y Julio.

Terminaron la molienda los centrales siguientes:

Vitoria, en Caibarién, con una producción de 132,129 sacos y una cuota de 124.129.

Isabel, en Guantánamo, con una producción de 86,942 sacos y la misma cuota.

Cunagua, en Puerto Tarafa, con una producción de 452,515 sacos y una cuota de 452,414.

Baraguá, en Júcaro, con una producción de 403,940 sacos y la misma cuota.

Alto Cedro, en Antilla, con una producción de 190.658 sacos y la misma cuota.

Resulta, en Sagua la Grande, con una producción de 136,415 sacos y una cuota de 130,415.

Cuba, en Matanzas, con una producción de 335,404 sacos y una cuota de 257,404.

Jaronú, en Puerto Tarafa, con una producción de 645,780 sacos y una cuota de 646,302.

"Adelaida", en Júcaro, con una producción de 219,696 sacos y una cuota de 219,743.

Macagua, en Sagua la Grande, con una producción de 63,508 sacos y una cuota de 43,508.

Hasta la fecha han dado por terminada la molienda 152 centrales. Continúan moliendo 20 centrales.

PROMEDIO DE LA COTIZACION OFICIAL DEL AZUCAR

Precio promedio oficial en almacén alcanzado por la libra de azúcar, de acuerdo con lo dispuesto por el reglamento puesto en vigor por el Decreto presidencial número 233 de 14 de Febrero de 1928.

MES DE ABRIL

PRIMERA QUINCENA

Habana.	2.422013
Matanzas.	2.443607
Cárdenas.	2.449765
Sagua.	2.448226
Manzanillo.	2.422074
Cienfuegos.	2.449766

ZAFRA DE CUBA DE 1927-1928

Semana terminada el 28 de Abril de 1928

Centrales moliendo: Seis puertos, 10; otros puertos, 22. — Total 32.

Entradas en seis puertos, 28,177; en otros puertos, 79.242. — Total: 107,419.

Exportación. — Seis puertos, 29,184 otros puertos 52,900. — Total 82,084.

Existencia. — Seis puertos 563,675; otros puertos, 715,662. — Total 1 millón 279,337.

Totales hasta la fecha comparado con los años 1926-27

Abril 28 de 1928-32: Entradas 2 millones 609,684; Exportación: 1.311,638; Existencia. 1.279,337.

Abril 30, 1927-43.—Entradas, 3 millones 47,339; Exportación 1.500,746; Existencia: 1.531,882.

Exportación de la semana

Norte de Hateras.	22.334
New Orleans.	15.668
Texas City.	5.184
Savannah.	2.946
Interior.	1.320
Canadá.	1.429
Inglaterra.	27.149
Francia.	2.143
Italia.	3,576
Hamburgo.	39
España.	22
Sur América.	74
	82,084

Zafra de Cuba de 1926-1927

Arribos 0; Exportación: 7,086; Xxistencia: 32,685.

Mercado de Algodón

Al cerrar ayer el mercado de New York se cotizaba el algodón a los siguientes precios:

	Cierre
Mayo.	21.49
Julio.	21.23
Octubre.	21.14
Diciembre.	20.98
Enero (1928).	20.88
Marzo (1929).	20.87

PESETA

SE COTIZO A RAZON DE

5 PESETAS

99.16

DOLLAR

FRANCO

SE COTIZO A RAZON DE

25 FRANCOS

38 CENTIMOS

DOLLAR

BOLSA DE N. YORK

BONOS

3,900,000

ACCIONES

11,922,000

CHEQUES

2,012,000,000

TABACO

Decíamos en nuestras notas anteriores que durante el pasado mes de abril se habían vendido en esta plaza solamente, diez mil novecientos noventa y seis tercios de tabaco en rama, sin incluir en ese total los cientos de clases de Remedios, principalmente, que varias firmas que los compraron en primeras manos, embarcaron para la Argentina y otros mercados que consumen nuestra hoja.

En presencia de la poca actividad que se advirtió en el mercado local durante el pasado mes, esos once mil tercios que pasaron a terceras manos, es un dato que ha sorprendido a muchos, porque el movimiento en abril fué tan pausado, que no parecían las ventas lo que nuestra recopilación o estadística ha demostrado.

Mayo comienza con más movimiento que comenzó abril, pues ayer, amén de solicitudes y operaciones que se concertaron a base de segundas de Remedios, y de las que aun no podemos dar detalles, pasaron a terceras manos otros importantes lotes de tabaco en rama.

Seiscientos tercios—pocos menos o acaso algunos más—de puntillas de la provincia pinareña, vendieron a Antonio González, S. en C., a Trinidad y Hermano, fabricantes de Ranchuelo, quienes ayer mismo registraron y cargaron unos trescientos.

Menéndez y Compañía compraron y registraron en los almacenes de Abelardo Cuervo y Compañía, doscientos cincuenta y cinco tercios de quintas y segundas de Remedios.

Otro lote de catorcenas vendieron Oyarzún y Sánchez: unos cuarenta tercios.

Quince de rezagos secos de Partido compró Gonzalo Cañaveral a Suárez y Hermano.

Y Urtiaga, Toledo y Compañía vendieron a Julio M. Castillo, otro lote mayor de manchados de Remedios.

La rama que entró ayer. — Por los ferrocarriles entraron ayer las siguientes cantidades de tabaco en rama:

De Las Ovas, para Fernández y Palicio: 82 tercios.

Del mismo lugar, para Calixto Rodríguez: 15.

Se esperan otras cantidades procedentes de vegas compradas en la semana pasada en Vuelta Abajo.

De la nueva cosecha. — En varias zonas de la provincia de Santa Clara, representantes de casas de esta capital están recorriendo los vegueríos para conocer las condiciones de la nueva cosecha.

En algunas de las zonas de Vuelta Abajo también recorren los campos varios "mercaderes", con igual objeto.

Después de las compras de que dimos cuenta la semana pasada, no se ha verificado ninguna más en las zonas de Partido, que nosotros sepamos. La realidad que experimenta el mercado y otras circunstancias, explican el retraimiento de los compradores.

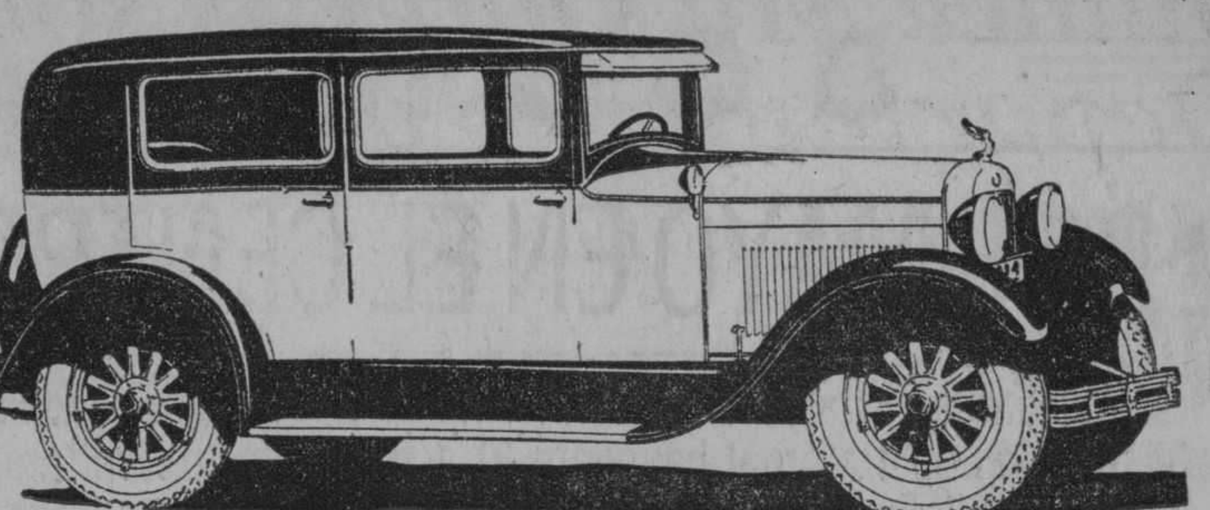

ESSEX

NUEVO MODELO

Sigue en Primer Lugar

en producción de 6 cilindros y en el segundo entre todos los tipos, aumentándose cada día la producción, que alcanzó a principios de Marzo a 1325 Essex diarios.

Traducimos del periódico "Automotive Daily News", de 2 de Marzo: "Detroit, Marzo 1.—La Hudson Motor Car Co. estableció un nuevo record en Febrero, fabricando 30.300 automóviles Hudson y Essex. Este fué el Febrero mayor en la historia de la compañía, mejorando la cifra de Febrero 1927 por unos 5.000 carros y la de Enero 1928 por igual número. Los planes de producción todavía serán aumentados en Marzo, para llenar la gran demanda existente".

J. ULLOA Y CIA.

15 Años de Servicio Continuo

P. MARTI 3, 5 Y 7. *TELEFONO M-7777*

2d- 22 y 27

Colegio de Corredores y Notarios comerciales de la Habana

COTIZACION OFICIAL DEL DIA 2 DE MAYO DE 1928

	Tipos.
S/E. Unidos cable. . . .	Par.
S/E. Unidos vista. . . .	1/16 Dto.
Londres cable.	4.88
Londres vista.	4.87½
Londres 60 d/v.	—
Paris cable.	3.94½
Paris vista.	3.93½
Bruselas vista.	13.96
España cable.	16.67
España vista.	16.65
Italia vista.	5.27
Zurich vista.	19.27
Hong-Kong vista.	50.22
Amsterdam vista.	40.31
Conpenhague vista. . . .	—
Christiania vista. . . .	—
Estocolmo vista.	—
Montreal vista.	—
Berlín vista.	—

Notarios de turno:

Para cambios: Julio César Rodríguez.

Para intervenir en la cotización oficial de la Bolsa de la Habana: Oscar Fernández y Raul E. Argüelles.

Vto. Bno.: Antonio Arocha, Síndico-Presidente. — Eugenio E. Caragol, Secretario-Contador.

Clearing-House

Las compensaciones efectuadas ayer entre los Bancos asociados al Clearing House de la Habana ascendieron a la cantidad de $1.820,302-6

Mercado de Cambios

Nueva York, Mayo 2. (U.P.):

INGLATERRA: Libra esterlina, Par 4.86.6.	
Vista.	4.87 ⅝
Cable.	4.88
ESPAÑA: Par 19.3 centavos por peseta.	
Vista.	16.62
Cable.	16.63
FRANCIA: Par 19.3 centavos por franco.	
Vista.	3.93 ¼
Cable.	3.93 ½
BELGICA: Belga (nueva moneda). Par 13.88.	
Vista.	13.95 ½
Cable.	13.96
SUIZA: Par 19.3 por franco.	
Vista.	19.26 ¾
Cable.	19.27 ¼
ALEMANIA: Par 23.88 centavos por marco.	
Vista.	23.91
Cable.	23.92
ITALIA: Par 19.3 centavos por lira.	
Vista.	5.26 ⅝
Cable.	5.26 ⅞
AUSTRIA: Par 14.07 centavos por chelín.	
Vista.	14.125
HUNGRIA:	
Vista	17.45
Cable	17.50
PORTUGAL:	
Cable.	4.30
Vista.	4.35
DINAMARCA: Par 26.8 centavos por corona.	
Vista.	26.81
Cable.	26.82
SUECIA: Par 19.3 centavos por corona.	
Vista.	26.82
Cable.	26.83
HOLANDA: Par 40.42 centavos por florín.	
Vista.	40.30 ½
Cable.	40.32 ½
GRECIA: Par 1.93 por dracma.	
Vista.	1.31
Cable.	1.31 ½
NORUEGA: Par 26.8 centavos por corona.	
Vista.	26.76
Cable.	26.77
CHECOESLOVAQUIA: Par 29.3 cts. por dinar.	
Vista.	2.96 ½
YUGOESLAVIA:	
Vista.	1.76 ¼
RUMANIA: Par 19.3 centavos por lei.	
Vista.	0.63
POLONIA: Par 19.3 centavos por zloty.	
Vista.	11.25
FINLANDIA:	
Vista	2.52 ½
JAPON: Par 40.3 centavos por yen.	
Vista.	47.28
Cable.	47.35
CHINA: Par 79.278 por tael.	
Vista.	64.18
Cable.	64.25
INDIA INGLESA:	
Vista.	36.56
Cable.	36.62
ARGENTINA: Par 40.42 centavos por peso.	
Vista.	42.82
BRASIL: Par 32.40 centavos por mil reis.	
Vista.	12.06
CANADA: Par 100 cts. por dollar.	
Vista.	99.99
PERU:	
Vista.	4.00
URUGUAY:	
Vista.	103.62
CHILE:	
Vista.	12.25
COLOMBIA:	
Vista.	97.80
VENEZUELA:	
Vista.	19.30
MEXICO:	
Vista.	48.90

PLATA EN BARRAS

Nueva York, Mayo 2. (U.P.):

La plata en barras se cotizó hoy en este mercado a 58⅜.

BOLSA DE LA HABANA

COTIZACION OFICIAL DEL DIA 2 DE MAYO

	Comp.	Vend.
Bonos y Obligaciones.		
República de Cuba 1904 Speyer.	103½	105⅞
República de Cuba 1905 Deuda Interior. . . .	101	102½
República de Cuba 109 4 ½.	98	100½
República de Cuba 1994 Morgan.	102½	—
República de Cuba 1917 Puertos 5%. . .Exp.	97½	—
República de Cuba 1923 5 ½.	105	106
Ayuntamiento Habana; 1ª hipoteca.	104	108
Ayuntamiento Haban..; 2ª hipoteca.	104	108
Banco Territorial. . . .	88	95
Calzado.	—	—
Cerveza.	105	109
Ciego de Avila.	—	—
Cienfuegos.	—	—
Gibara.	—	—
Gas.	111	120
Havana Electric (Consolidados).	89	95
Manufacturera.	42	46
Matadero.	65	—
Nueva Fábrica de Hielo (bonos).	101	105
Noroeste F. C.	—	—
Papelera Serie A. . . .	—	—
Papelera Serie B. . . .	70	80
Teléfono.	95	—
Unidos.	80	—
Urbanizadora.	—	—
Edificio La Metropolitana S. A.	98	103½
Jarcia Matanzas.	98	102
Iron Beer (Obligaciones no hipotecadas).. . .	78½	102
BONOS: Empréstito seriado de la República de Cuba, Morgan 5½ por 100, 1927:		
Serie A; 1928.	101	—
Serie B; 1929.	101¼	—
Serie C; 1930.	101⅛	—
Serie D; 1931.	101⅛	—
Serie E; 1932.	101½	—
Serie F; 1933.	101⅝	—
Serie G; 1934.	102¼	—
Serie H; 1935.	102⅞	—
Serie I; 1936.	102⅞	—
Serie J; 1937.	103	—
ACCIONES:		
Banco Agrícola.	—	—
Banco Territorial. . . .	56	—
Banco Territorial genef.	4	—
Cervecera ex-div. . . .	340	440
Ciego de Avila.	—	—
Cienfuegos Acueducto .	—	—
Constructora, pref. . .	—	—
Constructora, com. . .	—	—
Cuban Cane pref. . . .	27¼	—
Cuban Cane com. . . .	—	—
Cuba R. R.	—	—
Cuban Central pref. . .	—	—
Cuban Central com. . .	—	—
Cuban Tire pref. . . .	—	—
Curtidora.	—	—
Gibara.	—	—
Industrial Cuba. . . .	—	—
Havana E. Railway Co. pref.	71	76
Havana E. Railway Co. comunes.	11¼	16
Jarcia pref. ex-div. . .	96¼	97¼
Jarcia com.	20	22
Licorera com.	4⅝	5¼
Lonja pref.	100	—
Lonja com	100	—
Manufactura pref. . . .	3¾	5½
Manufacturera com. . .	1¾	3
Matadero.	—	—
Naviera pref.	62	68
Naviera com.	9½	12
Nueva Fábrica de Hielo.	440	—
Perfumería pref. . . .	—	—
Pesca pref.	110	—
Pesca com.	25	—
Préstamos.	—	—
Santiago.	—	—
Sancti Spíritus.	—	—
Teléfono pref.	112½	114¾
Teléfono com.	120	—
Tel. Int.	164	170
Trust.	—	—
Unidos.	57½	60
Union Oil.	—	—
Urbanizadora pref. . .	—	—
Urbanizadora com. . .	—	—
Metropolitan Auto. . .	—	—
Fibras y Jarcia. . . .	60	—
Fibras y Jarcia (sindicadas).	60	—
Ferrocarriles Consolidados de Cuba, pref. . .	75	85

MERCADO LOCAL DE CAMBIOS

Muy irregular en sus cotizaciones y con algún movimiento estuvo ayer este mercado.

Flojo el cambio sobre Nueva-York. A última hora había vendedores por cable a 1/16 de descuento.

Aunque la libra esterlina rigió más baja, un importante Banco norteamericano era comprador a 4.88.⅝.

La peseta española abrió de baja con vendedores por cheque a 16.64½; pero al cierre experimentó una fuerte alza, quedando en el mercado compradores por cable a 16.68.

Entre Bancos y banqueros se concertaron operaciones en cheque sobre Nueva York a 1/16 y 1/10 de descuento y en cable a 3/64 y 1/16 de descuento.

Cotizaciones	Valor
New York cable. . . .	1/16 Pto.
New York vista. . . .	3/32 Dto.
Londres cable.	4.87-13/16
Londres vista.	4.87- 5/16
Londres 60 d/s. . . .	4.83¾
Paris cable.	3.95
Paris vista.	3.94
Madrid cable.	16.70½
Madrid vista.	16.69
Hamburgo cable. . . .	23.91
Hamburgo vista. . . .	23.90
Italia cable.	5.28
Italia vista.	5.27
Zurich cable.	19.28
Zurich vista.	19.27
Bruselas cable.	13.98
Bruselas cheque. . . .	13.96
Toronto cable.	100
Toronto vista.	1/32 D.
Hong Kong cable. . . .	50.60
Hong Kong vista. . . .	50.45
Amsterdam cable. . . .	40.40
Amsterdam vista. . . .	40.38

Mercado de fletes

COTIZACIONES

100 libras		
COSTA NORTE		
A Filadelfia.	12	13
A Galveston.	12	13
A New Orleans.	11	12
A New York.	12	13
A Halifax.	—	—
A St. John.	—	—
A Savannah.	—	—
A Boston.	14	15
COSTA SUR:		
A Filadelfia.	14	15
A New York.	14	15
A New Orleans.	13	14
A Halifax.	—	—
A A St. John.	—	—
A Boston.	16	17
A Galveston.	14	15

Estas cotizaciones son exclusivamente sobre azúcar.

Mercado de Víveres

Nueva York, Mayo 2. (U.P.):

En este mercado se cotizaron ayer los siguientes artículos:

Trigo duro de invierno: 1.86¼.

Trigo rojo de invierno: 2.31¼.

Maíz número 2 amarillo: 1.31½.

Centeno para exportar: 1.52⅝.

Avena blanca: 80½.

Heno número 1: 23.00.

Harina: de 9.00 a 10.00.

Aceite oliva, galón: 0.50.

Aceite barril: de 2.05 a 2.10.

Aceite semilla de algodón: 10.00 a 10.30.

Afrecho: 44.00.

Papas Long Island: de 2.25 a 5.75.

Arroz Fancy: de 7.50 a 8.00.

Frijoles colorados a 9.00.

A LOS COMERCIANTES DE TEJIDOS DEL INTERIOR QUE COMPREN DE CONTADO

Les Remitiremos a Solicitud Muestras y Cotizaciones Especiales

EL TELAR, Amargura, 9, Apartado 307, *Habana*

M.E.C.D. 2016

SOCIEDADES ESPAÑOLAS

EL 2 DE MAYO EN EL CENTRO ASTURIANO

Con tres brillantes fiestas, los socios reiteraron a los viejos fundadores, la pleitesía de su amor y su veneración.-El fraternal banquete.-El acto bellamente cultural de los alumnos del plantel "Jovellanos".-Exaltó la brillante velada, la palabra elocuente, del Dr. Juan R. Ramírez

Mañana del día 18 de octubre de 1913; mañana gris; asturiana; los últimos cendales de la niebla abandonaban la ciudad, lenta, lentamente, y de los cendales se desprendía un "orbuya"tan sagrado y menudo como el de nuestra bendita tierra.

En aquella mañana fosca fué cuando el fuego envolvió la Casona y en menos que canta un "gallu" loco pereció la Casona en un crugido arrogante y sonoro, digno de la grandeza de su nobilísima historia.

Quedamos los asturianos con el corazón roto; pero con la frente altiva, cara con la fatalidad; frente a la justicia cubana, porque los calumniadores nos habían calificado de incendiarios; cosa que negó la Justicia pregonando nuestra inocencia en voz alta. Después pegamos un saltiquín y caímos en el lar de enfrente; en el palacio egregio de los gallegos, cuyos fueron los brazos y los corazones nos esperaban amorosos; los gallegos antes nuestros primos hermanos, desde entonces a acá y por los siglos de los siglos, nuestros hermanos entrañables.

De aquel crugido arrogante y sonoro no quedó nada; ni historias, ni libros, ni un cuaderno, ni un papel, ni una lista de asociados: moríamos, acabábamos... Mas, como en nosotros palpitaba el espíritu recio e indomable de Asturias la inmortal, esta inmortalidad fué acicate, crisol y forja que hizo florecer en nuestras almas la vuelta a la vida luchadora en la evocación y veneración de nuestros abuelos los socios fundadores del Centro Asturiano. Pues ellos, que no tenían nada, que eran pocos y pobres; que padecían hambre y sed de vivir la vida como los hombres, y que por ello fueron perseguidos y hasta calificados de locos; ellos fueron los magos creadores del espíritu, de la familia, del hogar, del Centro, de la catedral de la fraternidad asturiana en las hospitalarias Américas...

Herederos de tanta grandeza y tanto honor, estábamos en el deber de volver a comenzar; de afirmar en la amorosa tierra cubana una piedra arrancada a las montañas de Covadonga y levantar sobre ella, piedra sobre piedra—blancas, primorosamente labradas por el genio obrero—lo que es hoy la "Panera" del alma; Centro, Covadonga, honor y prez de los socios fundadores, de sus herederos, alto prestigio de la inmortal Asturias. Cumplimos con nuestro deber. Nos sentimos honrados y satisfechos.

Desde aquel crugido arrogante que hizo cenizas la Casona no celebramos el glorioso Dos de Mayo, fecha de la fundación; ahora que tenemos nuevo hogar la festejamos honrando a los "vieyos" fundadores con tres brillantes fiestas, celebradas ayer, para gracia y honra de todos.

El banquete. — El primer acto celebrado en honor de los socios fundadores fué el gran banquete con que la junta directiva los festeja el día Dos de Mayo de cada año.

Se celebró en el gran Café-Taberna del Centro. Lo presidía el fundador Quirino García, rodeado del presidente señor Simón Corral; del director del DIARIO DE LA MARINA, doctor José I. Rivero; del secretario del Gobierno Provincial, señor Ernesto López; del señor Dionisio Pérez, director técnico de "El País", del ex presidente señor Maximino Fernández Sanfeliz; del doctor Agustín De Varona, director de la Casa de Salud La Covadonga; del primer vicepresidente señor Nicanor Fernández; del segundo, señor Aurelio Peon; el presidente de la Beneficencia Asturiana, señor Jenaro Acevedo; el tesorero señor Manuel Junco; el secretario señor Enrique Cima; el vicesecretario señor Martín del Torno; el administrador de la Covadonga señor Francisco García.

En otras mesas los socios fundadores siguientes: señores Francisco Pérez Fernández; José Díaz Menéndez; Cándido Suárez González; Constantino Rodríguez Camín; Celestino Cernuda Peláez; Ramón Colado y Martínez; José María Vidal Fernández; José Alvarez Alvarez; Miguel López G. del Valle; Santos García Miranda; José Pardo García; Angel Arias Rodríguez; Eugenio Rodríguez García; Onorio Fernández Alvarez; Faustino Agnones Rubiera; Valbino Rodríguez López; Alejandro Tuero Corripió; Antonio Mesta Suero; José Fernández González; José Fernández González; José Braña Gutiérrez; José Rodríguez Fernández; Ramón García Fernández; Fernando Fueyo Casal; Ricardo Barreil Diego; Ramón Díaz Benítez; José Arrojo Martínez; José Blanco Fernández; Manuel Pérez Pérez; Manuel Rodríguez Rodríguez; Fernando G. Martínez; Juan González Fernández; Manuel Somavilla Borbolla y Eustaquio Alonso Torcelledo.

Señores: Genaro Pedroarias, ex presidente del Centro; el ex presidente del Centro señor Manuel Muñiz Díaz; señor Vicente Fernández Riaño; el presidente de la Caja de Ahorros de los Socios del Centro Asturiano, señor Manuel Rodríguez; los cronistas de Sociedades Españolas de "El Mundo", de "El País", del "Heraldo de Cuba", de "La Lucha", de "La Prensa", del "Diario Español", de "El Comercio", "La Discusión" y del DIARIO DE LA MARINA; el señor Antonio Martínez Rodríguez, presidente de la Sección de Retiro y Previsión; señor Fermín González, presidente de la Sección de Recreo y Adorno; el señor Lucio Fuentes Corripió, presidente de la Sección de Intereses Materiales; el señor Faustino Grana García, presidente de la Sección de Asistencia Sanitaria; el señor José Fernández Martínez, presidente de la Sección de Propaganda; el señor Angel Miñagorri Franco, presidente de la Sección de Inmigración; el señor Francisco L. Rodríguez, presidente de la Sección de Instrucción; el presidente del Círculo Ovetense, señor Luis Menéndez.

A todos los cuales los dueños del restaurant "El Palacio de Cristal", sirvieron este delicado y suculento menú:

Entremeses variados.

Entrantes: Pisto Manchego; Filete de Pargo Mayonesa; Pollitos en cacerola y Ensalada Estación.

Postres: Pudding Diplomático; frutas frescas: peras y manzanas.

Vinos: Cangas Tinto; Agua Mineral; Champagne Codorniú; Café y Tabacos Extra Nacionales Larrañaga, obsequio del señor Eustaquio Alonso a sus compañeros los fundadores.

Los brindis. A los brindis hizo uso de la palabra el vicepresidente señor Nicanor Fernández, ofreciendo el banquete a los fundadores. Se refirió a la institución de este tradicional homenaje, a los que idearon la obra y la hicieron cristalizar con su constancia con sus virtudes, por la cual les es deudor de eterna gratitud el Centro Asturiano, como lo es de su vida y lo es la patria a la que enaltece y honra la institución.

Dice que este año han tenido el honor de ser acompañados por el ilustre periodista Don Dionisio Pérez, por el ilustre director del DIARIO DE LA MARINA doctor José I. Rivero. Los comensales dedican cariñosos aplausos al señor Dionisio Pérez y al doctor Rivero. Así como a los señores Ernesto López, secretario del Gobierno Civil y al doctor Rodríguez Ramírez, a todos da las gracias el señor Fernández, por haber contribuido con su presencia a honrar dicho acto.

Termina haciendo votos por la prosperidad del Centro Asturiano y por la salud de los socios fundadores, para que puedan por muchos años reunirse y recordar el pasado en el disfrute del presente. (Muchos aplausos).

En nombre de los fundadores hace uso de la palabra el señor José Fernández, quien hizo un breve resumen del pasado glorioso, de los sacrificios realizados, de las penas y de las alegrías y de los entusiasmos con que siendo los últimos en asociarse los asturianos, habían tenido la suerte de ser los primeros en levantar su palacio social, el antiguo, que al inaugurarse era el primero en grandeza y comodidades y riquezas.

Y después alude al desarrollo social de la casa de salud y finalmente a la hecatombe en que perece envuelto en llamas el antiguo Palacio, para darles después de nueve años la satisfacción de encontrarse en éste, que encierra tantas maravillas y esplendor. Dice que el actual presidente debe sentir profunda satisfacción al presidir este acto donde los fundadores se reúnen cada año para recordar el pasado y lamentar la ausencia de los que cumplida su misión en la vida se alejan dejando a sus sucesores, la obra por ellos creada y con amor y cariño mantenida para bien de todos.

Fué muy aplaudido.

UN SALUDO Y UN RECUERDO

Después de los brindis el señor Cima dió cuenta de una carta del señor Antonio Suárez y Suárez, expresidente del Centro, excusando su asistencia y después dió cuenta de los socios fundadores fallecidos. Para ellos pidió un recuerdo piadoso y para los que viven un saludo cariñoso y un entusiasta aplauso.

EL PROGRESO DE ASTURIAS

Por orden de nuestro querido compañero Celestino Alvarez, que asistía al banquete se obsequió a todos los fundadores con el brillante número extraordinario del Progreso de Asturias, que recoge en sus páginas las fiestas inaugurales del nuevo Palacio del Centro Asturiano, obsequio que agradecieron en todo lo que vale, los señores socios fundadores.

LOS NIÑOS Y LOS VIEJOS

Desde el gran Café-Taberna subieron los viejos fundadores al gran salón de fiestas; subieron entre los aplausos atronadores de los alumnos del plantel "Jovellanos", profesores y profesoras y señores de la Sección de Instrucción del Centro, que formaban guardia de honor en las dos salas de la escalera monumental. Y poco más tarde, a los acordes del Himno Nacional, comenzaba la fiesta que los nietos dedicaban a los venerables abuelos.

La presidían, el presidente general, señor Simón Corral, con su elegante y bella señora Josefa Vilató; el secretario del Gobierno Provincial, señor Ernesto López; el doctor Juan Rodríguez; el doctor Agustín de Varona; el presidente de la Sección de Instrucción, doctor Francisco R. Rodríguez; el señor Dionisio Pérez y los vicepresidentes del Centro, señores Nicanor Fernández y Aurelio Peón; en lugares de honor, tomaron asiento los socios fundadores; concurrían también, los de la Sección de Instrucción, señores: vice presidente señor Germán Gómez Fernández, secretario doctor Miguel M. García Galella; vice secretario señor Ramón Díaz Rodríguez y bibliotecario señor Enrique Leignarda Suárez, y los vocales, Manuel García Rosales Manuel Méndez Queipo, Juan Rodríguez Suárez, Manuel Reguero Carús, Manuel Fernández del Castillo, José Martínez Suárez, José Campoamor, José M. Menéndez Pulido, Ramón Zarabozo, Francisco Alvarez Suárez, José Bouza Pena, Vicente Pérez García, Miguel Font Calvo, José Pujol y Roca, Regino Pico Gutiérrez, Manuel Llano Ruisánchez, Ramón Pérez Díaz, Marcelino Alvarez Fernández, Fermín Suárez Solís, Eliseo León Pastor, Gregorio Alonso Alvarez, Alberto Rodríguez Fernández, Francisco Rodríguez Martínez, Zollo Menéndez Morán, Federico Cotarelo Lombardero Santiago Abascal Samporio, Celestino Rodríguez Alvarez, Salvador Díaz Rodríguez, Maximino Tosquella Rodríguez, doctor Rafael A. Fernández Menéndez, doctor Oscar Sánchez Govín, José M. Alvarez Fernández, Serafín Fernández Pérez, Santiago Alonso González, Manuel Fernández Prado y Félix Suárez Alonso.

Continúa en la pág. VEINTICINCO

LOS HIJOS DE LA COMARCA DE S. J. DE LOIBA

Acuerdos adoptados en recientes reuniones celebradas por la Junta Directiva

Recientemente ha celebrado importantes reuniones, la junta Directiva de la simpática sociedad, Hijos de San Juan de Loyba y su Comarca y la sección de Propaganda.

En la sesión de Junta Directiva que presidió nuestro querido amigo el señor Ramón Paredes Paz, actuando de Secretario el entusiasta y luchador incansable señor Antonio Carballeira y Pardo, y con asistencia de casi la totalidad de los vocales y un gran número de asociados, se dió cuenta, después de la aprobación del acta anterior, del informe de tesorería y contaduría que un notable aumento en los fondos Sociales.

El Presidente dió cuenta de las gestiones que por mediación de la Federación Hortegana, se están realizando para la unión de todas las Sociedades del partido Judicial de Hortigueira y en cuya Federación ya se ha escrito la que yo me honrro en presidir.

Se tomó el acuerdo unánime de organizar un gran festival en honor a sus Asociados, nombrándose las comisiones encargadas de llevarlo a la práctica, y por indicación del señor Presidente se otorgó un voto de gracias al ex-Presidente y actual Tesorero señor Francisco Rego Lorenzo, que en distintas ha tenido rasgos de filantropía con esta institución.

En la reunión de la Sección de propaganda se dió posesión al nuevo Presidente de la Sección señor Vicente Martínez Pajon, y como secretario al entusiasta joven señor Luis Valseiro, esperándose de su actuación un brillante resultado.

GRAN MATINEE DE HIJOS DE S. M. DE BELESAR

Dieciseis piezas serán ejecutadas el próximo domingo por la Orquesta "Lira"

Pocos, muy pocos días nos separan de la grandiosa matinée bailable, que celebrarán los "Hijos de San Martín de Belesar" en los espaciosos y elegantes salones de Propietarios de Medina en el Vedado.

Será el próximo domingo, cuando tenga realización esta brillantísima fiesta, en la que se rendirá un ferviente homenaje a la Diosa Danza.

Fiesta que hará época en los anales de la colectividad.

Fiesta en fin, por la que tanto lucharon en su organización, el presidente social señor Angel Balsa, el vice Río, el tesorero señor Daniel Piñeiro, y tantos otros que pusieron en esta matinée a contribución, todo su entusiasmo y actividad.

Nuestra juventud bailadora, alegre y bullanguera, disfrutará de una gratísima fiesta, amable, cordial que tiene todos los ribetes de la suntuosidad y de la perfección.

Las invitaciones para las damas y damitas, ya han sido cursadas, y las que no las hayan recibido, pueden solicitarla por teléfono o personalmente, al señor Angel Balsa, presidente social en Rastro No. 5, o en la secretaría y domicilio del tesorero Daniel Piñeiro en 19 No. 224, en el Vedado.

La orquesta que tendrá a su cargo el desarrollo del estupendo programa, que a continuación damos a conocer, es la denominada "Lira", tan conocida como aplaudida por nuestros bailadores, que dirige el profesor señor Selas.

El citado programa, que consta de dieciseis piezas, está integrado de la manera siguiente:

Primera parte:— Paso Doble, Perfumes de mi tierra. Danzón Zulita. Fox Trot Hallelujah. Danzón Que dirá la gente. Son Arriba María Antonia. Shotis, Una y Una dos. Danzón Mamá la Maya se quema. Muñeira Nena no empujes.

Segunda parte:— Vals Pensando en tí. Danzón No son Cubanas. Fox Trot It must Be love. Son Pa Cantón. Paso Doble, Los Malones. Danzón Bururú Barará. Paso Doble, Cuba en Melilla y Extra, Jota Viva la Sociedad.

Con un programa así, por adelantado aseguramos el más formidable éxito. Bien por los Hijos de San Martín de Belesar.

"FLORES DE MAYO" EN LA "JUVENTUD ASTURIANA"

En la vidriera de "El Encanto", la gran tienda de San Rafael y Galiano, se exhibe el obsequio conque la "Juventud Asturiana" premiará a las señoritas que concurran, por medio de un sorteo, al baile de las "Flores de Mayo", que resultará sin duda alguna el más alegre que se dará esa noche en la Habana. Será amenizada por el Jazz Band de Vicentico Lanz, el músico del gran Mundo Habanero, y por el Sexteto Cubano.

El baile se celebrará la noche del 12 de mayo.

EL MES DE LA MUJER EN "ESPAÑA INTEGRAL"

Es deseo muy ferviente de la Junta Directiva, llegar a contar por lo menos con 500 asociadas. Ellas serán no sólo la alegría y la felicidad de los galanes jóvenes de España Integral; sí que también los factores más importantes de nuestros éxitos, pues de todos reconocida la gran fuerza propulsora que atesora y sabe imprimir la mujer a cuanto toca su corazón inagotable.

ACTOS DURANTE EL MES

Día 2.— Apertura de la Academia de Música.

Día 5.— Brillante baile de las Flores.

Día 6.— Visita de la mesa al pueblo de Tapaste, con fines de propaganda social.

Día 20.— Visita de la mesa al Central Portugalete, con idénticos fines.

Día 23.— Fiesta del Nuevo Asociado, en la cual se darán ingreso a los 201 socios inscriptos en el mes de Abril.

Día 27.— Velada Literario-Musical Bailable, en honor de las Asociadas de España Integral.

Día 30.—Constitución del Comité de Damas de España Integral.

EL HOMENAJE DE LOS DE "CONCEPCION ARENAL"

Se cumplen el día 12 de mayo próximo, siete años de la muerte de la ilustre gallega Emilia Pardo Bazán.

Con tal motivo, la gentil Sociedad Estudiantil, Concepción Arenal, dando brillante cumplimiento a los fines para los cuales fué creada, entre los cuales cuéntase la divulgación de las Glorias Galicianas, prepara un homenaje digno de la memoria de tan excelsa gallega, consistente en una Velada necrológica.

Ha sido confiada la organización de la misma a la diligente Sección de Cultura, cuyo presidente el señor Estevez, ha tomado muchas y muy eficaces iniciativas.

El elocuente orador Dr. Ruy de Lugo Viña, que hace poco desempeñó una comisión del Honorable Señor Presidente de la República cerca de los Gobiernos de las Repúblicas del Perú y Colombia, y profundo conocedor de las obras de la ilustre Condesa de Pardo Bazán, será el mantenedor de ésta hermosa fiesta que constituirá un brillante triunfo para la Sociedad Estudiantil Concepción Arenal.

No te mueras sin ir a España
y pide Cerveza: Deme Media Tropical

PALACIO REAL DE LA MAGDALENA

Durante el viaje no te faltará LA TROPICAL-los vapores españoles y franceses la tienen a bordo

NUEVA DIRECTIVA ELEGIDA POR LA JUV. MUGARDESA

Distinguidos miembros la componen. Importantes acuerdos de la Junta General

He aquí la nueva Junta Directiva electa para regir sus destinos:

Presidente: señor Andrés Vascós Novo. Vice: señor Gabriel Rey Castro. Tesorero: señor Angel Roldós Gelpi. Vice: señor Francisco Yañez Badía. Secretario: señor Juan Rabina Cañizo. Vice: señor Pedro Vascós Gelpi. Vocales: Manuel Cudilleira. Francisco Moreno Casal, Juan Deus Badía, Santiago Martínez, Valentín Lorenzo, Andrés Vascós Casal, Juan Leite Cartelle, Fernando Cabielles José Miguez Casco y Antonio Vázquez.

Suplentes: señor Simón Gonzáuez, Amador Moreno, Germán Teimil y Manuel Pardo.

También celebró junta general.

Se dió cuenta de todos los trabajos realizados durante el ejercicio social 1927-28, por la Directiva que con tanto acierto ha venido actuando hasta la fecha.

El tesorero señor Manuel Yañez que con tanto celo supo desempeñar su cargo, presentó un bién detallado balance, en el que hace constar que el total de los ingresos habidos durante este año, escodió a la importante suma de $753.20.

La junta aprobó todo lo acordado por la Directiva, concediéndose por unanimidad un voto de gracias a propuesta de la Comisión de Glosa.

S eacordó adicionar al artícula 5, inciso (a) de nuestro reglamento General, la clasificación de socios adjuntos. Estos socios se entenderán los familiares directos, este es, las esposas e hijos no mayores de 14 años que bonarán una cuota mínima de $0.20.

También se conoció que hasta la fecha hay invertido en la construcción del Panteón Social, la cantidad de $891.28.

Existe un gran entusiasmo entre los componentes de la Nueva Junta de Gobierno que Preside el entusiasta amigo señor D. Andrés Vascós Novo.

TOMA ACUERDOS LA JUNTA DE DIRECTIVA DEL C. BELMONTINO

Celebró una entusiasta junta extraordinaria. Presidió la junta el señor Francisco Vicente, p. s. r., asesorado por el secretario Francisco Menéndez y el tesorero Antonio Cachero.

El señor Vicente presidente p. s. r. tiene unas frases de cariñoso recuerdo para el expresidente señor Hevia que por asuntos de familia se vió precisado a marcharse para España, un gran socio entusiasta que pierde el Club.

Se acordó por unanimidad flotar el empréstito de 1,500 pesos en bonos de diez pesos, con el 8% de interés, para construir el panteónó del Club Belmontino en la Necrópolis de Colón, cuyas obras empezarán en el próximo mes de mayo, pudiendo pronosticar que se cubrirá con facilidad dicho empréstito entre los socios por el gran entusiasmo en que esta obra quede lo más pronto posible terminada.

El panteón será una verdadera obra de arte de diez bóvedas, con un huesario, último descanso de los belmontinos, que así tendrán un sitio donde sus familiares poder hacerles sus ofrendas.

PROGRAMA DE LA EXCURSION DEL 6, A CARDENAS

La Asociación de Dependientes del Comercio ha preparado diversos atractivos

Para dar a conocer a nuestros lectores la importancia de dicha excursión, vamos a insertar a continuación el programa confeccionado por la Sección de Propaganda, señalando por nuestra parte que los discursos de la asamblea, uno de los números más importantes de la fiesta, estarán a cargo de los reputados oradores Señores Aurelio Pestana y Julio Gálvez Otero, vocal de la Junta Directiva el primero, y valioso asociado el segundo: he aquí dicho programa.

1.—Partirá de la Estación Central el tren especial a las 8 a. m. en punto.

2.—Al llegar a la Estación de Cárdenas se saldrá en manifestación que presidirá el Alcalde de la misma señor Humberto Villa y el señor Manuel García Fernández, Presidente de la Sección d ePropaganda y Directiva de la Delegación, recorriendo las principales calles hasta llegar al Teatro Maxín, donde se celebrará una magna Asamblea.

3.—Proyección de la Película Social.

4.—Visita al renombrado y artístico Museo de la Ciudad.

5.—Match de Foot-Ball entre el team de los Empleados de la Casa de Salud "La Purísima Concepción".

6.—Espléndido baile en los hermosos salones del Liceo, siendo amenizado con la Orquesta del Profesor Lucio Ubis, tocando lo mejor de su repertorio.

7.—Regreso a la Capital a las 7 p. m.

ADVERTENCIA

Se ha señalado el modesto precio de $2,50 M. O., el precio del billete en coches de 1a. clase por los F. C. Unidos de la Habana. Por gestiones del Alcalde de la Ciudad señor Humberto Villa pondrán a la disposición de los excursionistas guaguas para trasladarse a la hermosa Playa de Varadero, mediante el módico precio de $0.50 ida y regreso.

Solamente se expenden billetes para esta excursión en la Oficina de la Sección de Propaganda, Conserjería Social y en la Vidriera de la Casa de Salud, hasta las 8 de la noche del día 5.

La excursión se celebrará el domingo próximo, seis de mayo.

EL FOLK-LORE DEL CENTRE CATALA, EL JUEVES DIA 3

Para el jueves día 3 a las 9 p. m., la Sección de Folk Lore del CENTRE CATALA, Paseo de Martí 70 altos, presentará el siguiente programa:—Sardanas al piano por el maestro Jauregui. Lecciones de como debe danzarse por los señores J. Folch Capdevila y F. Martori. Ballets por el Esbart Dancaire, bajo la dirección del propio señor Folch-Capdevila.

Parte Literario-Musical; La simpatiquísima y no menos bella, señorita María Santaella recitará la laureada poesía de José Estadella "La Flor Aparaulada".

El señor José Hernández del Cuadro Dramático, declamará el humorístico monólogo "Historia d' un tap de suro".

La linda señorita Rosita Martí entusiasta socia de esta Sección, interpretará al piano "Danza Negra" del maestro Ascher.

Se cerrará la fiesta con sardaras, que podrán ser danzadas por todos los concurrentes.

Ningún amante de las cosas de Cataluña debe faltar la noche del jueves próximo en el Centre Catalá.

FOLLETIN 18

EL REGRESO DE TARZAN

NOVELA

POR

EDGAR RICE BURROUGHS

TRADUCCION DE

EMILIO M. MARTINEZ AMADOR

De venta en las librerías "La Moderna Poesía", Pí y Margall 135 y "Cervantes", Ave. de Italia No. 62

(Continúa)

un pequeño barranco, cuando oyó un tiro cerca de él y una bala atravesó el casco de corcho que llevaba. Aunque volvió grupas al instante y galopó hasta lo alto del barranco, no pudo ver enemigo alguno, ni se echó siquiera a la cara a otro ser humano hasta que llegó a Bu Saada.

—Sí—se decía al recordar el suceso.— Vedaderamente Olga ha tirado a la calle sus veinte mil francos.

Aquella noche acudió como invitado a una cena que daba el capitán Gérard.

—¿No ha tenido usted suerte en la caza?—preguntóle éste.

—No—replicó Tarzán. — La caza de por aquí es tímida y yo no tengo gran afición a matar pájaros ni antílopes. Creo que me voy a ir más al sur, a ver si encuentro esos leones argelinos.

—Está bien —exclamó el capitán. —Mañana partimos hacia Djelfa, y puede usted tener compañía por lo menos hasta allí. El teniente Gernois y yo, con un centenar de hombres, tenemos orden de dirigirnos al sur para patrullar por una región en que los merodeadores están dando mucha guerra. Acaso tengamos el placer de cazar el león juntos. ¿Qué dice usted?

Tarzán se sentía más que contento y no titubeó en decirlo, pero el capitán se habría quedado con la boca abierta si hubiera sabido la verdadera razón del placer de Tarzán. Gernois, que estaba sentado enfrente del hombre-mono, no pareció muy satisfecho de la invitación del capitán.

—Ya verá usted que la caza del león entusiasma más que la de la gacela y es bastante más peligrosa.

—También el tirar a la gacela tiene sus peligros— replicó Tarzán. —Especialmente cuando se va sólo. Así lo he descubierto hoy. También he averiguado que, si bien la gacela es el más tímido de los animales, no es ciertamente el más cobarde.

Sólo de pasada se fijaron sus ojos en Gernois después de decir estas palabras, porque no quería que el teniente se diera cuenta de que le inspiraba recelos, o de que estaba sujeto a vigilancia, ni que pensara otra cosa ninguna. Pero el efecto de las palabras de Tarzán podía probar su relación con ciertos recientes acontecimientos o su conocimiento de ellos. Tarzán vió que un rubor mate subía del cuello de Gernois. Quedó satisfecho con esto y rápidamente cambió de conversación.

Cuando la columna partió de Bu Saada a la mañana siguiente, iban media docena de árabes llevando la retaguardia.

—No van agregados a la expedición— replicó Gérard en respuesta a la pregunta del hombre- mono. —No hacen más que unirse a nosotros para que los acompañemos.

Durante su permanencia en Argelia, Tarzán había aprendido lo suficiente del carácter de los árabes para saber que no era éste el verdadero móvil, porque el árabe no gusta excesivamente de la compañía de los extranjeros, y menos aún si éstos son soldados franceses. Por esta razón se despertaron sus recelos y decidió no perder de vista a la pequeña partida que marchaba detrás de la columna como a un cuarto de milla de distancia. Pero ni siquiera durante las paradas se acercaron lo bastante para que pudiera verlos de cerca.

Estaba convencido hacía mucho tiempo de que había asesinos pagados que le seguían la pista y no tenía grandes dudas de que Rokof fuera el alma de la conjuración. Si era por vengarse de las diferentes ocasiones pasadas en que Tarzán había frustrado sus planes y le había humillado, o si estaba relacionada en algún modo la persecución del ruso con su misión en el asunto de Gernois, era cosa que no podía Tarzán determinar. Si se trataba de lo último—y así parecía probable desde que tenía la convicción de que Gernois recelaba de él—era evidente que había de luchar contra dos poderosos adversarios, porque en las asperezas de Argelia a que se dirigían, habría mil ocasiones de despachar para el otro mundo a un rival, a la chitacallando y sin despertar sospechas.

Después de acampar en Djelfa durante dos días, la columna se encaminó al sudoeste, donde sabían que los merodeadores estaban cometiendo sus desafueros contra las tribus cuyos aduares se hallaban al pie de las montañas.

La partida de árabes que les había acompañado desde Su Saada desapareció repentinamente la misma noche que se dió la orden de preparar para el siguiente día la partida de Djelfa. Hizo Tarzán averiguaciones entre los soldados, pero nadie pudo decirle por qué habían partido ni qué dirección llevaban. No le gustaba el cariz de las cosas, especialmente porque había visto a Gernois de conversación con uno de los árabes media hora antes de dar el capitán Gérard sus instrucciones relativas a la nueva marcha. Sólo Gernois y Tarzán sabían hacia dónde se encaminaban. Lo único que los soldados conocían era que habían de estar dispuestos para levantar el campo a la siguiente mañana. Tarzán se preguntó si Gernois podría haber revelado su destino a los árabes.

Aquella tarde, ya al atardecer, acamparon en un oasis en el cual se hallaba el aduar de un jeque a quien robaban los rebaños y mataban los pastores. Salieron los árabes de sus tiendas de piel de cabra y rodearon a los soldados, haciéndoles infinidad de preguntas en su lengua nativa, porque los soldados eran indígenas. Tarzán, que a la sazón, con el auxilio de Abdul, había aprendido ya un poco de árabe, interrogó a uno de los jóvenes que acompañaban al jeque, mientras éste presentaba sus respetos al capitán Gérard.

No, no había visto ninguna partida de seis jinetes que llegaran de la parte de Djelfa. Había otros oasis por allí desperdigados, y tal vez se habían encaminado a alguno de ellos. Podían ser los merodeadores de las montañas, que con frecuencia cabalgaban al norte hacia Bu Saada en pequeñas partidas, y en ocasiones llegaban hasta Aumale y Buira. Podían muy bien ser algunos facinerosos que volvían a su cuadrilla después de una excursión de recreo a una de dichas ciudades.

A la mañana siguiente muy temprano, el capitán Gérard dividió en dos su columna, dando al teniente Gernois el mando de uno de los grupos y conservando él el otro. Tenían que registrar las montañas por lados opuestos de la llanura.

—¿Y en qué destacomente iría monsieur Tarzán? — preguntó el capitán.—¿O es que no quiere dar caza a los merodeadores?

—¡Oh, me encantará! —se apresuró a declarar el aludido, preguntándose qué excusa podía dar para acompañar a Gernois.

Su embarazo fué de corta duración y se vió aliviado por donde él menos pensaba. Fué el mismo Gernois el que habló.

—Si mi capitán quiere privarse por esta vez de la compañía de monsieur Tarzán, consideraré un honor que monsieur Tarzán venga hoy conmigo—dijo, por cierto con acento que no carecía de cordialidad.

Es más, Tarzán llegó a imaginarse que se había excedido un tanto, pero, aun así, se sintió al propio tiempo asombrado y satisfecho y se apresuró a expresar su satisfacción por el arreglo.

Y así fué que el teniente Gernois y Tarzán cabalgaron uno al lado del otro a la cabeza del pequeño destacamento de espahis. La cordialidad del francés fué de corta duración. En cuanto se hubieron perdido de vista para el capitán Gérard y su gente, recayó en su acostumbrada taciturnidad. A medida que avanzaban el terreno iba siendo más quebrado. Constantemente subían hacia los montes, en los cuales penetraron por un estrecho desfiladero, ya cerca de las doce. Al lado de un arroyuelo, Gernois dispuso el alto del mediodía. Allí los hombres prepararon y consumieron su frugal comida y renovaron su provisión de agua.

Después de una hora de descanso, avanzaron de nuevo por el desfiladero, hasta que llegaron a un vallecillo del cual partían diversas gargantas peñascosas. Allí se detuvieron, en tanto que Gernois, desde el centro de la depresión examinaba minuciosamente las alturas circundantes.

—Aquí nos separaremos —dijo. — para ir unos cuantos por cada una de esas gargantas.

Y luego comenzó a destacar a sus diferentes escuadrones y a dar instrucciones a los sargentos que habían de mandarlos. Cuando estuvo listo se volvió a Tarzán:

—Monsier tendrá la bondad de permanecer aquí hasta que volvamos.

El hombre-mono quiso oponerse, pero el oficial le atajó diciendo:

—Es posible que haya lucha en alguno de los destacamentos y las tropas no deben tener durante el combate el estorbo de paisanos no combatientes.

—Pero, mi querido teniente—suplicó Tarzán,— yo estoy dispuesto a ponerme bajo el mando de usted, o de cualquiera de sus sargentos o cabos, y a luchar en filas como me manden. Para eso he venido.

—Celebraría pensarlo así —replicó Gernois con un sarcasmo que no se tomó el trabajo de disimular, y añadió brevemente. —Está usted a mis órdenes y éstas son que se quede usted aquí hasta que volvamos. Y no se hable más del asunto.

Dicho esto espoleó a su caballo y se alejó a la cabeza de sus hombres, y un momento más tarde Tarzán se encontró solo en medio de una desolada fortaleza de montañas.

El sol calentaba tanto, que Tarzán buscó el cobijo de un árbol cercano, donde ató a su caballo y se sentó en el suelo a fumar, echando venablos por dentro contra Gernois por la jugarreta de que le había hecho víctima. Una venganza mezquina e innoble— pensó, y de pronto se le ocurrió que el hombre no podía ser tan necio que le tratara de tal suerte por una molestia tan pequeña y trivial. Debía de tener algún móvil más hondo. Con este pensamiento se lenvantó y quitó el rifle del caballo. Examinó la carga y vió que la recámara estaba llena. Luego miró su revólver y después de estas precauciones preliminares escrutó las alturas que le rodeaban y la boca de los diversos desfiladeros, pues estaba resuelto a que no lo cogieran desprevenido.

El sol se iba hundiendo más y más en el horizonte y no se veía ni señal de que los espahis volvieran. Por fin el valle quedó envuelto en sombras. Tarzán era demasiado puntilloso para regresar al campamento hasta haber dado al destacamento todo el tiempo necesario para volver al valle, que a su juicio debía considerarse como su lugar de cita. Al caer la noche se sentía más seguro

M.E.C.D. 2016

SOCIEDADES ESPAÑOLAS

El Dos de Mayo en el Centro Asturiano

Viene de la pág. VEINTICUATRO
Las profesoras señorita María T. de la Llera, señora Emilia García de Isoba, señora María Díaz de González y señorita Bertha la Villa Navarro.

Y los profesores director señor Eladio Blázquez, señor Alejandro del Riego, señor Isaac Cebrián y señorita Armanda Rocamora.

Abierta la fiesta, bellamente infantil, el doctor Francisco R. Rodríguez, dirigiéndose a los f undadores, les dijo que los niños del plantel "Jovellanos" habían acordado celebrar este vibrante homenaje de cariño en su honor; acuerdo que respaldó la Sección por unanimidad y que la Junta Directiva aprobó con unanimidad y con aplausos. Luego agregó: Pasad, queridos niños, llegue a esta casa la algarabía donosa de vuestra caravana infantil. Los fundadores dijeron un día "será mañana" y aquel mañana, es hoy. Pasad.

Grandes aplausos.

Poco más tarde los de la caravana infantil, comenzaban su donosa labor en el desempeño del programa; cuentos, poesías, versos, oraciones, que fueron el encanto de los viejos fundadores, la admiración de todos los concurrentes, que aplaudieron a todos los que desempeñaron los siguientes números:

"Los sueños del probe Lin", poesía recitada por la alumna Marina Rodríguez Cadevilla.

Capricho Español, de Nogués, por la alumna Antonia Figueras.

"La reina del Carnaval", por alumnas de las clases especiales.

Poesía "Tributo de admiración" recitada por su autor, el alumno Wifredo Fontanals. Ofrenda floral y salutación a los señores socios fundadores.

Canción "Lejos de España" por un coro de alumnas.

"Las españolas", pasacalle cantado a coro por alumnos del aula primera.

Orfa-polka, tocada a cuatro manos por los alumnos Herminio Ramos y Nieves B. Fernández.

"Pandereta", poesía recitada por la alumna Josefina Fernández.

"Currito de la Cruz", por un coro de alumnas.

"Escucha mi queja", canción criolla, por las alumnas Mercedes Fernández y Marina Rivera.

Y un gracioso y donoso discurso, oración de amor a los fundadores por el alumno Claudio Fernández, que estuvo elocuente.

Poco después la bella dama señora Josefa Vilató, corazón del corazón dle señor Simón Corral, impuso las medallas a los alumnos distinguidos Pura Santiago, Edita Mas, Marina Rodríguez, Andrés Fernández, Manuel López, Manuel Fernández y José Arango, acto que culminó en ovaciones delirantes.

Y puestos en pie oímos pasar el Himno a Jovellanos, que cantaron los alumnos, dándose por terminada la brillante fiesta.

LA VELADA DE ANOCHE EN EL PALACIO DE ASTURIAS

El salón resultaba pequeño para la concurrencia que asistió a la velada con que el Centro Asturiano conmemoraba el 42 aniversario de su fundación.

A las nueve, hora anunciada, ya era imposible dar un paso por el amplio Salón de Fiestas; en toda su extensión cubierto por la gracia encantadora de centenares de damas y bellas señoritas; al fondo del salón, se había levantado un escenario para la representación de los números del programa.

A la derecha estaba la mesa presidencial, en la que ocuparon sus puestos, el presidente señor José Simón Corral, los vices señores Nicanor Fernández y Aurelio Peón, Dn. Juan Antonio Rodríguez, el Dr. Juan Rodríguez Ramírez, miembro de la Cámara de Representantes, el señor Ernesto López, secretario del Gobierno Civil y el señor Vicente Fernández Riaño, Expresidente del Centro Asturiano; el doctor Tomás Servando Gutiérrez, en representación del señor Subsecretario de Estado.

Dió comienzo la velada con la ejecución de los Himnos Nacionales de Cuba y España. El señor Nicanor Fernández, hizo la presentación del orador doctor Juan Rodríguez Ramírez, manifestando que después de un lapso de algunos años, los asturianos volvían a celebrar por primera vez la fiesta de sus aniversarios en la casa propia, y si el júbilo era natural en todos los corazones, tenían que estar y con razón alborozados aquellos hombres que representaban allí al grupo de asturianos de recio temple y de firme voluntad que hace cuarenta y dos años, habían dado vida a la institución.

EL DR. RODRIGUEZ RAMIREZ

Ocupó la tribuna el doctor Juan Rodríguez Ramírez, manifestando que al ser designado para ocupar aquella tribuna, había sentido grata satisfacción, y que a pesar de ella había querido declinar el honor por entender que aquella tribuna solo debieran ocuparla los grandes oradores, como Montoro, Bustamante, etc., alguno de esos magos cinceladores de la palabra, pero la insistencia ejercida por el señor Simón y Corral en nombre de la Directiva le obligó a echar sobre sus hombros la responsabilidad de ser él quien la ocupara.

Enumera a grandes rasgos la grandeza del Centro Asturiano, pasando revista a la grandeza de su Casa de Salud "Covadonga" al plantel de Enseñanza, cuya labor había admirado en la fiesta de la tarde en aquel mismo salón; hace resaltar las bellezas de aquel palacio, que parece haber surgido de la mano de milagrosos orfebres, que tiene en sus cimientos piedra de Covadonga, de la montaña sagrada del Auseva, y unida a ésta la piedra nobilísima de Cuba (hermanadas, unidas en aquella obra como lo están los asturianos y los cubanos en la República.

Dedica un hermoso párrafo a los socios fundadores que se hallan allí recordando sus hazañas sociales del pasado, los gloriosos fundadores, dice, que son los Pelayos de Cuba, por que con su obra perpetúan en Cuba la raza, la familia, las tradiciones, y en este día de gloria junto a sus almas, latiendo junto a sus corazones están los astures, y sus descendientes los cubanos, en los que han vinculado sus amores, sus virtudes, su fortaleza, su voluntad, su amor al trabajo, que por obra de esas virtudes, habían levantado su sanatorio exhibido con orgullo por todos como uno de los mejores del mundo.

Rememora el incendio de la Capilla de Covadonga, quemándose todo, menos la Santa Imagen, por lo que al poco tiempo la voluntad de todos había restaurado el santuario embelleciéndolo, y aquí otro incendio arrasó un día la casa solariega de los astures, que tanto hablaba a su alma a su corazón, pero el fuego que había podido destruir aquella joya no había podido hacer lo mismo con el espíritu, el alma de Asturias, que había resurgido más pujante, más firme, para presentarse en la noche de ayer, en aquel Palacio de ensueño, de maravilla en el que irradiaba la belleza, el explendor, la luz de millares de luces como una constelación del cielo.

Que allí se demostraba de un modo palpable la cultura en sus escuelas, en sus bibliotecas, unas compendio de las otras en las que se enseñaba a las generaciones del mañana, la norma de la ciudadanía, y se la preparaba para la vida, como allá en la "Covadonga" se defendía la vida por todos medios que aconsejaba la ciencia.

Para los que no conozcan el espíritu varonil, honrado de tanto trabajador asturiano—dice el orador—tenemos que decirles que los asturianos poseen las armas de la voluntad, el amor al trabajo en tal forma, que no conoce el fracaso en sus empresas. Hay que recordar que ante la invasión de los bárbaros, que llegaron a su tierra en son de conquistadores, se rebelaron con su recia voluntad, y ante ellos tuvieron que rendirse los estandartes invasores, siendo rechazados en las montañas de Covadonga, el año 718, luchando hasta el 1492, en que con el rendimiento de Granada, queda libre España demostrando en una epopeya de siglos la valentía de su pueblo. La rebeldía del asturiano y su amor al trabajo la transmitieron a los hijos de esta tierra, que hoy comparten con amor y con cariño con sus hijos.

Termina el orador entonando un hermoso Himno a la raza.

Después se desarrolló el programa, que constaba de dieciocho números, excuchando nutridos aplausos los elementos artísticos que en ellos tomaron parte, terminando la velada a altas horas de la noche.

LOS DE BELMONTE Y SOMIEDO TOMAN VARIOS ACUERDOS

En importante junta general fué puesta de manifiesto la gran labor de esta Sociedad

Celebró entusiasta junta general.

Fueron aprobados los balances e informes de las comisiones por unanimidad; también rindió una labor considerable la sección de propaganda habiendo introducido nuevamente en nuestra sociedad a distintos asociados, y cobrando muchos recibos atrasados, por lo cual merece ensalzar a dicha sección. También la sección de Beneficencia ha favorecido al asociado señor Maximino Menéndez que se halla actualmente recluido en la Quinta La Covadonga, por encontrarse sin recursos, atención ésta que con verdadero gusto llevamos a cabo todos los asociados.

También acordó dicha junta general aumentar la cuota al cobrador Alvaro Verdasco, en un cuatro por ciento de los cobros que él efectúe, siendo en total un 14% a su favor.

Rindió informe la Comisión que fué designada para entregar un diploma de honor al señor Nicanor Fernández, Vicepresidente del Centro Asturiano, el que manifestó se hiciera constar el agradecimiento que ha tenido de dicha sociedad Unión Belmonte y Somieda por tan digna distinción.

El día 5 del presente mes de mayo, se celebrará junta Directiva Ordinaria en los salones del Centro Asturiano, a las 8½ p. m.

Sociedades Cubanas

NUEVA FABRICA DE HIELO. — Su gran baile de bandos. El próximo sábado 5.

Numerosas las comparsas que optarán por los premios. Según me comunica su atento presidente mi estimado amigo Eduardo Canter se están ultimando todos los detalles concernientes a la distribución de los premios.

El bando Crisantemo, el Clavel Rojo, y el Lirio son a mi parecer los que más probabilidades de éxito tienen.

En la secretaría de esta sociedad, Calzada de Palatino número 7 se atenderá debidamente cualquier pregunta acerca de este baile, como así también se pueden adquirir las invitaciones.

CLUB ATLETICO DE LUYANO. — Según nos comunica en atenta invitación el secretario de este club, el próximo sábado 5 de mayo celebrarán un gran baile de sala en el local de Luyanó 231.

El Baile de las Flores así se denomina, culminará en un rotundo triunfo, se lo deseo.

ASOCIACION DE ANTIGUOS ALUMNOS DEL COLEGIO EL INFANTIL. — Su baile inaugural.

Lo celebran el sábado.

La novel institución de la barriada viboreña, vestirá ese día sus mejores galas.

Será un acontecimiento.

La banda municipal, cedida galantemente por el señor alcalde municipal, concurrirá.

Prometemos más detalles de esta simpática fiesta.

DEPORTIVO LUYANO MODERNO. — El sábado 5 esta sociedad inaugura sus salones sociales sitos en la Calzada del Cerro esquina a Primelles.

Un suntuoso baile celebran.

Será una fiesta bella en todos los conceptos.

LICEO DE P. GRANDES.— Su baile de bandos.

Lo celebran el sábado.

Ya es tradicional en esa sociedad.

Carecemos de detalles relacionados con su organización.

Los prometemos si nos los envían.

SOCIEDAD DEL PILAR.— Los chicos de Estévez 62.

Vuelven por lauros.

El sábado 12 están de fiesta.

El Baile de las Flores.

Así se denomina.

Pronto comenzarán a circular las invitaciones, requisito indispensable para poder disfrutar de la fiesta.

Suntuosa matinée celebrarán.

Me envían nuevos detalles.

Llevarán ese día a sus salones una reputada orquesta de esta ciudad y un sexteto.

Sortearán un magnífico mantón entre las damas.

Otros datos daré mañana.

JUVENTUD HABANERA. —La ya triunfante sociedad, prepara un nuevo festival.

En el mismo local, es decir, en los jardines de la Cotorra, donde de mnaera triunfal dieron su primera fiesta.

Se celebrará la que ahora preparan el próximo domingo 27 de este mes.

Fiesta esta que detallaré anticipadamente.

LA GRAN MATINEE DE LAS ROSAS. — Será el próximo día 20 mes de mayo y de las flores.

Los preparativos para el magno festival continúan.

Ya es tradicional la fiesta.

Su lema: Cada año mejor.

La jazz band de Alberto Rivera, el mago de la trompeta, y el sexteto Los Siboneyes, serán los encargados de la parte musical de la fiesta.

Habrá un número especial, una exhibición de cultura física a cargo de un conocido profesor y atleta de esta ciudad.

Los billetes de entrada ya comenzaron a circular, pueden adquirirse en la secretarra de Medina. Así también como las invitaciones para las señoritas que deseen asistir.

A Medina el 20 de Mayo, es la consigna.

Todo lo relacionado con esta Sección diríjase a: Redactor de Sociedades Cubanas. DIARIO DE LA MARINA. Gracias.

EL 'GRAN FOMENT CATALA' Y SUS MAGNAS FIESTAS

El domingo habrá una matinée bailable, y el día 19 una gran velada y baile

Este Gran Foment, no se duerme en los laureles; fiesta tras fiesta, bailes, veladas, días tras otro,, es el movimiento contínuo de esta prestigiosa y cultural sociedad.

Apenas acallado el triunfo obtenido en la última tarde con "Amor Primaveral", se nos anuncia otra para el próximo domingo en matinée social, para que el elemento bailador, pueda pasar otra tarde de espansionamiento, recreándose unas horas alegres y divertidas que es lo que anhela esta infatigable Sección de Fiestas a cuyo frente como Presidente lo es el señor Robinat y Secretario respectivamente el señor Cervelló.

Los socios de esta entidad están de plácemes, teniendo los elementos directivos de que dispone; pues siendo todas estas fiestas sociales y familiares, que más pueden desear; y celebrarlas en punto céntrico y fresco como el local que ocupa Gran Foment Catalá.

De augurar es, que el próximo domingo a las 2 p. m., los salones estarán invadidos de selecta y numerosa concurrencia para pasar unas horas en matinée Social; amenizará esta fiesta bailable a más del Jazz Band el Sexteto tan renombrado Siboneyes.

Y para el día 19 del corriente, grato acontecimiento, con una velada bailable, conmemorativo y patriótico aniversario de la instauración de la República.

EL BAILE DEL DOMINGO EN EL CENTRO BALEAR

La Sección de Recreo del Centro Balear, que está formada por asociados competentes y animosos, se muestra segura del éxito que habrá de alcanzar por medio de la fiesta bailable anunciada para la noche del domingo próximo.

Se ha dispuesto un adorno floral de exquisito gusto, siendo primorosos los bouquets con que se obsequiará a las damas y damitas.

En la selección de los bailables se ha demostrado el acierto de la comisión designada al efecto, la que de acuerdo con el director del Jazz Band que amenizará el acto, señor Máximo Valdés, ha conseguido formar una colección de lo más selecta.

Entre los señores socios y sus familiares, constituye tema preferente esa fiesta de belleza, de gracia de simpatía que se anuncia para la noche del domingo venidero.

La Casa de la Sociedad balear vestirá, pues, sus más relucientes galas por virtud de ese baile de flores que con tantas simpatías cuenta.

EL CONCURSO DE SIMPATIA

La simpática iniciativa referente al Concurso de Simpatía que tendrá efecto durante la celebración del Baile de las Flores de los baleares, ha tenido la más entusiasta aceptación entre las damitas que concurrirán a esa fiesta y sus simpatizadores.

Todo hace esperar que esa justa gentil ser un motivo más de animación en esa gran fiesta.

La Sección de Recreo que preside el señor Guillermo Pons, mantenedora de esa feliz idea, otorgará artísticos y valiosos premios a las triunfadoras.

POLICIA

Exceso de velocidad.—El vigilante 264, denuncia que los Omnibus 48 y 66, transitaban por Jesús María y Compostela regateando, con exceso de velocidad, y que ambos choferes desobedecieron la señal de parada que les hizo.

Cosiendo se lesionó.—Rosa Blum, de Alemania, de 24 años y vecina de Oficios 66, fué asistida en el Centro de Socorros de una herida punzante en la región palmar de la mano derecha, la que se produjo en su domicilio cosiendo.

Escándalo.—El vigilante 1079, detuvo a Juan González Fernández, de Sagua la Grande, de 53 años y vecino de 23 y 24, porque en Aguirre e Italia, formaba un fuerte escándalo Reconocido en el Centro de Socorros el médico certificó que se encontraba en estado de embriaguez alcoholica. Fué remitido al vivac.

"Fififife" lo pinchó.—Alberto Valdés, de la Habana, de 24 años y vecino de Habana 228, fué asistido en el Centro de Socorros de hiperhemia traumática en ambas mejillas, y una herida producida por instrumento pérforo cortante, las que le produjo un individuo nombrado "Fififife", en Arena Colón por una discusión que sostuvieron.

LA BENEFICENCIA MONTAÑESA Y SU MEMORIA ANUAL

La labor de esta progresista Asociación está detallada en brillantes páginas

Se lee con avidez todo libro o documento por el mayor o menor interés que pueda inspirar, ya por el atrayente espíritu que su trabajo encierre, o ya por que se trate de algún asunto de capital importancia, así como también que en todos sus aspectos se destaque la fluidez de una bien cortada pluma.

Dijérase ciertamente que tal libro o documento, en la verdadera acepción de la palabra, constituía la mejor obra que había salido de las manos del Maestro; y aún juzgando así su valor intrínseco o literario, habrá no obstante que deducir después de un detenido exámen el concepto más o menos acabado que pudiera alcanzar mediante la exposición de hechos cuya finalidad es materia contrastada para todos los gustos.

Por eso al hacerse cargo de la Memoria Anual, con que ha brindado a sus asociados la Sociedad Montañesa de Beneficencia, despiértase un más vivo interés por penetrar en sus incontables páginas y la decisión a desmenuzar la serie de capítulos y artículos que le dan forma, debe estimarse como crítica expansionable y efectista, tal cual se desprende de cuanto en ella se hace referencia.

El prólogo es aquí en sus comienzos, el compendio de cuantas personalidades han pasado y al presente rigen los destinos de la institución, amén de los que obtuvieron distinciones honoríficas.

Huelga repetir aquí aquellos nombres por estar al alcance de todos, pero sean estas líneas, las que recuerden en su loa los de su actual presidente, don José Barquin, y los de sus Vice-presidentes, don Lorenzo Mijares Ruiloba y don Manuel Ahedo García.

De un mérito singular son los detalles, que siguen al dar principio a la memoria con un gesto de gran modestia, por quién tiene bien merecido el galardón que ha sabido conquistarse en el seno de la Asociación por su cumplida y elevada actuación; y, quien ha de dudar del axioma individualista, sin el cual no nace colectividad alguna y con ella la bondad de su organización?

Cuando la verdad nos dice que de ésta no puede prescindirse, es indudable que no faltaremos, si como en este caso sucede, hayan de sentirse orgullosa y vanagloriarse hasta envanecerse los celosos y distinguidos vocales de la Junta de Gobierno.

Las grandes ideas y pensamientos marcan indefectiblemente el derrotero que ha de guiar la nave a puerto seguro, y en cada período o párrafo se describe a maravilla la acción regular y uniforme que ha presidido en todos los momentos los actos sociales.

Fruto es la labor emprendida en el último año, el ingreso en sus cajas de $24,803.06 y deducido el gasto consiguiente, el beneficio de $6.763.45, no puede ser más halagüeño, así como se observa, no podían quedar desatendidas, sagradas obligaciones.

El movimiento de socios ha determinado un relativo aumento en los últimos años.

Los socorros facilitados representan la cantidad de $11.335.92, que consistieron en entregas en efectivo, en pasajes a la Península y en otros auxilios que las circunstnacias de cada caso requerían, llegando el número de los así favorecidos a 525.

Lo cobrado es de $24.803.06 y lo pagado $18.039.61, quedando un remanente de $6.763.45.

Las atenciones prodigadas desde su fundación importan $18.333.92.

Las operaciones realizadas por préstamos, a $29.000 con interés a devengar de $7.256.18, que supone como término medio el de un 7%.

La totalidad representada en sus diferentes años es el mejor resultado de aquel detalle, por el éxito en esas operaciones.

La imposición de fondos obra es de los celosísimos asociados señores Solana, Cruz y Crespo.

Con una serie de elogios y distinciones como premio al mérito de ínclitos y exclarecidos asociados, el balance general que pone de manifiesto con la claridad y precisión de los números, la pujanza en el orden económico de la benéfica Asociación, y los detalles estadísticos que por su misma variedad no es necesario repetir aquí, cierra la gran labor de que ha hecho gala el autor de ese trabajo, digno por todos conceptos del mayor de los encomios.

Y he de terminar aquí, consignando que sin las decisiones, entusiasmos e interés con que han colaborado los distinguidos miembros de la Junta Directiva de la floreciente institución, seguramente que no se hubiera dado motivo para ensalzar tan meritísima obra, ofreciendo ocasión a su benemérito y erudito secretario doctor Julián Solórzano, para que sea esta pluma la que al encontrar el camino, así trillado, le sea más satisfactorio y fácil elevar al sitial de los grandes maestros al cumplido caballero, primordial elemento en la dirección gubernamental de la Asociación Montañesa de Beneficencia.

Habana, Mayo de 1928.

Daniel LOPEZ PIEDRA

MOVIMIENTO DE ENFERMOS HABIDO AYER HASTA LAS CUATRO DE LA TARDE, EN LAS QUINTAS DE SALUD

La Purísima Concepción de la Asociación de Dependientes. — Ingresaron: Domingo Cefas Linares; Norberto Peña Almeida; Manuel Cárdenas; Eduardo Hernández Toledo; Benito Fernández Alvarez; Gregorio Cariag Soto; Guillermo Arenas Panadero; Joseph Hadjez Leví; Remigio Ruiz Enríquez; María Antonieta Dueñas Lima; Luis Tendero Ruiz; René Brioso Nodal; José Selgas Blanco; José Ramón Ramos Heira; José López Gómez; Israel Cantón Hernández; Jesús Pérez Ruiz; Sandalio Alfonso Rodríguez; Angel Hernández Gómez; Ramón Blanco Lezpona, Ignacio Pérez Rodríguez; Félix Ramírez Hernández; José Suárez Quevedo; José Rivas Fernández; Angel Ferreira Arias; Agnelio Aranz Valvet; Manuel Agustín Corrales Oro; Ignacio Pérez García; Orlando Paneque Ibern.

Salieron de alta: Sireno García Puldón; Manuel Ramos Morales; Emilio Riguero del Moral; Pedro Inchaurtieta Bilbeo; Ricardo Collazo Sanz; Amado García Abascal; José Cabo Lago; Mario Grau Rosa; Manuel Echevarría Castellanos; Ramon Rodríguez Díaz; Julio Mirabal Santiago; Ernesto Cecilia Barabik; Amado Escobar Garriga; Alfredo Felipe Tuya; Antonio Prado Torres; José Angel Corrales Bejarano; Lorenzo Gardell Soler; Antonio Pousa Rigal; José María Herrandorena Machín; Bernabé Leguinagoicoa Astorqui; Raúl Hernández Oliva; Raúl Delgado Blanco; Guillermo Arenas Panadero; María Suárez Díaz (pensionista); Manuel Franco Souto; Tomás Cano Canales; José Toledo Luis; Néstor Clavell Garrido; Armando Jiménez Pérez Utrera; Pedro Díaz Reyes; José Bestard Godoy; José Suárez Alonso; Alberto Arcereal; Francisco Pellicer Velarde; José Rodríguez Regueira.

La Benéfica del Muy Ilustre Centro Gallego. — Ingresaron: Antonio C. Mourelle; José Suárez Barbón; Juan Varela Amor; Guillermo Ferreiro Lamela; Pedro Bermúdez Collazo; Camilo Román Pérez; Manuel J. Calleiras; Bernardino Pardeiro Franco; Marcelino Matanzas Gómez; Hilario Porté Marredo; Evaristo Moreiras Parlá; Juan A. Calvo Naveiras; Francisco Fernández Romero; Elías Fernández Lamela; Pedro Roca Rodríguez; Severino Iglesias Rodríguez; Generoso Rojo Alvarez; José Prada; Pedro Modia Prado; Manuel Don Pereiro.

Salieron de alta: Bienvenido Seljas; Manuel Pérez Lorenzo; Silvestre Canel Pérez; Manuel Cabeiro Guillermo; Francisco Bloes Impapa; Generoso López; José Ledo López; José Blanco Brea; César Barbeito Brea; Juan Salgado Gómez; Manuel Criado Domínguez; Ramón Paz Sánchez; Germán López Campa; Severino Gómez Vilas; José Seguín; Antonio Eijo Rodríguez; Agustín Parlá Orduña; Manuel Otero Otero.

Covadonga del Centro Asturiano.—

Ingresos: señores Víctor González Fernández; Benigno López Martínez, Félix Gil García; Francisco Castelao Pérez; Félix Colmenares García; Máximo Mieres Figueras; José Cuétara González; Antonio Quijada Rodríguez; Ramón Lavandero Fernández; José Suárez Arango; Adolfo Costales Naredo; Saturnino Miguel Gómez; José Panadavanes Pilar; Jesús Martínez Díaz; José Prieto García; Cándido Hernández Hernández; Luis Pérez Martínez; Pedro Naranjo Cuesta; Juan Aguilar Morales; Rafael González Reyes; Antonio Cortés Marimón; Basilio Carballo Peñate; Armando Fuentes Rodríguez; José M. González Ramírez; Julián Rodríguez González; Sebastián Barredo Ofeln.

Altas: señores Ramón Pérez Isase; Joaquín Fernández Rodríguez; José Rosario Guzmán; Ramón López del Valle; Joaquín Fernández Cué; Antonio Bárcenas Sánchez; Felisa Alonso Velázquez; José Rivero del Valle; José Suárez Alvarez; José Menéndez Ricoy Solana Campa; Solana Campa Pico; José Fernández Fuentes; Benjamín Vallina Valencia; Miguel Angel Montoto; Benigno Bravo López; Antonio Díaz Menéndez; Julio Rodríguez Junco; Jesús Fernández Pérez; Amado Daly Noser; Eduardo Pardal Sánchez; Antonio González Alonso; Antonio Fernández Badias; Jesús Caso Caso; Mohamend Asen Salah; Enfemiano Soto Cuervo.

Nuestra Señora de la Candelaria de la Asociación Canaria. — Ingresaron: Angeles Santos Santos; Josefa Macho Jiménez; Quintín Hernández; Celia C. Randez; Patricio Hernández; Eladio Rodríguez Martín; Ismael Olia; Antonio González Rodríguez; Alfredo Romero Rodríguez; Patricio Herrera Hernández; Angel Padrón Pérez.

Salieron de alta: Andrés Nóbregas Mallorquín; Luciano Blanco García, Antonio Perdomo González; José S. Hernández; Juan Rodríguez Martín; Juan Sánchez González; Miguel Pérez Francisco; Donato Aguilar Cres; Eleuterio Rodríguez; Pedro Monzón Rivero; Atilano Armas Morales; Miguel González Puente; Juan González Enríquez.

Sanatorio del Centro Castellano.— Ingresaron: Vicente Pérez; Angel García.

Altas: No hubo.

Concepción Arenal de Hijas de Galicia. — Ingresaron: Venancia Pérez Otero; Hortensia Lage Lage; Honorata Alvarez; Aurora Campos Fernández; Estrella Matalobos; Lucía Garrote; Avelina Rodríguez; Carmen Figueroa y menores José, Rosa y Armando López Diento.

Salieron de alta: Rosalía Alvarez; Consuelo Fernández; Luz Divina Corrales; Aurora Rodríguez; Manuela Sangil; Dolores Moiron; Remedios Lavín; María Iglesias.

La Balear del Centro Balear. — Ingresaron: Enrique Enseñat Bermejo; Mariano Palerm Dur; Juan Fernández Luaces; María Fernández Pérez; Baltasar Enseñat Cobas.

Salieron de alta. — Juan Pujol Divilon; Gabriel Gesti Barceló; Teodora Serrano; Judex; Carmen Hernández Puig; Francisco Barbará Pérez; María Navarro Rodríguez.

Sanatorio LA MILAROSA, de las Católicas Cubanas

Movimiento de enfermas en la última semana de abril, 1928.

INGRESOS: Agustina Alfaro, Caridad Calvo y Valdés, Prudencia Escoto viuda de Mederos, Francisca Martínez de Fabián, Esperanza Fabián, Delia Espino, Eladia Oropeza, María Flores, Esther Ocampo, María Elena Martínez, Refugio Lara y Angelina Mellado.

ALTAS: Rafaela Gutiérrez, Dolores Vázquez Pérez, Carmen González de Benítez, Nieves Otero, Rita Aristayeta, Petronila Villamil, Amalina Esquerre, María Rionda, Esperanza Díaz, Rebeca Sánchez, Ana Luisa Velázquez y Flora Lis.

LA INSCRIPCION DE HABANEROS EN LA A. CANARIA

Entusiasmo entre los socios de la capital. — Próxima junta de la Sec. de Propaganda

Nuevamente entra la Sección de Propaganda de la Asociación Canaria en período de plena actividad, al iniciar sus labores ordinarias de este nuevo año social, en que ese importante Organismo ha quedado formado por asociados entusiastas y laboriosos, que están animados de los mejores deseos para realizar activa labor en pró del auge de la institución.

Una demostración de lo que decimos es el número de nuevas inscripciones de socios que diariamente se están recibiendo, suscritas por valiosos elementos de esta capital. Las que a continuación enumeramos han sido recibidas en estos últimos días.

Presentadas por el señor Antonio Rodríguez Martín, Presidente de la Sección de Propaganda; las de los señores Alfredo Audrain Pérez, Onelio Medina García, Oswaldo Medina García, Eduardo Camaño y M. Canales, que interesaron todos recibos especiales por años adelantados; por el señor Domingo Febles, las de los señores Abraham Martín Arocha y Luis Infante Fernández; por el señor Pedro Cárdenas, la del señor Ramón Lorenzo; por el señor Eustaquio Luján, la del señor Pedro Quintana Suárez; por el señor Santiago Hernández, las de los señores Félix Hernández González y Eusebio Acosta Alonso; por el doctor Antonio R. Martinón, las de los señores Enrique Audrain y Carlos Carbonell González; por el señor Manuel Rodríguez, las de los señores Manuel García Alonso, Luis Dons Rivera y Amado Aréchaga Araluce; por el señor Emilio Vázquez, la del señor Manuel Muñoz Valdés; por el señor Regino González; la del señor Elpidio Solís Rivera; por el señor Pablo Delgado; la de los señores Juan Veliz Fernández y Aniceto Delgado Támanes; por el señor Miguel Sánchez; la del señor Juan Báez y Sánchez; por el señor Antonio Alfonso Carrillo; las de los señores Mateo Enrique Muñoz, Francisco Delage Febles y Antonio, José y Gumersindo Ojeda Gómez; por el señor M. Tabares; la del señor Antonio Guzmán y Guzmán; y por el señor Luis Brito; las de los señores Octavio Doreste Hernández, Norberto Suárez, Matías Díaz Rodríguez, Ricardo Otero, Alejandro M. Espada, Miguel y Orlando Herrera y Teófilo Marín Hernández.

En esta labor para la inscripción de nuevos socios en la capital de la República se espera que tomen parte todos los asociados de la Asociación Canaria residentes en la Habana.

Es, pues, un deber que todos tienen.

NUEVOS VOCALES

El señor Antonio Rodríguez Martín, Presidente de la Sección de Propaganda de la Asociación, que ya viene trabajando activa y diligentemente desde el importante cargo que desempeña, ha designado a los entusiastas elementos señores Antonio Cobos Boligán, Rafael Hernández, Pedro del Rosario, José y Antonio Megoya Cañas, Manuel Pérez Ferrer y Bernabé García Hernández, para que formen parte de esa Sección en calidad de vocales.

Las favorables cualidades que concurren en todos los señores mencionados, hace que se espere mucho de la labor social que habrán de realizar.

Por esa causa, puede decirse que ha sido un verdadero acierto del señor Rodríguez el designarles para cooperar con él.

LA NUEVA AMBULANCIA

La adquisición por la Asociación Canaria para su moderno sanatorio Nuestra Señora de la Candelaria, estará muy pronto puesta al servicio de los asociados.

Los más cálidos elogios hemos oído hacer de esta adquisición, pues representa lo más bello y perfecto que existe en esa clase de vehículos.

IMPORTANTE JUNTA

La prepara para celebrarla muy en breve la Sección de Propaganda de la Asociación Canaria.

Promete esta reunión revestir importancia, pues en la misma se tratarán y resolverán asuntos de interés para el futuro de la colectividad y se trazarán planes para desarrollar brillantísima campaña para aumentar el número de asociados, tanto en la Habana como en tòdas las Delegaciones; a la vez que se estudiarán otros detalles relacionados con la creación de nuevos organismos en aquellos pueblos en donde aún no existe representación de la progresista colectividad canaria.

Suscríbase al DIARIO DE LA MARINA

Comisión Nacional de Propaganda y Defensa del Tabaco Habano

AVISO

Se ruega por este medio a los Sres. Fabricantes de Tabacos y Cigarros de Cuba se sirvan, a la mayor brevedad posible, remitir a las oficinas de esta Comisión, sitas en la planta baja de la Secretaría de Agricultura, ejemplares por triplicado de las habilitaciones de las marcas que tengan actualmente en uso y circulación, y una relación de las anexas que tengan inscriptas y estén en vigor. Se solicitan estas marcas para comenzar los trabajos de la confección del Libro Oficial del Tabaco Habano.

Habana, mayo 2 de 1928.

MANUEL FERNANDEZ VALLE
Secretario.

FOLLETIN 213

MARCEL PRIOLLET

¡Vendida.... en la Flor de su Juventud!

NOVELA

VERSION DE

FERNANDO BARANGO-SOLIS

TOMO II

De venta en las librerías "La Moderna Poesía", Pí y Margall 135 y "Cervantes", Ave. de Italia No. 62. Telfs. A-0545 y A-4958.

(Continúa)

sus brazos y entregársela a Severiana, a la que dijo:

—¡Lléveselo!... ¡Huya con él!... Señora marquesa, tome el mismo camino...

"Déjenme solo con estos señores. "¡Vamos a tener una explicación! Hace ya un cuarto de hora que espero, escondido en el piso de arriba, el momento de intervenir en esto.

"¡Caramba! Ya no podía contenerme...

Diciendo esto el buen muchacho convertido en héroe de aquel drama, empujó a Josefina y a Severiana, esta última con el niño en sus brazos, hacia la desvencijada escalera.

Apenas habían desaparecido las dos mujeres, cuando el marqués y Germán, a un mismo tiempo, y ya en posesión de sus facultades, se lanzaron en su persecución.

Al intentarlo, tropezaron con aquel ente ridículo llamado Honorato Grattois, pero cuyo rostro, iluminado por su espíritu de decisión y valentía, tenía en aquellos momentos un atractivo incontestable.

¿Pero qué podía hacer aquel pobre obrero débil y anémico por el aire viciado de París contra aquellos dos brutos?

El intrépido Honorato no podía pensar en obtener una victoria sobre ellos.

Todo lo más que podía esperar era ganar tiempo, permitir que la marquesa y Severiana pudieran huir, llevando con ellas a la criaturita.

Esta era en realidad la intención y el deseo de Belleza Fatal.

Y así lo demostró echándose a los pies del marqués el primero que había logrado llegar hasta la escalera.

El marido de Josefina no debía esperar este género de ataque, pues cogiéndolo de improviso, hizo que se tambaleara y cayera pesadamente a tierra.

Pero Germán llegó tras de él.

Esta vez no podía esperar el temerario protector de los oprimidos.

Pero el destino vino en su ayuda. Ya se levantaba sobre él el temido puño del guarda bosques, verdadera maza dispuesta a aplastarle, cuando un fomidable estrépito dejó a todos paralizados de terror.

El pavimento desvencijado y podrido, cedió bajo el peso de los que luchaban.

En un torbellino de polvo, la Torre Maldita acababa de derrumbarse...

LIV

LA LECCION DEL MENDIGO

—...Le digo a usted que no hay nadie...

—Sin embargo... ¿y la vieja María?

—¿La vieja María?... Se ha marchado.

—¿Y la señorita Lisa?

—La señorita Lisa ha marchado igualmente.

—Lisa... Se ha marchado... ¿Pero a dónde?

—Eso sí que me es difícil de contestar, puesto que lo ignoro en absoluto.

"Lo único que puedo asegurarle es que la pequeña iba bastante nerviosa.

"Según me ha contado la vieja María, que es algo charlatana, marchaba en busca de su novio.

—¿Su novio?... ¿Qué novio?...

—El otro... el antiguo... el famoso Ricardo de Orceval.

Tales habían sido las palabras que se habían cambiado, una tarde, entre Ricardo de Orceval y el portero de la casa donde Lisa había vivido desde que el notario Jouvenel le había ofrecido un sitio a su lado y un cariño casi paternal.

Ricardo, en el curso de la conversación, había pasado desde la esperanza al temor, del miedo a la estupefacción.

Algunos minutos antes, había llegado allí lleno de alegría, orgulloso de poder anunciar a Lisa:

—¡Estoy libre! La luz no se ha hecho todavía sobre el asesinato de Nadia Federof, pero uno de mis compañeros de presidio, el viejo Balafré se ha acusado del crímen.

"Puedo andar con la cabeza levantada y mirar a las gentes cara a cara.

Puedo amarte libremente, Lisa... Lisa adorada...

Pero en el momento en que iba a lanzarse escaleras arriba, había tropezado con el portero.

—Ya no hay nadie arriba—le había dicho aquel hombre.

"El señor Jouvenel ha dejado la casa esta mañana...

Y como Ricardo no comprendiera, el portero había añadido:

—Ha marchado... a su última morada...

Al oir aquello, el novio de Lisa experimentó una fuerte sacudida.

Entraba en sus planes, como un deber inexcusable, desde que había sabido toda la verdad, el contar siempre en sus proyectos con el excelente hombre que tan bueno se había mostrado para con Lisa.

Y he aquí que se enteraba que el buen anciano había sucumbido a la vergüenza y al dolor...

Había muerto víctima del oprobio que su hijo, aquel ser sin honor ni corazón, había hecho caer sobre su casa.

Lo primero que pensó Ricardo al saber la noticia que tan vivamente le consternaba, fué en el dolor profundo que habría afligido a Lisa.

Había querido apresurarse a estar al lado de la joven para consolarla y darla ánimos.

Y entonces fué cuando el portero le dió la más inesperada de las noticias.

María y Lisa habían dejado la casa inmediatamente después del entierro.

¿Adónde se había marchado la joven?... Lo ignoraba... Sabía solamente que había ido en busca de su antiguo prometido, de Ricardo de Orceval.

—¿Ricardo de Orceval?... ¡Pero si soy yo!—había estado tentado de gritar el desgraciado que, por un instante, en presencia del acontecimiento más desconcertante que podía esperar, había creído que su razón se extraviaba.

Las palabras habían subido a su garganta, pero no habían llegado a brotar de sus labios.

Después de unos momentos de amilanamiento, aún tuvo fuerzas de articular:

—¿Qué más sabe usted?

—¡Absolutamente nada!... Esas señoras se han marchado momentos después de salir el cadáver del señor Jouvenel.

"Se han ido precipitadamente, con bultos y maletas, lo que demuestra que no piensan volver.

—¿Sabe usted... qué dirección han tomado?

—Lo ignoro, señor.

Ricardo de Orceval renunció a hacer nuevas preguntas al portero.

Nada tenía que saber de nuevo de aquel hombre, que ignoraba el drama horrible que había hecho nacer en el corazón de su interlocutor.

El desgraciado muchacho, al que la vida infligía esta nueva y torturante prueba, dejó la casa que se convertía para él en la tumba de sus mejores ilusiones.

Se puso a andar, sin rumbo, al azar, sin encontrar fuerzas ni para pensar.

¿Cuánto tiempo estuvo errando, así, a la aventura?

Su sorpresa fué enorme, cuando, arrancándose a su penoso sueño, comprobó que estaba sentado en un banco de los bulevares exteriores y que a su alrededor todo era sombra y silencio.

Tembló todo su cuerpo, pero no hizo caso...

¿Qué le importaba aquella desagradable sensación de frío?

¿Acaso podía preocuparse de aquel suplicio cuando su corazón soportaba torturas sin nombre?

Sin embargo, poco a poco, su natural energía hizo que se rehiciera.

Consiguió, no sin esfuerzos, poner un poco de orden en sus ideas.

La cabeza entre sus manos, reflexionó profundamente.

La felicidad, la felicidad en que había creído en los tiempos de sus entusiasmos juveniles, se le aparecía como un pájaro fantástico.

Bastaba aproximarse a él para que emprendiera el vuelo...

Sin embargo, aquel día había creído Ricardo que tocaban a su término la serie de pruebas que tan injustamente había soportado.

Y, he aquí que en el momento en que, como el marino perdido en el mar cree ver tierra, su salvación... la esperanza se esfuma y desaparece para no quedar más que la inmensidad de las aguas marinas...

¿Qué le había sucedido a Lisa?

Siempre esta misma pregunta volvía a atormentar el espíritu del desgraciado muchacho.

Buscaba en vano la solución de aquel problema. Esta preocupación le producía un verdadero suplicio.

Y perdió toda calma y confianza al acudírsele este pensamiento:

—Después de todo, quizás Lisa ha buscado el huir de mí...

"Se había acostumbrado al bienestar que disfrutaba en casa del señor de Jouvenel.

"Se habrá espantado al pensar que tendría que estar privada de todas estas ventajas el día de mañana en que tuviera que vivir a mi lado, junto al antiguo presidiario que habría de encontrar con dificultad un puesto en la sociedad...

"Entonces habrá huído... Pero ¿por qué ha dicho entonces que marchaba a mi encuentro?

"¿Para qué esa mentira? Esto, realmente no lo comprendo.

Ricardo de Orceval acababa de atormentarse con estos pensamientos cuando se sintió violentamente empujado.

Arrancado a su meditación, vió que un anciano andrajoso con los vestidos destrozados, acababa de dejarse caer en el banco. Instintivamente, Ricardo se echó atrás.

El hombre, el mendigo exclamó:

—No te muevas! Tengo bastante sitio.

"Y además, no voy a estar mucho tiempo aquí... Solamente quiero reposar un instante.

"Todavía hay un buen trozo de camino para llegar al asilo.

—¿Al asilo?—repitió maquinalmente Ricardo de Orceval.

—Al asilo de noche, al refugio, en una palabra—explicó el otro con voz ronca.

"Se está mejor que en este banco.. Tú deberías venir conmigo.

"Es un consejo de amigo que te doy...

A la luz débil de un farol vecino, Ricardo contempló al pobre desgraciado que acababa de hablarle.

¿Quién era aquel ser sin edad definida, cuyo rostro lleno de arrugas,

M.E.C.D. 2016

ANUNCIOS CLASIFICADOS

ULTIMA HORA

ORDEN DE LOS ANUNCIOS CLASIFICADOS

A Alquileres de Casas.
B Alquileres de Departamentos.
C Alquileres de Habitaciones.
D Alquileres de Locales.
E Alquileres de Garages.
F Se necesitan.
G Se ofrecen.
H Compra y Venta de Fincas.
I Compra y Venta de Solares.
J Compra y Venta de Establecimientos.
K Compra y Venta de Animales.
L Automóviles.
LL Dinero en Hipotecas.
M Bonos y Valores.
N Compra y Venta de Objetos Varios.
Ñ Enseñanzas.
O Hospedajes.
P Para las Damas.
Q Compra y Venta de Instrumentos de Música.
R Maquinarias.
S Muebles y Prendas.
T Pérdidas.
U Para Hogar.
V Compra y Venta de Libros.
W Comidas.

(A) ALQUILERES DE CASAS

(1)—Habana

SE ALQUILAN hermosas casas modernas en Arbol Seco núm. 65 y 71, letras A y B, bajos, entre Santo Tomás y Benjumeda, compuesta de sala, saleta, tres grandes habitaciones, comedor, cuarto de baño completo con agua fría y caliente y cocina de gas. Gana $40.00. Más informes a los teléfonos U-1478 y U-5089. U.H. S-2851 16 Mayo

CASITA MODERNA 40 PESOS
Infanta 18 entre San Lázaro y Concordia 3er. piso, altos de la lechería, limpieza escalera. Informan Neptuno 172. Sr. Arroyo, preguntar por el criado para la llave. U. H. S-2936 3 May

NEPTUNO 234 entre San Francisco y Espada. Moderno y hermoso segundo piso con vista al mar, compuesto de sala, saleta, comedor, tres cuartos, baño intercalado, cocina, servicio y cuarto de criado. Informan en el último piso. Teléfono U-6344. A-1 U. H. 19506 6 Mayo.

CONDE 5, casi esquina a Compostela. Se alquila en $60, con 180 metros, sala, comedor, cuatro cuartos. Informes Dediot, García y Compañía. Telf. A-2458. U. H. 19199 8 my.

SE ALQUILA el 1er. piso de Aguila 110 construcción reciente, acera de la brisa a dos cuadras de San Rafael, se compone de sala, saleta, comedor, 4 cuartos, baño intercalado calentador, terraza, demás servicios. La casa es decorada. Su precio $90.00. La llave en los bajos. Demás informes de 1 a 4. Telf. F-3417. A-1 U. H. 19804 2 May

ALQUILO PRINCIPAL
Nuevo edificio, Virtudes 119-B. esq. a Escobar; sala comedor, tres habitaciones, magnífico baño intercalado, cocina y calentador de gas, cuarto y servicios de criados y azotea. Llave en el café y azotea. A-1 U. H. 19734 4 my.

OBRAPIA 61 ALTOS
Se alquila para casa de comisión o para una sociedad por sus amplios salones. La llave en la misma. Informan Telf. F-3417. de 1 a 4 p. m. A-1 U. H. 19803 2 May.

MALOJA, 165
entre Escobar y Gervasio se alquilan ventilados altos, con agua abundante. Informan en Corrales, número 2, entre Cárdenas y Economía, o por teléfono A-8202 de 8 a 11 y de 1 a 4. A1 UH 20162 6 Mayo

ALQUILO BAJOS Y ALTOS NUEVOS.
en módico precio, sala, recibidor, comedor, tres habitaciones, baño intercalado con agua fría y caliente en todos los aparatos y gran cocina hay elevador y tubo para la basura. En el cuarto piso una con 3 habitaciones en $50. San Miguel 173 B. El portero las enseña en el segundo piso informan. A-1 U. H. 19701 2 May

EN LUCENA 11 SE ALQUILA
un principal en casa nueva compuesta de sala, recibidor y tres habitaciones, comedor, cuarto de baño intercalado cocina y calentador de gas. Servicio de criados precio de situación. La llave e informes en el segundo del 9. A1 UH 19917 4 Mayo.

PARQUE MACEO
a dos cuadras y una de Marina. En $55 alquilo modernos altos 27 núm. 7, sala, saleta, comedor, 3 grandes cuartos, uno de criados, baño intercalado y demás servicios. Llave núm. 2. Informes M-6014. A1 UH 20630 5 Mayo

SE ALQUILAN Estrella 235 bajos, compuesta de tres habitaciones, sala, saleta, baño moderno y cocina de gas. Informes Ramón Fernández, Tel. U-1157. A1 UH 19952 3 Mayo.

UN BAÑO REGIO
Como muy pocos se han fabricado, en una casa que es todo decoración y confort, es seguramente lo que persiguen los matrimonios de gusto. Vea el segundo piso de Amargura 56 entre Compostela y Habana. Precio muy razonable. Informan en el primero. U. H. E-929 4 my.

SE ALQUILA. Animas 28. Nueva casa de cuatro plantas juntas o separadas. Sala, saleta, comedor, cinco cuartos, baños intercalados y servicios de criados. Informes en la misma, de 8 a 11 y de 1 a 3. Telf. A-4154. U. H. A-1 19973 4 my.

SAN LAZARO 470. Acabada de fabricar, premio fachada Club Rotario. Tranvías en todas direcciones, sala, comedor, tres cuartos, cocina, servicio de criados estilo americano. Agua a presión. Informan: Morales y Compañía. Compostela 38. Telf. A-2973. U. H. E-914 2 my.

DESAGUE 20
Entre Marqués González y Oquendo. Alquilo lindos pisos, con sala, dos cuartos, baño intercalado, comedor, cocina y calentador de gas, cuarto y servicio de criados. Nuevos y decrados. Llave en la misma. Informa Dr. Lamelas. A-1 U H. 20059 6 my.

¿Tiene Vd. que vender, comprar, alquilar, ofrecer o solicitar?
El DIARIO DE LA MARINA le tomará su anuncio por teléfono.
DICTE SU ANUNCIO POR LOS TELEFONOS:
M-3378 / A-1014 } de 8 a 5 P. M. A-3856 de 5 a 10 P. M.
Solicitudes de trabajo, 3 días, 10 centavos.

ALQUILERES DE CASAS

AL LADO de Obras Públicas, se alquilan, la planta baja y los dos pisos altos de la fresca casa Aguiar 105, entre Sol y Muralla, los bajos propios para establecimiento, oficinas o almacén, los altos son bonitos y cómodos para corta familia, es casa moderna. La llave e informes en Muralla 19. 1A UH 20507 4 Mayo

ALQUILO SEGUNDO Y TERCERO
Lindísimos pisos en el nuevo Edificio Gervasio 52, esquina Virtudes. Sala, comedor, 4 habitaciones, magnífico baño, cocina y calentador de gas, servicio criados. No pierda tiempo, véame. Si le gusta llaves y apoderado en la bodega. 1A UH 20578 8 Mayo

SE ALQUILA, el segundo piso de la casa Neptuno 138, consta de sala, saleta, tres cuartos, baño intercalado, comedor y servicio de criados. Informan en la misma. A1 UH 20333 4 Mayo

Modernos altos Salud 39 en $55
Se alquilan: casa recién construida, al costado de la Iglesia de la Caridad, sala comedor, tres cuartos, espléndido cuarto de baño, cuarto y servicio de criados, cocina de gas. Llaves en los bajos. Dueño F-1806. Fiador o dos meses en fondo. 1A UH 20600 5 Mayo

CASAS MODERNAS, A $20.00
Se alquilan. Lugar céntrico, con dos cuartos y demás servicios modernos, con puerta y ventana a la calle. No es pasaje. Calle de Justicia esquina Arango, a dos cuadras del tranvía y guaguas de la Calzada de Concha. Otras casas, con sala y cuatro cuartos a $33. Llaves lechería esquina. A-1 U. H. 20599 8 my.

ESTRELLA 67, esquina a San Nicolás, piso principal: sala, saleta muy grande, tres cuartos, un baño intercalado completo, cocina de gas, cuarto, servicio de criados. Véase todas horas, $60, antes $70. Teléfono M-3583. A1 UH 20632 5 Mayo

SE ALQUILAN los altos de Malecón 84, entre Campanario y Perseverancia con agua abundante en 75 pesos y fiador la llave en los bajos. Informes Tel. M-7979. UH A1 20451 52 3 Mayo

SAN LAZARO 69, entre Crespo e Industria, se alquilan estos altos, con todas las comodidades. Sala, recibidor, comedor al fondo. Cinco cuartos de familia, baño completo. Cocina y cuarto y servicio de criados. La llave en la bodega. Informes Tel. I-3462. U4 A1 20532 7 Mayo

ALQUILO en 70 pesos los altos de Escobar 134. Sala, saleta, tres cuartos, comedor, dos baños. Abierta de 1 a 5. Informes Teléf. F-3749. A1 UH 20550 4 Mayo

SE ALQUILAN los bajos de la casa San Lázaro 236, tiene 3 cuartos grandes, sala, comedor, módico precio; informan en 10 de Octubre 661. Telf. I 1224. UH A 1 20445 5 myo.

EN Muralla 55 altos, entre Habana y Compostela se alquila una aseada y limpia habitación de tamaño grande, con derecho al balcón de la calle. Hay terraza, buen baño, luz, toda la noche y teléfono es casa tranquila y de moralidad. A1 UH 20628 7 Mayo

GERVASIO 89, entre San José y San Rafael. Se alquilan los bajos compuestos de sala, saleta, tres habitaciones y demás servicios sanitarios. Informan en el A 8029. La llave en los altos. A 1 UH S 3250 3 myo.

SE ALQUILA Aguila 97, segundo piso, moderna, entre San Miguel y Neptuno, compuesta de sala, saleta, cinco cuartos, dos baños, comedor, cocina, precio módico. Informan: Telf. F 5839. La llave en el primer piso. A 1 UH 20537 6 myo.

ALQUILO nueva casita en Hornos 26 y 28. Informan el encargado. Teléfono A 4154. UH A 1 20528 7 myo.

ALQUILO en 50 pesos el primer piso alto nueva casa Villegas 44, sala, comedor, tres cuartos y uno alto, baño intercalado; llave e informes en el mismo. De 9 a 11 y de 2 a 4. UH A 1 20527 7 myo.

BAJOS AMPLIOS Y MODERNOS
Próximo a la Terminal, Jesús María 122. Propia para familia numerosa, profesional o dos familias por sus servicios dobles; acabada de pintar; barata; en la misma informan. A 1 UH 20473 6 myo.

SE ALQUILAN
Los modernos altos primer piso San Miguel 118, entre Campanario y Lealtad, casa nueva, cinco cuartos, sala, comedor, baño intercalado, demás servicios, llave en la misma, dueño. Teléfono F-2973, alquiler 90 pesos. A1 UH 20571 4 Mayo

CUBA 34
Entre Chacón y Cuarteles. Alquilo piso principal con sala, recibidor, cinco cuartos, galería, dos baños intercalados, comedor, pantry, cocina y calentador de gas, cuarto y servicio de criados, agua abundante, muy fresca. Decorada y nueva. Llave en los bajos. Informa Dr. Lamelas. Cuba 62. A-1 U. H. 20060 8 my.

SE ALQUILA Infanta 43-C, altos, con terraza, sala, saleta, cuatro habitaciones, baño intercalado y cocina de gas. Informes Ramón Fernández Tel. U-1157. A1 UH 19953 3 Mayo.

SE ALQUILAN los altos de Escobar 107. La llave en los bajos. Informes: Jesús del Monte 420. Teléfono I-2652. 1-A 590 8 my.

SE ALQUILA la planta alta de Lagunas 93. La llave en la bodega. Informan Jesús del Monte 420. Telf. I-2652. 1-A 20589 8 my.

MANRIQUE núm. 5-C. Se alquila el 2o. piso compuesto de sala, saleta, 2 habitaciones, baño intercalado completo, comedor, al fondo, cocina y servicios de criados. La llave en los bajos. Informan teléfono A 3234. A1 UH S 3288 7 My.

EN EL centro de la ciudad se alquila muy cómoda casa para tren de lavado, tintorería, u otro giro. Cienfuegos número 35. Informan Telf. I 3085. A1 S3292 5 my.

ALQUILO la casa Lealtad núm. 247 entre Belascoaín y Carmen, sala, comedor, 3 grandes cuartos, patio, baño y cocina; precio $38.00. Llave bodega esquina a Carmen. Dueña I 3154. A1 S3294 5 Mayo.

SE ALQUILAN varios pisos bajos, primero y segundo piso en el nuevo Edificio de Príncipe esquina a Espada a $45.00 y $50.00 sin rebaja. Informan en los mismos. Dirigirse al portero. A1 S3306 1 Junio.

SE ALQUILAN dos casitas en la calle de Santa Rosa núm. 1, en el barrio del Pilar, compuestas de 2 habitaciones, cocina, patio, baño y demás servicios, el encargado tiene las llaves. Informan en el teléfono F 5386. A1 UH 20812 1 my.

EN $50 se alquila el bajo de la casa San Rafael y San Nicolás, con sala, comedor, dos habitaciones y baño. La llave en la bodega. A1 20800 8 my.

BERNAZA 65 se alquila un departamento con sala, y dos cuartos en la misma se alquila una habitación en la azotea. Informa la encargada. A1 20799 8 my.

ESCOBAR NUM. 10
Entre Lagunas y San Lázaro, próxima a desalquilarse sala, saleta, y 9 cuartos, 2 baños; tiene motor para el agua. Su dueña Línea núm. 2. Telf. F 2884 y F 1632. A1 S3291 7 My.

ALQUILERES DE CASAS

SE ALQUILA la casa Consulado 69-B, bajos, con sala, comedor, 4 cuartos, cocina y doble servicio, está entre Trocadero y Colón. A1 UH S3312 7 my.

SE ALQUILA HERMOSA CASA
Piso sexto derecha del "Edificio Maseda" en Neptuno y Campanario, con sala, saleta, galería interior, tres cuartos, comedor, baño intercalado, cuarto y servicios para criados, servicio de elevadores permanente. Informan Tel. M-8983. A1 20497 50 5 my.

TENIENTE REY 92
entre Villegas y Aguacate, modernos altos compuestos de sala, cuatro habitaciones, cocina, baño, terraza al frente, acabada de pintar; llave en el bajo. Informan: Animas 90. bajos. Telf. F 5386 y A 3695. A1 UH 20814 5 my.

SE ALQUILA terminada reconstrucción una sola planta, Maloja 107, quinientos metros superficie, hermosa azotea, espléndidos salones, gran patio, entrada para camión. Propia para industria, talleres, almacén. Informes teléfonos M 2781 y M 2449. UH A1 20781 7 my.

CASA moderna, seis habitaciones, sala, saleta, terraza y demás a la moderna altos "La Sección H" P. Varela 32. A1 20779 5 my.

SE ALQUILA en Lealtad 161. Casi esq. a Reina, una hermosa casa, compuesta de sala, saleta, siete cuartos, comedor al fondo, dos baños completos, cocina de gas, cuarto y servicio para criados, un gran patio y garage. Acabada de pintar. Informan en Empedrado 49. Teléfono M 8535. Las llaves en la lechería. A1 20778 6 my.

ALQUILO en Division 21, un piso bajo, compuesto de sala, comedor, dos hermosas habitaciones, baño completo, cocina de gas, servicio para criados, agua en abundancia. Informan en Empedrado 49. Tel. M 8535. Las llaves en la bodega. A1 20777 6 my.

SE ALQUILA la casa Campanario esq. a Virtudes, para colegio, academia, casa huéspedes, sociedad o numerosa familia. La casa se puede adaptar a cualquier fin. Se admiten proposiciones, a base de contrato. Informan en Empedrado 49. Teléfono M 8535. A1 20776 6 my.

SE ALQUILA en Obrapia 63, un piso alto compuesto de sala, saleta, cinco habitaciones, cuarto de baño al centro, cocina de gas y servicios de criados. Precio de situación. Informes y llaves, bajos almacén. Teléfono A-3314. A1 20727 7 Mayo

SE ALQUILAN los bajos de la casa Gloria 206 propios para corta familia, informan Consulado 84, teléfono A 6632. La llave en el café de la esquina de Rastro. UH A1 20685 10 my.

INFANTA 8, tercer piso, próximo a San Lázaro, se alquila este lindo pisito, moderno, muy fresco, servicio de criados. Informan en el principal. Teléf. I-2035. 1A 20870 6 my.

ESCOBAR 11, bajos, cerca de San Lázaro, sala, comedor, 4 cuartos, baño. Está pintándose. 60 pesos. Dueños Gervasio 149 altos. A1 20839 4 my.

CONSULADO 14 Y 16
Frente a Prado. Alquilo segundo piso alto. Sala, comedor, tres habitaciones, baño, cocina, cuarto, servicio criados, Llave informes: primero izquierda. A1 20843 5 my.

ALQUILO Concordia 193 primer piso sala, recibidor, tres cuartos, baño intercalado, comedor al fondo y demás servicios. Llaves en la bodega. Informes teléf. U-2244. A1 UH 20854 5 my.

ALQUILO Inquisidor 48. Sala, recibidor, cuatro cuartos, baño intercalado, comedor al fondo, cocina gas, cincuenta y cinco pesos. Llaves en la misma. Informes teléfono U-1398. 1A UH 20853 5 my.

SE ALQUILA la casa calle Espada núm. 22-A bajos, entre San Rafael y San Miguel, sala, comedor, 3 cuartos, baño intercalado, cocina de gas, informan en La Rosalía. Teléfono A-4476. A1 UH 20855 5 My.

REBAJA de alquileres. Estrella núm. 123 entre Lealtad y Campanario, habitaciones 9 y 10 pesos, con luz. A1 20832 10 my.

(2)—Vedado

EDIFICIO LAMAR
Calle 12 esquina a 23, Vedado. Se alquilan apartamentos, amplios y frescos, con vista a la calle en 35 y 40 pesos, con agua abundante, luz, teléfono y ascensor; casa de moralidad y con fáciles comunicaciones. con toda la Habana. Informan Teléfono F-5355. 2A UH 20139 5 Mayo.

SE ALQUILAN los modernos y ámplios altos de la casa calle H. No. 200 casi esquina a 23; con 4 habitaciones y baño intercalado con abundante agua fría y caliente, servicio de criada independiente, acera de la brisa. Precio $90.00. La llave al lado por 23. Informan Sr. Fernández. Teléfono A-2446. A-2 U. H. S-3106 9 Mayo.

SE ALQUILAN altos calle 6 No. 185, entre 21 y 23. Terraza, sala, hall, baño, seis habitaciones, comedor, cocina, servicio y entrada de criados. Alquiler: $100. Con garage, $115. Informan bajos. Teléfono F-3682. A-2 U. H. S-3208 5 my.

ALQUILO casa moderna, completamente amueblada, esquina sombra, frente al mar. $125.00 mensuales. Teléfono F-4591. 3 No. 2, esquina a F, Vedado. A-2 U. H. S-3209 5 my.

SE ALQUILA chalet lujo, calle J, número 260 esquina a 27, parte alta, Vedado, acera sombra, confort completo. Precio rebajado. Llave informes, esquina opuesta. A2 UH 20607 6 Mayo

VEDADO, Cómodos y ventilados altos modernos, calle 14 número 2, entre Línea y 11, con cinco habitaciones, sala, comedor, cocina de gas, calentador lujoso baño intercalado cuarto y servicio de criados: todos los tranvías por la esquina; en los bajos informan. A2 UH S-3277 4 Mayo

SE ALQUILA en 8 y 21 No. 200 esquina de fraile, un chalet, con jardín, portal, sala, comedor, gabinete, una habitación, cocina, cuarto y servicio criados. En la planta alta, cinco habitaciones, dos baños, espacioso hall, garage para dos máquinas, cuarto y servicio para chofer. Informan en H. No. 156 y 17. A-2 20732 6 my.

VEDADO. Cómoda, amplia, fresca residencia, 19 y L, bajos. Portales, gran salita, hall, gran sala, seis cuartos, tres baños, gran comedor, jardines, gran patio, comedor criados, departamento plancha, despensa, cuatro cuartos criados, servicio. Garage dos máquinas. Decorada. Precio último: $225.00. Informan en la misma. A-2 20735 10 my.

SE ALQUILA la casa calle 17 núm. 480-A entre 10 y 12, Vedado, compuesta de Jardín, portal, sala, saleta, tres habitaciones, baño intercalado con agua fría y caliente, comedor, cocina, cuarto y servicios de criados, patio y lavadero al fondo. La llave en la Bodega de enfrente. Informan en el Teléfono F 5386. A2 UH 20810 7 my.

SE ALQUILAN los altos de la hermosa casa Calzada entre H e I, Vedado, compuesto de terraza, recibidor, sala, 7 hermosas habitaciones, 2 baños intercalados, comedor y demás dependencias para familia, cuartos para criados y servicios y garage. Las llaves en los bajos. Informan en el teléfono F 5386. A2 UH 20811 7 my.

AMUEBLADA ALQUILO
en el Vedado casa. Calle 27 entre J y K, núm. 9, a familia de buenas referencias y garantías. Informan teléfono F 3566. A2 20321 764 12 my.

ALQUILERES DE CASAS

VEDADO alquilo altos a la brisa, todo confort, moderno; cuatro dormitorios, closet, lujoso baño intercalado, etc. terraza al fondo, garage. $90. Calle 27 número 388 entre 4 y 6. A2 UH 20816 7 my.

13 ESQUINA A 8
Acera de la brisa, segunda esquina. Se alquila este bonito chalet de dos plantas, compuesto de bajos: jardín, portal corrido, vestíbulo, sala, comedor, pantry, cocina, cuarto de criado y su baño, garage y cuarto de chofer. Altos: Hall, 4 cuartos, dos de ellos muy grandes, cuarto de baño intercalado y dos terrazas. Precio $225.00. Informan en la misma De 10 a. m. en adelante. A2 3307 6 my.

VEDADO se alquila por embarcarse el que la vive: la hermosa y moderna casa calle 9 entre F y Avenida de los Presidentes, sala, recibidor, gabinete, 4 hermosas habitaciones, hermoso baño, comedor, pantry, cuartos de criados y garage. Informan Telf. F-1227. A2 S3279 7 my.

VEDADO, calle 17 esquina a 10, se alquila el chalet, con jardín y portal a dos calles, sala, recibidor, comedor, cocina, garage y dos cuartos de criados y en los altos, saleta, seis dormitorios, dos baños intercalados y terraza a dos calles, acabados de decorar. La llave en 17 número 443, casi esquina a 8. Vedado. A2 UH 20857 7 my.

(3)—J. del Monte, Luyanó y Víbora

AVENIDA Concepción 15, altos, se alquila casa nueva, flamante, barata, escalera mármol, vestíbulo, sala, terraza, comedor, cuatro cuartos, baño intercalado, cocina y calentador de gas, cuarto criada y servicios para la misma. Garage y demás comodidades. Llaves: bajos, e informes también. A3 UH 20608 6 Mayo

ALQUILO casita moderna; 18 pesos, sala, comedor, cuarto, servicios, cocina, patio. Informan Octava 14-F por el pasaje, entre Concepción y Dolores. Víbora. Teléfonos I-6227, M-3111. A3 UH 20498 4 Mayo

ALQUILO JUAN BRUNO ZAYAS
casi esquina a Estrada Palma, lindo chalet moderno pintado de verde, con jardín, portal, sala, hall, cuatro habitaciones, baño completo, comedor, cocina dos cuartos criados y garage. La llave al lado chalet de la esquina. Informes teléfono I-5916. A3 UH 20563 3 Mayo

VERDADERA GANGA
Se alquilan los ventilados altos de Lawton No. 50, entre San Francisco y Concepción, línea por las dos esquinas. Acabada de pintar. Compuesta de tres grandes habitaciones, sala grande, saleta y baño intercalado, comedor y cocina de gas. Alquiler: $40.00. Informes: teléfono M-2225, Fábrica de Gener. (Depósito). Llave en los bajos. A-3 U. H. 19524 5 m.

EL HERMOSO chalet "Villa Tibidabo" situado en lo más alto de la Loma del Mazo, desde donde se contempla la más hermosa vista de la Habana, calle de Luz Caballero esquina a Carmen, compuesto de sala, hall, comedor, seis hermosos cuartos de familia, magnífico cuarto de baño, habitación de criado, cocina y un hermoso garage con cuarto para el chauffeur. El chalet está rodeado de jardines. La llave en la casa de al lado. Informes Teléfono M-9556. Ultimo precio $90.00. U H C 20 Ind Ma.

SE ALQUILAN los hermosos altos de Jesús del Monte 420, acabados de hacer. Todos bellamente decorados. Constan de terraza, vestíbulo, recibidor, sala, 5 cuartos, rep. comedor, baño intercalado con todos los aparatos, cocina, cuarto y servicio de criados. Garage. Informan en los bajos. Teléfono I-2652. 3-A 20581 8 my.

SE ALQUILA la casa Ave de Acosta 28. Consta de portal, recibidor, sala, 5 cuartos, comedor al fondo, baño, cocina y servicios y cuarto de criados. Se dá en $50. Informes: Jesús del Monte 420. Teléfono I-2652. 3-A 20588 7 my.

ALQUILERES DE CASAS

EN $45.00. Se alquila la casa Santa Irene No. 42, con sala, saleta, 4 cuartos, cuarto de baño, cocina y terraza. La llave al lado. Informan María Rodríguez No. 22 y Lacret. A-3 S-3286 8 my.

CALZADA de Jesús del Monte 463, hermosa casa a una cuadra Reparto Chaple, esquina Altarriba, frescos altos para numerosa familia, recibidor, sala, 7 habitaciones y dos baños completos intercalados, comedor al fondo, pantry, cocina, cuarto y servicio criados. Garage para cuatro chauffeurs y servicios. $120. En la misma informan, de 1 a 6. A-3 20734 10 my.

ALQUILO fresquísima casa, Avenida Acosta esquina a 3a. Víbora. Con jardín, portal, sala, saleta, comedor, cuatro cuartos, baño completo, cocina, traspatio, lavadero, garage, cuarto y servicio de criados, en $70.00. La llave al fondo por 3a. en la Academia. Informan P. Fernández y Cía. Obispo 17, teléfono A-0321 A-7705. A3 20755 9 Mayo

GOICURIA 5, entre General Lee y Lacret. Se alquilan casas independientes, con sala, dos cuartos, comedor y servicios, con luz. $20. Informa en la misma el señor Naredo. A3 20789 2 my.

SAN MARIANO Y SACO
Acabado de pintar alquilo alto de esquina sombra frente al colegio Maristas y Nuestra señora Lourdes, con balcón angular, 4 cuartos, sala, comedor, 2 baños, calentador, cocina de gas. Telf. I-6635. A3 UH S-3193 4 Mayo.

EN MORELL núm. 11, se alquilan unos hermosos altos en lo más ventilado de la loma de Chaple, a una cuadra del tranvía, de moderna construcción con terraza, sala, saleta, 5 habitaciones, con garage y cuarto de chauffeur. Informes. Avenida de Luz No. 1. A3 UH S-3200 3 Mayo.

SAN MARIANO y Saco, acabado de pintar alquilo alto de esquina sombra frente al colegio Maristas y Nuestra Sra. Lourdes, con balcón angular. 4 cuartos, sala, comedor, 2 baños, calentador, cocina de gas. Teléf. I-6635. A3 UH S-3193 3 Mayo.

SE ALQUILA la casa sin estrenar en la primera planta del edificio moderno, Avenida de Acosta y Diez de Octubre, la más fresca y céntrica de la Víbora, compuesta de comedor, sala, tres cuartos de familia, cuarto para criado, gran baño moderno, gran cocina, toda decorada interior. Agua siempre abundante. Informan en los bajos. Café "La Cnnferencia". U. H. A-3 19992 2 my.

REPARTO LAWTON
Se alquila en $35.00 casa muy fresca, en lugar elevado. Calle San Francisco entre Ave. Menocal y calle 12, con sala, comedor, dos cuartos, baño intercalado, cocina, lavadero, gran patio, escalera azotea, espléndida vista, cielos rasos, acabada de fabricar. Nunca falta el agua. Informan Teléfono A-0290. La llave al lado. A-3 S-3285 6 my.

SE ALQIULAN modernos bajos. Avenida de Morel No. 3, una cuadra Calzada Víbora. La llave en los altos. Informan: teléfono I-1238. Precio de situación. A-3 S-3297 12 my.

SE ALQUILA un grupo de 24 casas: 2 con frente a la calle y 16 interiores en San Bernardino 32, 34 y 36. Alquileres desde 10 pesos. Informan en las mismas, señor Llanes. Teléfono I 1258. A3 20795 9 My.

(5)—Marianao

GANGA
Se alquila precioso chalet, propio para familia de gusto. Fabricación moderna de lujo, toda clase de comodidades. Garage, Avenida Cuarta entre 10 y 11. Reparto Ampliación de Almendares. Precio $90.00. Informan Teléfono: FO 2407. A5 20787 6 my.

(6)—Cerro

ALQUILO propia para barbería, casita con bastante comodidad para tener familia, punto apropiado Cañongo esquina a Zaragoza. Alquiler módico. Teléfono I-6444. A-6 S-3284 8 my.

SE ALQUILA la espléndida y fresca casa, Calzada 575 esq. Carvajal; en la parte más alta del Cerro a 3 cuadras de la esquina de Tejas; compuesta de portal, vestíbulo, gran recibidor, sala, corredor, comedor, 4 grandes cuartos, dos baños, pantry y cocina, dos cuartos altos, patio, traspatio; comedor y 3 cuartos criados y dos baños, garage para dos máquinas. Precio $180.00 Informan F 3150. A6 S3308 6 my.

SE ALQUILA casa en lo mejor del Cerro, media cuadra Calzada, con sala, saleta, 3 cuartos, cocina, baño y patio, todo amplio. Informan en la misma. Teléfono M 3365. A6 UH 20736 5 my.

(B) DEPARTAMENTOS

(7)—Habana

PARA MATRIMONIO O FAMILIA
lindo departamento espléndidos servicios completos con o sin atención. Teléfono, casa seria de familia. Segundo. Habana No. 94. U. H. 18717 5 Mayo

ROMPECABEZAS.

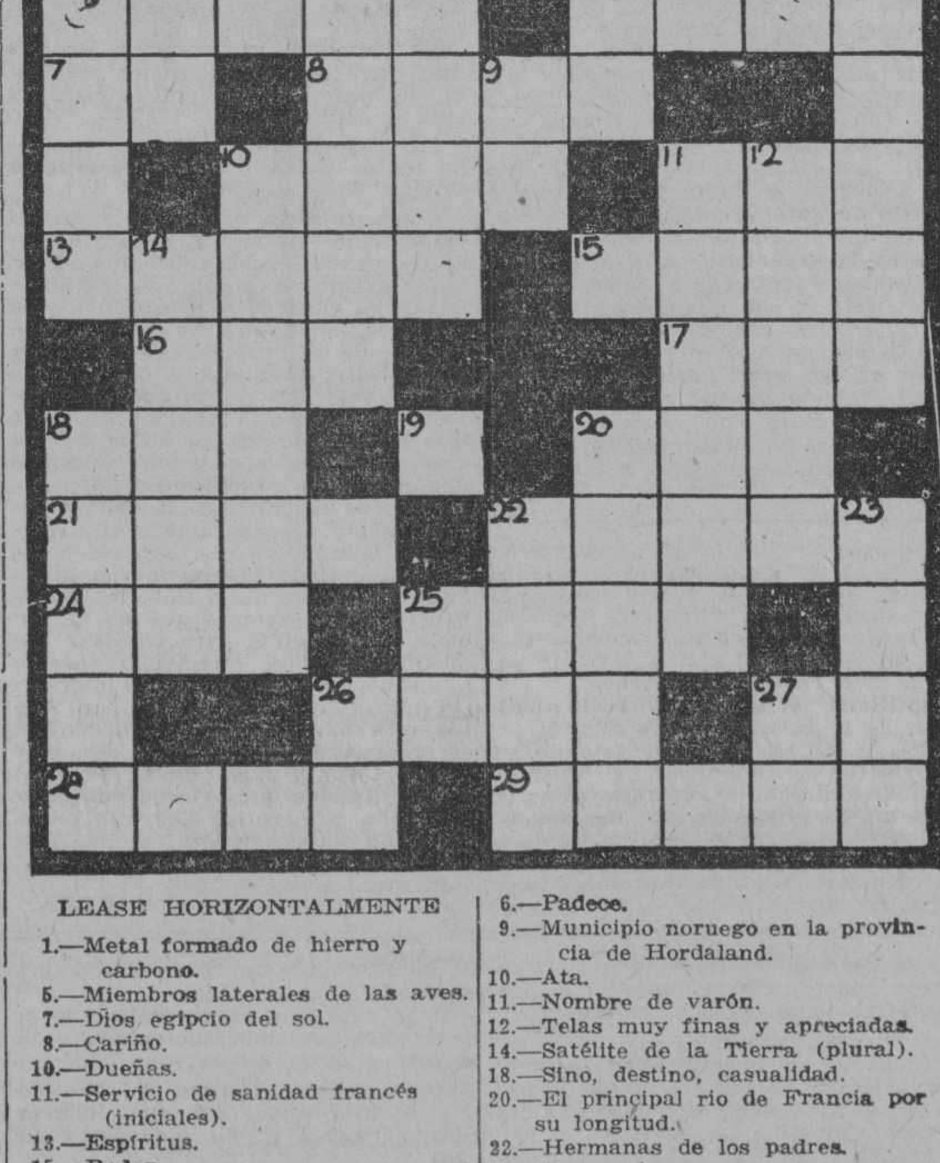

LEASE HORIZONTALMENTE

1.—Metal formado de hierro y carbono.
5.—Miembros laterales de las aves.
7.—Dios egipcio del sol.
8.—Cariño.
10.—Dueñas.
11.—Servicio de sanidad francés (iniciales).
13.—Espíritus.
15.—Rodar.
16.—Unión Atlética Salvadoreña (iniciales).
17.—Ministro de España (iniciales).
18.—Agrupación nacional republicana (iniciales).
19.—Ciento.
20.—Guante de esparto y sin dediles a manera de funda.
21.—De alto precio.
22.—Antigua medida de longitud equivalente a 1 m. y 949 milímetros.
24.—Agarradera.
25.—Cuarenta y siete.
26.—Surcar la tierra.
28.—Ondulaciones.
29.—Aridas.

LEASE VERTICALMENTE

1.—Instrumento para la defensa.
2.—Interjección despectiva.
3.—Partes de un árbol.
4.—Símbolos de Brahma en la lengua sánscrita que representan los atributos de la divinidad de Dios.
5.—Terminación de infinitivo.
6.—Padece.
9.—Municipio noruego en la provincia de Hordaland.
10.—Ata.
11.—Nombre de varón.
12.—Telas muy finas y apreciadas.
14.—Satélite de la Tierra (plural).
18.—Sino, destino, casualidad.
20.—El principal río de Francia por su longitud.
22.—Hermanas de los padres.
23.—Para volar.
25.—Marchar.
26.—Virginia (iniciales).
27.—Carta de la Baraja Española.

(La solución mañana.)

Solución al rompecabezas de ayer.

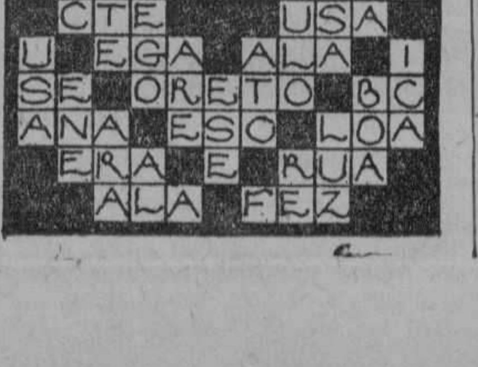

ALQUILERES DE CASAS

APARTAMENTOS
Espléndidos frescos y muy baratos. Cristina No. 7 y medio. B-7 U. H. S-3145 3 May.

A UNA cuadra de San Rafael. Aguila 95. último piso, un magnífico departamento, casa moderna, magnífico baño agua fría y caliente, teléfono, casa de familia. Unico inquilino. 7B 20817 5 my.

SE ALQUILA un departamento con 2 habitaciones. Informes Obispo 113, altos. B7 S3311 5 my.

EDIFICIO LAS AVENIDAS
Infanta y Carlos III. Se alquilan cómodos y frescos apartamentos para familias; interiores y exteriores de $30.00 y $40.00. Telf. U-2688. B7 S3293 9 my.

OQUENDO núm. 14, entre Neptuno y San Miguel un departamento con todos sus servicios. Balcón a la calle, luz toda la noche, 20 pesos. 7B 20830 10 my.

REBAJA de alquileres. Belascoaín y Pocito, departamentos modernos a 14 y 15 pesos, con luz toda la noche, con balcón a Belascoaín 19 y 20 pesos. B7 20831 10 Mayo

(C) HABITACIONES

(10)—Habana

PALACIO Abadín, Cuba 86, casi esquina a Teniente Rey. Edificio moderno, fresco, tranquilo; habitaciones con lavabos y todo servicio, desde 20 pesos mensuales. Agua fría y caliente siempre. Teléfono M-9726. C-10 U. H. 19797 4 May.

OFICIOS 74 y 76, esquina a Luz. Se alquilan espléndidas habitaciones, recién reedificadas con buenos y abundantes servicios de duchas, agua y lavaderos. En lo más ventilado de la Habana. Precios muy módicos. casa de mucho orden. Informes en la misma. C10 UH S3295 17 My.

BERNAZA NUM. 62, ALTOS
Se alquilan habitaciones a $8.00 y $10.00; muy ventiladas, propias para hombres solos. Informan en la misma. C10 S3305 8 my.

(11)—Vedado

SE ALQUILA un cuarto completamente independiente, en 6 esquina a 13, Villa Plácida. Se dá barato. C-11 S-3282 5 my

(D) LOCALES

(13)—Habana

DOS LOCALES para pequeño establecimiento en Concordia 200 al lado de Infanta. Informan en Neptuno 172. Sr. Arroyo. preguntar por el criado para la llave. U. H. S-2935 2 Mayo

SE ALQUILA
Un amplio local propio para almacén, 12x25 m. de fondo, en Rayo entre Reina y Salud. Informes en Galiano 108 altos. 2o. piso. U. H. D-13 19540 3 my.

COMERCIANTES
En el mejor punto de la calle Reina, se cede el contrato de la casa sin regalía, preparada para cualquier giro por tener vidrieras y armatostes nuevos. Informes: Reina 56. U. H. E-897 indf. 25 ab.

SE ALQUILA en la zona comercial, un amplio local propio para fonda o restaurant ú otra industria análoga. Informes y demás condiciones en Cuba y Sol. Bodega. D-13 U. H. 19750 2 May.

EN $65.00
Se alquila un gran local propio para comercio, industria, almacén, etc., situado en la calle de Cuba número 82, bajos, con más de 200 metros de superficie, dos salones grandes, cuartos y servicios sanitarios. Tiene entrada de zaguán y dos ventanas grandes, que pueden quitarse. Abierta de 8 a 10 a. m. Informes por el teléfono I-2478 de 2 a4 p. m. UH D13 20312 8 Mayo.

GRAN LOCAL, 768 metros de superficie. Propio para industria, almacén o depósitos, tren funerario, garage etc., en Zapata número 22, pegado a Infanta. La llave en Zapata número 20, bodega. Informan en F 14, altos, entre 5 y 7. Vedado. D-13 U. H. 20410 12 my.

EN BARCELONA No. 5, se alquila un zaguán y pequeño local adjunto, propio para industria o pequeño establecimiento. D-13 20050 5 my.

HERMOSO local moderno 100 metros, con servicios, alquilo en Infanta 8, casi esquina a San Lázaro. Informes: Galiano 40. Teléf. I 2035. D13 20869 6 my.

VEA ESTE LOCAL AGUILA 155 ENTRE ZANJA Y BARCELONA
Propio para instalar cualquier negocio, 300 metros sin columnas. Informan Gómez y Hno. Galiano 104. Locería "La República". A-1796. D13 20868 1 Junio.

(14)—Barrios

COMERCIANTES ATENCION VEDADO "J" Y "21"
Terminándose este edificio, admítense proposiciones por locales para víveres, carnicería preparada, fonda o botica. Gran barriada sin que puedan establecerse otros sino a mucha distancia. Allí informan. D 14 20440 10 Mayo

(E) GARAGES

SE ALQUILA UN GARAGE
Independiente en casa particular; o bien para muebles. Informan Calle C No. 4 entre Calzada y Quinta. Vedado. E-16 U. H. S-3099 2 Mayo.

(F) SE NECESITAN

(17)—Criadas de mano y manejadoras.

SE NECESITA una muchacha española para todos los quehaceres de un matrimonio. O'Reilly 83 altos. F17 UH 20622 4 Mayo

SE SOLICITA una criada de mano en F esquina a 13, núm. 121, alots. Ha de traer referencias. Sueldo 20 pesos. U. H. F-17 26454 3 my.

SE SOLICITA UNA CRIADA Y UNA BUENA COCINERA DEL PAIS
En la Avenida del Parque número 4. Reparto Alturas de Almendares. Teléfono FO-2407. Se solicita una criada y una buena cocinera del país. Se exigen referencias. F-17 20684 4 my.

SE SOLICITA una joven peninsular para el servicio de comedor, tiene que ser muy limpia y saber cumplir con su obligación, tiene que tener referencias de su conducta. Sueldo 30 pesos y ropa limpia. Reparto La Coronela. Teléfono FO 7335. Llamen después de las nueve. F17 20746 4 Mayo

SE SOLICITA una muchachita para ayudar a los quehaceres y atender un niño de 8 meses. Condesa núm. 51 2o. derecha. F 17 S3304 5 my.

SE SOLICITA una criada para limpieza y lavar la ropa de unos niños $20.00; y ropa limpia; se prefiere que traiga referencias de las casas que trabajó. Calle Amargura núm. 59 altos. F 17 S3301 5 Mayo.

SE NECESITA una criada para cocinar y ayudar a la limpieza. Sueldo $20. Bodega de H y Calzada, Vedado. F17 S3319 4 my.

SOLICITO criada para los quehaceres de una casa de corta familia. Sueldo $15. Concepción de la Valla 33 altos. 17-F S3320 5 my.

SE SOLICITA una muchacha española, fina con buenas referencias para comedor, informan toda la mañana en D esquina a 11. Vedado. Telf. F 4822. F17 UH 20826 4 my.

(18)—Criados de mano.

NECESITO criado de mano y una criada para cuartos, sueldo $30. También necesito un chauffeurs español con recomendación exclusivamente de casa particular. Sueldo $50. Compostela 58. F18 20807 4 My.

(19)—Cocineras.

SE DESEA una muchacha para cocinar y hacer algo de limpieza. Que traiga referencias y sea formal. L número 164, entre 17 y 19. F-19 U. H. S-3276 4 my.

SE solicita una muchacha peninsular cocinera que sea limpia y que tenga buenas referencias. Calle 10 núm. 148 entre 15 y 17. F19 UH S3290 5 Mayo

SE SOLICITA una cocinera de mediana edad en el reparto Miramar, calle 6 entre 1a. y 3a. UH F19 20655 5 my.

(25)—Varios.

AGUIAR 103, solicito encargado con pequeña garantía, arriendo la casa para tren de lavado o cualquier comercio. F 25 UH 20483 3 myo.

SOCIO deseo activo con alguna práctica comercial y bancaria que disponga de pequeño capital. Informes Prado 35 altos. F25 20836 5 my.

SOLICITAMOS Agentes. Dos pesos diarios de sueldo y comisión, al que no sepa tenemos escuela para enseñarle a ganarse por lo menos cuatro pesos diarios. Tiempo de aprendizaje seis días. E. Villuendas núm. 21. F25 20825 5 my.

SOLICITO SOCIO CON $4.000
para un negocio que deja al mes 700 pesos. Informes: Amistad 136. García. F25 S3315 5 my.

GRATIS
Garantizamos la curación radical de todas las enfermedades del estómago, como indigestión, los dolores de cabeza, el estreñimiento, la biliosidad, la dispepsia, los desórdenes de los riñones y de la vejiga. Cualquiera que sea su enfermedad del estómago sentirá usted en menos de siete días una mejoría muy grande y en tres meses estará usted completamente curado. Consulta y Medicina Gratis. Gabinete Médico: Merced 42, casi esquina a la calle Habana. Consultas de 4 a 6. F25 20852 6 My.

(26)—Agencias de Colocaciones

AGENCIA LA ESTRELLA COLON 32, TELEFONO M-9578
Es la única que en cinco minutos facilita cocineros, criados, camareros, dependientes de café, fonda, carnicería, chofferes, cocineras. criadas, españolas y del país y todo cuanto personal usted necesite, con referencias. Llame al Teléfono M-9578. U H S-2540 3 Mayo

AGENCIA MONTALVO
Es en el Vedado la mejor de la capital, con sucursal en España y Jamaica Inglesa: necesita para hoy dos muchachas españolas para familia llegada de España. Informan calle 17 esquina a F. Teléfono F-4427. U. H. S-2581 4 May.

AGENCIA EUROPEA
Crespo núm. 28, entre Colón y San Lázaro, teléfono A-5560. Ofrezco cocineras, criadas de manos, criadas de cuartos, manejadoras, damas de compañía, institutrices, y gorerns de varios idiomas expertas para familias que quieran viajar; cocineros, dependientes de hotel y café, criados de manos, y todo personal que se necesite, con buenas referencias los tengo de todas nacionalidades e idiomas. F-26 S-3247 3 Mayo.

VILLAVERDE Y CA., O'REILLY 13 TELEFONO A-2348
Cuando usted desee tener un buen servicio de cocineros, dependientes, criados, camareros, ayudantes, porteros, jardineros, chauffeurs fregadores etc. etc., llame a esta antigua casa que dispone siempre de personal práctico y conocido para todos los giros. se mandan a toda la Isla. O'Reilly 13. Telf. A-2348. F-26 UH 20609 9 Mayo

(G) SE OFRECEN

(27)—Criadas de mano y manejadoras

SE DESEA colocar una joven para criada de mano o manejadora, sabe trabajar bien, lleva 17 años en el país, tiene referencias y es formal. Informes Teléfono M-3934, Misión 30. G27 UH 20610 4 Mayo

SE DESEA colocar una muchacha española de criada de mano, lleva tiempo en el país, sabe sus obligaciones. Desea casa de moralidad informan teléf. I-5843. G27 UH 20193 2 Mayo.

DESEA colocarse una señora española de mediana edad para criada de cuartos o manejadora; tiene referencia y no tiene pretensiones; no tiene inconveniente en salir al campo; 23 entre I y J, número 125, habitación 17. UH 20474 2 myo.

UNA JOVEN peninsular formal y trabajadora, desea colocarse de criada de mano o manejadora o cocinar y limpiar tiene referencias informan: U 2171. San Lázaro y N. G 27 20478 3 myo.

DESEA colocarse una muchacha española para criada de mano; siendo corta familia cocina y limpia; desea casa de moralidad; si no que no se molesten en llamar; tiene referencias; lleva tiempo en el país. Informan: I 4343. Pregunten por Asunción. G 27 UH 20477 3 myo.

JOVEN ESPAÑOLA, seria y de toda confianza, con buenas referencias. Desea colocarse de manejadora o coser, surcir, o lavar ropita de niños. No tiene grandes aspiraciones y desea le permitan hacerse ella sus alimentos. Telf. U-3773 U. H. G-27 20391 2 my.

DESEA colocarse una joven española de criada de mano; entiende algo de cocina; tiene familiares que responden por ella. Informan en Villegas 129. Teléfono A 7918. UH G 27 20435 3 myo.

DESEA colocarse una muchacha española de criada de mano o manejadora; lleva tiempo en el país y sabe cumplir con su obligación. Informan en el teléfono I 3651. UH G 27 20427 2 myo.

DESEA colocarse una española, para cuartos o criada de manos o manejadora; desea casa de moralidad; es fina y de confianza; sabe zurcir bien y planchar ropa fina. Tiene buenas referencias. Telf. U 4131. G 27 UH S 3251 4 myo.

SE DESEA colocar una señora española de criada de cuartos o manejadora entiende de cocina o comedor, tiene referencias. Informan calle 23 y H. Vedado. No. 24. Tel. F-3132. G27 UH 201822 2 Mayo.

SE DESEA colocar una joven española de criada de manos o manejadora, es muy cariñosa para los niños y tiene referencias de buenas casas. Informen en la calle Suárez núm. 128. Teléfono M-3925. 27G UH 20212 2 Mayo

SE DESEA colocar una española, mediana edad para criada de manos o cocinar y limpiar o manejadora, sabe cumplir con su obligación lleva tiempo en el país. Informan Villegas 42. G27 UH 20255 2 Mayo.

SE DESEA colocar una muchacha española de criada de manos o de cuartos. Es seria y formal. Prefiere casa formal. Informan en la calle 29 esquina a C. en la bodega Teléfono F-5581. U. H. G-27 10315 3 my.

JOVEN ESPAÑOLA, con buenas referencias, se ofrece para criada de manos y de cuartos. Teléfono M-9057. G-27 20722 5 my.

DESEA COLOCARSE una muchacha española para manejadora Es cariñosa con los niños. Tiene buenas referencias. Teléfono F-3568. G-27 20718 5 my.

DESEAN COLOCARSE dos muchachas de 15 a 16 años, de criadas de manos o manejadoras No menos de $15.00 Informan Telf. U-2524. G-27 20720 5 my.

SE DESEA colocar una muchacha española para los quehaceres de una casa o también por horas. Tiene referencias. Teléfono F-3568. G-27 20717 5 my.

DESEA COLOCARSE buena criada austriaca, criada de manos o para comedor. Tiene buenas referencias, pues trabajó cuatro años en una casa. Informan teléfono U-1565 G-27 20708 5 my.

SE OFRECEN

SE DESEA colocar una señora de color para limpiar y cocinar a un matrimonio o corta familia. Sabe su obligación. Duerme fuera. Informan: Perseverancia 14. No importa al Vedado. G-27 20733 5 my.

SE DESEA colocar una joven española de criada de manos o de cuarots. Tiene buenas referencias. Informan U-5420. G-27 20737 5 my.

DESEA colocarse una joven española recién llegada para criada de manos sin pretensiones; teléfono F 3208; calle I número 5, entre 7 y 9. G 27 UH 20506 4 myo.

DESEA colocarse una muchacha de mediana edad de criada de mano, entiende un poco de cocina y si la enseñan, tiene buena voluntad para aprender, no deja de ir al campo para lugares próximos a la Habana. Teléfono A-9281. G27 20759 5 Mayo

SE DESEA una muchacha peninsular de 15 a 18 años para ayudar a los quehaceres de una casa. Calle 2 núm. 2-C entre 3 y 5. Vedado. G27 20765 5 My.

UNA JOVEN práctica en los quehaceres de una casa, de corta familia, desea colocarse para criada o manejadora, tiene referencias. San Lázaro núm. 269. Apartamento núm. 4. G27 20766 5 My.

UNA joven española que lleva tiempo en el país, desea una casa para criada de mano y ayudar otras cosas si es necesario. Tel. FO 1886 G 27 20744 5 Myo

SE ofrece una manejadora jamaiquina clara, con buenas referencias; también otra española de mediana edad sabe coser muy bien; con buenas referencias. Llamen A 4175. G27 UH S3298 5 My.

SE desea colocar una joven española de criada de mano o manejadora; lleva tiempo en el país, tiene referencias; no le importa salir al campo. Informan Teléfono FO 1667. G27 S3289 5 my.

SE COLOCA joven española de 18 años de manejadora o de criada de mano, es cariñosa y una señora de mediana edad de cocinera u otro trabajo. Tienen buen carácter las dos. Concordia esq. Soledad, bodega, teléfono M 3141. G27 20821 my.

SE DESEA colocar joven española para criada de mano o cuartos, tiene buenas referencias de casas conocidas. Informes teléf. FO 1769. G27 20818 5 my.

SE DESEA colocar una muchacha española, 26 años, criada de mano o manejadora, sabe un poco de cocina, es formal y trabajadora. Tiene referencia, se coloca por poco sueldo. Prefiere en la Habana. Teléfono A 5221. G27 20813 5 my.

SE DESEA colocar una joven española de criada de mano. Sabe cumplir con su obligación. Desea casa de moralidad. Informan Belascoaín 120. Dept. 17. Teléfono M 1787. S3309 4 my.

SE DESEA colocar una joven peninsular para criada de mano o de cuartos. Sabe coser. Tiene referencias. Informan Alta Riba núm. 27, entre Delicias y San Luis Jesús del Monte. G27 20792 5 my.

JOVEN española desea colocarse de manejadora o cuartos es práctica y cariñosa con los niños y tiene referencias. Tel. A 9243. G27 20783 5 my.

SE DESEA colocar una española de mediana edad para criada de mano o para los quehaceres de un matrimonio, tiene referencias informan en el Teléfono I 4049 G27 20775 5 my.

SE DESEA colocar una peninsular para criada de manos o manejadora. Tiene recomendaciones Tel. F 1374. UH G27 20769 5 my.

SE DESEA colocar una señora para limpiar por horas o manejar y dormir en su casa informan Teléfono F 4052. Llamar desde las tres de la tarde en adelante. G27 20763 5 mayo

SE DESEA colocar una joven para criada de manos o para limpiar por horas. Informan Tel. U-1680. G27 20728 5 mayo.

JOVEN española desea colocarse para criada de manos, cocina y ayuda a la limpieza. Sabe cumplir con su obligación. Informes Maloja núm. 185. Telf. M-2122. G27 UH S3281 5 my.

SE DESEA colocar una joven española, para criada de mano o manejadora tiene referencias y sabe cumplir con su obligación. Ya lleva tiempo en el país: Calle Sol núm. 13. Tel. M 5512. G27 UH 20707 5 my.

SE OFRECE una joven española para criada de manos o manejadora se dan referencias. Informen en la bodega de la Estrella. Vedado. Teléf. F 1950. UH G27 20693 5 my.

CHOFER español desea colocarse en casa particular o de comercio, tiene recomendaciones de donde trabajó. Informan teléfono A 9637 preguntar por Gonzalez. G37 20863 5 My.

SE DESEA colocar una joven española de criada de manos o manejadora de cuarto, sabe trabajar y tiene quien la recomiende para informar llame al teléfono F 2704. G27 20862 5 my.

SS DESEA colocar una muchacha española para criada de mano o de cuartos sabe cumplir con su obligación. Llame al teléfono F 4541. G27 20858 5 my.

SE DESEA colocar una joven española, para criada de mano o manejadora duerme fuera o en el acomodo tiene recomendaciones. Informan Cristo 14 bajos. G27 20851 5 My.

SE DESEA colocar una joven española de criada de manos o manejadora, tiene referencias. Sitios núm. 9 pregunten por Emilia Gómez.. G27 20864 5 my.

DESEA colocarse una joven española para criada o manejadora tiene referencias y es agradable para los niños. Mi dirección Puentes Grandes, Real 69, Teléfono FO 1072. G27 20844 5 my.

SE DESEA colocar una señora joven, española para todos los quehaceres de casa de corta familia, es fina con el trabajo, no se coloca menos de 30 pesos, tiene referencias. A-6903. G27 20841 5 my.

DESEA colocarse una muchacha española de criada de mano o manejadora. Es honrada y sabe su obligación, desea casa formal. Teléfono M 8514. G27 UH 20835 5 my.

SE DESEA colocar una muchacha de 14 años de criada o manejadora para un matrimonio solo hijas de españoles. Teléfono F 4553. G27 20823 5 my.

SE OFRECE joven española para cuartos y costura, ha estado en buenas casas y desea buena familia y estable, sabe trabajar y muy práctica en el servicio fino. Teléfono A-9120. G27 UH 20827 8 Mayo.

SE DESEA colocar una muchacha española de manejadora o criada de cuartos desea casa de moralidad, Es formal. Teléfono U-5063. G27 20866 5 my.

(28)—Criadas de habitaciones y coser.

SE OFRECE joven española para cuartos y costura, ha estado en buenas casas y desea buena familia y estable, sabe trabajar y muy práctica en el servicio fino. Teléfono A-9120. G-28 U. H. 19729 2 May.

SE DESEA colocar una joven española para los quehaceres de un matrimonio solo para cuartos. Es formal. Se dan referencias. Telf. A-0364. U. H. 20390 3 my.

SE DESEA colocar una joven española, para cuartos y coser o para criado de mano o manejadora o para un matrimonio, solo tiene referencias. Teléfono F 2742 G28 20796 5 My.

SE DESEA colocar una muchacha española para criada de cuartos o para el comedor, es limpia y trabajadora y tiene buenas recomendaciones de las casas donde ha trabajado. Se desea colocar en Marianao. Tel. FO 7934. UH G28 20785 4 my.

SE DESEA colocar una joven española para cuartos o para comedor o para manejadora, es trabajadora y sabe cumplir con sus obligaciones. Llamen al teléfono F 5044. UH G28 20768 5 My.

(29)—Criados de mano

JOVEN español desea colocarse de criado de mano o camarero, sirviente de clínica, u otro trabajo análogo, tiene buena referencia. Informan M-9578. 29G UH 20227 5 Mayo.

JOVEN español ofrece sus servicios en casa particular, ha trabajado en las mejores casas de la Habana. Tiene buenas referencias. Informan Tel. F-2148. G29 UH S-3232. 2 Mayo

JOVEN español se ofrece para criado; sabe servir muy bien la mesa y cumplir con su obligación; es honrado y trabajador; tiene buenas referencias de las casas en que trabajó. Sabe planchar. Es muy formal. Informan: tintorería inglesa. Telef. A-6505. U.H. 20634 4 my.

SOLICITUDES DE TRABAJO:
10 CENTAVOS
DEPARTAMENTO DE ANUNCIOS CLASIFICADOS
10 CENTAVOS
DE 7 A. M. A 4 P. M.; Y DE 4 A 10 ½ P. M.
15 CENTAVOS

M.E.C.D. 2016

MAS ANUNCIOS DE ULTIMA HORA

SE OFRECEN

SE OFRECE joven fino español, para criado de manos u otro trabajo análogo, tiene buenas referencias y no muchas pretensiones. Para informes F-3208. G29 UH 20644 5 Mayo

SE DESEA colocar un joven español en casa particular o de comercio, tiene referencias. Teléfono I-2994. G29 20756 8 Mayo

JAPONES desea colocación como criado y quehaceres es muy trabajador y honrado. Calle A núm. 10, Vedado. Teléfono F-4363. G29 20758 8 Mayo

SE OFRECE criado de mano a casa particular, es fino. Tiene recomendaciones. va al campo. No tiene pretensiones y sirve a la rusa. Informan Telf. A 7975. G29 20802 5 my.

SE OFRECE criado de mano a casa particular o comercio es fino tiene recomendación, va al campo, no tiene pretensiones y sirve a la rusa. Informan teléfono M 2897. G29 20803 5 my.

SE DESEA colocar un joven español en casa de moralidad de criado de mano práctico en su oficio, Sirvió en casas finas y lo mismo sirve a la rusa y a la francesa y española. Tiene buenos informes de donde trabajó. Entiende mucho de cocina. Si es necesario informan Trocadero 20 Teléfono A-7533 de 9 a 11 de la mañana y de 3 a 4 de la tarde. UH G29 20770 5 my.

DESEA colocarse un gran criado de mano, acostumbrado al servicio fino, tiene muy buena recomendación. Informe teléfono F 3322. G29 UH 20834 5 my.

(30)—Cocineras

SE COLOCA una buena cocinera de mediana edad, sabe bien su obligación, sin repostería y para todo una corta familia, buenas recomendaciones informan calle 8 núm. 181, entre 19 y 21 habitación núm. 9. G30 UH 20196 2 Mayo

SE DESEA colocar una señora española para cocinar y ayudar a la limpieza si es necesario fuera. Informan teléfono A-8350. G30 UH 20297 2 Mayo

SE DESEA colocar una señora de cocinera. Sabe cumplir con su obligación. Prefiere la Habana. Informan: Apodaca No 27 altos. U. H. G-30 20339 2 my.

SEÑORA catalana, se coloca de cocinera repostera en casa de poca familia, no duerme en la colocación, y tiene referencias. Teléfono A-5560. G30 UH 19463 2 Mayo.

SE DESEA colocar una joven de mediana edad para cocinar, sabe cocinar a la criolla y española, tiene referencias. Calle 19, No. 231. Vedado. Tel. F-3616. G30 UH 20495 4 Mayo

SENORA de mediana edad, española, desea encontrar una casa para cocinar; sabe cumplir; si es casa chica puede ayudar a la limpieza. Informan: Monte 12, en los altos; sale para donde sea. UH G 30 20455 3 myo.

DESEA colocarse una señora aespañola de mediana edad para cocinar y limpiar para matrimonio solo o corta familia; es muy cumplidora y de confianza; duerme en la colocación; tiene quien la recomiende; Telf. U 4131. G 30 UH S 3252 3 myo.

DESEA colocarse una buena cocinera joven, española, cocina a la española e inglesa; da buenas referencias de casas americanas; duerme fuera. A-8950. G-30 U. H 20508 5 my.

UNA JOVEN española desea colocarse de cocinera. Sabe repostería. Ayuda a la limpieza si es menester, buenas referencias. Informan U-6710. G-30 20710 5 my.

SE DESEA colocar una cocinera española y un cocinero; saben cumplir bien su obligación; saben de repostería, cocinan lo mismo a la criolla que a la española. Informan Zapata 3. Teléfono U-2524. G30 UH 20742 5 Mayo

UNA buena cocinera desea casa de pocas personas aunque tenga que ayudar en otros quehaceres sueldo 25 pesos. Llame al Teléfono FO 1886. G 30 20745 5 Mayo.

SE desea colocar una peninsular para cocinar y ayudar a la limpieza. Informan Telf. F-1403. G30 S3296 5 Mayo

SE ofrece una cocinera jamaiquina, repostera, sabe cocinar a la Americana, criolla y francesa, tiene muy buenas referencias. También otra cocinera, sabe lavar muy bien, con buenas referencias. Llamen A 4175. G30 UH S3297 5 My.

SE DESEA colocar una cocinera blanca del país; no duerme en la casa. Informan M 9145. G 30 S3303 5 my

SE DESEA colocar una señora de mediana edad para cocinar para corta familia. Informan teléfono I 1291. G 30 S3302 5 my.

DESEA colocarse una buena cocinera a la criolla y española, y si es para casa pequeña y corta familia, cocina y limpia, pero no duerme en la colocación. Teléfono A 4792. G30 20806 5 my.

SE DESEA colocar una cocinera española de mediana edad. cocina a la española y a la criolla y hace dulce. No le importa hacer plaza, solo se coloca para la cocina. La cocinera es asturiana. Informe en Zanja 23, casi esq. a Galiano. Teléfono M 2798. G30 20804 5 my.

SE DESEA colocar una señora de mediana edad para cocinar, sabe cocinar sabroso y variar muchos platos si la cocina es corta, puede hacer más. Prefiere dormir en la colocación. Tel. A 7518. G30 20794 5 my.

DESEA colocarse española de mediana edad para cocinera Tel. M 1485. G30 20786 5 my.

COCINERA y repostera española, desea colocarse en casa de moralidad, cocina española y criolla. Informan Sol 105. UH G30 20784 5 my.

DESEA colocarse una joven de color de cocinera sabe de repostería, para corta familia. Tel. U-3192. G 30 20782 5 Mayo.

UN matrimonio español desea colocarse, ella es cocinera, él chofer, pero no le importa cualquier otro trabajo en el campo. Informan Calzada del Cerro 520 Teléfono A-5179. G30 20748 5 My.

UNA cocinera española desea colocarse no repara el sueldo si le admiten un niño de 4 años. Informan Calzada del Cerro 520, Teléfono M-3960. Pregunten por Enriqueta. G30 20747 5 my.

DESEA colocarse una señora de color de mediana edad para cocinar y entiende de repostería, llame al teléfono U-4076. Josefa. G30 20724 5 my.

DESEA colocarse de cocinera española de cuarenta y cinco años de edad que sabe bien su obligación y sabe de repostería prefiere corta familia solo para la cocina. Teléf. A-9464. UH G30 20696 4 Mayo.

SE DESEA colocar señora española de cocinera, tiene referencias, va al campo. Lleva tiempo en el país. Duerme en la colocación informan Hotel Nuevita, teléfono A 6903 pregunten por Josefa. G30 20842 5 my.

SE DESEA colocar una cocinera repostera con referencias de las casas donde ha trabajado, informan en el Teléfono A 9637. G30 20838 5 my.

(31)—Cocineros

COCINERO joven español, desea colocarse cocina a la criolla, española, entiende de repostería, es formal y cumplidor en su trabajo, sale de la ciudad sin pretensiones. Informan tel. U-5026. G31 UH 20134 2 Mayo.

BUEN COCINERO repostero, español, práctico en francesa, española y criolla, pastelería, helados variados. Trabajó tres mejores casas de la Habana. Buen informe. Solicita casa particular o comercio. A-2073 G-31 20709 5 my.

COCINERO de mediana edad, asturiano, conoce varias cocinas, para restaurant o comercio. Trabaja bien y es de recta confianza. Se ofrece. Aguila 114. Lechería Los Teléfonos. Teléfono M-4871. G-31 20750 8 my

JOVEN ESPAÑOL desea colocarse de cocinero repostero en casa particular. Tiene buenas referencias. Telf. F-7459. G-31 20667 5 my.

SE OFRECE un joven español para cocinero sabe cocinar a la española y criolla, tiene referencias donde trabajó largo tiempo, es limpio, honrado y trabajador y formal. Tiene quien lo garantice. Informan en la casa de Santos, Salud 35. Teléfono A 6637 G31 20814 5 my.

SE OFRECEN

SE OFRECE cocinero repostero, pleno conocimiento su oficio; para comercio o casa particular. Sin inconveniente salir interior. Informan M-8705. José de San Martín 8. G31 20668 5 my.

SE OFRECE un buen cocinero repostero español, con muy buenas referencias, para casa particular o de comercio es muy limpio en la cocina. Sale al campo, es hombre solo, trabajó en grandes casas. Pregunten por Antonio. Tel. A-3090. G31 20829 5 my.

(33)—Chauffeurs

SE OFRECE un chauffeur español para casa de moralidad particular o comercio, con 8 años de práctica. Concha No. 3. Teléfono I-3320. Daniel Bouza. U. H. 18927 4 my.

CHAUFFEUR mecánico, cubano, desea colocarse en casa particular, tiene referencias. Informan. teléfono F-2207, preguntar por Miguel J. Sánchez. G. 33-U. H. 20177. 2 My.

CHAUFFEUR de mediana edad, ofrece sus servicios para casa particular o de comercio. Es formal y tiene buenas referencias. Maneja cualquier clase de máquinas. Informan en el Tel. F-2648. G33 UH S-3233 2 Mayo.

CHAUFFEUR se ofrece para casa particular, es muy cumplidor, maneja toda clase de máquinas, experto en mecánica, es muy respetuoso, desea casa seria, tiene inmejorables referencias de las casas que ha trabajado. Informan teléfono U-1517. 33G UH 20561 3 Mayo

SE DESEA colocar un chofer entiende mecánica y toda clase de máquinas, tiene buenas referencias. Informan Teléfono F-2642. G33 UH S-3272 9 Mayo

CHOFER mecánico catalán, con referencias y quien lo garantice, se ofrece para casa de comercio o particular dentro o fuera de la Habana; se somete a prueba. Telf. A 2245. A 1926. G 33 UH 20470 3 myo.

CHAUFFEUR mecánico joven japonés, desea colocarse en casa particular: con buenas referencias. Informes F 2946. G 33 UH 20511 3 myo.

CHOFER español con 3 años de práctica desea colocarse en casa particular o de comercio; es honrado y trabajador; sabe cumplir con su obligación; informes: Telf. M-5670. G 33 UH 20472 3 myo.

SE OFRECE un chauffeur español para casa particular o comercio. Con referencias de las mismas y sin pretensiones. Informan: teléfonos F-1666 y F-1216. Preguntar por Manuel García. G-33 20752 5 my.

SE OFRECE un buen chofer, joven, español, con buenas recomendaciones de casas particulares; 5 años de práctica, sin pretensiones. Teléfono F 1849. G33 20753 5 Mayo

SE OFRECE un chauffeur con 8 años de práctica, conoce toda clase de máquinas, con buenas recomendaciones. Y no muchas pretensiones. Informes Tel. A 5570. G33 S3310 5 my.

DESEA colocarse un chofer en casa particular tiene mucha práctica y buenas recomendaciones. Llame F 2154. G 33 20797 5 my.

DESEA colocarse un buen chofer, con buenas recomendaciones y varios años de práctica, es joven y no tiene pretensiones. Informan en el Reparto Almendares, calle 7 y 12. Teléf. FO 1633. G33 20700 5 my.

SE OFRECE un chofer español para trabajar en casa particular o de comercio es muy cumplidor con su obligación no tiene pretensiones y tiene buenas recomendaciones. Informan por el teléfono A 9562. G33 UH 20666 11 my.

SE DESEA colocar un choffer mecánico en casa particular o de comercio, siete años de práctica no tiene pretensiones. Factoría Núm. 49. Teléf. M-4234 tiene buenas referencias. G33 20865 5 my.

CHAUFFEUR mecánico joven, español, desea casa particular. Buenas referencias de donde ha trabajado. No tiene pretensiones. Informan Tel. M 5129. G 33 20840 5 my.

SE DESEA colocar chauffeur español, en casa particular o comercio, sabe trabajar y tiene quien lo garantice. Informan F 3157. G33 20837 5 my.

(34)—Tenedores de Libros, oficinistas y empleados de Oficina

SE OFRECE un joven con muy buenas referencias y muchos conocimientos en el Comercio y en los Bancos, para cobros, diligencias y otros menesteres, en casa de comercio u oficinas. Obispo 52. Sr. Quintela. G34 20757 5 Mayo

SOLICITA empleo en oficina, joven experto sin pretensiones. Teléfono A 6328. G34 UH 20716 7 My.

(35)—Varios

SE DESEA colocar un joven de 27 años de edad en una finca, conoce toda clase de siembras y sabe ordeñar, con referencias de donde ha trabajado. Llamen al Tel. F-4580. Pregunten por Nicanor. UH G35 20547 4 Mayo

JARDINERO español desea colocarse es práctico y trabajador en floricultura. Trabajó 3 años en una casa del Reparto Almendares. Tiene referencias si las desean así. Informes Teléfono A-5594. Preguntar por Manuel. G35 UH 20646 3 Mayo

OJO, OJO

Propietario el único que garantiza la completa extirpación del comején contando con el mejor procedimiento y gran práctica. Avisos: 10 de Octubre 594. Teléfono I-3302. A. Piñol. 20673 12 my

SE DESEA colocar un matrimonio español para criados, ella para cocinar y otros quehaceres y él para criado de mano o portero, o cosa análoga. Tel. I-3964. UH G35 20329 2 Mayo

JOVEN MEXICANO desea colocarse como pianista en Cine, Hotel etc Informes: Soledad 9 1|2. Guanabacoa. Teléfono A-8244. G-35 20714 5 my.

DEPENDIENTE de víveres, practico, bien recomendado. Joven de mediana edad y sirve para estar al frente del negocio Informan: Aguila 114, lechería. Los Teléfonos. Se ofrece. Telf. M-4871. G-35 20751 8 my.

SE OFRECE una señora de color para lavar en la colocación, o cocinar. Informan G esquina a 23. Teléfono F-2233. G-35 S-3283 5 my.

SE OFRECE buen jardinero, práctico en injertos, también entiende de siembra de hortaliza, tiene muy buenas referencias. informes. Real 30 Arroyo Naranjo. Millán Cachero. G35 UH 20762 5 My.

DESEA colocarse de lavandera una señora de color de mediana edad, no lavo driles. Si me dán el pasaje yoy al interior U-4076. Virtudes 148 letra B. G35 20741 743 5 Mayo,

SE DESEA colocar una señora para viajar al extranjero. es cubana. Informan Calzada del Cerro 582. G 35 20749 5 Mayo

SE OFRECE costurera para casa particular, hace también ropa interior, llamen al teléfono A-4526. G35 20820 5 my.

DESEA colocarse una muchacha española para cuartos o comedor, tiene referencias, quiere buena familia, sueldo 30 pesos. Telf. M 3320 G25 UH 20815 5 my.

MODISTA con práctica. También en arreglos de vestidos, finos se ofrece para trabajar en casa particular. Telf. M 8874. G35 20805 5 my.

SE DESEA colocar un joven del país para fregador. Con referencias. Tel. A 3206. G35 20788 5 my.

SE SOLICITA un socio que tenga 1.000 pesos para un café cantina. Se garantiza un buen negocio. Manrique 7, bodega. Pregunte por el dueño. G35 20772 4 my.

VENDEDOR con experiencia de quince años viajando las provincias de Camagüey y Oriente, está en posición de agregar la representación de casa seria del giro de víveres etc. Referencias y garantías de primer orden. Avisos: Sr. Rodríguez. Teléfono A-8861. G35 20675 5 my.

SE OFRECE española fina y educada para coser, vestir y acompañar señora o señorita, lleva tiempo en el país. Teléfono U-4639. G35 UH 20861 5 my.

JOVEN español desea colocarse de portero, sereno o conserje, tengo buenos informes. Teléfono A 3318 preguntar por Eleuterio. G35 UH 20856 5 My.

SE OFRECEN

JOVEN taquígrafa en español, de 125 palabras por minuto, desea encontrar empleo. Llamen al A-8585. G35 20849 5 my.

DESEA colocarse un matrimonio español para los quehaceres de una casa, son jóvenes, no tienen familia. Tienen buenas recomendaciones. Tel. A-5985. Luz 5, altos. G35 UH 20833 5 my.

(H) COMPRA Y VENTA DE FINCAS

(36)—Habana

GANGA. Se vende por embarcarse su dueño una magnífica nave sin columnas de una superficie de 700 metros, preparada para un edificio de cinco pisos. Magnífica para industria a dos cuadras de Belascoaín y a dos de Carlos III. Precio $30.000 pudiendo dejar la mitad en hipoteca. Su dueño, San Miguel 180, altos. De 9 a 2. U. H. 18708 6 my.

MAS QUE GANGA

Con solo cinco mil pesos de contado y el resto en hipoteca, por largo tiempo al 7 por ciento, le vendo gran edificio de tres plantas situado en buen punto de la Habana y aún sin estrenar. Ocupa un terreno de 340 metros cuadrados, construcción primera de primera, concreto y frente de cantería, compuesto de 18 apartamentos lujosos de sala, comedor, dos habitaciones, baño intercalado y cocina; pudiendo asegurar una renta de $500.00 mensuales. Precio $40.000. para más detalles.

JULIO C. GRANDA

Obrapía 33. Teléfonos A-6102 y F-5759. H36 20605 5 Mayo.

SE VENDE pegado al Hotel Almendares dos casas modernas, techos monolíticos, una de esquina para establecimiento y la otra compuesta de jardín, portal, sala, tres cuartos, comedor al fondo, cuarto de baño completo y su garage. Precio: $10.000. Informan: Monte No. 60. Teléfonos I-3906. A-4898. J. Díaz. H-36 20694 5 my.

SE VENDEN dos casas nuevas. Calle Concejal Veiga y General Lacret. Facilidades de pago. Teléfono F-2306. De 8 a 9 y de 1 a 5. H-31 U. H 20661 6 my.

VENDO a plazos casa sin estrenar, estilo español. Ave. Bella Vista y Central, Reparto Kholy, media cuadra tranvías, cuatro cuartos, garage. Acera brisa. Telfléfonos A-5072 —A-1689. H-36 20705 12 my.

PROXIMO AL RELOJ

En el Reparto Miramar, el más lindo de Cuba, vendo una espléndida residencia de dos plantas aún sin estrenar, fabricada a todo lujo. Escaleras de mármol, lujosos baños, garage para dos máquinas, etc. Lista para mudarse enseguida. Informa: G. del Monte. Habana 62. A-2474. H-36 20730 4 my.

HERMOSA PROPIEDAD EXCELENTE OCASION

Se vende sin intervención de corredor—o se alquila—en calle muy céntrica, barrio de Santa Clara, hermosa casa planta baja, frente 11 y medio metros, superficie 365 metros. Sitio inmejorable, acera brisa, gran zaguán, patio, traspatio, seis cuartos, espléndido baño, magníficos pisos, instalación sanitaria perfecta. agua abundante. Se da. barata. Informan Cuba 122 de 2 a 5 de la tarde. H36 20773 7 Mayo

VENDO UNA CASA EN $2.000 A 20 METROS DE INFANTA Y

una esquina con establecimiento que renta $120, $12.750; el que aprecie su dinero que vea estas gangas. Infanta y Llinás, bodega. No corredores. H36 20860 5 Mayo.

VENDO en Infanta, una esquina 3 plantas. Bodega en 20.000; renta 200 pesos; un recibo; Cantería y una casa pegada a Monte 2 plantas en 5.000 pesos. Informes Amistad 136. García. H36 S3313 5 my.

VENDO 10 CASAS EN $24.000.00

Pegadas a Ayesterán; rentan el 10x100. Libre fabricación de primera, es una oportunidad por tener que embarcar su dueño Informa M. Fernández. Reina 53. Telf. A-9371. H-36 20676 6 my.

EN $5.800. Vendo casa moderna. Reparto Santos Suárez. Santa Emilia 92, frente tranvía, con portal. sala, 3 cuartos, comedor, baño intercalado, servicio criados, patio, pasillos. Para verla: de 3 a 6. Tamargo Párraga 4 1|2 Víbora. H-36 20726 6 my

SE VENDE un chalet rústico, jardín, portal, tres cuartos, baño, comedor, patio, agua caliente, techo monolítico, Avenida 10 entre 6 y 7, a dos cuadras del tranvía y guaguas. $5.500. Tiene garage. Almendares 2. Teléfono FO-1789. H-36 20719 9 my.

VENDO en la Víbora, calle de Carmen a una cuadra del paradero y de la calzada, casa muy fresca propia para familia de gusto, 6 por 50; con jardín, portal, sala y saleta, tres habitaciones, baño intercalado, comedor al fondo, cuarto y servicio criados; jardín y árboles frutales al fondo, en $9.300; no corredores; informa su dueño Telf. I 6347. H-36 20442 5 my.

GANGA en $2.500 vendo una casita de mampostería en la Loma del Mazo, Patrocinio y Luz Caballero letra D. Informa su dueño Teléf. M-6801 de 12 a 6. Cuervo. H36 20760 5 Mayo

SE vende una nave con 500 metros cuadrados con su viga a todo lo largo por el centro y su diferencial. A una cuadra de Carlos Tercero. Pozos Dulces esquina a Lugareño. Ensanche de la Habana. Informan Mercaderes No. 14. UH H36 20793 9 my.

SE VENDEN casas de mampostería y de madera, a plazos mensuales. También se cambian por fincas rústicas. Informan Notaría del Dr. J. E. Jiménez. Habana 51. Teléfonos A 1469 y A 5657. H36 20791 8 my.

(37)—Rusticas

SE VENDE o se alquila una finca rústica, situada en el Rincón. También se cambia por casas o solares en Marianao. Informan Notaría del Dr. J. E. Jiménez. Habana 51. Teléfonos A 1469 A 5657. H37 20790 8 My.

FINCA de 4 1|2 caballerías en Alquízar, tierra laborable, en $5.000 o se cambia por una casa o solares en la Habana. José Marrero. Aguiar 72. Telf. A 7672 y U 6212. H37 20808 5 my.

(I)—COMPRA Y VENTA DE SOLARES YERMOS

VEDADO

En la calle "G" se vende parcela de esquina a la brisa con una superficie de 1000 metros. Informa Dr. Fco. Lamelas, Cuba 62. U. H. 18801 5 Mayo

MARIANAO. Vendo 7.000 varas terreno propio para industria; tranvía por su frente. Dos cuadras magníficas Avenidas Country Club. $1.20 vara. Pichardo. Víbora 626. Telf. I-1216. U. H. I 19541 4 my.

VENDO 500 metros terreno. San Anastasio entre Concepción y San Francisco, Lawton. Doy facilidades. Además: armatoste madera, escalera, mesa concreto, cabillas, varias herramientas fabricación, madera 3x2; otros varios artículos. Informan I-5006. Dueño. I- U. H. 19989 4 my.

REPARTO MIRAMAR

En la calle 6, cerca de la Quinta Avenida, vendo una bonita parcela de 14 metros de frente por 25 de fondo, en $4.500. Nada más apropósito para edificar un bonito chalet. G. del Monte. Habana 82. A-2474. I-20729 4 mayo.

GANGA. Lea este anuncio. Vendo 2 solares en $300.00 o admito en pago muebles de oficina y máquinas de escribir, medio paso Calzada de Arroyo Naranjo, miden 10 por 30 metros. Marrero. A 7672 y U 6212. I 20809 6 my.

(J) COMPRA Y VENTA DE ESTABLECIMIENTOS

BODEGUEROS. No se duerman Aprovechen ganga. Se vende una bodega sola en esquina, buen contrato, poco alquiler, bien situada, se dá en $700.00, por no poderla atender. No corredores. Informan en Condesa y Lealtad. Teléfono M-1026. J S-3280 9 my.

(J) COMPRA Y VENTA DE ESTABLECIMIENTOS

UNA MINA DE ORO

Es el negocio que poseo para explotar exclusivamente en toda la ciudad. Se arrienda. Tratar de 9 a 11 y de 2 a 5 en oficinas de "El Libertador Cubano". Metropolitana 205. J 20723 6 my.

FEDERICO PERAZA

Cafe Los Alpes, Reina y Rayo. Teléfono A-9374. Vendo y compro toda clase de negocios y doy dinero en hipoteca. Un hotel en $2.000; una carnicería en $2.000.

BODEGA EN CALZADA

Vende garantizados 80 pesos diarios, paga de alquiler $40. Es un buen negocio para el que quiera establecerse. Para informes: Peraza, Reina y Rayo. Café. Teléfono A-9374. Los Alpes

OTRA EN MARIANAO

Deja $250 mensuales; precio: $6.500; no paga alquiler; tiene comodidades para familia. Se dan facilidades de pago. Informan: Teléfono A-9374.

VENDO BODEGAS

Desde $1.000 hasta $15.000 en la Habana y sus barrios. Se dan facilidades de pago. Informan S. Preaza. Reina y Rayo. Teléfono A-9374.

VENDO CAFES

Tengo en los muelles, en Galiano, en Reina, en Monte y en todos los barrios. Con facilidades de pago Teléfono A-9374. Café Los Alpes.

VENDO LECHERIAS

Dentro y fuera de la Habana, baratas y con facilidades de pago. Teléfnoo A-9374. Café Los Alpes. Peraza.

VENDO VIDRIERAS

De tabacos en todos los lugares de la Habana y de todos los precios. Teléfono A-9374. Café Los Alpes. Peraza. J 20711 12 mayo.

VENDO BODEGA en la Habana, buen barrio, $6.000 con $2.500 contado, resto fácil pago. Cedo local con enseres; otro sin ellos, $25. Vedado: bodega por lo que ofrezcan; sola esquina. Merced y Picota. Botica Sr. Mora. 8 a 11 p. m. J 19822 5 my.

SE VENDE una barra nueva por no poder atenderla. Informes Salud y Belascoaín. Barra. J 20845 6 my.

VENDO una bodega en 1.500 pesos sola de esquina, buena para principiantes que quieran ganar dinero. Informes: Amistad 136. García. J S3318 5 my.

VENDO UNA GRAN BODEGA

en lo mejor de la Habana en $12.000, facilidades de pago. Venta diaria 100 pesos y 40 son de cantina. Tiene buen contrato, y local para familia. Informes Amistad 136. García. J S3314 5 my.

CAFE Y LECHERIA VENDO

uno en 1.500 pesos en buen punto. También vendo café y admito socio con 1.000 pesos. Vendo una barra en 5.000 pesos. Informes: Amistad 136. García. J S3316 5 my.

VENDO una bodega en la Habana. También la cambio dando vuelto o recibiendo. También Café lo cambio por bodega y una casa por bodega o barra. Tengo muchos negocios. No deje de verme. Amistad 136. García. J S3317 5 my.

SE VENDE vidriera tabacos, quincalla, billetes, buen contrato, bien surtida, vende $20.00 diarios se garantizan, el dueño tiene otro negocio. Informan Monte núm. 10, lechería a todas horas. J 20828 6 my.

(K) COMPRA Y VENTA DE ANIMALES

AVENIDA de Acosta entre 4a. y 5a. Víbora. "Villa Esther". se venden pollos, raza Leghorn y accesorios de avicultura. K 20771 17 my.

(L) AUTOMOVILES

(39)—Venta

SE VENDE un camión en muy buen estado. Se dá en ganga. Puerta Cerrada, frente al 83, Jovita. L-39 U. H. S-3143 3 my.

MARMON, en quinientos pesos se dá. Informes A-4652. L-39 20726 7 my.

HUDSON TOURING

7 pasajeros, pintado de nuevo, $300.

AGENCIA CADILLAC

Ave. Washington (Marina) 12 Habana. E-938 5 my

POR TENER que embarcarme, vendo Chrysler tipo 70, con muy poco uso. Se dá regalado. Para más informes llame al F-5252. Pregunte por Eliseo. L-39 20698 5 my.

AUTOMOVIL, siete pasajeros, Hudson, flamante, se vende o cambia por camión en buenas condiciones. Informes teléfono M 2781, M 2449. L39 20780 5 my.

SE VENDEN dos Chevrolet del 27 en muy buenas condiciones y equipadas de todo en precio módico. Informan en San Rafael 135 altos, entre Gervasio y Belascoaín. L39 20850 5 my.

(N) COMPRA-VENTA DE OBJETOS VARIOS

POR MOTIVO de salud, se cede Fábrica de Plisados con clientela selecta. Se enseña a practicar hasta estar al corriente en su desempeño, fácil para cualquier persona. San Nicolás 75 bajos. N 20692 10 my.

SE VENDEN buenos y baratos lavabos, espejos, estantes y sillas giratorias y ventiladores. Obispo 86. Telf A-6977 N 20691 10 my.

SE VENDE un bonito baul de camarote. Informan: M-1034. N20822 7 my.

ENSEÑANZAS

ACADEMIA Y COLEGIO "THE ENGLISH ACADEMY"

Para Jóvenes, Señoritas y Niños. Academia Comercial. Bachillerato, Mecanografía, Taquigrafía e Idiomas. Especialidad en la enseñanza del Inglés. Ingresos en el Instituto, las Normales y Escuela de Cadetes. Repaso de asignaturas para los exámenes de junio. Cursillo de verano para los de septiembre. No damos vacaciones. Clases por el día y nocturnas. Profesores especializados. Ñ 20761 4 my.

INGLES EN TRES MESES

Profesor reputado, inglés. Tiene 3 horas desocupadas. Método fácil y rápido. Precios módicos. H. Ricker. Escobar 120. M-9352. Ñ 20767 22 my.

(O) HOSPEDAJES

(45)—Hoteles

HOTEL HARDING

Crespo 9

Se alquilan habitaciones con todo el confort moderno, desde $25.00 en adelante. Apartamentos con baño privado a $60.00 mensual.
045-20859-17my.

(P) PARA LAS DAMAS

MOSQUITEROS DE MUSELINA

Para camita de niño $1.00
" cama de colegio . . . 1.25
" cama personal 1.50
" cama media camera . 1.75
" cama camera 2.00

Mosquiteros de Marquiset y Tul. en todos los tamaños, a los mejores precios.

Mosquiteros de aro, de muselina, a $3.50.

Mosquiteros de aparato, en varios estilos y precios.

COLCHONETAS Y ALMOHADAS, en todas las calidades, a precios que no admiten competencia.

SABANAS media camera, a 55, 90 centavos, $1.25 y $1.70.

Cameras a 80, 90 centavos, $1.00, $1,25, $1,40, $1,50, $1,75 y $2,00.

Bordadas en blanco y en color, $1.25.

De Warandol de Unión, $2.00.

De Warandol de Lino Puro, con dobladillo de ojo hecho a mano, $4.75.

Y muchas calidades más que harían esta lista interminable.

Todo cuanto desee en artículos de cama, lo encontrará en nuestro Departamento de Colchonería

"LA OPERA"

GALIANO Y SAN MIGUEL

P. E 939 4 my.

(Q) COMPRA Y VENTA DE INSTRUMENTOS DE MUSICA

PIANO alemán en flamante estado: de absoluta garantía; se da muy barato, mitad al contado y resto a plazos. San Rafael núm. 141 casi esquina a Oquendo. Q S3300 7 my.

U-3847. Compra toda clase de pianos, pianolas sin comején, y ortofónicas. Soy de todos el que más pago y en el acto. Telf. U-3847. Q S3299 17 my.

SE VENDE una magnífica pianola marca Howard con su banqueta y rollero. Puede verse de 12 a 3 p. m. en Manrique 31 altos. Q 20774 7 Mayo

(R) MAQUINARIA

(49)—Venta

SE VENDE una Sierra, de carro completa y todos los enseres para un gran aserradero. Puerta Cerrada, frente al 83, Jovita. R-49 U. H. S-3144 3 my.

TALLER INSTALACION. Trocadero 37 esquina Crespo. Vendo un tornito mecánico, una cuchilla 30 pulgadas, cilindro 84 pulgadas, caja Notaría o casa comercio. 2 metros por 1. R-49 20712 6 my.

(S) MUEBLES Y PRENDAS

(52)—Venta

SE VENDEN pianola, juego de sala, comedor y cuarto. Lámparas. Todo moderno. No mueblistas. Teléfono F-3847. S52 UH 20499 4 Mayo

TALLER INSTALACION. Trocadero 37 esquina Crespo Vendo juego sala de mimbre, con espejo, regalado. Necesito local. S-52 20713 6 my.

VENDO UNA Victrola Ortofónica muy barata. Telf. U-4352 S-52 20738 7 my.

SE VENDE una máquina Singer, 5 gavetas, obillo central, por embarcarse su dueña para España. Está como nueva. Informa La encargada Inquisidor 36 altos. S-52 20754 5 Mayo

PARA entregar local vendo muy barato dos juegos de cuarto, con lunas biseladas y varios muebles más, como sillas, mesa de comedor, y de noche, mamparas, cortina, y varios objetos más. Todo se dá muy barato. Neptuno 212. Preguntar por Aurelio. S-52 20686 8 my.

REGIO JUEGO CUARTO

3 cuerpos 9 piezas y uno de comedor estilo Adan, varias lámparas de bronce, una pianola y una ortofónica. Urge venta. Factoría y Corrales al fondo de la Isla de Cuba. 528 20867 5 my.

(T) PERDIDAS

AL QUE se le haya extraviado hace 8 o 10 días una perrita vieja, pelo ondeado negro camerlitoso, muy cariñosa, le falta un diente de arriba, tiene mancha blanca en el pecho. Llame al Telf. A-4820 y se le devolvería gratuitamente. T UH S-3258 3 Mayo

MISCEANEA

ENFERMOS

Del estómago, piel y nutrición. Nuevo tratamiento alemán no específico, inofensivo, seguro, rápido. "Venecin". Manzana de Gómez 317. Habana. Teléfono A-3301.

E-937 7 my.

VARIOS SUCESOS

Arresto Judicial— El vigilante 1108 detuvo a Enrique Mac Aboy, de E. U. de 21 años y vecino de F. entre 27 y 29, por estar reclamado por el juez correccional de la sección tercera en causa por exceso de velocidad. Prestó fianza y quedó en libertad.

Arresto judicial.— El sargento M. del Pozo, arerstó a Eulalia Escarriaga y Adrián de España, de 46 años y vecina de Real No. 6, por estar reclamada por el juez Correccional de la cuarta sección en causa por infracción municipal. Prestó fianza y quedó en libertad.

Uno que se cae.— En el Hospital Municipal, fué asistido de una herida contusa en el tercio anterior, lado izquierdo, región occípito frontal, la que se produjo casualmente al caerse a la puerta de su casa.

EL CONSUMO DE PESCADO

Según una relación que nos ha sido facilitada por el señor J. Barreras, Jefe de la Oficina de Pesca de la Secretaría de Agricultura, Comercio y Trabajo, el pescado, crustáceos, moluscos, quelonios, consumido por el público de esta capital, durante el mes de abril con expresión de su valor en venta, es el siguiente:

Libras		
95.803	Pargos . . .	$.31.387.75
36.368	Rabirrubias .	11.173.80
5.427	Cabrillas . .	1.160.15
2.010	Salmonetes .	480.25
26.349	Serruchos . .	7.469.65
6.932	Aguja del paladar . . .	2.009.10
1.804	Picudillas . .	383.55
1.480	Guaguanchos	293.75
32.012	Biajaibas (en veda) . . .	11.204.20
426.853	Cherna criolla	92.177.90
27.436	Varias clases	4.662.60
35..151	Sardinas . .	3.515.10
96.905	Pescado inferior	13.411.53
15.311	Chicharros .	1.627.15
809.841	Libras de pescado con un valor de . .	$180.956.48
	CRUSTACEOS	
2.325	Docenas de cangrejos . .	6.726.00
	MOLUSCOS	
851	Libras pulpos	212.75
6.373	Libras almejas	1.640.24
34.416	Docenas ostiones . . .	3.441.60
	Valor de los crustáceos y moluscos . .	$ 12.020.59
	QUELONIOS	
2.222	Libras de tortugas . . .	$ 510.90
	Especies importadas de K. West, Fla, U. S. A.	
33.930	Pargos . . .	$ 11.035.50
2.500	Rabirrubias .	765.00
27.300	Serruchos . .	7.710.00
365	Biajaibas . .	127.75
178.700	Cherna americana . . .	36.140.00
242.795	Libras de pescados importados	$ 55.778.25
	CRUSTACEOS	
22.390	Libras de camarones . .	$ 6.342.00
	MOLUSCOS	
5.441	Libras calamares . . .	$ 1.361.85
	Importan los crustáceos y moluscos . .	$ 7.703.85
	Importe general de lo consumido durante todo el mes de abril	$256.970.07

GUANABACOA AL DIA

LAS OFRENDAS FLORALES A NELY VILA LEGAÑOA

Hemos de agregar a todo cuanto hemos escrito sobre la sentidísima muerte de la angelical niña Nely Vila Legañoa, la relación completa de todas las ofrendas florales que hubo para ella, la niña cariñosa que tanto ha llorado la sociedad de Guanabacoa, reconociendo en ella su alma pura y tierna. Una niña, lo hemos de repetir, que todos la querían y con ella simpatizaban por su carácter y su manera de ser tan afectuosa.

En la casa de sus afligidos padres los distinguidos y bien queridos esposos Manuela Legañoa y Alfonso Vila, estuvimos al siguiente día de efectuado el entierro de la pobrecita "Nely", y salimos de aquel lugar con el alma entristecida ante la contemplación de continuadas lágrimas brotadas de los ojos de esos padres que sin cesar relatan las cosas del ángel que les acaba de abandonar para siempre.

Tanto el querido amigo Alfonso Vila como su esposa la señora Legañoa, nos encargaron mucho, después de felicitarnos la lista de las ofrendas florales, que en nombre de ellos diéramos las gracias a todas aquellas familias de la localidad que se interesaron por su Nely; a las empleadas del Centro Telefónico de esta localidad, que no solamente prestaron en esos días un excelente servicio, sino que eran las primeras en interesarse todas las mañanas por el estado de la niña; y todas las amistades del interior que por medio de telegramas, al conocer por el DIARIO el fatal desenlace, también les enviaron mensajes de condolencia.

Entre las numerosas personas que vimos en el entierro recordamos al doctor Vicente Legañoa, doctor José Agustín Castanedo, Juan Cabricano, Isidro Alvarez, José Pereira, Generoso Pernas, Alfonso. G. Calzadilla, Santiago López Tejeda, José Suárez, de "La América"; José Mateu, director del Conservatorio; Juan Mora, Concejal del Ayuntamiento; Tranquilino Navarro, Manuel Fernández Fernández, Ricardo Menéndez, Segundo Presmanes, Presidente de la Asociación de Propietarios; Carlos de la Pezuela, administrador de Correos; Antonio Menéndez, Félix Bustabad, Jesús Muguerza, Alejo Alderete, Concejal; doctor Gabriel Cubría, director del Hospital; Evangelio Ramos, Concejal; Gerardo Hevia Jr; Alfredo y Francisco Vila, Rosendo Fernández, Pedro Emilio Legañoa, doctor Julio Brower, Alberto Presmanes, Concejal; Jorge Durán, Manuel Pérez Remiol, Alfredo Nogueira, Servando Sánchez, Marcelino Díaz, Macario Cuenllas, Domingo Cabo, Manuel García, José Louro, Mario F. Ruiz, administrador de la Zona Fiscal; Cristóbal Steegers, Manuel Suárez, dueño de "La Borla"; doctor Miguel Ochoa y otros.

He aquí, ahora la relación de las ofrendas florales: una cruz, a Nelita, tus tíos Paco y María Teresa; un cojín, Familia Fernández-Legañoa; una corona, a Nelita, Familia Brouwer-Legañoa; una corona: A Nelita, tus tíos Pierre y Matilde; una corona: A Nelita Familia Legañoa-Morante; una corona: A Nelita, tus tíos Alfredo y familia; un corazón: A Nely. tus profesores Herminia y Consuelo; una corona de sus compañeras de Colegio; un cesto, la Familia Domongue-López; una corona, los empleados de "La Casa Grande"; una corona, de María y Eugenio; una corona, de Triana y Gustavo; un ramo, de Graciella y Noeimí Rabassa; un ramo, de su amiguita Mary"; un ramo, de Bebita, Merceditas y Tulita; una cruz de Francisco Blanco y familia; una corona, de la familia Nogueira; un ramo de María Villegas; un ramo de Esther Ruiz; una corona de Celestino Tomé y Hermanos; una corona de Leobardo González y Familia, y un ramo de Tranquilino Navarro.

Los distinguidos esposos Vila-Legañoa han recibido con motivo de la incomparable desgracia que les aflije, una demostración patente de toda la estimación que la sociedad de Guanabacoa les guarda.

Jesús COLZADILLA.

Radio y Electricidad

A cargo de ALBERTO GIRO

ESTACION 2-W-X DE LA COLUMBUS.

Programa del Concierto especial que será trasmitido hoy jueves día tres de mayo comenzando a las nueve en punto p. m. Tomando parte los artistas siguientes:

Sra. Ernestina Lecuona de Brower. Pianista.
Sra. Isabel Caragol de Núñez. Pianista.
Srta. Hortensia de León. Soprano.
Srta. Carmelina Pérez. Soprano.
Srta. Mercedes Menéndez. Soprano
Srta. María Teresa López. Soprano
Srta. Julieta Morejón. Soprano.
Niña. Martha González. Recitadora y pianista.
Sr. Miguel de Grandy. Tenor.
Sr. Arturo Hernández. Tenor.
Sr. C. Pérez. Barítono.
Sr. Gutiérrez Ribal. Bajo.
Sr. Manuel Llinas. Pianista.
Sr. Santos Menéndez. Pianista.
Sr. Lorenzo Pego. Pianista.
Sr Vicente Lanz. Pianista.
Sr. Ezequiel Cuevas. Guitarrista.
Sr. Tiburcio Martínez. Guitarrista.
Sr. Juan Cabrisas. Mandolinista.
Srta. Elena Gil. Mandolinista.
El trio Hernández, integredo por: Eduardo Hernández. Violín.
Sr. Aurelio Hernández. Violoncelista.
Srta. Lily Hernández. Pianista.
Dirección Artística: Sr. Arturo Hernández.
Anunciador: A. G. I.

PRIMERA PARTE

1—Capricho Venes de Kreisler.—Solo de violín.
2.—Sevillanas de Albeniz.—Trío Hernández.
3.—Romanza Andaluza de Sarasate.— Solo de violín.
4.—Niña Rita:—Galanes y Damiselas.—Tenor y soprano.
5.—Niña Rita:—La Calesa.—Serenata.—Tenor y piano.
6.—Niña Rita:—El Calesero.—Tenor y coros.
7.—Niña Rita:—Al Mamá Ines.—Tenor coros y piano.
8.—Niña Rita:—Duo del primer cuadro.—Tenor y soprano.
9.—Solo de piano.
10.—Recitaciones por la niña Marta González.

SEGUNDA PARTE

1.—Número clásico por el Trío Hernández.
2.—Marita.—Bolero de Anckerman. Soprano y piano.
3.—Funeral de Lecuona.—Soprano y piano.
4.—La abuela se llevó al niño.—Soprano y piano.
5.—Solo de piano.
6.—A Media Luz.—Tango Argentino.— Soprano y piano.
7.—Número de Guitarra.— señor Ezequqiel Cuevas.
8.—Tango Argentino.—Tenor Arturo Hernández.
9.—Solo de soprano y piano.
10.—Solo de barítono y piano.

TERCERA PARTE

1.—Solo de piano.
2.—Número por el bajo señor Ribal acompañado al piano.
3.—Recitación por la niña Martha González.
4.—Tus ojos azules.—Soprano, tenor y piano.
5.—Solo de mandolina.
6.—Solo de soprano y piano.
7.—Con toda el Alma.—Tango.—Tenor y piano.
8.—Arrullo ruso.—Vals.—Soprano y piano.
9.—EL POLLERO Y LA CUCARACHA.—Guarachas.—Tenor Arturo Hernández.
10.—Solo de piano.

Nota:—En este programa se estrenará la ultima danza de Lecuona titulada NEGRITA ,cantada por el Tenor Arturo Hernández, acompañado al piano por la señora Ernestina Lecuona de Brower.

2-R-K de la Casa Delaporte, trasmitirá un interesante programa.

2-M-G- de 5 a 6.1|2 concierto y por la noche de 8 a 11.

Proximamente empezaremos a publicar regularmente los programas americanos.

Onda corta.

2-XAF de la General Electric, trasmite todos los mártes programas en español, con 32.11 metros.

UN DELEGADO EN SEVILLA DE LOS REPRESENTANTES

Representará a los de firmas extranjeras el señor Juan Texidor, que reside allí

En sesión celebrada por la Asociación de Representantes de Firmas Extranjeras, después de aprobada el acta de la anterior, se acordó designar al señor Juan Teixidor Delegado Permanente de la Asociación en la Exposición de Sevilla, teniendo en cuenta que dicho señor se encuentra residiendo allí ha ofrecido sus servicios, en ese sentido.

Se dió cuenta con las gestiones que está practicando la Lonja del Comercio de la Habana tendientes a lograr la implantación de la letra de cambio obligatoria en todas las transacciones mercantiles y se acordó informar a dicha entidad que la Asociación veía con gusto dichas gestiones.

Se aceptó el ingreso como asociado a la United Fruit Co., y se trataron otros asuntos de interés general entre ellos la posibilidad de establecer una Compañía de Seguros de Créditos Mercantiles a la cual pudieran concurrir como accionistas la mayor parte de las firmas exportadoras de Estados Unidos en conexión con los representantes de Firmas Extranjeras a fin de limitar el crédito a sus límites más extrictos y proveer a la mejor defensa y garantía de los créditos de los representados.

Se acordó así mismo contestar a la Cámara de Comercio Americana el Cuestionario que esta ha enviado a la mayor parte de los asociados, respecto de la opinión que estos sustentan sobre la cancelación del Tratado de Bultos Postales entre Cuba y Estados Unidos, prevaleciendo la opinión de que dicho Tratado era perjudicial a los comerciantes establecidos en Cuba, sin que, por otra parte, brindara beneficios de ningún género a los productos cubanos, en especial al tabaco elaborado.

Asistieron los siguientes señores: Armando Marce, José Ortega, Miguel González Rodríguez, Juan B. Suris, Manuel Escoto, Alelardo Fernández, Julio Zumeta, Rymond Rose, Sebastián Soto, Sandalio Fernández, Luis Menéndez Blanco, Fernando Ortega.

ESTA TERMINADA LA CAUSA DEL RECLUTAMIENTO

Los acusados de reclutar hombres para Sandino han sido excluídos del sumario

Aún cuando el informe de la Judicial supone culpable al señor José María Mantilla Molina de reclutar hombres expertos en el manejo de armas de fuego, para pelear en Nicaragua, ha sido elevado a la Audiencia terminada la causa que se incoo en virtud de la denuncia del sargento Lombana, de la Tercera Estación, que acusó de un delito contra la paz del Estado al referido Mantilla y al señor Enrique Torrontegui. Por no haberse comprobado que los individuos fueran contratados para Nicaragua, ni tampoco que fueran a pelear contra nadie, han sido excluidos de la causa los referidos acusados.

Una caida.—Al caerse en su domicilio San Benigno 27, sufrió la fractura de la rótula izquierda, María Vila Castillo. Fué asistida en el cuarto centro de socorros.

Procesados. — Fueron procesados ayer, los siguientes individuos: Por infracción de la Ley de Drogas, con $300 de fianzas, San Lee Ton, asiático; y por robo, Francisco Sánchez Palomp, con $200 de fianza.

Notas de la Polica

Amenazas.— Oscar García Valdés, de la Habana, de 35 años y vecino de San Martín 180, denuncia que un individuo que solo conoce por Alberto, lo amenazó sin motivo.

Se surtió de gasolina y huyó.—José Rodríguez González, de España, de 28 años y vecino y dependiente del garage sito en Vigía No. 10, denuncia que Serafín García, de Rayo 69, llegó a su establecimiento y le pidió cinco galones de gasolina, y que despues de habérsela servido se dió a la fuga.

Un choque.— José Vignau Ruiz, de la Habana, de 38 años y vecino de Luyanó 13, chauffeur del auto número 15119, y Manuel Pérez, vecino de 10 de Octubre 559, motorista del tranvía No. 3622, se acusan mutuamente de haber chocado sus vehículos en Luz y 10 de Octubre, recibiendo ambos averias.

Hurto de una cartera.— Alberto Porras Gener, de la Habana, de 11 años y vecino de Castillo 48, acusa a Luis Martínez Alonso, de la Habana, sin ocupación ni domicilio, de que en el Mercado Unico, le arrebató una cartera que tenía en la mano y que contenía 50 centavos, dándose a la fuga.

Riña entre "periodistas".— José Pérez Pérez, de la Habana, de 32 años y vecino de 22 y 11, fué asistido en el centro de socorros de una contusión en la región lumbar, la que le produjo su colega el vendedor de periódicos Andrés Cruz Sosa, de Cartagena, de 24 años y vecino de 20 entre 13 y 15, al sostener una reyerta en Gral. Machado y Bustamante por diferencias en el negocio.

ECOS DEL VEDADO

CAMBIO DE DOMICILIO

Nuestra estimada amiga, señora Josefina Rodríguez Landin ha trasladado su domicilio de la calle I., número 3, a la Avenida de Machado, (antes calle 23), entre 8 y 10, Crechería número 34.

Le acompañan su hermana Regla y su simpático hijo Deonisio.

Le agradecemos el atento ofrecimiento del nuevo domicilio y lo comunicamos a sus amistades.

PETICION

Ha sido pedida la mano de la interesante y bella señorita Aurora Arias, para el culto joven señor Manuel Izquierdo.

Fué hecha la petición al distinguido caballero señor Joaquín Arias, acaudalado comerciante de esta plaza, por el padre del novio, señor José A. Izquierdo.

Vayan para los novios mis votos y mis felicidades por su dicha futura.

NUEVO CRISTIANO

Miguel José es el nombre del nuevo miembro de la grey cristiana, quien recibió las aguas bautismales días pasados en la residencia de sus amados padres los distinguidos esposos señora Olga Núñez y señor Miguel Hidalgo.

Fueron sus padrinos sus abuelos maternos María Acosta de Núñez y señor Manuel A. Núñez.

Precioso altar lucía en dicha residencia, adornado con delicado gusto.

Entre los concurrentes se repartieron preciosos recordatorios de tan memorable acto.

En honor del nuevo cristiano se organizó una agradable fiesta, donde hubo un programa bailable.

Fué servido un delicado buffet entre los concurrentes.

Felicito a los esposos Núñez-Hidalgo y a Miguel José le deseo una vida llena de dichas y venturas.

JESUS OLIVA

Tan estimado y querido amigo, residente en esta 'Ciudad Jardín', embarca el próximo sábado rumbo a Europa para descansar de las luchas cotidianas.

Es el amigo Oliva antiguo funcionario de la Carrera Judicial y Rector de la Muy Ilustre Archicofradía del Santísimo de la Caridad.

Le acompañan en este viaje su distinguida esposa e hijos.

Lleve feliz viaje y retorne con nuevos bríos para la lucha cotidiana.

EL MES DE MAYO

Con gran lucimiento dió principio en todos los templos el Mes de las Flores a María.

Grupos de bellas señoritas de la barriada forman coros en las diferentes iglesias, en las que además cantan preciosos villancicos a la Reina del Amor Hermoso.

Se ven muy concurridos durante todas las tardes por nuestras mejores familias.

EN SUS CUMPLEAÑOS

Una encantadora señorita de la barriada es ella Bebita Cruz, que celebró su cumpleaños.

Con tan venturoso motivo fueron múltiples las pruebas que recibió Bebita en ese día.

Llegue hasta ella la del cronista, sincera y afectuosa.

SRA. ELOISA ORTIZ VIUDA DE CESPEDES

Al terminar, una noticia desagradable, esta distinguida dama, madre amantísima de nuestros buenos amigos el doctor Carlos Miguel de Céspedes y Octavio Céspedes, se encuentra en estado de salud bastante delicado, según las últimas noticias que recibimos de la Quinta Villamar, acusa un estado de ligera mejoría.

Sus hijos no abandonan un momento a la ilustre enferma.

Hacemos votos y elevamos al cielo nuestras plegarias por el restablecimiento de la señora Viuda de Céspedes.

Seguiremos informando.

Lorenzo BLANCO

SOLICITUDES DE TRABAJO:
10 CENTAVOS
DEPARTAMENTO DE ANUNCIOS CLASIFICADOS
10 CENTAVOS
DE 7 A. M. A 4 P. M.; Y DE 4 A 10 ½ P. M.,
15 CENTAVOS

SOLICITUDES DE TRABAJO:
10 CENTAVOS
DEPARTAMENTO DE ANUNCIOS CLASIFICADOS
10 CENTAVOS
DE 7 A. M. A 4 P. M.; Y DE 4 A 10 ½ P. M.,
15 CENTAVOS

M.E.C.D. 2016

MISCELANEA

INGLES EN POCAS SEMANAS

NECESITA SOLAMENTE 15 MINUTOS DIARIOS

Mándenos su nombre y dirección para enviarle información interesante. THE UNIVERSAL INSTITUTE.—128 E. 86th St.—Dept. 56. New York, N. Y.

SANATORIO "DR. PEREZ-VENTO"

Enfermedades nerviosas y mentales. Para Señoras, exclusivamente. Calle Barreto número 62. Guanabacoa.

E 1776 Ind. 1 ag

MATA MOSQUITOS

Para dormir tranquilo y evitar enfermedades contagiosas use este incienso

30 y 50 cts. la caja

La Flor de Tokio

O'Reilly 102

E 830 alt. 11 ab.

SE FABRICAN zapatos finos a la medida, de gusto; garantizamos las medidas; a precios convencionales; calle de Amistad 39, entre Neptuno y San Miguel. Jaime Gomila, manager.
Mic. 20447 6 Mayo

EN LOS BAÑOS DE MAR

"LAS PLAYAS"

Calle D y Mar, Vedado, se solicita un cajero que entienda algo de libros y que tenga buenas referencias. Buen sueldo. De 8 a 11 a. m.

U. H. E-907 28 ab.

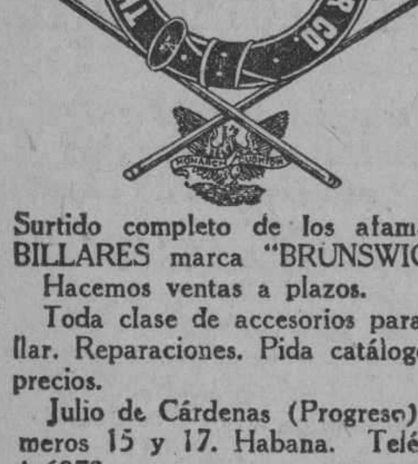

Surtido completo de los afamados BILLARES marca "BRUNSWICK".

Hacemos ventas a plazos.

Toda clase de accesorios para billar. Reparaciones. Pida catálogos y precios.

Julio de Cárdenas (Progreso) números 15 y 17. Habana. Teléfono A-6973.

Hartmann Baja 2. Santiago de Cuba.

E 1863 Ind 1 ag.

DEPARTAMENTO DE COLCHONETAS, COLCHONES, COJINES, ETC.

Nuestro Departamento de colchones, colchonetas, alfombras, mosquiteros, cojines, etc., etc., presenta el surtido más completo de estos artículos.

Colchones y colchonetas en todos los tamaños y calidades desde $1.80, cojines de seda desde $4.00, cestos de mimbre desde $4.00.

Mosquiteros para cama de una persona desde $2.00.

Mosquiteros con su aparato, a $6.50.

Colchones y colchonetas para niños en todas las calidades y precios.

Mosquiteros desde $1.50.

También hemos recibido cojines de piel, en formas y colores variados, muy de moda para adorno y para automóvil, gabinetes y oficinas.

Edredones de seda en colores enteros y floreados.

Todos estos artículos pueden verse en el mismo departamento de colchones, colchonetas, etc.

EL ENCANTO

SE DESEA

Que usted sepa que puede fácilmente convertir por poco costo ese viejo patio en una parte útil de su establecimiento por medio de nuestro techo "Litotermos" de asbesto-cemento plano y acero, combinado con vidrio si desea. Presupuestos sin obligación. "Lane And Sons". Teléfono A-6031. Manzana de Gómez 544.
18904 28 ab.

PALMICHE

Se desea comprar palmiche en cantidad. Mandar proposiciones por escrito expresando el precio por caballo entregado sobre el ferrocarril a Angel Suárez Muñoz. Estación de Correos. Punta Brava. Habana.
19211 28 ab.

A LOS COMERCIANTES

En el Salón de Limpiabotas "Salón Cuba Lujoso", el más frecuentado de los existentes en la Habana, se alquilan las paredes del Salón para anuncios de establecimientos, San Miguel No. 2. Informes el dueño en el mismo a todas horas.
Miscelanea. 19732 29 Ab.

AVISO

Que el Sr. Gerardo Mendez ha dejado de trabajar en mi casa con fecha 30 de Marzo de 1928, lo que hago público para general conocimiento. Habana 20 de abril de 1928. Andrés García Barreiro.
18820 24 Ab.

PARA SU PERRO NECESITA

un collar o arnés; una cadena o correa; un bozal; un cepillo o peine y principalmente, para bañarlo, el jabón Monono, que es el único contra la sarna, pulgas y garrapatas.

"EL PENSAMIENTO"

Prado y Monte
16959 10 Mayo.

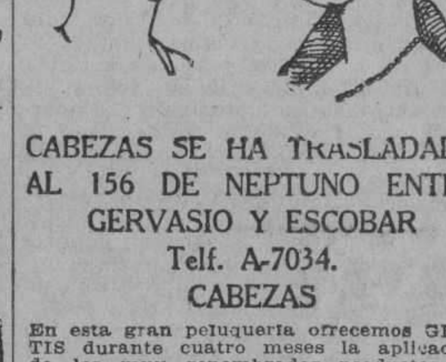

CABEZAS SE HA TRASLADADO AL 156 DE NEPTUNO ENTRE GERVASIO Y ESCOBAR

Telf. A-7034.

CABEZAS

En esta gran peluquería ofrecemos GRATIS durante cuatro meses la aplicación de los muy renombrados productos de belleza GADION como ser el eficaz astrigente para el cierre de los poros Crema espumilla para aterciopelar el cutis Polvos Rachel extra, Carmines y Brillos para las uñas insuperable. Tinturas para el cabello del negro al más rubio. Gratis aplicación. Rizo permanente $10.00. Corte de melena 50 centavos. Ondulación Marcel 50 centavos. Servicio a domicilio $1.00. Siempre la más grande peluquería de la Neptuno núm. 156. Teléfono A 7034. Habana.
E-782 Ind. 1 Ab.

COMPRO venta de sellos en todas cantidades doy 3000 diferentes universales en $6.50. A. Ron Gómez. Luz Caballero 14. Loma del Mazo. Habana.
MISC. 19738 30 Ab.

COMPAÑIA CUBANA DE INSTALACIONES ELECTRICAS S. A.

Reina 75. Habana. Telf. M-1259

¿SE MUDA USTED?

Nos hacemos cargo de toda clase de instalaciones eléctricas. Denos su aviso por el teléfono M-1259 y al momento pasará por su casa uno de nuestros empleados, para ajustar el trabajo.

En muy pocas horas bajamos y limpiamos sus lámparas y etc., de la casa antigua y las instalamos en la nueva.

Garantizamos el trabajo por tiempo indefinido. Nuestro servicio lo realizamos con expertos operarios y con camiones expres.

PRECIOS MODICOS

20052 14 my.

VINOS Y LICORES

Todavía hay mucho que hacer en este giro si a usted le gusta y dispone de algún dinero, pase a verme a San Elías letra A esquina a Ferrer, a dos cuadras del paradero del Cerro. Pablo Vidal, de 3 a 5.
18914 1mayo.

DINERO

lo damos sobre joyas y objetos de valor. La casa que menos interés cobra.

MUEBLES

Tenemos variado surtido. No compre sin ver esta casa. El precio lo pone el cliente.

JOYAS

De ocasión, variado surtido.

"LA PERLA"

Animas 84, casi esquina a Galiano.
17520 16 Mayo.

SUSCRIPTORES

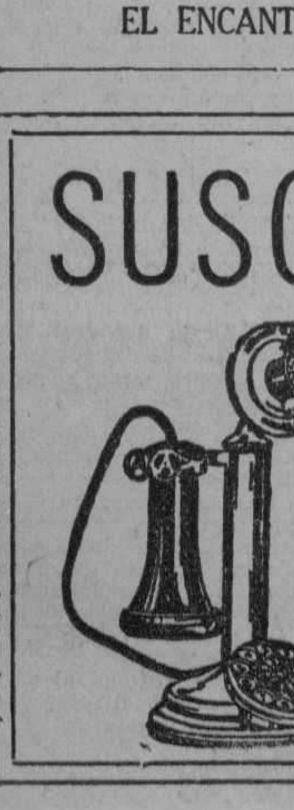

Para sus Anuncios Económicos Llamen a Nuestros Teléfonos

M-3378 y A-1014

DIRECTORIO PROFESIONAL ABOGADOS Y NOTARIOS

FELIPE RIVERO Y ALONSO

Abogado y Notario
Chacón, 25
Telf. A-8142. Tel. M-1472
E 1776 ind. 1 Ag.

Dr. Elio Roselló y Montaño

ABOGADO Y NOTARIO

Herencias, Divorcios, Asuntos hipotecarios, rapidez en el despacho de las escrituras con su legalización. Oficinas, Empedrado 33. A-8502. E 1791 Ind. 1 ag.

Dr. MANUEL ARANDA MUÑOZ ABOGADO

Asuntos hipotecarios, herencias, toda clase de asuntos civiles. Mercaderes 9. Departamento A. Teléfono M-6173.
E 1779 Ind. 1 Ag.

BUFETE DE FERNANDEZ LLANO

NOTARIA PUBLICA

Habana 53. Tel. A-8316

ATAULFO FERNANDEZ LLANO

ABOGADO Y NOTARIO

FRANCISCO TRELLES-GUILLERMO LANCIS

ABOGADOS

PROTOCOLO DEL LCDO. RAMON FERNANDEZ Y DEL LLANO
E-862 Ind 17 Ab.

SAUL SAENZ DE CALAHORRA

ABOGADO

ANTONIO FERNANDEZ TOSCANO

PROCURADOR

Se hace cargo de toda clase de asuntos judiciales, tanto civiles como criminales y del cobro de cuentas atrasadas. Bufete Aguiar número 43, bajos, entre Empedrado y Tejadillo. Teléfono A-5024.
E. 126—In. 1 En

DIVORCIOS

Reclamación de indemnización por accidentes del trabajo. Jubilaciones. Pensiones. Cobro de cuentas atrasadas. Asuntos Civiles y Contenciosos Administrativos.

DR. OSCAR G. EDREIRA

ABOGADO

O'Reilly 82, por Villegas. Consultas de 3 a 7 de la noche. Teléfono A-1582.
E 638 Ab 22

Dr. LEONCIO G. ESPINOSA PEREZ ABOGADO

Administraciones de bienes, pensiones y jubilaciones, Marcas y Patentes, Accidentes de Trabajo, Asuntos Civiles, Mercantiles, Criminales. San Ignacio número 50. Teléfono A-8130. E 603 ind 12 mzo

DOCTORES EN MEDICINA Y CIRUGIA

Cooperación Médica

Empedrado, 47, casi esquina a Aguacate.

Teléfono A 4152.

Institución formada por Médicos Cirujanos y Especialistas.

Cirugía y medicina en general. Enfermedades de señoras y niños. Parteros y Comadronas. Enfermedades de los ojos, garganta, nariz y oídos. Enfermedades de la piel, corazón y pulmones. Asma, Tuberculosis, Estómago e Intestinos. Enfermedades Nerviosas y Mentales.

CLINICA DE ENFERMEDADES VENEREAS Y VIAS URINARIAS.

Blenorragia, Impotencia, Debilidad sexual, Espermatorrea, Sífilis, enfermedades del Riñón y Vejiga.

TATUAJES. Manchas, verrugas y cicatrices se quitan por completo.

Inyecciones de todas clases. Médicos a domicilio.

LABORATORIO: Todas clases de análisis. Transfusiones de sangre con donantes seleccionados. RAYOS X. Ultra-Violetas. Radium. Electricidad médica. Masajes.

CONSULTAS	$2.00
RECONOCIMIENTOS CON APARATOS	4.00
VISITAS	3.00

TRATAMIENTOS A PRECIOS ECONOMICOS.

HORAS DE CONSULTAS: de 9 a 11 a. m. de 1 a 5 p. m. y de 7 a 9 noche.
E 2059 In. 6 Sep.

DR. R. CUERVO BARRENA

Medicina en general Especialista en enfermedades del corazón, arterias y venas; hipertensión, arterio-esclerosis, úlceras, varicosas. ELECTROCARDIOGRAFIA Y POLIGRAFIA. Consultas de 3 a 5 y a horas especiales previo aviso en Campanario 58. Teléfonos U-1353 A-0482.
E-932 indf. my. 3.

DR. ABELARDO LABRADOR

Consultas gratis para pobres de 8 a 12 de la mañana. Pagas de 3 a 6 p. m. Angeles 3, entre Reina y Estrella. Teléfonos A-0801 y U-2256. Especialidad en enfermedades de señoras, flujos crónicos, metritis, etc. Partos, venéreo y sífilis, blenorragias, enfermedades de los pulmones en todos sus períodos, asma, bronquitis crónica, enfermedades del corazón y riñones, diabetes, reumatismo crónico, enflaquecimiento. Tratamientos especiales por inyecciones neosalvasán, etc.
E-52 Ind. 10 Mar.

DR. IGNACIO CALVO

PROTOLOGO

Cirugía especial del recto. Tratamiento médico de las hemorroides. Rectos-copia sigmoidoscopia. Línea 12, esquina a M de 4 a 6. Teléfono F-3663.

DR. E. PERDOMO

Vías urinarias, estrechez de la orina, venéreo, hidrocele, sífilis, impotencia. Calle D y 11, Vedado, de 1 a 4. Tel. F-4822
E 1086 Ind. 1 Ag.

DR. CELIO R. LENDIAN

Consultas todos los días hábiles de 2 a 4 p. m. Medicina interna especialmente del corazón y de los pulmones. Partos y enfermedades de niños. Lealtad 82.
E 1796 Ind 1 Ag.

DR. GERMAN ARGÜELLES

Especialista en enfermedades del aparato digestivo. Con prácticas en las principales Clínicas de París, Berlín y Madrid. Gabinete: Velázquez No. 27 (primero). Madrid.
E-670 28 May.

ENFERMEDADES SECRETAS

Antiguas, mal curadas y prostatitis, impotencia, esterilidad. Curaciones garantizadas en pocos días, sistema nuevo alemán. Dr. Jorge Winkelmann; especialista alemán, 28 años de experiencia. San Lázaro 165, a todas horas.
E 1897 ind. 17 ag

ANALISIS DE ORINA

Completo dos pesos. Prado 62, esquina a Colón. Laboratorio Clínico Químico del doctor Ricardo Albaladejo. Tel. A-3344.
E-1788 Ind. 1 Ag.

DR. GUSTAVO BENITEZ

Médico Cirujano

Medicina en general. Tratamiento por Helioterapia, Hidroterapia, Termoterapia, Electroterapia, Fisioterapia, etc. Consultas, de 1 a 3, Consulado 69. Telf. A 0690.
E 437 31 mzo.

MASAJES MEDICINALES

Matilde Alemany. Graduada. Garantizo eliminarle toda grasas. Circulación sangre todo organismo, fortalezca su cuerpo, reconstruya senos con electricidad y mi crema, rejuvenezco su cutis. Animas 15. Teléfono M-2390. 15184 14 Abr.

DR. GOMEZ DE ROSAS

Cirujano Director de la Policlínica Nacional. Enfermedades de señoras, estómago, vías biliares y cirugía general. Consultas de 3 a 5. Cerro 551. Tel. A-2560.
E-1895 In. 16 Ag.

DR. F. GARCIA CAÑIZARES

Catedrático Titular de la Universidad. Director Facultativo del Centro Balear. Médico de Visitas del Hospital de Paula. Medicina general. Especialista en Enfermedades venéreas, sifilíticas y de la piel. Avenida del Brasil (antes Tte. Rey) 80. Consultas: lunes, miércoles y viernes, de 3 a 5. No hace visitas a domicilio.
E 472 Ind 7 Mz.

DR. ABRAHAM PEREZ MIRO

J. C. Zenea (Neptuno) 92. Consultas de 2 a 5. Teléfono A-9203.
T-2700 In. 22 Nov.

DR. GUTIERREZ LEE

MEDICO CIRUJANO

Consultas de 3 a 5, Gervasio 168. Teléfonos A-3684 y F-1070.
E-1870 In. 1 Ag.

PROFESIONALES

DR. FELIX PAGES

CIRUJANO DE LA QUINTA DE DEPENDIENTES CIRUGIA EN GENERAL ESPECIALMENTE EN ESTOMAGO, INTESTINOS E HIGADO

Consultas: D número 200, entre 21 y 23, Vedado. Lunes, Miércoles y Viernes, de 2 a 4. Teléfono F-4483.
E 1783 Ind. 1 Ag.

Dr. Manuel González Alvarez

CIRUJANO DE LA ASOCIACION DE DEPENDIENTES CIRUGIA EN GENERAL

Consultas de 3 a 5. Martes, Jueves y Sábados. Apodaca 3, altos, entre Cárdenas y Cienfuegos. Teléfono A-9102. Residencia particular: calle 9 número 33, entre F y G, Vedado. Teléfono F-2441.
E-1792 Ind. 1 Ag.

DR. PEDRO A. BOSCH

Medicina y Cirugía, con preferencia, partos, enfermedades de niños, del pecho y sangre. Consultas de 2 a 4. Aguiar 11. Teléfono A-6488. E-762-indf. ab. 1

Dr. Francisco Javier de Velasco

Afecciones del corazón, pulmones, estómago e intestinos. Consultas los días laborables de 12 a 2. Horas especiales previo aviso. Salud 34. Tel. A-5418.
E-1784 Ind. 1 Ag.

DR. GONZALO PEDROSO

CIRUJANO DEL HOSPITAL MUNICIPAL DE EMERGENCIAS

Especialista en vías urinarias y enfermedades venéreas. Cistocopia y Cateterismo de los uréteres. Cirugía de vías urinarias. Consultas de 10 a 12 y de 3 a 5 p. m. en la calle de Avenida de la República 254. E 1728 ind. 1 ag

DR. ADOLFO REYES

ESTOMAGO E INTESTINOS EXCLUSIVAMENTE

De regreso de su viaje a Sagua. consultas y tratamientos de 9 a 11 a. m. Lamparilla 74, bajos.
E-848 13 May.

DR. PEDRO MONTALVO

Estómago, Intestinos y enfermedades del pecho. Aplicación de Diatermia y Luz Alpina. Tratamiento de la colitis en todos sus períodos. Consultas de 4 a 6. Sábados de 11 a 12. Belascoaín 79, altos. U-5050. Lunes y Viernes, $2.00 a pobres. Pobres de solemnidad en "Dispensario Tamayo".
E-645 24 May.

DR. ALBERTO SIERRA

Médico del "Servicio de Niños del Dr. Aballí en el Hospital Mercedes".

Ex-Médico de "La Benéfica" y ex interno del Hospital Calixto García. Consultas: lunes, miércoles y viernes, de 8 a 9 y media de la mañana en Campanario 37, casi esquina a Virtudes. Teléfonos F-2635 y M-2521.
E-2935 En. 24.

DR. RICARDO ALBADALEJO

Especialista en vías urinarias. Tratamiento especial para la blenorragia, impotencia y reumatismo. Electricidad Médica y Rayos X, Prado 62, esquina a Colón. Consultas de 8 a 12 a. m. y de 1 a 5 p. m. Teléfono A-3344.
E 1787 ind. 7 Ag.

DR. MANUEL VIAMONTE

Catedrático Auxiliar de Radiología y Fisioterapia de la Universidad RADIOLOGO DE LA QUINTA "COVADONGA"

Concordia 64-A, esquina a Lealtad. Teléfono M-5008. De 9 a 10 a. m. y de 1 a 5 p. m. Rayos X. Radium, Radioterapia Profunda. Luz Ultravioleta y Electricidad Médica. E 1900 ind. 19 ag

DR. ENRIQUE Fdez. SOTO

Y

DR. CARLOS DE LEJARZA

AUXILIAR

Oídos, nariz y garganta. Consultas: lunes, martes y jueves, de 2 a 4. Calle O entre Infanta y 27. Teléfono U-2466. No visita. Dr. Lejarza. Telf. F-4836.
E 1786 Ind. 1 ag.

POLICLINICA INTERNACIONAL

Director: doctor David Cabarrocas, Lealtad 143, entre Salud y Dragones. Teléfono A-0544. Consultas especiales de 10 a. m. a 6 p. m., los sábados de 9 a 12 a. m. Para pobres, primera atención médica con motivo de una consulta reconocimiento, examen de Rayos X, análisis parcial, orina, incisión, accesos, inyección intravenosa de Neosalvasán o cualquier otra inyección, cura corriente eléctrica, masaje agua caliente, pulverización vapor, completamente gratis para pobres. Inyecciones especiales para Reumatismo, Anemia, enfermedades de la piel, Sífilis, venéreas, fiebres en general. Tuberculosis, Cáncer, Enfermedad de señoras, Corazón, Riñones, Hígado, Estómago e Intestino, Sistema nervioso, análisis completo de orina y análisis exudado para venéreos, aplicaciones de aparatos de yeso, análisis sangre para sífilis, raspado uterino. Partos y Cirugía en general. Se regala medicina al pobre. Se dan horas especiales para consultas pagas. E 1809 In. 1 Ag.

DR. BIENVENIDO GIROUD LESCANO

Medicina interna, sistema nervioso, cerebro y pulmón. Tratamiento de la tuberculosis con la sacocrisina combinada. Rayos X, Radiografía, electroterapia. tratamiento del bocio sin operación. Consultas de a 3 5. Infanta 75 letra F; teléfonos M-2014 y U-2064.
E-1830 Ind. 1 Ag.

Dr. RICARDO CUERVO BARRENA

ESPECIALISTA EN ENFERMEDADES DEL CORAZON

Arterio-Esclerosis, Hipertensión, Nefritis, enfermedades de las venas, reumatismo articular, manifestaciones cardíacas de la sífilis, etcétera. Consultas exclusivamente a horas convenidas, 10 pesos, en San Nicolás, 76 (entre Neptuno y San Miguel), teléfono A-0482 y U-1353. Electrocardiograma en las tres derivaciones, $20. Consultas para pobres, de 6 a 8 de la noche en Monte 40. E-588 12 Ab.

DR. ALBERTO SIERRA

Médico del "Servicio de Niños del Dr. Aballí en el Hospital Mercedes".

Ex-Médico de "La Benéfica" y ex interno del Hospital Calixto García. Consultas: diarias de 12 a 2. Los Lunes, Miércoles y Viernes. Niños exclusivamente en Campanario 37, casi esquina a Virtudes. Teléfonos: F-2635 y M-2521.

Dr. Alberto S. de Bustamante

Profesor de Obstetricia, por oposición. Especialidad partos y enfermedades de señoras. Consultas los lunes y viernes de 1 a 3. Clínica Bustamante-Núñez. Teléfono F 3057. Domicilio: 15, entre J y K, Vedado. Teléfono F 1862.

CLINICA BUSTAMANTE

J y 11, Vedado. Cirugía general y especial. Partos. Rayos X y Laboratorio. Teléfono F 1184.
E 1777 Ind 1 ag.

Dra. MARIA GOVIN DE PEREZ

MEDICA CIRUJANA

De la Facultad de la Habana. Escuela Práctica y Hospital Broca de París. Especialidad en enfermedades de señoras, partos y cirugía. Teléfono U-2439, San Miguel 152, antiguo. E 1802 ind. 1 ag

DR. N. PUENTE DUANY

Catedrático de Anatomía Patológica de la Universidad

Patólogo de la Quinta Covadonga; Cánceres y tumores especialmente; Biopsias y exámenes histológicos. (Envía sus muestras en formal al 10 por ciento).

Consultas: Concordia 7. Telf. U 4320. Martes y jueves, de 5 a 6.
E 483 nd. mzo. 8.

ASOCIACION CLINICA

LUZ 44. TELEFONO A-0549, ENTRE AGUACATE Y COMPOSTELA

ASOCIACION DE MEDICOS ESPECIALISTAS, Cirugía y Medicina en general. Tratamiento de todas las enfermedades por sistema moderno. Curaciones garantizadas por contratos. PRECIOS REDUCIDOS.

CLINICA: Parteros y Comadronas. INYECCIONES intravenosas, musculares, etc. RAYOS X y RADIOSCOPIAS DESDE 5 pesos. Ultravioletas electricidad, masajes y RADIUM. TATUAJES, Verrugas, manchas, etc. Se quitan rápidamente. ESPECIALISTAS DE SEÑORAS Y NIÑOS, GARGANTA, NARIZ, OIDOS Y OJOS. LABORATORIO: Hacemos toda clase de ANALISIS ORINA $2.00. Sífilis, Blenorragias, Impotencia, Vías urinarias, Enfermedades MENTALES, de la piel, Nerviosas, Corazón, Estómago y Pulmones.

ALMORRANAS. Son curadas sin OPERACION radicalmente y garantizadas. Pudiendo el enfermo continuar sus ocupaciones diarias. ENFERMEDADES DE LA BOCA, etc. PRECIOS MODICOS. CONSULTAS: $2.00. RECONOCIMIENTOS EN GENERAL CON APARATO $3.00. ATENCION: DE 1 a 5 (Tarde) y de 7 a 9 (noche). E 1808 Ind. 7 ag.

PROFESIONALES

Dr. J. A. Hernández Ibáñez

CIRUJANO UROLOGO DE LA ASOCIACION DE DEPENDIENTES ENFERMEDADES VENEREAS, VIAS URINARIAS, ENDOSCOPIA Y CIRUGIA DE LAS VIAS URINARIAS

Domicilio: G y 19, Vedado. Tel. F-6716. CONSULTAS: Neptuno número 78, esquina a Manrique. De 11 a. m. a 1 p. m., y de 3 a 6 p. m. Teléfono A-5469. Habana. E-1804 Ind. 1 ag.

Dra. MARIA PEREZ GOVIN

MEDICA CIRUJANA

Médica de la Facultad de la Habana y Hospital Broca de París, Garganta, nariz y oídos. De 1 a 3. Teléfono U-2439. San Miguel 152, antiguo.
E 1803 Ind 1 ag.

DR. S. PICAZA

De los Hospitales de París y New York

Enfermedades del estómago, intestinos e hígado, tratamiento eficaz de las colitis y afecciones biliares. Horas de 2 a 4, o convencional, previo aviso, San Lázaro 246. Tel. F-4918. E 1867 ind. 7 ag.

EXCEMAS, ALMORRANAS

Excemas por antiguos que sean, se garantiza su curación por un procedimiento especial. Inyecciones intravenosas para Reumatismo, Raquitismo, Dispepsias y Blenorragia. Neurastenia por el procedimiento del doctor Monin. Electricidad Médica para Parálisis y Nerviosismo. Estrechez uretral y sífilis, curación garantizada. Almorranas, son curadas sin operación ni dolor, pudiendo el enfermo continuar sus trabajos diarios. Análisis de orina, 2 pesos y 3 pesos completos. Consultas: de 9 a 12 mañana y 8 a 9 noche diarias. Verdaderos pobres, gratis. Martes de 9 a 10 mañana. Dr. Flores. Acosta 64. Teléfono A-1704.

DR. A. V. DAUSSA

Medicina en general. Especialmente vías respiratorias y digestivas. Consultas de 2 y media a 4 p. m. Campanario 113, entre Salud y Dragones. M 8861. Pobres verdaderos 12 y media a 1. Martes y Sábados. E 1872 ind. 1 ag.

ANALISIS DE ORINA

Laboratorio del doctor José R. Arellano, dedicado exclusivamente al Análisis de Orina. Farmacia Nacional, Belascoaín 32. Teléfonos U-3509 y U-5195, Habana.
E-605 Ind. 16 Mar.

DR. J. B. RUIZ

Catedrático de la Universidad. De los Hospitales de Filadelfia. New York y Calixto García. Especialista en vías urinarias y enfermedades venéreas. Exámenes Uretroscópicos y Cistoscópicos. San Lázaro 221-C, de 1 a 3. Tel. U-6351. Clínica de 4 a 6, a $5.00 semanales.
E-28 31 En.

DR. GUILLERMO LOPEZ ROVIROSA

Enfermedades de las Glándulas Internas. Nutrición, Nerviosas y Mentales. Debilidad sexual, pérdidas, impotencias. Niños anormales atrasados, raquíticos. Bocios. Afecciones de la piel y de la sangre. Dispepsias, Colitis, Vías respiratorias. Rayos Ultravioletas aplicados al tratamiento de las afecciones de la piel (acne, etc.) caída del cabello, calvicie, raquitismo, anemias, etc. Electroterapia corrientes D'Arsonvalización, diatermia, extirpación de verrugas, etc. San Lázaro 331, entre Infanta y Basarrate, de 5 a 7 p. m. Domingos de 4 a 6. Tel. U-3221. Consultas por correspondencia: $5.00, giro postal.
E 1873 ind 7 ag

DR. MANUEL GALIGARCIA

Enfermedades Nerviosas y Mentales

Especialista de la Asociación Canaria. Médico de Visita de los Servicios de Nerviosos y P. Enagenados del Hospital Calixto García, Ayudante de la Facultad de Medicina. Consultas: $5.00 de 3 a 5 diarias. J 211, bajos, entre 21 y 23, Vedado. Teléfonos F 2775 F 5885. Sanatorio para tratamientos, Real 68, Arroyo Naranjo. Informes: en la consulta.
E 1790 ind.

DR. MANUEL LOPEZ PRADES

MEDICO CIRUJANO

De las Facultades de Madrid y la Habana. Con 36 años de práctica profesional. Enfermedades de la sangre, pecho, señoras y niños; partos. Tratamiento especial curativo de las afecciones genitales de la mujer. Consultas diarias de 1 a 3. Gratis los martes y viernes. Lagunas 63, bajos. Tel. A-0226, Habana.
E-1877 In. 1 Ag.

Dr. Alfonso E. Milla Solsona

CURA RAPIDA DEL FLUJO

Especialista Enfermedades Señoras. Servicio de Enfermeras. Ultimo procedimiento ruso-alemán, para engordar y enflaquecer. Consultas: Martes, jueves y sábados. De tres a seis. Pobres: miércoles y viernes. San Rafael 102. Teléfono U- 1680. E-636 indf. 23 mayo.

DOCTOR ELPIDIO STINCER

Cirujano de la Quinta Covadonga, Catedrático de la Universidad de la Habana. M número 4, Vedado. Teléfono F-2213. De regreso de su viaje a Europa y Estados Unidos, reanuda sus consultas los Martes, Jueves y Sábados, de 2 a 4 p. m. Cirugía General. E 2380 ind 15 oct.

DR. GONZALO AROSTEGUI

Médico de la Casa de Beneficencia y Maternidad. Especialista en las enfermedades de los niños. Médicas y Quirúrgicas. Consultas de 12 a 2. G número 116, entre Línea y 13, Vedado. Telf. F-4223.
E 1775 Ind. 1 Ag.

DR. JOSE VARELA ZEQUEIRA

Profesor de Anatomía de la Universidad. Cirujano Jefe de la Asociación Cubana de Beneficencia, Cirugía en general. Especialidad: Cirugía de la mujer. Consultas de 2 a 4. Gervasio 126, entre San Rafael y San José. Telf. U 5410.
E 1894 ind. ag.

HEMORROIDES

Curadas sin operación, radical procedimiento, pronto alivio y curación, pudiendo el enfermo seguir sus ocupaciones diarias y sin dolor. Consultas de 1 a 5 de la tarde. Suárez 32. Policlínica P. Tel. M-6233.
E-1810 Ind. Ag.

DR. B. VILA

Médico cirujano. Exclusivamente niños. Médico de niños del Hospital Mercedes. Consultas diarias de 1 a 3 p. m. Carlos III, 209, esquina a Franco (altos): Teléfono U-5792. E 1800 ind 1 ag

DR. J. LYON

De la Facultad de París. Especialidad en la curación radical de las hemorroides sin operación. Consultas de 1 a 3 p. m. diarias. Calle 17 número 451, entre 8 y 10. Vedado.
E 1812 ind. 1 Ag.

"POLICLINICA HABANA"

Suárez 32. Teléfono M-6233.

DR. GUILLERMO LEON

Director Facultativo

De Medicina y Cirugía en general. Especialista para cada enfermedad. Consultas de 1 a 5 de la tarde y de 9 a 9 de la noche. Consultas especiales, dos pesos. Reconocimientos, $2.00. Enfermedades de señoras y niños. Garganta, nariz y oídos (OJOS). Enfermedades nerviosas, estómago, corazón y pulmones vías urinarias, enfermedades de la piel, blenorragia y sífiles. Inyecciones intravenosas para el asma, reumatismo, tuberculosis, obesidad, partos, hemorroides, diabetes y enfermedades mentales etc. Análisis en general. Rayos X masajes y corrientes eléctricas. Los tratamientos y sus pagos a plazos. Telf. M 6233.
E-1810 In. 1 Ag.

DR. ROGELIO PARERA

MEDICO CIRUJANO

Consultas de 1 a 3 p. m.
Gratis para los pobres Martes y Viernes.
Belascoaín 227, altos.
Teléfonos A-6766. F-1289.
E 443 31 Mzo.

DR. ARISTIDES MESTRE

PROFESOR DE LA UNIVERSIDAD

Médico del Departamento de Niños del Hospital de Dementes de Mazorra. Niños anormales. Enfermedades nerviosas y mentales de la infancia. Consultas: Martes y Sábados, de 9 a 12 m. D número 220, esquina a 23, Vedado. Tel. F-1706.
E 1934 ind 3 sp

DR. J. M. VERDUGO

ESTOMAGO E INTESTINOS

Tratamiento eficaz de la úlcera estomacal y duodenal de la colitis en cualquiera de sus periodos. Consultas de una a tres. Prado número 60, bajos. Tel. A-4425
E 1789 Ind 1 Ag.

Dr. Manuel Alvarez Ruelland

MEDICO

Especialista en enfermedades del aparato digestivo. Consultas de 8 a 12 a. m. Calle 12 número 7, Vedado.
E 620 ind. 20 mzo.

PROFESIONALES

CIRUJANOS DENTISTAS

Dr. Armando Roig y Palenzuela

MEDICO CIRUJANO DENTISTA

Consultas de 2 a 6, Plácido No. 49, altos, Habana. Teléfonos I-2592 y M-8002.
E 773 ind Ab 1

DR. PEDRO R. GARRIDO

CIRUJANO DENTISTA

Por las Universidades de Madrid y Habana. Especialidad en enfermedades de la boca que tengan por causas afecciones de las encías. Dentista del Centro de Dependientes. Consultas de 9 a 11 y de 12 a 3 p. m. Villegas 78, altos. Teléfono A-5260.
E-288 24 Feb.

DR. VALDES MOLINA

CIRUJANO DENTISTA

Avenida de Italia número 24, entre Virtudes y Animas. Teléfono A-8583. Dentaduras de 15 a 30 pesos. Trabajos se garantizan. Consultas de 8 a. m. a 5 p. m. Los domingos hasta las 12 m.
E-1885 Ind. 1 Ag.

DR. GUERRERO DELANGEL

DENTISTA MEJICANO

Técnica especial para extracciones. Facilidades en el pago. Horas de consultas de 8 a. m. a 8 p. m. A los empleados del comercio, horas especiales para la noche. Trocadero 63-B, frente al café El Día. Teléfono M-6395.
E- 1811 In. 1 Ag.

DR. J. HERNANDEZ CALZADILLA

Cirujano Dentista

CIRUJANO DENTISTA

Especialista en extracciones sin dolor ni peligro en niños y señoras en estado, con anestesia local o gas. Cura completa de dientes flojos y piorrea alveolar. Puentes y planchas de todas clases modernas sin encías. Trabajos de ortodoncia. Arreglo puentes, planchas partidas, faltas de dientes dejándolas nuevas. Consultas diarias hasta las 10 de la noche. Reina 76, bajos. Teléfono A-7537.
E-1817 Ind. 1 Ag.

OCULISTAS

DR. MARTINEZ FERRER

Enfermedades de los ojos. Calle A 194, (entre 21 y 23), Vedado. Consultas de 2 a 4. Teléfono F-3474.
E- 969 26 My.

Dr. C. E. FINLAY F. A. C. S.

PROFESOR DE OFTALMOLOGIA

Especialista en enfermedades de los Ojos y de los Oídos.

Calle J, 135, entre Línea y 15, Vedado. Teléfono F-1173

Consultas de 11 a 12 y de 2 a 4 y por convenio previo.
E-1807 Ind. 1 Ag.

DR. JOSE ALFONSO

OCULISTA

Garganta, nariz y oídos. Consultas de 1 a 4. Máximo Gómez 386. Tel. M-2330.
E 1703 ind 1 ag.

DR. ALIPIO C. PORTOCARRERO

OCULISTA

GARGANTA, NARIZ Y OIDOS
Consultas de 12 a 4
San Nicolás núm. 52. Habana.
E-1795.

DR. HORACIO FERRER

ESPECIALISTA EN LAS ENFERMEDADES DE LOS OJOS

Consultas de 2 a 5 de la tarde. Consultas por la mañana a horas previamente concedidas. Ave. Wilson y L, Vedado. Teléfono F-4331.
E 1780 ind 1 ag

DR. JORGE L. DEHOGUES

OCULISTA

Consultas y elección de lentes de 11 a 12 y de 3 a 5. Horas especiales, previo convenio. Aguila 94. Teléfono A-3940.

QUIROPEDISTAS

QUIROPEDISTA

Alfaro. En el gabinete toda operación desde $1. a domicilio $2. a dos personas $3. Usamos Piesiloides. Villegas 44. M-7585.
19034 7 Mayo.

ORTOPEDICOS

EMILIO P. MUÑOZ

Ortopédico: Malecón 56. Teléfono A-9559. Faja especial para hernias, vientre, colon, etc. y aparatos para toda clase de imperfecciones. 20 años establecido.
E 2806 ind. 6 En.

COMADRONAS FACULTATIVAS

Aristónica Leonardy de Bravo

COMADRONA FACULTATIVA

Con muchos años de práctica ofrece sus servicios profesionales en Escobar No. 111 D, bajos, entre Salud y Dragones. Consultas de 1 a 4 p. m. Gratis lunes y jueves. E-898 24 mayo.

ANA MARIA V. VALDES

COMADRONA

Muchos años de práctica. Los últimos procedimientos científicos. Consultas de 2 a 4. Precios convencionales, 21, esquina a B, número 317, Vedado. Tel. F-1252.
E 1891 ind 13 agos.

GIROS DE LETRAS

J. BALCELLS Y CIA.

S. en C.

San Ignacio Núm. 33

Hacen pagos por el cable y giran letras sobre New York, Londres, París y sobre todas las capitales de España, Islas Baleares y Canarias. Agentes de la Compañía inglesa de Seguros contra Incendios "The Royal". Administración de bienes.
E 1742 ind 1 ag.

N. GELATS Y COMPAÑIA

103, Aguiar 103, esquina a Amargura. Hace pagos por el cable. Facilita cartas de crédito y giran pagos por cable; giran letras a corta y larga vista sobre todas las capitales y ciudades importantes de los Estados Unidos, Méjico y Europa, así como sobre todos los pueblos de España, Londres, París, Hamburgo, Madrid y Barcelona.

CAJAS RESERVADAS

Las tenemos en nuestra bóveda, construída con todos los adelantos modernos y las alquilamos para guardar valores de los interesados. En esta oficina daremos todos los detalles que se deseen.

N. GELATS Y COMPAÑIA BANQUEROS

ZALDO Y COMPAÑIA

Cuba números 76 y 78

Hacen giros de todas clases sobre todas las ciudades de España y sus pertenencias. Se reciben depósitos en cuenta corriente. Hacen pagos por cable, giran letras a corta y larga vista y dan cartas de crédito sobre Londrs, París, Madrid, Barcelona y Nueva York, New Orleans, Filadelfia y demás capitales y ciudades de los Estados Unidos, Méjico y Europa, así como todos los pueblos.
E 1746 ind 1 ag.

ORDEN DE LOS ANUNCIOS CLASIFICADOS

- A Alquileres de Casas.
- B Alquileres de Departamentos.
- C Alquileres de Habitaciones.
- D Alquileres de Locales.
- E Alquileres de Garages.
- G Se ofrecen.
- H Compra y Venta de Fincas.
- I Compra y Venta de Solares.
- J Compra y Venta de Establecimientos.
- K Compra y Venta de Animales.
- L Automóviles.
- LL Dinero en Hipotecas.
- M Bonos y Valores.
- N Compra y Venta de Objetos Varios.
- Ñ Enseñanzas.
- O Hospedajes.
- P Para las Damas.
- Q Compra y Venta de Instrumentos de Música.
- R Maquinarias.
- S Muebles y Prendas.
- T Pérdidas.
- U Para Hogar.
- V Compra y Venta de Libros.
- W Comidas.

(A) ALQUILERES DE CASAS

(1)—Habana

ALQUILO, con baño moderno, los bajos de San Lázaro No. 101, entre Galiano y Blanco: sala grande, dos ventanas, comedor, tres habitaciones, cuarto y servicio de criados. $75.00. Llave en los altos. Teléfono M-8023. En $27.00 altos de Genios 17 esquina a Consulado.
A-1 S-3212 9 my.

SE ALQUILAN los preciosos altos de Aguila 24 esquina a Trocadero. Informan en los mismos. A-1 20654 11 my.

SUB-ARRENDADORES: Alquilo Malecón 62. San Lázaro 200 unidas; propias para huéspedes; 36 cuartos con lavabos, o como ocho apartamentos completos. Informan: Telf. F-2124. A-1 20680 12 my.

BONITOS ALTOS, San Rafael 62-A, esquina Campanario. Cuatro cuartos, doble servicio; acabada pintar, moderna. M-1283. Animas 106. A-1 20658 5 my.

ALQUILO Colón 19 y 23, dos altos preciosos acabados pintar, a dos cuadras Prado. 55 y 80 pesos. M-1283. Animas 106. A-1 20659 5 my.

ALQUILO preciosos bajos, Crespo 54, entre Trocadero y Colón Sala, saleta, cuatro cuartos, comedor al fondo, baño completo, cocina gas, servicio criados. Informes: M-1283. Animas 106
A-1 20660 5 my.

SE ALQUILAN los altos de Montoro 31, entre Bruzón y Desagüe. Ensanche de la Habana, compuestos de sala, saleta, comedor, baño, cuatro cuartos, cocina y servicios de criados. La llave al fondo, en Almendares 20, altos. Telf. U-5197.
A-1 20664 8 my.

SE ALQUILA la fresca y cómoda casa Lealtad 31, bajos, compuesta de sala, comedor, tres cuartos, baño intercalado, cuarto de criados, cocina, servicio de criados y amplio patio. Precio: 85.00 Informes: Telf. A-2973. A-1 20701 10 my.

EN $55. Se alquilan los altos de Aguila 184. Sala, saleta, 3 cuartos, cocina con gas y baño, terraza. A cuadra y media de Monte. La llave en la bodega. Informan tel;-fono M06-5014 Guanabacoa.
A-1 20732 9 my.

ALQUILO la casa San José 48 y casitas Pasaje de San José 48-50, con luz, a 16 pesos, entre Altarriba y Espeleta. Informan casita A, teléfono I-7135.
A-1 20395 7 my.

AGUIAR 43. Un lujoso bajo, para familia de gusto. También sirve para oficinas. Sala, saleta, tres cuartos, baño intercalado, comedor, y cocina. Informan en la misma. Barata. A-1 20325 5 my.

INQUISIDOR 35-A

En $50.00 se alquila este hermoso principal con hermosa habitación a la calle Saleta y cuatro habitaciones. Informan en Oficios No. 88. Almacén de Manuel Muñoz y Compañía. A-1 20352 31 my.

LUCENA 151 1|2. ESQUINA SAN RAFAEL

Alquilo primer piso, del edificio moderno, sala, comedor, tres habitaciones grandes, baño intercalado, cocina de gas. Ferretería Belascoaín 71.. U-5215
A-1 20338 10 my.

BARATO, lindo y ventilado apartamento. Sala, comedor, cuarto, cocina gas, calentador, baño completo. Edificio estilo español. San Lázaro y Hospital, en los bajos botica informan. A-1 20318 6 my.

OFICIOS 86

Se alquila este hermoso piso principal compuesto de sala, saleta, cuatro cuartos, baño, cocina y servicios para criados, con vista a la Alameda de Paula. Informan: Telf A-1474. 15630 30 ab.

SE ALQUILAN los frescos y modernos altos de Lealtad 214, entre Figuras y Carmen, compuestos de sala, saleta, dos habitaciones, baño y motor para agua. $42.00. La llave en los bajos. Informan Gervasio 20. A-1 20420 7 my.

SE ALQUILA HERMOSA CASA

Piso sexto derecha del "Edificio Maseda" en Neptuno y Campanario, con sala, saleta, galería interior, tres cuartos, comedor, baño intercalado, cuarto y servicios para criados, servicio de elevadores permanente. Informan Tel. M-8983.
A1 20497 50 4 Mayo

EN $65.00

Se alquila hermoso y fresco apartamento con todas comodidades, con recibidor, sala, comedor, tres habitaciones, con baño intercalado, completo, cuarto y baño, servicio y cocina. Carlos III esq. a Almendares. Informes U-2099.
A1 20515 4 Mayo.

PRADO 34 1-2 altos del Centro Andaluz gran casa lujosa para extensa familia, se puede ver a todas horas, la familia que se muda la enseña. Informan Ferretería Cuatro Caminos.
A1 20524 6 Mayo

VIRTUDES 20 1-2 un bonito bajo a dos cuadras de Prado sala, saleta, tres cuartos, comedor, baño y cocina, la llave en la panadería del frente. Informan FO-2485.
A1 20523 6 Mayo

CERCA de Prado y oficinas alquilo tercer piso de Aguiar 47 y segundo de Refugio 29. Sala, comedor, tres habitaciones, baño, cocina, etc. Llave e informes: Telf. M-4011.
A1 20540 4 Mayo.

SE ALQUILA

Paula 25, altos, sala, 4 cuartos grandes, comedor y demás servicios. La llave en los bajos e informes de 2 a 5.
1A 20601 4 Mayo.

MANRIQUE 22

Bien situada, fresca, clara, y decorada, baño intercalado tres habitaciones, cuarto de criados, hermoso comedor. Se piden referencias. Llave e informes en los bajos. 1A S-3273 7 Mayo

ALQUILO Cárdenas, 57, bajos, 50 pesos, casi esquina a Gloria, 3 cuartos, sala, saleta buen baño; la llave en la botica. Informan: Bernaza 23. tintorería.
1A 20553 5 Mayo

SE ALQUILA la casa Sitios 169-E entre Subirana y Franco, sala comedor dos cuartos, cocina y servicios. Precio $35.
A1 20500 4 Mayo.

POR $35.00 hermosa casa moderna 2 ventanas, sala, comedor, 3 cuartos, baño, 2 cocinas gas, 2 patios. San Mariano 78-A entre Lawton y Armas.
A1 20331 3 Mayo.

ALQUILO baratísimos, modernos altos, media cuadra de todos los tranvías, 2 de la Terminal, sala, comedor, 3 cuartos, baño intercalado cocina de gas. Esperanza 36. A1 20330 3 Mayo.

SE ALQUILAN los altos de Infanta 106-B, entre San Miguel y San Rafael, compuestos de sala, saleta, cinco cuartos, baño intercalado. Informan San Miguel 211, esquina a Infanta. A1 20415 8 Mayo

ALQUILO Virtudes 110 bajos, cerca Escobar, moderno, muy fresco, sala, recibidor, 3 cuartos, comedor, servicio criado. Llave piso principal. Informes M-7785.
A1 20457 2 Mayo.

SE ALQUILA

Amargura 33 entre Habana y Compostela. Casa acabada de reedificar. Servicios sanitarios modernos. Propia inquilinato. Huéspedes. Casa de comida. Colegio, etc. Zaguán, gran sala, recibidor, saleta, diez habitaciones y departamento alto con tres dormitorios y servicio completo de cocina, baño e inodoro. Informes: Aguiar No. 81, altos, Edificio La Cubana. Teléfono M-7948.
A1 20362 6 Mayo

$45 $55 alquilo altos modernos muy bonitos $18, $22 alquilo casitas interiores, sin vecinos al frente. Bruzón 27 y 29. Dos Cuadras Carlos III F-5441.
A1 20648 3 Mayo

SE ALQUILAN los bajos de la casa de la calle de San Miguel No. 51, entre Galiano y San Nicolás, compuestos de sala, recibidor, cinco grandes habitaciones, dos baños. Pueden servir para establecimiento. La llave en la misma. Informa señor José Colmenares. Teléfono A-9539.
A-1 20368 5 my.

ALQUILERES DE CASAS

SE ALQUILAN los altos de Escobar 158 y 160, compuestos de sala, recibidor, cinco habitaciones, comedor al fondo, baño intercalado, lavadero en la azotea; puede verse de 8 a 11 de la mañana y de 3 a 6 de la tarde. Informan: U 5231. La llave en la misma.
A 1 S 3248 5 myo.

SE ALQUILA el tercer piso de la casa Aguiar 44. Es muy fresco, tiene 2 habitaciones, sala, cocina y baño intercalado. Informan en el 2o. de la misma casa.
A1 20510 9 Mayo

ESCOBAR 42. Se alquilan estos modernos bajos en 60 pesos; tres cuartos y baño intercalado. La llave e informes en los mismos de 8 a 11 y de 1 a 6.
A 1 20462 5 myo.

SE ALQUILAN los altos de la calle Inquisidor 15, con 6 amplias habitaciones y un gran salón al fondo, adecuado para oficinas o departamentos. La llave en la misma. Informa La Vinatera. Teléfono U-1794.
A-1 20740 9 my.

EN 70 pesos, altos Malecón 306, entre Escobar y Gervasio. En 50 pesos altos Jesús María 73, entre Habana y Compostela. Informan: Belascoaín 648, altos. Telf. M 6647. A 1 20611 3 myo.

NEPTUNO 23. Sala, tres cuartos y servicios a dos puertas del cine Encanto; frescos, mucha agua, 40 pesos.
A 1 20536 4 myo.

SE ALQUILA la casa Romay 61, compuesta de sala, comedor, cuatro habitaciones, buen patio y espaciosa cocina. Precio: $45. A-1 20423 4 my.

ROMAY 3, altos. Sala, saleta, tres habitaciones, una en la azotea, baño completo. Muy ventilados Teléfono M-3777.
A-1 20309 3 my.

ESCOBAR 33 altos. Se alquilan estos hermosos altos, compuestos de vestíbulo, saleta, sala, seis habitaciones, comedor, baño completo y servicio para criados. Cocina de gas y pantry Informes y la llave: enfrente, No. 36.
19174 7 my.

SE ALQUILAN los altos de la casa de la calle de Obrapía No. 49, compuestos de sala, recibidor, diez habitaciones, tres baños intercalados, cocina y cuarto y servicio de criados. La llave en la misma. Informes: Señor José Colmenares. Teléfono A-9539. A-1 20368 5 my.

SE ALQUILA una casita en $25. Sala, comedor, cocina, dos cuartos y un colgadizo en Pajarito F entre Clavel y Díaz Blanco. Informan H, en los altos.
A-2 20381 10 my.

SE ALQUILAN los bajos de la calle de Obrapía No. 49 entre Habana y Compostela, compuestos de un solo salón corrido sin columnas, propios para almacén, tienda o depósito con 350 metros cuadrados superficiales. Pueden verse a todas horas. Informa A-9539. Sr. José Colmenares. A-1 20367 5 my.

SE ALQUILA el alto de la casa Conde No. 13, entre Compostela y Ballona Sala y tres habitaciones. Todo moderno y fresco, en $30. Llave en la misma.
A-1 20361 6 my.

SE ALQUILA el primer piso de la casa Refugio 53 para corta familia. Informan en la bodega. A1 20296 2 Mayo.

CHACON 4, altos, entre Cuba y Aguiar, hermosa casa, acabada de pintar, sala, saleta, hall, cinco cuartos comedor al fondo, baño intercalado, cuarto y servicio de criados. La llave en los bajos, Informan: Teléfono A-1051, Sr. Lazcano.
A1 19908 2 Mayo

EN ALCANTARILLA 21. Se alquilan los espaciosos bajos, sala, recibidor, cuatro cuartos, baño intercalado, comedor al fondo. La llave en el garage de enfrente. Informes: Monte 59. Fotografía.
A-1 19861-862 2 my.

VIRTUDES 177-F altos, sala, recibidor 3 cuartos, comedor al fondo baño intercalado cuarto servicio criados 55 pesos. Llave en los bajos. Informes Lealtad 55. Tel. A-3154. A-7672.
A1 20303 2 Mayo.

SE ALQUILA la casa de Concordia 126, altos, entre Gervasio y Belascoaín, compuesta de sala, saleta, cinco habitaciones, comedor, baño intercalado, cocina, cuarto y servicio de criados. Informan P. Fernández y Cía. Obispo 17. Teléfonos A-0321 y A-7705. La llave en los bajos. A-1 19863 4 my.

SE ALQUILAN los espaciosos y ventilados altos de Carmen y Escobar. La llave en la bodega. Informan en la misma. Telf. A-0877. A-1 S-3176 2 my.

ALQUILO en $45 los bajos modernos de H. Upman entre Valle y San José No. 10, compuestos de tres cuartos, baño completo, cocina de gas y demás comodidades. Informan teléfono FO-1807.
A1 S-3222 6 Mayo.

CONSULADO 14 Y 16

Frente a Prado. Alquilo segundo piso alto. Sala, comedor, tres habitaciones, baño, cocina, cuarto, servicio criados. Llave informes: primero izquierda.
A-1 20187 2 my

SE ALQUILA los bajos muy frescos, compuesto de sala, comedor. Tres habitaciones, baño, cocina de gas y cuarto de desahogo. Informan Concordia 176 altos, Tel. U-3225. 1A 3226 4 Mayo.

CONCORDIA núm. 37, segundo piso; sala, recibidor, 4 cuartos, baño intercalado, comedor, cocina cuarto y servicio de criado. La llave en los bajos. Informan teléfono A-6769.
A1 S-3218 2 Mayo

SE ALQUILA la casa San Lázaro 132 altos, gana 55.00 pesos. Informan en la bodega. A1 20276 2 Mayo.

CONDESA 3 bajos, compuesta de sala, comedor, tres cuartos, cocina de gas, cuarto de baño moderno en $45.00. Llaves en los altos. Informes en el teléfono M-7203.
A1 20164 4 Mayo.

$27 CASA, sala, comedor tres habitaciones, cocina, baño, patio, traspatio, lavados, agua corriente, piso mosaicos, instalación luz, Santa Rosa 73-C casi esquina a Infanta. Su dueño Empedrado 33. Teléfono A-8502. A1 20111 4 Mayo

SE ALQUILAN los hermosos y modernos altos de la casa Campanario núm. 5. Se componen de sala, recibidor, cuatro cuartos para familia y uno para criados, baño intercalado completo, saleta de comer al fondo, cocina de gas y baño para criados. Es de construcción moderna muy decorada y se da a precio de situación. Informes Teléf. I-4813. La llave en la bodega. A1 20153 3 Mayo.

SAN RAFAEL 44 entre Galiano y San Nicolás, se alquilan dos habitaciones muy ventiladas, hay teléfono y se dá comida. Más informes en la misma.
A1 20143 3 Mayo.

SE ALQUILAN los bonitos y frescos bajos de Animas 182, con sala, comedor, 4 habitaciones y un cuarto de criado, baño y cocina. Informan en los altos.
A1 S-3217 6 Mayo.

SE ALQUILA hermoso chalet. Catorce esquina a Tercera, Reparto Almendares, compuesto de jardín, portal, sala, comedor, cuarto criados, cocina, garage, servicios criados y los altos de cuatro dormitorios, cuarto baño familia y terraza. Alquiler $80.00. Informan: Telf. FO-1315, A-4358 y M-6263, altos botica "Sarrá".
A1 20128 5 Mayo.

CRISTO NUMERO 21. En $65.00 se alquilan estos bajos, con sala, comedor, tres cuartos, baño intercalado, cocina de gas y cuarto y servicio para criados. También los altos del No. 23, con sala, antesala, comedor, cinco cuartos, 2 baños, cuarto y servicio de criados. Llaves en el No. 33. Telf. A-0698. A-1 S-3210 3 my.

SE ALQUILA muy barato. Monte número 15, primer piso derecha, altos de los Grandes Almacenes El Número 15, compuesto de sala, saleta, comedor, cocina, doce habitaciones, baño intercalado y doble servicio sanitario. Informes en los bajos. Telf. A-2803. Habana.
A-1 S-3211 6 my.

SAN RAFAEL 161, altos, entre Marqués González y Oquendo, amplia y fresca. Se alquila, con sala, comedor, tres cuartos y baño. La llave en la bodega. Informes: A-6420. A-1 19999 5 my.

SE ALQUILAN los bajos de la casa Gloria 202. Informan: Ramón Planiol. Desagüe 62. Teléfono U-4985. A-1 20062 3 my.

M.E.C.D. 2016

ALQUILERES DE CASAS

SOLEDAD 48

Esquina de fraile, altos, saleta, tres habitaciones, baño intercalado moderno, cocina de gas, servicio de criados. Precio reajustado: $55.00. F-2134. A-1 19866 3 my.

SE ALQUILA, Principe No. 13, próximo a Marina. Casa, sala, comedor, y dos cuartos, buen patio. Teléfono U-2221. A-1 19623 3 May.

SAN NICOLAS 240, (pegado a Monte). Hermoso principal acabado de pintar esquina de brisa, tres cuartos, sala saleta, baño. Llave e informes en el bajo. Precio rebajado. A-1 19855 5 my.

SAN LAZARO 323

Bajos, entre Infanta y San Francisco. Sala, comedor, cuatro habitaciones, baño y cocina de gas. La llave al lado, en la bodega. Informes: Habana 186. Teléfonos M-1541—F-1941 A-I S-3134 5 my.

SE ALQUILA, Espada y Jovellar, próxima a desocuparse, una sola planta. Sala, comedor y cuatro cuartos, buen patio. Llave en la bodega. Teléfono U-2221. A-1 19622 3 May.

SE ALQUILA el primer piso de la casa Máximo Gómez No. 156, con sala, recibidor, 3 cuartos, baño intercalado, comedor al fondo, cocina y demás servicios. Informan en los bajos. Teléfono A-3073. A-1 S-3117 4 Mayo.

SE ALQUILAN los modernos y ventilados altos de Neptuno No. 193 casi esquina a Belascoaín, compuestos de sala, saleta, cuatro habitaciones, una más de criados, comedor al fondo y espléndida cocina y dos servicios. Informan en la Joyería de los bajos. Telf. U-5010. A-I S-3142 5 my.

EN MAXIMO Gómez 322, se alquila para una familia numerosa o un médico, los altos de la Ferretería. Sala, siete habitaciones, tres servicios, piso mármol y decorado, precio de situación. vea para que compare. A-1 S-3152 3 May.

HERMOSA casa en Rastro 13, entre Campanario y Tenerife. Sala, comedor, 3 cuartos grandes, cocina, baño y servicios. Patio, escalera para azotea. Se dá alquilada. Llavín e informes:: Bodega de Campanario y Rastro. A-I 19543 3 my.

SE ALQUILAN los bajos de Villegas 24, compuestos de sala, comedor, dos habitaciones, baño y cocina. Precio $45.00. La llave en los altos. Informan en San Ignacio No. 50. Teléfono A-7501. A-1 19600 5 my.

SE ALQUILAN San Miguel No. 57 una cuadra de Galiano; dos pisos primero y tercero, sala, hall, tres habitaciones, cuarto de baño completo, y demás servicis. Las llaves en el piso bajo. Informan teléfono F-4071. A-I S-3137 2 my.

SE alquilan dos casas altas, Castillo esq. a Cádiz, una cuadra del Mrcado Unico, con sala, saleta, dos cuartos, baño y demás servicios. Las llaves en la bodega d ela esquina. Informan en el teléfono F-4071. A-I S-3138 2 my.

AMUEBLADOS

casas, apartamentos, para el verano a precio de situación, incluyendo servicio de criado, loza, ropa de cama, teléfono, luz, desde $60.00 mensuales con 2, 3 y 4 cuartos, sala, comedor, cocina y baño. Informes Apto 605. Edificio Gómez. Morro y Genios. M-7374. Sra. Carter. A-1 S-3146 2 May.

UNA COMODA CASITA en Rastro 9 entre Campanario y Tenerife. Sala, comedor, dos cuartos, cocina, baño, patio. Se dá alquilada. Llavín e informes: Sr. Jiménez, mismo lugar. A-I 19544 3 my.

ALQUILO, Escobar 162 altos, entre Reina y Salud; sala, saleta, comedor, cinco habitaciones y dos de criados, servicios dobles, agua por motor. Llave en Bajos. Informes Teléfono I-1026. A-1 19449 4 Mayo.

SE ALQUILAN las casas Plácido 18, segunda, derecha: $65.00 y segunda izquierda: $60.00 y tercera derecha: $60.00. Cárdenas 3, primer piso, cien pesos y Cárdenas 5, segundo derecha, 55 pesos. Llaves e informes: Zulueta 36-G. Teléfono A-9266. A-I 19714 7 my.

EN MODICO precio, y en casa particular se ofrece para guardar muebles finos de personas que tienan que ausentarse por temporada. Dirección: Calle N. No. 217 bajos entre Jovellar y 27. Vedado. Frente al Edificio América R. ind. 21 Ab.

ALQUILO dos pisos independientes. Mercaderes 16 entre Obispo y Obrapía. Sala, comedor, cinco cuartos baño. Llaves: Ferretería. Informes: Industria 22. A-6523. A-1 19852 3 my.

ALQUILO altos en Neptuno entre San Francisco e Infanta; sala, comedor, tres cuartos, precio 50 pesos. Informes Telf. U-2191. S-3098 4 mayo.

SE ALQUILAN los espaciosos altos de la casa Manrique No. 124, propios para numerosa familia, academia, colegio o Sociedad de Recreo. La llave en los bajos. Para informes. Manteca. Cuba 76-78. 19168 8 mayo.

SE ALQUILAN los altos de Jesús María 119. Sala, 3 cuartos, comedor al fondo, baño intercalado, servicio de criados, cocina de gas agua abundante; tiene motor. Una cuadra de Egido. Llave en los bajos. Informan O'Reilly 90. A-3242. 19149 4 mayo.

SE ALQUILAN

Los altos San Ignacio esquina a Acosta, compuestos de sala, saleta, tres cuartos y uno grande en la azotea, cocina de gas, baño intercalado, con abundante agua. La llave en la bodega. Su dueño Calle 12 y 15, Vedado. 19264 3 mayo.

VILLEGAS 109

Entre Muralla Teniente Rey. Se alquila primer piso, cinco habitaciones, sala, recibidor, servicio intercalado. Precio rebajado. Frescas. Informan Muralla 103 Tel. F-5506. 19190 1 mayo.

SAN RAFAEL 297

Se alquilan pisos modernos en la loma de la Universidad, o sea el lugar más fresco y alto de la Habana, con garage y agua abundante. 18544-287.

ALQUILO

Un segundo piso a la brisa y acabado de pintar: en Teniente Rey No. 90. Informan La Casa Blanca. Ferretería y Locería. Informan M-5066. S-3068 3 mayo.

SE ALQUILAN las casas de José de San Martín números 21 y 23, con grandes salones apropiados para almacenes de tabaco. Tienen espaciosos altos para Fábrica de Tabacos, Cigarros u otra clase de industria. También pueden fraccionarse dichas casas. La llave en la esquina de Rayo E-674 Ind. 29 M.

CASA 30 pesos, tres habitaciones, sala, comedor, cocina, baño, patio, pisos mosaicos, lavabos agua corriente, calle Santa Rosa 73, casi esquina a Infanta. Informes llave al lado. Su dueño Empedrado 33. Teléfono A-8502. 17692 2 my.

45 PESOS ALQUILO segundo piso moderno edificio Marqués González 14, entre Zanja y Salud, sala, recibidor, 2 habitaciones grandes, comedor, baño intercalado, cocina, gas. Ferretería Belascoaín 71. U-5215. 18553. 4 May.

SE ALQUILAN los elegantes, amplios y ventilados altos de Amistad 34, a dos cuadras del Parque Central, con todas las comodidades necesarias. Pueden verse de 1 a 5 p. m. Informan: Edificio Trust Co. Aguiar 71. Apartamento 303. 18173 2 May.

MODERNOS y bonitos altos, $45, con servicios intercalados, cocina de gas y motor para agua en Fernandina 2, entre Estévez y Santa Rosa. Llave en la misma. Informan A-6412. 18199 2 May.

SE ALQUILA Prado 11, segundo piso moderno, sala, saleta, comedor, cuatro habitaciones, dos baños, cuartos para criados; precio de situación. Llave en los altos, diseños M-2679. 18890 6 mayo.

SE ALQUILA en Crespo 44 bajos, entre Colón y Trocadero, con sala, cmedor, tres cuartos y patio. Baño y cocina. La llave en los altos. Informes A-6420. A-1 20001 5 my.

ALQUILO, Cristina 66 altos. Los altos espléndidos y grandes en $50. Los bajos en $40. José Fernández. Teléfono A-5274. A-I 19716 5 mayo.

SUBIRANA 54, se alquilan los bajos y altos. Sala, comedor, tres cuartos, baño intercalado, cuarto de criados, servicio y cocina. La llave esquina a Peñalver. Informan. Teléfono F-2444. A1 20108 8 Mayo.

ALQUILERES DE CASAS

SE ALQUILAN los altos de la casa Cristina 64. Informes: Ramón Planiol. Desagüe 62. Teléfono U-4985. A-1 20064 3 my.

FINLAY 139 y Salud 180, altos. Gervasio 108 y Trocadero 105, bajos. San Ignacio 45, para comercio, se alquilan baratas. Informes: Teléfono U-4455. A-1 19978 4 my.

EN AGUIAR 95, entre Muralla y Teniente Rey, se alquilan amplios bajos para almacén o depósito. Informan en las oficinas de García Tuñón. Muralla y Aguiar. Telf. A-8786. A-1 19981 2 my.

CASTILLO 35-B

Por San Ramón. Casa con sala espaciosa, dos cuartos, cocina y servicios. Próxima al Mercado y tranvías. Llave: bodega: Informes: San Joaquín 33, bodega. Teléfono M-1808. A-1 20009 5 my.

MARQUES GONZALEZ 6-B, altos, entre San Rafael y San José, se alquila con sala, comedor, tres grandes cuartos, baño y servicios. La llave en la bodega. Informes: A-6420. A-1 20002 5 my.

SAN NICOLAS 46 altos, entre Concordia y Virtudes, fresca y moderna. Se alquila con sala, antesala, comedor al fondo, tres cuartos, baño intercalado completo y servicio de criados. La llave en el segundo piso. Informes: A-6420. A-1 19998 5 my.

PEÑA POBRE 7, altos, entre Habana y Aguiar, amplia y fresca, se alquila con sala, comedor, tres cuartos y baño. Cuarto y servicios de criados. La llave en los bajos. Informes: A-6420. A-1 20000 5 my.

SE ALQUILAN modernas casas de altos y bajos en Desagüe, Franco y Peñalver. Informan: Ramón Planiol. Desagüe 62. Teléfono U-4985. A-1 20063 3 my.

MANRIQUE 39 altos, entre Concordia y Virtudes, fresca y moderna. Se alquila gran sala, antesala, cuatro grandes habitaciones, baño intercalado completo, amplio comedor al fondo, cocina y calentador de gas. Cuarto y servicio de criados. Puede verse de 9 a 12 m. y de 2 a 5 p. m. Informes: A-6420. A-1 20003 5 my.

SE ALQUILAN

Los bonitos y frescos altos de Concordia 156-E. Sala, recibidor, 3 habitaciones, baño intercalado, salón de comer, cuarto y servicio de criados. Informes y llave en los bajos. Teléfono U-1818. A-1 19993 7 my.

PROPIA para casa de huéspedes y familia. Se alquilan los altos de la casa Prado No. 29, compuestos de sala, saleta, comedor, siete grandes habitaciones, cocina, cuartos y servicios de criados. La llave en los bajos. Informan: García Tuñón. Aguiar y Muralla. Telf. A-8786. A-1 19980 2 my.

ALQUILO SAN LAZARO 488

Hospital, altos de la peluquería. Sala, comedor, tres cuartos, cocina, baño moderno. La llave en la peluquería. Renta $50.00. A-1 19818 5 my.

CONDESA 41 bajos, compuesto de sala, tres cuartos, cocina y baño moderno en $40.00. Llave en los altos e informes en el Teléfono M-7203. A1 20165 4 Mayo

OMOA 14-B

Casa cómoda, sala, comedor, tres cuartos, cocina y servicios: $40. Lugar saludable y próximo a tranvías y Mercado. Llave: bodega. Informes: San Joaquín 33, bodega. Telf. M-1808. A 12007 5 my.

EMPEDRADO NUM. 43

entre Aguacate y Compostela; se alquilan las dos plantas propias para familias u oficinas. Informan teléfono F-2884 y F-1632. Su dueño Línea No. 2. A1 S-3184. 2 Mayo.

BAJOS NUEVOS y espaciosos con dos entradas, sala, recibidor, cinco cuartos, lujoso baño etc. alquilo baratísimos en Aguacate 17 entre Empedrado y Tejadillo. La llave al frente. A1 19909 3 Mayo.

SE ALQUILA Cruz del Padre No. 8-B, entre Cádiz y Santa Rosa. Muy amplia sala, saleta y 3 cuartos. Informan F-2884 y F-1632. Su dueño Línea No. 2. Al S-3188 2 Mayo.

SE ALQUILA, Aguila Núm. 307 segundo piso próxima a desalquilarse, sala, saleta, 5 cuartos, baño completo, motor para el agua. Precio $50.00. F-2884 y F-1632. Su dueño Línea Núm. 2. Al S3189 2 Mayo.

SE ALQUILAN dos pisos Trocadero número 25 esq. a Industria; sala, antesala, dos habitaciones y servicio completo en principal. Sala, tres habitaciones, servicio completo el segundo, a la brisa. Informan I-4883. A-1 S-3185 6 my.

VIRTUDES 97 1|2 entre Campanario y Perseverancia, segundo piso, moderna, se alquila con tres habitaciones, sala, comedor, dos baños y cocina, la llave en la bodega, Campanario y Virtudes. Informes Neptuno 106. Alquiler módico. A1 19965 2 Mayo.

INFANTA y Carlos III, contigua Café Almendares, bajos para vivienda y comercio. Se alquilan. Precio módico. Informan Santeiro y Alvarez, Dragones 64 Tl. A-9642. A1 19923 7 Mayo

CARLOS III 16 C

Bajo y alto con tres y cuatro habitaciones, baño intercalado moderno, sala, saleta, cocina de gas, servicio de criados. Precio $70.00 Informan F-2134. A-19868 3 my.

SE ALQUILAN los amplios y ventilados altos de la casa Oquendo número 85, compuesta de sala, saleta tres hermosas habitaciones, cocina de gas y baño intercalado. Informa Mariano Prats. Aguiar 73. Telf. A7884. A-1 19847 12 my.

ALQUILO FRESCO LUJOSO

Primer piso, San Rafael 153. Sala, comedor, tres amplias habitaciones, gran baño intercalado. Agua abundante. Llaves: Departamento al fondo. Informan: Monte 103, "La Democracia". A-1 19873 2 my.

A 20 METROS del Campo de Marte, alquilo casa ,magníficas condiciones comerciales ,doy contrato y precio módico. Si su giro es comida en vez de pagar alquiler. recibirá Ud. dinero. Telf. M-3670. A-1 S-3103 30 Ab.

SE ALQUILA en $175.00 la hermosa planta baja de la casa de Muralla 27 entre Cuba y Aguiar, una sola nave con puertas de hierro. Informes José García y Cía. Muralla 16. A-1 19487 4 Mayo.

EN $80.00 ALQUILO un espléndido segundo piso en Compostela No. 88 entre Muralla y Sol, compuesto de recibidor, sala espaciosa, tres cuartos, baño intercalado, comedor, cuarto y baño de criada, espléndido patio, agua abundante. Informan Muralla No. 71. Tel. A-3450. 19415 9 mayo.

NEPTUNO 218

Bajos, entre Marqués González y Oquendo, apropósito para una familia larga. Tienen sala, recibidor, cuatro grandes habitaciones, comedor corrido al fondo, cuarto de baño completo, cuarto y servicio de criados y cocina de gas. La llave en la bodega, esquina a Oquendo. Informes: Habana 186. Teléfonos M-1541 y F-1941. A-I S-3133 6 my.

CRISTO 30

Se alquila el segundo piso con sala, tres cuartos, baño intercalado, comedor, cuarto de criada, servicios, cocina. Informan Cristo 28 2o. piso. 19386 4 my.

ALTOS modernos sala, tres habitaciones, comedor al fondo, baño completo, cocina gas, cuarto criados y baño completo; precio situación: cincuenta pesos. Calle Hospital 59. La llave: encargados del 63. Informan U-4394. M-2004. Altos casa moderna. Sala, tres habitaciones, baño completo, cocina y servicio criados. Cuarenta pesos. Hospital 57 esuina Salud. Llave en la misma. Informan U-4394. M-2004. 19382 2 mayo.

(2)—Vedado

SE ALQUILA la muy ventilada casa calle 23 No. 281 entre D y E, 2 puertas del Parque Medina, Vedado Informan F-5838 A-2 20678 12 my.

ALQUILO altos, 5a. entre A y B, Vedado. Sala, saleta, terraza, tres cuartos, baño intercalado, comedor, cocina gas, calentador, cuarto y servicio criados. Abundante agua. Informan bodega de B Teléfono F-9518. Precio: 55 pesos A-2 20656 20 my.

ALQUILO casa dos plantas, 14 entre Línea y 11, Vedado. Altos: 5 habitaciones y baño Bajos: sala, comedor, etc. Informan Línea y 14 Telf. F-1287. A-2 20706 6 my.

VEDADO. Se alquilan los modernos y frescos altos de "Villa Mercedes". D entre 27 y 29 Terraza, sala, cuatro habitaciones amplias, hall, baño completo, comedor, pantry, cocina, cuarto y servicio de criados, con entrada independiente. Informes: I-3041. A-2 20702 9 my.

VEDADO. Hermosos altos, se alquilan muy frescos, calle 25 número 422, entre 6 y 8, cuatro habitaciones, hall, sala, saleta, comedor, baño completo, 2 cuartos criados y lavandería. Las llaves esquina altos, 428. Teléfonos F-4992 y A-8476. A-2 S-3240 6 my

ALQUILO casa en el Vedado, compuesta de sala, comedor, tres cuartos, dos baños, cuarto de criados, cocina. Sumamente barata. Calle 13 entre 6 y 8. Informan en la bodega. A-2 20422 6 my.

ALQUILERES DE CASAS

CALLE 35 esquina 4, Vedado; con 3 dormitorios, 2 buenos baños, sala, comedor, vestíbulo, cocina, terrazas, jardín garage, 2 dormitorios y servicios. La llave en la bodega. Se entra por 2. Alquilo por año, $60.00 mensuales. A2 S-3266 7 Mayo

VEDADO, calle 15. Alquilo casas amuebladas en sesenta pesos. Vendo casas modernas 9-10-24-30-70 mil pesos. Admito hipotecas. Vendo automóvil a plazos. Vendo máquina escribir, cinco cuadros. Informan 15 No. 105. A-2 20360 5 my.

VEDADO. Línea 136 A, altos, casi esquina a 12, sala, recibidor, cinco cuartos, dos baños intercalados, saleta, cocina gas, calentador, servicio criados, con o sin garage. Llave bajos. Informes: Habana 186, altos. Telfs. M 1541 y F 1795. A 2 20466 6 myo.

VEDADO, calle 27 núm. 378, entre 2 y 4 sala, recibidor, cinco cuartos, dos baños intercalados, saleta, calentador, cocina de gas y servicios de criados; llave bajos. Informes: Habana 186, altos. Teléfono M 1541 y F 1795. A 2 20465 6 myo.

SE ALQUILA la hermosa casa Línea 111, casi esquina a 12, compuesta de jardín, portal, sala, comedor, cuatro habitaciones, baño familia, cuarto y baño criados, cocina y servicios sanitarios completos: alquiler 70 pesos la llave al fondo. Informes: tel. A 4358 y M 6263. Altos botica Sarrá. A2 20453 7 my.

SE ALQUILA la casa calle Novena número 23, entre H e I, Vedado, propia para industria de tren de lavado o tintorería: se compone de gran sala, saleta y dos cuartos con sus correspondientes servicios sanitarios y espléndida azotea. Informa M. Rodríguez, Ricla 23. Teléfono A-2706. La llave, en el fondo. 2A 20562 7 Mayo

SE ALQUILAN

Los modernos altos de la casa calle A. número 20, entre Línea y 11, Vedado, compuestos de sala, recibidor, cuatro cuartos, dos baños intercalados, comedor, hall, cocina, despensa, cuarto y servicio de criados. O'Reilly 40 M-1510. A2 20545 9 Mayo

SE ALQUILA un hermoso chalet que tiene recibidor, sala, 3 cuartos, baño intercalado. Comedor al fondo, jardín y garage. Vedado 17, entre 26 y 28. Informan en el mismo. Paga $55.00. A2 20491 7 Mayo.

SE ALQUILA la casa Baño 238, esq. a 25 está amueblada. Para más Informes en el teléfono F-5300. A-2 S-3267 5 my.

VEDADO. Alquilo modernos altos $75.00. Calle 19 entre E y F, No. 251. Sala, comedor, cuatro cuartos, baño, cuarto y baño criados. Llave bajos Informan teléfono F-4283. A-2 20317 8 my.

SE ALQUILA hermsoa residencia, completamente amueblada, por seis meses o un año, situada en Alturas del Vedado. Amplios y frescos portales y jardines. Precio: $300. Calle 8 No. 10 Teléfono F-2150. E-910 indf.

SE ALQUILAN lujosos altos, calle 21 esquina a M, compuestos de gran sala, saleta, hall, comedor, cinco cuartos, dos baños, cocina, pantry, dos cuartos criados con servicio, portal, terrazas y garage. Informan en bajos, Teléfono F-3531. 2A 20209 4 Mayo.

SE ALQUILAN los altos de 27 y Baños, Vedado, compuestos de sala, comedor, tres cuartos, servicio completo y cocina de gas. Informa en la bodega. 2A 20200 6 Mayo.

EN CALLE 2 núm. 11 entre 13 y 15 Vedado, cerca del colegio "La Salle" se alquila muy cómoda casa, compuesta de sala, recibidor, comedor, cinco habitaciones, 2 baños, jardín, servicio de criados. Garage para tres máquinas, alquiler $105. A2 20244 5 Mayo.

CALLE 25 entre Paseo y Dos, Vedado. Se alquilan los modernos altos, con 7 habitaciones, baño intercalado, sala, comedor, cocina de gas, Llaves en la misma. Teléfono F-4052. Dueño A y 27. A2 20287 2 Mayo.

VEDADO. Alquilo modernos y hermosos altos. Paseo 274, entre 27 y 29, muy frescos. Dos baños, amplio garage. Alquiler rebajado. Informes al lado, 272, altos. A-2 19860 2 my.

EN LO MEJOR DEL VEDADO. Se alquilan dos primeros pisos en la calle 17 y 12. Son completos para familias de gusto. Véalos. Informan en el Café de 17 y 12. Telf. F-2758. A-2 19832 2 my.

SE ALQUILA en 17 y 18, Vedado, una casa moderna, compuesta de sala, dos cuartos, comedor, cocina y baño completo. Precio $35.00. Informan en el Teléfono F-1454. A2 20106 3 Mayo

EN LO mejor del Vedado, Calzada núm. 169 entre Y y J se alquila el magnífico alto ventilado por los cuatro costados. Nunca falta el agua. Informan en el bajo. A2 20094 4 Mayo

VEDADO. Se alquilan los frescos y modernos altos de Línea esquina a 6. Teléfono F-1187. A-2 S-3206 6 my.

SE ALQUILAN los bajos de la casa A núm. 254 entre 25 y 27, compuesta de jardín al frente, portal, sala, saleta, cuatro cuartos, hall, baño y cocina. La llave en los altos, informan en Habana 51, teléfono A-5657. A2 20119 5 Mayo

EN 60 PESOS se alquilan los altos de la casa de moderna construcción sita en 29 entre B y C, Vedado. Se componen de sala, saleta, comedor, 3 habitaciones, cuarto de criados, baño moderno y doble servicio. Informan: Oficina de García Tuñón. Aguiar y Muralla. Telf. A-8786. A-2 19982 2 my.

CALLE 15 ENTRE E Y D ALTOS

Sombra, brisa, cerca colegios La Salle y Dominicas. Sala, cuatro balcones techos monolíticos, comedor, cocina, cinco cuartos familia, dos criados, baño familia intercalado, criados; garage, casa grande, no casa muñecas como apartamentos. Alquiler rebajado: ochenta pesos. Informan calle 15 esquina Baños. Telf. F-4048. A-2 19824 2 my.

SE ALQUILA la hermosa casa de 5a. número 44 y el alto del 42 1|2. Precios de situación. Informan en Calzada núm. 169 bajos. A2 20095 4 Mayo

SE ALQUILAN dos casas modernas, una en 25 No. 347, entre Paseo y 4, y otra en 23 No. 415, con todas las comodidades. Informan en los altos de la misma. A-2 S-3170 3 my.

LUJOSA RESIDENCIA

4 entre 17 y 19, Vedado. $300.00 Dos plantas, garage, casa de criados y jardines. Las llaves en la misma. Informan: García Tuñón. Muralla y Aguiar. Telf. A-8786. A-2 19984 2 my.

EN 260 PESOS se alquila en Línea esquina a N, lujosa residencia de dos plantas con algunos muebles. Informan: García Tuñón. Aguiar y Muralla. Teléfono A-8786. A-2 19985 4 my.

SE ALQUILAN los altos de la calle 23 esquina a H, con su gran terraza, 3 cuartos, sala, comedor, recibidor y demás servicios: precio $80.00. Informan al lado. A2 S-3171 5 Mayo.

SE ALQUILA la hermosa casa de dos plantas, toda de mármol, 4 y 27, con jardín, portal, vestíbulo, sala, gabinete, comedor, pantry, cocina, garage para dos máquinas, cuarto y servicio de criados en los bajos. En los altos, recibidor, 4 habitaciones y dos baños completos en los altos. Informan teléfono F-5115. A-2 S-3213 4 my.

CALZADA 78-B

Se alquila esta casa en la parte más céntrica del Vedado, en la Calzada, entre B y C, con la Iglesia, boticas y otros establecimientos, así como los Cines, a dos cuadras de distancia. Tiene sala, antesala, comedor, seis cuartos, galería hermosa, cuarto de baño moderno, cocina de carbón y gas y cuarto de criados con su servicio. Informan: Telf. A-8980 y F-4241. A-2 19890 7 my.

CALLE 17 NO. 150 ENTRE J Y K

Vedado. Se alquilan estos hermosos y ventilados altos, compuestos de gran terraza al frente, sala, saleta, gabinete en la sala, cinco espléndidas habitaciones, pasillo central, dos baños completos, gran comedor al fondo, cuarto de criados con su baño, pantry, cocina de gas, calentador, agua abundante por motor, patio y traspatio. Informan: Sánchez Valle y Compañía. Aguacate No. 124. Telf. A-2878. La llave en los bajos. A-2 19881 5 my.

CALLE 23 No. 350 entre Paseo y 2 se alquila los altos de la casa Villa Petra, tiene 6 habitaciones, servicios de criados, 2 baños intercalados y garage. Informes F-2615, Las llaves en la bodega. A-2 19698 3 May.

CASAS A 32 PESOS

Alquilo frescas casas altas y bajas, que tan a la calle 17. No. 536 esquina a 16, sala, comedor, dos habitaciones, baño intercalado, etc. Llave departamento A-Telf. F-5557. S-3096 10 May.

ALQUILERES DE CASAS

SE ALQUILAN dos pisos modernos en la calle 4 No. 182; entre 19 y 21. Con sala, saleta, comedor, cuatro habitaciones, baño intercalado, cuarto y servicios de criados. Decorada, muy fresca, acera de la brisa. Informan: Inquisidor 28. Teléfono A-6483. Pueden verse a todas horas. Preguntar por el encargado. A-2 19497 2 Mayo.

CASITAS INDEPENDIENTES VEDADO

Alquiler: $15.00. Compuestas de portal, sala, cuarto, servicios sanitarios, patio, todo independiente. Calle 26 entre 27 y 29 Vedado, a una cuadra de la calle 23. Informarán bodega Las Mercedes. 26 y 27. Telf. A0383. A-2 19556 25 my.

SE ALQUILAN los hermosos altos de Línea 86-A compuestos de sala, recibidor, cuatro habitaciones, gran baño y servicios. Informan: Galiano 33. Joyería. Telf. A-2680. La llave en los bajos. A-2 19567 3 my.

VEDADO calle H entre 15 y 17. Se alquila una casa, sótano, dos habitaciones, tres cuartos dos criados, garage. Informan H 144. 19344 4 mayo.

VEDADO, calle 17 No. 595 entre 26 y 28 a dos cuadras de 23, se alquilan casas interiores, con sala, comedor, cuarto de baño, cocina, $18 y $20, modernas, teléfono F-1183. 15952 4 my.

VEDADO: F No. 45-A, altos, casi esquina a 21, y a una cuadra de los tranvías de 23. casa nueva, portal, sala, saleta, tres dormitorios, comedor al fondo, baño intercalado, cuarto y servicio de criados. La llave en la misma. Informes: Teléfono A-1051 Sr. Lazcano 19366 4 my.

ALQUILO Vedado, espléndidos y confortables altos. Dos número 3, terraza, recibidor, cuatro hermosos cuartos, baño moderno completo, gran comedor, cuarto y servicios criada, cocina, abundante agua. La llave bajos. Informes: I-3644 y A-5620. S-3044 2 Mayo.

PLAZA DEL MAINE

Por tranvía Línea y M. Pisitos completos, sala a la calle, 3 habitaciones, baño intercalado, cuarto y baño criada, cocina gas y comedor al fondo, con salida independiente; solo 45 pesos, modelo de independencia, elegancia y ventilación; gran edificio "Maine Apartments" M y 13, frente nuevo parque; media cuadra Malecón y de Línea, lo mejor de la Habana, familias escogidas. Esquinas $55. S 2811 14 myo.

EDIFICIO TAVEL, 21 Y C, ALQUILA

casa con sala, comedor, cocina y baño, con dos, tres y cuatro habitaciones, otra con sala, cuarto, cocina y baño. F 4252. Tavel. S 2767 12 myo.

SE ALQUILA en la calle 17. esquina a 16. Vedado, una casa en los bajos y 5 apartamentos en los altos, con todos los servicios independientes. Para tratar y demás informes el bodeguero del patio. Don Manuel González. 17123 May. 17

VEDADO

Se alquilan los espaciosos altos de la Calle B y 21 compuestos de Terraza, sala, comedor, 4 cuartos, Baño intercalado, Terraza interior y cocina, cuarto de criados y sus servicios. 18014 1 Myo.

(3)—J. del Monte, Luyanó y Víbora

REPARTO LAWTON. Se alquila una casa en la calle 13 esquina a Dolores: tres cuartos, sala, comedor, patio, traspatio. $25.00. La llave al lado. H-3 20663 7 my.

SE ALQUILA, casa Vista Alegre 25. Víbora, entre San Anastasio y Lawton. La llave, en la bodega de la esquina. Informan en Monte 31. Teléfono A-4353. A3 20633 4 Mayo.

ALQUILERES DE CASAS

JESUS DEL MONTE

Ensenada 16, frente Santa Ana, bodega Rodríguez. Alquilo casas con mucha comodidad y tres habitaciones; sala, saleta, a 25 pesos. Son interiores. A-3 20071 10 my.

SE ALQUILA frente a la loma de Chaple Cocos número 18, modernos bajos, con portal, sala, saleta hall, cuatro cuartos. baño intercalado, espléndido comedor, cocina de gas, lavadero y garage. Informan al lado. Telf. I-2445. A3 S-3172 5 Mayo

ALQUILO monísimos bajos, Durege 21, entre dos líneas. Santos Suárez. Terraza, sala, saleta, tres cuartos, baño completo, cocina, servicios criados. Abundante agua. Llave lado. Informes: I-3644—A-5620. A-3 19877 7 my.

CALZADA Jesús del Monte, 258. Dos altos independientes. Sala, dos saletas, comedor, cinco cuartos, baño intercalado, dos servicios. Llaves: Peletería. Informes: Industria 22. A-6523. A-3 19854 3 my.

ALQUILO 2 casitas con sala, cuarto, cocina, patio, servicios independientes, con luz, 16 pesos. Calle Lacret entre Cortina y Figueroa. Informan: Pasaje letra A o Factoría 68, altos. 3-A 19771 5 my.

ALQUILO San Anastasio 19 entre Milagro y San Francisco a media cuadra del Tranvía, comedor, sala, saleta y tres cuartos y servicios. Informan X-1761. A-3 S-3164 2 May.

SE ALQUILA una casa en Cortina No. 41, entre Milagros y Libertad, tiene jardín, portal, sala, 2 habitaciones, comedor, baño, cocina y patio. Gana $30.00 Informan teléfono I-6799 A-1 S-3202 4 my.

SANTOS Suárez 3 1|2 se alquila los altos sala, comedor, cuatro cuartos, baño, cuarto de criados, servicios y cocina. La llave en el piso bajo. Informan teléfono F-2444. A3 20109 8 Mayo.

BARATISIMA, en $65, se alquila la casa calle San Francisco 32, en la Víbora, a una cuadra de la calzada, se está terminando toda de pintar, tiene portal, sala y saleta hermosísimas, cuatro tremendas habitaciones con lavabos de agua corriente, dos baños intercalados, a todo lujo, cuartos para criados y baño con bañadera para las mismas, grandes patios y traspatios, construcción lujosa. La llave en San Francisco 1. A-3 19805 2 May.

ALQUILO, Reparto San Miguel en lo más fresco, sano y seco, casa con garage, portal, sala, comedor, dos cuartos, baño intercalado de lujo, en $30. José Fernández. A-3 19715 5 my.

SE ALQUILA

Casa nueva en la Víbora con jardín, portal, sala, dos cuartos, comedor cocina, baño y patio. Línea de guaguas por la esquina y dos cuadras del tranvía. Lacret 34 entre Juan Bruno Zayas y Cortina. La llave al lado. A-3 19605-08-10 my.

SE ALQUILA la fresca y cómoda casita Fábrica y Enna (altos) Luyanó. Informan en la misma letra A. (bajos). Teléfono A-3131. 19431 2 Mayo.

SAN FRANCISCO Y ARMAS

Se alquilan los altos de esquina, compuestos de sala, comedor, tres cuartos, baño intercalado, todo moderno. La llave en la bodega. Informan Telf. U-4159. S-33081 3 mayo.

ALQUILO, en el Reparto San Miguel, en lo más fresco, sano y seco de la Habana bajos de la casa Arellano 13, entre Bellavista y Luz, con portal, sala dos cuartos, baño intercalado, comedor al fondo, lavadero, patio y traspatio, a todo lujo. Precio $40. José Fernández. Teléfono A-5274. A-3 19717 5 my.

MUY REBAJADOS a 13 y 15 pesos en Serafines 83 entre Vega y Flórez, alquilo casitas independientes de mampostería y pisos de mosaico. Tienen dos habitaciones, patio, cocina, servicios y luz. Informa nen el Departamento núm. 21 Teléfono A-3970. 19138. 2 may.

(5)—Marianao

SUB-ARRENDADORES: Alquilo General Lee No. 3 Marianao Con 21 accesorias modernas con todos los servicios completos y ocupadas actualmente. Informan: Telf. F-2124. A-5 20679 12 my.

¿Tiene Vd. que vender, comprar, alquilar, ofrecer o solicitar?

El DIARIO DE LA MARINA le tomará su anuncio por teléfono.

DICTE SU ANUNCIO POR LOS TELEFONOS:

M-3378 A-1014 } de 8 a 5 P. M. A-3856 de 5 a 10 P. M.

Solicitudes de trabajo, 3 días, 10 centavos.

JESUS DEL MONTE

Santa Ana y Luco. Se alquilan los muy frescos altos acabados de pintar, sala, saleta, tres cuartos. Nunca falta el agua. En los bajos: una accesoria muy cómoda. Con servicios independientes. A-3 20669 10 my.

CASAS pequeñas, alquilo en 20 pesos, Goicuría 66, cerca de Libertad, una cuadra tranvía Santos Suárez, constan de sala, saleta, una habitación, baño con agua caliente. Más informes en el teléfono I 7127. A 3 20425 3 ab.

ALQUILO Libertad 42, nueva, entre C. Veiga y Bruno Zayas, con tres cuartos, 40 pesos, Libertad 58, dos cuartos y gran traspatio 35 pesos; Milagros 124, entre Lawton y Armas, dos cuartos 25 pesos. A 3 20530 5 myo.

SE ALQUILA Villa Nieves, San Francisco esquina 10, Lawton de sala, comedor, cuatro habitaciones, cocina, baño, servicio criados y garage. Informan en el Tel. F-3213. A3 20546 5 Mayo

ROSA ENRIQUEZ entre Pérez y Luyanó. Alquilo casa nueva. Media cuadra del tranvía. Portal, sala, tres habitaciones, baño intercalado, comedor al fondo. Gana $40. Llaves: bodega. A-3 20332 6 my.

SE ALQUILA en la Calzada de 10 de Octubre esquina a Patrocinio, frente al paradero de los tranvías, un departamento con vista a la calle, compuesto de sala, terraza, tres habitaciones, baño intercalado, cocina y servicio de criados. Informes: José Colmenares. Telf A-9539. La llave en los bajos. Café El Encanto. G-9 20370 5 my.

ALQUILO, Santa Catalina y San Lázaro, Víbora, altos, acabados de pintar, sala, comedor, gran terraza, tres grandes habitaciones, balcón a la calle y otra en la azotea escalera independiente con servicios. Informes bajos. Teléfono A-1538 A3 20281 2 Mayo.

JESUS del Monte, Colina 45, entre Reyes y Benavides, se alquila una casita. Sala, dos cuartos, cocina y servicios. todo independiente, propia para verano $15. A3 20195 5 Mayo.

SE ALQUILAN baratos los hermosos y ventilados altos de Luyanó 82 esquina a Pamplona. Sala, saleta, cinco cuartos, baño intercalado, cocina de gas. Informan en los bajos. Agua abundante. A-3 19340 5 my.

JESUS del Monte. Se alquila la casa Santa Emilia No. 44, frente al parque, con portal, sala, comedor, tres cuartos y servicios: $32. La llave en la bodega. Informan teléfono F-4393. A-3 S-3177 3 my.

ALQUILA: casa moderna: Concepción y 13, Reparto Lawton: Portal, sala, tres habitaciones, servicios intercalados, cocina, patio y traspatio, muy barato y con agua abundante. A3 20121 4 Mayo.

SANTOS Suarez, se alquila una casita con portal, sala y un cuarto y demás servicios. Veinte pesos. Informan Durege y Enamorados, bodega. A3 20149 8 Mayo.

CALZADA de la Víbora, esquina a Genaro Sánchez, frente al paradero de la Havana Central. Se alquila un piso alto acabado de construir, con sala, hall, dos cuartos, terraza y servicios. La llave en el garage. Informes: A-6420. A-3 19997 5 my.

SE ALQUILA casa Calzada de la Víbora No. 690, a una cuadra del paradero de Havana Central: con sala, recibidor, tres cuartos, baño intercalado, comedor, cocina, pantry y garage. La llave en la bodega. Telf. U-1593. A-3 S-3205 3 my.

CASITAS BARATISIMAS

Se alquilan $16 y $18 altas y bajas, independientes. Dos salones, escalera a la azotea. Tienen balcón y puerta a la calle de Herrera y Reforma, Luyanó. Todo de lo más moderno. Llaves accesoria C. Su dueño. Sr. Sierra. Daoiz 15. Teléfono I-6898. A-3 20074 8 my.

CALLE San Mariano letra D, altos, entre Diez de Octubre y Buenaventura. Alquilo casa con sala, tres cuartos, salón de comer, cocina de gas, baño moderno con agua caliente en los servicios. Timbre y cerradura eléctrica. Instalación eléctrica con sus bajantes y soques, dos tanques de agua, terraza y servicios de criados. Informan en la letra C bajos. Telf. M-3780. A-3 20721 7 my.

REPARTO "LA SIERRA"

Se alquila la hermosa y fresca casa calle 5a. entre 6 y 8 a cuadra y media de los tranvías. Compuesta de jardín, portal, sala, 4 grandes cuartos, comedor, hall, pantry, baño, espaciosa cocina, gran patio, garage para dos máquinas, cuarto de criados y de chofer. Informan Teléfono FO-2574, precio $1.30. A-5 S-3259 3 Mayo

ALQUILO la preciosa casa estilo americano, propia para familia de gusto, situada en Avenida de Columbia y San Julio, Reparto Oriental. La llave al lado. Informan: Telf. F 3894. 5 A S 3260 4 myo.

SE ALQUILA en lo mejor del Reparto Ampliación de Almendares, un regio chalet. Informan en el FO 1089. A 5 20482 4 myo.

SE ALQUILAN unos espléndidos y ventilados altos en Jesús del Monte en San Indalecio 15, entre Correas y Encarnación, tiene tres cuartos, sala, saleta, baño intercalado, comedor, cocina, su patio. Informan en los bajos o Campanario 118, bajos, Telf. M 1571. A 1 20481 3 myo.

SE ALQUILA EN MARIANAO, EN EL LUGAR MAS SALUDABLE

De los alrededores de la Habana. Calle de San Julio No. 16, a media cuadra de la Avenida de Columbia. Acaba de ser pintada. Seis habitaciones, un hall de 3 por 26 metros a la brisa, frente a jardín de césped de 12 por 40 metros. Garage con habitaciones para el chauffeur. Cuatro baños modernos. Instalación sanitaria perfecta. La llave en el No. 18. Informarán: General Lee No. 11. Paradero de los Quemados, Beers O'Reilly 9 1|2 Alquiler: $100. Igual edificio en el Vedado valdría $300. 18782 8 my.

SE ALQUILAN LOS MODERNOS ALTOS DE LA CALLE 12, ENTRE PRIMERA Y TERCERA, REPARTO ALMENDARES

Compuestos de portal, sala, saleta, galería, tres cuartos, baño intercalado de lujo, comedor al fondo, muy fresco. Pantry, cocina, dos cuartos de criados, garage. Telf. FO-1317 A5 20115 4 Mayo.

CASA amplia y moderna en calle 12 entre Avenida 8 y 9, ampliación de Almendares. Llave en casa al lado o teléfono M-3164. A5 20126 5 Mayo.

REPARTO ALMENDARES

Se alquila moderno chalet de dos plantas con cinco habitaciones, baño de primera, gran patio y todas las comodidades, incluso garage. Puede verse a todas horas. Precio $75.00. Informes en San Ignacio No. 50. A-7501. A-5 19601 5 my.

GANGA

Alquilo 40 y 50 pesos dos cómodos y lindos chalets. Garages. Buen Retiro, Marianao. Tranvías Marianao y Zanja. Informan Bufete Arellano. Telf. A-2118. 19372 9 my.

BUENAVISTA MARIANAO.

Cerca colegio Belén: alquilo calle primera entre 6a y 7a y Primera entre 7a. y 8a, Avenida; con portal, sala, comedor, tres habitaciones, baño intercalado, cocina, gran patio a $27.00 cada una. Casitas nuevas e independientes $15.00 $12.00. En 7a. Avenida entre 3 y 4. Llave al lado de cada casa. Informes teléfono F-5557. S-2924 3 Mayo

(6)—Cerro

SE ALQUILA la casa Falgueras 4 1|2-A, compuesta de sala, saleta, cuatro cuartos, baño intercalado y servicio para criados. Llave e informes en Falgueras 6, casi esquina a San Pablo, Cerro. 6A 20490 5 Mayo

CERRO. Se alquila una casa con sala, antesala y dos habitaciones y sus servicios; Monasterio 12 entre Carmen y Santa Ana; precio 25 pesos; llave e informes en Carmen 15; el encargado. A 6 20446 4 myo.

ALQUILERES DE CASAS

CASAS MODERNAS A $24.00 Y 26.00

SE ALQUILAN HERMOSAS CASAS COMPUESTAS DE SALA. COMEDOR, DOS CUARTOS, COCINA Y BAÑO. CON BAÑADERA. LAS DE PLANTA BAJA TIENEN PATIO Y TRASPATIO.

A UNA CUADRA DEL PARADERO DE LOS TRANVIAS DEL CERRO Y MEDIA CUADRA DEL PARADERO DE LOS CARROS DE ZANJA.

INFORMAN EN MERCADERES 19. TELEF. A-1748. A6 20313 31 Mayo.

SE ALQUILAN a una cuadra del Paradero del Cerro unos ventilados altos con sala, tres habitaciones y servicios modernos, en $28.00. Calzada del Cerro y Colón, altos, en el café informan. Teléfono I-6991. A-6 19865 2 my.

SE ALQUILA Cerro 520 altos con tres habitaciones, servicio intercalado y de criados. Otro igual en bajos. Informan teléfono I-1349. A6 19921 2 Mayo.

SE ALQUILA la casa de la calle Falgueras letra E, entre las de Piñeira y San Pedro, compuesta de sala, saleta, tres habitaciones, cocina, servicio, patio y azotea. La llave en la carnicería. Informan en Sociedad Asturiana de Beneficencia. Corrales 2, entre Cárdenas y Economía, o por el teléfono A-8202, de ocho a once y de una a cuatro. A-6 20020 3 my.

REBAJADOS de $60 a $50 y de $25 a $20. Pisos altos y bajos y Apartamentos, comodidades modernas. Muy frescos. Comunicaciones fáciles. La Rosa 3. Tulipán. Teléfono A-3103. A6 20093 3 Mayo

CERRO, LAS CAÑAS

Alquilo cómodas casas a 17 pesos, en Primelles 68-79 81, con paradero de guaguas por frente. Las llaves esquina Velarde, bodega de Marcio. A-6 20072 10 my.

BUENA Y BARATA

Se alquila con sala, comedor, tres cuartos, escalera de azotea, todo de lo más moderno. Prensa y San Cristóbal, altos, una cuadra del Paradero de tranvías del Cerro. Llaves en bodega del frente. Su dueño, señor Sierra. Precio $28.00. Daoiz 15. Teléfono I-6898. A-6 20075 6 My.

CERRO 561

Se alquilan espléndidas habitaciones altas y bajas, las hay con balcón a la calle muy frescas y sobre todo muy baratas. 6-A 19499 2 Mayo.

SE ALQUILAN juntas o separadamente las dos plantas independientes de Zaragoza 9 esquina a Atocha (Cerro). La planta baja consta de portal, sala, comedor, patio, cuatro cuartos, baño, cocina, cuarto y servicios de criados. La planta alta de dos locales, bajo de entrada, escalera, tres cuartos altos, cocina y baño. La llave al lado. Para precio y demás informes: Depto. Admon. de Bienes, Bufete Arellano. Empedrado 16. Teléfonos A-2478, A-2218, A-2118. E 775 ind Ab 1

A 16 Y 17 PESOS CASITAS

Alquílanse de sala grande comedor, dos cuartos, cocina, gran patio, pisos nuevos de mosaico, brisa, ómnibus a la puerta. Calzada Salvador esquina Moreno. Llaves encargada. 18191 2 May.

AMENIDAD Y CRUZ DEL PADRE

A una cuadra de Infanta alquila casa sala, comedor, cuarto, servicios. Informan: Pedroso y Cruz del Padre, bodega. A-3591 y U-1710. S-2769 12 mayo

Extra-radio

SE ALQUILAN o se venden muy baratos dos casas y un solar situados en las calles céntricas del pueblo Campo Florido. Informa Dr. Oscar Fernández. Cuba 31. Tel. A-7060. 18861 6 myoa.

EN LOS FINOS

Se alquila una casa con portal, sala, cuatro cuartos y demás servicios. Calle Cisneros Betancourt entre Manhattan y Avenida Apóstol, a una cuadra de Miraflores. Informan Mercaderes No. 5. Teléfono A-6020. José García. S-3091 5 my.

(B) DEPARTAMENTOS

(7)—Habana

CARDENAS 1, segundo piso, se alquila un departamento muy fresco, vista al parque. a precio de situación. B7 20626 5 Mayo

$50 a $100 alquilo departamentos edificio Ocho Pisos Elevador y garage. Servicio excelente 6 esq. 11 Vedado F-5441. B7 20649 3 Mayo

SE ALQUILAn cómodos apartamentos independientes a 16 pesos con luz; calle Tres números 65 y 67, entre 16 y 18, Reparto Almendares. Telf. FO 2429. B 7 20441 6 myo.

ALQUILASE un departamento con su terraza, saleta, y dos habitaciones, baño, cocina; juntas o separadas; calle de O'Reilly 59, altos, entre Villegas y Aguacate. Informan: M 6184. 7 B 20565 4 myo.

UN MAGNIFICO apartamento, amplio, claro y ventilado, compuesto de cuatro espléndidas habitaciones, se alquila en Teniente Rey núm. 5. Segundo piso. Se desean referencias. 7B 20516 4 Mayo

SE ALQUILA un departamento con vista a la calle, en el segundo ipso de la casa calle de Belascoaín No. 38, entre San Rafael y San José. Consta de sala, comedor, tres amplias y frescas habitaciones, baño intercalado, cocina y cuarto y servicio de criados. La llave en la misma. Informan señor José Colmenares. Teléfono A-9539. B-7 20369 5 my

FRESCO y ventilado departamento 25 pesos, vista a la calle, dos grandes habitaciones. Luz, lavabo agua corriente, pisos mosaicos, baño, informe en la misma Virtudes 2, entre Consulado y Prado. Su dueño Telf. A-8502. B7 20113 4 Mayo

DEPARTAMENTO muy fresco. Se alquila a personas decentes. Buena casa. Amistad 98 altos, entre San José y Barcelona. B-7 20058 3 my..

EN TENIENTE REY 104 altos, frente a la Marina, se alquilan amplios departamentos y habitaciones. B-7 10004 5 my.

SE ALQUILA un apartamento de la casa Infanta 38. Informes: Ramón Planiol. Desagüe 62. Teléfono U-4985. B-7 20065 3 my.

FRESCO y ventilado departamento 30 pesos, dos grandes habitaciones, vista a la calle, saletica, terraza, cocina, luz, teléfono, baño, lavabo agua corriente, pisos mosaicos. Neptuno 50 casi esquina Aguila. Su dueño teléfono A-8502. B7 20114 4 Mayo.

EDIFICIO "AGUIAR"

Industria 72 y medio, a dos cuadras de Prado, por Animas, apartamentos con y sin muebles, de dos habitaciones y baño completo, limpieza, luz, teléfono, ascensor y agua caliente a todas horas. 17633 4 myo.

SE ALQUILAN apartamentos de sala, cuarto, baño y cocina, luz y elevador día y noche. En Oquendo número 18 entre San Miguel y San Rafael. Edificio Arbos. 18865 6 mayo.

SOL NUMERO 79, habitaciones $6.00, 10 y $15.00. Departamentos calle $15.00 $30.00. Cuba número 46, departamento calle, 3 piezas $25.00, $28.00 y 50 pesos. Habitación $15.00 accesoria $18.00. Agua abundante. S-2993 5 my.

OPRAPIA 14

Se alquilan departamentos compuestos de una, dos y tres habitaciones, cocina, luz, gas y servicio sanitario completo privado. Informan el portero. S-2563 4 May.

APARTAMENTOS, Principe 13, a cincuenta metros del Malecón, sala, cuarto, luz y servicio independiente a $17.00. Véalos. B-7 19621 3 May.

EN $28, UNA AMPLIA sala dividida al centro, dos balcones servicios propios, instalación eléctrica, en azotea de Compostela 113, entre Muralla y Sol. 19388 5 May.

DEPARTAMENTOS

SE ALQUILA un hermoso apartamento con vista a dos calles y una habitación a la calle, también decorada a todo lujo y confort, también otro apartamento amplio y hermoso en la azotea con todo su servicio de agua caliente y teléfono en Aguiar 102 y 104 esquina a Lamparilla, altos. 18400 3 mayo

(8)—Vedado

VEDADO. Once No. 103, entre 20 y 22, a una cuadra de los tranvías de Línea. Departamentos nuevos, altos y bajos. De sala, cuarto, baño, cocina y patio a $17 y $19. Informan: el encargado, en la misma y por teléfono A-1051. Sr. Lazcano. B-8 20022 8 my.

SE ALQUILA en $23 un departamento independiente, al fondo de la casa, 21 No. 244, entre E y F, Vedado. Tiene sala, dos cuartos, baño y cocina. Puede verse. Preguntar al fondo por el señor Fermín. B-8 20037 5 my.

EN $35 se alquila el departamento No. 38, compuesto de sala, comedor, dos habitaciones, baño completo y cocina, del edificio por apartamentos situado en la calle 19 entre E y F, Vedado. También hay otro más pequeño, el No. 61, en $18. Informan en el mismo: el conserje de Fermín. B-8 20038 5 my.

EN INDUSTRIA NUM .73 se alquilan departamentos y habitaciones con muebles o sin ellos. Hay elevador, en los bajos, derecha. Informan Telf. A-8561. 19395 4 mayo.

DEPARTAMENTOS altos de esquina, en lo más fresco del Vedado a precio de situación, con sala, dos cuartos y servicio. Calle 15 esq. a 20. Teléfono F-1403. B-8 19466 2 Mayo.

VEDADO APARTAMENTOS

Preciosos y baratos, bajos y altos; con frente a la calle 14; casi esquina a 17, cerca Teresianas. Llave departamento bajo. Informes teléfono F-5557. S-2923 3 Mayo

(C) HABITACIONES

(10)—Habana

SE ALQUILA una habitación amueblada muy fresca, con vista a la calle, a hombres solos o matrimonio que trabaje en la calle, o a dos oficinistas. Manrique 78 altos. Unico inquilino. Con o sin comida Teléfono M-5837. C-10 20674 5 my

SE ALQUILA cerca de la Terminal, Egido 23, segundo piso, una habitación muy fresca a hombre solo, casa de familia de moralidad. A-1 20687 5 my.

DEL PARQUE CENTRAL

A una cuadra solamente. Habitación bien amueblada (o sin muebles) luz, teléfono, limpieza. Balcón a la calle, servicio independiente. Progreso 26 altos, primer piso. Teléfono M-1249, M-8526. Se alquila también para oficina. C10 20458 10 Mayo

TROCADERO 11 altos, entre Consulado y Prado Dos habitaciones, una sin muebles y la otra lujosamente amueblada. Teléfono A-6533. C-10 20375 5 my.

VIRTUDES núm. 28 entre Aguila y Amistad, edificio moderno, fresco, tranquilo, se alquilan habitaciones con muebles, luz, lavabo, baño y ropa, desde $20.00 mensuales. Teléfono M-9392. C10 S-3242 5 Mayo

SE ALQUILAN dos hermosas habitaciones, alta y baja. Llame al M-1338. C-10 20364 3 my.

EN CASA particular, respetable, se alquila amplia y muy fresca habitación independiente, a matrimonio u hombres solos No hay más inquilinos. Avenida Menocal 115, altos. C-10 20359 3 my.

OBRAPIA 96-98. Se alquilan grandes y frescas habitaciones a dos cuadras del Parque Central. Lavabo de agua corriente, luz toda la noche; especiales para oficina u hombres solos de moralidad. Informes el portero. 10C 20228 4 Mayo.

EN 35 PESOS se alquilan 4 habitaciones y un garage para una máquina, calle 27 entre A y B, Vedado. Las llaves en la esquina A y otros informes. C10 20288 2 Mayo.

SAN IGNACIO núm. 90, se alquilan habitaciones desde $7.00 con un mes en fondo. Se exigen referencias. C10 S-3235 9 Mayo.

SE ALQUILA barata una habitación grande de vista a la calle, muy fresca, también se alquila una gran cocina y espléndido comedor hay teléfono. Amistad 96 altos. 20273 14 Mayo.

SE ALQUILAN habitaciones muy frescas en los altos de Monte núm. 177 esquina de San Nicolás. C10 20248 16 Mayo

HABITACION amueblada, muy fresca, clara y con todas las comodidades se alquila en casa de familia formal y de muy buen trato. Informan Amistad 104, altos, entre Barcelona y San José. C10 20300 3 Mayo.

HABITACIONES

EN SAN Rafael 44 entre Galiano y San Nicolás, se alquilan dos habitaciones muy ventiladas. Hay teléfono y se da comida, más informes en la misma. C10 20143 4 Mayo.

EN BERNAZA 44, segundo piso, se alquilan dos habitaciones separadas, amuebladas. Segundo piso, para caballero, con lavabos de agua corriente, baño intercalado, cosa nueva. Limpieza. Teléfono M-6332. C-10 19869 5 my.

NEPTUNO 189, entre Gervasio y Belascoain, en esta casa se alquilan espaciosas habitaciones con servicio y balcón a la calle. Teléfono U 5940. 18705 5 Mayo.

HABITACION 10 pesos, otras dos corridas 17 pesos, con o sin muebles, pisos mosaicos, lavados, agua corriente, espléndido baño intercalado, luz, teléfono. Empedrado 33 entre Compostela y Habana, otras igual precio, Virtudes 2. C10 20112 4 Mayo.

SE ALQUILAN amplias y ventiladas habitaciones en San Rafael 168-B, entre Espada y San Francisco. Pueden verse. Informan en la misma. C-10 20039 5 my.

EN CASA DE MORALIDAD se alquilan dos habitaciones con balcones a la calle, hace esquina. Monserrate 13-A. 1er. piso, frente a la Avenida de las Misiones. C-10 19848 2 my.

HABITACIONES

Muy frescas y con abundante agua, alquilo varias en los altos del Vesubio, Corrales y Factoría al fondo la Isla de Cuba. Informan en los bajos. C-10 19693 5 May.

EDIFICIO CUBA

Empedrado 42. En este moderno y confortable edificio se alquilan las más frescas y cómodas habitaciones a precios módicos, de 15 a 22 pesos. Hay ascensor, agua, luz y teléfono. Se exige moralidad y buenas costumbres. C-10 19537 5 my.

MURALLA 111, entre Bernaza y Villegas. Habitaciones muy frescas para hombres solos y oficinas. Alquiler muy barato. C-10 19569 2 my.

SE ALQUILAN habitaciones a 15 pesos en los altos del Cine Niza, Prado 97, con todo el servicio, muebles y luz. Informes en la carpeta. C10 20428 3 Mayo

SE ALQUILA un cuarto y cocina independiente en la azotea de Merced esquina a Compostela; propio para un matrimonio u hombres solos. Informan en la bodega. C 10 S 3245 3 myo.

EN AGUILA 64 A, bajos, tres puertas del periódico "El Mundo", se alquila una habitación en casa nueva, vista a la calle, céntrica, fresca, buen baño, teléfono, único inquilino para oficina, señora o caballero únicamente, no hay papel en la puerta. 10 C 20581 3 myo.

MATRIMONIO que acaba de mudarse a Manrique 94, segundo piso, ofrece habitaciones bien amuebladas a caballeros decentes. Informan: primer piso. C10 20512 3 myo.

EN CASA nueva, excelente, se alquila a hombres solos una habitación, con baño intercalado. Hay teléfono. San Rafael 50, primero, izquierda. (Hay cartel). También se solicita un socio de cuarto. C10 19944 5 Mayo.

ZULUETA 32 se alquilan magníficas habitaciones al lado del teatro Payret, Aguiar 57, frente al parque San Juan de Dios, Cuarteles 1; Cuba 80, Cuba 120, Compostela 110, Aguacate 122, Manrique 163, Animas 129. Gervasio 27. Lagunas 35. Virtudes 140, Calzada del Cerro 607, Vedado J. núm. 11, 5a. núm. 48, 5a. núm. 69, A núm. 3, 9 núm. 174 y 9 núm. 150. C10 20110 6 Mayo

SE ALQUILAN dos habitaciones a $15, con baño anexo, a personas decentes. Unicos inquilinos; agua siempre. Gervasio No. 35, altos, letra A. Telf. A-2481. D-10 S-3203 2 my.

HABITACIONES

HABITACION independiente se alquila en diez pesos mensuales, a hombre solo, situada en la azotea de la casa Belascoaín 39 Informan segundo piso. 10C 20551 4 Mayo

EN RAYO 88 altos, se alquila una habitación muy fresca; precio económico. C 10 20487 3 myo.

(11)—Vedado

VEDADO. En casa de buena familia, se alquila a señora sola una hermosa habitación baja; no hay más inquilinos; con todo servicio; 40 pesos; se cambian referencias. Telf. F 3253. C 11 20444 3 myo.

VEDADO. Hotel de residencias para personas respetables, familias que deseen vivir bien y barato; habitaciones amuebladas desde $20.00. mensuales, incluyendo magnífica comida. desde $50.00. Telf. F 1076. 1526 2 mayo.

SE ALQUILA una habitación con vista a la calle. 11 esquina E, Vedado. Altos de la bodega. F-5175. C-11 20004 7 my.

(12)—Barrios

SE ALQUILAN hermosos cuartos y departamentos desde $8.00 en Cerro 817 y Sta. Teresa. Informan en la misma Sr. Braulio Pozo. C-12 19644 3 May.

SANTO SUAREZ. Goicuría 40. Se alquila un cuarto muy fresco propio para matrimonio. Informan Teléfono I-6025. 19154 3 mayo.

CUARTOS COMODOS

En Jesús del Monte 156. Puente de Agua Dulce. Cuartos grandes con división, doce pesos. En Omoa 14, a 10 pesos. Todas con luz. Informes allí. C-12 20008 5 my.

(D) LOCALES

(13)—Habana

SE ALQUILA hermosa planta baja de la moderna casa Paula 12, cerca de los muelles para almacén o industria, con más de 400 metros. Informan teléfono F-4992 y A-8476. D-13 S-3238 15 my.

SE ALQUILA bonito local en buen punto en Obispo No. 15-A, frente al Ayuntamiento y al Senado. Se garantiza buen negocio al que ponga expendio de leche en litros y en vasos, fría y del tiempo y helados. Despacho por una señorita. D-13 10386 9 my.

COMPOSTELA entre Sol y Luz esquina a Porvenir, a propósito para cualquier giro, se divide en la forma que se desee, si no lo quieren todo. Informan: Máximo Gómez 503; Telf. A 3977. Llave en el café. D 13 S 3244 3 Mayo

SE ALQUILA parte del local céntrico para taller pequeño, oficina, depósito, calzado a medida, o algo análogo, con luz. Teléfono $20.00. Cárdenas 3. Teléfono A-4381. D-13 20334 3 my.

BELASCOAIN 17

Se alquila un local propia para establecimiento y una accesoria con dos habitaciones, cocina, ducha, servicio y patio. Precio reajustado. Informan: F-2134 D-13 19867 3 my.

SE ALQUILA esquina propia para botica, fonda, carnicería o barbería. Informan U-3967. D-13 20067 15 my.

SE ALQUILA MODERNO LOCAL

Para establecimiento de cualquier giro. Aguila 140, pegado Monte, con frente a las calles. Precio económico. Informan: "La Democracia". D-13 19874 2 my.

LOCAL moderno propio para comercio. En San Miguel 21; entre Industria y Amistad. Se alquila a precio de situación. Informan, Inquisidor 28. Teléfono A-6483. D-13 19496 2 Mayo.

SE ALQUILA para establecimiento la casa Belascoain 29. Informan. Teléfono F-1333. D-13 19730 4 May.

SE ALQUILA

Espléndido local que hace esquina en San José y San Francisco, No. 127. para establecimiento en dicha casa, hay trescientos inquilinos, trato y informes en la misma administrador. 18655 5 Mayo.

SE ALQUILA un hermoso zaguán con su apartamento apropiado para una oficina punto de los más comerciales, en Aguiar 102 y 104 esquina Lamparilla, informan en los altos. 18399 3 mayo

CON CHUCHO de ferrocarril, se alquila un patio cercado con 1,000 metros cuadrados, en Pajarito y Desagüe; también una nave de 500 metros, en Arbol Seco. Informan La Vinatera. Arbol Seco y Peñalver. D-13 19525 2 mayo.

SE ALQUILA EN $300.00

Próximo a desocuparse local de 2.100 metros cuadrados, propio para industria, en la Avenida Menocal, (Infanta) y calle 25 (detrás del Edificio Carreño, actualmente ocupado por la Fábrica de Mosaicos "Nuevo Almendares". Informa: señor Ramón García, en el propio local, y en la oficina de García Tuñón. Muralla y Aguiar. Telf. A-8786. D-13 19986 2 my.

ALQUILO hermoso local para almacén en Habana 138, casi esquina a Muralla. Tiene 450 metros de superficie. Alquiler: 100 pesos. Se da contrato firme por dos años. prorrogable al tiempo que se desee. Altos botica Sarrá. Teléfonos A-4358 y M-6263. D13 20129 5 Mayo.

CON CHUCHO de ferrocarril, se alquila un patio cercado con 1,000 metros cuadrados, en Pajarito y Desagüe. También una nave de 500 metros, en Arbol Seco y Peñalver. Informa La Vinatera. Arbol Seco y Peñalver. D-13 20739 9 my.

PARA ESTABLECIMIENTO

En la mejor cuadra de la calle del Obispo (entre Bernaza y Villegas,) número 102. Se alquila esta casa preparada para establecimiento con vidrieras al frente. Tiene un amplio local en los altos, propio para depósito de mercancías. Se dá contrato. La llave en la joyería de al lado, número 104. Informan Cuba 52. Sr. R. Bombalier. 19254 3 my.

ALQUILO en Campanario 130 esquina a San José una nave chica, nueva y limpia, propia para cualquier negocio chico. Informan San Rafael 60. Sr. René. 19338 2 mayo.

PARA ESTABLECIMIENTO. Alquilo en Jesús del Monte y Estrada Palma, un local, 10 metros de frente por 40 de fondo. Telf. I-4122. D-13 20010 4 my.

ESPLENDIDO local para bodega, se alquila en Rodríguez y San Indalecio, con armatostes, mostrador, licencia, patente, luz y teléfono. Para informes Monte 256. Teléfono A-1056. La llave en la accesoria. por San Indalecio. D-14 19689 3 May.

SE ALQUILA hermoso local para establecimiento, Zulueta núm. 32, esquina a Pasaje, frente al Instituto, propio para librería, quincalla, café, dulcería, sastrería, etc. Alquiler $130.00. Informes: Teléfonos A-4358, M-6263; altos botica "Sarrá". D13 20130 5 Mayo.

SE ALQUILA la magnífica esquina de Muralla y Aguiar. Informan por teléfono FO-2105. 15746 3 Mayo

PARA ESTABLECIMIENTO

San Rafael 57. Salón Moderno con 5 metros por 17, situado en San Rafael 51. Llave en la bodega. Informes: San Ignacio 40, altos. Tel. A-8701 18585 4 myo.

SE ALQUILA, el hermoso local Obispo 65, con una superficie de 2.500 metros, con tres plantas, propio para negocio, se da contrato largo. Puede verse de 8 de la mañana a 6 de la tarde. Informa Graells y Compañía. Sol 21. Teléfono A-7540. 17758 14 Mayo

BUEN LOCAL ACOSTA 79

frente al Antiguo Colegio Belén, se alquila preparado para almacén o industria. Precio situación. Informan Teléfono. I-5815. 19020 2 Mayo.

CALLE CUBA NUMERO 22. Se alquila para establecimiento oficina. La llave en No. 24. $100. F-1262. Frente al nuevo Malecón. 19167 23 may.

PARA DEPOSITO O GARAGE

San Rafael y Soledad. Se alquila el garage y tienda. Informes: San Ignacio 40, altos. Tel. A-8701. 18586 4 mayo.

M.E.C.D. 2016

SE ALQUILAN

Espléndidos y amplios locales para establecimientos mercantiles a precios sin competencia.

MURALLA No. 59, bajos, entre Habana y Compostela, excelente local superficie 400 metros cuadrados, con armatroste. Las llaves en el número 57.

CALZADA DEL MONTE, frente al Mercado Unico, entre las calles de Manglar, y Matadero, acera de la sombra. 4 locales.

CALLE HABANA 121, altos, esquina a Muralla, situación ideal para oficinas o casa de huéspedes.

Informan en Llinás 54-A, esq. Marqués González, Teléfonos U-4489 y U-2925.
E 1880 Ind. 11 ag.

LOCALES

(14)—Barrios

LOCAL MODERNO

Esquina de San Indalecio y San Bernardino, propio para barbería, peluquería de damas, lechería o puesto de aves o frutas. Se alquila por trece pesos mensuales. Informan en el mismo o el teléfono I-1782. D-14 20399 3 my.

GRAN LOCAL NUEVO

Para bodega u otro giro. Tuvo bodega cinco años. Princesa 3. Tranvía Jesús del Monte. Véalo de 2 a 5. Telf. A-7042. D-14 20376 4 my.

CALZADA Jesús del Monte, 228, esquina Toyo. Magnífico local para establecimiento; preferida por el comercio. Llave, 260. "Casa Pía". Informes: Industria 22. A-6523. J 14 19853 3 my.

PARA ESTABLECIMIENTO. Se alquila la esquina de la moderna casa Calzada de la Víbora esquina a Genaro Sánchez, frente al paradero de la Havana Central. La llave en el garage. D-14 19996 5 my.

ESQUINA

Se alquila, propia para bodega u otro giro, con gran salón y tres accesorias, frente a línea de carros, en Serrano y Santa Emilia. Informan en Monte 27. Telf. M-1654. D-14 19539-48 4 my.

(16½)—Solicitudes de alquileres.

SOLICITO local sobre 300 metros, moderno, en buen estado, barato, de Egido a Infanta y de Monte a San Lázaro. Telf. M-3790, de 9 a 11. 16 1|2-F 20506 6 Mayo

(F) SE NECESITAN

(17)—Criadas de mano y manejadoras.

SE DESEA una muchacha para los quehaceres de una casa; que duerma en su casa. Sueldo: $15. Cuba 69. Teléfono M-8879. Pregunten Carmen. F-17 20657 5 my.

SE SOLICITA muchacha formal peninsular para matrimonio y dos niños, que tenga referencias. Sueldo: $20. Informan después de las 9. Nueva del Pilar No. 44 altos. F-25 20406 3 my.

SE SOLICITAN dos criadas españolas y una cocinera 30 pesos cada una. Si V. quiere colocarse rápidamente pase por Santa Clara 12-C. F17 20640 4 Mayo

SE SOLICITA criada de mano en Tejadillo núm. 10 altos. $18. F17 20636 3 Mayo

SE SOLICITA una señora para un pueblo cerca de la Habana; atender quehaceres de un matrimonio; buen sueldo; referirse Tenerife 89, segundo piso izquierda; de 8 a 12 p. m. 17 F 20567 8 myo.

SE SOLICITA criada para cuartos no jovencita, que sepa planchar y zurcir y tenga referencias. Sueldo: 20 pesos y ropa limpia. Baños esquina a 21, bajos. F 17 1|2 S 3263 4 myo.

SE SOLICITA española para criada de manos y cocinar para cuatro personas. Dormir en la colocación, 25 pesos y ropa limpia. Presentarse de 7 a 12. Correa 14 3|4 Jesús del Monte. F-17 20246 6 Mayo.

SE SOLICITA una criada española que sepa cocinar para dos personas y atender a la limpieza de una casa chiquita. Sueldo: $20. Salud No. 56, tercer piso. F-19 20337 4 my.

SE SOLICITA una manejadora de color con muy buenas referencias. Teléfono FO-1516. F17 S-3262 7 Mayo

SE NECESITA muchacho o muchacha, como de 14 a 15 años, para sencillos quehaceres. Ha de tener quien responda de su conducta. Milagros 37, entre Bruno Zayas y Cortinas. Telf. I 6072. F 27 S 3253 3 myo.

SE SOLICITA una criada de manos peninsular en 5 número 27, letra A, Vedado, para muy corta familia. Sueldo: 20 pesos y ropa limpia. Debe dormir en el acomodo. F 18 20539 4 myo.

(17½)—Criadas de habitaciones y coser

SE DESEA una criada de cuartos que entienda de costura, ha de traer referencias. Informan en 17 núm. 145 esq. K. F 17 1|2 S-3223 2 Mayo

NECESITO una criada para cuartos; trabajadora, sepa leer, que a la vez sirva como ama de llaves. Sueldo: $30. También una manejadora Informan Compostela 58. F-17 20402 2 my.

(19)—Cocineras.

SE SOLICITA en Máximo Gómez 322, Ferretería, una cocinera que duerma en la casa, sueldo $35.00 que sepa su obligación y que sea respetuosa y limpia. F-19 S-3151 3 May.

SE SOLICITA una cocinera que ayude a la limpieza. Carlos III 81, segundo piso. 19 F S 3274 3 myo.

(25)—Varios.

SOLICITO AGENTES para la venta de anuncios para vidrieras, buena comisión. Sánchez. Salud 17. F-25 20671 4 my.

ATENCION, solicito hombre honrado y trabajador que aporte 500 a 1.000 pesos para recibir aquí vinos y otros productos gallegos, que se le mandan de allá, es negocio de ganar mucho dinero. Tratar Egido 35. Teléfono A-8832. F25 20257 2 Mayo.

EN PINAR del Río, Matanzas, Guanajay y Oriente. Con $300.00 establecemos a personas que conozcan la venta a plazos. Pueden ganar 50 pesos semanales. Además, les damos crédito. Fábrica de Figuras Artísticas, Columnas y Macetas, Cuadros Religiosos en colores y relieves bruñidos en oro y plata. R. Calleyro. Corrales 185. F-25 20030 2 My.

SE SOLICITA una criada que sepa leer y escribir y tenga referencias de las casas donde haya trabajado. Calzada 120, esquina a 8 Vedado De 9 a 11 y de 2 a 5. F-25 20389 5 my.

SE SOLICITA peninsular para todos los quehaceres de tres de familia. Se prefiere recién llegada. Sueldo: $22. Calle C entre 29 y 31, al lado del chalet verde de la esquina. F-3423. F-25 20387 2 my.

BOMBONES "VEUHAUS" BRUSELAS

Solicito vendedores limpios y bien presentados para vender bombones y chocolates "NEUHAUS" por paseos y toda clase de espectáculos. Para el interior de la isla se dá representación, pidan precio. Diríjanse a "Neuhaus" Obispo 127. F-25 S-3249, 3 Mayo

TAQUIGRAFO-mecanógrafo en español, competente se solicita para la ciudad de Matanzas. Sueldo para empezar $100.00. Dirigir solicitudes al señor Alvarez, Hotel París, Matanzas. F-25 20629 4 Mayo

SOLICITO hombre joven trabajador y que tenga algún conocimiento comercial y pequeña garantía, ganará de 90 a 200 pesos, según actitudes. Informan Lealtad 111 bajos. F 25 206411 4 Mayo

FARMACIA; un segundo que sepa despachar fórmulas con referencias. Doctor Pujol, Redención, Marianao, de 3 a 4 tarde. F 25 20519 4 myo.

SE NECESITAN

FRANCISCO G. SANTOS

Mecánico, limpia y arregla máquinas de coser, cocinas de gas y calentadores; precio: un peso cada cosa. Corrales 20; teléfono A 7416 y A 4519. F 25 20635 11 myo.

SE SOLICITA un muchacho para cuidar las vidrieras e informar a los marchantes. Foto Franco. Monte 49 y medio, altos. 25 F 20592 7 myo.

EN CAMAGUEY, Manzanillo, Guantánamo y Santiago de Cuba, solicito personas que conozcan la venta a plazos y dispongan de $300.00 para ofrecerles Agencia Exclusiva y con crédito para su desarrollo. R. Calleyro. Antón Recio 7 altos. Habana. F-25 19735 3 May.

PLANCHADOR. SE NECESITA PARA LA TINTORERIA "LA LEONESA" UN PENINSULAR COLOCADO A SUELDO, QUE SEA BUENO Y FORMAL. REAL 62, QUEMADOS DE MARIANAO. F25 20409 4 Mayo.

SEÑORES propietarios. Hombre serio, decente, conocedor hace años de la Habana y sus costumbres etc, se haría cargo de la administración de una casa de Apartamentos ú otras propiedades, (no ciudadelas.) Referencias, garantías, a satisfacción. Dejar aviso al señor Payarés. Peletería "Miami", Neptuno 90. Habana. F-25 19641 7 May.

NECESITO socio con trescientos pesos que sea cocinero, para fonda en calle cerca del Parque Central. Aguila y Monte, Peletería El Cadete. José Gómez. F-25 20054 3 my.

SE SOLICITAN vendedores para un artículo de fácil venta. Se paga buena comisión. Informan, Casa Paquito. Neptuno 142. Mayo 23 s. p.

OPORTUNIDAD DE GANAR DINERO

Para comerciantes del interior y Habana, que se interesen en vender máquinas de escribir a precios sumamente bajos. Marca acreditada en Cuba. Informes: A. L. Palmes de Sosa. Elia, Camagüey. 18210 2 May.

(26)—Agencias de Colocaciones

LA PRIMERA DE AGUIAR

Agencia de colocaciones, la más antigua y más seria en los encargos que se le confían y que cuenta con toda clase de personal competente para todos los giros.. Maloja 53. Teléfono A-3090. José Alonso. S-3094 9 mayo.

DESEA saberse el paradero de María Rodríguez Jallina, natural de Orense; lo solicita Florindo González. Inquisidor 23. F 26 20485 3 myo.

(G) SE OFRECEN

(27)—Criadas de mano y manejadoras

UNA JOVEN española desea colocarse para comedor, habitaciones o de manejadora; sabe cumplir con su obligación; tiene quien la recomiende. Informan en el teléfono U 4798. 27 G S 3275 4 myo.

DESEA colocarse un matrimonio Elia de criada por horas y él de cualquier cosa. Es carpintero; entiende algo de albañil o pintura Tienen buenas referencias Informan Telf. F-1818. G-27 20662 5 my.

ENGLISH SPEAGING woman desires position either as cook house maid or nursing can furnish references apply Almendares. Calle 15 No. 105. Phone or call. G-27 20672 5 my.

SE DESEA colocar una mujer de mediana edad para manejadora; niño recién nacido. Llamen al I-7432. Sueldo: $25. G-27 20703 5 my.

UNA SEÑORA española desea colocarse de criada de manos o para cuidar a una señora Sabe su obligación y tiene buenas referencias No tiene inconveniente en ir al campo. Informan en Fomento No. 2 bajos, entre Municipio y Arango. G-27 20665 5 my.

SE DESEA colocar una joven española para criada de manos o manejadora o para cuartos. Sabe coser. Es cariñosa para los niños Teléfono F-1681. G-27 20421 4 my.

DESEA colocarse una muchacha española para criada de mano o manejadora. Lleva tiempo en el país; tiene referencias. Avisen al Telf. F 5577. G 27 20479 3 myo.

JOVEN peninsular, desea colocarse de criado de manos o bien sea para cocinar y limpiar para casa chica es trabajadora y formal y sabe cumplir con su obligación. Informés en Santa Clara 16. La Paloma. Teléfono A-7100. G27 20493 3 Mayo.

SE DESEA colocar una señora española lleva poco tiempo en el país, para criada de manos o manejadora, entiende algo de cocina. Teléfono A-2585. G27 20492 4 Mayo.

SE DESEA colocar muchacha española, para criada de mano, sabe coser un poco, servir bien a comedor. Tiene buena presencia y referencia. M-7122. G27 20541 4 Mayo

SE OFRECE una buena criada de mano peninsular o para manejadora o habitaciones; es práctica en el trabajo y tiene recomendación de las casas que trabajó. Teléfono A-4792. G 27 20598 4 Mayo

DESEA colocarse una española para cocinar, sabe su obligación, puede ayudar algo a los quehaceres si es poca familia. Duerme fuera. Teléfono A-8655. G27 20602 4 Mayo

SE DESEA colocar una muchacha española de criada de mano o para cocinar. Informan Blanco 36. Teléfono A-9288 G27 S-3271 4 Mayo

SE DESEA colocar una joven de color para limpiar por horas o para trabajo de día, duerme fuera. Informan en el teléfono I-6988. Pregunten por Marta. 27G S-3269 4 Mayo

SE DESEA colocar una señora española joven, para criada de mano, está acostumbrada a servicios finos, tiene referencias. Informan Tel. A-6903. G27 20627 4 Mayo

SE DESEA colocar una joven española para criada de manos o manejadora o de cuartos. Tiene referencias. Informan Tel. I-7369. G27 20631 4 Mayo

SE DESEA colocar una joven española, tiene buenas referencias y sabe su obligación, prefiere en la Habana. Informan Oficios 50. Telf. A-6639. G27 S-3278 4 Mayo

SE DESEA colocar una joven de color de criada de mano o manejadora, habla inglés. F-1403. G27 20638 4 Mayo

DESEA colocarse una joven española de crida o manejadora. FO 1011. G 27 20430 3 myo.

SE COLOCA de criada de mano una jo-
DESEA colocarse una señora española de trato; si no es casa respetable no. Llamen al teléfono I 5142. G 27 S 3255 3 myo.

DESEA una muchachita de 15 años, para ayudar a los quehaceres de corta familia; dormir en el acomodo. Perseverancia 50, bajos. F 27 S 3254 3 myo.

DESEA colocarse una española de mediana edad, de criada de mano; entiende algo de cocina; es muy formal y sabe cumplir muy bien con su obligación, teléfono A 1667. G 27 20612 4 myo.

SE OFRECE una joven española para criada de mano lo mismo para cuartos o comedor muy práctica y buenas referencias de casas particulares. Teléfono M-3229. G27 20617 4 Mayo

DESEA colocarse joven española en casa de moralidad de criada de manos o manejadora, es fiel, tiene referencias. Teléfono U-2386. Carmen Abad. G 27 20643 5 myo.

DESEA COLOCARSE una criada de mediana edad para la limpieza de una corta familia y lavar la ropa. Aguiar 55, habitación 9. G-35 20385 3 my.

UNA JOVEN española desea colocarse de criada de manos o manejadora. Entiende de cocina. Tiene referencias. Informan Telf. U-2157. G-27 20374 3 my.

SE DESEA colocar una muchacha española de criada de manos. Es trabajadora. Sabe cumplir con su obligación y tiene referencias. Llamen al teléfono A-9813. G-27 20414 3 my.

DESEA colocarse una joven española para cuartos o comedor o manejadora; tiene referencias; dirección Real 69; Puentes Grandes. Telf. FO 1072. 27 G 20579 3 myo.

DESEA colocarse una señora española para todo si es matrimonio o corta familia; si no es así no se molesten; tiene buenos informes. Telf. A 9416. 27 G 20580 3 myo.

DESEA colocarse joven austriaca, de criada de mano o manejadora; habla español correctamente; entiende un poco el inglés. Informan: M 9578. 27 G 20568 4 myo.

DESEA colocarse española de manejadora de niños de meses le gustan mucho los niños; también se coloca para acompañar señora; tiene referencias; teléfono U 4669. Pregunten por Elena. 27 G 20585 4 myo.

SE NECESITAN

DESEA colocarse una joven española de criada de cuartos o manejadora; tiene referencias. Telf. M 1796. G 27 20486 4 myo.

UNA JOVEN peninsular recién llegada desea colocarse de criada de mano o manejadora; tiene quien la garantice. Teléfono F 2366. G 27 20533 4 myo.

DESEA colocarse una joven española para cuartos o criada de mano. sabe algo de cocina; no tiene pretensiones; no duerme en la colocación. Informan en el teléfono A 8108. G27 20505 4 mo.

DESEA colocarse una joven peninsular para criada de mano o de cuartos; sabe servir a la mesa a la rusa; tiene buenas referencias de las casas donde ha trabajado. Telf. M 6165. G27 20509 4 Mayo

DESEA colocarse una española de criada de mano o manejadora; tiene referencias. Informan: Telf. U 4669. Luisa. 27 G 20584 4 myo.

DESEA colocarse joven inglesa de manejadora; tiene buenas referencias; habla español correctamente; informan en el teléfono M 9578. 27 G 20569 4 myo.

DESEA colocarse una joven española para criada de mano o manejadora en casa de moralidad; informan: Tel. X 2404. 27 G 20556 4 myo.

DESEA colocarse una joven para limpiar y coser, o para matrimonio solo. Teléfono F-1908. G27 20616 4 Mayo

DESEA colocarse una joven española con un matrimonio solo; desea familia de moralidad; Telf. I 7803. G 25 20529 4 myo.

DESEA colocarse una señora de mediana edad para limpiar o manejadora; también entiende de cocina; es amable para todo. Prefiere dormir fuera. Teléfono I 3928. G 27 20471 3 myo.

SEÑORITA ESPAÑOLA, de buen carácter, con recomendaciones. Desea colocarse para criada de manos o manejadora. Es muy honesta y desea casa honorable. San Ignacio No. 12. Encargado G-27 20310 3 my.

UNA SEÑORA sola desea hacerse cargo de cuidar en su casa un niño o niña Es práctica y tiene buenas referencias. Es catalana de buenas costumbres. Zanja 144-A. Habitación 2. G-27 20327 3 my.

A YOUNG English speaking girl wont a position for nurse are maid with american family dont speak spanish call M-9514. Julia. G-27 20314 3 my.

SE OFRECE una criada de mano y en la misma una niña de doce años para manejadora. Cristina No. 40-A. Teléfono I-5843 G-27 20179 2 Mayo.

SE DESEA colocar una señora de mediana edad para criada de mano o de cuartos o para un matrimonio solo, sabe poco de todo, también se coloca por horas, no le importa dormir en la casa. Lamparilla No. 7, no le importa ir a fuera G. 27-20186. 2 My.

SE DESEA colocar una joven para criada de mano o manejadora, sabe trabajar bien, lleva 17 años en el país, tiene referencias y es formal. Informan Teléfono M-3934. Misión 30. G-27 20189 2 Mayo

DESEA colocarse española para manejar niños de meses o de criada de cuartos o acompañar señora. Tiene referencias de las casas donde ha trabajado. Pregunten por Vicenta U-2386. G27 20265 2 Mayo

DESEA colocarse una española de criada de mano, también se coloca para cocinar y limpiar siendo corta limpieza. Príncipe 11-C teléfono U-2280. G27 20290 2 Mayo

DESEA colocarse una joven española para manejadora. Tiene buenas referencias, lleva tiempo en el país. Informan U-6165. Preguntar por Benigna. G-27 20280 2 Mayo.

SE DESEA colocar una joven para criada de mano o de cuartos, sabe zurcir bien y planchar. Cumple bien con su obligación. No se coloca menos de 25 o 30 pesos. Informan Tel. M-3064. G27 20278 2 Mayo.

SEÑORA peninsular desea colocarse, es formal y sabe trabajar, lleva poco tiempo en el país, se coloca de criada de mano no menos de 25 pesos, duerme fuera de la colocación. Teléfono X-1041. 27G 20220 2 Mayo.

SE SOLICITA una buena manejadora de color que traiga referencias. Sueldo $25.00. Informan Calle 11 núm. 39. Teléfono F-4713 17G 3224 2 Mayo

SE DESEAN colocar dos muchachas españolas una para criada de manos y la otra para cocinar y limpiar. Informan en el Tel. A-8155. G27 20222 2 Mayo.

DESEA colocarse una joven española, para criada de mano. Lo mismo para cuartos o comedor muy práctica, despierta, excelentes referencias de casa particular. Teléfono M-3229. 27G 20218 2 Mayo.

SE DESEA colocar una joven española para limpieza por horas, no le importa que sea todo el día, si dormir en su casa. Informan San Rafael 86. Teléfono M-2183. G27 20252 2 Mayo

MUCHACHA mestiza, fina y trabajadora, desea colocarse con matrimonio para limpiar entiende algo de cocina no usa delantal ni uniforme duerme en la colocación. No tiene referencias. Tel. A-0486. C28 20256 2 Mayo.

JOVEN española desea colocarse como criada de mano; sabe sus deberes. Informan F-4966 G27 S-3221 2 Mayo

SE DESEA colocar muchacha española para criada de manos o manejadora Sabe coser, pero no es modista. Tiene buenas referencias. M-7122. G-27 20179 2 my.

SE DESEA colocar una muchacha para criada de mano o manejadora. Informan en el Teléfono I-5842. 27G 3225 2 Mayo.

SE DESEA colocar una muchacha española para criada o manejadora en la misma, una cocinera de color. Informes. Tel. F-4427. G27 S-3231 2 Mayo.

SE DESEA colocar una muchacha española de criada de mano o manejadora, es trabajadora y tiene referencias. Informan en el Teléf. M-5412, Sol 13 y 15. 27-G 20199 2 Mayo.

DESEA colocarse joven española para limpiar cuartos y coser, sabe algo de corte, buenas referencias informan Consulado 100 altos, Tel. A-6531. G27 20275 2 Mayo.

SE DESEA colocar una muchacha española de criada de cuarto o de manos. lleva tiempo en el país, sabe cumplir con su obligación, desea casa seria. Teléfono M-8370. G27 20272 2 Mayo.

UNA señora de mediana edad desea colocarse de criada de manos o para todos los quehaceres de corta familia, es recién llegada pero es trabajadora. Informan Rayo 29, en la misma se ofrece una mucha para todo, sabe cocinar. G27 20295 2 Mayo.

MUCHACHA mestiza desea limpiar por horas en casa de moralidad. Buen sueldo. Informes A-0486. G27 20256 2 Mayo.

UNA joven de color desea colocarse para limpiar por horas. Buenas recomendaciones. Informan Teléfono U-3708. G27 20258 2 Mayo

SE OFRECE una muchacha española, para criada de manos o manejadora o para ayudar a los quehaceres de una casa es formal y trabajadora. Informan Luz núm. 8, teléfono A-5985. G27 20261 2 Mayo.

SE DESEA colocar una joven peninsular de criada de manos o para cuartos, entiende algo de costura. Lleva tiempo en el país tiene buenas recomendaciones de donde ha trabajado. Telf. M-6165. G27 20254 2 Mayo

SE DESEA colocar una muchacha española para criada de manos o manejadora; sabe coser. Tiene buena referencia y sabe cumplir con su obligación. Teléfono M-4014. 19182 2 mayo.

(28)—Criadas de habitaciones y coser.

SE desea colocar una muchacha española para cuartos y comedor, es formal y trabajadora, lleva tiempo en el país, llamen al telf-U-5422. 28G 20604 4 Mayo

DESEA colocarse una joven española trabajadora y sin pretensiones, en casa de familia seria, para cuartos o todos los quehaceres de una corta familia. Tiene recomendaciones. Telf. A 1902. G 28 S 3257 3 myo.

DESEA colocarse una joven española para cuartos y coser o criada de mano o para todos los quehaceres de la casa para un matrimonio solo; calle I número 14, entre 9 y 11, Vedado. 20591 4 myo.

DESEA colocarse joven española de criada de cuartos; sabe zurcir muy bien y en la misma otra para criada de mano; las dos tienen recomendaciones; para más informes: llamen al teléfono U 5122. Gervasio 102. Entre Neptuno y San Miguel. 20480 3 myo.

SE OFRECE una joven española, desea colocarse en casa de moralidad para cuartos, sabe un poco de costura y servir mesa o de mano, de corta familia, no le importa ir afuera sabe cumplir con su obligación, tiene buenas referencias. Informan 10 y Calzada. Teléfono F-1261. G. 28-20176. 2 My.

DESEA colocarse una mucha española para cuartos y comedor, no le importa zurcir alguna ropa. Llamen al teléfono U-5422. G28 20251 2 Mayo

SE DESEA colocar una muchacha española de criada o de cuartos o para la cocina desea casa de moralidad. Teléfono M-9247. 28G 20242 2 Mayo

SE DESEA colocar una señora peninsular para criada de cuartos, sabe coser y cortar, es muy trabajadora, tiene buenas referencias. Informan I-2671. 28G 3229 2 Mayo.

SE OFRECEN

(29)—Criados de mano

JOVEN ESPAÑOL desea colocarse de criado de manos en casa particular. Tiene referencias. Teléfono F-7453. G-29 20670 5 my.

SE OFRECE un buen criado de manos. Sabe servir muy bien a la rusa. Cumple con su obligación. Tiene referencias de la última casa que trabajó. Lo mismo se coloca para limpiar oficinas, comercio u otra cosa análoga. Informan: Teléfono A-3318. Pregunten por Pedro Fuentes. G-29 20653 5 my.

SE DESEA de criado de manos, restaurant o casa de comercio un español con referencias. Sabe servir a la mesa y cumple con su obligación. Informan: Tintorería La Unión Telf. A-6313. G-29 30686 5 my.

JOVEN ESPAÑOL, de 19 años de edad, desea colocarse para criado de manos, café, sereno u otra cosa por el estilo. Informes Luz 57. Teléfono A-2789. Estelvino Reboredo. G-29 20412 3 my.

SE OFRECE un buen criado de mano sabe servir a la rusa tiene referencias de la última casa que trabajó, lo mismo se coloca para casas de comercio, o limpiar oficinas, informan Tel. FO-7248. Pregunten por Pedro. G-29 20543 4 Mayo

DESEA colocarse un criado de mano acostumbrado al servicio tiene buenas referencias y quien lo garantice si se desea. Informan en el teléfono F-1208. G29 20647 5 Mayo

UN MUCHACHO español desea colocarse de criado; tengo referencias ;llame al teléfono A 8816; pregunta por Amable Macías. 29 G 20554 4 myo.

SE DESEA colocar un joven español de mediana edad para criado de mano, o de otro cualquiera trabajo, es honrado y cumplidor. Tiene recomendaciones, de las casas donde trabajó, Calzada de Columbia, Marianao. Padre Varela núm. 11. Informen Teléfono FO-1421. G29 20534 4 Mayo.

SE OFRECE criado de mano peninsular, fino, trabajador, sabe servir mesa a la rusa y tiene recomendación de buenas casas; no tiene pretensiones. Teléfono A-4792 G29 20595 4 Mayo

SE OFRECE buen criado de manos, bien acostumbrado a servir mesas, tiene muy buenas recomendaciones y muy trabajador. Informes Tel. F-4678. G29 20625 4 Mayo

JOVEN español, desea colocarse de criado de mano. Tiene muy buenas referencias de las casas de donde ha trabajado. Teléfono U-4680. Pregunten por José. G29 20501 4 Mayo

DESEA colocarse un criado de mano, edad media, acostumbrado al servicio referencias comerciales y particulares; informan: A 5170. 29 G 20572 4 myo.

DESEA colocarse un joven austriaco de criado de mano, camarero, sirviente de clínica u otro trabajo análogo; habla correctamente español; sabe servir a la mesa. Informan: M 9578. 29 G 20570 4 myo.

UN JOVEN japonés desea colocarse de criado de mano para particular. Tiene buenas referencias. Informes: O'Reilly 80. A-8780. G-29 20032 2 my.

DESEA colocarse un joven español de 22 años, de camarero; sabe servir a la rusa; tiene referencias de las casas en que trabajó. Telf. A 8816. G29 20559 4 Mayo

CRIADO fino, 30 años, acostumbrado a servir en buenas casas, con recomendaciones y muchos años de práctica se ofrece. Informan: Telf. A 8832. G 29 20538 4 myo.

SE OFRECE criado de mano peninsular; práctico en todo buen servicio habiendo trabajado en buenas casas de las cuales tiene recomendaciones; sabe planchar ropa. Pida informes al teléfono M 6059. G 29 20475 3 myo.

SE OFRECE un buen criado de mano español, joven .Lo mismo camarero o cualquier trabajo muy trabajador, excelentes referencias de casa particular. Teléfono M-3229 29G 20216 2 Mayo.

SE OFRECE criado de mano para comedor o casa particular tiene recomendación de casa que ha prestado su servicio, sirve a la rusa. Infanta, tel. M-2897. 29G 20214 2 Mayo.

DESEA colocarse de criado de mano peninsular con referencias de buenas casas; no tiene pretensiones; lo mismo se coloca de portero o camarero. Teléfono A-4792 29G 20206 2 Mayo.

¿Tiene Vd. que vender, comprar, alquilar, ofrecer o solicitar?
El DIARIO DE LA MARINA le tomará su anuncio por teléfono.
DICTE SU ANUNCIO POR LOS TELEFONOS:
M-3378 / A-1014 } de 8 a 5 P. M. A-3856 de 5 a 10 P. M.
Solicitudes de trabajo, 3 días, 10 centavos.

SE DESEA colocar un joven español de criado de manos o también jardinero. Tiene buenas recomendaciones de las casas que ha trabajado. Teléfono I-3687. G-29 20347 3 my.

UN JOVEN peninsular desea colocarse de criado de manos para casa particular informa al teléfono M-2085. G29 20259 2 Mayo.

SE DESEA colocar un joven español de criado de manos. Tiene buenas referencias. Telf. A-4111. Lealtad 152. G-29 20377 3 my.

UN CRIADO de mano chino, muy joven y fino. cumplidor de su trabajo. También sirve para dependiente, para despachar en mesas de comida, para casa particular o de comercio. Informan Dragones 72 Teléfono A-9933. Enrique Chon. 29G 20198 2 Mayo.

SE OFRECE un buen criado de mano español para casa particular tiene referencias de buenas casas, es joven, mucha práctica en el servicio, teléfono A-3090, pregunten por Patricio. G29 20289 2 Mayo.

UN JOVEN ESPAÑOL desea colocarse de criado de manos o de ayudante de chauffeur o fregador de máquinas o cosa análoga. Tiene su título y referencias de las casas de donde ha trabajado. Teléfono F-2518. G-29 19574 4 my.

DESEA colocarse un joven español de criado de mano o portero, sabe cumplir con su obligación. Informan en Galiano No. 63. Teléfono A-6530. G. 29-20184. 2 My.

CRIADO de comedor o camarero, desea colocarse joven español, sale al campo, no tiene pretensiones. Tiene referencias. Informan al teléfono M-6403. G-29 20081 2 my

SE DESEA colocar un joven español de camarero o sirviente de café o fonda. Informan Obrapía 56. Teléfono A-3488. 29G 20211 2 Mayo.

(30)—Cocineras

SE COLOCA una muchacha de mediana edad en casa de moralidad, para cocinar. Llamen al I-7432. G-33 20704 5 my

SE DESEA colocar una joven española. No le importa ayudar a la cocina. Tiene su padre que la representa. Desea casa de moralidad Prefiere Marianao o Vedado Calle Iglesias entre Concepción y Santa Rosa, Marianao. Telf. FO-9175. G-30 20683 5 my.

DESEA COLOCARSE una señora española de mediana edad, para cocinar y limpiar la casa a una corta familia. Tiene referencias Informan calle Paula No. 20. G-30 20382 3 my.

SE DESEA colocar una joven para cocina chica o para limpiar. Teléfono M-6442. Estrella 124. G-30 20379 3 my.

DESEA COLOCARSE una general cocinera y repostera de color. Tiene las mejores recomendaciones. Sitios 154, 3er. piso. Telf. M-4261. Bodega S-30 20394 3 my.

SE DESEA colocar una señora de moralidad para acompañar a una señora o señorita. También se coloca para cocinar y entiende de costura. Calle Acosta No. 72. G-30 20393 3 my.

DESEA colocarse una joven peninsular, para cocinar y ayudar en los quehaceres de la casa. Llamar al teléf. M-4070. G30 20496 4 Mayo

SE DESEA colocar una señora española de mediana edad para cocinar, lleva tiempo en el país, desea casa de moralidad o casa de comercio. Informan Teléfono I-4382, es cumplidora y limpia. G30 20526 4 Mayo

SE OFRECE una superior cocinera de color, limpia, formal y con referencias, solamente cocinera. No duerme en la colocación. M-7122. G30 20542 4 Mayo

SE DESEA colocar una cocinera española de mediana edad, sabe bien su obligación y sabe bien de repostería y no ayuda a otros quehaceres. Informan teléfono U-3939. G30 20624 4 Mayo

SE ofrece joven española para cocinar solo, siendo corta familia, todo; en la misma una criada de mano; tienen referencias. Tel. A-1667. G30 20613 4 Mayo

SE OFRECE una excelente cocinera repostera; cocina española y criolla; tiene buenas recomendaciones; duerme en la colocación. Informan: Telf. U 4669. Adelina. 30 G 20583 4 myo.

(G) SE OFRECEN

SE DESEA colocar un cocinero español, de casa particular. Informen teléfono A-7975. G30 20260 2 Mayo.

COCINERA y repostera española, desea colocarse en casa de moralidad, cocina española y criolla. Informan en la calle Sol 105. G-30 19722 29 my.

SE OFRECE muy buena cocinera de color, limpia, formal y con referencias. Solamente cocinera. No duerme en la colocación. M-7122 G-30 20180 2 my.

SE DESEA colocar una cocinera española, sabe su obligación. Compostela 18. G30 20426 3 Mayo

DESEA colocarse una señora, española, de cocinera o criada, conoce bien su obligación. Informan, Teléfono I-6768. G. 30-20183. 2 My.

DESEA colocarse una señora de cocinera y repostera; igual para lavar, manejadora o limpiar; sabe cumplir; tiene referencias. Llame a Adela; FO 2240. G 30 20463 3 myo.

DESEA colocarse señora española de cocinera; sabe de repostería; tiene referencias sueldo 35 pesos; duerme en la colocación; calle Baños y 23; Teléfono F 3729. G 30 20459 3 myo.

DESEAN colocarse dos señoras españolas para cocinar, criadas de mano o manejadoras; tienen quien las recomienden; informan: Calle 23 núm. 175; habitación 41; teléfono F 2096. 30G S-20574 4 Mayo

DESEA colocarse una señora española de cocinera en casa particular o de comercio; sabe cocinar a la española y a la criolla y sabe de repostería. Referencias de las casas donde ha trabajado. Informan (solamente para cocinar) en el teléfono A 0425. G 30 20525 4 myo.

UNA JOVEN de color desea colocarse para cocinar o limpiar por horas. En la misma una para manejadora. Tiene recomendaciones. Informan en el teléfono F 4966. G 30 S 3264 4 myo.

SE DESEA colocar una señora del país de cocinera, es seria y formal, sabe servir bien Informan Teléfono U-4669. Pregunten por Herminia. 30G 20231 2 Mayo

SE DESEA colocar una señora española para cocinar y limpiar en casa de moralidad. Ella no tiene compromiso con nadie. Colón 33. Ella tiene referencia. G30 20243 2 Mayo

ENGLISH SPANISH speakin girl with good reference sulcs possession as cooek of genaral wolker. Call Marina No. 1030. G.30 20025 4 my.

SE DESEA colocar una muchacha española de cocinera o para limpiar por horas, duerme afuera informan teléfono I-2027. 30G 20237 2 Mayo

SE DESEA colocar una señora de cocinera, sabe cumplir con su obligación. Para dormir dentro o fuera, pero si no es en la colocación mejor. Es casada y española. Teléfono FO-7047. 30G 20230 2 Mayo.

SE DESEA colocar una joven de color para cocinar y ayudar la limpieza o para limpiar por horas, duerme en la colocación. Informan Zaragoza y Carmen, bodega. Teléfono I-5026. 30G 3228 2 Mayo

UNA señora española mediana edad, desea colocarse de cocinera en casa seria; cocinera y repostera; cocina a la española y a la criolla; se dan referencias; informan: Inquisidor 25; teléfono A 3049. 30 G 20575 4 myo.

DESEA colocarse una cocinera repostera hace plaza, no duerme en la colocación. Baños 2. Vedado, esquina primera. 30G 20205 2 Mayo.

SE DESEA colocar una joven para cocinar y ayudar algo a la limpieza, desea casa de moralidad es del país y sabe cumplir con sus obligaciones. Pueden llamar al Teléfono U-1779. 30G 20225 2 Mayo.

SE DESEA colocar una señora española de mediana edad para criada de manos o cocina. No duerme en la colocación. Teléfono M-3061. 20264 2 Mayo.

DESEA colocarse cocinera peninsular sabe cocinar a la criolla y a la española. Sabe su obligación. Lo mismo le dá casa particular que casa de huéspedes, no duerme en la colocación. Tel. A-0152. 30G 20201 2 Mayo.

SE OFRECE una buena cocinera repostera sabe cumplir con su obligación, tiene buenas referencias y duerme en la colocación. Pregunten por Agripina. U-4669. G30 20266 2 Mayo.

SE DESEA colocar una señora de color para cocinar. Informan 5a. número 55. F-2518 G-30 20175 2 my.

UNA SEÑORA española de mediana edad, se coloca para cocinar, cocina a la española y criolla. Tiene buenas referencias informan calle B núm. 3 entre 3a. y 5a., Vedado. G30 20282 2 Mayo.

SE OFRECE una cocinera de mediana edad del país, no duerme en la colocación. Virtudes 156. U-3553. G-30 20349 3 my.

DESEA colocarse una señora española para cocinar y limpiar. Tiene un niño pequeño, desea casa de moralidad. Informan Telf. M-2313. 30G 20207 2 Mayo.

UNA española de mediana edad desea colocarse de cocinera y limpieza en casa de moralidad. Informan en Picota 28 altos entrada por Jesús María. 30G 20221 2 Mayo.

UNA gran cocinera, desea colocarse, conoce bien la alta cocina española y criolla, sabe de repostería, sumamente limpia, excelentes referencias de casa particular. Teléfono M-3229. 30G 20219 2 Mayo

DESEA colocarse una joven española para cocinar y limpiar siendo corta familia. Luz número 8 alots. Telf. A-5985. G-30 20650 5 my.

DESEA colocarse una española para cocinar y limpiar para corta familia; sale a los repartos; es formal y trabajadora; tiene referencias; Telf. U 4469. María. 30 G 20586 4 myo.

SE DESEA colocar una joven española, para cocinar y limpiar, para corta familia, sabe cumplir con su obligación y tiene quien la represente, teléfono I-7860. 30G 20210 2 Mayo.

DESEA colocarse una cocinera y repostera española; informan: Telf. F 1606. G30 20476 3 Mayo.

SE DESEA colocar una inglesa de mediana edad, exclusivamente para la cocina, con matrimonio, sino no. Teléfono M-7562. G-30 20320 3 my.

(31)—Cocineros

COCINERO del país, desea colocarse en casa particular o comercio. Sabe repostería. Sale a los Repartos. Teléfono M-7447. G-31 20190 2 my.

COCINERO español hombre de peso, formal y de confianza; se presta para restaurant, barra o negocio; entiende diferentes cocinas. Se ofrece. Aguila 114. Lechería, frente a Teléfonos. Tel. M-4871. G 19770 2 mayo.

UN BUEN COCINERO repostero. Dulces finos. Sabe cocinar a la criolla o española muy bien. Siempre limpio en la cocina Tiene recomendaciones. Informan: Dragones y Manrique. Bodega. Preguntar por teléfono A-7939. Se desea colocar en casa particular. G-31 20418 3 my.

SE OFRECE una excelente cocinera, repostera, española, con buenas recomendaciones, donde trabajó no duerme en la colocación. No se ocupa más que de su oficio. Calle L 119 entre 11 y 13. Teléfono I-5910. 31G 20552 4 Mayo

UNA gran cocinera desea colocarse. Conoce bien la alta cocina española y criolla, sabe de repostería, muy limpia, buenas referencias de casa particular. Telefono M-3229. G31 20618 4 Mayo

SE OFRECE un maestro cocinero, repostero para casa particular. Tiene buenas referencias. Domicilio. San José 113. Teléfono U-2637. G31 20629 4 Mayo

DESEA colocarse un cocinero de mediana edad español particular o de comercio; informes: M 1485. G 31 20436 3 myo.

SE OFRECE un buen cocinero repostero, español. Con muy buenas referencias de buenas casas desea casa particular o de comercio, es muy aseado en la cocina, es hombre solo, buen repostero. Sale a los repartos, Calle Luz 59. Telf. M-3528. 20285 2 Mayo.

SE OFRECE un chinito joven, excelente cocinero, cocina a la española y criolla, sabe de repostería, muy limpio, buenas referencias de casa particular, teléfono M-3229. 31G 20217 2 Mayo.

COCINERO repostero criolla y española es formal y sabe su obligación se ofrece para casa particular o de comercio. Informarán Misión 86 bajos. Teléfono M-8602 G31 20271 2 Mayo.

UN BUEN cocinero japonés, repostero, dulcero, panadero. Desea colocarse para particular o establecimiento con buena referencia. Cocina a la criolla y americana. Informe Tel. M-1731, Japonés. G31 20279 3 Mayo.

SE OFRECEN

COCINERO español, regular edad, se coloca en casa particular, comercio o café, sabe repostería y helados San Nicolás 170 (Sastrería). Teléfono M-2897. 31G 20229 2 Mayo

COCINERO chino joven desea colocarse en casa particular o de comercio; cocina a la criolla, española y francesa; es repostero; sabe cumplir con su obligación; informan: Campanario y Dragones; bodega; Telf. A-5494; preguntar por Ramón. G-31 20573 5 my.

UN COCINERO asiático desea colocarse en casa particular; sabe cocinar a la criolla y española; es repostero; informan en Salud 57; Telf. A 6603. 31 G 20564 4 myo.

DESEA colocarse un joven asiático muy buen cocinero y repostero para casa particular, cocina bien a la criolla, española y francesa; sabe cumplir con su obligación. Informan: Telf. A-5494. G-31 20313 5 my.

COCINERO competente, español, mediana edad, ofrécese, comercio o particular, va a cualquier parte. Buen certificado. Tel. A-4049. G. 31. 20191. 2 My.

UN BUEN cocinero asiático. Desea colocarse en casa particular, cocinar muy bien a la criolla o española y repostero tiene referencia, sabe cumplir con su obligación, informan San Lázaro, puesto frutas. Preguntar por teléfono M-2386. 31G 20238 2 Mayo

SE DESEA colocar un cocinero de color. Informan Aguila 114-A entresuelo izquierda núm. 33. 31G 20202 2 Mayo.

SE OFRECE un cocinero español entiende de repostería tiene referencias, para casa particular o de comercio, sin grandes pretensiones. Sale al campo, es joven, teléfono A-3090. Laurino Alvarez. G31 20291 2 Mayo

(33)—Chauffeurs

DESEA COLOCARSE un joven español de ayudante de chauffeur o portero; tiene referencias. Telf. A-3090. G-30 20677 5 my.

DESEA COLOCARSE un chauffeur de color. Mecánico y sin pretensiones. FO-1052. G-33 20697 5 my.

CHAUFFEUR español se desea colocar en casa particular o del comercio. Tiene buenas referencias de las casas donde trabajó y no tiene pretensiones. Para más informes llame al teléfono F-3737. G-33 20373 3 my.

CHOFER, se ofrece para casa particular o comercio, tiene referencias y garantía, informan en el teléfono M-8251. G33 20619 4 Mayo

SE OFRECE chofer español; para casa particular o comercio, no le importa salir al interior, tiene referencias de las casas donde ha prestado sus servicios. Informan Teléfono M-9729. Pregunten por Sanjurjo. G33 20642 5 Mayo

CHAUFFEUR español, se desea colocar Tiene seis años de práctica. Conoce bien el tráfico y es cumplidor y tiene buenas referencias. Teléfono U-3010. Casal. G-33 20416 3 my.

CHAUFFEUR español joven, con 8 años de práctica, se ofrece para casa particular, con inmejorables referencias de las casas que trabajó. Práctico en Roy-Roice. Informan A-5407 G-33 20357 3 my.

CHAUFFEUR español, con 7 años de práctica y con recomendaciones, ofrece sus servicios al comercio o particular informan, Teléf. U-1517. Vázquez. 33G 20555 4 Mayo

SE DESEA colocar un chauffeur mecánico. Informes Blanco núm. 38. Habana. G33 20615 4 Mayo

DESEA colocarse un matrimonio solo sin hijos, para lo que se presente, ella sabe un poco de cocina. Para más informes llame al teléfono F-4771. G33 20651 4 Mayo.

CHOFER español, mecánico, con herramientas, desea colocarse; estuvo seis años con una sola familia; sin pretensiones; dará cualquier garantía o referencias personales. Telf. I 5555. G 33 20433 6 myo.

CHOFER particular desea colocarse en casa particular y de respeto. Es de color. Informan en casa del señor Mendoza, Paseo y 15, Vedado. F 4076. G 33 20432 9 myo.

SE DESEA colocar un buen chauffeur de color en casa particular o para ir al Norte, tiene pasaporte y buena conducta recomendación de las casas donde ha trabajado Teléf. F-1800. 33G 20594 16 Mayo

DESEA colocarse un buen chauffeurs peninsular, en casa particular o comercio; no tiene pretensiones y tiene recomendación de buenas casas particulares que trabajó mucho tiempo Teléf. A-4792. G33 20597 4 Mayo

CHAUFFEUR español, desea colocarse particular. Tiene referencias de donde ha trabajado. Es cumplidor y formal. Teléfono U-3010. Pepe. G-33 20417 3 my.

SE DESEA colocar un muchacho español de ayudante chauffeur, sin pretensiones. Informan teléfono A-7779 G-23 20311 6 my.

CHAUFFEUR español para el campo o la ciudad. Se ofrece para manejar cualquier máquina y cuidarla. Su conducta, honradez y pericia lo garantizan con informes. Pretensiones: las de cumplir con su deber. U-4682. G-33 20311 3 my

CHAUFFEUR español, con 29 años de edad y 8 de experiencia y magníficas referencias desea empleo en casa particular, Informan en el teléfono U-3477. 33G 20223 24-2 Mayo

CHAUFFEUR español desea colocarse en casa particular o de comercio tiene buenas referencias. Informa U-5207 Claudio. G33 20267 2 Mayo.

SE OFRECE chauffeur español con largos años de práctica, en casa particular o comercio; entiende toda clase de máquinas; no tiene pretensiones, y tiene referencias de donde ha trabajado. Teléfono A-4792. G33 20203 2 Mayo

DESEA colocarse un joven español de chauffeur en casa particular o comercio tiene cinco años de práctica y buenas referencias. Informes Teléfono M-1759. G33 20274 2 Mayo.

SE DESEA colocar un experto chauffeur mecánico, con 15 años de práctica, según certificado, sin pretensiones y con buenas referencias. de mediana edad. Teléfono U-4514. G-33 19728 2 May.

(34)—Tenedores de Libros, oficinistas y empleados de Oficina

JOVEN BIEN educado y con referencias, desea colocarse de estenógrafo en inglés y español, o cualquier puesto de oficina. Prado 47. Teléfono A-3079. Habitación 18. G-34 20365 7 my.

SE DESEA colocar un joven para ayudar en una oficina para mensajero o para alguna tienda. Tiene quien lo recomiende. Informan: Herrera No. 29. Teléfono I-3045. G-34 20384 3 my.

SE OFRECE joven de 17 años. Referencias y sin pretensiones, para oficina. Práctico contabilidad, gramática y máquina de escribir. García. Telf. A-8863 G-34 20397 3 my.

TAQUIGRAFA TRADUCTORA inglés, español, francés. Trabajos por horas o por contrato. Teléfono F-2202. G-34 20356 15 my.

TENEDOR de libros y corresponsal, se ofrece para cualquier oficina, más de 15 años de práctica. Informan en el teléfono A 9210. Alejandro. G 34 S 3241 3 myo.

JOVEN cubano, de 20 años de edad, que habla francés y tiene quien lo recomiende, solicita empleo en oficina o casa de comercio, no tiene pretensiones. Tel. FO-2276. G34 20241 2 Mayo

SE OFRECE un joven de 16 años, español, sabe contabilidad y escribe correctamente, tiene quien lo garantice. Informan Tel. I-2671. G34 3230 2 Mayo

TENEDOR de libros. A comerciantes al detalle ofrece sus servicios por la ínfima cuota de dos pesos mensuales. Trámites Zonas Fiscales, Ayuntamiento etc. Otros comercios precios sumamente económicos M-9111. Alvarez. 17575 12 Mayo.

I. DIAZ

Ex-Contador y ExlTenedor de Libros del Banco Español (Sucursal de Prado). Llevo libros de contabilidad en general. Balances, liquidaciones, montaje de oficinas, etc., etc. Honorarios módicos. Aguacate 146; Apartado 1764; Telf. M 1382. E 1 ind. 1 En

EXPERTO tenedor de libros con mucho práctica e inmejorables referencias se hace cargo de toda clase de contabilidades muy económicamente. Telf. M 2971. 17317 12 myo.

(35)—Varios

JOVEN FINA y de confianza. Se ofrece para trabajar en casa particular, durante el día. Teléfono M-0516. G-35 20681 4 my.

SE OFRECE un joven de mediana edad para camarero; también para cuidar un enfermo. Informan: M-4185. De 8 a 12. Pemartín. G-35 20688 5 my.

UNA JOVENCITA fina y de confianza se ofrece para teléfono o dependienta de comercio. No exijo mucho sueldo. Teléfono M-0516. G-35 20682 4 my.

DESEA colocarse un señor para portero o sereno particular o para oficinas. Informan: Obrapía 17. Telf. A 1694. G 35 20484 3 myo.

MENSAJEROS para botica, que sepan montar bicicleta, buenas referencias. Valle 57, de 8 a 9 a. m. G 35 20520 4 myo.

SE OFRECEN

SE DESEA colocar un muchacho de 17 a 18 años para una casa particular. Hace de todo. Tiene recomendaciones de donde ha trabajado. Telf. F-1124. G-29 20358 6 my.

UNA SEÑORA de seriedad, desea colocarse para limpiar por horas, cuidar niños en casa particular o lavar ropa en su referida casa particular. Referencias: las que se deseen. Aviso: Espada 31, tercer piso. Telf. U-3342. Preguntar por Concha G-35 20699 5 my.

DESEA colocarse un muchacho de 16 años para tienda de ropa o peletería o para lo que se presente; no tiene pretensiones; tiene quien lo recomiende. Informan teléfono F 9580 en Oficios 56, altos. Pregunte por Severino. G 35 20582 6 myo.

SE OFRECE un hombre de mediana edad para almacén o una finca o trabajos análogos; es trabajador y formal. Informan en el Teléfono X 1957. De 7 a 12 y de 6 a 9. G 35 20461 3 myo.

DESEA colocarse una muchacha para limpieza de medio día o por horas o también de manejadora; es muy cariñosa con los niños y sabe cumplir con su obligación. Llamen: Violeta FO-2240. G 35 20464 3 myo.

JARDINERO, se ofrece para cualquier trabajo de su ramo con larga práctica de centrales, sin pretensiones. Informes Hotel Santander, calle Corrales. Teléfono M 3241. G 35 20531 4 myo.

LAVANDERA joven de color, sabe su obligación en ropa fina, para lavar en su casa o fuera de ella. Espera que la llamen al teléfono F 4966. G 35 S 3265 4 myo.

UNA SEÑORA de color muy formal, desea ropa para lavar en su casa. Sabe bien el oficio. Precio: lo que convenga a la persona. Teléfono I-5154. G-35 20316 3 my.

¿TIENE usted una buena guagua? ¿Quiere ganar buen dinero? Póngala al servicio de la Academia Pedrós. Santa Emilia y Durege. Telf. I 2497. G 35 20460 3 myo.

UNA señora desea costura o para repasar en su casa ropa de hombre, o para lavar. San Francisco 6, cerca de la Esquina de Tejas. Telf. M 8381. G 35 S 3243 3 myo.

DESEA colocarse un muchacho para ayudante de panadería u otros quehaceres; tiene 13 años de edad, es obediente y trabajador; tiene quien lo recomiende y garantice. Informan: A 5560. G 35 S 3246 3 myo.

JARDINERO desea colocarse en casa particular o para ingenio, también sabe hacer otro trabajo cualquiera, como fregar máquinas etc. Informan teléfono I-3438. G35 20503 4 Mayo

SE OFRECE un joven peninsular para camarero o para segundo criado, sabe fregar máquinas y de jardinero, o para cualquier otro trabajo; sabe trabajar y tiene recomendación teléfono A-4792. G35 20596 4 Mayo

DESEA colocarse jardinero japonés de mediana edad; con experiencia; habla español; informan en el A 8780. G 35 20438 6 Mayo

SE OFRECE planchador de driles o para tintorería; maneja automóvil. Menéndez. Muralla 59; Telf. M 8309. G 35 20434 3 myo.

JOVEN peninsular con buenas referencias y serio en el cumplimiento de su deber, desea colocarse en cualquier trabajo que se le confíe, como criado de mano, limpieza de casa, comedor, garage, etc., etc. Tiene quien lo recomiende. Telf. M 5512. G 35 20429 3 myo.

UN JOVEN de 17 años desea colocarse de mensajero en casa de comercio u oficina. Informan en el teléfono I-3481. G-35 20380 3 my.

SE DESEA colocar un joven de color para limpiar por horas. Sabe limpiar bien Pregunte por Eleuterio. Tiene referencias. Informan Ayesterán No. 9. Teléfono U-2535. G-35 20372 6 my.

SE OFRECE persona seria garantía. Sin pretensiones, como Administrador, encargado, jefe de personal hospedaje, para industria, comercio o particulares. Teléfono A-8863. García. G-35 20396 3 my.

DESEA colocarse español de mediana edad para portero, camarero de cuartos o sereno o de segundo criado o cosa por el estilo. Tiene cartas de recomendación. Serio y cumplidor de su deber. No tiene pretensiones. Obispo 37 Teléfono A-4674. G-35 20401 3 my.

PARA LA FONDA

Solicito un socio con poco dinero para ocupar puesto de confianza. Vendemos de 35 a 40 pesos diarios. Sino entiende el giro no se presente. Ha de ser persona seria. Informan: Merced No. 105 altos. Teléfono M-6379. G-35 20401 4 my.

DESEA COLOCARSE una señora de mediana edad para los quehaceres de una casa chica. Sabe cumplir su obligación. Informan teléfono X-1413. G-35 20413 3 my.

MATRIMONIO joven español solicita casa de inquilinato para encargados no tienen pretensiones. Tienen referencias. G35 20494 4 Mayo

SE OFRECE una superior lavandera de color de mediana edad conoce su oficio y tiene referencias. M-7122. 35G 25557 4 Mayo

UNA SEÑORA de color, excelente lavandera y cocinera, desea colocarse para el desempeño de cualquiera de sus dos oficios. Tiene inmejorables referencias. No dormirá en la colocación. Desempeñará una sola labor. Telf. F-2518 o Estrada Palma No. 2. Interior. G-35 20326 3 my.

AMUEBLADA ALQUILO en el Vedado, calle 27 entre J y K, No. 9, a familia de buenas referencias y garantías. Informan: teléfono F-3566. A-2 20321 10 my.

SE DESEA colocar una inglesa para lavar y criada de manos o cocinera. Informan: A-4987. Bodega. G-35 20323 3 my.

DESEA colocarse buena criada polaca que habla perfectamente español. Sabe servir bien la mesa. Tiene buenas referencias. Informan San Rafael 168-B. G-35 20342 3 my.

SE OFRECE un chauffeur cubano, experto en el manejo de toda clase de máquinas, con referencias y sin pretensiones. Teléfono A-0570. Pregunte por Alfredo. G-35 20351 3 my.

SE OFRECE un español para encargado en casa de apartamentos, sereno o portero o finca para las afueras tiene quien lo garantice. Salud 35 teléfono A-6637. G35 20250 2 Mayo.

MATRIMONIO español sin hijos se desea colocar, juntos o separados; él experto chofer y ella cocinera y demás quehaceres de casa, lo mismo por horas; ambos sin pretensiones y con las mejores referencias. Llamen al teléfono M-7304. G35 20192 2 Mayo

JARDINERO español, desea colocarse en casa particular, a sueldo o por ajuste. También arregla un jardín a cambio de cuarto y comida, tiene garantías de su trabajo y de su conducta. 13 entre C y D, Quinta Pozos Dulces. Informa el encargado o Luz 9-A. Tel. F-4249. 35G 20239 2 Mayo

OPORTUNIDAD se ofrece carpintero competente. Sabe hacer muebles y arreglarlos y barniza y pinta y coloca vidrios; prefiere colocarse por mes, o por semana; hombre serio, con 9 años en la Habana. Tiene preferencias y al presentarse demostrará su curiosidad. Llámenle al teléfono U-4692. 35G 20233 2 Mayo.

JOVEN con buena referencia desea colocarse para cualquier trabajo. Colegio "Ambos Mundos", Revillagigedo 16. 35G 20208 2 Mayo.

UNA BUENA lavandera de ropa fina desea encontrar casa particular para lavar dos o tres días a la semana o semana entera, ganando buen sueldo. Tiene referencias. Telf. FO-1106. G-35 19075 4 my.

SE OFRECE un señor de edad por corto sueldo; acaba de salir de un Consultorio Dental. Desea eso o cosa análoga. Buenos informes. Plácido No. 30. Habitación 4. G-35 19995 2 my.

SE DESEA colocar un español de mediana edad, para jardinero, en casa particular. Informan teléfono U-6374. G-35 20048 4 my.

SE OFRECE un soldador eléctrico y autógeno a cualquier parte de la isla. Tengo certificados que garanticen. Para informes: U-3686. G35 19885 5 Mayo

SE DESEA colocar un señor de mediana edad, serio y de moralidad, para portero. Informan los dueños del Café Martí. G-35 19572 5 my.

POR POCO dinero le dejamos sus muebles nuevos; esmaltamos y tapizamos. Trabajos garantizados. Teléfono U-2689. 18198 2 May.

CARPINTEAIA en general se cumplen todos los trabajos en condiciones y en la mitad de su precio. Llamen al teléfono A-5070. 18159 8 May.

OFREZCO MIS EXCELENTES SERVICIOS

A los propietarios, Notarios y al pueblo en general como Agente de negocios facilitándoles dinero en hipoteca en todas cantidades. Compro y vendo casas, fincas rústicas, solares. Seguros de vida y contra incendios. Me hago cargo de colocar su dinero sobre buena garantía como le doy a usted la cantidad que necesite. No se detenga en llamar al Telf. A-7566. Neptuno 45 altos, entre Aguila y Amistad. Sr. Escobar. 19371 24 mayo.

SE OFRECEN

EXTRANJEROS y comerciantes. Rápidamente gestiono cartas ciudadanías, títulos chauffeurs, inscripciones nacimientos, matrimonios, dinero para hipotecas, cobros de cuentas, actas notariales. En Lealtad 242. 16531 7 May.

SE OFRECE un joven español para jardinero; sabe fregar máquinas y hace cualquier otro trabajo; no tiene pretensiones y tiene recomendación de las casas que trabajó. Teléfono A-4792. G35 20204 2 Mayo.

PROPIETARIOS Y ARQUITECTOS

Emilio Prats. Para construír, y reconstruír su casa de ladrillo y Madera, con todas las comodidades. Desde mil quinientos pesos en adelante. Garantía sólida. Estrella 51 altos. Telf. M-1522. G-35 19437 9 Mayo.

DESEA colocarse de señorita de compañía una joven cubana. Informan Teléfono M-9751. G-35 S-3160 11 Mayo.

(H) COMPRA Y VENTA DE FINCAS

(36)—Habana

CASA moderna dos plantas cerca Prado y Malecón, véndese en $28.000, facilidades de pago, absténgase corredores. Teléfono F-3287. H-36 S-3227 6 my.

VEDADO, en Línea, muy próximo al crucero. Vendo casa moderna. Seis habitaciones, dos baños etc. Garage para dos máquinas, en $37.000. G. del Monte. Habana 82. A-2474. H-36 20344 3 my.

COMPOSTELA NUM. 117

Bajos. Propios para establecimiento con cuatro cuartos, sala, saleta, comedor al fondo. Renta $90 mensuales. Informa A-8990. Edificio Gómez Mena. Obispo y Aguiar. Sr. Carlos López Oña. A-1 20354 4 my.
A-2474. H-36 20343 3 my.

VEDADO, en 19, próximo al Parque del Maine, acera de la brisa, vendo lujosa casa moderna en 31 mil pesos. Aproveche esta oportunidad. G. del Monte. Habana 82. A-2474. H-36 20343 3 my.

VEDADO, a la entrada parte alta, hermosa casa con un solar completo a la brisa, seis habitaciones, gabinete, sala, comedor, dos baños, garage. $30.000. Llame al M-2882. Gerardo Mauriz. San José 2-A.

Vedado, calle 17 esquina de fraile, cuatro habitaciones y demás servicios. $38.500. Calle 23, un solar, garage para dos autos, $35.000. Gerardo Mauriz. Teléfono M-2882. San José 2-A.

Vedado, calle 23, moderna, con garage. $16.000. Paseo brisa dos plantas independientes con cinco habitaciones, dos baños, garage cada planta. $42.500. Gerardo Mauriz. Teléfono M-2882. San José 2-A.

Vedado, a la entrada bonito Chalet portal, sala, gabinete, amplio comedor, cocina, pantry, cuatro habitaciones, dos terrazas, garage para dos autos y tres cuartos criados. $18.000. Llame al M-2882. Gerardo Mauriz. San José 2-A. H-36 20061 3 my.

SE VENDEN en 1.000 pesos de contado y a plazos de 60 pesos mensuales, casas compuestas de sala, cocina, servicios, portal, garage, jardín al frente. Construcción moderna y sólida. Frente al Asilo María Jaén de Zayas. Informan en las mismas: Teniente Gutiérrez, casa No. 9 y en el Telf. A-8796. H-36 19979 2 my.

PARA FABRICAR

Infanta entre San José y San Rafael, 15 metros de frente por 41 de fondo, a $80 metro.

Miguel F. Márquez. Empedrado 16, (altos).

F-917 3 my.

SE VENDEN las casas San Isidro 57 y 58. Informes Lonja 209. H36 20161 5 Mayo.

SE VENDEN dos casas de dos plantas; trato directo. Informan Telf. FO-7975. H36 S-3187 5 Mayo.

COMPRO en $6.000.00 en los repartos Miramar, Alturas del Vedado, Alturas de Almendares, casita o chalet que tenga sala. 3 habitaciones, comedor, cocina, dos baños y garage pequeño. Escribir: Virgilio Roque, Malecón 308, altos. H36 19896 4 Mayo.

FENOMENAL. Ganga, Vendo en 5.500 pesos, casa en Lealtad 238. Comedor, sala, tres cuartos; no tiene altos, siempre alquilada, en $50 con contrato. F-2925. H-36 S-3169 27 my.

EN LA calle de Figuras, frente al Parque Infantil. Se venden dos casas de tres plantas. Una renta $135 y la otra renta $185. Y además se vende una parcela de terreno que mide seis metros frente por 20-20 de fondo. Informa su dueño, en No. 2-C, bajos. Tomás Tuñón. H-36 19864 4 my.

SE VENDEN. Esta es la ocasión de poder hacer negocio, vendo cuatro casas con dos apartamentos, están ganando $136.00 de moderna construcción fabricadas, 515 metros de terreno en lo mejor del reparto Batista su precio $13.800, puede quedar parte en hipoteca al 8.0|0. Informan Teléfono F-5110, a todas horas. Su dueño. H-36 19788 2 May.

PARA INDUSTRIA O JARDIN

Esquina cercada de 2.500 varas. Tiene tres habitaciones, Santa Amalia, después de la Víbora. $40.00 También se vende. Informes. Emilio Prats. Teléfono I-4493. H-36 19434 2 Mayo

MAGNIFICA CASA MODERNA

a una cuadra del tranvía, consta de portal, sala hall 4 cuartos, cuarto de baño, comedor, cocina, 1 cuarto y servicios de criados, garage, patio y un gran traspatio, precio $7.300. dejo parte en hipoteca. Informes en Monte 317. H-36 U. H. 19632 8 Ab.

VEDADO

Paseo, a la brisa cerca de 23, casa de una planta, 20 metros de frente por 50 de fondo, seis habitaciones de familia, dos garages, lavandería, cuartos y servicios para criados y chauffeur.

$64.000

Facilidades de pago. Miguel F. Márquez. Empedrado 16 (altos). Teléfono A-8450. F- 918 5 my.

REPARTO de Lawton, calle A entre 13 y 14. Se vende una casa con portal, sala, dos cuartos, cuarto de baño intercalado, comedor y cocina, patio y traspatio, alquilada en cuarenta pesos y garage al frente. Informa en Inquisidor número 23. Se dá barata por tener que embarcarse Ramón Pérez. H36 20614 4 Mayo

SE VENDE casa de dos plantas, San Miguel entre Industria y Amistad, Renta $80.00 precio único $10.500. Trato directo con el dueño. Teléfono M-1246. 36H S-3268 8 Mayo

ALMENDARES Reparto Nicanor del Campo, bonito chalecito rústico sin estrenar, acera de la brisa, portal, jardín, sala, comedor, dos preciosas habitaciones, baño intercalado, cocina, garage, patio. Calle 13 entre 6 y 8. Teléf. FO-1689. García. H36 20637 5 Mayo

M.E.C.D. 2016

FINCAS URBANAS

ALMENDARES: Vendo en $20.000 precioso chalet, calle 11 entre 8 y 10. Dos plantas, cuatro cuartos, baño, jardín, garage. $9.500 contado, resto cantidades mensuales o anuales. 14 años para pagarlos. Informan Belascoaín 645. H-36 19568 2 my.

SE VENDE moderna y amplia casa Durege 24, entre Enamorados y Santos Suárez, nueve metros frente por 33 de fondo; sala, recibidor, cuatro cuartos, baño intercalado y closet, comedor al fondo, pantry, cocina de gas y carbón, con calentador, servicios de criados, dos patios y garage al costado; tiene cimientos para tres pisos; precio: $16.500. Informan: Notaría del doctor J. L. Gelabert. Banco Nova Scotia. M 1482. H 36 20431 5 myo.

VENDO Luyanó, próximo a Concha e Infanzón, gran casa moderna, amplia, a la brisa; 4.900 pesos; de contado lo que se pueda; resto hipoteca al 8 por ciento. Embarco el sábado; urge venta. X 1340. H 36 20424 3 myo.

SE VENDE para una esquina en lugar de porvenir, Víbora; frente al parque Emilia de Córdova, acaba de terminar; véame; local y casita preciosa; muy barata; dueño en la misma; Alfonso. Teléfono I 2300. 36 H 20577 3 myo.

SE VENDE para una casa con cinco dormitorios, jardines frente y costados; baño siglo, gran comedor azulejeado, todo decorado, garage, cuarto alto para chofer, tengo más chicos si desea; dueño: Avenida de Acosta 35; a dos cuadras de la Calzada; Telf. I 2300. 36 H 20578 3 myo.

COMPRO casa de Peerseverancia a Prado y de Neptuno a San Lázaro, prefiriéndola antigua.
Miguel F. Márquez, Empedrado 16, altos. esquina a Cuba.
E931-my11.

SE VENDE casa en la Víbora, se da barata. Informes en Concepción 147, entre Armas y Porvenir: de 9 a 11 y de 2 a 5. H 36 20449 5 myo.

VEDADO

Vendo casa esquina de fraile en calle de letra, tramo de línea a 17. Mide 923 metros de terreno y compuesta de jardines, portal, sala, 5 hermosas habitaciones, hall, gran comedor, 3 magníficos baños de familia, pantry, cocina, tres cuartos de criados, lavandería y garage. Precio 45 mil pesos. Con solo muy poco de contado. más detalles:
JULIO C. GRANDA
Obrapía 33. Telfs. A-6102 F-5759. H36 20606 5 Mayo

JOSE CAMPANERIA

Compra-venta de casas, solares y chalets. Vendo casas baratas: Virtudes, una planta, azotea, 6 por 24, sala, saleta, tres cuartos, baño. Precio $8.900. Vendo: Crespo cerca Animas. una planta, azotea, 6 por 22 metros. renta $80. Precio $9.500. Vendo: Campanario, cerca Reina, dos plantas, sala, saleta, 7 cuartos en cada una, mide 150 metros, renta $100. Precio 13 mil pesos, Vendo Virtudes cerca Escobar, moderna 120 metros. monolítico, renta $200. Precio $24.000. Zanja, edificio tres plantas, seis casas, moderno, hierro, cemento, mide 200 metros, renta $375. San Nicolás, moderna casa estilo inglés, hierro y cemento, cerca Malecón, sala, recibidor, cuatro cuartos, buen baño. servicio criado, gran comedor, renta $250, mide 170 metros. Precio $35.000; San José, edificio 3 plantas, seis casas, hierro y cemento, moderno, 150 metros, renta 350 pesos, todo alquilado. Facilidades de pago en todas y también se cambian por otras. Para más informes señor Campanería. Habana 51. M-7785. H36 20456 2 Mayo.

REPARTO LA SIERRA

En la calle C y 32 vendo hermoso chalet tipo español, con preciosa decoración. No está estrenado y doy gran facilidad de pago. Precio: 22 mil pesos. No admito rebaja. Su dueño. teléfono FO-9185. H-36 20363 6 my.

JULIO C. GRANDA

CORREDOR
Compro y vendo casas y solares en la Habana, Vedado y demás barrios. Fincas Rústicas y Quintas de Recreo. Siempre tengo gran cantidad de dinero para hipotecas en las mejores condiciones. Obrapía 33. Tels. A-6102. F-5759. H36 20603 1 Junio

GANGA COLOSAL $3,500

En la calle de Concepción. Víbora, casa de moderna construcción, portal, sala saleta, divididas por columnas, 4 cuartos, hermoso cuarto de baño intercalado completo, saleta al fondo, cocina espléndida, y servicios para criados, entrada para automóviles, y reconocer $8.000. al 8 por ciento. Sr. Díaz Monte y Zulueta. Café Internacional. H36 S-3261 4 Mayo

VEDADO. CHALET $22.500.

Verdadera ganga, moderno; sala, comedor biblioteca, toilette. Altos 5 habitaciones y magnífico baño: garage, cuarto criado.
JORGE GOVANTES
San Juan de Dios No. 3 Teléfono M-9595 y A-5181. S-2853 1 Mayo

APROVECHE ESTA GANGA

magnífica casa Delicias 35-C, casi esquina Quiroga, Víbora. Véndese por $3.300. Costó $3.700. Sala, comedor, dos cuartos, servicios, una cuadra calzada, fresca. Sr. González, casa Excelsior, Obispo 89. 18211 2 May.

VEDADO CASA EN $15.500

moderna, sala, saleta, comedor al fondo 4 cuartos y baño completo, garage y cuartos criados. Mide 8.40 x 40 metros. Situación calle 23.
Jorge Govantes
San Juan de Dios 3.
Telf. M-9595 y A-5181
S-3040 11 Mayo.

CHALET A PLAZOS $3.000 DE CONTADO

y $10.000 restantes a pagar a pazos de $120.00 mensuales estilo español. También otro chalet acabado de construir estilo español. $25.000. Reparto de Kohly.
JORGE GOVANTES
San Juan de Dios número 3. Teléfonos M-9595 y A-5181. S-2958 9 mayo.

(37)—Rusticas

FINCA DE RECREO

Se alquila amueblada con magnífica casa. Teléfono F-4989. Tiene árboles frutales y todo el confort necesario. Está a 3|4 de hora de la Habana. S-3061 8 mayo.

FINCAS en Calzada, propias para vaquerías, granjas o viandas, las vendo o arriendo con largo contrato Díaz Minchero, Guanabacoa. Caserío "Villa María". Eh Egido y Gloria. Habana. Salen guaguas para ésta. H 37 19774 4 my.

PRECIOSA finca 3|4 caballería, buenas casas, baños modernos, arboleda, agua luz eléctrica, garage, gallineros, etc., a 20 minutos de la Habana carretera y tranvías, se alquila por años. Informes F 219 casi esquina a 23, Vedado. H37 20645 3 Mayo

(I)—COMPRA Y VENTA DE SOLARES YERMOS

SOLAR BARATISIMO

Para industria, taller o casas 560 varas, pegado a la Quinta La Benéfica, cerquita de la Calzada de Jesús del Monte y la Calzada Concha, sin corredores. Informes: Hospital 7 B. U-1802. Señor Lienín. 19141 3 mayo.

LOMA UNIVERSIDAD

Véndese terreno de 15-30 por 46-80 varas. Calle Basarrate. Precio de ocasión. Trocadero No. 9. De 11 a 12 de la mañana. I- S-3178 3 my.

SE VENDE un solar con dos cuartos, servicios sanitarios; mide 7 varas de frente por 27 de fondo, situado en Pasaje H entre 6 y 7, Buena Vista. Lo regalo por $500. Informan en el teléfono M-4036. I 20011 2 my.

VENDO 500 metros terreno. San Anastasio entre Concepción y San Francisco. Lawton. Doy facilidades. Además. armatoste madera, escalera, mesa concreto, cabillas, varias herramientas, fabricación madera 3x2; otros varios artículos. Informan I-5006. Dueño. I- S-3201 4 my.

SE VENDE en Calzada y Paseo, acera de la brisa, un lindo terreno. Informan teléfono F-1439. Calzada esquina a I, Vedado. Federico Kohly. S-3006 6 my.

SOLAR de 1.200 libre necesito uno. Doy en cambio moderno chalet reparto Buen Retiro, Medrano 57; tiene hipoteca 2.100 pesos; buen negocio; véame FO 9161. I 20439 3 myo.

SOLARES YERMOS

SE VENDEN varios solares en el Reparto Purísima Concepción en el Barrio de Luyanó, con frente a la Calzada y en la calle de Porvenir, a dos cuadras de la Calzada de Luyanó y le pasan los tranvías por todo el frente de la manzana; todos estos solares están frente al paradero de la Havana Central, colindando con la Fábrica de Jabón de Boada y el Taller de maderas de Pérez y Hno. Informan López y Hno. Cienfuegos número 37. Teléfono A-2034. 18722 4 my.

COJIMAR se vende medio solar (270) varas de esquina de dos cuadras del Paradero de Hershey de la Playa. Rodeado de muchas residencias. Pepe Antonio 5-B, Guanabacoa. I 20467 2 Mayo

VEDADO SOLAR EN GANGA

en lo más alto y fresco calle 13 entre 20 y 22, mide 13.66 x 50 metros, se dan facilidades de pago. $10.00 metro. Informes Teléfono I-2888. 18442 3 Mayo.

VEDADO, GANGA

21 entre C y D, solar sombra 22.65 por 50. Véalo y ofrezca. Cerca de Infanta; otros de 10x30, facilidades de pago. Teléfonos U-1710 y F-4252. S-2768 12 my.

EN LA Calzada de Ayesterán. En el Reparto Ensanche del Vedado, donde van grandes Avenidas, vendo lotes de esquina y del centro con el diez por ciento de contado y el resto en 90 meses, con el 6 por 100 de interés. Informan: Julio Cil, en las oficinas del Reparto. Teléfonos FO-7789 y U-5523. S-2635 7 May.

(J) COMPRA Y VENTA DE ESTABLECIMIENTOS

POR AMPLIAR negocio vendo vidriera tabacos, cigarros y quincalla. Vende de 14 a 18 pesos diarios Buen contrato. Poco alquiler. Obrapía y Compostela. J 20308 3 my.

SE VENDE una buena panadería con maquinarias modernas en el campo, Provincia de Pinar del Río. Informes: Villegas 99. A todas horas. J 20346 6 mayo.

SE VENDE una bodega muy barata. Vende 45 a 50 pesos. Buen contrato. Poco alquiler, en la calle A y 37, Vedado. Telf. F-5415. J 20345 6 my

CARNICERIA

Se traspasa el contrato de una que está abierta, buena barriada, venta solo de mostrador, no se quieren charlatanes, por solo 150 pesos al contado y seis pagarés de 50 pesos mensuales. Informan: Teléfono I-1782. J 20398 3 my.

ESTABLECIMIENTOS

Por tener otro cedo local con armatostes y vidrieras, caja hierro, siete años contrato, una puerta cine Encanto. Teléfono A-5737. J 20535 4 Mayo

BODEGUEROS, GRAN NEGOCIO

bodega sola en esquina se vende, urge la venta, puede ganarse en la compra $2.000 Informes Apodaca y Cienfuegos, bodega. J 20489 8 Mayo

POR ENFERMEDAD de uno de los socios se vende o se admite sociedad a persona honrada y que entienda el negocio de tintorería en módico precio. Informan: Jesús María 56. Telf. A 6313. J 20437 3 myo.

FONDA. Se vende o se admite socio conocedor del giro. se le deja comprobar personalmente la bondad del negocio Informan Oquendo y Desagüe. Carnicería. Manolo. J 20517 9 myo.

BOTICA se vende por asunto de salud; se aceptan 8 mil pesos; es buen negocio. Sr. Bello, Droguería Sarrá. J 20518 9 myo.

SE VENDE una buena vidriera de dulces con obrador. Informes: Teléfono A 6105. De 11 a 1. J 20448 6 myo.

SE VENDE Café y fonda, muy barato, por tener que embarcarse. Su dueño e Informan Acosta 61. Teléfono A-1013. J. 19763 4 May.

VENDO BODEGA

BARRIO comercial, sola en esquina, buen contrato, poco alquiler, cerca de calzada, y garantizo buena venta diaria. Informan en Carlos III esquina a Infanta las Avenidas. Santiago. J S-3186 12 Mayo.

POR TENER qeu embarcarse se vende una casa de comidas buena para trabajar. Paga poco alquiler. Informan en la carnicería de San Nicolás y Esperanza. J 19910 5 Mayo.

NEGOCIO DE OCASION

Vendo o mejor aadmito socio para una gran lechería, sitio el mejor de la Habana, buena venta diaria y mejor clientela. Si ve el negocio lo hace. Cuenya, Monte y Cárdenas a todas horas, café. J S-3195 2 Mayo.

BUEN NEGOCIO. Se vende una vidriera de tabacos, cigarros y quincallea. Villegas 87 esquina a Amargura. Informarán. J 19991 6 my.

VIDRIERA. Gran oportunidad, por mitad de su precio. Lo que cuesta lo tiene en mercancía; necesito embarcar urgente. La doy a prueba. 6 años contrato y módico alquiler. Café y Restaurant, Reina 121. J 20033 2 my.

QUIERE ESTABLECERSE y ganar mas de $400.00 mensuales? Se vende un hotel de 21 habitaciones, todas con baños privados y vista a la calle, amueblada toda igual. No tiene que gastar un centavo en los 4 1|2 que le queda de contrato. Gran comedor y todo alquilado. Se vende por asuntos de familia que se explicarán, se dan facilidades o al contado. La primera oferta razonable. No corredores. Informan en Aguacate 50. Tren de bicicletas. Preguntar por Piches. Teléfono A-3780. J 19533 3 my.

BODEGA BARATA

En $3.000, bodega en la Víbora, sola en esquina. Tiene mucho barrio. Alquiler barato. Buen contrato. Dan facilidades de pago sin corredores. Informes Hospital 7-B. U-1802. Sr. Lienín. J 19529 5 my.

GANGA se vende una bodega cerca de Calzada de Luyanó; buen contrato no paga alquiler, vende de treinta y cinco a $40.00, se da a como quiera por tener que embarcarse su dueño para el extranjero. Informes. Estrella 89. José Suárez. S-2961 4 Mayo

(K) COMPRA Y VENTA DE ANIMALES

OFRECEMOS alimento balanceado, para gallinas y pollitos. Los más bajos precios y calidad garantizada. Cía. Forrajera Liborio. Teléfono U-2116. Apartado 1971. Arbol Seco y Peñalver. 17813 15 Mayo

GRANJA ARELLANO. Se venden pollitos recién nacidos Leghorn Blancos. cría de Forris y Plymouth Rock. Jabados de Tohmpson También se venden huevos para incubar de ambas razas y de patos Pekin Blancos. Granja Arellano, carretera de la Lisa a Arroyo Arenas, entre los kilómetros 11 y 12. Visite la Granja. Teléfono FO-7264. Dirigir correspondencia a Amargura y Habana. E-932 31 my.

VENDEMOS 60 mulos nuevos, 40 mulos de trabajo, 52 carros bicicleta, troy, araña, faetones, arreos de todas clases. Marina 2 esquina a Atarés. Jesús del Monte. Telf. I-1376. Jarro y Cuervo. S-3024 21 my.

VENDEMOS conejos de pura raza, hijos de reproductores que pesan hasta catorce libras y más. Premiados en la última Exposición Habana. Huevos para incubar, Catalana del Prat y Rhode Island Red. "Industrial Avícola". Kms. 16 y 17, Carretera Arroyo Arenas. 13726 5 mayo.

(L) AUTOMOVILES

(39)—Venta

CAMBIASE Hudson de siete pasajeros por máquina cerrada cinco pasajeros. Puede verse calle 15 núm. 259 esquina a Baños, Teléf. F-3287. 39L 3227 6 Mayo.

MOTOCICLETAS HARLEY DAVIDSON

La más segura y fácil de conductr. Completo surtido de pieza y el mejor taller de reparaciones. José Presas. Avenida de la República 390. Habana. 14254 25 mayo.

OPORTUNIDAD. Packard particular; 6 cilindros, 7 pasajeros, cuatro frenos; balón flamante. Se vende por embarcarse urgente. Zulueta y Virtudes. Chapa No. 39870. Alvarez, a todas horas. L-39 20408 3 my.

CHRYSLER COACH TIPO

"70", en perfectas condiciones mecánicas y pintura. Pocos meses de uso.
AGENCIA CADILLAC
Ave Washington (Marina) 12. Habana.
E-930 4 my.

AUTOMOVILES

SE VENDE un Chevrolet del 26 en magníficas condiciones, acabado de pintar Duco, de dos colores. Se puede ver en Concordia 182. 39L S-3270 6 Mayo

VENDO dos camiones "Mack", de volteo, de 3.1|2 y 5.1|2 toneladas, en perfecto estado. Actualmente están trabajando. Para verlos y saber las condiciones, dirigirse a Díaz, Rodríguez 50. entre Calzada y Dolores. 19274 13 Mayo.

DOCHE del 26, lo vendo muy barato por tener que embarcar. Está como nuevo. Se puede ver en Milagros y Pasaje Enrique. Víbora. L-39 19875 2 my.

SE VENDE UN CHEVROLET del 26, en buen estado. Puede verse en 2 y Calzada. Garage. L-39 19827 2 my.

CAMIONES FORD NUEVOS DEL 1927: $450.00

Para liquidar el último saldo tipo Sinfín.
AUTO UNIVERSAL. EDIFICIO CARREÑO TEL. U-1046-7.
E 919. 8 My.

SE VENDE un Ford barato. Pocito No. 56. Garage. L-39 19977 2 my.

HIPOTECAS AL 7 Y 8 POR 100

Doy cincuenta mil pesos lo mismo juntos que fraccionados. También para los repartos. Sobre solares desde 200 pesos y en fincas rústicas provincia Habana. J. Llanes. Sitios 42. Teléfono M-2632. Ll-41 19706 15 May.

(LL) DINERO E HIPOTECAS

(41)—Se ofrece

EN HIPOTECA se dan $500 a $5.000 sin comisión, Habana Repartos; también $6.000 a $50,000. Neptuno 29. "Campoamor", de 9 a 3. Díaz. M-7573. 19365 2 mayo.

DINERO. No olvide que siempre tengo grandes y pequeñas cantidades para colocar en hipoteca. Cuba 49, Notaría de Lamar, Sr. José G. Ibarra. LL 41 20623 11 Mayo

DIRECTAMENTE, con buena garantía, se dan $4.000 en primera hipoteca, no corretaje ni corredores. Calzada y A, Vedado, Bodega. Teléf. F-1800. 41LL 20593 9 Mayo

SE TOMAN 5.000 pesos al 8 por ciento sobre buena propiedad. Informes en Concepción 147, entre Armas y Porvenir, de 9 a 11 y de 2 a 5. LL 42 20450 5 myo.

CLAUDIO DE LOS REYES

DINERO PARA HIPOTECAS EN TODAS CANTIDADES, COMPRA-VENTA DE CASAS. CUBA 54. TELF. A-9302. Ll-41 19988-13 My.

HIPOTECAS

con
Notaría GRATIS
UNO o DOS años GRATIS
Interés desde 3%
Altos Droguería "SARRA"
Oficina Particular A-4358 M-6263
Tte. Rey y Compostela
E-912 7 mayo.

"DAMOS DINERO"

A módico interés sobre joyas y artículos de valor. También compramos y cambiamos.

"VENTAS"

Gran surtido en joyas de todas clases de oro, platino y brillantes para todos los gustos; precios de actualidad. Tenemos instrumentos de música objetos de arte, discos, ortofónicas y pianolas, lámparas de bronce de pie y techo y toda clase de adornos para una casa. Máquinas de escribir, sumar y coser de las mejores marcas, relojes de pared y despertadores. Venga, revise nuestras mercancías y ofrezca. Cualquier artículo que se venda en esta casa es a un 75 0|0 menos de su valor. "El Vesubio", mueblería, joyería y préstamos; Factoría y Corrales, al fondo de la Isla de Cuba. Telf. M-7337. L41 19955 2 Mayo

Dinero en Hipoteca
CLAUDIO R. ARELLANO
Tel. A-8297. Cuba, 50.
E 1763 Ind. 1 Ag.

DINERO

Sobre alhajas, muebles y objetos de valor, mucha reserva. "La Nacional". Villegas 93. Teléfono A-9915. 18571 4 may.

(42)—Se toman

NECESITO $20.000

Al 8.0|0 garantía chalet que vale $40.000. También necesito $8.500 al 9.1|2 sobre finca que linda con "El Chico". Jorge Govantes San Juan de Dios No. 3. Telf. M-9595 y A-5181 S-2886 2 Mayo

DINERO para hipotecas al tipo más bajo de plaza, en todas cantidades, con la mayor reserva y prontitud. Miguel F. Márquez, Empedrado 16, altos, esquina a Cuba. E. 96 Ind. 1 En.

(N) COMPRA-VENTA DE OBJETOS VARIOS

50 CAMIONES DE LEÑA

Se venden de distintas maderas duras de muelles en Regla en muelles de Fesser núm. 1 y 2. Me estorba. N 20294 2 Mayo

MAQUINA UNDERWOOD MODERNA: $40

Además una Underwood sin estrenar, baratísima, por tener que quitar oficina camiones. Simón Bolívar 97. cerca Campanario. "La Moderna Filosofía". Véanse solamente de 8 a 12. N 20341 3 my

COMPRA-VENTA DE OBJETOS

SE VENDEN

Dos mesas de billar "Brunswic" de carambolas; una cantina de vitrolite y mármol, dos ventiladores de techo de cuatro paletas, dos fogones de gas y un depósito de metal para leche fría. Todo nuevo y barato, en Jesús del Monte número 547. Antiguo cine "Tosca". N 20328 10 my.

VIDRIERA CUADRADA para dulces o tabacos, 2 1|2 metros en cuadro engrampada. I número 16, entre 9 y 11, Vedado. N 20340 3 my.

SE VENDE una máquina de escribir Wanderer, casi nueva. Prado 105. Teléfono A-5946. N 20544 3 Mayo

A LOS CAFETEROS

Mesas de vitrolite, propias para cafés o lecherías, se venden a precios económicos. Informarán Hotel Bilbao, Neptuno 5. Tel. A-9041- N 20299 4 Mayo.

SE VENDE un alambique de cobre, está en buen estado y se da muy barato. Informan O'Reilly 39 altos. N. S-3162 4 May.

CAJAS DE CAUDALES

Sumamente baratas gran surtido, archivos burós, mesas planas, máquinas de escribir libreros y toda clase de muebles de oficina. Apodaca 58, entre Suárez y Revillagigedo.

PARA CAFE Y FONDA

Cantinas, mostradores, vidrieras, mesas de mármol, vitrolite y madera, sillas de viena nuevas y de uso y toda clase de enseres. Apodaca 58 entre Suárez y Revillagigedo.

MUEBLES EN GENERAL

Juegos de cuarto, sala y comedor y saleta, máquinas de coser, baúles, escaparate, Victrolas Víctor y toda clase de muebles Apodaca 58. entre Suárez y Revillagigedo. N 20100 6 Mayo.

COLA HIERRO

Pega en frío toda clase de objetos de cristal, madera, loza y porcelana. De venta en todas las ferreterías. Agentes exclusivos: Albert Naon y Cía. Cuba 24. Habana. Recibirá un tubito miniatura para prueba gratis al remitirnos dos centavos para franqueo. N 19536 10 my.

OCASION. Por no necesitarla en nuestro nuevo edificio, vendemos una mampara de 15x2 metros, propia para una oficina; este tablero de cedro de un metro y de un metro de rejas cuadradas, las damos muy baratas. Informan teléfono M-8791, de 8 1|2 a 12 y de 2 a 5. S-3062 3 mayo.

AVISO. Se venden tres máquinas Singer, 1|2 gabinete, 2 de ovillo, nuevas, flamantes, y una lanzadera, muy baratas. Teniente Rey 36 bajos. Esquina Aguiar. N 19826 2 my.

GANGA. Vendo un bote con motorcito interior, tipo lancha con vela, remos, banderas y demás utensilios. Informan Fernández. Telf. A-7709. Industria 176. N S3174 5 Mayo.

SE VENDE una bóveda nueva, sin usar, en punto bueno, en el Cementerio de Colón. Informa Pallí, en Tulipán 2-A, Cerro, de 7 a 11 a. m. y de 1 a 4 p. m. 19144. 3 may.

SE VENDE un molino eléctrico "Dayton" 220, en buen estado, poco uso, y otro francés de boladora como para ponerle motor. Pueden verse en Patria y Santovenia. Vicente López. N 20031 3 mayo.

¿Tiene Vd. que vender, comprar, alquilar, ofrecer o solicitar?
El DIARIO DE LA MARINA le tomará su anuncio por teléfono.
DICTE SU ANUNCIO POR LOS TELEFONOS:
M-3378 A-1014 de 8 a 5 P. M. A-3856 de 5 a 10 P. M.
Solicitudes de trabajo, 3 días, 10 centavos.

ENSEÑANZAS

WILL educated english speaking young Lady desires position as leacher for Cuban children by he hours quick progress work satisfactory. Telephone I-3624. or calle J núm. 12 entre 9 y 11, Vedado. Ñ 20548 5 Mayo

PROFESORA de primera y segunda enseñanza. Se ofrece para dar clases a domicilio. Precios módicos. Teléfono U-3182. 19341 2 mayo.

CLASES INDIVIDUALES, DIA Y NOCHE

Teneduría, aritmética, caligrafía, redacción, todo $7.00 mensual. Inglés, taquigrafía Pitman, mecanografía, ortografía $7.00. Diploma y empleo final. Profesor Tizol. Belascoaín 195. Telf. M-1803. 18605 19 mayo.

GRAN ACADEMIA COMERCIAL DE IDIOMAS, TAQUIGRAFIA Y MECANOGRAFIA, UNICA PREMIADA EN EL CONCURSO PROFESIONAL CELEBRADO EL 28 DE MAYO DE 1922. COLEGIO ELEMENTAL Y SUPERIOR. DIRECTOR: LUIS B. CORRALES. LOMA DE LA IGLESIA DE J. DEL MONTE. TELEFONO I-2490. CLASES DE DIA Y DE NOCHE. INTERNOS. EN TODAS LAS LIBRERIAS Y EN ESTA ACADEMIA SE VENDE LA UNICA ARITMETICA MERCANTIL, PRACTICA, CON PROBLEMAS DE TENEDURIA DE LIBROS. MAS UTIL Y MAS BARATA QUE SE CONOCE. E 1768 Ind 1 ag.

EL INGLES es necesario. Señora americana nuevo método y buena pronunciación, da clases de inglés; precio económico. Habana 20, bajos. Telf. A-9072. 17990 3 May.

PROFESORA francesa con mucha práctica enseña rápidamente por método fácil garantizando conversación en tres meses, referencias inmejorables, teléfono U-3607. Malecón 328, piso 3o. S-2951. 19 may.

INGLES, TAQUIGRAFA

Teneduría, Mecanografía, matemáticas. dibujo lineal y mecánico. Enseñanza a domicilio por el profesor Francisco Heitzman. Reina 30, altos. Honorarios 10 pesos mensuales. Se dan más informes por escrito o personal 15735 3 May.

PROFESOR del alemán. Tiene algunas horas libres durante el día. Neptuno 30 altos, entrada por Industria. Teléfono A-9219. N 20016 28 my.

(Ñ) ENSEÑANZAS

SEÑORITA AMERICANA, que ha vivido en París, ofrécese para dar clases de inglés o francés. Telf. F-2202. Ñ 20355 5 my.

PROFESORA

De Solfeo y Piano, incorporada al Conservatorio "Iranzo". Da clases a domicilio y en casa. Enseñanza rápida. Precios económicos. Cuba 108 altos, entre Muralla y Sol Ñ 20388 4 my.

CLASES a domicilio de canto, piano e instrucción por profesora del Real Conservatorio de Barcelona. Dos clases semanales, 15 pesos mensuales. San Miguel 75, entre Manrique y Campanario. Ñ S-3256 31 Mayo

BAILES MODERNOS

Aprenderá rápidamente con el profesor chileno R. Cañas, el preferido de la distinguida sociedad, por su seriedad y competencia. Empedrado 75. 19159 8 mayo.

PROFESORA DE INSTRUCCION con práctica en el Magisterio, tiene libre la mañana para clases a domicilio. Precios módicos. Referencias: Teléfono F-3198, de 5 a 7.30 p. m. Ñ 19830 7 my.

PROFESOR de francés. Tiene algunas horas disponibles durante el día. Neptuno 30, entrada por Industria. N 20015 28 my.

ACADEMIA "MARTI", DE LAS SEÑORITAS GONZALEZ

Enseñan corte, costura, inglés y toda clase de labores, y muñecas modernistas. Clases alternas y a domicilio. Teléfono I-6307. Ñ 19987 28 my.

ACADEMIA CENTRAL "PARRILLA"

Directora: Sra. Manuela Barreiro. Profesora del Muy Ilustre Centro Gallego. Clases de Corte, Costura, Sombreros, Bordados a mano y máquina. Especialidad en clases sobre el maniquí Se admiten pupilas y medio pupilas. Seriedad y enseñanza eficiente. Amistad 71, 2o. piso. Esquina a San José. Ñ 20077 28 my.

CUOTA 5 PESOS

Esta pensión incluye: clases de inglés por profesores americanos, mecanografía, taquigrafía Pitman, Aritmética mercantil y Gramática. Alumnos de ambos sexos. Academia Grecia .Bernaza 62. Ñ 19748 49 5 Mayo.

PROFESORA ALEX GONZALEZ

Piano, Mandolina, Taquigrafía, Mecanografía, Pintura, Labores. Galiano 70 altos. Esquina a San Miguel. Teléfono A-0955. Alumna matriculada en Música; tiene gratis Pintura o Labores. 18734 3 my.

PROFESORA DE TAQUIGRAFIA

Clases particulares de Taquigrafía Pitman, a domicilio y por correspondencia, por una experta taquígrafa. Garantizamos éxito. Se otorga diploma. Informes: Sra. Profesora Aguila 105 altos. G-34 20378 15 my.

PROFESORA del inglés, tiene algunas horas disponibles durante el día. Llamar A-9219 N 20014 28 my.

Academia de inglés "ROBERTS"

MALECON 3[illegible]
Clases nocturnas seis pesos mensuales Clases particulares por el día en la Academia ya domicilio. ¿Desea usted aprender pronto y bien el idioma inglés? Compre usted el METODO NOVISIMO ROBERTS, reconocido universalmente como el mejor de los métodos hasta la fecha publicados. Tercera edición pasta $1.50. E 801 nd. 5 ab.

PROFESOR MERCANTIL

Clases nocturnas de Contabilidad (Voucher System) para jóvenes aspirantes a tenedores de libros, por experto contador, otorgando Diploma. Método práctico y rápido. Sr. Orfila. Aguila 105 altos. Ñ. 19495 4 Mayo.

PROFESORA

Da clase de Solfeo, Piano y Taquigrafía, y Mecanografía en su domicilio. Perseverancia 16. Teléfono M-7039. S 2641 3 myo.

PROFESORA francesa con mucha práctica enseña rápidamente por método fácil garantizando conversación en tres meses; referencias inmejorables. Teléfono U-3607. Malecón 238, piso 3o. 19261 8 mayo.

PROFESORA CANADIENSE

da clases de inglés a domicilio; tiene título; larga experiencia y buenas referencias. También hay clases colectivas. Informa: Mary Crisp. Telf. U-1508. 18347 May 3

ACADEMIA DE MUSICA LOLINA CIBRIAN

Incorporada al "Conservatorio Planas". Clases en la Academia y particulares. Exámenes en Julio y Diciembre, 16, 182, entre 19 y 23. Tel. F-2736. Precios módicos 18414 18 May.

PROFESORA DE FRANCES

Muy buena educación; dispone de algunas horas libres para clases a domicilio. Telf. F 3364. 15529 2 mayo.

BAILES, WILLIAMS, M-3643

Aprenda tango, fox, danzón, son, vals y otros por $10. Clases hasta dominarlos. Clases piano. Al mes toca, si practica. Casa particular "The Williams". M-3643. 15941 4 May.

PROFESORA DE PIANO

Con medalla d eoro por oposiciones del Conservatorio de Música y Declamación de la Habana: se ofrece para dar clases: precios convencionales Sol 68. A-0896. S-2984 21 Mayo.

PROFESOR MERCANTIL

Clases particulares y por correspondencia de Teneduría de Libros, Inglés, Taquigrafía Pitman, Cálculos mercantiles, Ortografía, Mecanografía, Enseñanza práctica y rápida. Sr. Orfila, Aguila 105. Teléfono A 9476. 16406 7 mayo.

INGLES

Enseñado por profesora americana. Sorprendentes resultados en pocas semanas. El discípulo leerá, escribirá y hablará el inglés en breve tiempo. Lecciones a domicilio también. Miss Kapan. San Lázaro 318. Teléfono U-4768. 16673 9 May.

(O) HOSPEDAJES

(45)—Hoteles

HOTEL BILBAO

Situación espléndida frente al Parque Central, cómodas habitaciones con balcón, estricta moralidad, servicio esmerado, cocina, española y cubana, agua caliente y fría a todas horas, precios módicos para familias estables, tiene elevador. Neptuno 5, altos de la Horchatería la Bilbaína. Teléfono A-9041. O-45 20295 8 Mayo.

HOTEL OBRAPIA

Obrapía 57. Nuevos dueños. La casa más fresca de la Habana. Grandes habitaciones. Precios de reajuste. Excelente comida. 19185 2 mayo.

HOTEL VANDERBILT

Espléndidas y económicas habitaciones desde 20 pesos a 50, propias para familias estables, hombres solos y todo el que busque una casa de orden y moralidad. Neptuno 309, esquina a Mazón. S-2593 5 May.

HOTEL CAMPOAMOR, Obrapía número 99; una cuadra parque, lujosas habitaciones, vista calle, con muebles o sin ellos, baño caliente a todas horas: buen servicio, buena comida. Precios bajos. S-2991 5 Mayo.

HOTEL "ROMA" O'REILLY Y AGUACATE

Se ha trasladado a esta nueva casa, acabada de construir, con otdo el confort moderno. Espléndidas habitaciones con baño privado y teléfono. Precios de situación. Se admiten abonados al comedor. Teléfonos M-6964 y M-6945. Cable y Telégrafo: "Romotel". O-45 S-3239 31 my.

HOTEL "CAPITOLIO". Se alquilan habitaciones muy frescas con pisos altos. Hay ascensor. Precios: de 15 a 40 pesos. Agua corriente Prado 113. Frente al Capitolio. C-10 20407 8 my.

HOTEL "LINDBERGH"

Animas No. 58. Espléndidas y ventiladas habitaciones, servicio privado: agua caliente y fría, desde 15 pesos hasta 35 pesos, se admiten abonados al comedor. English Spoken. O-45 20443 30 Mayo

HOTEL SANTA FE

Amistad 31. La casa mejor situada de la Habana. Fresca y limpia. Expléndidas habitaciones. Precios desde $20.00 al mes, con excelente comida desde $50.00. O 45 20468 5 Mayo

HOTEL COLON

Villegas 110, entre Muralla y Sol, habitaciones frescas, amplias y bien amuebladas, con todo servicio, agua fría y caliente, desde 15 a 35 pesos por mes; al día 1 y 2 pesos. Elevador, magnífico restaurant. Teléf no M 6305. 17752 14 myo.

(46)—Casas de Huéspedes

CASA DE HUESPEDES

Galiano 84, altos Café "La Isla". Magníficas habitaciones, buen trato, excelente comida, orden y moralidad. Hay un hermoso departamento de tres habitaciones. Terraza y baño privado. Habitaciones para hombres solos. Q-46 19694 3 May.

PALACIO CUETO. Casa para familias. Grandes habitaciones, agua fría y caliente; hay ascensor. Comida superior. Precios reducidos. Muralla Inquisidor 1, antigua casa de Ramón López. O-46 19829 8 my.

THE SAVOY

NO HAY COMO LA HABANA
para pasar un verano agradable. Numerosas familias de provincias nos visitan durante los meses de calor, pues aquí, en la loma del Vedado, hallan fresco, comodidad y distracción. THE SAVOY es un verdadero hogar, tranquilo y delicioso, rodeado de jardines. Cien metros de portales, siempre frescos y con sombra, donde las señoras se sientan a leer, coser y pasar el rato. Algunas noches se baila en los salones. Comunicación fácil con toda la ciudad y Playa de Marianao. Cerca de los tranvías y ómnibus de las calles 17 y 9; cerca de los baños de mar del Vedado. A doce minutos del Parque Central, de las tiendas de moda, teatros, cines y bancos. Precios módicos, incluyendo tres excelentes comidas diarias en mesas, separadas para cada familia. Cuartos con baño particular y closet. Reserven habitación por escrito.
VEDADO. F ESQUINA A 15
TELF. F-5270.
LA CASA DE LAS ESTATUAS
E 205 Ind 13 Fb.

GRAN CASA DE HUESPEDES

Galiano 101 entrada por San José. esta hermosa, cuenta con espléndidas habitaciones y esmerado servicio y sus dueños ofrecen desayuno almuerzo y comida desde $70.00 para matrimonios. O-46 19686 5 May.

HOTEL VEDADO

19 esquina a M. Acabado de construir en lo alto, a la entrada y cerca de todos los tranvías del Vedado. Para personas de buen gusto, lujosas y frescas habitaciones con baño privado y teléfono. Comedor en alto con vista al mar. Excelente cocina. Atractivas terrazas y portales. Ascensor. 18893 6 myo.

(Q) COMPRA Y VENTA DE INSTRUMENTOS DE MUSICA

SOLO POR DIEZ DIAS

Piano o Piano Automático, magnífico, completamente nuevo, acabado de recibir de fábrica, lo puede adquirir por $40 o $50 de entrada. Un Melodifono Superfónico —el mejor aparato fonográfico moderno— lo puede comprar pagando $8 mensuales. Esto sólo puede ofrecerlo la Casa de Música más conocida de América, cuyos instrumentos son los mejores. Ofrecemos un piano de media cola, de uso, marca Pleyel, a precio de ganga. "University Society Inc". La Casa de "La Mejor Música del Mundo"; Zenea (Neptuno), 182, teléfono U-5017. 16697 9 May.

INSTRUMENTOS DE MUSICA

SE VENDE un autopiano eléctrico y de pedal, poco uso, garantizado, gran sonido, con 314 rollos. Precio honoroasmentebarato, por tener que mudarse. Calle 8 letra C, entre 23 y 25, Vedado. Q 20348 3 my

PIANOS, pianolas e instrumentos al contado y en plazos módicos. Música impresa y estudios para todos los conservatorios. Pianos de alquiler, afinaciones y reparaciones. Calidad y bajo precio. Viuda de Carreras y Cía. Prado 115. Teléfono A-3462. E 1757 Ind. 1 Ag.

AFINACIONES y reparaciones a toda clase de pianos, órganos y armonios. Mauricio Parto López. Jesús María 97. 14285 5 Mayo

(R) MAQUINARIA

(49)—Venta

SE COMPRA un tren de aserrar ocho o diez mil pies diarios de tablillas de cedro. Entregado funcionando—nada viejo. En los campos de Mayarí- Arriba—Oriente. O bien se hace negocio por las maderas. Son 300 caballerías de monte que no se ha explotado nunca. Se calcula en cedro solamente varios millones de pies. Dirigirse al Doctor PUYANS. Apart. 138 Santiago de Cuba o al señor Puyans, 19 y O Vedado, antes del 15 de mayo próximo. R-49 19776 11 May.

REGADIO. Ultimo sistema y el más económico que existe en Cuba. Para informes: Martí No. 16. Guanabacoa. R-49 19538 4 my.

MAQUINA DE VULCANIZAR

Haywood. grande, una bomba de aire eléctrica Mayo y quinientas libras de lona, se vende. Informan:
Lastra Hnos. Zenea 149, (Joyería) U-5147
18182 2 May.

(S) MUEBLES Y PRENDAS

(51)—Compra

COMPRO MUEBLES, cajas de caudales, archivos, máquinas de escribir y de coser, victrolas, pagando muy buenos precios. Villegas 93. Teléfono A-9915. 18573 4 mayo

COMPRAMOS MUEBLES A-4518

Modernos y antiguos, cuartos, comedor, y sala; máquinas de coser, escribir y muebles de oficina. Pagamos más que nadie. Tel. A-4518. S-2956 4 mayo.

M-1914 COMPRO MUEBLES

modernos de todas clases, maquinas de coser y escribir. Victrolas Ortofónicas. Discos, Pianos, Autopianos, Archivos y Cajas de hierro. También compro ropa usada y oro viejo. M-1914 18411 18 Mayo

(52)—Venta

ANTES del día primero urge vender juego cuarto, luna ovalada, verde nilo, decorada con chifonier 115 pesos, otro de saleta $75, recibidor mimbre y cretona $45, gran victrola Víctor con discos $38. Reina 106 altos, entre Escobar y Gervasio. S-52 20140 30 Ab.

MUEBLES en ganga en "La Ideal", Angeles No 16, segunda cuadra entrando por Reina, teléfono A-5058. Muebles de todas clases y estilos desde lo más fino hasta lo más modesto, al contado y con facilidades de pago. Tenemos aparatos de música ultrafónicos; no compre sin antes visitar esta casa. S-52 20324 30 my.

PARA EMBARCARSE debe de comprar su equipaje economizando un 35x100. Hay baúles, escaparates de todas clases muy finos y precio muy reducido. Puede verse en "La América". Compostela 116, teléfono A-2253. S-52 20403 4 my.

NECESITO EMBARCARME. Vendo un juego de cuarto de caoba, completo; uno de Sala esmalte completo, uno de recibidor mimbre tapizado. Pueden verse en Compostela 116 altos. S-52 20404 4 my.

SE VENDEN todos los muebles de la casa calle Encarnación número 37, (Jesús del Monte, compuestos de un juego de sala, uno de saleta, dos de cuartos, uno de matrimonio y otro de caballero. Un juego de comedor y una pianola marca Stowers, con cien rollos. Informan teléfono I-3066 S-52 20411 5 my.

MUEBLES para vender. Un juego de cuarto. Se vende un elegantísimo juego de cuarto, color gris, propio para matrimonio, con diez piezas a la mejor oferta porque hay urgencia por embarcar. Calzada 120, esq. a 8. 52S 20566 5 Mayo

SE VENDEN todos los muebles de una casa a mitad de precio. juegos de sala, comedor, y cuarto. Informan en Aguila 127 entrada por San José. Salvador Martínez. S-52 S-3161 6 May.

SE ARREGLAN MUEBLES "EL ARTE"

Taller de reparación y reconstrucción de muebles, envases y embarques. Especialidad en pinturas, barnices y tapicería. Calle I número 9, casi esquina a Calzada. Telf. F-2312. S-3092 24 mayo.

COMPRO MAQUINAS de coser, un piano a particular, neveras, escaparates, juegos de sala y cuartos. Telf. A-2481. S-52 S-3304 8 my.

NO VENDA sus muebles. Guárdelos en Storage, todo el tiempo que quiera; embarcamos y embasamos muebles, loza y cristales. Garantía absoluta, servicio rápido. Havana Moving Van y Storage. Campanario 235. Teléf. A-1858. S52 20100 13 Mayo.

EL HOSPITAL DE LOS MUEBLES

Casa de Gangas. Taller de esmaltar, tapizar, envases de muebles, barnizo piano, esmalto neveras y mimbres: especialidad en colores. Compro y vendo, muebles. Teléfono M-1129. Sitios No. 4. S-52 S-3107 24 Mayo.

DINERO SOBRE JOYAS

Ropas y toda clase de objetos de valor lo doy a módico interés y también compro toda clase de joyas y oro viejo. "La Sultana" Suárez 3. Teléfono M-1914 18412 18 Mayo.

LA SEGUNDA COMPETIDORA

Préstamos y almacén de muebles. Se realizan grandes existencias de joyería fina, procedente de préstamos vencidos, por la mitad de su valor. También se realizan grandes existencias en muebles de todas clases, a cualquier precio. Doy dinero con módico interés, sobre alhajas y objetos de valor, guardando mucha reserva en las operaciones. Visite esta casa y se convencerá. San Nicolás 250, entre Corrales y Gloria. Teléfono M-2875.

MUEBLES Y PRENDAS

LAMPARAS

Restauramos toda clase de lámparas, dejándolas como nuevas. Por encargo las fabricamos en bronce, metal y hierro forjado. Vendemos al contado y en cómodos plazos. La Insular, Fábrica Nacional de Lámparas. Prado 29. Teléfono A-3323, Habana. 17248 17 May.

RUFINO G. ARANGO

Se compran y cambian muebles y Victrolas, pagando los mejores precios. E 1759 Ind. 1 Ag.

BAULES Y MALETAS

Tipo escaparate, camarote y bodega, maletas de cuero y de fibra, sombrereras y capas de agua, se venden o se cambian por otros objetos en la casa de préstamos La Sociedad. Suárez 34. Entre Apodaca y Gloria. Teléfono A-7539. S-2952 19 mayo.

BAULES Y MALETAS

Tipo escaparate de camarote y Bodega, Maletas de cuero y fibra, sombrereras, Carteras para documentos capas de agua y maletines de viaje. Se venden o cambian por otros objetos de nuestro giro. LA COMPETIDORA, Gloria No. 68 esq. Indio. Teléf. A-6827. E 839 Myo 10

FACILITAMOS DINERO

Sobre Joyas, Muebles y objetos de Arte. Interés módico y absoluta reserva en las operaciones.

MUEBLES

Variado surtido en juegos de cuarto, sala y comedor, e infinidad de piezas sueltas. Cajas de hierro, archivos, burós de cortina y planos, máquinas de escribir, de coser de Singer, ovillo y lanzadera a precios de verdadera ganga, en Gloria No. 68 esq. Indio. LA COMPETIDORA. De Avelino G. Arango S. en C. Teléf. A-6827. E 838 Myo 10

SE ARREGLAN MUEBLES

La Casa Pernas. Reparamos y reformamos toda clase de muebles finos y corrientes. Pinturas Laqueadas, Barnices y Tapicería, Envases y Embarques. San Rafael 143 1|2, esquina a Soledad. Teléfono U-4680. 18737 6 Mayo.

POR EMBARCARME vendo una caja de hierro Mosler, muy barata, casi nueva. También otros muebles, victrola, juego de sala, mesa de mimbre, cheslong, juego de comedor: todo barato. M-1129. S-52 S-3149 3 May.

NECESITO vender por embarcarme urgentemente, juego de mimbre finísimo, chesslog, lámpara, mesa redonda, sofá, 4 sillas y butacas. Juego comedor 8 piezas baratísimo, nuevo. Teléfono M-1129. S-52 S-3108 2 Mayo.

MUEBLES EN GANGA

Gran surtido en juegos completos y piezas sueltas, juegos de cuarto 70 pesos; comedor, 75 pesos, sala o recibidor, 45 pesos, escaparates, 10 pesos con lunas 23 pesos; camas a 7 pesos, cómodas 10 pesos, seis sillas y dos sillones, 15 pesos; sillas ueltas a 1.50; sillones $2.50, mesas correderas 6 pesos y otros que no se detallan a los precios mencionados, también se compran y cambian en
"LA PRINCESA"
San Rafael 107. Teléfono A-6926.
E 2777 Ind 1 Dc.

LIQUIDACION de prendas, muebles victrolas, cajas de hierro, archivos máquinas de coser y escribir, burós y mesas planas, baúles, maletas y tres tarjeteros "Kardec", a precios muy baratos. "La Nacional". Villegas 93. Tel. A-9915. 18572. 4 mayo.

REFORME SUS JOYAS

De sus joyas viejas le hacemos joyas artísticas y de última novedad. Especialidad en broches de tamaño y pulseras articuladas. Compramos joyas antiguas y otros objetos, oro viejo, platino y plata en todas cantidades. Carballal Hermanos, San Rafael 133. Teléfono -5744. 18188 17 May.

PARA OFICINAS Y DE OCASION

Bufetes planos y de cortinas. Archivos, cajas archivos, máquinas de escribir. La Hispano Cuba, Villegas 6. Losada. A-8054.

DINERO

No reparamos intereses. Prèstamos sobre alhajas y objetos de valor.
LA HISPANO CUBA
Villegas 6, por Avenida de Bélgica antes Monserrate. Teléfono A-8054.

DE OFICINAS

Compro. A-8054. Buretes planos y de cortinas, Archivos, cajas archivos, libreros, máquinas de escribir. La Hispano Cuba, Losada. Villegas 6. A-8054. E 2799 Ind. 1 Nv.

LAMPARAS EN GANGA

Se vende una lámpara de sala de bacarat, muy fina, en $300.00. —Una lámpara de comedor. Una lámpara de pie de bronce, en $100, mármol de Verona, en $80.00. Puede verse en la Casa Vilaplana. O'Reilly y Villegas.
E 4 Ind. 1 En.

(T) PERDIDAS

(53)—Objetos

PERDIDA. En la matinée del domingo del Teatro Principal de la Comedia se perdió en la fila nueve un pañuelo brochado con cenefa beish. Se ruega lo devuelvan a San José 49, altos. 53T 20549 4 Mayo

SE GRATIFICARA a la persona que entregue en J. del Monte 453, unos sobres con retratos que se han perdido en el trayecto de la Calzada de J. del Monte desde Madrid hasta Altarriba. T-53 S-3236 2 my.

CASA de comida de María Requena. ofrece comidas a domicilio y admite abonados al comedor a precios módicos, artículos de primera calidad. Ojo no es tren de cantinas es comida particular prueben y quedarán convencidos, Compostela 113. M-1509. W 20148 6 Mayo.

MONGUITO

por Abril Lamarque

M.E.C.D. 2016

"LA DICTADURA HA DE SER MANDATO DEL PAIS, TENER TIEMPO LIMITADO Y RENDIR CUENTAS"

ACTUALIDAD ESPAÑOLA

La Gran Actriz Hysteria

Por RAFAEL SUAREZ SOLIS

Yo no sé si los enfermos—y todos los hombres lo somos o hemos de serlo algún día—estamos amenazados de una nueva y terrible enfermedad o si vivimos las vísperas de una era de general salud e higiene. La epidemia o la profilaxis que nos acecha, que ya empieza a actuar en torno de nuestro organismo, es la de los médicos filósofos. Esculapio está instalando en la Clínica un laboratorio de Metafísica. Hasta hoy, las disciplinas con que iniciaban los filósofos sus conocimientos eran las matemáticas; ejercicios preliminares para darle vigor, metodicidad, garantías de resistencia a lo óseo de sus lucubraciones, hasta lograr una armazón de perdurable prestancia a los palacios de los sistemas filosóficos. Pero ahora las fórmulas constructivas las buscan con insistencia en las reacciones de la química biológica y en la ciencia sutil del psicoanálisis. Actualmente, para llegar a la solución de una teoría filosófica se parte de Freud, como antes se tomaba como inicio a Aristóteles. La endocrínica ha venido a sustituir a la aritmética.

Es por consecuencia, la Medicina, la actividad intelectual que de mayor número de trabajadores está surtiéndose la Filosofía. No es absolutamente nuevo el hecho. En España hay antecedentes de este proceso de discurso en ejemplo tan ilustre como el de Miguel Servet, médico y teólogo que sufrió martirio a manos de los calvinistas, porque su descubrimiento de los efectos metafísicos de la circulación de la sangre atentaba contra los principios religiosos de la Reforma.

Va escrito lo anterior a la salida de la segunda conferencia del catedrático Nóvoa Santos. Escrito un poco a contrapelo, ya que el tema anunciado, "El alma de Hysteria y la vida críptica del espíritu", voló a ras de los sótanos oscuros de la subconsciencia, más que por las alturas luminosas de la metafísica. Con ese título, y el conocimiento de algunos de los libros filosóficos de Nóvoa Santos—excepcionales en este aspecto "El problema del mundo interior" y "El instinto de la muerte"—era de esperarse otra suerte de rigores para la conferencia. Nóvoa Santos se ha quedado en Freud, sin salirse de los enunciados científicos que ya el médico Pittaluga, en otro libro de ensayos filosóficos, "El Vicio, la Voluntad y la Ironía", tilda en período de descomposición por nuevos reactivos del conocimiento.

Sin embargo, lo que de Freud trajo a cuento Nóvoa Santos es aquella parte de síntesis científica que ya ha quedado establecida como principios indiscutibles. Son verdades tan simples que han formado estado constitucional hasta en las actividades del Arte y la Literatura. Todo el teatro moderno—el de Lenormand, especialmente—y hasta el ya un poco pasado de moda, como el de Pirandello, parte de las revelaciones del psicópata vienés. El protagonista de "El hombre y sus fantasmas", del primero de los comediógrafos citados, pudiera calificarse con la bella frase con que designa Nóvoa a su enferma de ayer: "La gran actriz Hysteria".

No fué ayer, por lo tanto, el filósofo quien actuó en la tribuna de la Institución Hispano-Cubana de Cultura. Fué el médico, el divulgador, el ameno confesor de un público, algo inquieto, de mujeres. Esa cosa un poco sacerdotal que es siempre Galeno junto a las preocupaciones estilizadas del sufrimiento. Esa misión que tan finamente definió Nóvoa Santos en la primera de sus conferencias, por la que, tanto como la defensa natural del enfermo, es la palabra del médico la que nos lleva a los ensueños consoladores de la euforia.

De esa ansia sacerdotal de ayudar a bien morir, nace, sin duda, en el médico moderno la necesidad de sumir su inteligencia en las especulaciones metafísicas. De esa virtud, y en mucha parte, indudablemente, de ese otro desconsuelo cotidiano ante la volubilidad de las teorías estrictamente científicas, rigurosamente materialistas. A cada paso que en el conocimiento de un médico nota cómo deja detrás, desmoronado y fallido, todo el tinglado de la ciencia anteriormente tenida por evidente; a veces con tal inconsistencia de afirmaciones y rectificaciones, que las ideas que ayer ya se tenían por muertas vuelven hoy a surgir como fantasmas obsesionantes, para imponerse, a la postre, como nuevas verdades acabadas de salir de la gracia de una revelación.

Se explica que un médico, en esta duda entre la fe profesional y la fe del sacerdocio, vague indeciso de la Farmacopea a la Metafísica y del Silogismo al Bisturí.

Y nosotros, enfermos, de la Hysteria a la Euforia, y de lo subconsciente al clavo ardiendo de la hora de consulta.

EL DR. ROBERTO NOVOA SANTOS HABLO DE LA HISTERIA, CALIFICANDOLA COMO LA ENFERMEDAD DE NUESTRO SIGLO

Viene de la PRIMERA página

blaba de los sueños placenteros, con el tipo amado, en que el espíritu supervive en un alerta de la personalidad subconciente, pudo pensar en las ideas que en momentos así nos han asaltado a todos. Pero la concurrencia en general, siguió con atención concentrada, con admirable interés los estudios del psicólogo, en lo que hasta ahora ha penetrado la medicina, y cuando, exquisitamente también, se colocó en los linderos de la taumaturgia, hablándonos de la telepatía, las premoniciones, y los casos rarísimos de la videncia, igualmente inquietantes para el hombre de ciencia como para el profano en nuestros días.

LA SUBCONCIENCIA HABITA EN LOS SOTANOS DE NUESTRA PERSONALIDAD

Presidió el doctor Fernando Ortiz. Hallábanse, además de otros señores de la Institución, los doctores Gonzalo Aróstegui y Ramos. El doctor Nóvoa Santos comenzó asegurando que en la amplísima casa que cada hombre representa, había que considerar tres planos de la edificación: los sótanos, húmedos, obscuros, hasta donde la luz jamás penetra o lo hace riñendo una reyerta con las sombras. Es el sitio más próximo a la cimentación. Después está el piso noble, bien alhajado, bonitillo, que en nuestra mentalidad representa la vida consciente del espíritu Soterrados están en nuestra alma los elementos de sub-conciencia, donde viven amontonados y como olvidados, llenos de polvo y telaraña, los viejos afectos, los recuerdos casi olvidados, aparentemente sin ninguna influencia en nuestra vida, ni en nuestras actividades artísticas o en nuestra inspiración.

LOS FENOMENOS EMOCIONALES QUE PERSISTEN DESPUES DEL ENSUEÑO

En lo subconciente se halla el alma de la Histeria. Nóvoa Santos la personifica en una mujer que él llama Engracia y que nosotros podemos llamar como queremos porque de ese tipo indudablemente hemos hallado algunas por el mundo. El la conoció así, costurera pobre. Un día supo su historia en el gabinete, que es también confesionario laico. Un galán la persigue, la acucia. Ella huye, huye más y penetra en su casa llena de miedo. Cae rendida. La desventurada sufre al día siguiente la parálisis de sus piernas. El miedo le ha producido este fenómeno. No es nuevo el caso. Cita otros casos en que las fuertes imágenes producidas durante el sueño producen cegueras, parálisis parciales, vómitos incoercibles. Recuerda el caso de una señora que soñó que su hijo se había caído de un balcón. Ella, en la ansiedad de salvarlo, se había lanzado tras la criatura. Había sufrido la fractura de una pierna en la horrenda caída. Al día siguiente, su pierna estaba inmóvil. Otro caso es el de una joven llamada María que sueña ser presa de un monstruo que la oprime. Diez y ocho días más tarde de aquel sueño, se ofrecen en ella los mismos signos de ahogo que la atormentaron durante aquel sueño. ¿Cómo pueden las imágenes que surgen durante el sueño provocar o sostener esos efectos corporales? En la generalidad de los casos, cuando estos efectos han sido producidos por ensueños, se disipan prontamente. En la histeria duran más. El efecto emocional tiene una larga duración, especialmente en los casos provocados por el miedo, que produce el enmudecimiento, la afonía, la parálisis de las extremidades inferiores.

Una escena repugnante clava una espina en la subconciencia. Se generan las náuseas. Y desfila el cortejo de todas las anomalías que caracterizan la Histeria. Nóvoa Santos cita varios casos curiosos tratados por él, personalmente. Una niña de doce años sueña con la agonía de su padre, caso dolorosísimo de tisis. Y medio mes después la muchachita tiene, menos la tisis, todos los fenómenos de asfixia característicos de aquel último período agónico del autor de sus días. Uno de los últimos casos que trató en España, ya en su viaje hacia América, fué el de dos jovencitas, con parálisis de las extremidades inferiores, producida por la emoción de haber visto a la madre falleciendo. Otro caso fué el de una joven que asistió al velorio de su abuelito. Veinte o treinta días después se producían en ella los fenómenos materiales de la emoción más intensa, con iguales síntomas. Poco importa, señala Nóvoa Santos, que estos casos se den en la clara conciencia del ser. Siempre que se trata de una histeria, queda como soterrada en la nebulosa de la subconciencia produciendo todos los trastornos en la enferma. Desde luego que ha sido imposible señalar cuáles son los nexos o ligamentos que unen el efecto emocional al efecto corporal que se sucede y al que parece íntimamente enlazado. Generalmente en las emociones deprimentes, en los sustos los fenómenos se producen después en la laringe, con pérdida de la voz, o en las extremidades, paralizando su funcionamiento.

CEGUERA DE SONAMBULOS QUE ORILLAN LOS OBSTACULOS Y SE ORIENTAN

Se han producido casos en que la visión de escenas repugnantes ciega en la visión total o en la de uno de los dos ojos. Sin embargo esta ceguera deja latente la sub-conciencia y el ciego puede orientarse en su habitación o en la calle, huyendo de los obstáculos que se interponen a su paso. Parécense a los sonámbulos. Dijérase que puede ver, pero que no quiere ver. De tal manera persistente actúa en ella la rebeldía ante la escena que produjo su emoción. El médico en estos casos, señala Nóvoa Santos, actúa con el prisma duplicador, hasta que la visión puede en la paciente restablecerse.

"Fué siempre mi caballo de batalla, dice el conferenciante, en los pacientes estudios que he realizado, la parálisis de la sensibilidad en la piel". Cita los casos bastante vulgarizados de atravesar con un alfiler la mano de la paciente, sin dolor alguno. El estado de insensibilidad es tal, a veces que puede aplicarse un cau erio, el hierro al rojo blanco sin que la paciente lo sienta. Nóvoa Santos cree que realmente el dolor se produce, pero que no pasa de los sótanos de nuestro espíritu, que no llega al cerebro. Una larga serie de experimentos de psicología prueba cómo en el camino hasta el sensorio, se detienen estas impresiones.

LOS CASOS DEL FAKIRISMO, QUE PUEBLAN LOS MISTERIOS INDOSTANICOS

Y estamos en pleno raciocinio sobre los fenómenos del fakirismo que llenan la literatura misteriosa y atrayente de la India. Nóvoa Santos define al fakir como al hombre que tiene el espíritu histeroide de la mujer. A través de su cuerpo puede impunemente, pasar brasas encendidas, estiletes agudísimos. No se producirá jamás el dolor. Su espíritu responde a una simple orden de la voluntad, por un efecto de autosugestión poderosísimo, que logra amputar de determinadas regiones del cuerpo la sensibilidad completamente. Y de estos casos, muchos sin ir a la India, producen los médicos en sus gabinetes, a simples órdenes verbales, imperiosas sobre la voluntad de sus clientes.

LAS DOS PERSONALIDADES QUE HAY EN NOSOTROS

Pero hay casos en que no es fácil descubrir la causa del ensueño, y las mismas emociones quedan en una penumbra a la luz de la conciencia. El caso del sueño hipnótico es uno de ellos; fenómeno un poco complejo, en que la espina emocional que provoca los fenómenos se clava poderosamente en la subconciencia. La Histeria nos revela, que en todo individuo hay dos personalidades. De un lado la habitual, la que conocemos, con la que andamos por la vida haciendo guiños y contorsiones, asistiendo al teatro, viviendo la vida activa de los negocios, de nuestra avaricia, de nuestras presunciones. Y la otra la insospechada, que arranca de lo subconciente de una personalidad que vive en la sombra. Pero está claro hoy para la ciencia, que nosotros tenemos nuestro doble como pensaron los egipcios hace miles de años. De esa otra personalidad subconciente es el mundo del ensueño. Surge en el dormir, en las distracciones, en la emoción musical. Lo que ocurre es que en los cerebros ponderados el síntoma de la manifestación es el sueño. En los histéricos, el proceso ideatorio tiende con gran facilidad al desdoblamiento. En el caso de la costurera Engracia, alternan las ideas subsidiarias con las principales. Se cambia la representación como si fuera una actriz que cambia de papel.

LA HISTERIA LETARGICA

Nóvoa Santos conoce y cita otro caso. Fué de una joven maestra llamada Otilia. Veinte años, estudiosa de la música. El golpe de emoción que produce en ella un fuego en la casa vecina, la produce dos días de sueño letárgico, tranquilo, reposado, sereno. Vuelve del sueño, pero ha quedado convertida en una niña pequeñita que no tiene recuerdo de lo que fué en veinte años. Ni sus estudios, ni su título de maestra, ni sus conocimientos musicales recuerda. Sucede una crisis convulsa. Y de ella resurge con su memoria, olvidándose empero de los estados transitorios por que ha atravesado. Y la ciencia batalla, por lograr, en estos casos, penetrar por una claraboya con un rayo de luz, que alumbre en los sótanos...

EL ALMA ES UNA ACTRIZ PORTENTOSA...

"El alma, afirma el conferencista, es una actriz portentosa". Vive su personalidad. Asiste y afronta las tempestades corporales. En el mundo de la Histeria la fantasía y el ensueño, con todas sus modalidades de placer o de angustia. Pero esto puede observarse también en el delirio de los enfermos, cuando la fiebre enerva, desenvolviendo un proceso similar.

En algunos casos, cita el conferencista, hay una facultad de lucidez extraordinaria para presagiar acontecimientos o crisis que han de ocurrirnos. Refiere el caso de un sujeto que sueña con ser víctima de la gangrena. Lo están operando. El cirujano amputa una de sus piernas. Cuando despierta sonríe ante aquella representación "tan real" del sueño. Y veinte días después, efectivamente la gangrena aparece y el enfermo es operado en forma análoga a la que soñó. ¿La enfermedad que se incubaba denunció su existencia? Sería curioso poder determinar cuál es el valor revelador de los ensueños, desenvolviendo esta madeja complicadísima de la conciencia.

LOS SUEÑOS, INDESCIFRADOS DESDE LA ANTIGÜEDAD

En ese mundo poblado de sombras, desde la antigüedad, y la Historia Sagrada se halla repleta de ellos, hay casos de portentosos sueños, que a través de la historia de la humanidad, en el decurso de los siglos y las edades, han sido más o menos lisonjera y ciertamente interpretados. De aquellos pueblos llegan hasta nuestra edad prestigiadas por hechos que los anales registran, las pitonisas. Freud trata de descifrar a favor de la psicología y de los elementos que las ciencias aportan, el simbolismo de los sueños. Uno de los casos que anota es el de supervivencia de una idea aparentemente olvidada, para señalar que cuando soñamos con la muerte de un ser querido, es porque en algún momento hemos deseado su desaparición.

¿VAMOS POR EL MUNDO DORMIDOS EN PLENA VIGILIA?

Pero sin ser precisamente en la fantasía del ensueño, en la que revela la Novoa Santos haber estudiado astrólogos y horóscopos de lo más divertido; aun sin soñar y sin dormir (y ahora habla el médico positivista) un reflejo de nuestra sub-conciencia dirige y orienta nuestros pasos por la vida. ¿Por qué nos levantamos hoy contentos? ¿Por qué repetir como Becquer: "Hoy la he visto, la he visto y me ha mirado. Hoy creo." ¿De dónde surge nuestro contento, si nada aparentemente hay que cambie la órbita de nuestros actos? ¿Estamos siempre durmiendo, en plena vigilia? La sub-conciencia influye. Y nos lo revela, la idea lúcida alumbrando nuestra memoria turbada, aun para encontrar objetos que hemos creído perdidos y que de pronto recordamos dónde los dejamos. En Arquímedes, por ejemplo, su conocido principio físico arranca de una revelación. La frase "Eureka" del sabio griego surgió como surge siempre la inspiración en las artes, las ciencias, la literatura. ¿Improvisación? ¿Quién improvisa? Es sacar lo que está encerrado en la sub-conciencia del mundo de la fantasía. Así Beethoven, Mozart, Wagner. Así Scott con sus novelas dictadas en los dinteles del sueño, en la semi-vigilia; lo mismo Sully Proudhon. El extraordinario matemático Enrique Juan Carrey, afirma lo mismo. Y así también, sin positivas apostasías, surge el problema de las conversiones largo tiempo elaborado en la sub-conciencia del hombre, que de la noche a la mañana platica con las ideas que le han sido antípodas, de sus viejas creencias. Y de esa nebulosa de la sub-conciencia surge en los hombres lo que más vale en ellos, lo que nos orienta en la actividad de la vida en la que surgen como chispazos brillantes resoluciones o ideas. El médico afirma que no todo, pero que hay algo de verdad en la premonición y la telepatía, que se hermana con la verdad y la realidad de las cosas. Personas que pueden captar los sucesos extraordinarios a grandes distancias y profetizar hechos que han de ocurrir y que indefectiblemente ocurren. No es nuevo el fenómeno de muchos enfermos que anuncian precisamente el día y hora en que han de extinguirse. ¿Corazonadas? ¿Y por qué no estimarlas como un dato, si muchas veces se confirman con la vecindad de los sucesos que anuncian? Claro que esto falla. Gandhi, el agitador indio, anunció hace tiempo que fallecería el mes de marzo de este año y ahí anda dándole guerra a los ingleses, como cualquiera de nosotros. Al mismo doctor Novoa Santos le predijeron hace mucho tiempo, antes de sus famosas oposiciones a la cátedra que hoy sirve en la Central de Madrid, su viaje a América y los sucesos en que jamás pensó. Y entonces aunque las ideas estaban latentes, no se había formado la corriente que nos ha llevado a la Institución Hispano Cubana de Cultura.

EL SOPLO DIVINO QUE HAY EN NOSOTROS...

"Hay una providencia dentro de nosotros", exclama convencido el doctor Novoa Santos. Un soplo de la Inteligencia sobrenatural que satisface a los que creemos y que para el médico y el biólogo surgen como detalles o términos precisos de un problema que los lleva a conclusiones seguras como el astrónomo a la predicción de un eclipse, que es cosa bien fácil. La existencia de los premonicionistas, de los que leen el pensamiento y los que sin esfuerzo llegan a adivinarlo, como si la vida espiritual tuviera para ellos percusiones ultrasensibles, demuestran, dice el doctor Novoa, que existe un sexto sentido no catalogado aun, aparte de los centros sensoriales, cuyas antenas están perennemente alzadas en nuestra conciencia, que soslayando la fecunda actividad de la fantasía nos pone en contacto con los hechos reales. Que sabe capturar en las lejanías más remotas las percusiones de la vida del espíritu.

LA HISTERIA ¿NO ES LA ENFERMEDAD DE NUESTRO SIGLO?

Novoa Santos termina, apaciblemente, como ha empezado. El ciclo de su conferencia en este hombre que ha meditado largo y hondo sobre sus ideas, no ha producido el menor cansancio. Y dirigiéndose a la sala, especialmente a sus bellísimas oyentes, augura: "Que esta noche tengáis un buen sueño, precursor de vuestra ventura".

Aplausos. Frases de encomiástico elogio al hombre que ha dicho algo, que si no es precisamente nuevo (ya en sus libros está con más hondas palpitaciones) ha sabido llevarlo de modo interesante a todas las almas, como asomándose a lo que es la histeria moderna, la inquietud de todos los espíritus, más o menos enfermos y conturbados por los más hondos problemas, y que pone en cada conciencia oleadas silenciosas de sentimientos e ideas de los más complejos.

Amado DIAZ SILVERA.

RELACION ENTRE LA DECADENCIA DE LOS TOROS EN ESPAÑA Y EL RESURGIR DE LA ESCULTURA, PINTURA Y MUSICA

Interesantes manifestaciones hechas al periódico mejicano "El Universal" por el notable violinista español Manolo Quiroga, quien dice que España despierta de su letargia

CIUDAD MEXICO, mayo 2. (UP) Manolo Quiroga, el violinista español, ve cierta relación entre la decadencia de las corridas de toros en España y el resurgimiento de la escultura la pintura y la música.

"España está despertando de su pasada letargia", dijo al periódico "El Universal".

"En pintura, música y escultura, existen hoy en España nuevos y eminentes exponentes que hablan de la grandeza de la raza. En provincias se ha iniciado una verdadera cruzada para la difusión de la buena música y se han constituido innumerables sociedades de concierto para cultivar este bello arte. Manuel de Falla, y con él Turina y otros, han formado la escuela de la música española.

"Me parece que los repórters han inyectado en la sangre española una nueva clase de savia; y a medida que decae la popularidad por los toros, los españoles encuentran refugio en el arte.

"Los artistas de todas partes del mundo producen diariamente nuevas formas de expresión, y tal es la cantidad de producciones nuevas que una obra que resulta moderna una noche se convierte en clásica al otro se convierte en clásica al siguiente día. No existe ninguna causa para esto, sino que las producciones que siguen rebasan los límites de la primera concepción casi sin saberlo. En numerosos casos se creería que los compositores deliberadamente pretenden separarse de la música. Mientras tanto, en Europa se oyen constantes protestas del público contra las extrañas composiciones de los autores noveles. En los Estados Unidos, el público ingiere el veneno tranquila, estóica y casi inconscientemente y termina aplaudiéndolos.

"Norte América es un país donde no se vive la vida por la vida misma, sino donde la suprema aspiración es el dinero. Nueva York, la ciudad imperial, es un enorme sótano, en el cual se han amontonado cajas cuadradas con elevadas torres, coronadas con hermosos ornamentos que uno puede admirar sin caerse de espaldas en la calle".

Despues de hablar un rato de España y de los Estados Unidos, Quiroga habló de sí mismo.

"Yo necesito que me espoleen para moverme. Hay días en que no abandonaría mi violín por nada y otros en que permanezco sentado sin tocarlo. Sé que algunos días me encuentro peor que otros, pero esta es una debilidad humana. Al menos, prefiero creerlo así. Si yo fuera impecable siempre, sería una máquina, y no quiero ni siquiera parecerme a nada mecánico".

LA EXPOSICION DE ARTISTAS SILENCIOSOS

MADRID, mayo 2. (UP) Es objeto de grandes elogios la Exposición Internacional de Artistas Silenciosos.

Cuarenta y cuatro sordo-mudos han llevado a dicha Exposición 158 obras, y sus autores son 22 españoles, 11 franceses, 3 suramericanos, 2 norteamericanos, 2 checoeslovacos, y 3 italianos.

A la inauguración asistieron el ministro de Instrucción Pública señor Callejo, el director de Bellas Artes, el embajador de la Argentina, señor García Mansilla, y numerosos artistas e intelectuales de Madrid, que felicitaron a los expositores.

En la Exposición figuran obras de vanguardia y de retaguardia, siendo notable por la variedad de escuelas. Consiste en cuadros, esculturas, dibujos, placas de hierro repujado y otras manifestcaiones de arte.

El gran escultor Mariano Benlliure, refiriéndose a estos expositores, dijo lo siguiente:

"No hablan, pero tienen la elocuencia del artista. El pincel y otros instrumentos hacen a estos artistas hablar con exceso.

LA POLICIA DISPARA AL AIRE Y SE APODERA EN LISBOA DE 16 CONSPIRADORES

LISBOA, mayo 2. UP.—El Gobierno ha publicado una nota oficiosa diciendo que la policía asaltó esta noche la casa que en la Rua Piñeiro Chagas posee el señor Lucio Escorcio, donde se encontraba reunido el Comité Revolucionario, compuesto por el ex-comandante Jaime Moraes, los ex-capitanes Nuño Machado y Julio César Almeida, los ex-tenientes Manuel Antonio Correia, Eduardo Maiarevelo, Alfredo Chávez, Antonio Franco y Feliciano Costa, y los doctores civiles Antonio Carvalho, Carlos Santos, Cortezau Abreu, Joao Nascimento Cunha, Manuel Gregorio Méndez y el citado Lucio Escorcio.

Después que la policía hizo un par de disparos dentro de la residencia, todos los reunidos se rindieron. No se ha registrado ningún accidente a causa de que la policía hizo fuego al aire para intimidarles.

Los conspiradores fueron trasladados a la prisión.

ELOGIO DE LA CLASE MEDICA CUBANA

MADRID, mayo 2. UP. En el Instituto Hispano-Americano ha dado una conferencia el doctor Van Baumberghen, sobre el tema "Los médicos, lazo de unión entre España y América".

Declaró el doctor Van Baumberghen que aprovechaba la ocasión para expresar públicamente su gratitud al pueblo cubano, desde el Presidente Machado a la personalidad más modesta de la República, por las atenciones que le dispensaron durante su estancia en élla.

Enalteció a la clase médica cubana, elogiando la organización sanitaria de Cuba y citando entre los que más han contribuido al desarrollo sanitario de aquel país, al doctor José Antonio López del Valle.

Recordó el doctor Van Baumberghen que después de la guerra de 1898 su uniforme militar ha sido el primero español que pasó por la Habana, agregando que ha podido comprobar que no queda el menor vestigio de las antiguas disensiones.

Terminó diciendo que el intercambio médico, así como de otras actividades, es eficacísimo para la compenetración entre España y América, y para continuar las gloriosas tradiciones de este país.

WASHINGTON DA EXPLICACIONES AL GOBIERNO INGLES

WASHINGTON, mayo 2. UP.—El Departamento de Estado estaba hoy apercibido para enviar a la Embajada inglesa una nota explicando el incidente de la inesperada visita de dos ugardacostas norteamericanos al puerto de St. Georges, en las Islas Bermudas, a principios de marzo.

El Gobierno británico pidió una explicación el 5 de abril, y aunque no se ha publicado la nota, se ha hecho saber que los guardacostas "Travis" y "Cuyahoga" entraron en el puerto de St. Georges estando en necesidad urgente de hacerlo, pero no antes de que sus oficiales recibieron permiso de las autoridades municipales para hacerlo.

El "Cuyahoga" había estado en el mar desde el 2 de marzo, y el "Travis" desde el día 7. Durante ese tiempo encontraron mar gruesa y en la mañana del 11 de marzo, cuando ya sus tanques de agua dulce y sus víveres estaban casi agotados, avistaron la luz de Gibbs Hill, cerca de St. Georges, y después de una conferencia entre los dos comandantes de los buques, el teniente R. H. Furey, el más antiguo de los dos, hizo señales a las autoridades del puerto solicitando permiso para fondear.

El permiso fué concedido inmediatamente, según el informe elevado por Furey a sus superiores de esta capital. Los dos guarda-costas fueron abordados por los funcionarios de sanidad y aduaneros de Bermudas y por los prácticos. Tras una conferencia del comandante Furey con el jefe de la policía local, se permitió a los tripulantes desembarcar.

En el informe de Furey se declara también que las autoridades de St. Georges le dijeron que no habría formalidades por la visita de los dos barcos.

Según el Departamento de Hacienda, no había motivos para suponer que cuando los dos barcos salieron de Nueva York, tendrían que llegar hasta St. Georges, y por esto no se pidió autorización anticipada al Gobierno de Bermudas. Los dos guarda-costas no entraron en St. Georges en persecución de contrabandistas licoreros y durante su estancia en dicho puerto, no hicieron nada que significase algo en desacuerdo con las costumbres de los navíos que visitan puertos amigos.

EL REY HA FIRMADO EL DECRETO PARA AUTORIZAR LA EMISION DE 300 MILLONES PARA DEUDA FERROVIARIA

Esta deuda, creada por Real Orden de 23 de julio de 1925, asciende a la cantidad de dos mil seiscientos millones de pesetas de los cuales sólo se han emitido quinientos

MADRID, mayo 2. (SR) Hoy se dió una nota oficial diciendo que el Rey ha firmado el decreto autorizando la emisión de trescientos millones de pesetas de la deuda ferroviaria creada por real orden de 23 de Julio de 1925 ascendente en total a dos mil seiscientos millones de los cuales se han emitido hasta ahora solamente quinientos.

Los trescientos que acaban de ser autorizados para emisión los negociará el Consejo Supremo de Ferrocarriles.

EL MINISTRO DE FOMENTO EN SEVILLA

SEVILLA, Mayo 2.—(U.P.)—El ministro de Fomento, conde de Guadalhorce, despachó hoy con el Rey Alfonso, sometiendo a su firma un decreto en relación con la Encomienda del Mérito Agrícola.

También ha sometido a la firma regia otro decreto creando Institutos Agrícolas en Zafra y Calatayud, y un tercero ampliando el crédito concedido para la Caja de Socorro, como préstamo para el pago de atrasos a los obreros ferroviarios.

El ministro continúa visitando las obras de la Exposición.

LA FAMILIA REAL EN SEVILLA

SEVILLA, Mayo 2. — (U.P.) — El Rey marchó hoy al chalet del Tiro de Pichón almorzando con varios aristócratas que le invitaron.

Las Infantas Beatriz y Cristina jugaron en el Club Tablada, un partido de tennis y la Reina dió un paseo por los jardines del Alcázar.

TOROS EN MADRID Y EN BILBAO

MADRID, Mayo 2. — (S.R.) — En la corrida extraordinaria celebrada hoy en Madrid, el público protestó el ganado. Valencia II estuvo aceptable, embarullado con el capote y mal con la muleta y el estoque. Villalta levantó en peso al público con su valentía y faenas emocionantes. Cagancho se mostró miedoso toreando y al matar dió un pinchazo tan infame que el público se indignó y tuvo que abandonar la plaza protegido por los guardias.

En Bilbao al enfrentarse con el primero del programa resultó cogido Agiiero y llevado a la enfermería, pero se repuso volviendo para el cuarto y portándose muy bien. Mendoza estuvo defectuoso y toreando a distancia, recibiendo una pita enorme. Amillita Chico muy bien con la capa, pero desigual con las banderillas y deslucido con la espada.

ASI SE EXPRESO EL EX MINISTRO CONSERVADOR OSSORIO GALLARDO EN UNA CONFERENCIA DADA EN OVIEDO

"El Socialista" hace resaltar la importancia que tuvo la Fiesta del Trabajo, señalando como aspiración la emancipación integral y la expropiación capitalista

CON LA TRADICIONAL SOLEMNIDAD SE CELEBRO AYER EN MADRID LA FECHA DEL DOS DE MAYO

De Real Orden ha sido designado un comité nacional al que se encomienda la misión de organizar y colaborar al mayor éxito del Congreso Internacional de la Infancia

OVIEDO, Mayo 2. — (U.P.) — En esta Universidad ha dado una conferencia en el día de hoy el exministro conservador señor Ossorio Gallardo, el cual hizo elogios del fundador del partido popular italiano, abate Sturzo, que supo iluminar a las derechas de Europa, vigorizándolas en sentido cristiano, logrando que recobraran vigor y empuje después de la violencia que había arrasado el campo de la política.

Analizó el señor Ossorio Gallardo los libros de Sturzo diciendo que el fascismo italiano se había fundado contra el imperialismo y a favor de la legislación social e internacional y de la libertad religiosa.

Examinó la semejanza que existe entre el bolshevismo y el fascismo, así como la declaración de Sturzo, para quien el anti-fascismo es el punto de unión de todos los hombres, partidos y doctrinas, para reivindicar los métodos de la libertad.

Cree el conferenciante en la eficacia de la Sociedad de Naciones, combatiendo el nacionalismo exaltado, que, dijo, conduce al absolutismo. Se mostró defensor de la libertad y de la autoridad.

Haciendo un estudio de la dictadura dijo que no puede traspasar los siguientes límites: que sea mandato del país, que tenga materia concreta y tiempo limitado, y que rinda cuentas.

LA IMPORTANCIA DE LA FIESTA DEL TRABAJO

MADRID, Mayo 2. — (U.P.)—El periódico "El Socialista", hace resaltar en un editorial de hoy la importancia que tuvo la Fiesta del Trabajo en toda España, y particularmente en Madrid.

Manifiesta que el paro fué absoluto y señala el valor de la jornada agregando que es aspiración actual de los trabajadores la emancipación integral y la expropiación de la colectividad capitalista, sustituyéndola por un régimen colectivista.

Termina diciendo que los obreros continuarán el camino emprendido, afirmando que cada año obtienen algo más.

LA FIESTA DEL DOS DE MAYO

MADRID, Mayo 2. — (U.P.)—Hoy se ha celebrado en esta capital con la solemnidad de costumbre la conmemoración del Dos de Mayo, amaneciendo engalanados todos los edificios públicos. Un batallón de milicianos montó guardia de honor durante todo el día en el monumento a los héroes del 2 de Mayo de 1808, situado en el Paseo de Prado. Por la mañana se dijeron misas, a las que asistieron las autoridades civiles y militares y más tarde se efectuó el desfile de tropas en columna de honor.

ESPAÑA EN EL CONGRESO DE LA INFANCIA

MADRID, Mayo 2.—(Prensa Aliada).—De Real orden ha sido designado un comité nacional, al que se encomienda la misión de organizar activamente y colaborar al mayor éxito de todo cuanto se relaciona con el Congreso Internacional de la Infancia, que se ha de celebrar en París en el próximo mes de Julio.

Quedará constituído así: Presidentes de honor, los ministros de la Gobernación, Instrucción y Trabajo; presidente efectivo, don Alberto Bandelac de Pariente; secretario general, señorita Carmen Isern Garcerán; tesorero, don Miguel Gómez Cano; vicepresidentes: don Angel Pulido Fernández, don Francisco Murillo Palacios, conde de Casal; don José Marvá Mayer y marqués de Hoyos.

Vocales: Don Francisco García Molinas, don Enrique Suñer y Ordóñez, don Edelmiro Trillo y Señoras, don Pedro Sangro y Ros de Olano, doña María de la Encarnación de la Rigada, doña Micaela Díaz de Rabaneda, doña Julia Peguero de Trallero, don Nicasio Mariscal y García, marqués de Retortillo, don Jesús Sarabia y Pardo, don Alvaro López Núñez, don Quintiliano Saldaña, don Andrés Martínez Vargas, don Ramón Albó, don Gabriel María de Ibarra, don Conrado Espín y Arango, don José Velasco Pajares, don Eduardo Masip y Budesca, don Ignacio Bauer, don Leopoldo Palacios, don José Palanca, don Francisco Moragas y don Rafael de Tolosa Latour.

Se propondrá al Gobierno la concesión por el Estado del suplemento de crédito correspondiente para atender a todos los gastos que ocasione la realización de los fines encomendados al Comité.

JIMENEZ E IGLESIAS ANUNCIAN AL "DIARIO" QUE VOLARAN A LA HABANA

(Viene de la primera página)

MAS SERVICIOS DEL CAPITAN JIMENEZ

Piloteando el aparato "Andalucía" de la escuadrilla Atlántida, hizo el vuelo a la Guinea Occidental Española.

Tiene además una hoja de servicios magnífica, sobre todo en vuelos en Africa, donde se distinguió en bombardeos y reconocimientos sobre el campo enemigo.

LAS CARACTERISTICAS DEL APARATO

SEVILLA, Mayo 2. (Prensa Aliada).—El "Jesús del Gran Poder" es un sesquiplano Breguet, totalmente metálico, fabricado en los talleres de Getafe de Construcciones Aeronáuticas.

La cantidad de gasolina y benzol que puede llevar alcanza 4.125 litros, 3.750 de los cuales los contiene un gran depósito atravesado por el fuselaje del aparato. innovación sumamente atrevida en la técnica de la construcción aeronáutica. El resto del carburante va alojado en dos depósitos situados en el interior de las alas superiores. El despego para el gran vuelo será con una tonelada más de carga.

Suponiendo un consumo de 44 litros por 100 kilómetros, el radio de acción del aparato se calcula en 8.000 kilómetros, que no ha sido alcanzado por ningún otro tipo de avión. La velocidad máxima del avión es de 230 kilómetros por hora, llegando la media a 170 kilómetros.

De este tipo de aeroplanos existen actualmente dos en España y otro en Francia, al que actualmente pone en punto el aviador Arrachard. El primer modelo construído quedó destrozado al chocar, a causa de la niebla, contra una colina, cuando Medaest, intentaba el vuelo de Bruselas al Congo Belga.

Las características del aparato son como sigue: envergadura (longitud de alas) 16 metros; superficie 52; peso en vacío, 2.000 kilogramos; en plena carga, 5.100; carga por metro cuadrado, 98; por HP, 8. El motor es Hispano Suiza, de 600 caballos, construido en Barcelona.

De aparatos de a bordo llevarán los aviadores una brújula Pioneer, de inducción magnético-terrestre análoga a la empleada por Lindbergh; una brújula ordinaria Hugues, dos derivómetros, un radiogoniómetro y algunos más.

Además del señor Ortiz Echagüe, han dirigido la construcción del aeroplano los comandantes don Luis Sousa, director de la Factoría de Getafe, y Fernández Checa, ingeniero adjunto.

EL SERVICIO METEOROLOGICO

(Aunque el Cablegrama que publicamos a continuación se expidió antes que los capitanes Jiménez e Iglesias hicieran su declaración de que se proponen volar a la Habana, lo recogemos por los interesates detalles que contiene y que demuestran el cuidado y la atención con que se han hecho los preparativos del vuelo).

MADRID, mayo 2 (NU).—Ha despertado tanto interés el vuelo en que los capitanes Jiménez e Iglesias intentan batir el record mundial de distancia, que nos hemos acercado al Servicio Meteorológico Español a fin de conocer los trabajos hechos para auxiliar el vuelo.

El jefe de dicho servicio, ingeniero Don Enrique Meseguer y Marín, nos ha informado que en efecto, se le pidió cooperación en tal sentido y que espontáneamente se dispuso a facilitarla, suministrando todos los informes posibles por cuatro rutas posible: España a América, por las Islas Británicas y Terranova; España a América, por las Azores; España Antillas, por Canarias; y España al Extremo Oriente.

El señor Meseguer estima que la época es favorable para el vuelo trasatlántico, considerándolo realizable. Dentro de las épocas propicias, sin embargo, la variabilidad de la atmósfera es considerable, y pueden presentarse muchos días muy peligrosos. El vuelo a las Antillas exige que en todo el recorrido las condiciones del tiempo sean muy favorables, pues cualquier viento flojo o contrario sería muy peligroso, dado el extenso radio de acción. Desde mañana, jueves, la fecha de salida dependerá de los informes meteorológicos.

Se anuncia que si el vuelo es a la Habana conviene que el "Jesús del Gran Poder" salga al atardecer. Y si es al Extremo Oriente, al amanecer.

EL PRESIDENTE MACHADO CONTESTA A ASTURIAS

OVIEDO, Mayo 2 (U P— La Diputación Provincial ha recibido un cablegrama del Presidente Machado, agradeciendo los deseos de aquella de que visite Asturias. En toda la región ha producido verdadera satisfacción la cortés correspondencia del Jefe del Estado cubano, comunicándose su cablegrama a los diferentes Ayuntamientos interesados en la visita del General Machado.

HUNGRIA PIDE A BELA KUN

BUDAPEST, Hungría, mayo 2, (UP.) — Hungría solicitó hoy de manera formal la extradición de Bela Kun, agitador comunista y presidente de la que fué República de los Soviets de Hungría, encarcelado hace días en Viena.

Se discute con ahinco cuál de los dos países tiene más derecho para juzgar a Bela Kun. Las autoridades austríacas están ansiosas por llevarlo ante los tribunales, pero las húngaras insisten en que Bela Kun debe ser juzgado en Budapest.

M.E.C.D. 2016

TOMO 1
HABANA
CUBA

ROTOGRABADO
REVISTA SEMANAL DEL
DIARIO DE LA MARINA

5¢

NUM. 3
Jueves 3
Mayo 1928

Con la asistencia del general Machado y de un grupo de sus Secretarios, quedó inaugurado el nuevo edificio del Banco del Comercio, en la mañana del sábado 28, acto al que asistió una selecta representación de nuestro mundo financiero y social.

Ota, el "tennista" japonés, observando el efecto de una de sus famosas "colocadas", en el juego del domingo pasado, en el V. T. C

Rogelio París, felicitando a Ota, después de celebrado el "match", en que resultó vencedor el japonés.

El "team" japonés de "tennis" que toma parte en las eliminaciones para el Campeonato de la Copa Davis, señores Toba, Ota y Abe, que, con sus victorias sobre París y Banet, han eliminado al equipo cubano para los finales de esa competencia.

Aspecto del público en la glorieta del "Vedado Tennis Club", durante las competencias internacionales de "Tennis" en opción a la Copa Davis.

Instantánea de Abe, el notable tennista japonés, devolviendo una rasa de Banet.

M.E.C.D. 2016

"Hombre, Mujer y Pecado", es el título de una emocionante "film" que nos dará a conocer muy pronto la Metro Goldwyn Mayer, figurando como sus principales intérpretes, John Gilbert y Jeanne Eealgs.

324-103

M.E.C.D. 2016

IMPRESO EN LOS TALLERES DEL DIARIO DE LA MARINA

ROTOGRABADO 5¢
REVISTA SEMANAL DEL DIARIO DE LA MARINA

TELEFONO A-3157
APARTADO 1010
HABANA, CUBA

TOMO I — HABANA, JUEVES 3 DE MAYO DE 1928 — NUMERO 3

QUINQUELA MARTIN, ilustre pintor hispano-americano, a quien cabe la gloria de tener cuadros suyos, en los principales museos de arte moderno del mundo y que, inauguró, el jueves pasado, una exposición en los salones del DIARIO DE LA MARINA, la cual estará abierta todos los días de 5 a 11 p. m. La entrada es libre.

DOCTOR MANUEL VARONA SUAREZ

Ex-Alcalde de la Habana, ex-Secretario de Sanidad y Senador de la República, que falleció la semana pasada. La muerte del ilustre político, causó hondo pesar y la exhumación de sus restos en la Necrópolis de Colón, fué una sentida y verdadera demostración de duelo.

MARIA TUBAU

La archi-simpática actriz y aplaudida canzonetista, tan admirada entre nosotros, vuelve a presentarse ante el público habanero con un nuevo y variado repertorio y además, se propone ofrecer tres conferencias femeninas en el teatro CAMPOAMOR, a las que sólo se le permitirá asistir a las damas.

M.E.C.D. 2016

El general Carlos Rojas, en el momento de recibir del doctor Rafael Iturralde la Secretaría de Guerra y Marina. De pié, entre el Secretario entrante y el saliente, aparece el Jefe de Estado Mayor del Ejército, general Alberto Herrera, y a su derecha el comandante Fernández Quevedo, Jefe de Estado Mayor de la Marina.

Un momento después de tomar posesión el nuevo Secretario de Guerra y Marina, Gral. Carlos Rojas, ofreció sus respetos al Hon. Presidente de la República. En la foto aparecen también el Dr. Jesús M. Barraqué, Secretario de Justicia y uno de los Ayudantes del Presidente.

FLOYD BENNET (al centro), As de la aviación, compañero del comandantete Byrd en su famoso viaje al Polo Norte, que requerido para prestar auxilio a los aviadores alemanes que intentaron el vuelo de Irlanda a New York, abandonó el lecho de enfermo y veinte y cuatro horas más tarde, caía atacado de pulmnía doble, sin que la ciencia lograra salvar su preciosa vida.

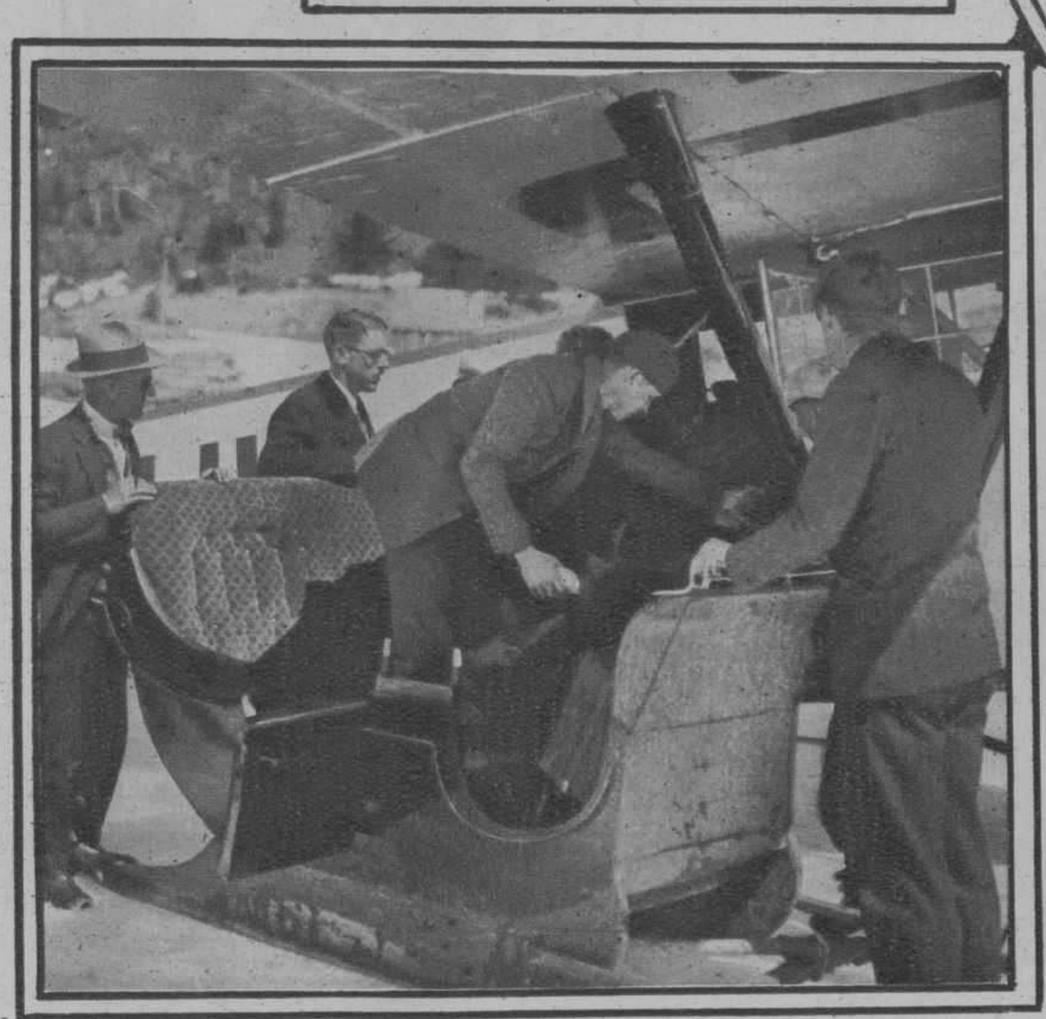

FLOYD BENNET en el momento de descender del monoplano Ford en el que fué transportado, ya enfermo, desde St. Agnes Lake hasta Quebec, ciudad donde se le declaró la pulmonía, falleciendo en el hospital Jeffrey Hale en la mañana del martes 25 del pasado.

M.E.C.D. 2016

MONSEÑOR LIBERATO TOSTI, Auditor de la Delegación Apostólica, Monseñor Alfonso Blázquez, Monseñor Abin y otras personalidades que concurrieron a felicitar al P. Rodríguez Pérez, Párroco de la Iglesia de Paula, con motivo de los actos celebrados por el mismo en la festividad de San Francisco.

Un Viñedo en una Hacienda de Santiago de Cuba.—No solo las frutas tropicales se producen en nuestra tierra. En la fotografía que reproducimos, pueden verse los hermosos racimos de uvas que se cosechan en distintos lugares de la región oriental.

Lupe Vélez, una de las estrellas de los "Artistas Unidos".

Sally O' Neill después de burlar la ley seca en uno de los cabarets newyorkinos, se ve obligada a esconderse debajo de una mesa ante la presencia de los agentes que velan por la Ley Volstead.

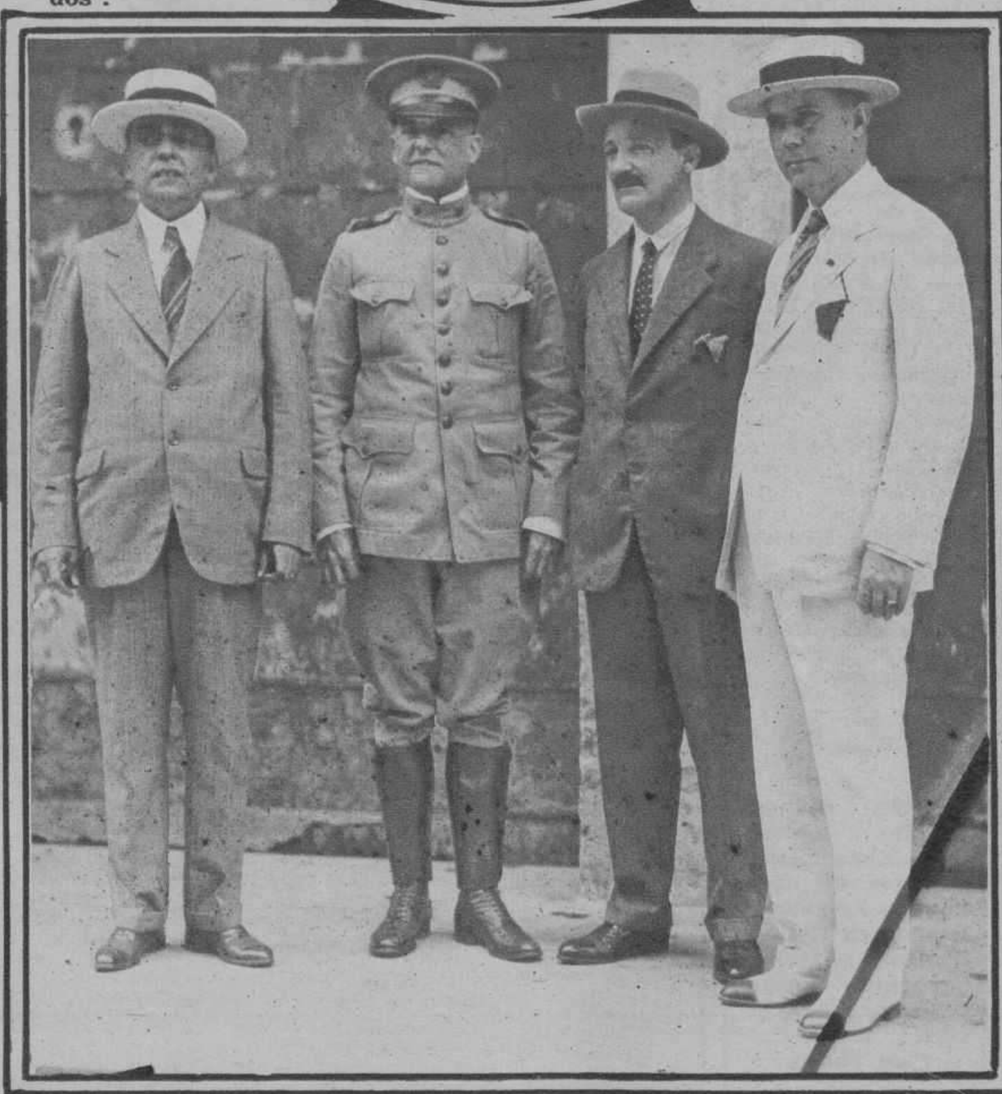

UN COMISIONADO DE LA EXPOSICION DE SEVILLA. A bordo del vapor "Alfonso XIII" llegó la semana pasada el Comandante del Ejército Español señor Mariano Ferrer y Bravo, nativo de Cuba, quien viene como comisionado de la Exposición de Sevilla, en visita a los distintos países de América. Acudió a recibirlo, en representación de nuestro Ejército, el Coronel señor Federico Rasco.

M.E.C.D. 2016

Parte de la enorme concurrencia reunida en Mitchel Field, campo de aviación, cerca de New York, el día que se esperaba la llegada de los intrépidos aviadores trasatlánticos, barón Von Huenefeld, capitán Herman Koehly y comandante James Fitzmaurice, los que se vieron forzados a descender en Greenly Island por falta de combustible.

Señorita Herta Junkers, hija del Dr. Hugo Junkers, constructor del monoplano Bremen, que realizó el vuelo trasatlántico desde Europa hasta Greenly Island, en los momentos que preparaba la expedición de auxilio, llevando víveres, combustible y piezas de repuesto a los heroicos aviadores. La señorita Jnnkers tiene su título de piloto aéreo y un puesto ejecutivo en la fábrica de los famosos aviones.

Capitán George Wilkins, que acaba de realizar la portentosa hazaña de volar sobre el Polo Norte. El Cap. Wilkins salió de Point Barrow, Alaska, viéndose obligado a descender en la isla del "Hombre Muerto", donde permaneció seis días, hasta que se pudo desembarazar de los hielos que aprisionaban el avión y finalizar felizmete su atrevida empresa.

Capitán George Wilkins y teniente F. Eiélson, tripulantes del monoplano Lockhead Vegas, en Point Barrow, Alaska, momentos antes de emprender el vuelo hacia el Polo Norte.

M.E.C.D. 2016

Aparece en esta fotografía, el grupo de corredores que compitieron en el "Maraton" de Boston, clásico evento deportivo, que tiene lugar todos los años, en dicha población. La carrera fué ganada por Clarence de Mar, el "As" americano de los corredores de esta categoría. Esta es la sexta vez que De Mar termina primero, en estas competencias. La distancia a recorrer fué de 26 millas y el vencedor la cubrió, en 2 horas, 37 minutos y 4|5 de segundo, mejorando su record anterior en 3 minutos.

Tom Heeney, el peso completo australiano, haciendo sus ejercicios de "training" en el Bosque de Bolonia de París.

Señorita Livia Marracci, belleza romana que ha sido electa para representar a Italia en el Concurso de Belleza Internacional de Galveston, Texas, que tendrá lugar próximamente. "Miss Italia", visitará la Habana, de paso para los Estados Unidos.

M.E.C.D. 2016

En el Country Club.— Party de la señorita Josefina Mencía en el té celebrado el domingo último en la aristocrática sociedad de Marianao.

La distinguida dama Sra. América Arias de Gómez con su hijo el Dr. Miguel Mariano Gómez, Alcalde de la Habana, en el momento de partir el sábado hacia la ciudad de Colón donde fué inaugurada una estatua erigida al Mayor General José Miguel Gómez, ex-Presidente de la República

Sra. Fantoli de Carrasco, notable cantante que nos ofrecerá en breve un brillante concierto en la sala de nuestro máximo coliseo.

En el Country Club.— Mesa del Sr. Miguel Tarafa en el té del domingo pasado en el Club de Golf, donde se reunió una selecta concurrencia con motivo del Campeonato que se está celebrando actualmente allí.

Equipo de foot ball del Centro Gallego que contendió con el Hispano en los terrenos del Campo Armada

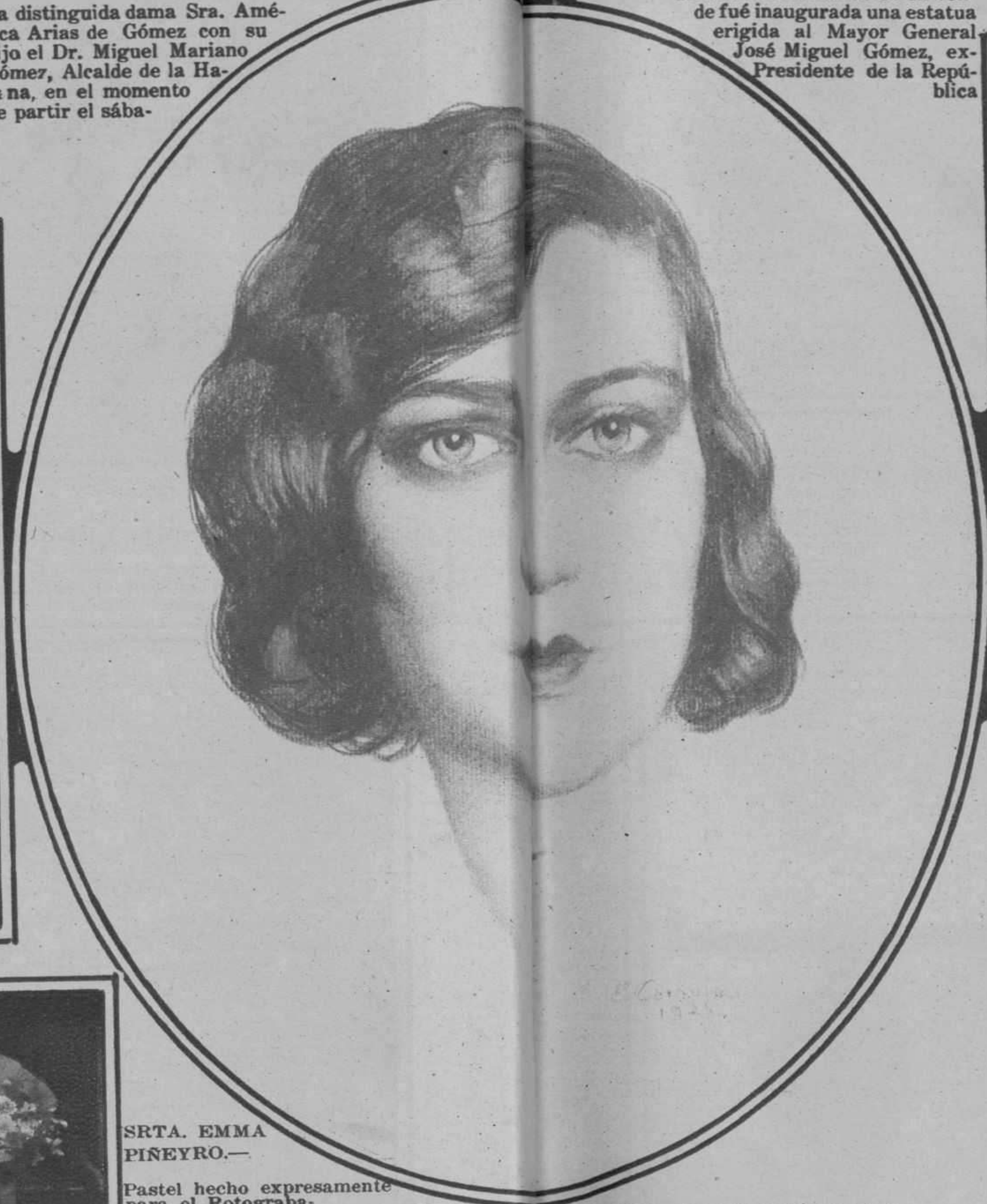

SRTA. EMMA PIÑEYRO.— Pastel hecho expresamente para el Rotograbado del DIARIO por Enrique Can La atractiva rap oda mexicana que tantos admiradores ha conquistaon sus frecuentes audiciones, por su timbre vocal rico y sonoro y la a dramaticidad de su entonación, va a colaborar en el Concierto de Ba, que tendrá lugar la tarde del 8 del corriente en Teatro Nacional.

El P. Vicente Aranda, que ofreció una brillante Conferencia en memoria de la Avellaneda en los salones de la Asociación de Repórters de la Habana.

Equipo de foot ball femenino del Club Hispano, que derrotó al del Centro Gallego, con una anotación de 2x0, la noche de la inauguración del alumbrado eléctrico en los terrenos del Campo Armada.

El tradicional cambio de ramos de flores entre las capitanas de los teams de foot ball "Hispano" y "Centro Gallego" que compitieron en terrenos del Campo Armada el sábado último.

R. Nóvoa Santos, ilustre catedrático español, que se encuentra entre nosotros, y que por iniciativas de la Institución Hispano Cubana de Cultura dió una interesantísima conferencia en el Teatro Payret sobre "El sentimiento de la vida"

Banquete ofrecido en el Campamento de Tiscornia al Hon. Presidente de la República, con motivo de la inauguración de los nuevos pabellones.

Presidencia del almuerzo con que celebró el Club Femenino de Cuba un nuevo aniversario de su fundación. En la foto aparecen las señoras y señoritas: María Paniagua de López, Plinta Wos y Gil, Mrs. Houston, Mme. Ferrari, de Sotonavarro, Dra. Julia Martínez, Dulce M. Sainz de la Peña, Ofelia R. Acosta,, María Gómez Carbonell, María Collado, Ofelia Rueda, Emma López Seña.

GENARO OYA, Grabador.

M.E.C.D. 2016

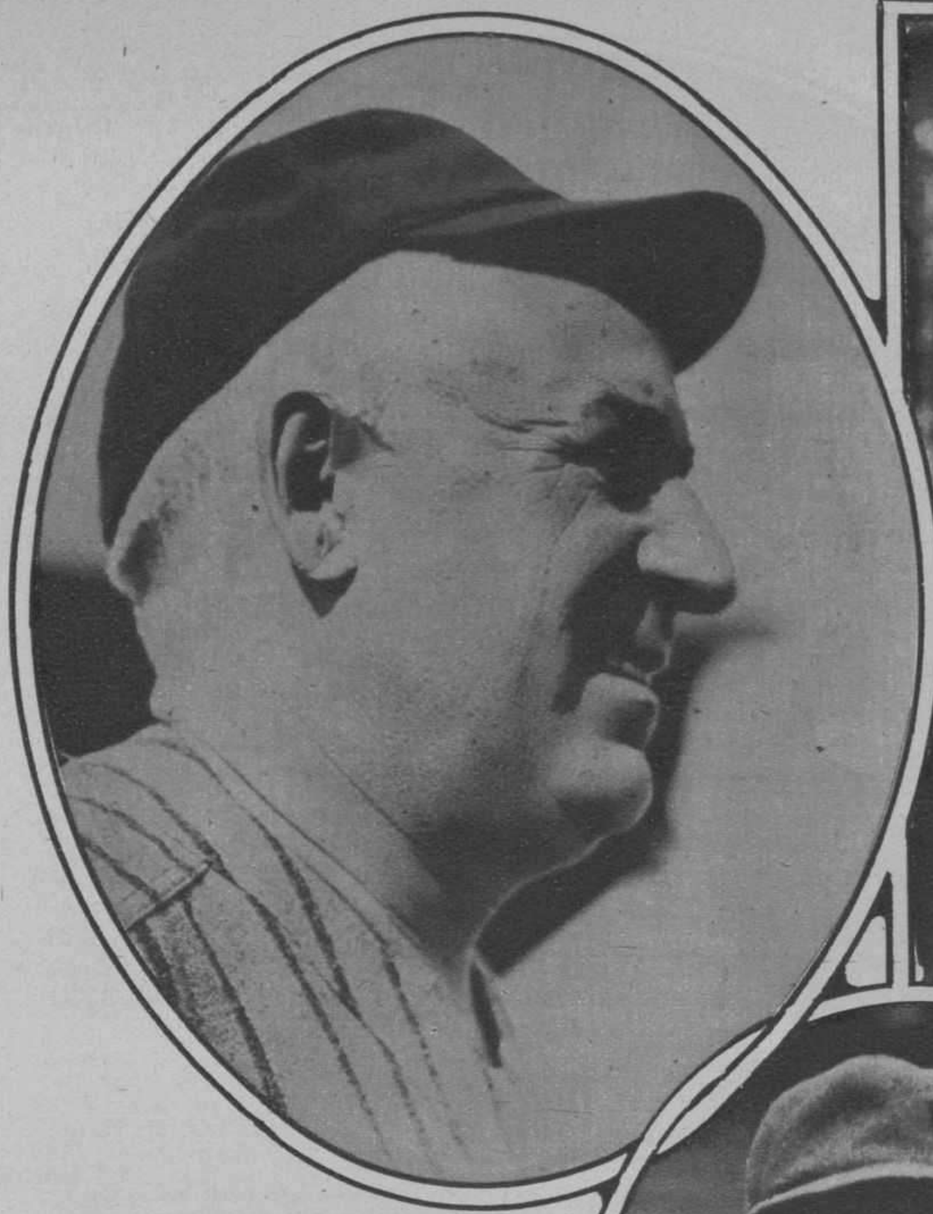

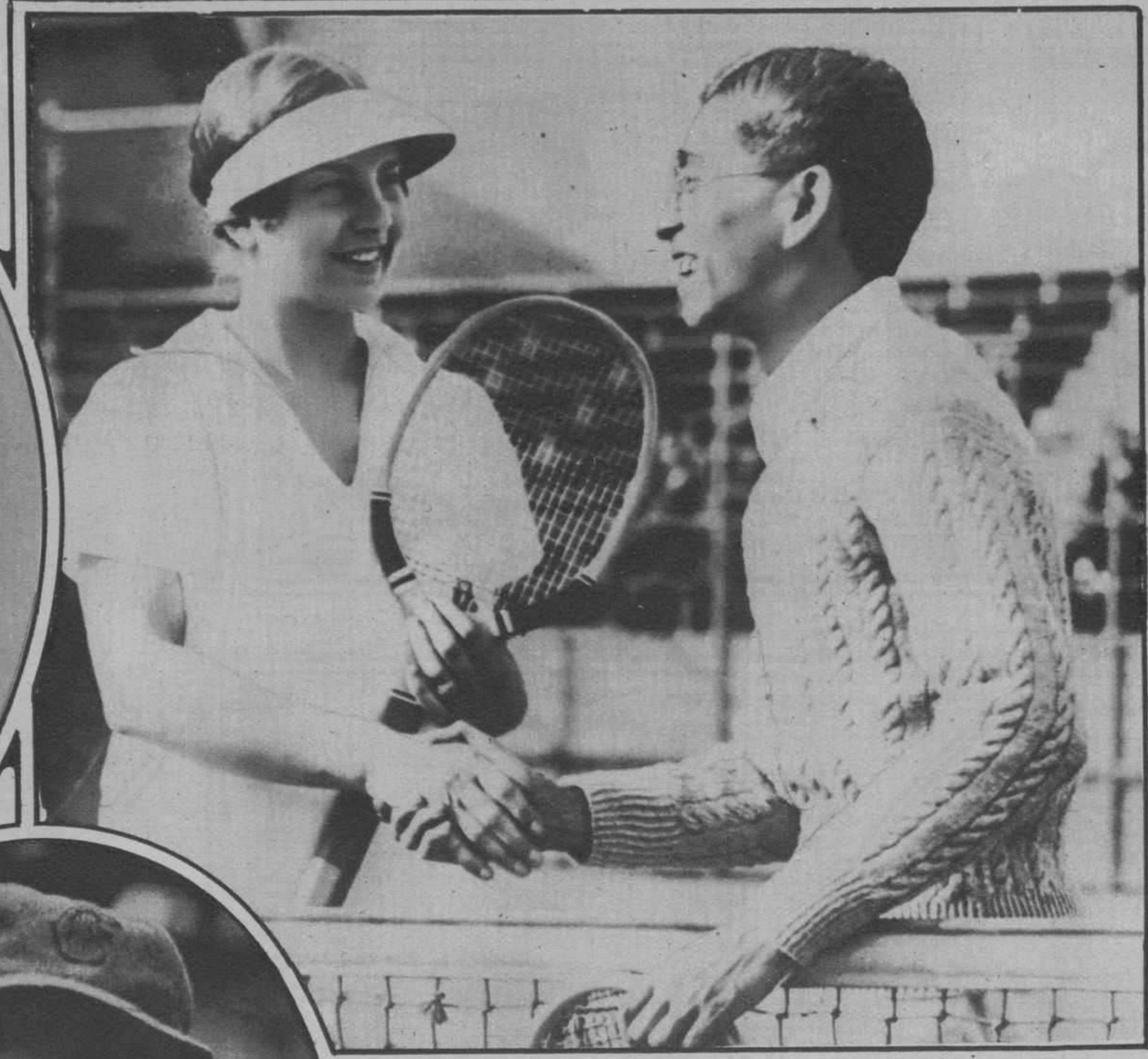

Tamio Abe, tenista japonés, campeón de dobles y singles de su país y miembro del team de la Copa Davis, felicitando a Helen Wills, la Reina de los courts americanos, después de haber efectuado un juego de exhibición en el que fué derrotado, tal vez por cortesía, por la bella Helen.

Jack Hendricks, manager y Charlie Hargrave, capitán de los Reds de Cincinnati que esperan encontrarse en la primera división, al final de la presente contienda basebolera.

Betty Nuthall, la chiquilla inglesa de 16 años, que el año pasado resultó ser la sensación de la temporada, por su victoria sobre Molla Mallory en el torneo de Wimbledon. Miss Nuthall tomará parte en las próximas competencias de Auteuil, donde jugarán las estrellas americana y española Helen Wills y Lily de Alvarez.

Miss Marion Lloyd, Campeona Nacional Americana, de florete, que tomó parte en el Campeonato del "Fencers Club" de New York, ganándole, por ancho margen, a todas sus oponentes.

M.E.C.D. 2016

Sally Phipps, estrella de la Fox, fotografiada en Miami con su mascota. La encantadora artista está próxima a llegar a la Habana en viaje de vacaciones.

El último retrato del general Umberto Nobile, que se propone llegar al Polo Norte en el dirigible "Italia" en compañía de su "mascota" Titina, que le acompaña en todos sus vuelos.

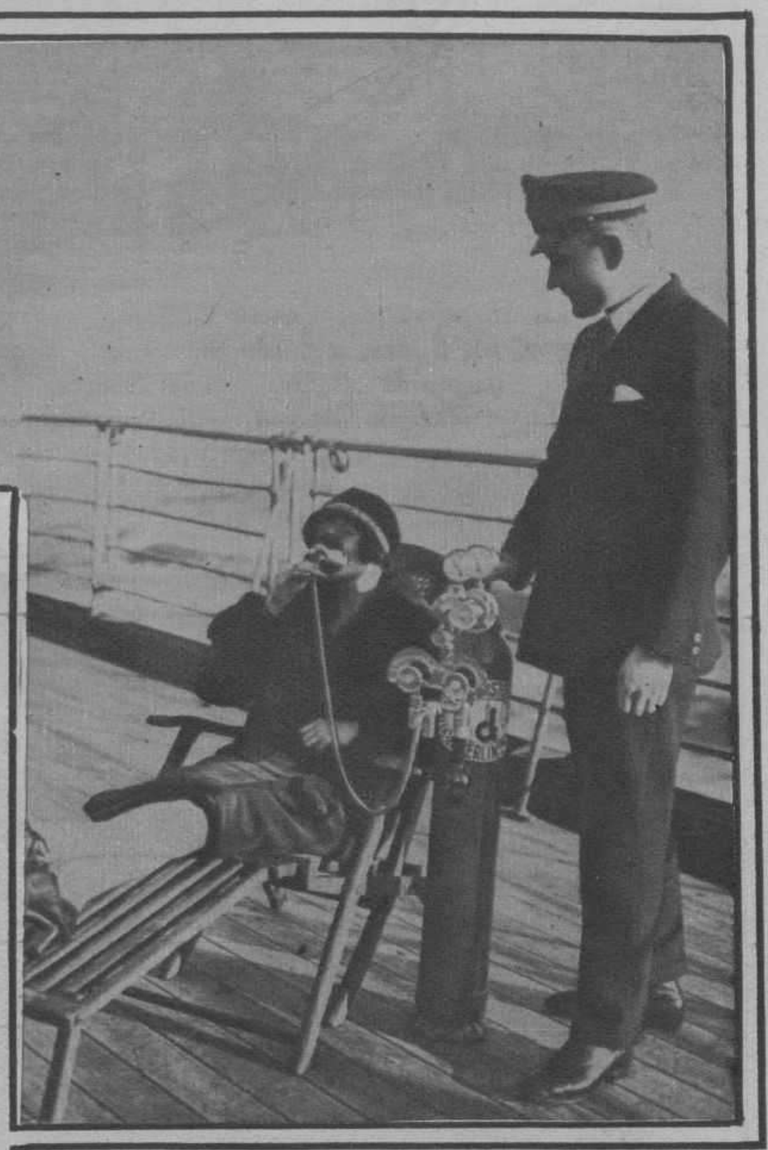

Las angustias del mareo y las desagradables consecuencias del mismo, están llamadas a desaparecer con el aparato que aparece en la fotografía, invento del doctor Dammart de Munich. Los beneficiosos resultados se obtienen inhalando oxígeno mezclado con otras substancias químicas, que constituyen el secreto de la invención. Los barcos de todas las flotas alemanas, están adquiriendo este aparato para el confort de sus pasajeros.

El genio mecánico del siglo ha llegado hasta el violín. En París acaba de ser patentado el aparato que muestra la fotografía y por medio del cual, puede reproducirse cualquier pieza, con la misma pureza tonal que un violín auténtico. La reproducción se obtiene, mediante una impresión previa en rollos de papel, muy parecidos a los que se utilizan en las pianolas.

M.E.C.D. 2016

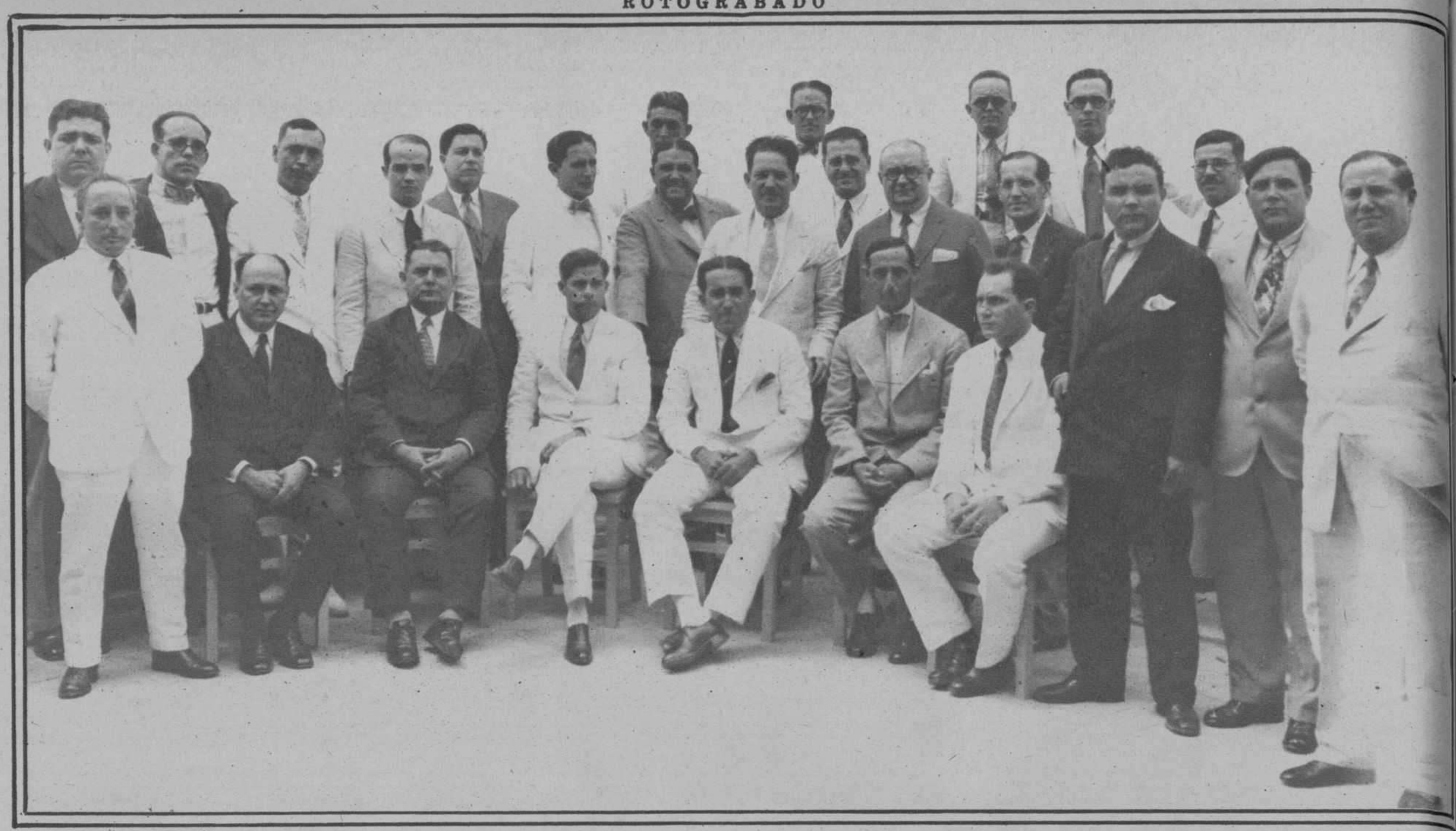

El Sr. Evelio Govantes, quien tiene a su izquierda al Mayor de la Ciudad, Dr. Miguel Mariano Gómez, después del almuerzo ofrecido la semana pasada a sus compañeros de trabajo, que le han secundado en su intensa labor al frente del Departamento de Fomento del Municipio. También asistieron al ágape, invitados especialmente, los repórters que hacen la información municipal.

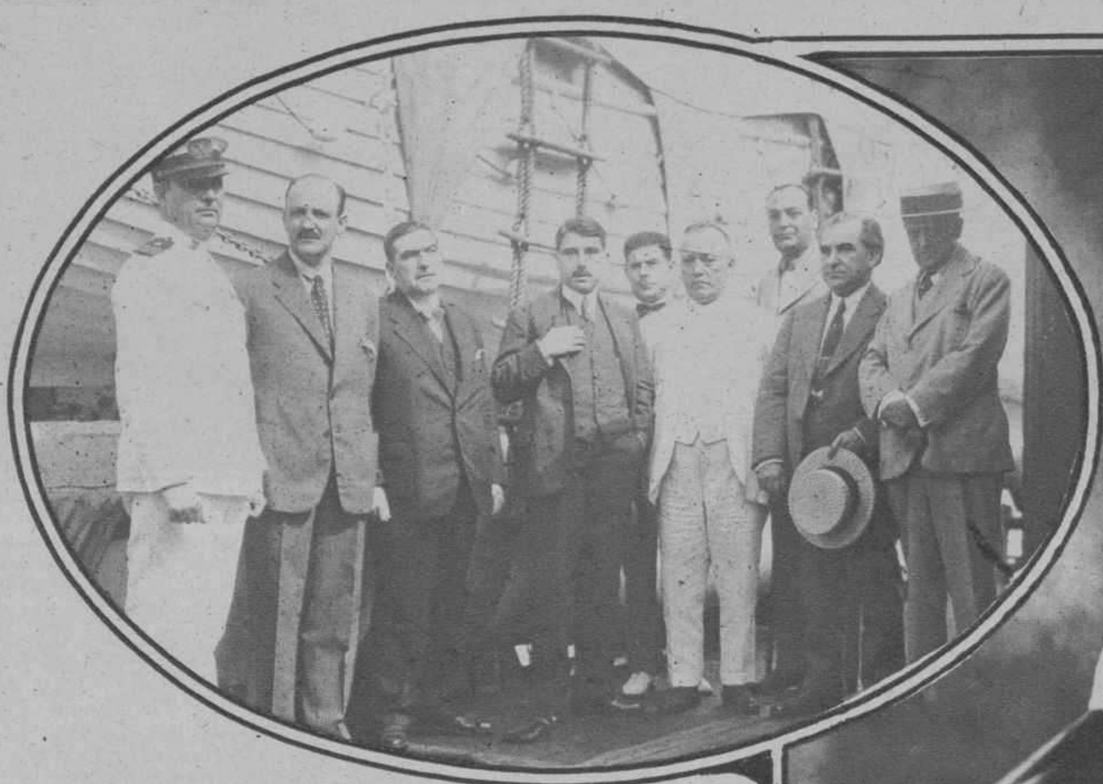

La Directiva del Centro Gallego, con su Presidente, Sr. José M. Bouza, a bordo del vapor "Alfonso XIII", dando la bienvenida al Dr. Novoa Santos, Catedrático de la Universidad de Madrid, quien nos deleitará con una serie de conferencias patrocinadas por la Sociedad Hispano-Cubana de Cultura.

Los Alcaldes liberales de la Provincia que asistieron a la reunión celebrada el miércoles pasado en Regla, donde se tomaron acuerdos importantes relacionados con el desenvolvimiento político y económico de la Provincia.

Anita Romero, primera tiple de la Compañía que actúa en Martí y que tantos éxitos viene obteniendo por su esmerada labor escénica.

M.E.C.D. 2016

MODAS

MOLINEUX: presenta para la mañana y el sport mucho ensemble, de tweed a cuadros, con preferencia beige y marron. Compuesto por un traje sencillo y un abrigo confortable, guarnecido de piel que llega hasta el borde del traje.

WORTH: para la mañana, traje de sastre con americanas cortas, varias ablusadas. Algun que otro ensemble. La última novedad de esta firma son unos trajes de glasé a cuadros.

LUCIEN LELONG: muchas jaretas formando dibujos geometricos; triángulos, paralelas, etc., mucha incrustación y mucho pespunte. Colores muy pálidos mucko verde almendra, beige y gris, negro, blanco y combinaciones de blanco y negro.

DRECOLL: sus trajes sin mangas, de crepe estampado, con chaquetas cortas de lo mismo, forman unos deliciosos ensembles. Los talles son en su mayoría ablusados, las caderas ceñidas. Telas: crepé de chine, raso, encajes, metal.

JENNY: ensembles de telas transparentes, El traje siempre en un tono más claro que el abrigo. Están completamen te cubiertos por aplicaciones de paño o de crepé de china mate.

Elegante toilette en georggete de colores, en contraste, con cinturon de pliegues de una pulgada. Hebilla de piedras de fantasia

Una linda «ensemble» o «completo» con falda plegada y abrigo pintado a mano en varios colores

Preciosa «ensemble» en «flat creppé» con falda plisada. Monograma bordado en la blusa y cinturon plegado. Abrigo con bordado de margarita

Vestido de georgette con blusa alforzada, espalda y frente. Falda plissé. El cinturón, de estilo muy nuevo va adornado, en ambos lados, con botones de cristal

Lindo y práctico modelo de georgette con fajin alforzado y falda de anchos pliegues muy originales. Adorno de volantes en forma de corbata

Abrigo de eda radio

M.E.C.D. 2016

La Condesa de la Rochefocould, que en una reciente visita que hizo a Montecarlo, ganó trescientos mil francos en pocos minutos. Al salir del famoso Casino la Condesa entró en una oficina de corredores de fincas urbanas e invirtió las ganancias en la adquisición de una "Villa", sin verla ni discutir su precio. Minutos después tomó el tren para París.

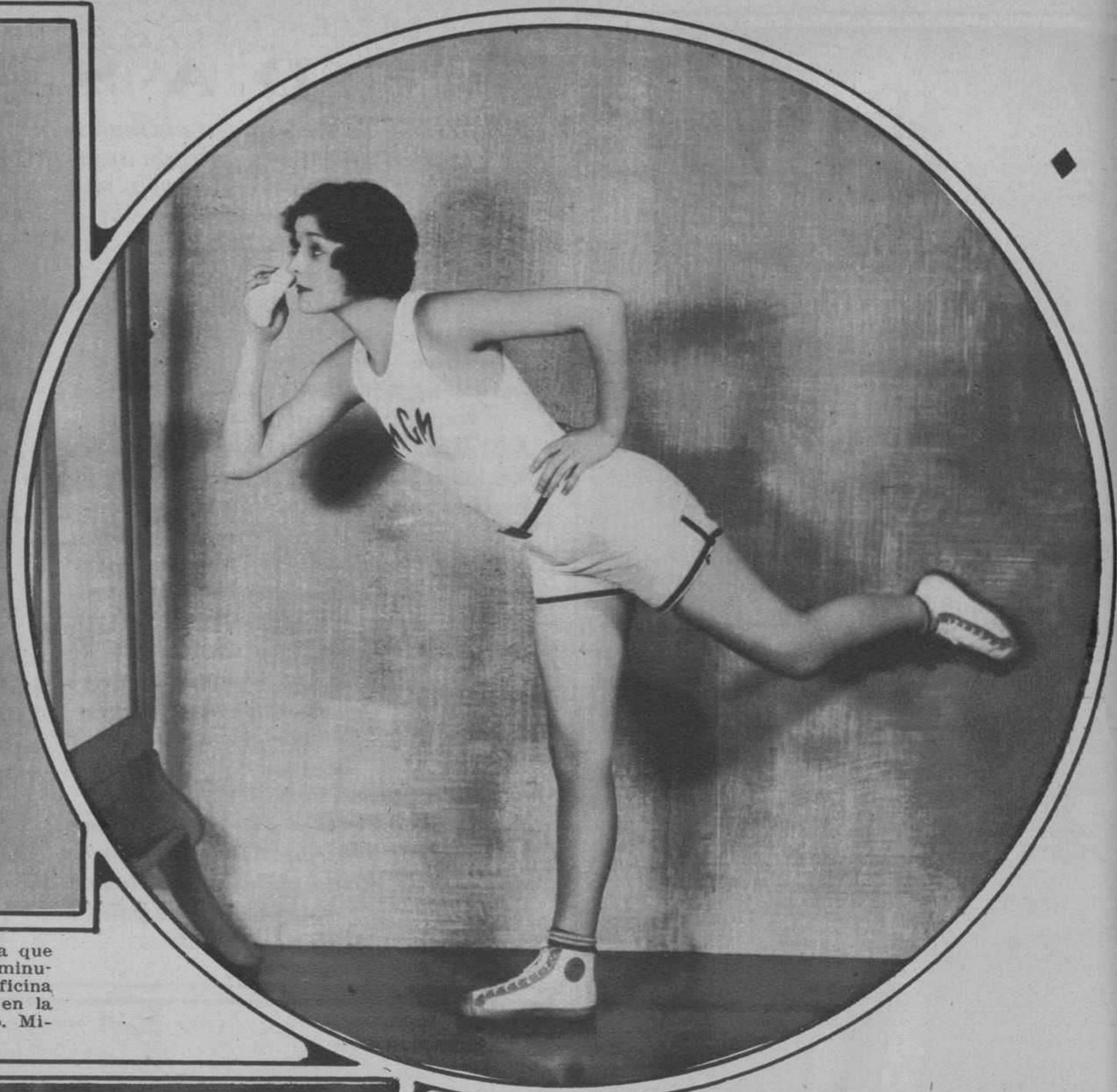

Marceline Day, la linda artista de la Metro, parece haber encontrado el medio de incorporar la rutina del tocador, a sus ejercicios físicos, sin pérdida de tiempo ni de eficiencia.

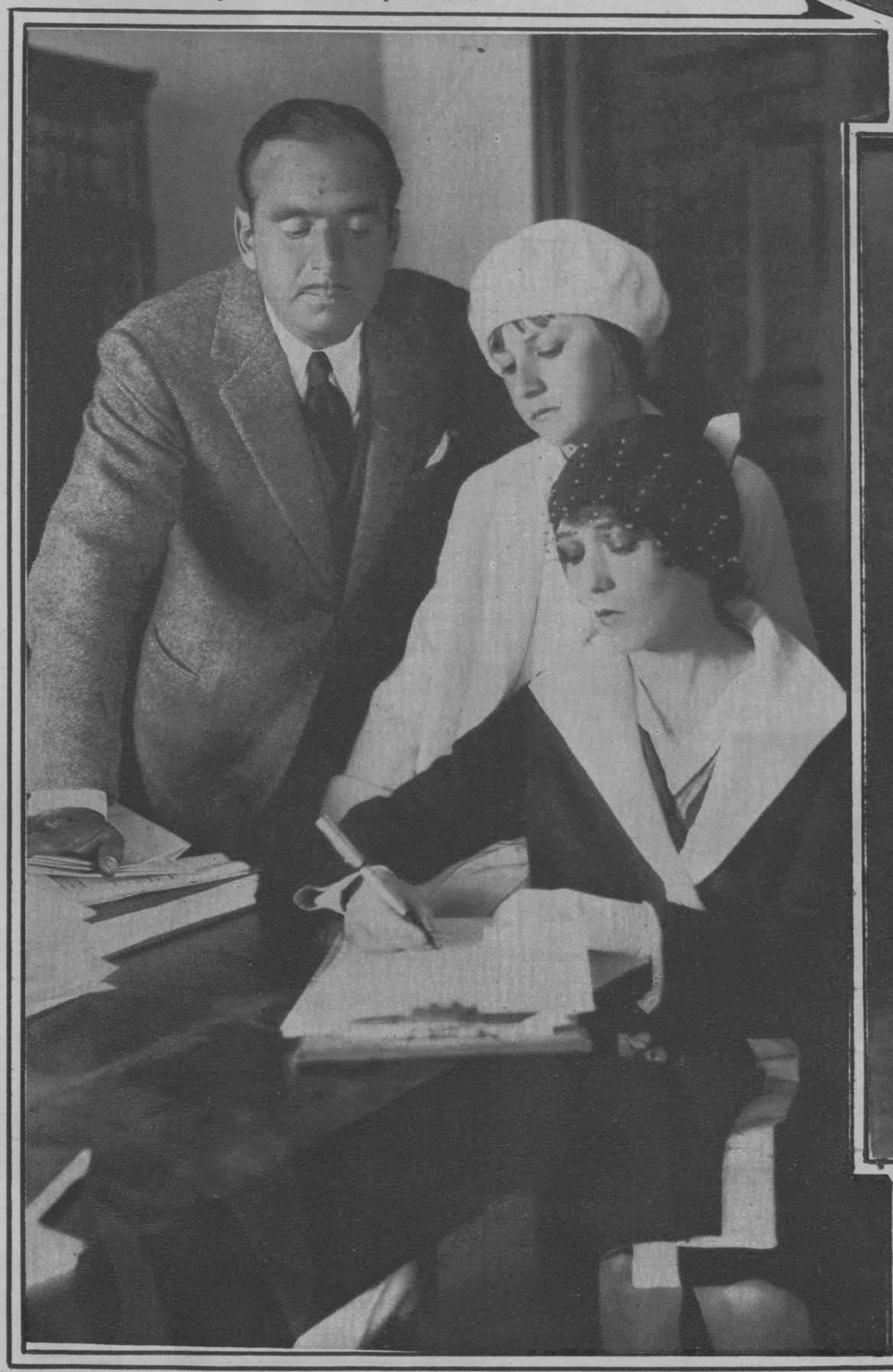

Mary Pickford y Douglas Fairbanks, en el acto de la firma del acta, aceptando el nombramiento de tutores de su sobrina Mary Pickford Smith, que acaba de heredar un legado de $200.000 de su abuela.

La elegante Gwen Lee está escalando rápidamente las alturas de la fama internacional, como artista de la pantalla. Además de su belleza y de su indiscutible talento artístico, posee una elegancia natural, que la ha convertido en árbitro de la moda femenina en Holliwood.

M.E.C.D. 2016

En esta fotografía, tomada en el batey del Central Amistad, se demuestra, por el contrario, lo que puede hacerse en un terreno llano, sin perspectivas agradables y sin belleza, cuando se aunan la voluntad y el buen gusto.

La belleza incomparable del campo de Cuba se muestra en esta foto, donde la mano del hombre no ha intervenido para agregar detalles estéticos de ninguna clase.

M.E.C.D. 2016

TOMO I
HABANA
CUBA

ROTOGRABADO 5¢
REVISTA SEMANAL DEL
DIARIO DE LA MARINA

NUM. 3
Jueves 3
Mayo 1928

Un amor en Venecia
El perfume - distincion y alegria
creado por Monsieur Gallot
PERFUMERIA CRUSELLAS, HABANA
Esencia
Jabon
Polvos
Locion
Talco
y Agua de Colonia

GENARO OYA, Grabador.

M.E.C.D. 2010