SECCION 1ª

TIEMPO PARA HOY
Bueno. Aumento en la temperatura.

# DIARIO DE LA MARINA

EDICION DE LA MAÑANA
INFORMACION CABLEGRAFICA MUNDIAL
POR NUESTROS HILOS DIRECTOS

SECCION 1ª

AÑO XCVI. —No. 121 Acogido a la Franquicia Postal LA HABANA, LUNES 30 DE ABRIL DE 1928. —SANTA CATALINA DE SENA El Periódico más antiguo de Cuba EJEMPLAR: 5 CENTAVOS

## DECLARACIONES DEL DOCTOR CARLOS MIGUEL DE CESPEDES

# El Congreso Esta Quincena Ampliará a 20 Años la Ley de O. Pública y sus Impuestos Especiales

### La llamada Ley de Obras Públicas será ampliada a veinte años con el fin de completar el proyecto iniciado por ella

A la ley de Obras Públicas vigente se le adicionarán los trabajos complementarios para construcción de carreteras transversales, casas escuelas y fomento de la agricultura y aviación

### EL ACUEDUCTO Y EL ARREGLO DE LAS CALLES DE LA HABANA SERAN FINANCIADOS

Hablamos largamente ayer con el Dr. Carlos Miguel de Céspedes. Le acompañamos en un extenso recorrido de supervisión de las magnas obras que actualmente se ejecutan en la vecindad de nuestra urbe y a lo largo de la jornada obtuvimos las declaraciones que ahora trataremos de sintetizar.

—La Ley de Obras Públicas será rogada —nos dijo el Dr. Céspedes— mediante una Ley del Congreso, dándole un plazo de veinte años; manteniendo los actuales impuestos especiales de obras públicas; lo que permitirá completar el plan inicial adicionándole la construcción de carreteras transversales, necesarias éstas para el fácil desarrollo de la riqueza agrícola.

En un reciente Consejo de Secretarios, y conocido el deseo, allí exteriorizado, de darle conclusión inmediata a las obras que la República realiza en la actualidad; aspiración concretamente expuesta así por el General Gerardo Machado, Jefe del Ejecutivo; en un Consejo de Secretarios repito, se concedió un amplio voto de confianza al Dr. Gutiérrez de Celis y a mí, para que estudiáramos las posibilidades de llevar a la inmediata práctica la aspiración del Honorable Señor Presidente.

Y está resuelto ya que la mejor manera es la que dejé indicada: Completar el Plan de Obras Públicas, ampliando su órbita de tiempo hasta veinte años lo que permitirá establecer una base de recaudación de impuestos susceptible de permitir edificar sobre la misma un poderoso y definitivo plan de financiamiento.

Los Impuestos especiales de Obras Públicas no dejarán nunca de sobrepasar la suma de DIEZ Y SEIS MILLONES DE PESOS AL AÑO, cantidad que multiplicada por diez años da un total de CIENTO SESENTA MILLONES DE DOLARES más los noventa y seis correspondientes a los seis años de la primitiva Ley dentro del círculo inicial de diez años, lo que quiere decir un conjunto de Doscientos cincuenta y seis millones de pesos libres del todo, o casi del todo, para aplicar a las construcciones de carreteras transversales, Acueductos, Agricultura, Instrucción Pública, Ejército y Aviación Marina y Aviación Militar.

La Ley del Cngreso ampliando a veinte años los Impuestos especiales de Obras Públicas pondrá esa entera suma de la recaudación en manos del Señor Presidente de la República para que éste resuelva la forma de aplicar estos arbitrios a la ejecución del Plan de Obras Públicas.

Son tres las únicas formas: Empréstito, que me parece de antemano desechada, Certificados del Tesoro, posible; y una operación similar a la que ya se ha realizado con la Warren Brothers; y por la cual los Bancos anticiparan con la única garantía de la Ley de Obras Públicas a los Contratistas las sumas necesarias por la totalidad de las obras hasta la conclusión de las mismas, cobrando por el Préstamo a los Contratistas un tanto por ciento que en definitiva y por el anticipo satisfaría el Estado.

El tipo de interés será el de cinco y medio por ciento que con un medio por ciento de comisión de corretaje quedará reducido a un seis por ciento; y digo reducido en vez de ampliado porque este tipo de interés, el del seis por ciento, es realmente bajo en comparación con el de las operaciones similares.

—¿Que Bancos pueden hacer la operación?

—La desean hacer y han formulado ya sus proposiciones, dos bancos: el National City Bank y el Chase Bank. De los dos el que mejor ofertas realice será preferido.

—Habló Ud. de aviación— Si señor, creo que la República de Cuba puede y debe desarrollar un extenso programa de aviación militar, y verificarse todo esto que le estoy diciendo a Ud. serán empleados, porque este es el deseo del Señor Presidente, cinco millones de pesos exclusivamente en el desarrollo de nuestra aviación.

—¿Y en Instrucción Pública?

—Además de crear todas las aulas necesarias y de dotarlas en debida forma el General Machado construirá las Casas Escuelas de la República sobre los planos que ya tiene seleccionados la Secretaría de Obras Pública, de modo que toda la enseñanza primaria será ofrecida en Casas Escuelas de un mismo tipo, uno para el Campo, otro para la Ciudad, todas propiedad del Gobireno de la República; con un beneficio extraordinario para la enseñanza, y una economía positiva para el Estado toda vez que los alquileres que hoy la República abona serán egresos de menos que tendrá que satisfacer anualmente el Gobierno.

—Y ¿la agricultura?

—La Agricultura es una de las preocupaciones primordiales del General Machado y dentro de esta ampliación del Plan de Obras Públicas ese sector será atendido de un modo preferente.

—¿Será usted el nuevo Secretario de Agricultura?

—No por ahora. Si yo hubiese terminado ya, como esperaba, la realización del plan inicial de Obras Públicas hubiese tenido a gran honor emplear mis actividades después de un breve período de descanso que dedicaría al estudio, en el desarrollo de todo lo que con la Agricultura se relaciona y que es para nuestra República de vital esencia, puesto que Cuba fué, es, y ha de continuar siendo primordialmente un pueblo agrícola.

—¿El Plan de Obras Públicas con ese refuerzo de ciento cincuenta a doscientos millones de pesos no le permitirá darle remate rápido al total plan de Obras Públicas?

—Si señor. Carreteras central y tranversales, Acueductos, Casas Escuelas, etc., incluyendo las edificaciones civiles ya en construcción, estarán listas definitivamente antes de tres años, y si la salud y la confianza del General Machado persisten, mi salud, y la confianza que el General Machado hoy me dispensa, tal vez para esa fecha yo sea un colaborador eficaz del Presidente en esa Sección de la Agricultura.

—El Acueducto de la Habana?

—El Acueducto de la Habana no estará incluído en el nuevo Plan de Obras Públicas porque nuestro Acueducto tiene capacidad financiera bastante dada su recaudación para financiarse a si mismo de modo y manera que con los propios sobrantes de la recaudación del actual Acueducto construiré en un plazo inmediato el nuevo Acueducto de la Habana, cuyo estudio ya está listo por los Ingenieros de Obras Públicas. Solo que yo, después de haber encontrado en la Aguada del Cura el raudal de agua poderosísimo que allí existe, susceptible de abastecer a una población de dos millones de habitantes, estoy tratando ahora de obtener la manera de ahorrar al Estado la suma extraordinaria que este anualmente gasta en el bombeo; y trato antes de iniciar las obras del nuevo Acueducto, de hallarle solución, si es que existe, a este importante problema.

—¿Y las calles de la Habana doctor?

—Aquellas calles por las cuales atraviesen las grandes tuberías del nuevo Acueducto serán pavimentadas con la suma total que se destiene a la conclusión de ese Acueducto pues se las considerará como anexas al Acueducto; pero el resto de las calles de la Ciudad espero que serán arregladas bién y definitivamente mediante otra operación financiera independiente de la del Plan de Obras Públicas e independiente de la del financiamiento del Acueducto; operación financiera que se basará en un arbitrio que pagarán los propietarios de las casas de la Habana ascendente a un dos por ciento anual del total de los alquileres de esos inmuebles. De modo que el propietario cuya casa le rente al año mil doscientos pesos pagará dos pesos cuarenta centavos, suma que parece insignificante pero que en el total de la Ciudad de la Habana crea un fondo susceptible de facilitar una operación bancaria apta para el arreglo definitivo de todas las calles en un plazo muy breve. Arbitrio accidental que cesará inmediatamente que esté llena la finalidad que se persigue.

## 1 MUERTO Y 5 HEROES

La victoria nunca se logra sin héroes, que sobreviven al éxito y que sucumben en el intento. En la alcanzada por Huenefeld, Koehl y Fitzmaurice cruzando por primera vez desde el aire el Atlántico de Europa a América, la suerte les deparó la Isla Greennely, que les libró del fondo del mar, tumba de sus predecesores. El triunfo era muy grande para que no despertara añoranzas en otro héroe del aire, quizás el más grande entre todos, Charles Lindbergh, que se apresuró a salvar a un compañero, Floyd Bennett, el cual, rota la salud pero entera el alma, murió por libertar a los alemanes de la isla nevada y solitaria. Y sobre estos héroes de la vida práctica, el héroe de la Ciencia, Hugo Junkers, creador de aviones que acortan distancias y que salvan océanos para unir a los continentes en imperecedero abrazo de industria y de amor.

Baron von Huenefeld

Muerto en acción — Floyd Bennet, que fué con Byrd al Polo Norte y regresó salvo, hizo un vuelo a Greently Island, para rescatar a los tres aviadores del "Bremen" y halló la muerte — por pulmonía como consecuencia de su hazaña.

Capt. Herman Koehl

James Fitzmaurice
El primero en pisar la tierra firme del Continente, pues mientras Huenefeld y Kohl quedaron en Greenely Island tratando de reparar el "Bremen", él voló al Canadá en compañía de Floyd Bennett, ya fallecido.

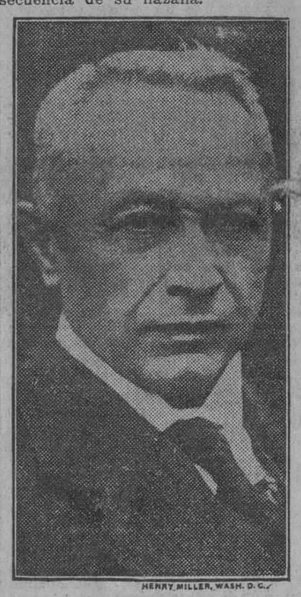

Prof. Hugo Junker
LA ACTUALIDAD GRAFICA.—Profesor Hugo Junker, inventor y delineador del aeroplano tipo Junker, uno de los cuales—el "Bremen"—cruzó con buen éxito el Atlántico aterrizando en este Continente. Mr. Hugo Junker ha declarado que tenía la certeza del feliz término de ese arriesgado vuelo.

Charles A. Lindbergh
El glorioso aviador que añade a cada día una nueva página a su historial, héroe silencioso, que realizó un vuelo de dos días—bajo la nieve—para tratar de salvarle la vida a Bennett.

## LOS AVIADORES DEL "BREMEN" OYEN MISA

NUEVA YORK, abril 29. (U. P.) — Los tripulantes del monoplano alemán "Bremen" que cruzó el Atlántico por el Norte, de Este a Oeste, aterrizando en la Isla Greenely, estuvieron esta mañana en la rectoría de la Catedral de San Patricio, donde fueron recibidos por el cardenal Hayes.

El capitán Hermann Koehl y el comandante Fitzmaurice asistieron después a la misa que se celebró en la Catedral, mientras el barón von Huenefeld asistía a los servicios de la Iglesia de San Pedro.

La misa en San Patricio terminó ejecutando el órgano el himno de los Estados Unidos.

Cuando los aviadores salieron de la Catedral, numeroso público se había congregado en los alrededores con la idea de verlos. La policía obligó a los curiosos a mantenerse dentro del cordón, mientras otros agentes de la sección de motocicleta daban escolta a su automóvil hasta el hotel.

## Puerto Cabezas Será la Base de las Operaciones Contra Sandino

WASHINGTON, Abril 29.—(U.P) —Los nuevos aviones enviados a Nicaragua desde Hampton Roads tendrán su base de operaciones en Puerto Cabezas, la mayor ciudad de la costa oriental del país, exceptuando Bluendfields. Todas las actividades de la Infantería de Marina han estado centralizadas, hasta ahora, en Managua, sobre la costa occidental.

En la Jefatura de la Infantería de Marina se dice que las fuerzas rebeldes son rechazadas cada vez más hacia el interior de las colinas y montañas de Nueva Segovia, donde están concentradas las fuerzas de Sandino. El método táctico para combatir este núcleo consiste en tender una red de fuerzas armadas en rededor de los rebeldes, con la esperanza de llegar a capturarlos o hacerlos huir hacia el territorio de cualquiera otra república centroamericana.

### Todas las actividades de la infantería de marina yankee se centralizaron en Managua

Se han establecido puestos en Jalapa, Nueva Segovia, no lejos de la frontera hondureña, y en Jinotega, Quilalí, Zapata, El Chipote y Qoatl, situándose además una base aérea completa en Jalapa, con numerosos elementos, y desde la cual los aviones de la Infantería de Marina hacen reconocimientos sobre una extensa área de territorio enemigo, informando por radio de cualquier movimiento de las fuerzas de Sandino.

Las operaciones militares por tierra serán muy difíciles desde ahora, por lo menos hasta que termine la estación de las lluvias. Se afirma que Sandino ha sido empujado hacia las comarcas más selváticas de las provincias de Nueva Segovia y Jinotega. Ya sus raids y golpes de mano son cada vez menos frecuentes.

Han aparecido numerosas bandas de rebeldes o bandidos, que se contentan con asaltar minas y cafetales. No se sabe si son elementos sandinistas o simples oportunistas que se aprovechan de la situación creada por la guera.

La Infantería de Marina no proyecta ningún golpe a fondo para eliminar a los rebeldes, ya que eso es imposible en la región montañosa en que las actividades de éstos tienen su centro. El plan de las tropas norte-americanas es enviar destacamentos cada día más fuertes hacia esa parte del país, hasta que pueda darse por pacificada y las elecciones del otoño próximo aseguren una administración estable.

## Siete Horas Estuvo Funcionando Ayer el Consejo de Disciplina

### El Tribunal se abstuvo de informar el fallo acordado.

### Hasta mañana no será conocida la sentencia

Durante toda la tarde y parte de la noche de ayer estuvo reunido en sesión el Consejo General de Disciplina universitario, en el Salón de Profesores del Pabellón de Química del Alma Mater, presidido por el doctor Luis Rodríguez Molina, actuando de secretario el doctor René San Martín, para juzgar a quince estudiantes acusados de diversas faltas.

Casi a punto de las nueve dió por terminada su laboriosa sesión el Tribunal y, contrariamente a lo que es habitual, no hubo de ser facilitada nota ni noticia alguna referente al fallo recaído o acuerdo adoptado.

Solamente se ofreció a los periodistas, que esperaban copia del fallo, que éste sería dado a conocer mañana lunes, a primera hora.

La perfecta reserva de todos y cada uno de los Miembros del Consejo de Disciplina nos veda hacer conjetura alguna sobre la sentencia acordada, acaso menos grave que en los anteriores por haber acudido a declarar los estudiantes acusados y observarse en ellos una confortante y serena tranquilidad, antes y después de comparecer ante el alto Tribunal académico que los juzgó ayer.

Y sea nuestra modesta ingerencia, en este caso, feliz augurio.

### GANO EL ALEMAN R. MAJUCH

BERLIN, abril 29. (UP)—El campeón alemán Roman Majuch derrotó al campeón inglés Albert Burke, 6-3, 6-2, 5-7, 7-5 en un match internacional de tennis jugado hoy en ésta.

### LA DELEGACION CHILENA

SANTIAGO DE CHILE, abril 29. (UP)—La delegación olímpica chilena salió hoy hacia Buenos Aires, en ruta a Amsterdam, donde se celebrará la Olimpiada.

## UN BELLO ESTUDIO DEL EXTASIS, POR R. NOVOA SANTOS

### Fué brillantísima la conferencia del eminente profesor español dada ayer en Payret

### OTRO GRAN EXITO DE LA HISPANO-CUBANA

"Aislándonos del mundo y de nosotros, el éxtasis deja sólo un agujero para ver a Dios."

(Esquema periodístico de la conferencia)

**EL CONFERENCIANTE**

La jornada que ayer por la mañana rindió en Payret la Institución "Hispano Cubana de Cultura", debe enorgullecerla, como un esfuerzo más, interesante y bello, que agregar a los lauros ya conquistados. La conferencia del ilustre médico gallego doctor Roberto Nóvoa Santos, satisfizo ampliamente a la concurrencia que llenó el teatro y fué objeto de las más cálidas celebraciones. Dicha sin balbuceos, exquisitamente y dominando un tema que por sutil y fino exigía un extraordinario talento de especulación mental, el distinguido biólogo, como él mismo lo confesó, quiso deliberadamente huir de la lección de cátedra, del ejemplo clínico o de laboratorio, de la recitación de los mil tópicos que todo catedrático forzosamente estereotipa en su cerebro y automáticamente desenvuelve. Dirigiéndose "a un auditorio refinado pero heterogéneo" formado en su mayoría por bellas mujeres, quiso colocarse más a su nivel y puede afirmarse que lo logró con lisonjero resultado, haciendo de la especulación científico-filosófica, una disertación cuasi literaria, de rictus y modalidades finísimas, positivamente, en muchos pasajes, encantadora.

Nóvoa Santos joven, ardiente, de imaginación fecunda, no tiene la fácil vocalización del orador habituado a los grandes públicos. No contribuía tampoco a perfeccionar su decir, el complejo aparato que aumenta el sonido de la voz, ingratamente. Pero a poco, su disertación concentró en sus labios la atención de todos; el tema mismo, lleno de sugerentes modalidades, encontraba en cada uno de los circunstantes el modelo vivo. Cada uno podía sentirse aludido o retratado en las versiones sutiles del conferenciante. Porque, ¿quién en la introspección, no ha tratado de sondear el lago de su alma, buscando las riberas, o no ha tratado de explicarse los fenómenos que la psicología o la biología han llegado a descifrar catalogándolos escrupulosamente?

**HABLA GRAU SAN MARTIN**

La presentación del profesor de la Central de Madrid, la hizo en tono de fervoroso elogio, sin atacar el metro heroico del ditirambo desmedido, el doctor Grau San Martín. En la mesa presidencial de la institución, estaban distinguidos médicos; el ilustre cirujano Julio Ortiz Cano y diseminados por palcos y platea, galenos distinguidos. La afirmación hecha por el gentil introductor era exacta. La fama del biólogo, trasponiendo las fronteras de su país, había alcanzado celebraciones en el mundo culto de la medicina más avanzada. Atestiguábanlo los médicos allí reunidos para los que, una disertación sobre motivos que aún siendo conocidos son siempre gratos, había lanzado de sus clínicas a la sala frívola de un teatro, en busca de una lección más. N. Santos acaso no agregó nada más a los bellísimos capítulos de algunos de sus libros, pero dejó en todos los ánimos una sensación de agradable deleite. Que es de esperarse que cuando se convenza de que a nuestro público puede hablársele en un plano más elevado de conocimientos, y más hondo, en la proporción de su envidiable cultura media, nos ofrecerá exquisitas observaciones, temas más movidos, disquisiciones alrededor de los motivos que impulsan ahora la inquietud de la ciencia.

**EL ANHELO POR LA LEJANIA**

El orador, levemente emocionado, comenzó hablándonos de sus anhelos fervorosos de visitar las tierras distantes; de ponerse en comunicación con el pueblo espiritualmente ligado a la propia patria como un fragmento de sus glorias, de sus tradiciones, indolentemente tendida en los mares de la América, entre dos continentes, como una isla helénica; como un rincón paradisíaco del planeta. Habitada por un pueblo dichoso, el vigor del cubano podía descubrirlo la ciencia en los mismos elementos, orgánicos o psíquicos que lo estimulaban. El azúcar que de la caña y las jugosas frutas pasaba a la economía corporal, poniendo ardentía en la sangre, vigor en las arterias; calorías de vida; excitación de las cerebraciones por el café aromoso; vago deleite de ensueño en el humo de su tabaco incomparable. Amor extraído de la luz reverberante de un sol vivificador; éxtasis en la contemplación de sus mujeres y por la progenia de los mismos instintos y las modalidades del carácter, el sentimiento caballeroso, su amor a la libertad y a la independencia, como un flujo y reflujo de alma española...

**EL SENTIMIENTO DE LA VIDA**

Cuando Nóvoa Santos había dicho estas cosas tan bonitas y acaso tan exactas, de nuestro panorama exterior y de las fuentes que van suministrándonos los estímulos que en la lucha empleamos como acicate de nuestros sentidos; conquistada la confianza con su auditorio, pasó a lo que él llama la pesada carga de su trabajo, El tema: El sentimiento de la vida' la razón subconsciente que alborea en los seres más inferiores de la especie y al que consagran los refinados por una variada cultura, los más hondos pensamientos de investigación y muchas veces las acciones más trascendentes de su existencia. El tema puesto así al alcance de los profanos en medicina, lo denuncia Novoa Santos en los pueblos más remotos. En las civilizaciones que veinte o treinta siglos antes, do-

Continúa en la ULTIMA página

## BASE PARA EL CREDITO AGRICOLA PERSONAL

En los artículos que hemos dedicado al financiamiento de nuestros productos como medio efectivo de contribuir a mejorar su situación y diversificar nuestra agricultura, dos particulares de gran importancia, creemos que han quedado claramente establecidos: Primero: que el comercio abastecedor del campo, indiferente u hostil en otras épocas a la creación de bancos agrícolas, debe tener hoy un vivo interés en que éstas se funden; y segundo: que el crédito hipotecario de muy poca utilidad ha de ser a nuestros agricultores verdaderamente tales, siendo indispensable, si se quiere ayudarlos de manera efectiva, el tratar de implantar un sistema basado en la garantía personal, la única que nuestros guajiros de más firme arraigo en el campo pueden brindar.

Acaso la mayor dificultad conque se tropieza para facilitar dinero a la gente de campo es esa: la falta de sólidas garantías, ya lo hemos dicho en otra ocasión.

Sin embargo, nos hallamos frente a este dilema: o se renuncia a ayudar a nuestros cultivadores dejándolos deslizarse cada vez más por el plano inclinado de una decadencia irremediable, o se estudia la manera de proporcionarles recursos para trabajar en la única forma en que es posible hacerlo, dada la situación actual de los mismos. La garantía personal es débil y riesgosa, pero en otros países se utiliza en gran escala, y en Cuba se ha empleado y se emplea mucho todavía por nuestro comercio cubano y rural y por nuestros terratenientes. Cabe, pues, dentro de lo prácticamente hacedero, estudiar un plan para utilizarlo como base de financiamiento agrícola.

Hay naciones en las cuales la garantía personal puede utilizarse mediante las asociaciones de agricultores. Estas asociaciones se organizan legalmente en términos tales, que constituyen una entidad seria y de responsabilidad, cuyo dictamen se exige cuando un asociado solicita un préstamo para otorgarlo o no, así como para fijar la cuantía de éste. Sólo ofrece posibilidades esta vía, cuando el espíritu de asociación se halla fuertemente desarrollado y la noción de la responsabilidad individual y colectiva ha alcanzado un alto nivel dentro de las asociaciones... En Cuba nada de eso existe y, por lo tanto, semejante medida es impracticable. Conduciría a un rápido y seguro fracaso. Carecemos por completo de las tradiciones que en otros países hacen viable un sistema de financiamiento a través o con el auxilio o el concurso de las asociaciones de agricultores.

Nosotros, en verdad, no tenemos, en la historia, tocante al punto, más que una enseñanza aprovechable: el comercio rural utilizaba la garantía personal y todavía la utiliza hasta donde sus recursos se lo permiten. Por este camino, debemos buscar una solución si es que resulta posible encontrarla.

He ahí por qué entendemos que todo intento oficial de crear una banca agrícola, y desarrollar un sistema fácil y económico de financiamiento a los agricultores, tiene que llevarse adelante interesando al comercio en el problema, dándole una participación en las entidades que se establezcan, y utilizando sus recursos, su experiencia y su conocimiento de los negocios, de las personas y de las condiciones de la agricultura en cada zona. Nadie, como las personas que llevan años al frente de una casa de comercio que vende para el campo en un pueblo, sabe quienes son los cultivadores de fiar y verdaderamente dignos de estimación y respeto, y qué clase de cultivos dan los que pueden realizarse con buen éxito en la localidad. Sobre ese conocimiento cabe fundar un sistema de crédito agrícola, desde luego que a condición de que se organice en tal forma, que el comerciante sea un factor activo, interesado y con responsabilidad en el asunto. ¿Qué fórmula habría de utilizarse en tal caso? Se requiere estudiarla y discutirla con cuidado, consultando y oyendo a elementos del comercio y de otros sectores, con experiencia en los negocios del campo. Quizás pudiera estudiarse la creación de juntas locales formadas por comerciantes, industriales y terratenientes, encargados de informar sobre las solicitudes de préstamos de los agricultores de la zona, los cuales vendrían a ser un órgano intermediario entre los agricultores y el banco. Para ser miembro de dichas juntas pudiera exigirse el requisito de suscribir un número de acciones del Banco, limitándose la cuantía de los préstamos que por conducto de tales juntas o entidades pudieran concederse. Si en una ley se asegura la composición de las juntas con elementos solventes y de arraigo entre el comercio y los terratenientes locales, sus miembros se interesarían, por el éxito de sus propios comercios y el aumento del valor de la prosperidad rústica, en obtener préstamos suficientes para la comarca y en lograr que sólo se concediesen a gentes de campo fielmente cumplidoras de sus compromisos. El elemento agricultor de inferior calidad no podría obtener préstamos, pero el más laborioso, honrado y capaz sí. El sistema, operando con prudencia y adecuado rigor, contribuiría a retener en el campo, favoreciéndolo, a un agricultor del mejor tipo, que es el que Cuba necesita.

## CINCUENTA MIL PRESOS POLITICOS SOSPECHOSOS DE REVOLUCIONARIOS HAN SIDO LIBERTADOS EN EL BRASIL

### Todos estos ciudadanos brasileños estaban complicados en las intentonas revolucionarias realizadas en los últimos años y una disposición del Supremo los pone en libertad

### EL PRESIDENTE DEL ESTADO DE MINAS GERAES DEFENDERA EN LA CAMARA LA LIBERTAD CONCEDIDA

EL PRESIDENE DEL BRASIL

RIO JANEIRO, abril 20. (UP)—Cincuenta mil hombres, sospechosos revolucionarios, que se hallaban en la cárcel o bajo la vigilancia de la policía en todo el territorio del Brasil, quedaron ayer en libertad en virtud de sentencia del Tribunal Supremo de Rio Janeiro que les devuelve el pleno uso de sus derechos civiles.

A los supuestos rebeldes se les concedió un amnistía recientemente por el Presidente Washington Luiz, que apoya un movimiento con el fin de hacer extensiva dicha gracia a todos los presos políticos de la república. Los ciudadanos a quienes ha libertado ahora la sentencia del Tribunal Supremo estaban complicados en las intentonas revolucionarias registradas durante los últimos años.

**EN LA CAMARA DE DIPUTADOS**

En breve se discutirá en la Cámara de los Diputados si todos los presos políticos deben gozar incondicionalmente libertad, y se espera que los jefes políticos brasileños más influyentes defenderán la concesión del indulto. Por de pronto, se sabe que el presidente del Estado de Minas Geraes se propone venir a esta capital para defender la medida en la Cámara. Minas Geraes era de los lugares más levantiscos del Brasil.

Nada se ha sabido de la provincia de Rio Grande do Sul en relación con este movimiento. Es probable que sus representantes no participen en las discusiones, porque ese Estado es ahora, y viene siéndolo desde hace años, escena de insistentes esfuerzos revolucionarios.

El Gobierno federal se ha visto obligado a intervenir frecuentemente para establecer el orden en Rio Grande do Sul y no han dejado de registrarse en él distintos incidentes internacionales siempre que los rebeldes intentaban cruzar la frontera uruguaya, perseguidos por las fuerzas leales. La vasta área de esa provincia y su poca densidad de población hace difícil dominar a los elementos revolucionarios y a los perturbadores del resto del país y de Uruguay, Paraguay y Argentina que lo hacen escena de sus complots y que lo tienen intranquilo hace cuatro años.

**EL RESTABLECIMIENTO**

El Presidente Washington Luiz, siguiendo su propósito de estabilizar el milreis brasileño, ha anunciado que desea ante todo restablecer la normalidad política, y que la amnistía concedida a los presos es el primer paso hacia la ejecución de aquel deseo.

Se ignora exactamente el número de presos políticos que hay actualmente en el Brasil, pero se sabe ciertamente que durante muchos años las cárceles con sus terribles mazmorras, y las penitenciarias, más benignas, han estado llenas de jefes y partidarios de fracasadas intentonas revolucionarias. Algunos de esos presos están olvidados por completo y otros han perdido ya toda la influencia con que contaban en la política: como el Gobierno ha prohibido a la prensa que los mencionara siquiera, han desaparecido hasta de la memoria de sus partidarios.

**50,000 PRESOS EN LIBERTAD**

De aquí que, aunque el número de los presos se cree que llega a a cincuenta mil se considera que el Presidente Washington Luiz no pone en peligro alguno su régimen con su insistencia en libertar a los descontentos. Por el contrario, se espera que el gesto del Presidente sirva como sedativo político y suprima parte del malestar fomentado por los radicales en ciertas secciones del país.

El Gobierno que tiene conocimiento del movimiento subversivo ha destacado agentes para que sigan atentamente la situación, pero afirma que no existe motivo de alarma. La situación política en la capital es siempre de especial interés para los funcionarios federales, que no pierden el menor detalle, como resultado de lo cual los revolucionarios se ven forzados a celebrar sus reuniones y fraguar sus complots en ciudades más aisladas o situadas en la frontera.

### IRENE DE VASCONCELOS HARA INVESTIGACIONES SOCIOLOGICAS EN MEJICO

CIUDAD MEXICO, Abril 29.—(UP) —La escritora portuguesa Irene de Vasconcellos, que asistió recientemente al Congreso de la Prensa Latina celebrado en la Habana, ha llegado a esta ciudad con el propósito, según dijo, de hacer investigaciones sociológicas

M.E.C.D. 2016

RIT

RIT

TIÑE DESTIÑE Y LAVA
EL COLORANTE IDEAL
PARA SUS MEDIAS
Y VESTIDOS
En boticas y Sederías
DUADTE Y CA. Q
SAN LAZARO 88
Telf. M-8896


## LA PUERTA CERRADA

(Por GORGE GIBBS)

Novela publicada fuera de serie en la colección "La Novela Rosa" con el número 209.

Número extraordinario en rústica, 2 pesetas, el volumen.—Editorial Juventud, S. A., Provenza, 216.—Barcelona.

Jorge Gibbs es un escritor formidable. En Inglaterra y los Estados Unidos cada una de sus novelas se agota rápidamente apenas puesta a la venta, y se reimprime muchas veces.

Las novelas de Jorge Gibbs que se han publicado en español han hallado también un lisonjero éxito y son conocidas en todas partes. "Juventud triunfante", "Abnegación", "Cabecita Loca" y otras de este insigne autor forman ya parte de muchas bibliotecas, corren de mano en mano y se leen una y otra vez por lo interesante de sus asuntos.

"La Puerta Cerrada" que publica hoy "La Novela Rosa" como número extraordinario, es una de las más bonitas de Jorge Gibbs. De ella salieron en idioma inglés doce ediciones seguidas que se agotaron rápidamente.

La acción de "La puerta cerrada" se desenvuelve entre la alta sociedad de Nueva York. Un joven ambicioso se casa sin amor, sólo para cumplir la voluntad póstuma de un pariente suyo, con una encantadora muchacha. Forman la trama de la novela las descripciones de una serie de graciosas e interesantísimas situaciones entre los jóvenes esposos. El desenlace es muy sentimental y sorprende por lo inesperado.

Merece felicitaciones "La Novela Rosa" por haber publicado esta hermosa novela en su colección popular, siguiendo así su lema de abaratar los libros.


LA REGENTE

NEPTUNO Y AMISTAD

Cuando necesite hacer un regalo que tenga gran presencia y le cueste poco dinero, pase a ver las preciosidades que en alhajas de gran fantasía y de última moda tiene "La Regente". Le aseguramos que no encontrará nada mejor, ni más caprichoso por menos dinero. Damos dinero en todas cantidade, al interés más bajo de plaza.

CAPIN Y GARCIA

MARCAS Y PATENTES

LORENZO S. RUIZ

—En práctica desde 1912—

Edificio Casteleiro, 401. Oficios, 18. Cable y Telégrafo "TRADEMARK" Tels.: I-5960 y A-9746.

HABANA

672 18-20-24

Dr. Gonzalo Pedroso

CIRUJANO DEL HOSPITAL MUNICIPAL DE EMERGENCIA

Especialista en Vías Urinarias y Enfermedades venéreas. Cistoscopia y cateterismo de los uréteres. Cirugía de Vías Urinarias. Consultas de 10 a 12 y de 3 a 5 p. m. en la calle Avenida de la República 384.

M-16 Ind 1 Ene.

Dr. P. M. Souza

Garganta, Nariz, Oídos. Hospitales de New York, Viena, Budapest, Habana. San Lázaro 226, de 2 a 4.

DR. PULGARON

Manzana de Gómez 465

Teléfono A-1862

PRIMERA Y SEGUNDA ENSEÑANZA, ENSEÑANZA SUPERIOR Y LATIN

Visitas y Avisos: de 5 a 7.


# Cuanto Vale y Significa Algo en Pinar del Río se Congregó Para Rendir Homenaje a Bustamante

En un brillantísimo acto efectuado ayer en el teatro "Milanés", de aquella localidad, se hizo entrega al gran jurisconsulto internacional del título de Hijo Adoptivo

## BANQUETE Y RECEPCIONES EN EL CONSEJO PROVINCIAL, AUDIENCIA, INSTITUTO Y NORMAL

El acto—que constituyó una brillante fiesta cultural—se vió concurridísimo de preeminentes personalidades, pronunciando discursos Gobel, Palma, Rodríguez y S. de Bustamante

**(Por nuestro enviado especial, Reinaldo Díaz Versón)**

Pocas veces en la historia un pueblo se congrega tan fraternal, entusiasta y expontáneamente para rendir tributo a uno de sus insignes patricios, como Pinar del Río ayer, al entregar al reputado jurisconsulto, doctor Antonio Sánchez de Bustamante el título mayor de la provincia, el de Hijo Adoptivo. Aquel pueblo sometido a la ley natural de la expansión de los territorios hacia Oriente, aquel pueblo muchas veces olvidado por nosotros, aquella ciudad y aquella provincia "la más internacional" sin embargo, en el concepto del doctor Bustamante, aquel pueblo ha sabido reconocer unánimemente los recios triunfos y los sólidos méritos del notable internacionalista cubano, anticipándose así al deseo vehemente de todos las demás provincias que comulgan con idénticos ideales: honrar a la patria, honrando a sus grandes hombres.

### En Candelaria

Voladores, pitazos, aclamaciones. Fué el pueblo de Candelaria, entusiasta en recibir la gloriosa figura del doctor Bustamante.

El Alcalde Municipal, señor Laureano Acosta, acompañado por el Presidente del Ayuntamiento y del Partido Conservador señor Alfonso M. Rivero, del doctor Octavio Rivero, Consejero Provincial, del doctor Manuel Valle, Supervisor de Sanidad y del señor Antonio Alonso, Presidente de la Cámara de Comercio, saludó al doctor Bustamante, incorporándose a la excursión.

### Llegada a San Cristóbal

El Alcalde Municipal de San Cristóbal, señor Feliciano Madrid, el Presidente del Ayuntamiento, señor Juan J. Tuñón; y los doctores Peregrino García, Manuel Placencia, José R. Carbonell y Ricardo Cobián, dieron la bienvenida al distinguido homenajeado, uniéndose a la comitiva.

### Los Palacios

Una ola de polvo—un tanto imprudente se anticipó al recibimiento en Los Palacios. Allí esperaban al doctor Bustamante el señor Higinio Alvarez Valdés, Presidente del Ayuntamiento; el señor Filiberto Azcue, Presidente del Consejo Provincial y el doctor Agustín Delgado Alvarez, Jefe de Sanidad.

### El inspector escolar de Consolación del Sur

El doctor Carlos Tauró, Inspector del Distrito Escolar de Consolación del Sur, en unión del señor Federico Argos, ex-representante a la Cámara, se adhirió a la comitiva en el pueblo de Paso Real. El señor Tauró tuvo frases de afecto y simpatía para el doctor Bustamante.

### En Consolación

Llegamos a Consolación del Sur. Aquí se unen a la excursión el Alcalde Municipal, señor Alberto Bravo; el jefe de Sanidad, doctor Octavio Montoto; el Secretario de la Alcaldía, señor Rubén Darío, el doctor Raúl Ferrer, Médico Municipal; el Presidente de la Colonia Española, señor Manuel López, el Tesorero Municipal, señor Jenaro Montoto, y el señor Abelardo Torres, director del periódico La Tribuna.

### Pinar del Río recibe a su nuevo hijo

La estación del ferrocarril de Pinar del Río se desbordaba de entusiasmos cuando descendió del tren el doctor Bustamante con su distinguida comitiva.

El Presidente del Ayuntamiento, el teniente coronel Benítez, en representación del Jefe del Estado, todas las autoridades locales, alcaldes municipales en fin, cuantos ostentan alguna representación social, política o administrativa, acudieron a testimoniar al noble Hijo Adoptivo el sentimiento de alegría íntima, de regocijo local, de entusiasmo inmenso que sentían al recibir en su seno al viejo "maestro", al sabio jurisconsulto, al ilustre patricio.

La Banda del Octavo Distrito, situada frente a la estación, ejecutó varias marchas mientras el pueblo saludaba al autor del Código Internacional de Derecho, aprobado por la Sexta Conferencia Internacional Americana.

### Saludo de las escuelas

Al partir a pié el doctor Sánchez Bustamante y su comitiva pudieran ver con sumo placer que las escuelas públicas, el Instituto y la Escuela Normal se hallaban colocados formando una doble fila a ambos lados de la calle Cabada para dar la bienvenida al hombre ilustre que el pueblo homenajeaba.

Entre las varias escuelas allí situadas vimos la número 4, que dirije la señora Celia Capote; la Escuela Primaria Superior de niñas que dirije la señora Celia Méndez de García Valdés; la escuela pública número 6 que dirie el señor Manuel María Azcuy; el Instituto de Segunda Enseñanza, que presentó armas a la comitiva, y la Directiva de la Asociación de Normalistas.

### Al Teatro Milanés

Por la Avenida de Estrada Palma nos dirijimos al Teatro Milanés.

Antes de llegar al teatro se incorporó a la comitiva, situándose al lado del doctor Bustamante, la señorita doctora Lodoiska Ponzoa, una de sus alumnas más estimadas.

Al llegar al teatro admiramos el público selecto y nutrido que colmaba el salón. Una salva de aplausos fué el saludo unánime al nobilísimo cubano que honra a su patria cuando él es honrado.

### Presidencia del acto

Ocuparon la presidencia del acto el doctor Bustamante, a quien se tributaba el homenaje—siempre merecido y nunca suficiente a su valía personal, el teniente coronel Benítez, que representaba al Ejecutivo Nacional, el Gobernador Provincial, señor Ramón Fernández Vega, el Presidente del Ayuntamiento, señor Francisco Sarmiento, que representaba al Alcalde Municipal, el doctor Oscar Gobel y el doctor Juan de Montagú, Decano de los Médicos.

Entre las personalidades de mayor relieve que vimos en el acto se hallaban el señor Filiberto Azcuy, Presidente del Consejo Provincial, Isidro Fernánde alcalde de Viñales; Nicasio Silveira, Juez Correccional; doctor Miguel Valle, Supervisor Provincial de Sanidad, doctor Gustavo Porta Capote, doctor Guillermo de Montagú, Liberato Azcuy, Alcalde de Consolación del Norte; doctor Pedro García Valdés, Superintendente Provincial de Escuelas; el magistrado Ernesto Jerez Varona, Gongalo G. de Molina, en representación del Centro de Veteranos; los Alcaldes Municipales, señores Leandro Martínez, de Cabañas; Laureano González, de Candelaria; José M. Novoa, de Guanajay; Agustín Vidal, de Mariel y otros.

Doctor Bustamante

### Telegrama del Jefe del Estado

El señor Sarmiento, Presidente del Ayuntamiento, disculpó al Alcalde y dió lectura al siguiente telegrama del Jefe del Estado:

Dr. Antonio S. Bustamante.

Presidente de la Asamblea Constituyente al cuidado del señor Gobernador, Ramón Fernández.

Pinar del Río.

Lamento profundamente no poder asistir personalmente al merecidísimo homenaje que el Consejo Provincial de Pinar del Río, le ofrece a usted, hoy como demostración de admiración y simpatía. Habiéndome comprometido para visitar hoy Gilines me veo privado de ese gusto. El Jefe de ese Distrito Militar Tte. Corni. Manuel Benítez, ostentará mi representación en los actos que se celebren. Felicitole cordialmente por este homenaje que sus muchos admiradores le brindaron y al cual me adhiero gustosísimo. Salúdole afectuosamente,

Gerardo Machado.

### Discurso del Dr. Gobel

El letrado doctor Oscar Gobel, usó de la palabra en nombre del alcalde municipal, señor Cabada, que se encontraba enfermo. Luego de lamentar la pérdida del gusto que experimentarían todos escuchando la palabra clara y sincera del señor Alcalde, el doctor Gobel manifestó su propósito de expresar los sentimientos del Mayor ausente y los suyos propios, producto de luengos años de amistad personal con el doctor Bustamante.

Estudiante de su época, el doctor Gobel refirió la constancia y la aplicación y la inteligencia de aquel joven, hijo preciaro de un galeno que representó a Cuba en España al terminarse la guerra, joven estudiante que abandonaba las distracciones juveniles para dedicarse al estudio profundo del Derecho, obteniendo reiterados premios en todas las asignaturas, para recibirse de doctor en derecho a los 19 años y obtener poco después—en reñida oposición—una de las cátedras universitarias.

Terminada la guerra de Independencia y establecida la República, Vuelta Abajo no quiso ser egoista, designando solo para su representación en el Senado a nativos regionales, y eligió senador al doctor Bustamante reconociendo en él uno de los talentos más sólidos de la República. Una de sus múltiples muestras de gratitud fué la dedicación de su sueldo senatorial a becas de estudios para pinareños.

El auditorio premió este recuerdo con una ovación.

Luego el Gobierno cubano le nombró custodio de las bienes norteamericanos, representó a Cuba en la Asamblea de las Naciones en que se firmó el Tratado de Paz, rehusando el cargo de Presidente de la Asamblea por no abandonar su residencia en Cuba.

El doctor Gobel indica la necesidad reconocida de que todos las demás provincianos sigan el ejemplo de Pinar del Río.

Al terminar el doctor Gobel fué muy aplaudido.

### Entrega del título

El Presidente del Ayuntamiento, cumpliendo un acuerdo—dijo—del Gobierno Provincial, tuvo el honor y el placer de entregarle el título de Hijo adoptivo de Pinar del Río.

Toda la concurrencia, de pie, aplaudió fervientemente el acierto del Gobierno Provincial.

Este acuerdo fué tomado el 10 de Abril, a propuesta de Wifredo Fernández, Faustino Guerra y Cabada.

### Bustamante da las gracias

He leído—dijo el doctor Bustamante después de aguardar un tanto a que cesaran los aplausos—que el idioma castellano es el más rico de los que hablan hoy los hombres.

Así lo había creído hasta ahora, comparándolo con los demás; pero hoy me parece el más pobre porque no encuentro palabras con que expresar mi inmensa, mi inextinguible gratitud, primero al Jefe del Estado, por su telegrama que aquí se ha leído, a su ilustre representación, a los organizadores de este inmerecido homenaje, a Wifredo Fernández, Hijo Predilecto de Pinar del Río y escritor insigne; al general Faustino Guerra y al Alcalde Cabada, al Consejo Provincial, al doctor Abelardo Hernández, gran orador y periodista, a los niños y a las niñas de las escuelas públicas, a las damas que han dado más brillo y más esplendor a la fiesta con su hermosura.

El doctor Bustamante, al recordar a las mujeres de Vuelta Abajo evocó a Isabel Rubio, la heroina cubana.

Dijo que no había nada de extraordinario en que él hubiera consagrado su vida al estudio del Derecho Internacional, pues lo sería fácil demostrar que Pinar del Río es la más internacional de todas, ya que sus productos son conocidos en todo el mundo. ¡Cuántos inventos ha concebido el hombre—dijo—entre el humo perfumado de nuestros tabaco! Sin el Derecho Internacional no se protejería la marca de fábrica, ni se establecería el comercio libre, ni se reducirían los derechos arancelarios que afectan nuestros productos.

Cada nación tiene el deber de destacarse. Nunca Cuba ha sido tan conocida como ahora por la acción precursora del Jefe del Estado, logrando que se celebren tantos congresos y haciendo que el nombre de Cuba suene en el mundo entero, como ninguna otra nación, y continúe sonando por mucho tiempo con motivo de los acuerdos tomados en ellos.

Terminó el doctor Bustamante afirmando que se había sentido siempre pinareño, ya que como había dicho el doctor Gobel, había tenido el honor de ser electo Senador por Pinar del Río, sancionando ahora su creencia, y rubricó su discurso con estos versos de Montagú:

Como ninfa tendida sobre las aguas
Como reina que surjes de entre las (flores
Así bella y radiante yo te saludo
Divina Vuelta Abajo de mis amores.

### Recepción en el Gobierno Provincial

Del Teatro Milanés se dirigió el doctor Bustamante con su comitiva al Gobierno Provincial, donde les fué ofrecido un champán de honor.

El señor Rubén Darío Rodríguez, Secretario de la Alcaldía de Consolación del Sur, tejió con arte y maestría bellos párrafos de exaltación para la figura prestigiosa del doctor Bustamante, aseverando que desde ese día su orgullo principal sería, además de tener hermosas mujeres y producir el mejor tabaco del mundo, contar con un pinareño más, con un hombre del valer apreciadísimo del doctor Bustamante, y terminó brindando por que jamás se extinga la luz prodigiosa del Derecho.

### Bustamante llena dos omisiones

El doctor Sánchez de Bustamante, expresando su gratitud por el nuevo homenaje que se le tributaba en el Gobierno Provincial, dijo que al dar las gracias por la designación que le había hecho Pinar del Río, todos notarían dos omisiones: el Gobernador y los alcaldes, pero que esto fué debido a que deseaba hablar del amo en la casa, hablar del Gobernador en el Gobierno y de los alcaldes en ese recinto que era también su casa común.

Terminó sus palabras, siempre elocuentes, brindando por el Gobernador y por los alcaldes, y también por el orador que se había distinguido en el uso de la palabra.

### Almuerzo-homenaje en el Hotel Ricardo

En el Hotel Ricardo se reunieron más de quinientas personas alrededor de extensas y artísticas mesas, para complementar el homenaje de la provincia con un almuerzo, en el que brillaron la elocuencia de la palabra, la confraternidad más exquisita, y sobre todo, el afecto que se arraiga en todos los corazones pinareños hacia el doctor Antonio Sánchez de Bustamante.

A la hora de los brindis el señor Gobernador anunció que sólo habría tres turnos: el doctor Guillermo de Montagú, el doctor Carlos M. Palma y el doctor Antonio Sánchez de Bustamante.

### El poema en prosa de Montagú

El doctor Guillermo de Montagú fué el centro de mayores elogios por su oratoria poética. El, como dijo Sánchez de Bustamante, recitó un poema en prosa. Bello poema. Tras un exordio que pecó de muy modesto, el doctor Montagú tuvo un desbordamiento de inspiración, guiado, tal vez, por el estímulo del maestro, a quien hablaba y que—según dijo—por ser maestro sabe cómo los padres comprender cuando se les habla con sinceridad y cuando se cumple con un ritual de obligación.

Prosiguiendo en ese tejido maravilloso de bellezas habladas, que no nos atrevemos a repetir por el temor a restarles méritos a sus frases con alguna omisión, el doctor Montagú presentó el primer símil de potencia robusta, evocando los días felices en que arrullaban cada noche sus sueños los hados y los genios y guardaba el claro vergel de sus combates en viejo jardinero de quien aprendió varias leyendas de las plantas. Aquel jardinero le decía, mostrándole una pálida orquídea, que había sido preciso cultivar y cuidar con esmero el hembrión, proteger la planta y mantener una estrecha vigilancia sobre ello hasta que obtuvo la flor sin perfume. Y le mostraba una rosa de aroma exquisito, enseñándole que había florecido sin el cuidado de aquella otra hermana. Así en la vida los ideales se forman y desenvuelven al impulso de distintos esfuerzos. Unas veces necesitan de prolijos cuidados, otras se manifiestan espontáneos. Así—dijo—ha surgido y se ha impuesto este mravilloso homenaje, como la rosa que se produce silvestre, espontáneamente, pero encerrando delicioso perfume de sinceridad.

Finalmente, después de otros magníficos párrafos, el doctor Montagú relató una leyenda. Un poderoso caballero partió a la guerra dejando seis bellas hermanas que se disputaban su amor. Venció en las grandes batallas y cuando regresó a su castillo vió que las seis hermosas castellanas salían a su encuentro con riquísimos presentes. Así le ofrecieron sucesivamente una espada de oro, labrada y templada por la primera, durante su ausencia; una malla bellísima de piedras preciosas, bordada por la segunda una armadura de plata, la tercera un escudo de bronce, la cuarto un brioso corcel de guerra la quinta. Y cuando se dirigió a la sexta para ver qué le regalaba, ésta le dijo: señor, mis hermanas poderosas han podido con su dinero traeros tales presentes con qué comprar vuestro amor. Yo, pobre, solo guardo hace mucho tiempo un gran tesoro dentro de mil alma: el corazón.

Así el maestro vió cómo, al regresar, las seis regiones se disputaban su amor. Como la castellana de la leyenda hace ya mucho tiempo que la hermana pobre, Vuelta Abajo, le dedicó su corazón.

El discurso del doctor Montagú fué reiteradamente aplaudido.

### Palma habló en nombre de la prensa

El doctor Carlos M. Palma, Abogado de la Asociación de la Prensa de Cuba, habló en nombre de los periodistas de la capital y de la región, exaltando con su palabra fluida, la robusta personalidad del doctor Bustamante.

El, a quien el doctor Bustamante calificó de "elocuente orador", supo colocar nuestro nombre a la altura que le corresponde. Por ello recibió el aplauso de todos.

### Bustamante pronuncia otro discurso

El último discurso pronunciado ayer por el doctor Bustamante fué casi exclusivamente para resaltar la personalidad del doctor Montagú, a quien reconoció como uno de los más grandes poetas de Cuba, poeta filosófico, poeta de pensamiento profundo, que jamás emplea su estro en cuestiones fútiles, y terminó con otro símil, no menos afortunado que los anteriores citados, llamando la atención sobre la particular configuración de la provincia, que permite ver siempre un llano y unos picos. Así—dijo—cada uno de los hombres de esta región pases un llano por su cuerpo, pero tiene su alma en una cumbre.

### Otras visitas

Luego el doctor Bustamante visitó al doctor Cabada, la Audiencia, el Instituto y la Escuela Normal, de la cual nos ocuparemos especialmente en la próxima oportunidad.

### Coche principal. Lista de asistentes

He aquí la lista de las personalidades que acompañaban al doctor Sánchez de Bustamante en el carro especial: Rafael García Capote; doctor Busto, Subsecretario de Agricultura; J. Montalvo; comandante Ruiz; Adolfo Miranda; Francisco Camps; doctor Antonio Arturo Bustamante; doctor Carlos Aramburo y doctor Guillermo Montagú.

En el carro de los asistentes al banquete iban los señores siguientes: Modesto Morales Díaz, doctor Enrique Alonso Miró, doctor Pablo Carrera Justiz, Pedro S. de Medina, Oscar R. Morales, José M. Vázquez Bello, Suárez Soler, Emilio Casas, H. Rodríguez, Oscar Montoro, Leopoldo H. Pella, Federico Miranda, Arístides Dou, Joaquín Mesa, general José Ramón Montero, Justo Capó, Tomás Servando Gutiérrez, Julián Castro, esús Lozano, Luis Gómez Sárraga, doctor Godoy, doctor Plasencia, Solano Ramos, Rodríguez Molina, Alfredo Bernal, José Pérez, Cubillas, Antonio Martínez Fraga, Guillermo Alonso Pujol, José Manuel Bermúdez, Pedro Antonio Alvarez, Salvador Oropesa, Licenciado Domínguez, Gonzalo Hernández, López Sardiñas, Carlos Domingo, José A. Rivero, Félix Sardiña, Luis Ferrer, Francisco Goenaga, Antonio Linares, Rogelio Hernández, Gustavo Saserio, R. Cortés, Oscar Díaz Albertini, Gonzalo Ledón, Manuel Meyo, Pedro Méndez, Arturo Menéndez, Justo del Pozo, Rafael Martínez Prieto, Angel Benito y otros.

Por la prensa habanera: Carlos S. Varona, "El Mundo"; Reinaldo Díaz Versón, DIARIO DE LA MARINA; César Temes, "Heraldo de Cuba"; J. U. González, "La Prensa"; J. Bernal, "La Lucha" y Carlos M. Palma, "Excelsior".

### Lista de las señoritas acompañantes

He aquí la lista de las gentiles señoritas, grupo selecto de nuestra sociedad, que acompañaron al doctor Sánchez de Bustamante, desde la Habana:

Nenita Cartaya, Belinda Delgado, Ana María Cartaya, Lilia Crespo, Ana A. Delgado, Graciella Delgado, Delia García, América Quibus, Fefa Delgado, Monona, Josefina, Magdalena y Gladis del Valle, Sara Bustamante, Silvia Martínez, Rita Crespo, Teté Cartaya, Margot Piñós, Amelia Herrera, Blanca Díaz, Carmelina Hernández, Aracelia Delgado de Cartaya, F. Sánchez, Mercedes Alfonso, Ana R. Díaz de Rejo, Margarita y Sara Viñas, Susana de la Rionda de Miranda, señora Sara Soldevilla, señora Cañas, Lena Muñoz de Herrera, Raquel Porras, Maruca Alvarez, Cuca Forment, Berta Delgado, Hilda y Carmen Mayo, Adela Cañas, Carmelina y Josefa Díaz Quibu, Adela Lapeine, María Luisa Cuervo, Justa Callava, señora Teresa Goenaga, Marta Cuervo, Raquel Valdés, Nicolina de Leo, Panchita Martínez, Panchita Ramos Piloto, María Antonia Viñas, Isaura Cabrera, Trina y Aurora García Rivera, Amparo Barba, Alicia de Lamar.

Hilda y Herminia López Centellas, Lilia Medina y Emma Riera Gómez, que formaban un cuarteto bellísimo.

Eloisa Iglesias, Trinita de Varona, Eloisa Santana, Dolores Fornaguera, Herminio Piñol, Zoraido Piñal, Carmen Cañas y Aida Mayo.

### Justa recompensa

Debemos hacer constar, como justa recompensa, que esta labor ardua del reportaje hallamos en Pinar del Río un eficaz y utilísimo colaborador en el señor Pruneda. Director del "Heraldo Pinareño" y Corresponsal del DIARIO DE LA MARINA.


PIDA EN LA CANTINA

UN CUARTO DE SIDRA GAITERO

La más deliciosa y estimulante de todas las sidras.


## DOMINGO DE BATTEMBERG

El pensamiento patriótico del coronel Battemberg: "Todo por Cuba y para Cuba", acaba de dar su fruto: La resonancia universal del Congreso de Prensa Latina, de la Habana, que llevó a efecto y cuyo eco recogen hoy los diarios de tres continentes, es la cosecha de su pródiga labor.

Este activo y entusiasta coronel Battemberg merecería que la mano de Cuba se le extendiese en un fuerte y cordial apretón efusivo por su bello gesto rendido en pro de los prestigios de nuestra Patria, a la cual sirve desinteresadamente, sin esperar nada y sin pedir nada; queriendo siempre darlo todo.

Bien dijo Oswaldo Bazil en bellos versos que Domingo de Battemberg es una medalla. El hondo y dulce poeta quiere decir con esto que Domingo de Battemberg es redondo, puro, noble, bueno y digno. Tal es, en efecto, para todo el que le trata en la intimidad, pues pronto aprende entonces que sus asperezas son como la espuma del champagne: una vez asentado, queda límpido y cristalino el oro de su licor.

Está ya en París, su residencia habitual. Ahora, en la lejanía, su figura se agranda, su labor de organización crece en mérito y el clamor de los diarios — que alaban todos a Cuba en tantos idiomas distintos — dicen, al través de sus elogios a nuestra República, el mejor de los parabienes para nuestro dilecto amigo, el coronel Battemberg.

## Sucesos de Policía

**Un choque.**—Aguedo Ruiz Torres, de la Habana, de 33 años y vecino de Oquendo 73, chofer del auto número 16447, y José Arias Suárez, de España, de 38 años y vecino de 22 y 23, en el Vedado, motorista del tranvía número 616, de la línea Vedado calle Habana, se acusan mútuamente de haber chocado sus vehículos en Habana y Lamparilla, recibiendo ambos averías.

**Amenazó al vigilante.**—El vigilante 1945, denuncia que al dejar incurso en multa a Nicolás Martínez, dueño de la barbería sita en Villegas número 2, este le amenazó, y se negó a firmar la notificación.

**Hurto de un reloj.**—Demetrio Babalis, de Grecia, de 48 años y vecino de General Riva número 14, denuncia que dos individuos que desconoce fueron a su establecimiento y le dijeron que necesitaban comprar una sortija, y en un descuido le hurtaron un reloj que aprecia en la cantidad de $15.00.

**Un lesionado casual.**—José Castro Hermida, de España, de 33 años y vecino de Inquisidor número 6, fué asistido en el Centro de Socorros de una herida contusa en la rodilla izquierda, las que sufrió casualmente al caerse de la motocicleta que montaba.

## H. MUJICA PUMARIÑO FUE NOMBRADO CONSUL DE CHILE EN LA HABANA

SANTIAGO DE CHILE, Abril 29. —(U.P.)—El Gobierno anuncia una serie de cambios en el cuerpo consular de Chile. Arturo Loron Pelliros, Cónsul en Hamburgo, ha sido nombrado Jefe de la Sección Consular y Comercial del Ministerio de Estado.

Héctor Brunes Luco fué nombrado cónsul general en Buenos Aires, y el cónsul en esta capital, Héctor Mújica Pumariño, ha sido trasladado a la Habana.


Almorranas

El tormento y los sufrimientos tan terribles de las almorranas, pueden aliviarse y curarse pronto usando el Ungüento Cadum. Haga por conseguir una caja en seguida.

POLVOS DE ABISINIA EXIBARD

Sin Opio ni Morfina

Muy eficaces contra

ASMA

Catarro — Opresión

35 Años de Buen Exito. — Med. Oro y Plata.

H. FERRÉ, BLOTTIÈRE & Cie, 6, rue Dombasle PARIS

TODAS FARMACIAS

DR. L. F. RODRIGUEZ MOLINA

CIRUJANO DEL "HOSPITAL CALIXTO GARCIA"

Profesor Titular de Enfermedades de las Vías Urinarias de la Universidad de la Habana.

Consultas: de 10 a 12 de la mañana y de 4 a 5 de la tarde.

Lamparilla, 86 y 88.—Tel. A-8454.

Dr. Hernando Seguí

GARGANTA, NARIZ Y OIDOS

Prado, 38; de 12 a 3

¿SE EMBARCA USTED?

NOSOTROS TENEMOS EL EQUIPAJE QUE PUEDE NECESITAR

BAULES, MALETAS, MALETINES Y CARTERAS

Maletines Especiales para Médicos y Comadronas

Peletería "BROADWAY"

BELASCOAIN Y ZANJA. — TELEFONO M-5874

Mosaicos de $40 en Adelante

en la

Fábrica de Mosaicos "LA CUBANA", S. A.

SAN FELIPE Y ENSENADA. TELEFONO I-1033. CABLE: "HIDRAULICA"



Señale con una cruz las horas en los cuadros grandes

Señale con una cruz los minutos en los cuadros pequeños.

CUPON Núm. 17

DIARIO DE LA MARINA

CONCURSO DE VIAJES

A LA

EXPOSICION DE SEVILLA

El Reloj Parará a las HORA Y MINUTOS

CON-LETRAS

NOMBRE Y DOMICILIO DEL CONCURSANTE

Sr. .....

Calle ..... Núm. .....

Ciudad o Pueblo .....

(Se suplica nombre, dos apellidos y letra clara)

TELEFONO DEL CONCURSO A-7326


M.E.C.D. 2016

**NO DEJE DE REGALAR**

Usted puede hacer obsequios, gastando muy poco. Todos los precios en artículos para regalos (especialidad de la casa) han sido reducidos. Hay cuanto se pueda ocurrir, lo mismo para damas caprichosas que para caballeros displicentes. Hasta las solterones encuentran artículos que les satisfagan.

**"VENECIA"**

OBISPO, 96. TELEFONO A-3201


# EN LONG BEACH SE CELEBRARA UNA EXPOSICION TOMANDO PARTE MAS DE QUINCE PAISES HISPANO-AMERICANOS

La bella ciudad californiana del margen del gran mar de Balboa se dispone a recibir con esplendidez y entusiasmo a sus huéspedes.—Once Estados norteamericanos concurrirán

En nuestro poder los pormenores de lo que ha de ser la gran exposición del pintoresco suroeste californiano, tierras que descubrió, colonizó, y aun conserva en muchos casos la influencia y gustos españoles, y en cuyos florecidos campos se ven reproducidos los panoramas de Valencia y Andalucía.

Los organizadores y promotores de la Pacific Southwete Exposition, ha logrado que once Estados de la Nunión Norteamericana y más de quince repúblicas hispano americanas se hayan interesado en dicha exposición y allí se construirán multitud de pabellones, y la pequeña península de 60 acres, al margen del profundo mar que descubrió el inolvidable caballero español Balboa, se ven pletóricas de entusiastas multitudes que admiran la inventiva humana, y lo que el hombre inteligente logra de la tierra.

California en toda su vasta extensión es la parte más agrícola y frutera de los Estados Unidos, y muchos centenares de hombres de España, Francia y otros lugares, y que son expertos en frutas y cultivos menores, fueron llevados allí para que pusieran sus manos diestras sobre los campos, y lograron que en aquel suelo se dieran muchos frutos de otras lejanas tierras y en muchos casos se ha logrado mejor lo tomado del origen.

**Lo que será la Exposición.** — La exposición a que nos referimos comprenderá las Bellas Artes, Educación en general, Música, Floricultura, Marina, Transportes, Industrias, Minas, Petróleo, Manufacturas, agricultura, Industrias domésticas, Arquitectura, Higiene de los alimentos y principalmente la industria marítima en general, pues el verdadero origen de la Exposición es abrir al tráfico mundial el nuevo puerto de Long Beach.

**Siempre habrá luz.** — Las grandes avenidas, las calles y parques de recreo, los establecimientos todos, los hoteles, los pabellones de exhibición, en fin Long Beach durante los días de la Exposición conocen las sombras de la noche.

Millones de focos eléctricos en graciosas combinaciones y atrevidos letreros, derramarán sus fulgores sobre todos los sitios, hasta lograr que no se note la ausencia del astro rey cuando este planeta, gire hasta colocarnos donde no nos envíe sus rayos luminosos.

La municipalidad de Long Beach con la cooperación del comité de banqueros, ha logrado la cooperación de los once Estados norteamericanos y otros que asistirán parcialmente representando estados del Oeste y Canadá y Baja California.

**Exentos de derecho.**—Una ley del Congreso de los Estados Unidos ha eximido a todos los productos de todo el mundo de pagar derechos a su entrada en territorio de la Exposición californiana y así en la gran justa treinta y tres naciones extranjeras también estarán representadas en la Exposición.

**Los puntos principales.** — Los puntos principales y que serán de marcada preferencia en la Exposición serán:

Cultura de las naciones representando artes, ciencias y métodos educacionales.

Comercio con demostración de productos naturales y manufacturados.

Transporte y comunicaciones.

Ciencias, industrias y los inventos.

Divisiones de los pueblos del Pacífico, representando a lo vivo y la vida de los goces sociales y las diversiones múltiples.

Marina, aeronáutica, líneas de vapores, y transportes marítimos y terrestres de todas clases.

Mineralogía, maderas ricas, tropicales y de otras regiones petróleo, metales y piedras semipreciosas todo bellamente expuesto en bruto y con aplicaciones industriales diversas.

Regadíos, aperos de labranza, crías en general, pozos, aguadas, ríos, canales, puertos, muelles, abonos y multitud de todo de lo que es capaz el hombre moderno.

**Concursos para aviación.**—Muchos miles de pesos en premio se han acordado dar para aquellos aviadores que lleguen a la exposición desde cualquier lugar del mundo, bien en vuelos directos, bien con escalas y aseguran los promotores de la Exposición sureña californiana que en cuanto a aviación será Long Beach algo fantástico, dado los miles de aviadores que se han interesado en llegar a ese sitio en días en que mayor sea el entusiasmo en los campos de la Exposición.

Un gran puerto aéreo, ha sido preparado en terrenos de la Exposición y además en la bahía se han destinado seguros lugares para que los anfibios o los hidros puedan amarizar con grandes facilidades.

**Fecha de la inauguración y tiempo que dura.** — El día 27 de Julio del corriente año de 1928 será el día oficial de la inauguración de dicha exposición y la misma quedará clausurada el día 31 de Agosto del propio año.

**150 MIL FORASTEROS**

Los directores de la Exposición aseguran que para esa fecha ya hay reservados tikets de viajeros y hoteles para esa parte de la ciudad de Los Angeles en número que sobrepasan a 150 mil.


**Brillante Resultado**

Pinar del Río, 26 de Mayo de 1921.

Dr. Arturo C. Bosque.
Habana.

Muy señor mío:

He usado, con brillante resultado su preparado GRIPPOL y con solo dos frascos fué lo suficiente para curarme de un catarro, el cual otras medicinas no pudieron curar.

Lo he recomendado, también a dos amigos míos, y han obtenido idéntico resultado.

Yo estoy agradecido de haberlo usado; y si pueden servirle de algo estas líneas, puede utilizarlas como usted mejor crea.

De usted atentamente,
Mario González.

1d-30



UVA LIQUIDA SIN FERMENTAR
**MOSTELLE**
M. CABRERA Y CIA TELF. A-0342
EL VERDADERO JUGO DE UVAS. EL UNICO



**LA DEFENSA**

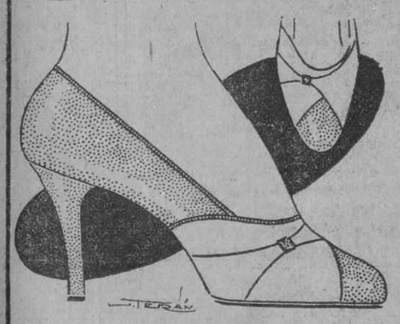

La colección más fina, más original y variada la encontrará usted en esta casa.

Este elegantísimo modelo es en GLACE SEDA, color perla, combinado con seda color rosa-lila. Sólo tacón alto:

**$10.50**

*José Díaz*

MONTE, 47. HABANA.
Al interior, 30 centavos extra. (No hay catálogo)



DESINFECTANTE **CREMOLINA**

PARA DESINFECCION DEL HOGAR, ANIMALES, GANADO, ETC.

En tambores de 50|55 gals. . . . . galón 0.30
En cajas de 2 latas de 5 gals c|u. . caja $5.00

EMILE LECOURS. APARTADO 1686. HABANA.


# Desde el Trinquete de un Vivero Cayó un Tripulante Sobre Otro, Lesionándolo Grave

El caído no sufrió el más ligero daño.—El hecho ocurrió frente a las costas de Tampa.—Hoy llegaron muchos turistas en el "Governor Cobb".—Barcos que se esperan.

**Herido en alta mar.** — Dedicados uno a la faena de la pesca, y otro arreglando el mastelero del trinquete se hallaban el día 22 del corriente a la altura de las costas de Tampa dos tripulantes del vivero de bandera cubana "Competidor", cuando como si no fuera nada el hombre que estaba a tantos pies de altura cae violento sobre su compañero a quien derribó sobre cubierta.

Acudieron los compañeros, y con él el propio que de tan alto había caído, sin sufrir el menor daño, en auxilio del que dando grandes quejidos demostraba que había sacado la peor parte del lance.

Este último que se nombra Manuel Planas Gelpi, natural de Mugardos, España, de 26 años de edad, soltero y vecino de Sevilla número 35, en Casa Blanca, fué curado de la mejor manera a bordo, pero visto que los dolores eran muchos y muy fuertes, determinó el patrón de la "Competidor", ir hasta Tarpom Spring, en las cercanías de Tampa, donde atendieron al lesionado.

Anteanoche el Competidor llegó a la Habana y ayer fué desembarcado Planas Gelpi y llevado a La Benéfica, de donde es socio, para ser asistido debidamente.

La policía del Puerto a quien el patrón dió cuenta del caso, levantó el oportuno atestado y con él dará cuenta hoy al señor Juez de Instrucción de la Primera Sección.

**El "Amolco".** — Procedente de New York, llegó ayer el vapor americano "Amolco", que trajo carga general.

**El Joseph R. Parrot.** — El ferry "Joseph R. Parrot, llegó ayer de Key West con 26 wagones de carga general.

**Barcos salidos.** — Los siguientes barcos salieron ayer: el tanque americano "Pricenton", para Cartagena, el ferry "Joseph R. Parrot", para Key West, el Governor Cobb para Key West, el Mongolia para New York.

**Hoy por la mañana llegan muchos turistas.** — Al amanecer de hoy, llegarán en el "Governor Cobb", más de 400 turistas que están en la Flotida.

**Barcos que se esperan.** — Los siguientes barcos se esperan: el inglés "San Gil", de Boston con carga; el "Parismina", de New Orleans, con carga y pasajeros; el "Kisrten Maersk", de los Estados Unidos, con carbón mineral; el "Penmount", también con carbón; el "President Hayes", de New York, con turistas en tránsito para San Francisco de California; el "Granada", de New Orleans, con carga y pasajeros; el "Iroquois", de Miami, con turistas; el "Siboney", de New York, con carga y pasajeros; el "Madroño", con cargamento de petróleo; el "W. D. Munson" de New York; el "Briarpark" de Galveston, y el "Munplace", de New Orleans.

# LOLITA DEL RIO, LA POPULAR Y SIMPATICA ESTRELLA DEL CINE DICE QUE SE SEPARARA DE SU ESPOSO

Dolores Del Rio

Con objeto de establecer la correspondiente demanda, se ha dirigido a Sonora

**SU ESPOSO SE HALLA, AL PARECER, RESIGNADO**

Dolores del Río considera ya imposible toda tentativa de reconciliación entre ambos

LOS ANGELES, Cal., Abril 29.—(Associated).—La estrella cinematográfica Dolores del Río salió hoy rumbo a Nogales, Arizona, con la intención de entablar una demanda de divorcio contra su esposo Jaime Martínez del Río, de quien está separada desde el mes de diciembre último.

La señora Dolores del Río declaró que la incompatibilidad de caracteres sería el argumento fundamental en su demanda de divorcio. Dijo categóricamente que no tiene el propósito de volverse a casar, y agregó, que presentaría la demanda de divorcio en Nogales, Sonora, mañana en la mañana, ya que pretende regresar el próximo lunes a Los Angeles.

Dijo después, que ella y su esposo Jaime Martínez del Río, se habían separado el día 3 de diciembre, fecha en que él salió para Nueva York, a fin de continuar su obra literaria y que había declarado el deseo de trabajar en un ambiente donde fuera conocido como Jaime del Río, y donde no oyera que se hablaba de él como del esposo de Dolores del Río", la estrella cinematográfica.

La señora Del Río será acompañada en su viaje a Nogales por su madre, la que ha expresado que aprueba el acto de su hija.

LOS ANGELES, Cal., Abril 28.—(United).—En fuentes dignas de todo crédito se ha confirmado plenamente la noticia de que la estrella cinematográfica mexicana Lola del Río, que tan señalado triunfo obtuvo en la película "Los Amores de Carmen" entablará una demanda de divorcio para separarse definitivamente de su marido Jaime Martínez del Río, de quien en la actualidad solo está alejada temporalmente.

Efectivamente, Dolores del Río, antes de partir esta noche por ferrocarril rumbo a Nogales, Sonora, concedió al corresponsal de la United Press una entrevista, en el curso de la cual se apresuró a confirmar la noticia de que en cuanto llegue a la población sonorense antes citada, entablará ante los tribunales una demanda para divorciarse de su marido Jaime Martínez del Río.

La estrella mexicana dijo que el viernes iniciará desde luego las gestiones necesarias para separarse de su esposo, con quien no puede seguir viviendo, según dijo, por incompatibilidad de caracteres. Agregó:

"Jaime y yo hemos estado separados desde hace algún tiempo y no hay probabilidades de que nos reconciliemos, por su manera de ser. Ya he hecho todos los preparativos necesarios para entablar mañana, en Nogales, mi demanda de divorcio.

"Jaime ha estado en Nueva York desde principios de diciembre último y los dos esperábamos que una separación temporal tal vez contribuiría a que reanudásemos nuestra afección amorosa. Sin embargo, ha aumentado la distancia que nos separa.

"No se trata de unir mi destino al de otro hombre. No tengo la intención de volver a casarme y estoy segura de que no volveré a hacerlo. Tampoco creo que Jaime vuelva a contraer matrimonio".

Dolores del Río agregó que regresaría el lunes para continuar su labor artística en el mundo cinematográfico y que Jaime del Río permanecerá unos cuantos días más en Nueva York, antes de embarcarse rumbo a España.

Según los datos que proporcionó al corresponsal de la United Press, Lolita se casó con Jaime del Río en la ciudad de México el 11 de abril de 1921.

# FUE ROBADA UNA "MAQUINITA" DE VENDER CHICLES

Del café de Ayesterán 5 se la llevaron. — Hurto de gasolina a una lancha. — Ladrón detenido

**Detenido el autor de un robo.**—El vigilante de la Policía Nacional 1955 arrestó ayer mañana en Marqués González y Concordia a Angel López Nuñez, español, marinero, de 24 años y vecino de Marina 15 en Casa Blanca, acusado por Marina Castro, de Portugal, de 32 años y que reside en Concordia 121, de haberle robado el 20 de marzo, alhajas y objetos hecho denunciado el mismo día que ocurrió. Angel que no había podido ser detenido por hallarse ausente, ingresó en el Vivac.

**Robaron gasolina de una lancha.**—De la lancha de gasolina "Felicidad" folio 2603 atracada al Muelle de Luz, sustrajeron según denunció el maquinista Claudio Fernández Núñez, gran cantidad de gasolina, habiéndo encontrado un embudo en la lancha, que es de la denominada "Fortuna" anclada al costado de la que nos ocupa. Detenido José Núñez Espiñeira español, de 21 años y vecino de Luz 4, quedó en libertad por no aparecer cargos suficientes contra él.

**Pagó el salvamento robando a su salvador.**—Del lanchón americano "Peter" cuyo capitán se nombra Jhon L. Power, americano del Norte, un individuo mestizo que estaba en una cachucha al lado del lanchón y que al zozobrar la cachucha se hubiera ahogado a no salvarle el capitán y sus compañeros que le condujeron a bordo y le dieron a beber ron, para reanimarlo, sustrajo en un momento en que se quedó solo en el camarote, un reloj, un revólver y varios objetos más y cuando el capitán; y el marinero Lemon Grfend y el chauffeur John Louis, le persiguieron, les golpeó causándolo lesiones leves al capitán y a Grefend, no pudiendo ser detenido.

**En libertad el acusado de comerciar con los expedientes de Obras Públicas.**— Presentado ayer al juzgado de Guardia Diurna, por los Expertos Manuel Costa Galán, que fué detenido en la calle de San Miguel al pedirle $45 al señor Pedro de la Torre por un servicio de pluma de agua, para la casa Paula 38, ocupándole numerosos expedientes de Obras Públicas, quedó en libertad por orden del juez licenciado Saladrigas después de ser instruído de cargos.

**Se llevaron la maquinita de los chicles.**— Del café sito en Ayesterán 5, se llevaron en la madrugada de ayer la maquqinita de los chicles, ignorando el dueño de la Vidriera de Tabacos del referido café, Juan López García, español de 22 años, el valor de la máquqina ni el dinero que contenía en su interior.

Dando cranque a un automóvil frente a su domicilio, San Mariano 20, sufrió la fractura del antebrazo derecho, el chauffeur Jesús Melendras Pelaez, español, de 29 años. Fué asistido en el cuarto centro de socorro.

Juan Valiente López, vecino de Falgueras 42, y de 15 años de edad fué asistido en el tercer centro de socorros de una herida incisa en el dedo índice derecho que se causó al estar martillando un clavo en su casa y darse un martillazo en el referido dedo.

Estando clavando un clavo en un raíl en la Terminal, patio de Miscenáneas, el obrero Manuel Cases Tpgores español, de 31 años, se desvió el clavo saltando y causándole una herida incisa en el femur izquierdo. Fué asistido en el primer centro de socorro.

# UN CAMION CAUSA GRAVES LESIONES A UN MENSAJERO

Al dar un resbalón con la bicicleta que montaba, fué arrollado. Otros sucesos

En el cuarto centro de socorro, fué asistido ayer el mensajero Reinaldo Naranjo Vichot, de 21 años, y vecino de Fábrica y Luyanó, que yendo montado en una bicicleta de la Farmacia en que presta sus servicios, por haber patinado la bicicleta, contra la rueda trasera derecha del camión de Obras Públicas número 8 que guiaba el chauffeur, Cirilo González Antón, de 54 años y vecino de Máximo Gómez 501. El mensajero fué asistido de la fractura del femur derecho, contusiones en la misma pierna y desgarraduras diseminadas por todo el cuerpo. Por comprobarse que el hecho fué puramente casual, quedó en libertad el chauffeur.

De graves quemaduras diseminadas por la cara y cuello, fué asistida por el doctor Miró en el quinto centro de socorros, la sirvienta española, Teresa Molina Martí, de 19 años y que reside en Baños 271. Sufrió dichas quemaduras al encender un calentador sin fijarse que estaba abierta la llave del gas.

**"ASMOL"**

Cura su asma porque "ASMOL" ejerce su acción curativa sobre los órganos A, M, B, CCCC, D, N, G, F L, H, J. K, y E, que son los que intervienen en la respiración.

"ASMOL" se vende en todas las Boticas de Cuba.



**El Cansancio de los Ojos**

se alivia rápidamente cuando se aplica la Loción de Leonardi para los Ojos. Los ojos inyectados, inflamados y adoloridos se alivian en un día, sin dolor. Refresca, alivia y fortalece.

LOCION DE LEONARDI PARA LOS OJOS
FORTALECE LAS VISTAS DEBILES



Suscríbase al DIARIO DE LA MARINA



**POSTERGUE LA VEJEZ**

EL BULGACIDOL (CULTIVOS VIVOS DE BACILOS BULGAROS Y ACIDOFILOS) EVITA LAS AUTO-INTOXICACIONES DE DE ORIGEN INTESTINAL

DE ESTA MANERA SE COMBATE CON EXITO UNA DE LAS PEORES CAUSAS DE ARTERIO-ESCLOROSIS Y—POR CONSIGUIENTE—LA VEJEZ PREMATURA

LABORATORIOS BLUHME-RAMOS.—HABANA



**Para Dolores de Espalda**

*Las PILDORAS DE FOSTER* es el remedio en que confían millares de personas en todo el mundo. El éxito alcanzado es prueba concluyente de sus méritos.

**Píldoras de Foster** PARA LOS RIÑONES Y LA VEJIGA



**La Ciudad de Londres**

Hemos completado el surtido de trajes de Gabardina y Muselina de Nuevo Estilo y cuyo precio es el "straight" de la temporada

**$13 - 16 - 18 - 20 - 22.50 - 25**

*Las líneas de nuestros trajes expresan siempre Juventud*

**La Ciudad de Londres**

Galiano 116



**IRONBEER**

¡FUERZA!

FRUTAS CEREALES HIERRO


M.E.C.D. 2016

PROVEEDORES DE LA REAL CASA ESPAÑOLA


# "Después de Este Primero de Mayo Debemos Conocer con Claridad los Sentimientos del que nos Habla"

"La humanidad futura será construída por el afecto y el desinterés, hay que buscar constructores afectuosos y desinteresados", dice el Sr. R. García

## LOS FERROVIARIOS NOS HABLAN DE PROBLEMAS OBREROS

Hace 41 años, cuando los hombres enfocaban los ideales por los ideales mismos, y no por significar sus personas, ocurrieron los sangrientos sucesos de Chicago; hoy, después de otros sacrificios, de otras víctimas inmoladas para satisfaccin de los poderosos, nos encontramos en pendientes de perdición y atrasos, que castran las mejores intenciones, debilitan la voluntad más potente, y hacen reunir a los timoratos y valerosos de cualquier responsabilidad representativa.

Las doctrinas y principios emancipadores son estrujados por ostentar una representación; las virtudes de un hombre de nada pueden servir, si estas virtudes son reconocidas por las masas trabajadoras y estorban a los desposeidos de ellas; un hombre honrado, un hombre digno, no se molesta con la honradez y dignidad de otro, al contrario de todo esto, se muestra gozoso, al contemplar que la humanidad se encamina a un nuevo régimen de pureza.

Yo tengo mis esperanzas; los trabajadores despertarán al oir los rugidos de las fieras, esas malditas fieras que se alimentan con los girones que desgarran a las dignidades ajenas, dándoles como único castigo, el nombre merecido, ¡Traidores!

Mientras esas fieras tengan oportunidad de realizar su labor destructora, los trabajadores estaremos perdidos.

El hombre apasionado por un deseo de odio y rencor, ese, jamás puede sentir sinceramente el verdadero ideal de emancipación.

Después de este primero de mayo, los trabajadores, debemos conocer con claridad y profundamente los sentimientos del que nos habla.

A los enfermos de la vista les molestan los rayos solares; a los que tienen el alma hueca de sentimientos fraternos el odio los ahoga.

La humanidad futura será construida por el afecto y el desinterés; hay que buscar constructores afectuosos y desinteresados.

**R. García.**

**La situación que atraviesa el obrero en Cuba, corre pareja con la del país.—Hablan los Ferroviarios.**—Los ferroviarios, por la índole de su organización, y por representar uno de los servicios públicos de mayor importancia, nos vemos precisados a meditar mucho cuanto tengamos que decir, y cuanto tengamos que hacer, ya que por la situación que dejamos indicada en las primeras líneas, tenemos encima una gran responsabilidad, y a esta se auna la vigilancia de tres factores; la de la Empresa, la de la opinión público y la del Gobierno.

—Por tanto, ¿Qué podemos decir en esta gloriosa efemérides del Primero de Mayo, fecha máxima de la clase trabajadora?

**Sobre nuestra actuación.**—Llegamos a esta organización en momentos difíciles, y nos encontramos con problemas de suma trascendencia para la organización de los ferroviarios. De un lado la crisis general, y la reducción de la zafra, ha dado motivos para que nos dejaran sin trabajo a cientos de asociados. Cada compañero sin trabajo es para nosotros un problema, pues en esa situación a nadie más que a la Hermandad, puede recurrir para que esta procure dar solución a sus necesidades.

**Las plantas eléctricas.**—La venta de las Plantas Eléctricas, también nos ha quitado a cientos de trabajadores. Esto que a primera vista parece no entrañar importancia alguna, la tiene y muy grande, porque el nexo existente entre ellos y nosotros formaba un lazo de unión entre los eleemntos del carril, resultando de ello que social y moralmente es un quebranto.

**El trabajo en los talleres.**—De todos es conocido que durante las zafras, escaseaba el personal en la Hermandad, maquinistas, fogoneros, guardafrenos, peones, empleados de Estación, etc. Este año, la mayor parte estaba excedente, buscando el medio de colocarse. La restricción de la zafra, no daba lugar a facilitar ocupación a nadie; los servicios se hacían con reducidísimo personal. En épocas pasadas, después de los grandes períodos de las zafras, los talleres se abarrotaban de mecánicos y personal auxiliar, por la gran cantidad de material rodante que necesitaba después de cinco o seis meses de servicio en las vías ser reparado, este año, además de rebajar personal en los talleres, los que quedaron trabajan poco. En otro gran problema, que unido a los muúltiples que afrontamos, y los que se producen a diario, absorven nuestras energías.

**El mayor problema.**—Como gran problema de trascendencia, palpitante hoy, y de conveniencia para el obrero ferroviario, figura en primer lugar la situación porque atraviesa nuestra Caja General de Jubilaciones y Pensiones que está amenazada por el déficit permanetne, y para ello estamos luchando con todas nuestras fuerzas, contando sobre todo con que el Congreso y el Gobierno nos presten su ayuda, de un modo altruista, y en la medida necesaria, que responda a la alta idealidad que dió vida a esa institución llamada a ser la salvaguardia de la ancianidad de los obreros, de la orfandad de nuestros hijos, y que a pesar de cuan to se pueda decir, la vemos rodar por un plano inclinado hacia el abismo, si a tiempo no se acude a detenerla en esa pendiente.

**La nacionalización de los ferrocarriles.**—Mirando hacia el porvenir pensamos en la eventualidad de que la obra nacionalista que impulsa al gobierno cubano, llegara a figurar entre sus medidas o reformas, la Nacionalización de los Ferrocarriles. Esta medida—si se lograra—pudiera abrir nuevos horizontes, en toda la escala que abarca esta industria, y con una reforma general de las tarifas, sería fuente de beneficios para el trabajador en general, llegando estos al haber de los industriales, de los comerciantes, del pueblo consumidor, y sería de grandes resultados para los Centrales Azucareros.

**El Fomento de las Industrias.**—Basta echar una ojeada a las estadísticas de los ferrocarriles, parar un poco de atención en los movimientos de sus estaciones, en sus depósitos de material rodante, para aquilatar que las Empresas no tienen hoy apenas nada de aquella actividad que hemos conocido en ellas hace algunos años, cuando todo el material era poco, cuando algunos apeaderos, laboraban más que algunas estaciones importantes que vemos hoy despojadas de todo trabajo. De ahí que pensamos en que para volver a dar ocupación a las mismas se hace necesario la creación, el desarrollo de nuevas industrias nacionales.

**Nuestra adhesión al primero de Mayo.**—Tomamos parte en los actos que celebran los obreros el **Primero de Mayo**, para conmemorar a todos los que han caído en las luchas del Trabajo, combatiendo por arrancar beneficios para la clase. En recuerdo de los obreros que cayeron por los sucesos ocurridos en el mitin de la Plaza de "Haymarkent" en Chicago, víctimas inmoladas por una justicia ciega, que llevó el acerbo dolor al proletariado universal.

En homenaje de fraternidad, nos adherimos a la Exposición que al Gobierno se haga en pro de nuevas conquistas para el proletariado, para el obrero ferrovairio, las mejores conquistas hoy serían las enumeradas: **La Nacionalización de los ferrocarriles y la Estabilización de nuestro Retiro.**

**Nuestra táctica.**—En todo lo demás seguimos el camino, la táctica básica de la Hermandad Ferroviaria que se circunscribe a lo siguiente: Reclamentar nuestro derecho, recabar mejoras, marchar con las exigencias que el progreso impone al trabajador, de un modo juicioso, con respecto para todos: solidarizados con todos los trabajadores, sin ser ajenos nunca a los asuntos de nuestra República.

# Burla Burlando

### JUICIOS SANCHOPANCESCOS

Se presentan ante el ínclito gobernador un guardia y dos individuos a quienes ya conocía sin duda su señoría, pues dirigiéndose a uno de ellos le habló así:

**Sancho.**—A ver qué le pasa hoy al señor tahur.

**Tahur.**—Yo nada tengo que decir El vigilante dirá.

**Vigilante.**—Los encontré fajados en la calle de Zulueta...

**Sancho.**— Recuerde el señor vigilante que no hay tal calle de Zulueta, sino de Agramonte.

**Vigilante.**—Perdone el señor Juez: con este barajeo de nombres ya uno mismo no sabe en qué calle está parao.

**Sancho.**—No divague y al grano.

**Vigilante.**—Digo que encontré fajaos a estos dos y formando un escándalo monumental.

**Sancho.**—(Al garrotero) ¿Por qué fué la riña?

**Garrotero.**— Porque este individuo me debe doscientos pesos y al reclamárselos se reviró y me reviré.

**Sancho** (al tahur).—¿Es cierto lo de la deuda?

**Tahur.**—No lo he de negar porque soy un hombre decedente. Pero en esa deuda hay sus más y sus menos. Yo tengo la desgracia, señor Juez, de ser un tantico aficionado al juego, y digo desgracia porque siempre estoy de malas.

**Sancho.**—Entonces ¿para qué juega?

**Tahur.**—Es lo que yo me digo muchas veces, pero ¿qué quiere su señoría? Cada uno nace con su sino y hay que seguirlo. Aparte de esto, yo he intentado más de una vez renunciar al naipe, pero siempre me ha salido al paso algún salao como éste: me ofrece dinero al cincuenta por ciento, caigo en la tentación y vuelvo por la revancha... Por una de esas deudas se armó la escandalera que me ha traído aquí.

**Sancho (al garrotero).**—¿Qué dice usted a esto?

**Garrotero.**—Que es verdad lo del préstamo, pero que no me parece ilícito el negocio, por cuanto yo puedo disponer de mi dinero a mi gusto, y el señor, que es mayor de edad, puede emplearlo, cuando se lo doy, en lo que mejor le plazca.

**Sancho.**—Todo eso está de perlas; pero ello no quita que, si el señor es un tahur, usted sea un gallofero de la peor especie. Tan malo es el vicio como el que lo facilita y lo sostiene y así quedan ambos condenados a cien pesos de multa cada uno y, en su defecto, a cien días de arresto.

---

El guardia, un sujeto con trazas de rufián y una mujer como otras muchas.

**Sancho.—¿Qué les pasó a estos?**

**Guardia.**— He sorprendido a este individuo golpeando a esta individua y a los dos formando el gran titingó.

**Sancho.**—Hable con más corrección, señor vigilante.

**Guardia.**—El gran escándalo.

**Sancho.**—Diga usted, señora.

**Mujer.**—Que el vigilante dice la pura verdá... Este desalmao, este desprestigiao, este chulo apestoso...

**Sancho.**—Señora, no grite tanto, que no soy sordo. Gritos no son razones.

**Mujer.**—Es que necesito desahogarme... Digo que después de vivir este sarnoso a costa mía como si fuera un potentao, me entró a golpes esta mañana porque le negué cuatro **maracas** que me pidió.

**Sancho.**—¿Qué son maracas?

**Mujer.**—¡Alabao! Si usted no sabe lo que son maracas, ¿qué es lo que sabe?.. Maracas son **pesos**, pa que se entere.

**Sancho.** (Al acusado) ¿Qué dice usted?

**Acusado.**—Na, que esta señora ha tomao esta vez las caricias por golpes... Eso es todo.

**Mujer.**— Caricias de mulo, señor señor Juez... Y si no, mande su señoría a un facultativo que me examine la rabadilla.

**Sancho.**—Doila por examinada.

**Mujer.**—Si no manda usted a este ladrón a la horca no hay justicia en la tierra.

**Sancho.**—Todo se andará... El que de ese modo abusa de una pobre mujer no puede ser más que un cobarde y un mal nacido.

**Mujer.**—Con perdón de usía... No hay que exagerar... Este mi hombre será todo lo que usted quiera, pero cobarde no.

**Sancho.**—¡Cómo!...

**Mujer.**—Ni cobarde ni mal nacido, que es hombre de muy buena familia. La verdá es la verdá y lo uno no quita lo otro.

**Guardia.** — ¡Pa que vea el señor Juez!...

**Sancho.**—Pues con todo, este galán bien nacido y valiente pagará con treinta días de encierro su tropelía.

**Mujer.**—¡Señor Juez, por su madre, no me lo encierre! ¡Qué va a ser de mí!... Póngale la multa que usted quiera que yo la pagaré, pero encierro no... ¡Ay, mi Olegario!...

**Sancho (al aguardia).**—Este hombre al Vivac.

**Mujer.**—¡Por su madrecita, señor Juez!...

**Sancho.**—¡Mujer, quítese de delante, si no quiere que la encierre también por estúpida o por loca!.... ¡Por vida de mi padre, cinco años hace que estoy aquí juzgando a estos Adanes y a estas Evas y todavía no he llegado a comprender estos intríngulis del alma femenina!...

**M. ALVAREZ MARRON.**


# ¿Cómo? así, sencillamente

Numerosas madres nos escriben preguntándonos cómo se usa el famoso antiácido

**Leche de Magnesia de Phillips**

para modificar la leche de vaca o los alimentos artificiales que dan a sus niños, y evitarles los cólicos, el vómito, etc. Con gusto les contestamos que se usa así, sencillamente:

***Al primer biberón de la mañana se le agrega una cucharadita, momentos antes de dárselo al niño, teniendo cuidado de agitar la botella para que se incorpore bien. No altera ni el sabor ni la consistencia del alimento; evita que éste se agrie o cuaje en el estómago y favorece su asimilación.***

**Incomparable también para los trastornos del estómago que acompañan al embarazo, lo mismo que para todos los casos de indigestión, biliosidad, "agrieras", eructos, ardor en la boca del estómago, etc.**

*Esta es la única legítima ¡Exíjala!*

Tenemos a la disposición de las madres un folleto que contiene otras indicaciones valiosísimas y el cual enviaremos gratuitamente cuando así se nos solicite por carta dirijida a *GENERAL EXPORT DEPT., 117 Hudson Street, New York, N. Y.*


# DE PRESCINTO EN PRESCINTO

**Un choque.**—En México y Vijía, chocaron el Omnibus número 40849, de la Zenaida manejado por Constantino López Martínez, vecino de Castillo 37 y el tranvía 229, de J. del Monte y M. de Luz, manejado por el motorista José Babotín y González, vecino de O'Farrill 67, recibiendo ambos vehículos averías. Los conductores de los mismos se acusan mútuamente.

**Le rompió el traje.**—Manuel Vera de los Ríos, de Nueva Paz, de 46 años y vecino de E. número 37, acusa a Simón San, de Cantón de 35 años y vecino y dueño del taller de lavado sito en D. número 169, de que le mandó a lavar un traje de dril blanco y que al recojerlo notó que estaba roto, considerándose perjudicado en la cantidad de 15 pesos.

**Se cayó en el jardín.**—En el Centro de Socorros fué asistida Dolores Hernández del Riego, de la Habana, de 17 años y vecina de J. número 257, de contusiones en el codo derecho, las que se produjo casualmnte en el jardín de su casa al resbalar y caerse.

**Le rompió la pajarera.**—Manuel Presas Arellano, de España, de 38 años y vecino de 19 número 441, denunció que Perfecto Jar Pájaro, de la Habana, de 34 años y vecino de 8 número 19, le tiró para el patio de su casa dos cabillas de hierro, las que le produjeron averías a una pajarera, y que aprecia los daños en 4.00 pesos.

**Alcanzado por un auto.**—En el Centro de Socorros fué asistido, Jesús Rodríguez y Reyes, de la Habana, de 9 años y vecino de San Indalecio letra C, de lesiones leves, que sufrió al ser alcanzado por el auto número 18961, manejado por José Menéndez y Leal, vecino de Flora número 9, al alcanzarlo en los momentos en que cruzaba la calle en 10 de Octubre y Pamplona.

# Defunciones Ocurridas Ayer en la Habana

Roberto Díaz, blanco, 11 meses, Coliseo sin número, toxi-infección gastro intestinal; Clementina Pardo, blanca, 22 años, Hospital de Maternidad, infección post-aborto; Leoncia Gariga, blanca, 58 años, 25 y 4, Vedado, bronconeumonía; José Cabrera, blanco, 70 años, Hospital C. García, escara sacra; Eulogia Díaz, negra, 103 años, Tenerife 33, aterona; Manuel Grandal, blanca, 32 años, Teresa Blanco 48, anemia perniciosa; Margartia Gamiz, negra, 38 años, San Rafael 226, debilidad congénita; Arturo Valdés, blanco, 56 años, Mantilla, sin número, cáncer del pulmón; Rufina González, negra, 106 años, Asilo Santa Marta, senectud; Edelia Carbonell, blanca, 6 meses, Finlay 21, Pinos, auto-infección intestinal; Gregoria del Pino, blanca, 70 años, 17 y 30, Vedado, arterio esclerosis; Antonia Socarrás, negra, 40 días, Perseverancia 21, entero colitis; Ramón Rivero, blanco, 29 años, Quinta La Benéfica, fiebre tifoidea; Luis Santiesteban, blanco, 2 años, O'Farrill 5, septicemia; Lino Castillo, blanco, 59 años, enteritis crónica.


PARA EL ASMA
TOME
**SANAHOGO**

PARA SUS ANUNCIOS LLAME A
**HIGINIO GARCIA Y GARCIA**
Propagandas Comerciales e Industriales
POCITO Y SAN LAZARO. VIBORA
TELF- 1-4798

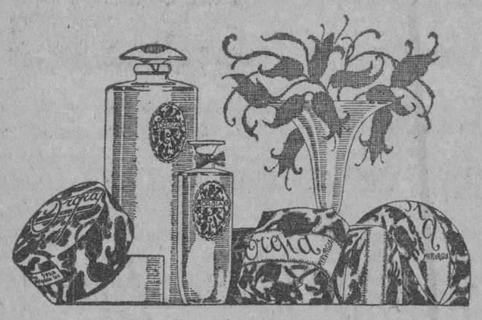

**MYRURGIA**
Barcelona España

¿FORTALEZA Y JUVENTUD? **GOFIO "ESCUDO"**
INDUSTRIA CUBANA


# Revistas y Periódicos

Larga es la relación de las revistas y periódicos que por los últimos correos de Europa y América se han recibido en "Roma", el acreditado establecimiento de don Pedro Carbón. Entre esas publicaciones llaman la atención: "The National Geographic", por su material excelente e ilustraciones en colores; "Femenil", la revista que mayor dedicación consagra al hogar y a la mujer; "Lecturas", con la autobiografía de Concha Espina, notable escritora montañesa; "Caras y Caretas", que presenta a Campolo, nuevo astro que se levanta en el firmamento boxístico argentino; "La Hacienda", dedicada a impulsar el progreso de la agricultura e industrias rurales, y, "Weldon's Ladies Journal", con las últimas creaciones de la moda para el verano. "Roma" está en la Avenida del Brasil, frente al edificio del Instituto Provincial.

# Comer con cuidado

**Al estómago, ese órgano tan exigente y prosaico, se le debe poner mucho cuidado para no correr peligros de muerte.**

**Si usted no come se muere de hambre. Esto lo dijo anteriormente Perogrullo. Y si come usted con exceso se pesca probablebente una apoplegía fulminante que la va a contar al barrio del Sur, en viaje sin retorno.**

**Hay personas que se atiborran, pensando que no se debe guardar para mañana lo que se puede comer hoy, pero el mayor peligro de la comida está en hacerla demasiado aprisa.**

**Los médicos de Chicago declaran que la mitad por lo menos de los suicidios que se registran en dicha ciudad, son debidos a la deplorable costumbre de almorzar de prisa. Según los doctores citados, esa precipitación en las comidas hace que las digestiones sean imperfectas, lo que al fin y a la postre llegá a arruinar el sistema nervioso. Las consecuencias de ese estado neuropático son la delgadez, la falta de voluntad para el trabajo, los trastornos mentales manifestados en diversas formas y que indetectiblemente terminan en el suicidio.**

**Como se ve, no se debe comer de prisa, y, para ayudar a la digestión es recomendable de tener siempre a la mano un frasco de salvitae, que es de lo más beneficioso en esa dolencia.**


# SUMMER CASINO

(PLAYA DE MARIANAO)

GRAN INAUGURACION DE LA TEMPORADA DE VERANO

JUEVES 3 DE MAYO

*JAI-ALAI - KENO - Lotería - OTROS ENTRETENIMIENTOS*

BAILE Y COMIDA TODAS LAS NOCHES

RESTAURANT BAJO LA DIRECCION DE DANIEL VILA

DINNER DE LUXE: $3.00 EL CUBIERTO

DOS ORQUESTAS — SUMMER CASINO JAZZ SON EN LA TERRAZA — NUMEROS COREOGRAFICOS

Reserve su Mesa con Anticipación

TELEFONO: F. O. 7325

REFRIGERACION ELECTRICA

# KELVINATOR

Vista parcial de una magnífica instalación de nuestras neveras eléctricas en el Café El Nacional, de Belascoain y San Rafael

La refrigeración eléctrica Kelvinator es la ideal para toda clase de establecimientos tales como: Cafés, Restaurants, Hoteles, Bodegas, Lecherías, Fábricas de Helados, etc., etc., donde sea necesario conservar productos alimenticios.

Con este moderno sistema se elimina el desperdicio y a la vez se obtiene una marcada economía, pues el consumo eléctrico de una Kelvinator es mucho menor que su cuenta de hielo mensual. Gratis enviamos catálogo a quien lo solicite.

Ofrecemos amplias facilidades de pago

**ARELLANO Y CIA**
Amargura y Habana
Habana Tel. A.3329

Ofrecemos amplias facilidades de pago

1d-21


M.E.C.D. 2016

# Gran Venta - Ampliación

MAGNIFICA OPORTUNIDAD PARA NUESTRA CLIENTELA

En estos días hemos recibido enormes remesas de telas para verano, en numerosas calidades e infinitos estilos y colores.

TODAS LAS HEMOS MARCADO A PRECIOS DE COSTO VERDADERO

No debe desperdiciarse esta ocasión única que ofrecemos, de obtener un corte de espléndida tela por poquísimo dinero:

SEDAS

A 85 c.—Chiffon de seda. (Vale $1.25).
A 85 c.—Voile-chiffon de seda.
A $1.25.—Foulard estampado de seda.
A $1.50 y $1.75.—Voiles estampados de seda.
A $1.75.—Meteoro y mongol de seda.
A $1.90.—Georgettes color entero incluso blanco.
A $2.40.—Georgette estampado.

TELAS DE HILO Y ALGODON.

A 38, 42 y 60 c.—Voiles estampados suizos.
A 47 y 70 c.—Olanes-batista color entero.
A 53 y 75 c.—Olanes estampados de hilo.
A 50 y 75 y 85 c.—Crepés semiseda pintados.
A 55 c.—Telas a listas, especiales para trajes de sport
A 85 c.—Guarandoles estampados de hilo. (Valen a $1.50).

MEDIAS

A 50 c.—Medias de Rayon en todos colores.
A $1.10.—Medias de seda pura.
A $1.85.—Medias de seda, finas.
A $2.00.—Medias de seda de la mejor clase.
A $2.50.—Medias de chiffon de seda.

EN TODOS NUESTROS DEPARTAMENTOS HALLARA USTED GANGAS INAPRECIABLES. NO PIERDA DINERO OLVIDANDOLAS

ZENEA (NEPTUNO) La Filosofía Y SAN NICOLAS



**Dr. MARIO DEHOGUES**
ESPECIALISTA EN ENFERMEDADES DEL
CORAZON
TRATAMIENTO EFICAZ DE LA ANGINA DE PECHO
Consultas diarias de 3 a 5 en Campanario 11, bajos
TELEFONO A-6198. DOMICILIO I-2534
3095 5d-17


Anúnciese en el "Diario de la Marina"

# HABANERAS

## GRAN MUNDO

### EL RECIBO DE LA SEÑORITA CONILL

Selecto y elegante.
Animadísimo.
Culminó en fiesta, tal como habíase previsto, el recibo de la bella y airosa Vivien Conill.

Fué el sábado por la noche en la señorial residencia de la amantísima madre de tan distinguida señorita, la dama ejemplar, orgullo de nuestra sociedad, Lily Hidalgo de Conill.

Por los salones, por la terraza y a través de las alamedas del partérre discurría una legión de figuritas deliciosas.

Nombres y más nombres.

Josefina de Cárdenas, Adrianita Diago, María Luisa Menocal, Matilde Sánchez, Nena Mañach, Graziella Sánchez, Julieta de Cárdenas y Malvinita Arnoldson.

Loló Vinent.
Tan linda!
Nena Velazco, Luisita Plá, Julia Arellano, Tina Sarrá y Celia Velazco.

Las tres encantadoras Sampedro. Maricusa, Elizarda y Edelmira.

Estela Menocal, Florita Argüelles, Silvia Aróstegui y las dos graciosas hermanas Rosita y Carmita Leal.

Martica Ferrer.
Lilita Forcade.
Carmita Mendieta.

Margot Zevallos, la adorable Margot, hija del Ministro del Ecuador.

Alina Pérez de la Riva, Bebé Gastón y María Teresa Mendieta.

Silvia de Castro y su hermana Leonor, a cual más graciosa, más encantadora.

Elena Ruz.
Clarita Suárez.
Ena Senior.

Lourdes de Cárdenas, Meché Roig, Matilde Alvarez, Graziella Párraga y Alicia de Cárdenas.

Cusa Macías, Lourdes Suárez, Margarita Sorzano, Rosita Párraga y María Felicia Arozarena.

María Luisa Torriente.
Muy graciosa y muy bonita.

Y completando bellamente esta parte de la reseña, Carmen Soto Navarro, Nené Ledón y Elena Lobo.

En torno a la señora Lily Hidalgo de Conill se agrupaban damas de la más alta distinción.

La Condesa de Revilla de Camargo, Estela Broch de Torriente y Loló Larrea de Sarrá.

María Martín de Plá, Loló Valdés Fauli de Ruz y Georgina Serpa de Arnoldson.

Elsa Penso de Senior.

Angélica Pedro de Forcade.

Esther Castillo de Zevallos, Panchita Pérez Vento de Castro y María Fernández de Macías.

Rosita Argüelles de Leal, María Josefa Morales de Cárdenas y Serafina Coca de Sorzano Jorrín.

Y María Montalvo de Soto Navarro, Teté Ferrán de Ledón y Nena Valdés Fauli de Menocal.

Lucía la casa, entre su adorno floral, claveles y lirios en profusión.

Un decorado en el que se lució el aristocrático jardín Milagros, como siempre, por la delicadeza de las flores y el gusto, maestría y arte con que estaban combinadas.

Reinó el baile.
Por toda la noche.

### EL ULTIMO COMPROMISO

Clarita Suárez.
Airosa y bonita.

Hija de los distinguidos esposos Antonio G. Suárez y Clarita Rivero.

En la tarde de ayer fué pedida la mano de tan encantadora señorita para el correcto joven Mariano Guastella y Heydrich.

Clarita y Mariano.
Una parejita todo simpatía.

Fué hecha la petición a nombre de su hijo por el distinguido ingeniero Salvador Guastella.

En la tarde de hoy recibirá a sus amigas la señorita Suárez.

No tendrá fiesta.
Por razón de su luto.

Continúa en la página SIETE

PELETERIA "LA BOMBA"
MANZANA DE GOMEZ - TEL. A. 2989 - APARTADO 936



BANCO DE PRESTAMOS SOBRE JOYERIA
**DINERO** Del 1 al 3%
CON GARANTIA DE JOYAS
OPERACIONES ABSOLUTAMENTE PRIVADAS
Salón de Contratación Reservado
Consulado 111 casi esquina a San Rafael. Telef. A-9982



GARCIA, SISTO Y COMPAÑIA
TELEFONOS
DIRECTO: M-1039
CENTRO-PRIVADO H-5991
APARTADO No. 70

GRANDES ALMACENES
Fin de Siglo
LA CALIDAD MAS ALTA — AL PRECIO MAS BAJO

SAN RAFAEL Y AGUILA
SAN RAFAEL 21-23-25
AGUILA 60 Y 84
AGUILA 119 (FRENTE AL EDIFICIO PRINCIPAL)
SAN JOSE 16 Y 18

# Los Estilos y Calidades de BOLSAS Y CARTERAS

*QUE GENERALMENTE SON DE ALTOS PRECIOS, LOS OFRECE HOY FIN DE SIGLO A PRECIOS POPULARES!*

**Un Ejemplo:**

**A $3.10:** Bolsa de legítima piel, en el tamaño de 8 x 12 y media pulgadas, con los cierres forrados en el mismo material. Varios colores de moda.

Si FIN DE SINGLO puede realizar estas ofertas que parecen milagrosas, si puede ofrecer realmente a precios **bajos** artículos de calidad **alta**, es, sencillamente, porque siempre procuramos comprar nosotros mismos nuestra mercancía en condiciones ventajosas... Estas Bolsas y Carteras han sido adquiridas por nuestros compradores, directamente, en condiciones especialísimas. A eso se deben estos precios excepcionales!

## Otros Ejemplos Tomados al Azar en Nuestro Variado y Numeroso Surtido

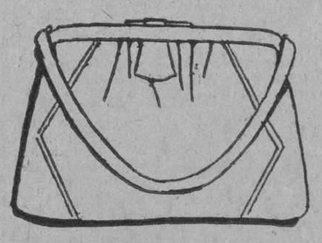

**A 5.00:** Bolsa de cabritilla blanca, de 6 x 10 pulgadas, con los cierres forrados de lo mismo y los forros interiores de seda blanca.

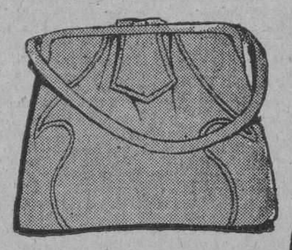

**A 7.35:** Bolsa de fina piel de calf lisa, con detalles en el frente, de piel labrada. Forros interiores de fino moaré de seda. En beige claro y oscuro.

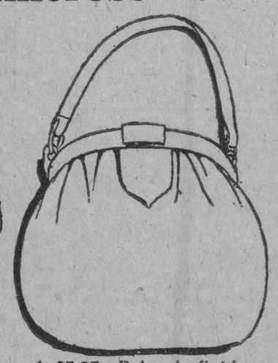

**A $5.25** :Bolsa de finísima cabritilla blanca, muy propia para jovencitas. Los cierres en imitación de marfil y los forros de fino moaré de seda blanco.

**A $8.50:** Hermosa bolsa de fina piel de calf lisa, tamaño de 9 x 10 y media pulgadas, cierres de metal dorado e incrustaciones de piel en el frente. Colores cuero, beige y negro.

ES REALMENTE INSUPERABLE POR LA VARIEDAD DE ESTILOS, FORMAS Y CALIDADES, NUESTRO SURTIDO DE BOLSAS Y CARTERAS PARA TODAS LAS OCASIONES. Y EN ESCALA COMPLETA DE PRECIOS MODERADISIMOS, DESDE

***$ 1.75***

APROVECHESE DE LA REBAJA QUE HEMOS EFECTUADO EN UNA COLECCION DE PRECIOSAS BOLSAS DE MAGNIFICA PIEL LEGITIMA QUE VALIAN A $6.00, Y QUE HEMOS MARCADO A LOS PRECIOS DE **$2.75 y $3.50.**

## Sigue la Extraordinaria Liquidación de Ropa Interior Femenina en Nuestro Tercer Piso

Juegos de holán clarín de 3 piezas, adornados con bordados, calados y guarnecidos por encajes Valenciennes, rebajados de $16.75, a $7.50.
Juegos de holán clarín de tres piezas, con bordados y calados a mano. Su precio anterior era de $19.00, ahora a $8.50.
Juegos de holán clarín de tres piezas, con bordados y calados a mano. Rebajados de $22.00, a $9.50.

Juegos de holán clarín de tres piezas, con bordados y calados a mano, adornados con encajes. Valían $22.75, ahora a $9.50.
Juegos de holán clarín de tres piezas, ribeteados en color contrastante, con alforcitas — trabajos de fil-tiré, hechos a mano. Rebajados de $39.75, a $19.75.

**Espléndidos juegos de holán clarín y holán batista, de tres piezas, todo confeccionado a mano, con trabajos de fil-tiré y profusión de calados. Valían a $49.75, ahora a $22.75.**



# EL ULTIMO GRITO de la MODA

## El Complemento de los Vestidos Floreados

Creaciones importadas de New York, París y Suiza, en telas lavables de gran fantasía. Las más bellas combinaciones de estampados en tonos verdes, amarillos, fresas, azules, sobre fondo beige. Los dibujos ultra modernistas y en estilos indios de gran atracción.

NUESTROS PRECIOS: $7 $8, $9, $10, $14 y $15.

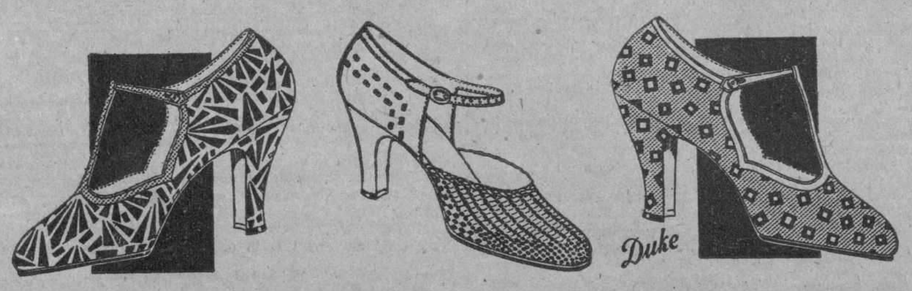


Estos estilos floreados, 15 diferentes, se venden exclusivamente en nuestra casa, mantenedora del calzado original y fino.

LA GRANADA
S. RAFAEL 16 MERCADAL Y CO. HABANA

GRATIS SE EN VIA EL CATALOGO


# VIBOREÑAS

### EN SUS DIAS

Señala hoy el Calendario la festividad de Santa Catalina de Sena, complaciéndome en saludar a las señoras: Respetable dama Catalina Ortega de Argomedo, esposa de uno de los fundadores de la "Ciudad Nueva", don Juan Argomedo López.

Catalina Pol, la joven y bella esposa de mi querido amigo, el eminente cirujano doctor Manuel González Alvarez, cariñosamente Gonzalito.

La joven señora Catalina del Valle de Ruiz, que recibirá esta tarde a sus amistades, de 5 a 7, sin carácter de fiesta.

Las Sras. Catalina Almirall de García; Catalina Ballester de la Mesa; Catalina Perdomo de Lafuente; Catalina Aguirre de Morales; Catalina Coto de Dou.

Las siguientes señoritas:

"Catuca" Aedo, la distinguida, gentilísima y muy bella amiguita, una de nuestras más preciadas flores sonrientes, muy admirada.

Catalina Salazar y Alvarez Builas, encantadora y muy gentil trigueña, profesora de Instrucción Pública.

Y este bello grupo: "Cacú" Rodríguez; Catalina Sotolongo; Catalina de los Ríos; Catalina Miranda; "Catina" Acosta; Catalina Estrada; Catalina Ruz.

También celebra sus días la bella rubita Sofía Almoredo, una futura pianista muy sentimental, que recibirá esta tarde a sus amistades.
des.

A todas deseo el más feliz día.

### CLUB CATOLICO UNIVERSITARIO

Un nuevo triunfo ha obtenido el querido amigo Dr. Matías Milla y su Directiva con la velada que ofrecieron a las familias viboreñas, pues fueron muchas las que asistieron.

La bella Srta. Dalia Iñiguez, tan bella como la flor de su nombre, recitó magistralmente. Las señoritas Guillermina y Blanca Foyo interpretaron obras de concierto, piano y violín y las Srtas. Tita Montané, Rita. Ma. Acosta, Lolita García Alvarado, Margarita Guilló y Regina Lafuente, mandolinistas, fueron acompañadas al piano por la bella dama Olimpia Rivas de Torres. Todas fueron aplaudidísimas.

Entre las señoras estaban: Juana S. Vda. de Montané, Ma. Alvarado de García, Amparo Osorio de Gordón, Sra. de Guilló, Ma. Antonia Menéndez de Maestri, señoras de Estévez, de Lucas, de Díaz, de Lafuente.

Y este bellísimo grupo de señoritas:

Rosa y Virginia Franchi Alfaro, Zenaida Regueira, Nena Pérez, Carmita de Gordon, Margarita Ampudia, Josefina Ampudia, Angelina Hidalgo, Rebeca Pichardo, María Vicente, Ma. del Carmen Diez de Oñate, María y Adelaida Valle, Matilde y Margot Maestri, Margarita Sánchez, Estela Díaz, Carmen Ballesté, Rosita Lucas, Ana Ma. Estévez, Nena Pignau, Anny Swan, Cira Incera.

Todas están muy entusiasmadas para asistir al pic-nic que en próxima fecha se efectuará, consistiendo en almuerzo y baile en una finca. ¡De enhorabuena!

### UN PIC-NIC

Organizado fué por las bellas señoritas Mascota y Graciella Gómez, Cuquita Iglesias y Nena Rodríguez, celebrándose el domingo en la pintoresca finca "Caridad" en el caserío del Cotorro.

Asistieron las siguientes señoritas con sus compañeros, todas gentiles, bellas, graciosas y alegres, que hacen pasar deliciosamente las horas a su lado:

Bertha Ballenilla, Carmelina Cano, Gerarda Soler, Nata Rodríguez, Marta Hernández, Nena Iglesias, Julita Vignier, Hortensia Ríos, Ana Fabián, Onella Blanes, Ofelia Blanco, Ma. Luisa Fernández, Luz Marina Ballenilla, Carmelina Zarzo, Emilia Hernández, Ada Estrada.

Lucrecia Zayas, Ma. Luisa Iturralde, Angelina Font, Vitalia Alberich, Ma. F. de Castro, Amparo Guerra, Teté Cuervo, Graciela Costa, Carmen Correa, Maricusa Barreal, Bertica Alberich, Mercedita Zarzo, Conchita Fortún, Nena Rodríguez, Lucía Oliva, Alicia Cabrera, Cuca Guerra, Eduvigis Nin, Antonia Curbelo( Teté Sandoval.

Todas fueron galantemente atendidas por los Sres. Valero y Bernal, propietarios de "La Caridad", contribuyendo a hacer más agradable tan alegre "pic-nic".

### LA FIESTA DEL LOMA

Laboran con gran entusiasmo junto con el Presidente, muy querido amigo Eliseo Guzmán, el Secretario y Vice Dres. Miguel Angel Párraga y Cucú Alvarez Cerice y el Comité de la Casa lomeros tan entusiastas como Ortega, Lanier y Zabala.

Muy interesantes pormenores daré próximamente, pudiendo decir que esta fiesta es el principal tema en la "Ciudad Nueva".

### CONCIERTO ANUAL

Mi distinguida amiga Sra. Amelia Izquierdo, directora fundadora de la academia de canto y declamación lírica, me ha invitado al gran concierto anual que se efectuará el día 6 de mayo en "Campoamor", a las 9 y 30 a. m., con un selectísimo programa.

Prometo a Amelia, agradecido, referirme a su gran concierto.

Urbano DEL CASTILLO


**Maison JOSEPHINE - Modes**
San Rafael 3 y 5
Vestidos - Sombreros
SIEMPRE LO MAS CHIC



## Cuatro creaciones de nuestro sensacional catálogo.

EL MUNDO está enviando a toda la República un precioso catálogo muestrario que contiene los más bellos modelos de la temporada. Si usted no lo ha recibido, pídalo que con gusto se le enviará, para que pueda admirar estilos de todos los precios, tan elegantes como los de este anuncio

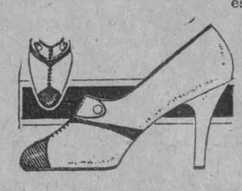

MODELO 75
$9.99
"Jockey Club"

Un zapato de 'chic' indiscutible en glacé satinado francés de tono perla con la puntera y una franja color Habana Brown. Tiene una costura de piel en el centro de la pala. Botones de nácar. Tacón extra-alto.

MODELO 115
$10.99
'Stadium'

De corte bajo en sencillo estilo. Es de glacé seda ocre, con el lazo y una franja Habana Brown y una tira pasada de piel beige. Tacón extra-alto.

MODELO 72
$8.99
'Last Word'

Una preciosidad en diseño y combinación. De glacé india, derivado del beige, y una piel con escamas dibujadas en sepia sobre fondo claro. Hebilla de plata. Tacones: extra-alto y militar.

MODELO 85
$12.99
'Helen'

Sandalia parisina de última creación, con un juego de correas originalísimo. Es del fino glacé rosado de moda y las correas de un glacé satinado en tono más oscuro. Hebilla de oro. Tacón extra-alto.

EL MUNDO
REINA 33 FRENTE A GALIANO
J. PEREZ y Cía
Telef. A-4924
AL INTERIOR 50 cents. EXTRA


M.E.C.D. 2016

# CRONICA CATOLICA

POR UN CATOLICO

# Solemnes Funerales de Pontifical por el Descanso del Primado de México

## LA CAPILLA Y ALTAR DEL NAZARENO DE LA CONGREGACION DE JESUS MA. FUERON SOLEMNEMENTE BENDECIDOS

Este hermoso acto se efectuó ayer por la mañana en la Iglesia de Jesús María, con la concurrencia de numerosos fieles. Asistió el Arzobispo de la Habana

Con broche de oro cerró su labor la Congregación de Jesús Nazareno de Jesús María con la bendición del valioso altar y amplia capilla que acaban de construir.

Esta Congregación está constituida por un grupo de bondadosas damas y activas señoritas y ninguna relación tiene con la que hace años fundaron un grupo de caballeros y que desapareció al poco tiempo de inaugurada.

A las 8 y media a. m., llegamos al hermoso templo remozado por completo, templo de nuestros amores, pues en él pasamos los mejores años de nuestra juventud.

A esa hora ya era imposible penetrar en él, pues estaba completamente invadido.

A duras penas hicimos nuestra entrada, nos recibe un grupo de activas congregantes la distinguida señora Lolita Quintana de Angones, Susa Fernández de T. Criado, nuestra bondadosa amiga Isabel Urruchaga Iida de Soler y nuestra compañera Enriqueta Planas de Lamoneda, este grupo nos hace admirar la transformación de la vetusta iglesia en todo su conjunto.

**El altar y la capilla.**—Este de valioso mármol con un Nazareno entre flores y luces, aquella a todo lo largo de la iglesia.

Fueron construidos por el arquitecto señor Manuel Cantero, el altar es de puro orden romano, hace honor a su autor.

Las pinturas y retoques de los restantes altares de la iglesia fueron verificados por el maestro señor José Vázquez en color marfil y oro bruñido.

La magna obra llevada a término feliz por la Congregación de J. Nazareno, fué completada por el celoso párroco P. Francisco Vega quien hizo retocar los altares, instaló preciosas lámparas de bronce y pintó el resto de la iglesia.

Para ello recibió el P. Vega valiosas limosnas de varios devotos en bastante número, pues sólo el costo de las lámparas fué de $800.

**La bendición.**—A las 9 en punto Mons Santiago Amigó ayudado del P. Vega bendijo el nuevo altar con el ritual de costumbre.

Actuaron como padrinos la Presidenta de la Congregación señora Angélica Fernández de Sánchez y su esposo el señor Vicente Sánchez, los cuales permanecieron durante el acto de pie y con velas encendidas al lado del celebrante.

**Llegada del Arzobispo.**—A las 9 y media llegó al templo nuestro estimado Prelado Mons., Manuel Ruiz es recibido a la puerta por el clero, mientras la Banda de Beneficencia dirigida por el maestro Manuel Raluí ejecutaba la marcha de Infantes.

Pasó Mons., Ruiz a ocupar su trono ayudado por los PP. Ribalta y Faus.

**Misa solemne.**—Pocos momentos después dió principio la solemne misa de ministros a toda orquesta en ella odició Mons. Alfonso Blazquez, Rector del Seminario ayudado por los PP. Sudupe y L. Fernández, actuando como maestro de ceremonias el P. Vega.

Orquesta y voces bajo la batuta del maestro Rafael Pastor interpretó la gran misa de Ravanello, Ave-María de Luzzi, Panis Angelus de Brana, Terceto Verdi, Bone Pastor dedicada por el maestro Pastor al Excelentísimo señor Arzobispo y al final himno al Nazareno de Pastor.

Un conjunto de 50 maestros interpretaron esta parte que resultó sublime y mereció grandes elogios del público.

**El sermón.**—La oración sagrada estuvo a cargo de Mons., Santiago Amigó Proto-Notario Apostólico, quien hace ver la gran labor de la Congregación conjuntamente con el Párroco, transformando la vetusta iglesia en una de las más modernas

Luego versa sobre los sufrimientos del Nazareno por la humanidad.

Su sermón hizo bella impresión en el auditorio.

En los momentos en que el celebrante elevaba la Hostia Santa en sus manos, la Banda de Beneficencia ejecutaba el Himno Nacional, tendemos una mirada desde el presbiterio y cientos de almas estaban de rodillas rindiendo homenaje a Cristo Rey, quien aunque pretendan los malvados aquí y allá, que no reine, ha de reinar pese a los modernos reformadores de la sociedad y las costumbres.

**El adorno.**—Artístico y hermoso resultó el adorno del templo y del Nazareno, gladiolos, dalias, claveles y azucenas se unían en bello consorcio, rindiendo pleito homenaje, este adorno fué verificado por el jardín "El Clavel" de los hermanos Armand admiradores siempre del Nazareno donde quiera que El se halle.

A las 11 y 30 terminó la fiesta, en unión de la estimada congregante Isabel Urruchaza e Isabel Pereda presenciamos aquel hermoso desfile que duró hasta las 12, siendo animado y soberbio, entre tanto la banda ejecutaba un alegre paso-doble.

Se repartieron hermosos recordatorios.

Se nos ruega que hagamos constar que esta Congregación, no tiene relación alguna con la que hace años se fundó y que por causas especiales sólo tuvo vida unos meses.

Felicitamos a la Congregación de Jesús Nazareno de Jesús María y al estimado Párroco por la labor llevada a feliz término.

## LA FIESTA PATRONAL DE SAN PABLO DE LA CRUZ FUNDADOR DE LOS PASIONISTAS

Brillantes resultaron los cultos que los PP. Pasionistas de la Víbora rindieron a su Fundador San Pablo de la Cruz.

**Novenario**

Dió principio el día 19 el solemne novenario en preparación para la fiesta patronal.

Todos los días a las 5 p. m., Rosario, Sermón, Preces y Bendición con la reliquia.

Los sermones durante el novenario estuvieron a cargo de los PP. Nicéfaro (Superior), Narciso, Luis, Teófilo, Fidel, León, Lorenzo y Nicolás, desarrollando diferentes temas con gran precisión y acierto.

**La Fiesta Patronal**

El día 28 onomástico de San Pablo de la Cruz tuvo lugar la gran fiesta.

A las 7½ a. m., tuvo lugar la misa de comunión, en ella ofició el P. José Rodríguez, párroco de Paula, ayudado por el señor Fernández G. Quesada( durante el acto se cantaron bellos motetes a Jesús Sacramentado, estando la Mesa Eucarística muy honrada con cientos de asistentes.

**Misa Solemne**

A las 9 tuvo lugar la misa solemne a toda orquesta, ofició en ella el P. Inocencio Provincial, ayudado de los PP. Lorenzo y Luis.

Orquesta y voces bajo la dirección del Maestro Pedro Pardo, ejecutó la gran misa de Ruiz Escobes, Credo de Miterer, Motetes de E. Torres y al final el himno a San Pablo de la Cruz de Atalla.

Los cantantes eran Pedro Pardo, Saurí, Antonio Pardo, (hijo), Galán, hermanos Balbe, P. Celaya, Montero y Teodoro Andreano.

**El Sermón**

Estuvo a cargo del P. Narciso, quien de manera admirable narra la vida del Santo Fundador, y su gran obra para la humanidad.

Fué muy felicitado por su hermosa oración sagrada.

Asisten representaciones de todas las comunidades, los Caballeros de la Pasión con su Presidente señor Jaime Prast y el Promotor señor Fernando G. Quesada.

Ayudaron a esta fiesta como acólitos los jóvenes Luis y Ciro López, Rubén Fernández y Manuel González.

Presidió la fiesta el Excmo. Sr. Arzobispo de Attalia, Monseñor Pedro González Estrada, asistido de varios religiosos.

El adorno del altar resultaba sorprendente, entre multitud de flores y luces aparecía el fundador San Pablo de la Cruz con toda su santidad.

S. S. Pío X el 19 de octubre de 1906 concedió prerrogativas iguales al Jubileo de la Porcíncula, por ello se vió la iglesia sumamente concurrida durante todo el día.

**Recepción**

A las 12 pasaron a saludar al Superior P. Nicéfaro Diez, las siguientes personas:

Monseñor Pedro González Estrada, doctor R. Echevarría, Monseñor Blaz quez, señor Alfredo P. Navarro, señor Alfonso García, Párroco del Calvario, PP. Pedro Delgado, Cipriano Guerra, Ramón García, Celaya Azua, Satrustegui, J. Beltrán, José Rodríguez y Máximo, señor Fernando G. Quesada y todos los miembros de la comunidad de los PP. Pasionistas, nuestros compañeros Eugenio Blanco, por Excelsior y Francisco López por La Prensa.

Representando al DIARIO DE LA MARINA en estas fiestas, nuestro cronista católico Lorenzo Blanco.

**Por la Tarde**

A las 5 p. m., rezo del Santo Rosario, con misterios cantados, terminando con la Bendición Papal, concesión del 21 de mayo de 1905, terminando con la adoración de la reliquia del Santo.

Se repartieron en esta fiesta artísticos botones con la imagen del Santo.

Felicitamos al Superior de los Pasionistas y a toda la comunidad por haber rendido este hermoso homenaje a su Fundador.

LOS PUNTOS SOBRE LAS iii PARA ENGORDAR (ÚNICO MEDIO SEGURO)

NO BASTA COMER: ES NECESARIO ALIMENTARSE

La comida que no se digiere bien, NO alimenta.

Ayude su comida, con ALIMENTO asimilable sin necesidad de digerirlo. Con ALIMENTO que se absorba por el organismo sin cansar el Estómago, sin cansar el Hígado.

Una copa de 100 gramos ——— equivale a ½ lb. de Carne fresca de ternera.

OXOIDE Alimenta sin cansar el Estómago ni el Hígado. Contiene mucho Jugo de Carne peptonizado frío, en forma Sabrosa y aromática.

Puede tomarse varias veces al día para aumentar y apurar el Recuperar Carnes y fuerzas.

EL DR. J. A. SIMPSON ANALIZO EL OXOIDE Y DICE: "ES UN JUGO DE CARNE DE 7% DE EXTRACTO CONCENTRADO AL 25%.

EXIJA OXOIDE LEGÍTIMO

Fabricado por Droguería SARRÁ. La Mayor.

21 EDIFICIOS. 900 EMPLEADOS.

Trabaja Mucho, Baila Y Ha Aumentado 3 Lbs. Por Semana

"Trabajo mucho, bailo y he aumentado 3 libras por semana desde que tomo el Vinol. Mi nerviosidad ha desaparecido completamente".—Sra. F. Lang.

El Vinol es un compuesto de peptona de hígado de bacalao, hierro, etc. Personas anémicas, débiles y nerviosas quedan sorprendidas por la nueva energía, sueño apacible y el buen apetito que el Vinol les proporciona. Muchas veces, con sólo la primera botella, los niños y adultos delgados aumentan algunas libras. El Vinol tiene sabor delicioso. De venta en las farmacias y droguerías.

Ext. 185 1d.-6

## DIA 30 DE ABRIL

Este mes está consagrado a la Resurrección del Señor.

Jubileo Circular.—Su Divina Majestad se encuentra de manifiesto en la Iglesia de las Esclavas del Sagrado Corazón de Jesús. (Luyanó).

Santos Pelegrín y Severo, confesores; Amador, Lorenzo y Mariano, mártires; Santas Catalina de Sena y Oilda, vírgenes, y Sofía, virgen y mártir.

Santa Catalina de Sena, virgen. Nació en Sena, por los años de 1347. Desde muy niña recibió del cielo extraordinarios favores. A los diez y ocho años tomó el hábito de religiosa, en la orden de Santo Domingo.

La vida de esta insigne Santa fué una tela de maravillas, un asombro compuesto de milagros. Al paso que era inmensa su caridad, era también excesivo su celo por la salvación de las almas; siendo pocos los miserables a quienes no convirtiese al mismo tiempo que los socorría.

Añadió el cielo a las gracias que concedió a Santa Catalina, un entendimiento tan elevado y tan consumada prudencia, que era venerada como oráculo de su siglo.

Fué su preciosa muerte el día 29 de Abril del año 1380 en la ciudad de Roma. Estuvo expuesto su santo cuerpo por algunos días, en los cuales fué inmenso el concurso del pueblo que acudió a reverenciarle, y fué acompañada su devoción con muchos milagros.

## *Oración Fúnebre por Monseñor Manuel Ruiz*

**Grandilocuente Oración Fúnebre. Monseñor Mora, alma de héroe, de mártir, de Apóstol y de Santo.**—En la mañana de ayer vistió de luto el grandioso templo de la Residencia de la Compañía de Jesús, de la Habana, levantando en su parte superior central, un regio catafalco.

Motivó esta pompa fúnebre, los grandiosos funerales de Pontifical celebrados por el eterno descanso del Excmo. y Rvdmo. Sr. Dr. José Mora del Río, dignísimo Arzobispo Primado de México, fallecido el 22 del presente mes en el Hospital de San Antonio de Texas, U. S. A.

Ofició de Pontífice, el Ilustrísimo y Revdmo Señor, Dr Carlos de Jesús Mejías, Obispo Titular de Cina, asistido de los Padres Manuel Casares, como Presbítero asistente; José Manuel Corrales y Adriano Marconi, en concepto de Diáconos de Honor y Eduardo Iglesias y Alejandro Silva, como Diácono y sub-Diácono de Misa.

Los oficios menores, como turiferarios, palmatorios, libro, mitra, etc., fueron desempeñados por los jóvenes estudiantes del Colegio Salesiano de Guanabacoa, Mario Armendía, Jesús Ibieta, Francisco Rodarte, Rafael Sánchez, Fernando Hernández; el Padre Salesiano del éxpresado Colegio, Francisco Mateos.

Monseñor Manuel Ruiz, Arzobispo de la Habana, que pronunció la oración fúnebre en los funerales del Primado de México.

Dirigió las grandiosas ceremonias del Pontifical, el R. P. Crescenciano Cruz, auxiliado del Hermano Coadjutor Juan José Muñoz y los acólitos del templo, Gustavo Piqué, Armando Montes, Ricardo Rodríguez y John Bourke.

Dió comienzo la gran Misa de Pontifical, a las nueve y media, terminándose a las diez y media, a. m.

Presidió Monseñor Manuel Ruíz, Arzobispo de la Habana y Administrador Apostólico de la Diócesis de Pinar del Río, acompañado de los Prelados Domésticos de Su Santidad, Monseñores Alberto Méndez, Muy Ilustre Deán del Venerable Cabildo Metropolitano; Manuel Arteaga y Betancourt, Canónigo Arcediano; Alfonso Blázquez, Canónigo Lectoral y Rector del Seminario; Manuel Menéndez, Párroco de la feligresía de Jesús del Monte, y Monseñor Eustasio Fernández, los Padres Lorenzo Spirali y Víctor Fernández, O. S. R.; Carmelo y Clemente, C. D.: Miguel Simón, Rector de las Escuelas Pías de la Habana; Camilo García, S. J., Superior de la Residencia de la Compañía de Jesús de la Habana, Ramón Díaz, S. J. M. Y Dr. José S. Correa, Vicario de la Archidiócesis de Yucatán; Pío C. Martínez y Manuel Rodríguez, y los Directores de los Colegios de los Hermanos de San Juan Bautista de la Salle y de los Hermanos Maristas.

Asistieron los Colegios de las Madres Eucarísticas, de las Pasionistas, de la Compañía de María, de las Siervas de San José y los Colegios Nuestra Señora de los Angeles y el Colegio Salesiano de Guanabacoa, representaciones de las Hermanitas de los Pobres, Hijas de la Caridad y Siervas de María: el Director, Presidente y Tesorero de la Federación Mariana de la Anunciata, Padre Cavarrín, S. J., y Dres. Ramón y Echevarría y Robustiano Ruíz: el Presidente de la Sección Adoradora Nocturna, Comandante José Elías Entralgo, el Tesorero, Cándido Fraga; el Auxiliar de la Secretaría, Cornelio Gutiérrez: el Jefe del Cuarto Turno, Rafael Lobato y los adoradores José Manuel Fuentes y Joaquín Ruíz: la Archicofradía en pleno del Purísimo Corazón de María, presidida por su virtuosa Presidenta, la señora Amparo Mendizábal de Kholy.

Esta Archicofradía a las 8 de la mañana, rogó muy especialmente por el eterno descanso del Primado de México, en la Misa y Comunión, con que mensualmente obsequian al Purísimo Corazón de María, pidiéndole por la conversión de los pecadores.

Tuvimos el alto honor de ayudar a esta Misa y Comunión, en la que ofició el Director, R. P. Ramón Díaz, S. J.

Asistieron asimismo nutridas comisiones de los Concejos de los Caballeros de Colón y de otras piadosas Asociaciones y una distinguida concurrencia de fieles.

La Colonia católica mexicana, acudió a rogar por el eterno descanso de su amadísimo Primado.

Los célebres cantantes Padres Rentería y Larrea y Fray Arcangel Michelena, O. F. M. y los seglares Urrestarrazu, Ponsoda y Rueda, bajo la dirección del maestro Azpiazu, interpretaron magníficamente la Misa y Responso del Maestro Perosi.

Fué unánimemente elogiada la parte musical.

Muy merecidos los elogios.

**La Oración Fúnebre.**—Terminada la misa, Monseñor Ruiz, Arzobispo de la Habana subió a la sagrada cátedra.

Le acompañaron en la ida y venida del púlpito, el M. I. Sr Deán del Cabildo Catedral—Dr. Alberto Méndez, M. I. Sr. Provisor y Vicario General, Dr. Manuel Arteaga y Betancourt y el R. P. Camilo García Superior de la Residencia de la Compañía de Jesús de la Habana.

Tomando como texto las siguientes palabras del Salmo 119:

**"Clamé al Señor en mi tribulación y me atendió"** manifiesta que ya pasó para Monseñor Mora y del Río, dignísimo Primado de México las horas de dolor de las lágrimas, del destierro y de la Crucifixión y llegó para él la vida sempiterna de la gloria, en cuyas dulzuras se borrarán los largos pesares y las huellas de los dolores de su largo cautiverio habiendo con los hijos de Cedar.

Después de glorificar su triunfo en la eterna gloria, estudia el corazón de Monseñor Mora del Río, probando que aunque microscópico de cuerpo, estaba dotado de una alma de héroe, de mártir, de apostol y de santo.

Sigue a Monseñor Mora y del Río, en el Colegio del eminente Présbitero Plantá, uno de los más grandes sabios del Clero mexicano, después en Roma a donde le envía el gran Arzobispo Lavastida, una de las figuras más prominentes del episcopado mexicano, sus triunfos de ciencia y virtud, bajo la sombra venerada de San Pedro, su vuelta de Roma, ya doctor en las Ciencias humanas y en las sacerdotales; en la fundación y dirección de un Colegio, donde adquiere fama de insigne maestro; en su llamamiento por Monseñor Lavastida, que con su mirada de águila, vió que aquel endeble cuerpo encerraba un corazón de gigante y una alma de héroe cristiano, y en él depositó toda su confianza.

En 1893 se crea la nueva Diócesis de Tehuantepec y el Papa, a quien Dios ayuda con especial providencia necesita para esa Diócesis extensa de clima mal sano y sin clero regular ni secular, un Prelado— sacerdote, que supla a esos abnegados Ministros del Señor y que esté dispuesto a vivir en vastas soledades, se fija en Monseñor José Mora del Río, y no se equivocó, sino que halló el Prelado infatigable, que por espacio de ocho años desempeña todos los ministerios del Obispado y del Sacerdote, recorriendo incesantemente su Diócesis evangelizando y administrando los Santos Sacramentos y prodigando los beneficios de la cristiana caridad a sus amados hijos.

Dice que conoció a Monseñor Mora del Río en la Secretaría de Estado del Vaticano de Pío X y que en los veinte años transcurridos, apenas había cambiado en lo exterior pero en su interior se había ido acrecentando su grandeza de alma y su heroísmo de mártir cristiano.

De las soledades y destierro de Theuntepes, pasó al Obispado de Tulancingo, donde pasó siete años en la evangelización del campesino y en fomentar Congresos agrícolas.

Le sigue en la Diócesis obrera de León, donde realiza durante un año grandes obras de ación social católica.

De la Diócesis de León, pasa a la de México.

En1910 recibía una invitación suya para asistir a la Declaración del Patronato de Nuestra Señora de Guadalupe sobre toda la América. No se llevó a cabo ni se repitió la invitación, desde entonces pudo decir con el Rey Profeta en el salmo 119:

**"¡Ay de mi que mi destierro se ha prolongado!"**

**"Yo era pacífico con los que aborrecían la paz; pero ellos así que les hablaba, se levantaban sin motivo alguno contra mí"**

Desde entonces fué clavado en la Cruz y Dios le amó en tan alto grado, que le dió el triunfo. Pero triunfo, ¿de qué?; como triunfó Jesucristo, muriendo crucificado, así triunfa el héroe, el mártir, el apóstol, el santo Arzobispo Monseñor Mora del Río, espejo de Prelados y ejemplar heróico de sacerdotes.

Las virtudes de este Prelado eran en grado eminente.

En las diversas diócesis que rigió y especialmente en el destierro la gran virtud de la Paciencia, no tanto por su padecimientos de los que jamás se lamentó, pero sí llorando amargamente los de sus Hermanos en el Episcopado y de sus amados hijos.

Para hacer la voluntad de Dios es necesario mucha paciencia Y el cumplió esa voluntad porque era pacientísimo.

Encaliza su prudencia, su humildad que le hacía siempre querer curar en el último lugar y sólo a la fuerza y a reiterados requerimientos, tomaba el puesto que le correspondía a su alta jerarquía.

Glorificaba su inmensa caridad para con sus prójimos por los que incesantemente se sacrificaba.

Se dirige a Monseñor Mora en una sublime alocución alabando su alma de héroe, de mártir, de apóstol y de santo y felicitándole por haber triunfado muriendo crucificado con el divino Maestro, porque quien con Cristo muere crucificado, con El resucita glorioso.

Pide en sentidísima plegaria a Nuestra Señora de Guadalupe, que se establezca el lazo de la paz del amor de Dios, entre lobos y corderos para que amándose como hermanos canten eternamente las misericordias del Señor, en la gloria, donde reina la luz eterna.

"Requiem eterna dona eis domine".

Et lux perpetua luce eis".

"Concédeles, Señor, perpetuo descanso".

"Y la claridad eterna brille sobre ellos".

Hondísima impresión causó la sublime Oración fúnebre de Monseñor Ruiz.

Terminada la misa se cantó solemne responso ante el túmulo por el Prelado celebrante Monseñor Carlos de Jesús Mejías.

A las once y media concluyó el solemne funeral.

Diremos como final de esta pálida reseña de tan grandioso funeral, con el Rey Profeta:

"Pedid a Dios los bienes de la Paz para Jerusalén".

## CON NUMEROSA ASISTENCIA CELEBRO UNA BRILLANTE FIESTA DE EDUCACION FISICA EL COLEGIO "LA INMACULADA"

Las alumnas de este plantel realizaron hermosos ejercicios calisténicos.—La Banda de la Beneficencia amenizó el acto. Presidió el Visitador de los PP. Paules

Así se puede calificar la fiesta celebrada ayer en el afamado colegio de La Inmaculada que con especial acierto dirigen las Hijas de la Caridad en la calle de San Lázaro.

Cuando llegamos al gran plantel nos recibe con su amabilidad proverbial la directora Sor Concepción Crespo, doctora en Pedagogía.

El ancho patio, lo mismo que las galerías altas, se encontraban ocupadas por bellas damas y graciosas señoritas que con su presencia daban más realce al acto.

El patio lucía un artístico adorno con banderas nacionales y de la patria descubridora, unidas a las de las naciones americanas.

A las cuatro dió principio el acto ante un numeroso público.

La Banda de Beneficencia dirigida por el maestro Manuel Raluy ejecutó el Himno Nacional que fué escuchado con religioso recogimiento mientras siete señoritas izaban la bandera nacional.

La entrada y desfile de las alumnas resultó muy hermoso; ante nosotros desfilaron unos centenares de niñas con marcialidad perfecta.

Los ejercicios de los niños del Kindergarten fueron muy aplaudidos por la marcialidad con que los ejecutaron los pequeñuelos.

Siguieron luego en turno los ejercicios de los niños de la Cuarta División, los cuales marcharon con una exacta precisión, lo mismo que el ejercicio de vigas suecas.

Las carreras de competencia con pelotas y los ejercicios en las vigas suecas resultaron muy interesantes.

Ejercicios de la tercera división, carreras de a cuatro y salto alto de la segunda división, fueron muy aplaudidos por la limpieza con que se ejecutaron.

Los ejercicios de bastones por la segunda división sostuvieron al público en constante admiración lo mismo que las carreras de relevo, causaron grandes risas y aplausos entre los concurrentes.

El homenaje a la Bandera Nacional demostró que en los colegios católicos se educa patrióticamente.

Todas las alumnas que tomaron parte en la fiesta formaron delante de la enseña patria, saludándola militarmente, mientras la Banda ejecutaba el Himno Nacional y la concurrencia tributaba ruidosos aplausos.

En las carreras de saltos de a cuatro hicieron las alumnas ejercicios delicados; salieron triunfadoras Antonia Alión, de cuarto grado, a 1.10 metros de altura, e Hilda Fonollar, de tercero, a un metro de altura.

La Banda de Beneficencia ejecutó preciosas audiciones durante los intermedios, llamando la atención especialmente "?Dónde estás, corazón?", que fué muy aplaudido.

En la segunda carrera de saltos resultaron triunfadoras Berta Suárez, de la Primaría Superior, saltó 1.25 metros y Mercedes Aranguren, quinto grado, saltó 1.10 metros.

Todos los ejercicios fueron dirigidos por el profesor de la asignatura señor José Heider, que demostró gran acierto.

La bella señorita y antigua alumna Chata Lago Pereda ejecutó todas las piezas al piano, a cuyos acordes se ejecutaron todos los movimientos, fué muy aplaudida; estuvo ayudada por la alumna Julia Díaz.

Las siete señoritas que izaron la bandera fueron Sara, Pastora y Gloria Palomo, Rebeca Roca, Berta Suárez, Aida Casais y Consuelo Piñera.

Todas las alumnas visten traje azul propio de esta clase de enseñanza.

La Presidencia aparecía artísticamente adornada con el escudo nacional y flores; la ocuparon el Rvdo. P. Antonio López, Visitador de los Paúles; Rvdo. P. José Vicente, Párroco del Carmen; Padres Chaurrondo y Galofre; doctor Gonzalo Aróstegui; señor Jesús Fernández, presidente del Banco Comercial; señor Francisco Fonseca, profesor del Instituto; señora Rosa López de Izaguirre, presidenta de las Antiguas Alumnas; Sor Concepción Crespo, Sor Faustina y nuestro compañero Eugenio Blanco, del "Excelsior".

Terminó el hermoso acto con el desfile y salida de las educandas a los acordes de una marcha, siendo presenciado por el selecto público que tributó grandes aplausos a las colegialas.

Felicitamos al profesor de la asignatura señor Heider por su trabajo y a la directora del plantel Sor Concepción Crespo por su nuevo triunfo.

Lorenzo BLANCO.

### CULTO CATOLICO PARA HOY

En la Iglesia de las Esclavas del Corazón de Jesús, sita en Luyanó, solemne función al Santísimo Sacramento por el Jubileo Circular.

En el templo de Reina, a las 9 a. m. solemnes honras fúnebres por el eterno descanso del señor Valeriano Fernández.

Invita su atribulada viuda, la señora Herminia Huervo de Fernández.

En el templo de Santa Catalina, sito en 25 y Paseo en el Vedado, solemne función a las 9 a. m.

Hoy a las ocho y media de la noche dan comienzo en el templo de la Residencia de la Compañía de Jesús de la Habana, Conferencias dogmático morales, para solamente hombres, por Monseñor Guizar y Valencia, Obispo de Veracruz.

En los demás templos, las Misas rezadas y cantadas de costumbre.

### CULTO CATOLICO PARA MAÑANA

En los templos de Reina, San Francisco, Santo Angel y Jesús del Monte, los piadosos ejercicios de los "Trece Martes" en honor a San Antonio de Padua.

En la Parroquia del Cristo, da comienzo un solemne Triduo en honor a Santa Mónica, Madre de San Agustín.

En todos los templos da comienzo hoy el Mes de María, con los siguientes cultos: Santo Rosario, ejercicio del Mes, cántico y ofrecimiento de flores.

En la Iglesia del Corazón de Jesús segunda conferencia por el Sr. Obispo de Veracruz, para solamente hombres a las 8 y media de la noche.

### CONFERENCIAS DOGMATICO-MORALES PARA SOLAMENTE HOMBRES

A las 8 y media de la noche, dan comienzo en el templo de Reina, las Conferencias Dogmático-Morales, para solamente hombres, por Monseñor Rafael Guizar y Valencia, Obispo de Veracruz, popularmente conocido en Cuba, por el "Misionero Padre Ruíz".

Invitan a estas Conferencias, el expresado Obispo Misionero y la Federación Mariana de la Anunciata, a todo hombre sin más requisito que guardar las formas sociales.

Todos pueden concurrir a escuchar las Conferencias de Monseñor Guizar y Valencia.

A todo hombre, se invita, muy cordialmente.

La Iglesia de Reina, está situada en Reina y Belascoaín.

"La Anunciata". — Congregación Mariana.

Estimado congregante:

No demore remitir su adhesión al almuerzo que en homenaje al Colegio de Belén se efectuará en sus claustros a las doce en punto o mediodía del 6 de Mayo próximo.

Escriba su adhesión al almuerzo en el impreso que obra al pie de esta comunicación y envíela enseguida a la residencia de Reina número 145, o al Dr. Oscar Barceló, en San Ignacio, 40, altos, o al señor Eusebio L. Dardet, en Baratillo número 1, o al señor Landa a esta última dirección.

Por la Comisión: Dr. Oscar Barceló, Sr Eusebio L. Dardet, Sr. Alberto Landa.

### TRIDUO Y FIESTA A SANTA MONICA

En el templo del Santo Cristo, celebrarán las "Madres Católicas", "las Damas Isabelinas de la Corte Santa Mónica" y el "Apostolado de la Oración", los siguientes cultos en honor a Santa Mónica Madre de San Agustín.

Los días 1, 2, 3, a las 8 y media a. m. Misa armonizada y plática por el R. P. Demetrio Pinedo, O. S. A.

DIA 4. El día 4 festividad de Santa Mónica, a las ocho a. m. Misa de Comunión general para las Madres Católicas, Damas Isabelinas y Celadores y socios del Apostolado de la Oración, por ser este día el primer viernes de mes consagrado al Sagrado Corazón de Jesús.

A las 8 y media Misa solemne con orquesta y sermón por el R. P. Pinedo O. S. A.

### MISIONES PARROQUIALES EN LA IGLESIA DE LA MERCED

A los Católicos de la Habana.

A fin de vulgarizar entre los Católicos la Obra de las Misiones Parroquiales la Comisión Diocesana ha organizado los siguientes actos:

Días 11 y 12. A las 8 p. m. Exposición del Santísimo. Breve Ejercicio a San Francisco Javier el 11 y a Santa Teresita el 12.

Conferencia por Mons. Rafael Trizar y Valencia, Obispo de Veracruz, sobre los temas:

1. ¿Qué es una Misión en Cuba?
2. La Misión es el complemento de acción parroquial.

Día 13, Domingo. A las 8. Misa de Comunión para todos aquellos católicos que quieran ofrecer esa acción para el fomento de las Misiones en Cuba. La distribución el Iltmo. Señor Manuel Ruiz, Arzobispo de la Habana y sermón por el Ilmo. Señor Obispo de Veracruz, sobre el tema:

Obligación de los católicos hacia la Obra de las Misiones Parroquiales y utilidades espirituales y sociales que estas reportan a los pueblos.

NOTA: El Excmo. Sr. Arzobispo dirige una paternal invitación a sus diocesanos, a fin de que cooperen a esta obra predilecta de su pontificado asistiendo a estos actos, a fin de que puedan apreciar la importancia que encierra.

UNGUENTO MONESIA

ABRE, ENCARNA Y CIERRA, DIVIESOS, GOLONDRINOS, LAMPARONES, SIETECUEROS, UÑEROS, PANADIZOS, LOBANILLOS, GRANOS Y CURA, LLAGAS, ULCERAS, TIÑA Y DEMAS AFECCIONES DE LA PIEL

60 AÑOS DE CURAS MARAVILLOSAS

OPTICA "MAYO"

DIRECTOR TECNICO: LUIS F. MARTI

NUEVO GABINETE DE OPTICA MONTADO ELEGANTEMENTE CON TODOS LOS ADELANTOS MODERNOS

ESPECIALIDAD EN CRISTALES BIFOCALES

QUINCE AÑOS DE EXPERIENCIA Y DE PRACTICA EN ESTE RAMO DE LA CIENCIA

OPTICA "MAYO"

OBISPO 115 TELEFONO A-4209

Agua de Colonia :: del Dr. JOHNSON :: PREPARADA con las ESENCIAS más finas

EXQUISITA PARA EL BAÑO Y EL PAÑUELO

De venta: DROGUERIA JOHNSON, PI MARGALL, Obispo 36, esquina a Aguiar

Westclox

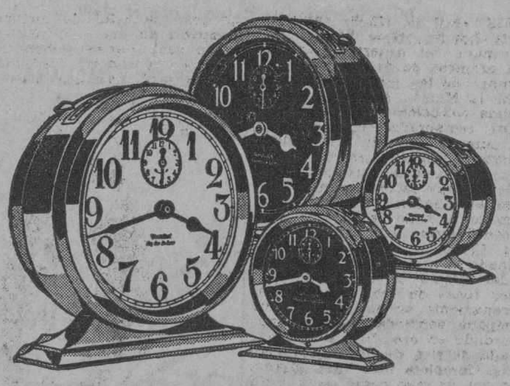

Bonitos estilos nuevos

ESTOS seguros nuevos despertadores Westclox, han alcanzado inmediatamente gran popularidad.

El Big Ben De Luxe y el Baby Ben De Luxe, tienen presentación excepcionalmente buena. Como su diseño se basa en un principio enteramente nuevo, se mantienen firmemente en la debida posición, lo que hace aumentar su larga duración.

Hay un surtido de relojes Westclox, todos muy seguros, para hacer una selección.

| | | | |
|---|---|---|---|
| Big Ben | $4.00 | Buenos Dias B. | $2.25 |
| Big Ben Luminoso | $5.00 | Blue Bird Luminoso | $3.00 |
| Baby Ben | $4.00 | Buenos Dias C. | $2.75 |
| Baby Ben Luminoso | $5.00 | Sleep-Meter Luminoso | $3.75 |
| Buenos Dias A. | $1.75 | Pocket Ben | $1.75 |
| | | Pocket Ben Luminoso | $2.75 |

WESTERN CLOCK COMPANY, LA SALLE, ILLINOIS, E. U. A.
Fabricantes de *Westclox:* Big Ben, Baby Ben, Pocket Ben, Buenos Dias

156

## NUMERO ESPECIAL DE "LA LUCHA" DEDICADO AL

# 20 de Mayo de 1928

Tratará esta edición sobre Cuba, exclusivamente, en todas sus épocas, resaltando en cada una de ellas las costumbres más salientes.

Colaborarán para esta obra los catedráticos Drs. Carlos de la Torre, Tomás Jústiz, Antonio Iraizoz Leopoldo Fernández Ros, Walterio Oñate, Pérez Cabrera y otros más. Cada uno de ellos escribirá un interesante artículo.

Llevará también intercalados artículos de costumbres cubanas de épocas pasadas, con bonitas ilustraciones.

¿Sabe usted cómo se celebraba un Bautizo? ¿Y un Velorio? ¿Qué sucedía cuando había un fuego? ¿A lo que se exponía un novio en la ventana? ¿Cómo se conseguía una novia?

Además ofreceremos como final una interesante comparación sobre lo que era la Habana artísticamente con lo que es hoy en día. Casi todo se hará por medio de fotografías de nuestro archivo.

¿Conoce usted los cambios que ha dado la parte donde hoy está el Parque Albear?

Unicamente viéndolo podrá darse cuenta el lector de la diferencia que hay entre lo que era el Parque de Maceo, el Malecón, la Avenida de las Palmas, la Lonja, la entrada de la Bahía, el Parque Central, la Acera del Louvre, comparándolo con lo que existe hoy en día.

**TODO ESTO Y MUCHO MAS PODRA VERLO EL LECTOR EN LA EDICION DE "La Lucha" QUE SE PUBLICARA EL 20 DE MAYO DE 1928.**

### A Los Anunciantes y Lectores

Llamamos la atención para que se apresuren a ordenar anuncios y pedidos, a tiempo.

Para nuestra edición de ALMANAQUE 1928 anunciamos 64 Páginas y tuvimos que aumentar 8 más—72 en total—. A pesar de este aumento tuvimos que rechazar varios anuncios que llegaron después de haberse tirado el número. Igualmente pasó con los pedidos.

La tirada del ALMANAQUE 1928 fué de 67,000 Ejemplares, y tuvimos que rechazar varios cientos de órdenes porque llegaron días después de haberse agotado la edición.

Sr. Admor. de LA LUCHA.—Departamento de Circulación. — P. O. Box 700. Ciudad.

Le remito $..... para que se sirva mandarme el próximo 20 de Mayo de 1928, ..... números de su edición especial.

Se prefiere Giro Postal para cantidades grandes y sellos de correos para pagos de menos de tres números.

**PRECIO DEL EJEMPLAR: 10 CENTS.**

M.E.C.D. 2016

Telfs. A-3716 y A-2803

# SEDAS

En los tonos y estampaciones de última moda; ofrecemos una admirable colección, de las calidades más finas, a precios del todo económicos. Vea algunos de ellos:

**A 75 centavos**

Crepé de seda estampado a 75 centavos.
Crepé de China, todos colores, a 90 cts.
Voile Chiffón de Seda, en estampaciones y colores muy bonitos, a $1.55 y $1.75.
Georgette estampado, pura seda, a $1.75.
Crepé Mongol, estampado, gran variedad de colores y dibujos, a $2.25.
Crepé Mongol lavable de pura seda, extra, a $2.60.
Crepé Mongol, pura seda, lavable, lo mejor, a $3.35.

**A 80 centavos**

Velo de seda color entero, a 80 centavos.
Crepé de seda estampado, a $1.25.
Georgette color entero, a 1.25, a $1.75, $2.50 y $ 2.80.
Crepé Mongol, superior, todos colores, a $1.80
Crepé de China, lavable, especial para ropa interior, todos colores ,a $2.25.
Georgette en diseños y colores de gran novedad, a $2.25 y $2.75.
Chiffon de pura seda con estampaciones muy originales, a $2.75.
Crepé Romano, el mejor, pura seda, todos colores, a $3.50.

Aproveche siempre nuestros PRECIOS DE ALMACEN. SON LOS MAS BAJOS!


*LA MODA EN PARIS, POR CABLE*

# LA PIJAMA DE RASO NEGRO

*Por PAULINA DE LA CALLE*

PARIS, abril 25. (Carta cablegráfica vía Londres New York.)

Terminaba mi anterior crónica con la promesa de detallaros en ésta algunos de los modelos presentados por la Maisón Agnes en su notabilísima colección de modelos para la actual temporada, cuya promesa voy a cumplir sin más preámbulos.

Empezaré refiriéndome a un rico y elegante pijama de raso negro. Los pantalones muy estrechos en su parte inferior quedan terminados con una franja, a modo de puño de unos doce centímetros de altura, de lamé de oro. El cuerpo es muy blusado, combinado el raso negro con un encaje del mismo color bordado con grandes rosas de oro. Las mangas, exageradamente anchas y en forma de campana, son todas de encaje negro bordado en oro. Una ancha faja drapeada de tisú de oro sujeta las caderas. Completa este lindo pijama una casaca de raso negro recta y sin mangas que llega hasta más abajo de las rodillas y todos sus filos están bordeados con ancha banda de tisú de oro. Esta casaca no está sujeta con costuras por bajo de los brazos, en lugar de ellas tiene unos atados muy graciosos de cordón negro rematados por largas borlas de seda negra y oro.

Entre sus modelos para mañana hay varios vestidos de chaqueta estilo sastre. Uno muy sencillo, para mañana tiene falda a cuadros en varios tonos marrón muy difuminados, es recta y tiene dos anchas tablas en el delantero, a cada lado de estas tablas hay un gracioso bolsillo en forma de media luna. La chaqueta de un grueso kasha marrón es lisa, algo entallada y no muy larga, a ambos lados del delantero lleva un bolsillo, iguales a los de la falda, colocados muy bajos. Las solapas y el cuello son de perfecto estilo sastre. La chaqueta se abrocha con un solo botón en la cintura.

Un bonito abrigo— vestido para mañana de reps verde-botella tiene la espalda recta con varias piezas en forma de V muy aguda que desde el hombro llegan hasta la cintura, a la altura del vértice de esas piezas hay otra parte que forma dos ángulos rectos (uno a cada lado) uno de cuyos lados baja hasta el filo del vestido y el otro pasa sobre las caderas hasta el filo del delantero, que abrocha a un lado con finísimos botones a varios tonos de verde y amarillo. El delantero está abierto hasta la mitad del busto. El cuello es estilo smoking. Un pecherín chemisier finamente trabajado con pliegues y calados completa este sencillo modelo. Todas las piezas están incrustadas con pespuntes en sus bordes, o sea sin pestaña.

Otro modelo de esta casa nos servirá de ejemplo sobre el poder de los drapeados para alargar y adelgazar la silueta. Este modelo puede usarse con o sin abrigo. Es de popelin de lana azul marino. Sus líneas generales son rectas y presentan una silueta fina y casi rectangular. Mme Havet le da un movimiento de godets en el lado izquierdo del frente de la falda que le da vida y elegancia. Desde el hombro izquierdo cae un largo triángulo (como la mitad de un gran pañuelo) de cachemira estampada en tonos brillantes sobre fondo azul marino y con un borde de cinco centímetros de anchura de popelín azul. Este drapeado está cosido sobre los hombros con una banda suelta de popelín que cuelga en el frente a modo de collar.

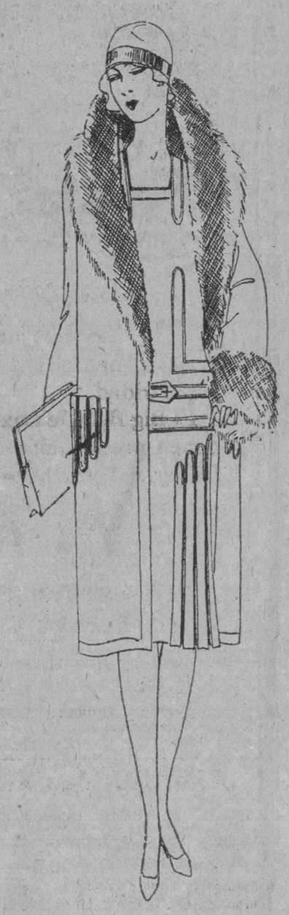

**Ensambre para tarde en maurelia verde pálido. Abrigo adornado con renard beige. Obsequio de la Casa Seelong.**

Hay un abrigo para calle que por la cantidad de finos renards que han entrado en su confección es de un costo muy elevado. El abrigo está hecho con una gruesa y suave lana de Rodier color gris humo; sus líneas son rectas y abrocha a un lado, en el filo inferior formando zócalo tiene colocados dos renards cuyas cabezas quedan en la parte posterior del abrigo separadas por una distancia de unos veinte centímetros. El cuello está formado por renard que después de qeudar abrochado como cuello alto continúa siguiendo el borde del delantero hasta algo más de la rodilla.

En esta casa que de ha largo tiempo está especializada en las combinaciones siempre atrayentes y graciosas de blanco y negro y negro con rosa encontramos, como siempre, en la colección actual algunos lindos modelos en tales combinaciones de color. Uno de georget negro, muy doble, tiene la falda fruncida en la cintura que va casi en el lugar fisiológico de la figura y en toda la parte del delantero un anchísimo zócalo de georget blanco incrustado a la falda con ondas muy profundas y con un fino bordado al pasado de sed ablanca. El filo de la falda está terminado con ondas como las de la parte de arriba del zócalo. Este delantero o delantal cubre la parte posterior de la falda, que es toda negra, formando dos grandes cascadas de gasa. La blusa es lisa, con ligeros frunces en la cintura. Un ancho pechero de gasa blanca incrustado a la blusa, con el mismo bordado que lleva la falda y forma en el centro una fina cascada qu ecae por encima del cinturón sobre la falda. El escote que es bastante pequeño, es en forma de V en el delantero y redondo en la espalda.

Presenta varios trajes de estilo para noche en tafetán negro y algo rígido. Uno de ancha y larga falda algo fruncida a la cintura (pues no es completamente recta) tiene un ancho encaje negro que la remata. La blusa, bastante apretada al cuerpo, tiene un rico bordado en el delantero que sale de los hombros y al juntarse en la cintura toma la forma de un gran lazo que cubre la parte del delantero de la falda. Este bordado está hecho de un finísimo canutillo de cristal que parece de bruñida plata.

Esta crónica sería interminable si hubiera de detallar todos sus riquísimos y elegantes modelos, lo mismo de vestidos que de trajes y abrigos de noche. En estos últimos Mme Havet ha empleado lo mejor y más rico que la industria da en telas, pieles, flecos, bordados y en general en todo lo rico y bello que puede encontrarse en este inagotable mercado de preciosas novedades. Diré sólo con referencia a ellos y como detalle significativo que casi todos tienen cuellos estilo Médicis.

Paulina.

# TEATRO IMPERIO

**Consulado 116, Telf. A-5404**

Hoy en Imperio La Condesa Secuestrada.

Los carteles de Imperio anuncian para hoy tres producciones especiales mereciendo atención especial La Condesa Secuestrada, bella producción de interesantes escenas e interpretada por la genial actriz Billie Dove; El Manto del Pecado, producción especial por un magnífico reparto de estrellas completando el programa Mujer que Mintió por Virginia Valli, Nita Naldi y Lewis Stone.

Los precios como siempre, 20 centavos la matinee y 30 centavos luneta y damas y niños 20 centavos para el turno de la noche.

El programa d emañana no es menos interesante que el de hoy figurando en él la soberbia film por Vilma Banki La Mujer de París, Savitri producción super especial y Vértigo de Sociedad por Tony Moreno.

846. A-30.


**¿Tiene Vd. que vender, comprar, alquilar, ofrecer o solicitar?**

**El DIARIO DE LA MARINA le tomará su anuncio por teléfono.**

**DICTE SU ANUNCIO POR LOS TELEFONOS:**

**M-3378 / A-1014** de 8 a 5 P. M. **A-3856** de 5 a 10 P. M.

Solicitudes de trabajo, 3 días, 10 centavos.

Zapato piel color palo de rosa con pasados y tira de la hebilla perlustre color lila. Tacón alto y mediano. $6.50

ULTIMAS CREACIONES EN ZAPATOS DE PRIMAVERA

VENGA Y VEA EL INMENSO SURTIDO QUE TENEMOS

**LA LUCHA**

AGUILA Y ESTRELLA

PIDANOS CATALOGO

ABADIN Y CA.

Los pedidos al interior, 30 centavos extra

Zapatos color nuez, vistas piel imitando a moaré. Tacón alto y mediano. $4.00

3351 — 1d-30


# HABANERAS

(Viene de la página 6)

## CATALINA LASA DE PEDRO

**ALMUERZO ELEGANTE**

Una festividad hoy.
Santa Catalina de Sena.
Está de días, y es para ella mi saludo más cumplido y más afectuoso, la señora Catalina Lasa de Pedro.
Dama que es expresión suprema para nuestra sociedad de hermosura y de elegancia.
Culta y distinguida.
Interesantísima.
Celebró ayer sus vísperas con un almuerzo en la reunión de familiares e íntimos.
Allí estaban, **parmi les invités**, el general Mario G. Menocal y su elegante esposa Marianita Seva, que regresaron de **Santa Marta** desde el viernes.

Cuatro matrimonios, que eran, el licenciado José Raúl Sedano y María Luisita Lasa, Guillermo Lawton y Merceditas de Armas, Eduardo Montalvo y María Esperanza Lasa y el doctor Antonio Díaz Albertini y Blanca Broch.
Entre los caballeros, Enrique Soler y Baró, Introductor de Ministros.
Miguel G. Mendoza.
Juan Antonio Lasa.
José María Lasa.
Recibirá hoy a sus amistades, con ocasión de su santo, la señora Catalina Lasa de Pedro.
Recibo de la tarde.
Asistiré.

**LA JUNTA DE HOY**

Convocatoria.
Del coronel Castillo.
Es para que concurran hoy a su casa del campamento de Columbia todas las señoras de los jefes y oficiales del Ejército y de la Marina.
Tiene por objeto la reunión tomar los últimos acuerdos relacionados con el homenaje que va a rendirse a la distinguida señora Ofelia R. de Herrera.
Homenaje afectuoso.
Grande, sin precedente.
Esta dispuesta la junta para las cuatro puntualmente.
Se encarece la asistencia.

**Continúa en la página NUEVE**


## PLUMAS FUENTES

Tanto para el profesional como para el hombre de negocios, conserva la pluma fuente su preferencia entre los artículos propios para regalos, por la utilidad y buen servicio que siempre rinde. Nuestro surtido le ofrece una variedad inmensa donde escoger el modelo que más le agrade, bien sea el de caucho sencillo y el todo de oro con ricos adornos esmalte. Para las damas también tenemos modelos especiales, en tamaño pequeño.

La Casa Quintana
LA CASA DE LOS REGALOS



# Mathilde Cumont

Estos días, nuestros salones han sido muy concurridos por lo más selecto de nuestro gran mundo elegante, a la llegada de los últimos modelos de CHIFFON Y FOULARD ESTAMPADOS recibidos en gran cantidad. Esto es debido a la incomparable elegancia de los mismos y sus precios.

## Prado 88 y 96

2367 4alt. 22.


*DE OBRAS PUBLICAS*

# LAS CARRETERAS A CARGO DEL ESTADO ABARCARAN UNA EXTENSION DE TRES MIL TRESCIENTOS SEIS KILOMETROS

Interesantes datos estadísticos en relación con el número de carreteras por provincias y su longitud total, sometidas al tránsito público al iniciarse el actual año de 1928

Uno de los sectores del Plan de Obras Públicas que más ha merecido la atención del Secretario del Ramo, Dr. Carlos Miguel de Céspedes, por la importancia que entraña para el desarrollo agrícola y comercial de la República, ha sido el mejoramiento de nuestras vías de comunicación.

La labor rendida hasta la fecha, en este sentido, teniendo en cuenta los medios de que se ha dipuesto y las dificultades que se han tenido que vencer, ha sido enorme y fructífera. La construcción de la Carretera Central obra-cumbre, cuyo acometimiento parecía una utopía, constituye por sí sola una fiel demostración de la organización y actividad de la Secretaría de Obras Públicas.

Rumerosos ramales han sido construidos y otros más están en construcción. La reparación y reconstrucción de nuestras carreteras auxiliares, ha merecido también especial atención de la Secretaría de Obras Públicas, como lo demuestran las numerosísimas obras de esta índole que se han venido llevando a cabo.

El Dr. Céspedes no descansa en la tarea que se ha impuesto en cuanto al mejoramiento de nuestra red de carreteras. Su entusiasmo es grande, y ello tiene que dar sus frutos.

A continuación, y por considerarlos de sumo interés para el público damos a conocer algunos datos estadísticos en relación con el número de carreteras por Provincias y su longitud total, sometidas al tránsito público al iniciarse el año 1928. Estos datos se refieren exclusivamente a las carreteras a cargo del Estado.

Pinar del Río. Núm. de carreteras: 60, Longitud: 612.438 metros.

Habana: número de carreteras: 65 Longitud: 622.320 metros.

Matanzas: número de carreteras: 56, Longitud: 405.760. metros.

Santa Clara: número de carreteras 42, Longitud: 432.445 metros.

Camagüey: número de carreteras: 22, Longitud: 175.961 metros.

Oriente: número de carreteras: 43, Longitud: 342.712 metros.

Total: de número de carreteras: 288. Longit. 1 2.591.636, metros.

De las carreteras enumeradas, serán ocupados 415,140 metros para la Carretera Central en construcción, que tendrá aproximadamente 1,129.600 metros longitudinales. Los 415.140 metros que se aprovechan para la Carretera Central, y que serán reconstruidos totalmente, adaptándolos a las necesidades de la referida Carretera, se dividen en la siguiente forma:

| | metros |
|---|---|
| Pinar del Río | 137.120 |
| Habana | 110.100 |
| Matanzas | 72.000 |
| Santa Clara | 14.920 |
| Camagüey | 41.000 |
| Oriente | 40.000 |

El número de kilómetros de nueva construcción de la Carretera Central, por Provincias, es el siguiente:

| | Kims. |
|---|---|
| Pinar del Río | 0.000 |
| Habana | 0.000 |
| Matanzas | 76.80 |
| Santa Clara | 170.30 |
| Camagüey | 194.86 |
| Oriente | 272.50 |
| Total de la nueva construcción | 714.46 |
| Carreteras antiguas que se aprovechan para la Central | 415.14 |
| Total de la C. Central | 1.129.50 |

Número de kilómetros que tendrá cada Provincia, en total, una vez construida la carretera central.

Pinar del Río, 612.44 kilómetros.
Habana, 622.32 kilómetros.
Matanzas, 482.56 kilómetros.
S. Clara, 602.75 kilómetros.
Camagüey, 370.82 kilómetros.
Oriente, 615.21 kilómetros.
TOTAL: 3,306.10 kilómetros.

En el kilometraje total de las carreteras a cargo del Estado, no se han incluído diversos tramos que se encuentran en construcción, entre los que podemos mencionar la carretera de Cienfuegos a Ranchuelo, que abarca una extensión de 42 kilómetros, de los cuales hay ya terminados 10; la carretera de Pinar del Río a San Juan y Martínez, ya subastada, y cuyo inicio tendrá lugar en breve, y otros muchos más de menor cuantía.

**Obras Públicas fija el horario de verano para la recogida de basuras.**— El Secretario de Obras Públicas de acuerdo con el Negociado de Limpieza de Calles, ha dispuesto que a partir del próximo martes, primero de mayo, empiece a regir el horario de verano para la recogida de basuras en la capital, por lo que el servicio en cuestión comenzará a las 6 y media a. m., en lugar de a las 7 a. m. como se viene haciendo actualmente.

El Secretario de Obras Públicas ruega a los vecinos de la Habana, tengan presente el nuevo horario a fin de facilitar el servicio de recogida de basuras.

**La construcción del cuartel de la guardia rural en Santiago de las Vegas.** — El Secretario de Obras Públicas ha impartido su aprobación al acta de recepción de las obras de construcción del cuartel de la guardia rural de Santiago de las Vegas, ejecutadas recientemente por el Departamento a su cargo.

Este edificio ha sido ya entregado al Ejército, consta de portal, vestíbulo, oficina de la capitanía, toilet, almacén cuartel-maestre, oficina del cuartel maestre, calabozo, pasillo, monturero, almacén, barbería, cocina, pasillo, oficinas de la sección, dormitorio y servicios sanitarios de alistados.

En el acta de recepción aprobada se consigna por los ingenieros de Obras Públicas que las obras fueron debidamente ejecutadas y terminadas de acuerdo con el proyecto y presupuesto formulados en su oportunidad.

Esta construcción forma parte del plan de mejoras para el Ejército, que ha venido acometiendo Obras Públicas en distintas partes de la Isla.

**Reparación de un puente.**— De acuerdo con las instrucciones dadas por el Secretario de Obras Públicas, la Jefatura del Distrito de la provincia de Pinar del Río ha iniciado y viene llevando a cabo con toda rapidez las obras de reparación que son necesarias en el puente San José, emplazado en la carretera de Pinar del Río a Viñales, a fin de dejarlo en buenas condiciones para el tránsito.

**El nuevo canal del puerto de Isabela de Sagua.**—El Negociado de Faros y Auxilios a la Navegación ha informado al Secretario de Obras Públicas, que por el vapor Rafael Morales, afecto a dicho Negociado, se están terminando los trabajos de balizamiento dispuestos en el nuevo canal del puerto de Isabela de Sagua, a fin de habilitarlo para el movimiento marítimo.

**Reparaciones en el edificio de la Audiencia de la Habana.**—Ha sido aprobado por el Secretario de Obras Públicas el contrato celebrado por el Negociado de Construcción Civiles y Militares, de acuerdo con sus órdenes, para las obras que son necesarias en las oficinas del edificio ocupado por la Audiencia de la Habana, consistentes en la sustitución de las líneas eléctricas en general y reparación de distintas lámparas, etc., las cuales serán acometidas con carácter inmediato.


# LA CASA GRANDE

FUNDADA EN 1887 — GALIANO Y SAN RAFAEL — CENTRAL PRIVADA M-7934

## Pasan todos los tranvías por Galiano-San Rafael

**Y todos los automóviles. Y todas las personas que viven en la ciudad y sus extremos. Galiano-San Rafael, es "el todo París" de los Bulevares; el "todo Madrid" de la calle Alcalá; el "todo New York" de la Quinta Avenida**

**En la Habana, todos pasan y todo ocurre por Galiano-San Rafael; de tal modo, que fuera de Galiano-San Rafael es como si no pasara nada, porque lo que pasa y acaece no vale la pena.**

LUNES

ROPA INTERIOR DE SEÑORA.—Un lote de Camisas de día, bordadas a mano, con encaje legítimo, a **$2.50.**— Otro lote comprendido por Camisa y Pantalón, tela semejante, pero más fina, a **$3.75.**—Juegos de dos piezas, de linón, en seis colores, a **$1.75.**—Camisas de noche, en colores, a **$1.75.**—Y por último, Juegos de tres piezas, de linón, en 6 colores, a **$3.25.**

PRIMER PISO

TELAS, ROPA DE CAMA, PAÑOS Y TOALLAS.— Cambray, piezas de 10 varas, 1 yarda de ancho, a **$1.24.** —Linón, en colores propios de ropa interior, piezas de 10 varas, **$2.38.**—Fundas: personales, 45 x 90, a **19 centavos;** medio cameras, 45 x 125, a **30 cts.;** cameras, 45 x 150, a **35 cts.**—Sábanas: personales, 54 x 90, a **60 cts.;** cameras, 72 x 90, a **95 cts.**—Paños: para muebles, **14 cts.** uno y **75 cts.** la media docena; de hilo, para vajilla, **35 cts.** uno y **$1.75** la media docena.—Toallas de granito, **20 cts.** una y **$1.13** la media docena.

PLANTA BAJA

NUEVE

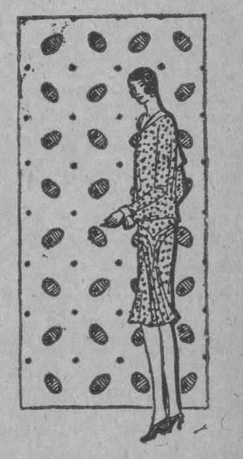

SEDAS Y TELAS PARA CORTES DE VESTIDO.— Batistas estampadas y Voiles lisos y estampados, a 25 cts. —Otras Batistas lisas y estampadas cuyo colorido garantizamos a 40 cts.—Guarandol francés de lino, ancho 36 pulgadas, sesenta colores, garantizado contra agua y sol, a 55 cts.—El más fino Guarandol belga, 80 colores, a 1 peso. —Crpé Cantón, todos los tonos, a $1.25.—Crepé lavable, 40 colores, a $1.85.—**Estamos haciendo un alarde en la venta de Sedas llamadas 'de óvalos', tan en boga. Nuestra colección es variada y preciosa.**

PLANTA BAJA

THE MEXICAN.—El Dr. Jawas, de París, ha creado el The Mexicain con el propósito de poner al servicio de las señoras que deseen adelgazar una verdadera panacea. Y lo ha conseguido. Usted misma, señora, seguramente tiene alguna amiga que lo haya usado o lo esté usando con excelentes resultados. Si usted desea probar sus efectos eficacísimos, puede pedirlo en las casas de Sarrá, Johnson, Taquechel o Murillo. Y en todas las boticas. Cuesta 2 pesos; y cada frasco lleva un folleto que explica cómo debe tomarse.

UN DIA DE PRECIOS BAJOS

EL PISO INFANTIL.—Si tiene usted alguna curiosidad por conocer los últimos Modelos de Ropa para las niñas y los niños; si desea usted asistir a una verdadera Exposición de Artículos de Canastilla y para Niñas y Niños, no tiene más que subir al segundo piso de LA CASA GRANDE. Hay ascensor. Y nosotros nos complaceremos en dar a usted, con los artículos delante, cuanta información le interese. Exhibimos también Mosquiteros y, en una Vidriera de Galiano, coches infantiles.

LA CINTA CIRE.—Está siendo solicitadísima. Por lo visto, ha caído perfectamente bien al gusto femenino imperante. Es de moda rigurosa. Y la que nos queda, parece también condenada a durar poco.

Hay muchos Mosquitos; y si pican, pueden acarrear una larga y peligrosa enfermedad, lo mismo a los niños que a las personas mayores.
Para hoy, hemos montado algunos Mosquiteros en el Piso Infantil, que es el segundo. Vea usted, señora, si puede venir a verlos.
En el Piso Tercero, Departamento de Cretonas, exhibimos también hoy los Mosquiteros necesarios para la cama de las personas mayores. Baratísimos.

**Por el mismo artículo, "La Casa Grande" le cobra menos**



# EL PARAISO

NEPTUNO Y GALIANO

ELEGANTE SANDALIA DE PIELROSADA

con sencilla combinación de glacé seda tono beige.

$11.00

ROSETE, PEREZ Y CA.

SE REMITE AL INTERIOR LIBRE DE GASTOS

3400 — 1d-30



# REINA DE LAS CREMAS

CREMA Y POLVOS

De la casa de J. Lesquendieu, de París

Para conservar su cutis limpio de espinillas, quita las arrugas estira la piel y mantiene su cutis suave y libre de todas manchas Pídala en todas partes. Depositario para Cuba:

RAMOS LEROY. 17 Y E, VEDADO.

TELEFONOS F-1110 Y F-5492

1-30 — 2822


M.E.C.D. 2016

# EL CIRCO

!! EXTRAORDINARIO ACONTECIMIENTO !!
POR EL GENIAL
**CHARLIE CHAPLIN**
ESTUPENDA SUPER-COMEDIA DE ARTISTAS UNIDOS
**Teatro ENCANTO**
SEMANA DEL 7 AL 13


## CINE INGLATERRA

**Para hoy: "El Abogado Defensor", por Anna Q. Nilson y Francis X. Bushman; y "Tenorios del Mar", por George O'Brien y Olive Borden; y 'Los Estudiantiles", magnífica comedia**

El cinema predilecto del público habanero, por sus comodidades y la magnífica ventilación, única en Cuba, sistema Tiffon.

Para hoy, regia matinée de 2 a 5 p.m. con la comedia "Los Estudiantiles" y las producciones joyas "El Abogado Defensor", regia film Universal en 9 actos, interpretada por Anna Q. Nilson y Francis X. Bushman, y "Tenorios del Mar", por George O'Brien y Olive Borden; para esta matinée regirán los precios de 10 centavos niños y 20 cts. mayores.

En tandas elegantes de 5 p.m. y de las 9 y 45 p.m. la comedia "Los Estudiantiles" y la regia superproducción Joya en nueve actos, interpretada por Francis X. Bushman y Anna Q. Nilson, titulada, "El Abogado Defensor"; para estas tandas regirán los precios de 10 centavos niños y 20 cts. mayores, en tanda de 5 p.m. y el de 20 centavos damas y 30 centavos caballeros en tanda de 9 y 45.

En la tanda de las ocho y media estreno de la atracción especial de la Fox, en ocho actos, interpretada por George O'Brien y Olive Borden, titulada "Tenorios del Mar", para esta tanda regirán los precios de 20 cts.

Mañana Día de Fiesta, estupendo programa, con las joyas "Los Hombres Antes de Casarse", por Ninna Vanna; "La Conquista del Aviador", por Milton Sills y Molly O'Day; y "La Bailarina Diabólica", por Gilda Gray y Tom Moore.

Miércoles 2: "La Reina de los Mares", por Esther Ralston.

Jueves 3: "El Amor es el más grande de error", por Evelyn Brent.

690— A— 30

## CINE VERDUN

**Hoy: LA GLORIOSA BETSY**

"Verdún", el concurrido cine de la calle de Consulado, nos promete para hoy un espléndido programa: Matinée de una y media a seis: una divertida cinta cómica. La Paramount presenta a la primorosa y seductora Clara Bow en la hermosa creación de arte, titulada "Libre para Amar". Fernández presenta el último triunfo artístico de la más adorable artista del cinema, Paulina Starke, en un bello romance de encantadoras escenas llenas de realismo y de un lujo deslumbrante, titulada "Calles de Shangay". Fernández presenta a la radiante belleza del cinema, Dolores Costello, con el concurso del arrogante actor Conrad Nagel en la sensacional superproducción de estupendo éxito, obra máxima del arte cinematográfico, titulada "La Gloriosa Betsy". Luneta corrida 20 centavos. Por la noche el mismo programa, costando la función corrida 30 centavos.

Mañana, día de fiesta: Revista; comedia; "El Loro Chino", por Marion Nixon; "Un Beso en el Taxi" ,por Bebe Daniels; "El Siervo de la Condesa" por Lon Chaney. Luneta 20 centavos Por la noche el mismo programa, costando la función 40 cts.

Miércoles 2: "acrificios de una Esclava", por Conway Tearle.

Domingo 6: "El Vuelo sin parada", por Monte Blue y "La Reina de los Mares".

Jueves 10: "El Chico de Chirol", por Richard Barthelmess.

Cuando usted desee saber nuevas marcas cinematográficas, llame al teléfono 9206.

688— A— 30

## CINE RIALTO

**LOS CUADROS DEL PINTOR MESA**

¿Qué podremos decir otra vez de este teatro, que no hayamos dicho ya? Eso es lo que pensará tal vez el lector asíduo de estas notas, pero no es así.

Podemos decir siempre algo nuevo, algo de interés, algo que merezca conocerse acerca de la reforma tan resueltamente emprendida de este cinema.

En cuanto llevamos dicho no está todo, ni con mucho. Es bastante aún lo que nos queda por informar, y de intento lo estamos dejando para lo último, para cuando vaya aproximándose la fausta fecha de su reapertura.

Recuerde el lector que todavía no le hemos hecho la relación detallada de los hermosísimos lienzos que vestirán con esplendor artístico las anchas paredes del gran salón. Lienzos en los que, inspirándose en deliciosos motivos pompeyanos, el pincel del señor Mesa ha realizado creaciones felicísimas.

De esto, sólo hemos prometido hablar, y pronto lo cumpliremos. Sentimos tantos deseos de hacerlo, como puedes tenerlos tú, lector, por conocerlos.

Reseñar obras así siempre es grato, tanto como verlas y extasiarse ante ellas.

Pero no estar aún terminadas no las hemos visto. El "atelier" del pintor ha sido, en estos días de creación y de trabajo, coom un santuario inolvidable. Cuando le hemos visitado insinuándole el deseo de ver sus lienzos, amablemente nos ha dicho:

—No es tiempo todavía.

Y hemos esperado. Pero ya la espera no se prolongará mucho. Quiza en la próxima nota podamos ver satisfechos, lector, tus deseos y los nuestros.

692. A-30.

## CINE CUBA

Suárez y Corrales. Tlno: M-8970

**Hoy: EL EXPRESO FANTASMA y EN CARNE VIVA**

Son tres las grandes producciones que este popular y cómodo cine de la calle de Suárez tiene anunciadas para hoy, sin que por ello se hayan alterado los popularísimos precios que rigen en días de semana. Para la tanda popular que empieza a las cinco y cuarao, nos anuncia la exhibición de la cinta de mucha acción e interesante argumento, magníficamente interpretada por Art Accord, titulada "Enlazado por Vida", y la soberbia película basada en un emocionante asunto melodramático regiamente interpretada por Ethel Shannon y Davis Buther, cuyo título es "El Expreso Fantasma". Por la noche, en función corrida a las ocho y cuarto, además de las películas arriba señaladas se proyectará la gran superproducción por Irene Rich, titulada "En Carne Viva".

Mañana Martes: Fiesta del Trabajo, "La Reina de los Mares", por Esther Ralston y Charles Farrel.

Miércoles 2: "El Fachendoso" por Ford Sterling y "La Divorciada", por Mary Critians.

Jueves 3: "La Dama en Armiño" por Corinne Griffith.

Viernes 4: "El Escudo del Honor", por Neil Hamilton y Ralp Lewis.

Domingo 6: "Damas en Olvido" por Anna Q. Nilson.

871— A— 30

## CINE TRIANON

Hoy Lunes vuelve nuevamente a exhibir Trianón en sus tandas elegantes de cinco y cuarto y nueve y media la lujosísima producción de los Artistas Unidos, interpretada por la bella actriz Corinne Griffith, titulada "El Jardín del Edén".

A las ocho y cuarto, "Don Justo Equivocado", por Belle Bennett y Walter Hiers.

Mañana Martes, Día de Moda y Día del Obrero, se exhibe en las tandas elegantes de cinco y cuarto y nueve y media la gran producción titulada "Cuando yo era señorita", interpretada por May Mac Avoy, Myrna Loy y Conrad Nagel.

La matinée que da comienzo a la una y media, es estraordinaria y tiene un selecto programa.

El Miércoles se exhibe en las tandas elegantes la gran producción francesa titulada "La Caida de Troya".

El Jueves 3, Viernes 4 y Sábado 5, se exhibe en las tandas elegantes de cinco y cuarto y nueve y media la grandiosa super producción de la Universal, titulada "La Cabaña del Tío Tom", la cual está interpretada por un selecto grupo de estrellas y además la orquesta será convenientemente reforzada y se tocará música especial, de acuerdo con la obra.

El próximo domingo: "La Pilluela de Venecia", por Constance Talmadge y Antonio Moreno.

691— A— 30

## CINE NEPTUNO

**LA CAIDA DE TROYA, HOY EN NEPTUNO**

Hoy lunes se exhibe en el concurrido cine Neptuno en los turnos elegantes de 5 y cuarto y 9 y media, la grandiosa y espectacular producción, titulada La Caida de Troya, interpretada de manera admirable por la genial actriz María Corda.

En la tanda inicial a las 8 y media se exhibe Londres, por Dorothy Gish.

Mañana martes, día de fiesta, grandiosa matinee infantil de 1 y media a 5 p. m., exhibiéndose Una Novia en cada Puerto, por Victor MacLaglen y María Casajuana El Apóstata por John Gilbert y Bárbara La Marr, y Beau Geste, por Ronald Colman, además de las comedias El Tren Expreso por Los Niños Peligrosos y Agárrese el Sombrero la luneta en esta matinée costará solamente 30 centavos lo mismo niños que mayores.

En las tandas elegantes de mañana martes Si yo Fuera Señorita por May MacAvoy y Conrad Nagel.

El sábado El Chico de los Zapatos de Charol.

686. A-30.

## CINE LIRA

**LA MUCHACHA DE CHICAGO Y LAS TRAVESURAS DE CUPIDO**

Un bonito programa para hoy matinée corrida desde la 1 y media hasta las siete con una revista Internacional. La bonita comedia en dos partes Las Tres Monadas. Estreno de la regia producción de la First National Las Travesuras de Cupido, por Billie Dove y Lloyd Hugues. Estreno de la más interesante producción La Muchacha de Chicago, por Nirma Loy y Conrad Nagel. Precio para toda la matinée, mayores 20 centavos y niños 10 centavos.

Por la noche función corrida con el mismo programa de la matinée con una gran orquesta. Precio para toda la función de noche caballeros 30 centavos y damas 20 centavos.

Mañana como día de fiesta, tenemos un regio programa, estrenándose tres grandes producciones. El Taxi Misterioso por Edit Robert, El Expreso Fantasma por David Butler y Ethel Shanon, y la gran atracción Oro y Arena, por un conjunto reparto de estrellas.

904. A-30.

# TEATROS Y ARTISTAS

## MARIA TUBAU, EL ALMA ENCANTADORA DE PARIS

María Tubau, notable artista que hoy reaparecerá en Campoamor

La enlabiadora cancionista, la sugestiva actriz María Tubau, reaparece hoy, en el Teatro Campoamor, ante el público habanero, donde cuenta tantos admiradores.

Noticia muy agradable es esta para todos los que se solazan con la expresión artística y la gracia inimitable de la gentil intérprete del couplet parisino, de la canción, del lied, de la tonadilla, de esas pequeñas composiciones que no, por ser breves, tienen menor importancia y transcendencia.

Para nosotros un cantar de Ferrán, de Escobar o de Guillén tienen la misma potencia en cuanto a la emoción estética e igual mérito en lo que respecta a la calificación de arte que una oda o un poema, y los lieders, las cancioncillas, las coplas valen a veces más que una obra dramática o lírica de grandes dimensiones.

Es necesario que las buenas gentes se convenzan de que en estos asuntos no decide el tamaño.

Y a propósito de medida, ¿quién como esta deliciosa actriz, que parece a veces una porcelana, una figura de Sevres, una tanagra, un capricho de biscuit, trasmite la emoción estética con una religiosa saeta, con unos picarescos versos donde la malicia está entre la letra y la música o entre estas dos hermanas gemelas y el gesto y el ademán de la intérprete aplaudidísima?

Pocas artistas de este género han alcanzado la popularidad que tiene María Tubau sin perder ese sello inconfundible de gentileza, de refinamiento y de aristocracia que le ha hecho la cancionista predilecta de las damas de la high life.

Es, por su línea elegante, por sus ojos expresivos y elocuentes, por su gesto vivaz, por sus ademanes graciosos, un "bijou" que deslumbra, una maravilla sobre la escena.

Pero hay tras lo exterior atrayente y sugestivo que cautiva todas las miradas, algo que no es la belleza corporal, ni es la juventud triunfadora, ni es la piel satinada, ni son los ojos charladores: ese algo es el alma encantadora de París.

**José López Goldarás.**

He aquí las canciones y couplets que interpretará María Tubau en las funciones de hoy: El Relicario, El Rey conquistador, ¡Ay, no me dejes sola...!, Y van tres, A la luz del candil y Fado Cariño.

De esos títulos tres son desconocidos aquí. Nos referimos a El rey conquistador, Y van tres y ¡Ay, no me dejes sola!

En cuanto a El Relicario, hay que advertir que ha sido escenificado expresamente para María Tubau y que la artista alcanzó clamoroso éxito con él últimamente en New York.

La Tubau prepara tres conferencias exclusivas para las damas, en las que se propone decir al bello esxo cosas interesantísimas.

## SRA. CARMENCITA ALFONSO

La selecta cantante, que honra a Cuba, ofrecerá próximamente un concierto en la Sala Espadero.

La señora Carmencita Alfonso, perteneciente a una distinguida familia cubana, — ella es sobrina del doctor Alfredo Zayas y Alfonso — obtendrá, en este recital, el aplauso aunado de la crítica y del público.

Por adelantado, nuestra enhorabuena.

## TEATRO NACIONAL

Nuestras clases trabajadoras tendrán mañana oportunidad de presenciar el hermoso drama de Dicenta, "Juan José", hábilmente representado por el cuadro dramático del Principal.

Será una interpretación magnífica la que se dará a esta obra en el Teatro Nacional, en la cual se destacará el notable actor Eduardo Vivas.

## EN EL PRINCIPAL DE LA COMEDIA

Eduardo Vivas en el papel de Juan José del grandioso drama social de Joaquín Dicenta "Juan José", en el Gran Teatro Nacional.

Esta noche se pondrán en escena en el Teatro Principal de la Comedia dos obras muy cómicas: "Tres encargos a París" y el apropósito en un acto de Antonio Castells, "El Niño Fidenzio".

Mañana, martes, la Compañía del Principal dividirá su personal. Los elementos cómicos, con Rafael López Somoza al frente, permanecerán en el Principal para estrenar "Una mujer que no miente", adaptación de una famosa novela norteamericana.

Los artistas dramáticos, con Eduardo Vivas, se trasladarán al Nacional para representar "Juan José", el hermoso drama de Dicenta, con motivo de celebrarse el mañana el Día del Trabajo.

El miércoles y el jueves serán las anunciadas representaciones de "El Verdugo de Sevilla" y "La Teja".

Mañana martes 1º de Mayo, Fiesta del Trabajo, gran matinee a las tres de la tarde, con la comedia en tres actos, "Una mujer que no miente".

## LA TEMPORADA DE NORIEGA

Esta noche se iniciarán en Martí los lunes populares.

Noriega ha dispuesto estas funciones para que todas las clases sociales, ricos y pobres, puedan disfrutar por bajos precios de su espectáculo de zarzuelas y revistas españolas.

Hoy se representará "Los Sobrinos del Capitán Grant", la aplaudida obra de Miguel Ramos Carrión y del maestro Fernández Caballero.

Mañana, día en que se conmemora la Fiesta del Trabajo, se pondrá en escena "Juan José", el drama de Dicenta.

Todos los artistas de Noriega figuran en el reparto de esta producción y además actuarán José Telmo y Pilar Fernández.

## LUNA PARK

Atrayente resulta el programa que ha combinado la Empresa de Luna Park para hoy, lunes.

Se ofrecerán nuevos números en la plataforma central del Parque.

En el teatro de Sorondo se estrenará mañana la revista titulada "Se acabó el vicio", de Valentino.

El parque infantil se abrirá a las cinco para que los niños puedan disfrutar desde temprano de los espectáculos que allí se ofrecen.

Todos los aparatos funcionan hoy.

Esta semana habrá grandes sorpresas para los concurrentes a Luna Park.

## CINE UNIVERSAL

Egido entre Sol y Muralla

La divertida comedia Encantado de la Vida. La grandiosa película de mucha acción por el atrevido Reed Howes titulada El terror de la Comarca. El episodio 7 de la emocionante serie en 10 episodios por Joe Bonomo La Bestia del Oro. La bonita producción en 8 actos por Johnnie Walker que lleva por título Lobos del Aire.

Los precios son como de costumbre de 1 a 6, 10 centavos, de 6 y cuarto a 11, damas 10 centavos, caballeros 20 centavos.

Mañana martes, Día del Obrero, colosal función con la super producción de Lon Chaney El Jorobado de Nuestra Señora de París y $5.000 de Recompensa por Tom Mix.

Miércoles 2 La Señora no quiere Hijos, por aría Corda y El Príncipe de Broadway por George Walsh.

794. A-30.


AIRE PURIFICADO Y CONSTANTEMENTE RENOVADO

# ENCANTO

ORGANO KILGEN
TELEFONOS A4433 A3355

FIRST NATIONAL PICTURES PRESENTA A

**HOY** DIA DE MODA

¡LA FAVORITA DE TODOS LOS PUBLICOS!

**HOY** DIA DE MODA

## CONSTANCE TALMADGE y MAÑANA

CON
**ANTONIO MORENO**
en
**LA PILLUELA DE VENECIA**
VENUS OF VENICE

TANDAS ELEGANTES
LUNETA y BALCONY $.60 cts.
9½ PREFERENCIAS $.80 cts.

TANDA 8¼

**LINDOS MODALES**
GLORIA SWANSON
EUGENE O'BRIEN
LUNETA y BALCONY 30 cts.

Monumental comedia de gran atracción directamente de los principales teatros de Broadway.

Consolidated Advertising Co.



EXITO DE LA MARAVILLOSA INTERPRETE DE LAS CANCIONES CRIOLLAS
**RITA MONTANER**
MAÑANA, MARTES, 1o., MAÑANA, LA MEJOR MATINEE DE LA HABANA. DE 1 Y MEDIA A 5 P. M.
LONDRES, por DOROTHY GISH
LOS ROBA CHICOS, por Los Niños Peligrosos.
La Superproducción de gran argumento, por JETTA GOUDAL y VICTOR VARCONI, titulada
**LA TRAIDORA**
LA MUCHACHA DE CHICAGO, por MIRNA LOY y CONRAD NAGEL
Presentación de la eminente cantante, intérprete admirable de las canciones cubanas,
**RITA MONTANER**
PRECIOS: MENORES, 40 CENTAVOS. MAYORES, 50 CENTAVOS


## CINE RIVIERA

Hoy: Puntillitas, por Dorothy Gish, Matinée a las 2 p. m.

Puntillitas, la bella creación por Dorothy Gish es la película elegida para las tandas elegantes de hoy.

A las ocho y cuarto se pondrá La Hora Fatal, de la Fox, por Anita Stewart.

Desde hoy, regirán en este teatro los nuevos precios de verano, que son los siguientes: Luneta a 40 centavos y balconys a 20 centavos para todos los días de la semana, excepto los sábados y domingos que serán a 50 centavos y 20 centavos.

Mañana, día de moda, se pondrá La Felicidad Ajena, una de las mejores obras de la Paramount por Lois Wilson y Warner Baxter.

El miércoles se pondrá El Chico de los Zapatos de Charol, a petición de numerosas familias, por Richard Barthelmess.

El jueves El Fachendoso, por Lois Wilson.

Mañana: Matinée se ha combinado un excelente programa para la matinée de mañana, en la que se pondrán Revista Fox Número Seis; Amores Arcaicos; Amoroso Alboroto; Honor a Prueba, por Edith Thorton; y La Jaca Pintada, por Hoot Gibson.

Para el miércoles 9, se anuncia la presentación de la chispeante y lujosa obra, por Sánchez Galarraga y Mojsés Simons titulada El Dinamismo de Carlos Miguel, donde toman parte más de 30 artistas y toda la compañía del Teatro Actualidades.

Las lunetas están numeradas y ya están a la venta.

694. A-30.


HAGASE SUSCRIPTOR DEL
**"DIARIO DE LA MARINA"**
LLAME AL TELEFONO **M-8404**
*Lo atenderán como es debido.*
*Rapidez y buen servicio.*



# TEATRO FAUSTO

**HOY** ESTRENO 5¼ 8¼ 9¾ **HOY**

**BEN LYON**
PAULINA STARKE
en
**LA DANZA MAGICA**
"MAGIC DANCE"
Colosal Cinedrama de gran argumento

Producción FIRST NATIONAL PICTURES
ESTRENO del NOTICIARIO FOX con las ceremonias y fiestas del desvelamiento de la estatua del Gral. JOSE MIGUEL GOMEZ en Colón.



# Teatro Nacional

GRAN BAILE DE PRIMAVERA
ORGANIZADO POR LA ASOCIACION DE REPORTERS DE LA HABANA
DOMINGO CORBACHO - THE JAZZ WIZZARD BAND - SEXTETO CUBANO

*Presentación de la Comparsa "La Isa" Compuesta de 23 Personas*
**Guitarras, Mandolinas Flautas y Tamboriles**
Proclamación de la "Señorita Cuba" que representando nuestra República irá a Galveston al Concurso Interacional de Belleza a optar por el Cetro Mundial.
Grandes Concursos con Premios
Palcos con Seis Entradas $20. Entrada $2.00




M.E.C.D. 2016

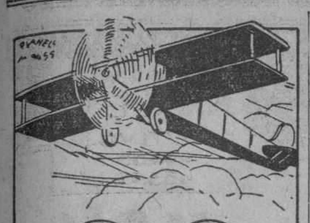

Estamos por encima de nuestros competidores. Vea nuestros ESPEJUELOS CON CRISTALES DE PRIMERA a $3.00

NI MAS NI MENOS

Mas de 60 recetas de Sres. Oculistas, despachamos diariamente a la MITAD DEL PRECIO

LOS RAYOS X

GALIANO 88A TEL. A-9571

ENTRE S. RAFAEL Y S. JOSE

Cuando una familia se encuentre en la imperiosa necesidad de invitar a personas de amistad bien a un almuerzo o una comida, cumplimentando atenciones recibidas y tenga el problema que el comedor de su residencia sea pequeño para numeroso grupo de invitados, tiene resuelto este asunto si acude al Hotel Plaza, cuyo roof abierto y embellecido, podrá ofrecerle un menú espléndidamente servido y con la seguridad que el anfitrión quedará satisfecho del inmejorable y perfecto servicio.

El más refinado "gourmet" hallará en el espacioso roof del Plaza, durante estas noches de calor, además de la excelente comida, un espléndido "show" que semanalmente se renueva con nuevos números artísticos.

El "maitre d'hotel" señor Prieto, resolverá cualquier compromiso del momento, con un telefonema al A-2107.

Para su Eterna Majestad la Mujer

Belleza, hermosura y salud se consigue con las legítimas e inimitables PILDORAS ORIENTALES, patentadas bajo el núm. 31119. Siempre con éxito maravilloso. Pida folleto al Depto. Píldoras Orientales. Apartado 1244, Habana. - De venta en Boticas.

UNA SOLA PRUEBA GRATIS

¡¡ ASMÁTICOS !!

LOFAOL

Sólo una muestra a cada persona mediante la presentación de este anuncio, en la Droguería Sarrá - mañana.

Válido hasta el día 1º.

¿Va su hija a la escuela con regularidad?

Muchas muchachas faltan a la escuela algunos días de cada mes por enfermedad, lo que, en la mayoría de los casos, es innecesario porque tanto las jóvenes como las mujeres de edad, pueden fortalecerse con el Compuesto Vegetal de Lydia E. Pinkham.

Exija este empaque.

Los muchachas que sufren de agotamiento, insomnio, nerviosidad y falta de apetito, recobrarán nueva fuerza y vigor con el

Compuesto Vegetal de Lydia E. Pinkham

Su hija merece lo mejor en la vida.

De venta en todas las farmacias.

Piezas de Tela Rica a $1.00. Colores Rosa, Azul, Amarillo, Verde, Lila y Blanco.

Piezas de Batista en colores con 10 varas a $1.90 pieza.
Piezas de Opalina muy fina, con 10 varas, a $2.50 pieza.
Piezas de Olán blanco, de hilo puro, con 10 varas, a $4.75 pieza.
Olanes de puro hilo, en colores, a 47 cts. vara.
Voiles suizos todos los colores, a 25, 40 y 60 cts. vara.
Warandoles de puro hilo, en colores, a 45 cts. vara.

La Epoca

NEPTUNO Y SAN NICOLÁS

TELEFONO A 4244.

1d-30

"TRIANON"

De Corte Intachable. En Piel Beige-Perla. (Tacón: alto y mediano).

$9.00

Vea nuestros elegantísimos modelos desde $7.50 en adelante.

Hnos. Alvarez

NEPTUNO Y SAN NICOLAS. TELEFONO A-7004

1d-30


# CON FRATERNAL BANQUETE CELEBRO AYER EL CLUB FEMENINO DE CUBA EL 10 ANIVERSARIO DE SU FUNDACION

### Hicieron uso de la palabra la presidente del Club señora López Seña, la secretaria Wos Gil, Dulce M. Saiz de la Peña, María Gómez Carbonell y Ofelia Rodríguez Acosta

Diez años de fecunda y ejemplar vida social acaba de cumplir el Club Femenino de Cuba y este fasto motivó la celebración acordada de un almuerzo fraternal, que tuvo ayer por marco el confortable y espléndido Salón-Comedor del Hotel Saratoga, al que fué invitada — gentileza habitual de dicho Club — la prensa diaria de esta capital.

Más de un centenar de distinguidas asociadas ocuparon plaza en el memorable acto, con la participación de selectas representaciones como las de la doctora Julia Martínez, ilustre profesora de la Escuela Normal, la señora María Montalvo de Soto Navarro, por la Federación de Asociaciones Feministas de Cuba, la compañera en periodismo María Collado, por el Partido Nacional Sufragista, con su presidente señora Amelia Mallen de Ostolaza, entre otras.

El almuerzo — con verdaderos honores de banquete — fué amenizado por el afamado Cuarteto de Vicentico Lanz y números de canto del aplaudido tenor señor Diego López, reiteradamente ovacionados.

Terminado el delicioso menú, excelentemente servido, la Presidente del Club Femenino de Cuba señora Emma López Seña dió cuenta de las valiosas adhesiones recibidas y anunció a la señorita Plitha Wos y Gil—gentil y muy inteligente Secretaria social — la que, apostolizando el credo feminista, leyó unas soberbias cuartillas en torno a las "ideaciones afines y fines comunes" que deben sustentar todas las mujeres fraternizando en la magna obra de elevar su condición político-social, poniendo por ejemplo la actuación modelo de la Reina de Holanda, tras impugnar briosa y bellamente los manidos argumentos de los adversarios, ridiculizando el burdo tópico de la pseudo-masculinización por causa del sufragio ingenerosamente negado todavía a la mujer y terminando con una exhortación a perseverar "con razón y con justicia para llegar a vencer".

Una dama, todo prestigio del Club Femenino de Cuba, de que es fundadora la señora Dulce María Sainz de la Peña, aromó tan grato ambiente dando lectura a una salutación poética, modelo de ternura e inspiración, a tono con el fasto allí celebrado.

La doctora María Gómez Carbonell leyó seguidamente un trabajo sobre "Los ideales del hogar robustecidos por el Club Femenino de Cuba", al que llamó "templo de la mujer cubana y de la justicia de sus nobles aspiraciones", explicando los motivos del éxito social logrado en los diez años que lleva de meritísima existencia y proclamando que "ninguna feminista es enemiga del hogar, único paraíso en que podemos ofrecer al hombre descanso, paz y felicidad", calificando al Club Femenino de Cuba como una prolongación del hogar, "hogar común, casa-escuela" como lo probaba la formidable labor realizada por su Sección de "Moralización", cerca de las reclusas y desventuradas y la de "Beneficencia" creadora en Cuba de "La Gota de Leche", que loó cumplidamente en sus mejores y más vibrantes párrafos.

Para delinear la amplia y delicada misión que es hoy propia de la mujer moderna, estableció la doctora Gómez Carbonell un afortunado paralelo entre el esposo del siglo XIX y el contemporáneo, señalando como prototipo de esposas modernas a dos connotadas socias del Club, las señoras Dulce María Sainz de la Peña y Mariana Paniagua, por toda manera ejemplares.

El ciclo quedó cerrado por el trabajo de la señorita Ofelia Rodríguez Acosta, que lo inició dedicando un cálido y delicadísimo recuerdo a las mujeres que todavía no son militantes del feminismo en Cuba, augurando su fraternal cooperación para un futuro próximo y señalando como factores esenciales del triunfo consciente del feminismo "el conocimiento de sí misma, el cultivo de la propia personalidad y el esfuerzo sostenido y no a plazo, que no se tiene", bordando vigorosamente y con plétora de bellezas de forma, tan substanciales cualidades, que enalteció debidamente, definiendo — en uno de sus múltiples aciertos — a la feminista "como una Hermana de la Caridad que viaja de incógnito, pero dotada de fuerza tal que la haga ser adivinada" virtud que se lograría por la elevación moral, la entereza de carácter y el cultivo de su sentimentalidad, prendas que han evidenciado poseer las que hasta hoy han sido guías del movimiento feminista en Cuba, para las que recabó toda la gloria que en el mañana logre el triunfo de los ideales que hoy acaricia toda mujer cubana, activa o pasivamente, pero formando todas una sola legión de patriótica fraternidad, fundidas en el mismo anhelo de ver feliz y fuerte a la patria de todas: Cuba.

El resumen estuvo a cargo de la señora López Seña, que dijo una de sus más admirables oraciones, dando relieve mayor — tal su certera elocuencia — al aporte valioso de las que le habían precedido y destacando como legítimo motivo de máxima confianza en una mejor evolución del Club Femenino de Cuba la incorporación a la falange social de los "nuevos valores", que encarnó justicieramente, de las señoritas Wos, Gómez Carbonell y Rodríguez Acosta, tributando especial pleitesía a la virtuosa Dulce María Sainz de la Peña, ejemplar en su actuación pública y privada, como Profesional y como madre de familia" sostén y guía único de su hogar y de sus hijas, hoy modelos de mujeres útiles a la sociedad y a su familia", terminando con sentidas expresiones de gratitud para todas ellas, para las distinguidas representaciones fraternales que habían honrado el acto y para la prensa de Cuba, siempre generosa en su indeclinable cooperación a la obra que ha realizado en estos diez años de su vida el Club Femenino de Cuba, brindando por sus nuevos éxitos y "por el de la causa de la mujer y el bienestar de la Patria".

Sobra decir como fueron de aplaudidas, todas. Merecidamente, es decir, lo mismo.

# HABANERAS

¿Viene de la página 7?

## MARIA TUBAU

### SU REAPARICION EN CAMPOAMOR

María Tubau.
La cancionista de la gracia.
Constituye la great atraction del día su reaparición en la escena de Campoamor.
Será en las tandas elegantes.
Tarde y noche.
María Tubau, que acaba de pasar una provechosa temporada en la gran city neoyorkina, ha enriquecido su repertorio con nuevos acopios de couplets.
Con los títulos de El rey conquistador, ¡Ay!, no me dejes sola, Y van tres, con otros más, son los que ha escogido para estrenarlos hoy la bella y celebradísima cancionista.
Se lucirá además con El Relicario y Fado cariño como siempre que los canta.
Habrá lleno en Campoamor.
Seguramente.

### EL PINTOR DORDA

Despedida.
Tras brillante jornada.
El notable pintor Dorda, que se cuentra entre nosotros desde fines del pasado año, hace sus preparativos de viaje.
A principios del entrante mayo emprenderá su viaje de regreso.
Vuelve a España.
A su studio de Madrid.
Saldrá por la ruta de la Florida con objeto de detenerse durante breve temporada en Nueva York.
Hablaré otro día de sus obras.
Retratos en gran número.
Está ultimando algunos en el taller que tiene montado en su residencia de esta ciudad.
Un appartement precioso.
En el Edificio Carreño.

### SANTA CATALINA

Saludes y felicitaciones.
En la festividad de la fecha.
Hoy, Santa Catalina de Sena, están de días la distinguida señora Nena Pons de Pérez de la Riva y su hija muy graciosa, la señorita Alina Pérez, que empieza a presentarse en sociedad.
Es el santo de dos jóvenes y bellas damas del mundo habanero.
Catalina Pascual de Pié.
Katty Brito de García Sevilla.
Catalina Sánchez, viuda de Aguilera, dama muy estimada en nuestra mejor sociedad.
Catalina Pol, la joven y gentilísima esposa del notable cirujano doctor Manuel González Alvarez.
Catalina Galarraga de Sánchez, Catalina Gil de Barnet y Kattie Betancourt de Martínez.
Y Catalina Forteza de Bens.
Gentilísima.
Además, entre las señoritas, la encantadora Katty Turró.
Y Catalina Salazar y Alvarez Builas, bella profesora de Instrucción Pública.
¡Felicidades!

### EN LAS REPARADORAS

Fiesta de la tarde.
De tres a cinco.
Fué ayer, celebrando el santo de la Reverenda Madre Superiora, en el Convento de las Reparadoras.
Se llevó a satisfacción un programa ameno e interesante.
El primer número era un saludo de felicitación hecho a la festejada por la linda Cuquita Pina.
Una poesía.
Por Concepción Rosales.
Dos piezas de piano ejecutadas por Mercedes Ramírez Díaz y María Caridad Sardiñas.
La representación de La Gruta de Lourdes, zarzuela en dos actos, por un grupo de encantadoras niñas.
Grupo que formaban María Díaz, Alicia Rivero, Silvitica Rivero, Rosa Shelton, María Teresa de la Vega, Magdalena Villegas, Georgina Zayas Bazán, Josefina Campoamor y las dos adorables hermanitas María y Hortensia Scull y Rivero.
El número final un baile chino, fué graciosamente dirigido por Margarita García Vélez y Rayneri.
Numerosa la concurrencia.
Toda de señoras.

### LEOPOLDINA LASA

En vías de restablecimiento.
Mejorando por días.
Así se encuentra en la Clínica de Reyes, en el Vedado, la bella y muy graciosa señorita Leopoldina Lasa y Nadal.
Sufrió la operación de la apendicitis el lunes último de manos del distinguido doctor Francisco Fernández Travieso.
Operación feliz.
Rápida y eficaz.
No demorará en ser dada de alta la señorita Leopoldina Lasa.
¡Enhorabuena!

### JUAN JOSE

Gran día mañana.
La Fiesta del Trabajo.
Habrá para nuestro público un espectáculo propio de la conmemoración.
No es otro que Juan José, el célebre drama de Dicenta, en el gran teatro Nacional.
Función extraordinaria.
Por la noche.
Será puesto en escena Juan José por el cuadro dramático de la Compañía del Principal.
Quedará el resto de los artistas para el estreno de Una mujer que no miente en el coliseo de la calle de Animas.
Eduardo Vivas tendrá a su cargo el papel de protagonista en el Juan José del Nacional.
Actor notable.
De notorios méritos.

Continúa en la página ONCE


Colonia y Loción

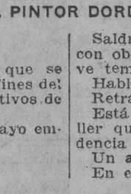

Narciso Azul de Murry París.

EXQUISITAS ESENCIAS

Joyería "El Gallo"

LA ESTRELLA DE ITALIA

NUESTROS TALLERES PROPIOS

Ese es el motivo por el cual vendemos tan baratas nuestras joyas

SAN RAFAEL E INDUSTRIA — TELF. A-2738

Digerir es un tormento

¡ Qué suplicio es éste !! Tomar alimentos diciéndose que no llegarán al estómago sino para ponerlo en tortura ! ¡ Vivir en la angustia de barra abrumadora que hace tan penosas las funciones digestivas ! Pero el número de estos ajusticiados va disminuyendo sin cesar porque se generaliza más y mas el empleo del

Charbon de Belloc

carbono puro de álamo, que absorbe los miasmas del estómago, desinfecta el intestino, suprime el estreñimiento y, por lo mismo, hace la digestión agradable y facil. Desde ese momento, no más pesadeces dolorosas, no más jaquecas, no más acidez ni flatulencias. El torturado de la víspera vuelve a tomar gusto en los placeres de la mesa, en cuanto confía al carbón de Belloc el cuidado de reorganizar su aparato digestivo.

Deposito general: Maison FRERE, 19, rue Jacob, Paris
DE VENTA EN TODAS LAS FARMACIAS.

3027


# VARIOS CASOS DE LA POLICIA

**Rifa prohibida.**—Los vigilantes 1108, y 104, detuvieron a León Mateo Díaz, de Canarias, de 48 años y vecino de Basarrate 16, al que ocuparon al practicarle un registro, previo mandamiento judicial, varias listas con apuntaciones de rifa prohibida y para los terminales de la lotería. Al no prestar fianza fué remitido al vivac.

**Otro que pisa puntillas.**—En la casa de salud "La Covadonga" fué asistido Inocencio Rico y Fernández de España, de 22 años y vecino de Atocha 5, de una herida punzante en la región plantar izquierda, la que se produjo en su domicilio al pisar una puntilla.

**Riña y escándalo.**—El vigilante número 1683, detuvo a José Ills, de la Habana, de 49 años y vecino de Serafines 7 y Pedro Olave y Muñoz, de la Habana, y vecino de igual domicilio a los que sorprendió en los momentos en que sostenían una discusión y formaban un gran escándalo.

**Tumbó un farol.**—El vigilante 1643, denuncia que Jesús Vega y Tamargo, de España, de 32 años y vecino de Real 49 en Puentes Grandes, conduciendo el carro de cuatro ruedas número 24378, patinó por estar el pavimento mojado y tumbó al rozar de costado, un farol del alumbrado eléctrico, siendo el hecho casual.

**Jugando se lesionó.**—En el Centro de Socorros fué asistido de contusiones en el hombro izquierdo, José de la Mella Sabio, de la Habana, de 12 años y vecino de Poey 44, las que se produjo en un solar yermo jugando con otros menores.

**Inquilino impertinente.** — Marina Afrás y Rodríguez, de la Habana, de 27 años y vecina de Mario entre 10 de Octubre y Armando, acusa al inquilino de la misma casa que sólo conoce por Eloy Fernández, de que constantemente la amenaza sin motivo justificado.

**Un menor se lesionó.**—En el Hospital Municipal fué asistido Manuel Trigo Salgado, de la Habana, de 7 años y vecino de O'Farrill 11, de una herida contusa en la cara anterior del brazo izquierdo, la que se produjo al resbalar y caerse en su domicilio.

**Le robaron la manteca.**—Juan Castro y Pampín, de la Habana, de 23 años y vecino de 17 y 12 en el Vedado, chofer del camión número 881, denuncia que tenía estacionado su camión en Lamparilla y Oficios, y del mismo le sustrajeron dos latas de manteca que aprecia en la cantidad de $16.00.

**Trasladando una caja de caudales.**—En el Centro de Socorros fué asistido de una herida incisa en la mano derecha, Francisco Llerena, de España, de 37 años y vecino de Línea y San Félix, la que se produjo casualmente trasladando una caja de caudales desde el Banco del Comercio a Obrapía y Aguiar.


LA ISLA DE CUBA

LA CASA MAS POPULAR — MONTE 55-57 — LA QUE MAS BARATO VENDE

Comienza hoy nuestra exposición de ropa de cama, juegos blancos y en colores, primorosamente bordados y calados.

En nuestros hermosos salones del primer piso

Los Famosos Patrones "Vogue"

El creciente interés que nuestra distinguida clientela viene mostrando por los PATRONES "VOGUE", que ofrecemos exclusivamente, nos ha inducido a dedicarles una Sección especial en nuestros espaciosos Salones del Primer Piso.

Al hacer este traslado nos guía el propósito de brindar al público la mayor comodidad posible y el servicio más perfecto. Confortablemente sentadas, nuestras estimadas clientes podrán elegir los estilos más de su agrado, con toda la calma que el asunto requiere.

Gustosamente advertimos que acabamos de hacer arreglos con la Casa Editora para reponer con gran rapidez los Modelos o estilos que vayan faltando. La Señorita encargada de la Sección de PATRONES "VOGUE" tomará nota de cualquier encargo especial que se desee hacer, encargos que serán pasados diariamente por cable a New York y recibidos por correo en breves días.

PATRONES "VOGUE" EN EL PRIMER PISO


# ECOS DE LA ROSALIA

### DE LA ASOCIACION DE CORRESPONSALES DEL CERRO

La directiva de esta asociación, al tomar posesión de sus cargos para los que fueron elegidos recientemente, ha dirigido una circular a las sociedades y al comercio radicado en la populosa barriada del Cerro, con el propósito de darles a conocer en síntesis, la ruta que ha de seguir en el futuro esta colectividad de la Prensa.

La Asociación de Corresponsales del Cerro, surge nuevamente a la vida social, impulsada por nuevas energías y sanas orientaciones; dispuesta a colaborar por el mayor auge social y desenvolvimiento general de la importante barriada del Cerro. Sus componentes, practican el periodismo únicamente por sport, sin fines lucrativos ni políticos, y así lo evidencia, la actuación y la honradez acrisolada en todos los órdenes de la vida social e individual de los mismos.

Pero es preciso declarar, que la marcha futura de la Asociación, no depende solamente del entusiasmo y la buena voluntad de sus miembros, sino que necesita también del apoyo moral de todas las sociedades y elementos significativos de la barriada, a fin de que sus esfuerzos sean coronados por el éxito y puedan poner bien alto, limpio de toda mácula, el nombre del periodismo en el Cerro.

He aquí los nombres de los que integran el comité directivo de esta asociación: Ismael Nápoles, presidente; Filiberto Estévez, primer vice; Juan B. López, segundo vice; J. Fernández Martínez, secretario; Heriberto del Porto, vice secretario; Andrés Peláez, tesorero; Pedro Muñiz Carrera, vice tesorero; Rogelio Canedo, secretario de correspondencia; vocales: Regino Santos Lago, Alfredo W. Fernández y Mario Quesada.

### NUEVO CORRESPONSAL

El señor José Ramón Egues, director-propietario del diario Universal, atendiendo cumplidamente la proposición de la Asociación de Corresponsales del Cerro, en obsequio del compañero señor Alfredo W. Fernández, lo ha nombrado del mencionado periódico, corresponsal en el Cerro, y por ello, felicito al querido confrére y al señor Egues, por tan acertada designación.

### EL BAILE DE LOS BANDOS

He recibido una atenta invitación del señor Eduardo Canter, presidente social de la sociedad de Empleados de la Nueva Fábrica de Hielo, en la cual anuncia para el 5 de mayo, éste interesante baile de los bandos, llamado a tener gran lucimiento.

Muy agradecido a la cortesía del señor Canter.

### EL BAILE DE LA JUVENTUD CUBANA

Ha constituido un magnífico evento social y artístico, el elegante baile celebrado por esta prestigiosa sociedad de recreo y sport del Cerro. La nota saliente y bellísima que distingue los actos bailables de esta entidad, es la concurrencia numerosa y selecta de lindas damitas de la élite del Cerro. Muy pulcro es el orden, y la distinción es el sello elegante y característico, que preside estas encantadoras veladas que, como ésta que menciono, dejan en los que hemos tenido la dicha de asistir, las dulzuras perdurables de un recuerdo gratísimo e inolvidable...

Esmaltaré esta reseña con algunos nombres de damitas de hechicera belleza, asíduas concurrentes a estas fiestas bailables de las cuales son preciada gala: en primer término y rindiendo la devota pleitesía a su fascinadora belleza, mencionaré a la señorita Marina Valbuena; Minervina Cabrera, Julita Ripes, Caridad Amargot, Margot y Carolina Fernández, Victoria Miranda, Georgina del Barrio, María Perea, Emelina López, Consuelo Ballester, Margarita López, María Valle, Emelina Ibáñez y Estelita Fernández.

### GRAN VERBENA EN PUERTA

El Deportivo Luyanó, próspera y simpática sociedad del Reparto de la Rosalía, sigue con gran entusiasmo laborando por que su grandiosa verbena, pintoresca fiesta que pronto daré a conocer el día de su efecto, tenga todos los caracteres de una magna fiesta, un sonado acontecimiento no igualado en Luyanó por su originalidad y buen gusto.

Pedro MUÑIZ CARRERA


LA VICTORIA

SAN FAC CHION

Telf. A-1718
„ A-7530

Sucursal, DRAGONES 30
Telf. A-8342

ATENCION

Ya se acabaron los monopolios que tantos deseos tenía el público que desapareciesen.

Existen TRES causas que le AYUDARAN a usted a resolver el problema doméstico con suma facilidad en estos tiempos tan duros, a saber:

PRIMERO: LA BARATURA DE SUS PRECIOS SIN IGUAL.
SEGUNDO: MERCANCIA DE PRIMERA CALIDAD.
TERCERO: PESO EXACTO Y SERVICIO RAPIDO DIARIO.

Estas TRES VENTAJAS las encontrará usted solamente en el magnífico Almacén de Víveres importador.

LA VICTORIA

Haga sus pedidos por estos teléfonos y por escrito a nuestra dirección o al Apartado 394.

Dr. R. Luzuriaga núm. 163 (antes Vives)

HABANA

Pídanos nuestro catálogo mensual


M.E.C.D. 2016

# Teatro del PRADO

MAÑANA • MARTES 1° • MAÑANA

COLOSAL MATINEE DE 1 A 5

EL FACHENDOSO

por LOIS WILSON y FORD STERLING

UN BESO EN UN TAXI

por BEBE DANIELS

LA REINA DE LOS MARES

por ESTHER RALSTON

NIÑOS 30 ¢ MAYORES 40 ¢

Miercoles 2 ESTRENO Miercoles 2

Medal Film presenta a

Rod la ROQUE

con LUPE VELEZ en

EL CABALLERO AVENTURERO

"STAND AND DELIVER"

Bello romance de amores y aventuras

AMERICA ADVERTISING A-9638


# ESPECTACULOS

## TEATROS

NACIONAL. —No hemos recibido programa.

PRINCIPAL DE LA COMEDIA.—9 y 15: ¡Tres encargos a París!

MARTI.—9: Los Sobrinos del Capitán Grant.

ALHAMBRA. — 8: Arreglando el Mundo. 9 y 15: Virulilla. 10 y 30: El prisionero del amor.

ACTUALIDADES.— 8: Los Reyes del Aire. 10: Amor y Placer; variedades.

## CINEMATOGRAFOS

CAMPOAMOR.— Tarde y noche: una revista de sucesos mundiales; Su familia política; El vuelo sin parada. Tandas elegantes: presentación de María Tubau.

APOLO.—5 y 30: La conquista del aviador. 8 y 30: Demasiada juventud, una revista; La conquista del aviador.

VERDUN.— Matinee y nocturna: una revista; una comedia; Libre para amar; Las calles de Shanghai; La Gloriosa Betsy.

IMPERIO.— Tarde y noche: una revista; La Condesa secuestrada; El manto del pecado; La mujer que mintió.

CUBA.—Tarde y noche: una comedia; Enlazado por la vida; En carne viva; El expreso fantasma.

NEPTUNO.—5 y 15 y 9 y 30: La caída de Troya. 8 y 30: Londres.

ENCANTO.—5 y 15 y 9 y 30: El Pilluelo de Venecia. 8 y 15: Finos modales.

LARA.—Tarde y noche: De compras con Snookum; El Escudo del Honor; Los hombres antes de casarse.

RIVOLI. — 5 y 15: Viviendo del cuento; una revista. 8 y 30: Mancha por mancha; Viviendo del cuento.

OLIMPIC. — 5 y 15 y 9 y 30: La Reina de los Mares. 8 y 30: Amores de antaño.

RIVIERA.—5 y 15 y 9 y 30: Puntillitas. 8 y 15: una revista; La hora fatal.

TRIANON.—5 y 15 y 9 y 30: una revista; El jardín del edén. 8 y 15: Don Justo equivocado.

VIVES.—8 y 15: una comedia. 5 y 15 y 9 y 15: una revista; La máscara del placer.

GRIS.—8 y 15: Los ojos de la raza. Tandas elegantes: una revista; La dama del armiño.

UNIVERSAL.—Tarde y noche: El terror de la comarca; episodio 7 de La Bestia del Aire; Lobos del aire; una revista.

LIRA.—Tarde y noche: una revista; Las tres monadas; Las travesuras de Cupido; La muchacha de Chicago.

GALIANO.— Tarde y noche: una revista; La dama sin velo; El Arabe.

NORMA.—Tarde y noche: Damas en olvido; El hombre sin nombre; revistas; Valiente primo.

WILSON.—Tarde y noche: una revista; La muchacha de Chicago; Corazones helados.

INGLATERRA.—Matinée y nocturna; una revista; El abogado defensor; Tenorios del Mar.


**Insistimos** en recomendar a las amas de casa, las grandes ventajas que reporta el hacer por meses su **FACTURA** en el GRAN ALMACEN IMPORTADOR DE VIVERES FINOS, VINOS, LICORES Y CHAMPAGNES

**LA VIÑA** REINA No. 21 Tels. A-1821 - A-2072

Devolveremos inmediatamente cualquier pedido que no esté a su entera satisfacción. Solicite, gratis, nuestro Catálogo

3347 2d-29



HOY • CAMPOAMOR • HOY

DEBUT DE

María TUBAU

EN TANDAS ELEGANTES Y

5 Y 9½

La producción WARNER con

MONTE BLUE

Y EDNA MURPHY

en

VUELO SIN PARADA

AMERICA ADVERTISING A-9638

LOCALIDADES NUMERADAS

MAÑANA GRAN MATINEE de 1 a 5 - NIÑOS 20 ¢


## "Las de Méndez" se estrena en Campoamor

Continuamos insertando el interesante argumento de la bella cinta española "Las de Méndez", que Santos y Artigas estrenarán en la primera decena del mes que comienza mañana, en el teatro Campoamor.

He aquí el final de dicho argumento, que ayer comenzamos a publicar:

—En Madrid, también serisif la familia Méndez. Doña Gertrudis, viuda pensionista del Estado y sus tres hijas: Julia, soñadora; Irene, modernista, deportista, amante del charleston; Soledad, una mujer con todas las bellezas de cuerpo y alma. Y como tantas familias de su clase, empeñadas en figurar como aristócratas, Julia e Irene "vivían" su vida; Soledad, siempre sola, aislad, protestaba de tanta tontería y se preocupaba del grave problema de vivir. En la casa sólo entraba la pensión; la vida se encarecía, ellas querían vivir bien, pasear y el dinero no alcanzaba, en ocasiones, ni para las más apremiantes necesidades: alquiler de casa, alumbrado, comer... ¡Cuántos días una sopa aguada, un poco de arroz o de judías... no llegó a satisfacer el apetito! Pero habían estrenado un sombrero un vestido...

Y Soledad siempre pensando en el dolor de aquella familia: ¡siempre en la miseria... sin comer; siempre aquella ruina!... buscó trabajo como empleada, a escondidas de sus hermanas que habrían de indignarse en su orgullo. Pero en todas partes las preguntas eran las mismas: ¿Sabe usted mecanografía... taquigrafía... contabilidad... idiomas?... Nada. Y sufría el reproche al padre fallecido: ¿por qué no diste a tu hija una manera honrada de ganarse la vida?...

Soledad al fin encontró trabajo: enfermera en el Sanatorio del Guadarrama de Don Luis. Y ante la evidencia de la pobreza de los Méndez, que el hecho significaba... fué arrojada de su casa, y las "niñas bien" continuaron con sus "futuros imperfectos".

En el Sanatorio, Soledad y Juan intimaban. ¿Qué importaba la diferencia de educación si el alma las salvaba?

Irene enfermó del pecho; Julia se casó, después del escándalo de un rapto frustrado por la policía, y Soledad, fué ascendida a Secretaria de Don Luis, conquistando el afecto y el cariño de éste, que a medida que la enfermedad destruía su organismo, sentía aumentar el amor que en él inspiró Soledad.

Qué lucha tan terrible al conocer que Juan y Soledad se amaban! Y qué sacrificio al decidirse a unirlos, ahogando su amor, protegiéndolos. Juan fué designado gerente de la fábrisa; y la fortuna de Don Luis pasó, por herencia, a los que se unían por amor, a los que juntos laboraron fundando de esta manera una humanidad mejor, la buena, la verdadera; la que surge del trabajo; reconociendo que lo que constituye la fuerza de la vida, el más formidable motor de las grandes victorias, es: amor y trabajo.

905— A— 30

## CINE APOLO

**"La Conquista del Aviador" por Milton ills.**

En la tanda elegante de las cinco y media, será estrenada la interesante producción "La Conquista del Aviador", en la que tiene el papel principal el sobrio actor Milton Sills.

"La Conquista del Aviador" irá precedida de una comedia en dos partes y la lunetа para las damas y los niños, sólo 10 cts.

La función corrida a las ocho y media, dará comienzo con la producción "Demasiada Juventud", por Silvia Breamer, una comedia y "La Conquista del Aviador".

Lunetas 20 centavos.

Mañana, gran Matinée a la una y media. "El Chico de los Zapatos de Charol, la estupenda película de boxeo, por Richard Barthelmess, la magnífica producción Universal "Ráfagas del Pasado", por Conrad Veidt, "Estudiantiles" y varias cómicas. A las cinco y cuarto, el mismo programa y a las ocho y media "Juan José, el drama de Dicenta, representado por la siempre aplaudida Compañía Fernández- Rendón.

Para esta gran función se ha fijado el módico precio de 40 centavos la luneta, y como que en ello no será exhibida ninguna película, se pre viene a las familias que pueden asistir a ella los menores de catorce años.

Miércoles, la preciosa comedia La Esposa Juiciosa, por Jacqueline Logan y Phyllis Haver, y "Celos", por Lya de Putty.

Jueves: "El Siervo de la Condesa" y "La Danza Mágica".

El Viernes: "Morgana la Sirena", por Claudia de López e Ivan Petrovich.

Sábado: "La Pilluela de Venecia", una gran creación de Contance Talmadge, "Viviendo del Cuento", por la linda Madge Bellamy y "El Misterio del Dollar, por Buck Jones.

"Novios de Repuesto", por la graciosísima Laura La Plante, será estrenada el próximo domingo, así como "Flaquezas Humanas", por Conrad Veidt.

Y a renglón seguido, "Celos Trágicos", por Corinne Griffith, "Pantalones de Exito", por Tomasito; "Doble Conquista", por Vera Reynolds y Joseph Schildkraut, "El Jardín del Edén" por Corinne Griffith; "El Paje Leal" por Jackie Coogan y "El Caballero Aventurero", por Rod La Roque.

696— A— 30

## TEATRO ENCANTO

**Hoy es día de moda y se estrenará La Pilluela de Venecia; es una magnífica creación de Constance Talmadge.—Hoy actúa Rita Montaner nuevamente.—El próximo estreno de El Circo.—El éxito de Hombre, Mujer y Pecado, en Nueva York.—Se acerca el estreno de El Príncipe Estudiante**

Hoy es día de moda y se estrenará en el teatro Encanto una espléndida película.

Nos referimos a la intitulada El pilluelo de Venecia, que pertenece al selecto repertorio de la First National.

El Pilluelo de Venecia, es una interpretación feliz de Constance Talmadge y Antonio oMreno.

El argumento, original, interesante y con escenas divertidísimas habrá de llamar poderosamente la atención.

El Pilluelo de Venecia, pasará por los turnos elegantes de cinco y cuarto y nueve y treinta.

También en estas tandas se presentará nuevamente Rita Montaner, la magnífica cantante cubana, que con tantas simpatías cuenta.

Rita Montaner, es positivamente una de las mejores intérpretes y el público que así lo ha sabido comprender, muestra su entusiasmo y su complacencia, cuando aparece en el escenario.

Hoy cantará nuevos números.

La empresa del teatro Encanto advierte al respetable público, que la reventa en este coliseo no existe, ni está autorizada, y que los revendedores algunas veces, valiéndose de sus habilidades, logran adquirir éstas, para luego cobrar un precio más elevado.

Esto se puede evitar separando con tiempo la localidad en la contaduría del Encanto.

Están abiertas las oficinas desde las nueve de la mañana.

Mañana martes, la empresa del teatro Encanto, ha decidido celebrar una matinée extraordinaria y el programa no puede ser más excepcional.

Pasarán por la pantalla, la divertida comedia Los Roba Chicos, Londres por Dorothy Gish, el drama La traidora por Jetta Goudal, Joseph Schilkraut y Victor Varconi, La Muchacha de Chicago, por Myrna Loy y Conrad Nagel.

También se presentará Rita Montaner, que cantará lo mejor de su selecto repertorio.

A las ocho y quince, Finos Modales. El próximo jueves se estrenará En alas del amor por Glen Tryon. Esta cinta pertenece al selecto repertorio de la Universal.

Patsy Ruth Miller, también toma parte en la película En alas del amor.

El próximo sábado se estrenará Cielito mío, por Karl Dane.

El Circo, se estrenará el día siete de mayo.

901. A-30.

## Mañana, Juan José, a precios populares en el Teatro Nacional

Mañana Día del Trabajo, se representará Juan José, el hermoso drama de Joaquín Dicenta, en el Teatro Nacional. La función tiene carácter eminentemente popular y los precios señalados son:

| | |
|---|---|
| Palcos con seis entradas | $6.00 |
| Luneta con entrada | $1.00 |
| Butaca con entrada | $0.60 |
| Entrada general | $0.60 |
| Tertulia con entrada | $0.30 |
| Paraíso con entrada | $0.20 |

No obstante lo módico de los precios, veremos un Juan José espléndido, representado por el cuadro dramático de la compañía del Teatro Principal de la Comedia, con el gran actor Eduardo Vivas al frente.

El conjunto del Principal, cuyo elenco es numerosísimo, cuenta con un grupo de artistas que han distinguido siempre en el género dramático. Todos ellos se trasladarán mañana al Nacional para tomar parte en la representación de Juan José.

El resto de los artistas con López Somoza al frente, permanecerá en el coliseo de Animas para la función de costumbre.

El papel de Juan José estará a cargo de Eduardo Vivas, actor que por sus facultades, su talento y su poder emotivo, hará estremecer al público en el íntimo "role".

Auguramos un éxito enorme al Juan José de mañana en el Nacional.

911. A-30.

## CINE LARA

A la una empieza la matinee del Cine Lara con el siguiente eprograma: La divertida cinta cómica titulada De Compras con Snookons.

La interesante cinta interpretada por Neil Hamilton y Dorothy Gulliver El Escudo de Honor.

La cinta especial interpretada por Minna Vanna titulada Los Hombres Antes de Casarse.

Por la noche se exhibirá el mismo programa d ela matinée, empezando la función a las siete y media.

Mañana El Amor Vela, El Abogado Defensor y La Reina de los Mares.

700. A-30.

## CINE OLIMPIC

En lo sturnos elegantes de cinco y cuarto y nueve y media se estrena la sensacional cinta Paramount, interpretada por George Bancroft, Charles Farrell; Esther Ralston y Wallace Beery, titulada La Reina de los Mares.

Luneta 40 centavos en las dos tandas.

En la tanda de 8 y media la cinta Paramount, interpretada por Ricardo Cortez, titulada Amores de Antaño.

Mañana, a las dos d ela tarde, matinée especial con las comedias Snoukus en Noche Buena y Jorge se Divierte, la sensacional cinta La Gran Pelea, por Rodolfo Schildkraut y El Señor Huracán, por Reginald Denny. En las tandas de 5 y cuarto y 9 y media Doble Conquista, por Vera Reynold y Julia Faye.

Miércoles 2 La Dama Indómita por Gloria Swanson.

Jueves 3 Cuando yo era señorita, por Conrad Nagel y May Mc.Avoy.

Viernes 4 Tenorios del Mar, por Lois Moran y George O'Brien.

Sábado 5 La Gloriosa Betsy, por Dolores Costello.

Domingo 6, en matinée El Chico de los Zapatos de Charol, por Richard Barthelmess y La Rosa de California, por Gilbert Roland; en las tandas de cinco y cuarto y nueve y media se estrenará la magistral creación de First National, interpretada por Billie Dove y Ben Lyon, titulada Travesuras de Cupido, se trata de una de las mejores películas editadas por esta casa.

687. A-30.

## CINE GRIS

Hoy lunes 30, a las cinco y cuarto y nueve y cuarto, la interesante revista Noticiario Fox No. 14 y el grandioso cinedrama La Dama del Armiño, en que la famosa estrella Corinne Griffith nos deleita con la gracia y talento de que está dotada, que hacen resaltar las bellezas de esta cinta cinematográfica.

A las ocho y cuarto Los Ojos de la Raza en que el gran actor Lyonel Barrymore caracteriza al protagonista.

Mañana martes, matinée a las dos, con la cómica La Novia Robada, por monos artistas; la obra en 6 actos Colmillos de Lobo y la gran producción en 10 actos El Cantante del Jazz, que será acompañada de canto y piano.

En las tandas elegantes de cinco y cuarto y nueve y cuarto, irá la cómica en dos partes desempeñada por artistas monos titulada Novia Robada y la obra Cuando yo era Señorita.

685. A-30.

## Hoy debuta María Tubau en Campoamor

Hoy en las tandas elegantes de tarde y noche, hace su debut María Tubau, la actriz más querida del público elegante de la Habana. María Tubau, nos deleitará con El Relicario, El Rey Conquistador, Ay; no me dejes sola... Y van tres. A la luz de un candil, Fado Cariño.

María hará su presentación con el estreno en Cuba de una producción Warner, de la Compañía Cinematográfica Cubana El Vuelo sin Parada deliciosa comedia que tiene por intérpretes principales a onte Blue y Edna Murphy.

Durante la actuación d ela Tubau, el programa de películas se variará con frecuencia, para que las admiradoras de María, puedan venir con mayor frecuencia y éncuentren siempre programa distinto.

Mañana por ser día festivo, anuncia Campoamor, una estupenda matinée con muchas comedias y las producciones Casi un mono por Syd Chaplin, El Vuelo sin Parada, y Jamón con Huevos.

El miércoles el estreno de la Fox, con la bellísima Madge Bellamy, Viviendo del Cuento, graciosísima comedia.

A continuación o sea el viernes el estreno de la lujosa producción El Castigo de Amar o Luisa de Coburgo, cinta de la que tenemos los mejores informes.

Mañana se anunciará las fechas exactas de las conferencias para señoras, que dará María Tubau, exclusivamente para las damas y sólo en la tanda elegante de las cinco de la tarde. La primera estará dedicada al Peinado en la Mujer y es como decimo anteriormente, requisito indispensable que solo asistan señoras, prohibiéndose terminantemente la entrada a los caballeros.

906. A-30.

## Las Atracciones del Teatro Actualidades

Muchas son las atracciones del cartel de Actualidades para estos días, por ello sólo se comenta el éxito diario en este coliseo, templo de la variedad.

Para mañana 1º, como Día del Obrero, se llevará a escena el gran drama de Guimerá "Juan José" por toda la compañía, bajo la dirección de Teófilo Hernández.

El Jueves 3: una espléndido función en homenaje a la simpática cantante argentina (La Meyer del Tango) Julia Alonso, en donde tomarán parte artistas de los principales teatros de la Habana, entre ellas Rita Montaner.

Para el día 4, Viernes, estreno de la revista del laureado poeta Gustavo Sánchez Galarraga, titulada "Postales y Panderetas", obra teatral que como todas las de este autor será un éxito más que se anotará "Actualidades".

Para el Viernes 11, el estreno de la fastuosa y espectacular revista titulada "El Fantasma del Cabaret", cuya revista será puesta en escena esa noche en honor del activo empresario señor Orozco, quien recibirá ese homenaje por parte de todos los artistas, orquesta y empleados, así como de muchos amigos que desean testimoniarle su afecto.

Para esta revista se pintan bellísimas decoraciones de gran efecto, por el reputado escenógrafo Nono V. Noriega, y se están montando unos preciosos bailables.

La función de hoy como de la temporada de Verano, será a base de **ochenta centavos** las dos tandas, poniéndose en la primera tanda, que comenzará a las 8, la revista "Los Reyes del Aire", de los autores J. T. Miranda, en el libro y Enrique Bryon en la música y en la segunda de las diez, la simpática revista de muchas escenas cómicas, titulada "Amor y Placer".

695— A— 30

## CINE RIVOLI

**VIVIENDO DEL CUENTO POR MADGE BELLAMY**

En el elegante palacete del reparto La Sierra a las 5 y cuarto Viviendo del cuento de 8 y media a 11 Mancha por mancha, por George O'Brien, Viviendo del cuento.

Martes, matinée a las 2 Noticiario Fox, Qué mala suerte, la preciosa cinta El Rey de los Niños por Thomas Meighan, Las cosas de la vida y El bandido enmascarado por Tom Mix, en las tandas elegantes la magistral cinta La Reyna de los Mares de gran espectáculo.

Miércoles El Cantante del Jazz; Cuando yo era Señorita por May Mac Avoy.

Jueves Amor de Maruca por Milton Sills, La Pilluela de Venecia por Antonio Moreno y Constance Talmadge.

882. A-30.

## Principal de la Comedia: Tres Encargos a París y El Niño Fidencio, por López Somoza

Esta noche se pondrá en escena en el teatro Principal de la Comedia dos obras muy cómicas: Tres encargos a París, la graciosísima adaptación del alemán que ha alcanzado ya numerosas representaciones y el jocoso apropósito e nun acto de Antonio Castells El Niño Fidencio.

En fin: un programa para estar riendo durante más de dos horas sin tregua.

Rafael López Somoza, el gran actor cómico, toma parte en la interpretación de ambas obras.

Mañana, martes, la compañía del Principal, que tiene un elenco numerosísimo, dividirá su personal. Los elementos cómicos, con Rafael López Somoza a la cabeza se quedarán en el Principal para estrenar una obra muy sugestiva: Una mujer que no miente, adaptación de una famosa novela norteamericana.

Los elementos dramáticos, con Eduardo Vivas al frente, se trasladarán al Nacional para representar Juan José, el hermoso drama de Dicenta, con motivo de celebrarse el martes el Día del Trabajo.

**EL VERDUGO DE SEVILLA Y LA TELA EN EL NACIONAL**

El miércoles y el jueves serán las anunciadas representaciones de El Verdugo de Sevilla y La Tela, en el teatro Nacional.

La compañía en pleno tomará parte en la interpretación de estas obras, que son de las más cómicas del repertorio del Principal.

El Verdugo de Sevilla irá a escena el miércoles. Rafael López Somoza tiene en esta obra un papel que dígerase escrito expresamente para el gran actorcómico. Tal es la labor que en él realiza.

Y el jueves La Tela, un gran alarde cómico de Muñoz Seca y Pérez Fernández.

La cita el miércoles y el jueves será, pues, en el Nacional para los que quieran reir durante más de dos horas, sin tregua ni respiro.

893. A-30.

## Cine Vives, Vedado

**"La Máscara del Placer".—"El Cantante del Jazz".—"El Vencedor del Diablo"**

"La Máscara del Placer", preciosa película de la encantadora estrella Greta Garbo, que se exhibirá en las tandas elegantes de cinco y cuarto y nueve y cuarto.

A las ocho y cuarto, una bonita atracción.

Mañana: Gilbert Roland y Mary Astor en la extraordinaria película "La Rosa de California".

Gran Matinée a las dos de la tarde con las películas "Muy Bien Recomendado", por Ali St. John; "El Vencedor del Diablo", por Bob Burns y "El Cantante del Jazz", por Al Jolson; esta última con canto adaptado, tal como se hizo en su estreno.

Miércoles 2: "La Dama sin velo", por Lily Dagover.

Jueves 3: Nueva exhibición de "El Siervo de la Condesa", por Lon Chaney y Ricardo Cortez.

Viernes 4: "La Caída de Troya", un conmovedor romance de amor y guerra, inmortalizado por Homero y trasladado con maestría insuperable a la pantalla.

Sábado 5: "Del Abismo a la Cumbre", por George O'Brien y

Domingo 6: "Variedad", por Emil Jenning y Lya de Putty.

693— A— 30

## CINE WILSON

**Para hoy: "La Muchacha de Chicago" por Myrna Loy y Conrad Nagel y "Corazones Helados", por Richard Dix y Lois Wilson**

El cinema teatro predilecto de las familias, por su organización, a base de precios populares, y de las mayores comodidades.

Para hoy, colosal matinée de 2 a 5 de la tarde, con comedias y las producciones especiales "La Muchacha de Chicago", regia atracción joya clásica de la Warner, en nueve actos, interpretada por Myrna Loy y Conrad Nagel; y "Corazones Helados", por Richard Dix y Lois Wilson; para esta matinée regirán los precios de 10 cts. niños y 20 cts. mayores.

En la tanda elegante de las cinco y cuarto, comedias y el estreno de la regia producción joya clásica en 9 actos, interpretada por Myrna Loy y Conrad Nagel, titulada "La Muchacha de Chicago", para esta tanta regirán los mismos precios de la matinée.

Por la noche, gran función corrida de ocho y cuarto a 11 y media p.m. con comedias y las producciones "Corazones Helados" magnífica comedia Paramount en ocho actos, interpretada por Richard Dix y Lois Wilson; y "La Muchacha de Chicago" joya clásica de la Warner en nueve actos, interpretada por Myrna Loy y Conrad Nagel; para esta función corrida, regirán los precios de 30 cts. luneta.

Mañana, día de fiesta, programa extraordinario, con una colosal matinée: proyectándose las joyas "Los Hombres Antes de Casarse", por Ninna Vanna; "La Conquista del Aviador", por Milton Sills y Molly O'Day; y "La Bailarina Diabólica", por Gilda Gray y Tom Moore.

Miércoles 2: "La Gloriosa Betsy", por Dolores Costello.

Jueves 3: "La Reina de los Mares" por Esther Ralston.

Viernes 4: "El Jardín del Edén", por Corinne Griffith.

689— A— 30


GLENN TRYON

PATSY RUTH MILLER

en

En alas de Amor

MAYO 3 TEATRO ENCANTO MAYO 3



HOY HOY TEATRO DEL PRADO HOY HOY

GRANDIOSO ESTRENO

UNIVERSAL PICTURES CORP. Presenta

GRANDIOSO ESTRENO

LA CABAÑA DEL TIO TOM

UNCLE TOM'S CABIN

La maravillosa versión de la novela inmortal de HARRIET BEECHER STOWE

Una producción en la que se invirtieron DOS MILLONES DE PESOS

UN VERDADERO MILAGRO CINEMATOGRAFICO

Todos los amantes de los dramas poderosos e inspirados en la vida real deben ver esta cinta presentada tal como su autor la concibió exponiendose fielmente los caracteres de Topsy y Eva, el Tio Tom, Jorge y Elisa Harris, la tia Ofelia, el cinico St. Clare, el infeliz Cassie y el odiado Legree, que viven gracias a la pantalla y que hacen pasar al espectador las mas encontradas emociones.

DOS AÑOS DE LABOR

FORMIDABLE CONJUNTO DE ESTRELLAS

¡ES LA PELICULA QUE NO SE BORRARÁ JAMAS DE SU MEMORIA!


M.E.C.D. 2016

# Los Sombreros de Moda.

Esta tiende chic de LA FRANCIA, mantenedora de las más auténticas y selectas modas francesas, presenta esta temporada la colección completa de los sombreros de moda.

Entre ellos los de paja **Bengala, Baku, Bangkok, Sisole, Matullamba** y otros.

En los estilos más originales, en esos estilos que dan al rostro femenino un sello de sugestividad...

Los precios moderados.

LA FRANCIA
OBISPO Y AGUACATE



¡Toda mujer puede ostentar un hermoso cutis,

no importa el defecto que éste tenga!

**Usted, señora, puede eliminar arrugas y suavizar su cutis, así como refinar sus poros y transformar la contextura superficial de su rostro, librándolo de erupciones.**

**Contrarreste la flojedad y haga su cutis fino y elástico. Corrija todos sus defectos y hágalo atractivo. Las preparaciones ELIZABETH ARDEN han ayudado a miles de mujeres a obtener buenos resultados.**

**Vea usted hoy, lunes, a la señorita GENEVA SHRAPNEL, Representante en Cuba de la famosa ELIZABETH ARDEN, cultivadora de la belleza femenina.**

**Las consultas, son enteramente GRATUITAS, y no le costarán a usted más que la pequeña molestia de visitar LA CASA GRANDE, en el apartamento 'ad hoc' que tenemos instalado en el primer piso.**

**NOTA: La Srta. Shrapnel se va el viernes próximo. Por tanto, sólo le quedan tres días: hoy, lunes y el miércoles y jueves de esta samana.**

La Casa Grande



NEVERA
GLACIAL
LA MEJOR
NEVERAS DESDE $18.00
FERRETERIA MONSERRATE
O'REILLY No. 120 — TELEFONO A-3113



CONSERVATORIOS

**y Academias encuentran en nuestras casas todo lo que necesitan, al precio más bajo.**

**Surtido completo. La mejor edición y el mejor servicio. Ese es nuestro éxito.**

Viuda de Carreras & Co.

**Prado 115. Tel. A-3462. frente al Capitolio.**

**San Rafael 1½. Tel A-6644. entre Industria y Amistad.**

**HABANA**

**La Casa de la Música Popular**


# HABANERAS

Viene de la página NUEVE

## ANTE EL ARA

### EN LA PARROQUIA DEL VEDADO

**Ophelia Q. Villamil y Manuel Federico Mato**

Un elogio previo.
Muy merecido.

Es para la belleza del decorado floral que lucía en la boda del sábado la Parroquia del Vedado.
Obra de la Casa Trías.
Admirable!

Tanto el altar mayor, engalanado con **easters lillies**, dalias y gladiolos, como toda la nave central, el efecto era precioso, indescriptible.

A las nueve de la noche, hora fijada en las invitaciones, ya estaban los novios en el templo.
Ophelia Q. Villamil.
Y Manuel Federico Mato.

Feliz parejita que ha visto así realizado el más dulce de sus sueños y cumplida la más acariciada de sus esperanzas.
Encantadora la novia.
Muy graciosa y muy bonita.

El traje que llevaba, creación del gran Bernabeu, era un modelo de Lucien Lelong.
En crepé satén.
De líneas sobrias.

Cola de manto, ligeros bordados con perlas en el vestido y velo de encaje point a l'aiguille prendido exquisitamente.
Además, para mayor lucimiento, una **coiffeure** de perlas y azahares.
El ramo nupcial, digno remate de **toilette** tan elegante, respondía al nuevo y original estilo Menny-Carlée estrenado por la Casa Trías.
De dos cuerpos, todo de callas, con un hermoso lazo de tisú de plata.
Nada más delicado.
Ni más bonito.

Fueron los padrinos la señora madre del novio, Alicia Watson de Mato, y el padre de la desposada, el distinguido caballero, y amigo particular del cronista, señor Amado Q. Villamil.
Testigos.
Por la gentil Ophelia.

El señor Ricardo Herrera, Jefe de Despacho de la Secretaría de la Presidencia, los señores José Fernando Mato y Emilio Díaz Pedroso y el ilustre doctor Domingo Méndez Capote.

El doctor Braulio Sáenz, catedrático de la Universidad, firmó el pliego matrimonial como testigo del novio con el señor Carlos Cepero Mazón y los doctores Antonio Seijas y Alfredo Jiménez Ansley.
Mis votos para los novios.
Son por su felicidad.

### EN EL TEATRO ENCANTO HOY

Día de moda.
Gran lunes del Encanto.
Se ofrecerá en las tandas elegantes el estreno de **El Pañuelo de Venecia**, cinta llena de emociones, pródiga en bellezas.
Son sus intérpretes principales dos celebridades de la pantalla.
Constance Talmadge.
Antonio Moreno.
Canciones y boleros por la sin par Rita Montaner bastarán a colmar los atractivos del día en el elegante teatro de la calle de Neptuno.
El lleno será grande esta noche.
Asistiré.

Enrique FONTANILLS.


**Peletería BENEJAM**

SAN RAFAEL E INDUSTRIA

CALZADO DE CALIDAD A PRECIOS MUY REDUCIDOS. PARA SRAS., CABALLEROS Y NIÑOS.


# MATANCERAS

### DON FRANCISCO AÑORGA

Muy grave su estado.
Es así, desde las últimas horas del jueves, la salud del respetable caballero que es padre del Gobernador Rotario de Cuba, doctor Joaquín Añorga.

Junto a la cabecera del lecho del distinguido enfermo, vela la ciencia, representada por nuestros más eminentes galenos, sin que hasta el presente se note mejoría alguna.

Un mal terrible el que aqueja a don Francisco Añorga.

Declarada la gangrena, hace ésta progresos que restan esperanzas de salvación, por instantes, a los amantes hijos, y a los afligidos familiares que no se separan un instante del lado del paciente.

La casa del señor Joaquín Añorga, el primogénito del estimado enfermo, se ve constantemente visitada por todos los elementos de la sociedad de Matanzas que van a interesarse por don Francisco.

Ojalá que la ciencia en tan reñida lucha triunfe para su gloria, y devuelva a ese hogar hoy contristecido, la calma y la tranquilidad, con la devolución de la salud al señor Añorga.

### UN ALMUERZO

En el Tennis.
Se celebrará el domingo seis de mayo, en honor del teniente Xirado, el galante anfitrión, que en pasadas semanas ofreció a un selecto grupo de esta sociedad, una espléndida fiesta en el central Limones.
Las mismas personas que asistieron al último almuerzo del Club de la Playa, que ofrecieron los esposos Carrerá-Oneti, asistirán a este ágape, que organizan tres señoritas tan distinguidas como Susy Estorino, Esther Mesa y Petit Lovio.
Hablaré en próximas "Matanceras" de esta fiesta llamada a gran lucimiento. Se bailará en el tennis ese día.

### AL PASO

Por la estación de Bahía.
Elocuentísimo el homenaje que se rindió el sábado al cruce del tren expreso que llevaba hasta la villa de Colón, a la ilustre dama doña América Arias, la viuda del caudillo insigne que fue el segundo Presidente de nuestra República, general José Miguel Gómez.
La acompañaba en ese viaje su hijo, el alcalde habanero, gran figura política, ídolo, como su padre, del pueblo cubano.
Con las autoridades todas, al frente de las cuales se hallaba nuestro popular Gobernador el doctor Gronlier, y el mayor de la ciudad, ese Benigno González, que aquí, como Miguel Mariano, en la Habana tiene la devoción más fervorosa de su pueblo vimos en el andén a todo cuanto en la ciudad matancera, vale, brilla y la prestigia en su más alto grado.
La ovación que se tributó a la viuda del general Gómez, al aparecer en una de las ventanillas del tren, su rostro afable, espejo de sus grandes virtudes, fue algo delirante, ensordecedor.
Los vivas atronaban el espacio y se disputaban todos el honor de llegar hasta la venerable matrona, para estrechar sus manos, y rendirle pleitesía.
Hubo flores para ella.
Y cuando de nuevo se puso en marcha el convoy, con rumbo a la colombina villa en que se inaugura hoy el monumento al héroe de Arroyo Blanco, aquella multitud compacta, aquella ola humana enardecida, pronunciaba con frenético entusiasmo los nombres de América Arias y Miguel Mariano Gómez.
Así, de esa manera, testimonió el pueblo matancero a los ilustres viajeros, la admiración, el cariño, y las simpatías que siente por la viuda y el hijo del que fue el más popular entre los ídolos de Cuba.

### MADAME BOISSIER

Trágico su fin.
Falleció en la Habana el viernes, la señora Clotilde Lacroix, eminente profesora de piano, que fundó en Matanzas la Academia Mozart, que hoy dirige la señora Luz María Burcet de Fernández.
Muy triste el fallecimiento de la venerable anciana, que se fue de la vida por propia voluntad, arrojándose a la calle desde el balcón de un tercer piso. Alumnas de Clotilde Lacroix de Boissier, fueron en esta ciudad, todas las que hoy, inspiradas por ella y a ella debiendo su educación musical, han seguido esa carrera artística.
Gozó de gran reputación la señora Lacroix, y mientras estuvo al frente de su academia, por aquella época, una de las pocas que había en esta ciudad, se consideró esta como el primer centro musical de la población.
La muerte de su única hija Blanca, que casó con el señor Tonarely, nubló para siempre su dicha.
Y bajo otro infortunio, la separación de su único nieto, que había sido anunciada para próxima fecha, ha desaparecido de la vida madame Boissier, presa de la desesperación mayor.
Acoja Dios en su seno el alma de la infeliz mujer.

### GRAN BODA

La primera de mayo.
De la más alta distinción del rango más elevado, esa ceremonia nupcial fijada para el cinco del entrante mayo.
Aunque íntimo el ceremonial, revestirá caracteres brillantes, dado el buen gusto, la elegancia exquisita, y la proverbial esplendidez de esa familia de Heydrich, en cuya residencia se celebrará la boda.
No tengo necesidad de decir quiénes son los novios, por estar en la mente el nombre del doctor Alfredo Febles, y la señora Margarita Heydrich.
A las seis de la tarde esas nupcias.
En el gran salón de la hermosa quinta de la calzada de General Betancourt, del que guarda memoria la sociedad matancera de tantas y tantas fiestas allí celebradas, se erigirá el altar ante el que han de pronunciar sus juramentos los simpáticos novios.
Altar que será un primor, por su originalidad, por su belleza, por su riqueza.
En tono rosa ese altar, para el adorno del cual llegarán a Matanzas millares de flores, procedentes de los más afamados jardines habaneros.
Apadrinarán la boda, la señora América González de Febles, madre del novio y el señor Alfredo Heydrich, padre de la desposada.
Dos los testigos que suscribirán el pliego matrimonial por Margarita: el doctor Luis A. Cuní, el notable galeno matancero que es catedrático de nuestro Instituto, y el representante de la Cámara por esta provincia, señor José Manuel Fernández.
Los otros testigos, también que firmaremos por Alfredo Febles: el doctor José Pérez Cubillas, abogado que pertenece al bufete del insigne internacionalista Antonio Sánchez de Bustamante, y el cronista que suscribe.
Del acto civil, que precederá a la ceremonia religiosa, son testigos, el ingeniero jefe de Obras Públicas del Consejo Provincial, Manolo Estrada Zayas Bazán y el señor José María Altuna.
El miércoles de cinco a siete recibirá a sus amigas la señora Margarita Heydrich, para mostrarle su trusseau.
Recibo en la intimidad, sin fiesta.
Los novios, después de su enlace partirán para la Habana, en el tren de las ocho de los Unidos, para pasar en la capital, los primeros días de su luna de miel.
De la comida celebrada anoche en el hotel París, para despedir de su vida de soltero, al doctor Alfredo Febles, hablaré en las "Matanceras" de mañana.
Fue un acto brillante de cordial camaradería.

### RETOUR

Llegaron el sábado a Matanzas después de una ausencia de varios días, los distinguidos esposos el doctor Ricardo Oliva, y la señora Margot Menéndez.
Han pasado en la Habana todo este tiempo, junto a su hermana la señora de Zabala, que precisamente ayer ha sido dada de alta en la clínica donde fue operada recientemente.
Con el elegante matrimonio llegaron también sus encantadores hijos, y la simpática Mononita Ibarguen.
Bienvenidos todos.


SOLÍS. ENTRIALGO Y CÍA.
Telfs. A-7221 A-7293
C. Privado. 15 líneas

El Encanto Habana Cuba

GALIANO
*Toda la cuadra*
SAN RAFAEL
y
SAN MIGUEL

# Fajas

*Ha recibido EL ENCANTO para la temporada de verano los modelos de fajas y "brassieres" más modernos, que han sido marcados a precios reducidísimos.*

**Vea, como ejemplo, los que detallamos a continuación.**

**302.—Graciosa fajita de cutí y elástico de color rosa, de 8 pulgadas de largo, propia para niñas y jovencitas. Tallas de la 24 a la 34. Precio: $1.80.**

**1160.—Elegante fajita combinada de cutí brochado en seda color flesch y elástico de superior calidad a los lados, propia para tipos delgados y medianos. Tallas de la 25 a la 34. Precio: $4.50**

**1025.—Graciosa fajita de raso de seda color de rosa con cuatro secciones de elástico de fantasía intercalados. Este modelo es ideal para novias e indicado para tipos delgados y medianos. Tallas de la 25 a la 34. Precio: $5.00.**

**327.—Faja de cutí color de rosa brochado en seda y elástico intercalado, muy flexible y ligera de ballenas. Cierre de broches a un lado, muy propia para oficina e indicada para personas de tipo mediano y grueso. Tallas de la 27 a la 34. Precio: $4.00.**

**519.—Faja de cutí a listas de seda color de rosa y elásticos a los lados, propia para tipos medianos y gruesos. Tallas de la 25 a la 34. Precio: $2.50.**

**155.—Faja tubular toda de elástico con el frente de cutí, sin ballenas ni tirantes, indicada para niñas y jovencitas y también para usar con los trajes de baño. Viene en color de rosa y en las tallas de la 24 a la 28. Precio: $1.00.**

**3801.—Faja combinada de batista brochada con elástico intercalado a los lados, propia para tipos medianos y gruesos. Viene en color de rosa y en las tallas de la 26 a la 34. Precio: $3.50.**

**725.—Moderna faja de cutí brochado con cuatro secciones de elástico intercalados, propia para personas medianas y gruesas. La hay en color de rosa y en las tallas de la 26 a la 34. Precio: $2.95.**

**1315.—Ligera combinación de cutí color de rosa brochado, con elástico a los lados, propia para personas medianas y gruesas. Tallas de la 26 a la 34. Precio: $2.75.**

*Segundo piso*

## Modelos IDEAS

**YA HEMOS dicho el objeto de la exposición: sugerir ideas respecto a los vestidos que se pueden hacer con las maravillosas telas y los exquisitos encajes—tan en boga—que EL ENCANTO ha recibido para la temporada de verano.**

Usted puede reproducir exactamente, con los mismos materiales, los modelos que exhibimos o puede modificarlos de acuerdo con su peculiar sentido estético. De todas suertes, la Exposición de Modelos Ideas constituye una fácil y segura orientación desde el punto de vista de la moda, y un positivo beneficio en el orden de la economía doméstica.

Hoy, lunes, sigue abierta la expssición

*Venta Especial por tres días*

# HOLAN BATISTA

DE HILO COLOR ENTERO

## *El corte de 4 varas $1.60*

Habiendo llegado una considerable cantidad (700 piezas) de este holán y esperando recibir dentro de unos días otra partida de igual número de piezas, hemos resuelto hacer una Venta Especial por tres días, que empieza hoy, lunes.

La enorme cantidad comprada nos ha permitido obtener en el precio excepcionales ventajas que trasladamos gustosos a nuestra clientela.

*Planta baja*

venta especial por 3 días

**termina hoy**

juegos de cama

## *a 19.85*

Hemos adquirido un lote de 1000 juegos de cama de puro hilo, bordados a mano, con bordados de incrustación y al pasado, que liquidamos al precio sin precedente de $19.85.

*departamento de ropa de cama.* *primer piso*

**Vea el bellísimo traje de novia que exhibimos en una de nuestras vidrieras. La colección que presenta EL ENCANTO es, sin la menor duda, la más amplia, original y sugestiva que puede ofrecerse hoy. Las novias de**

A las novias de Mayo

**Mayo— el mes de las flores y de los epitalamios— no deben seleccionar su ajuar nupcial sin ver antes el mundo de primores que EL ENCANTO les brinda a los precios, positivamente, más módicos.**

The GENUINE Everfast REG. U.S. PAT. OFF.

# Fabrics

Los fabricantes de la genuinas telas "Everfast" (identificadas por el nombre "Everfast" estampado en la orilla de cada yarda) garantizan por este medio que sus colores son absolutamente firmes y EL ENCANTO está autorizado por la presente, cuando venda tejidos "Everfast" para dar idéntica garantía a sus clientes, devolviéndoles su dinero no sólo por cada yarda de "Everfast" que hayan comprado, si por alguna razón no ha retenido su color, sino también por el importe de la confección del vestido.
En fe de lo cual expedimos esta póliza.

N. ERLANGER, BLUMGART & Co. Incorporated.

Por LUDOLF PORTONG,
Secretario.

**Constituye para EL ENCANTO un alto honor y una profunda satisfacción el ser la única casa que puede ofrecer en la Habana, precisamente en el inicio de la temporada de verano, las admirables y magníficas telas "Everfast", acerca de cuya calidad y de la solidez de sus tintes ofrece la fábrica tan amplias y absolutas garantías.**

La impresión que produjeron el sábado—primer día que las dimos a conocer a nuestra clientela—fué la que se esperaba: inmejorable. Hoy, lunes—segundo día—sucederá lo mismo: reafirmarán el alto concepto que han alcanzado en los Estados Unidos. Venga a verlas.

Mañana no abrimos. Compre hoy lo que necesite.

No deje de leer nuestro anuncio del miércoles día 2 de Mayo.


### MARTA DE LA TORRE

Un próximo concierto.
Lo ofrecerá en Sauto la gran violinista que con Ernesto Lecuona y Luisa María Morales, tanto hechizó el público matancero no ha mucho.
Un gran programa nos presentará Marta de la Torre, con las obras más difíciles al par que más bellas que se han escrito para el arco.
Encargado está de la venta de localidades para esta función de arte exquisito, el confrere de "El Republicano", Eduardo Alfonso, y pueden a él dirigirse desde ahora, todos los que deseen apartar sus billetes.
¿Cuándo ese concierto de Marta de la Torre?
En mayo, sin que aún se haya fijado el día.

### PEPE QUIROS

El decano de la crónica matancera.
Meses, muy pocos meses tiene de estancia en la Habana, el querido compañero, y suena ya su nombre, y brilla ya su personalidad en la populosa urbe, con el prestigio a que tiene derecho.
Forma parte del profesorado del colegio Sepúlveda, y en sus "Habaneras" de ayer, anuncia el maestro admirado, el gran Fontanills, la conferencia que pronunció en dicho plantel.
Sexta de una serie organizada por ese colegio en obsequio de sus alumnos.
Disertó sobre la poesía.
Y nadie como él poeta inspirado, festivo bardo, para abordar tan hermoso tema.
De los triunfos, de quien al abandonar Matanzas, dejó en mí el decanato de la crónica yumurina, me regocijo intensamente, por los lazos de estrecha y antigua amistad.
Enhorabuena.

### BODA PROXIMA

De mi más alta simpatía.
Me refiero al enlace que tendrá efecto en los últimos días de mayo o en la primera quincena de junio de un alto funcionario del Gobierno en esta ciudad, que ocupa la segunda jefatura de un importante departamento, y una bella, gentil y muy distinguida señorita, que reside en Aguada de Pasajeros, vecino poblado de la provincia de Santa Clara.
Hermana la fiancee de un conocido galeno de dicha población.
Para todos ha de ser una sorpresa esta nueva, que ha de el velo de la incógnita más ricurosa ofrezco hoy.
La despejaré en breve.

### EL BAILE DE LAS FLORES

En el Central Hersey.
Pocas fiestas han despertado tanto entusiasmo y tanto interés como ese baile que se anuncia el próximo sábado cinco de mayo.
Gran número de familias de esta sociedad va esa noche al gran central del multimillonario americano que será ese día centro de gran atracción.
Dos orquestas amenizarán la fiesta: la de Romeu, la primera de las organizaciones musicales de Cuba, y el son "La Sonora Matancera", que de tanto favor goza hoy en la Habana, en las principales sociedades.
A las ocho y cuarto saldrá el tren excursionista rumbo a Hersey, cobrándose solo un peso por el ticket de ida y vuelta.
Daré el martes algunos de los parties que se organizan para esa gran fiesta del Central Hershey.


PAPAS ROSADAS DE RIÑON

ESPECIALES MARCA D. B. H. DE CANARIAS
NO DEJE DE PROBARLAS. IMPORTADAS POR

**LA AMERICA I-1783** — 10 de Octubre y Estrada Palma
**LA CATALANA: A-2529** — P. Zayas, 48 (O'Reilly)



HAGASE SUSCRIPTOR DEL
"DIARIO DE LA MARINA"
LLAME AL TELEFONO M-8404
*Lo atenderán como es debido.*
*Rapidez y buen servicio.*


### DE DIAS

Una vieja amiga.
Lo está hoy la señora Catalina Plaza de Jiménez para la que tengo el más afectuoso de los saludos.
Es también el onomástico de Catalina Mac Ferson, a quien se recuerda siempre en Matanzas con tanto afecto.
Y Catalina Díaz.
Muchas felicidades.

### LA ULTIMA NOTA

Para una felicitación.
Un saludo afectuosísimo para Ismael Obias, mi amigo tan querido, que celebra hoy su natalicio.
Hasta él, con el testimonio del mayor afecto llegarán felicitaciones y mensajes muchos.
Un abrazo querido.

Manolo JARQUIN.

M.E.C.D. 2016

# AGRICULTURA E INDUSTRIAS RURALES

## NOTICIAS SUGESTIVAS

El área sembrada de maíz en la República Argentina, que en el año agrícola de 1926-1927 sumó 4.289.000 hectáreas, en el corriente año ha aumentado alrededor de 100.000 hectáreas. De la importancia de esta actividad agrícola en la gran república platense dá una idea el detalle de que el 85 por ciento de la importación de maíz en Inglaterra, que en el pasado año ascendió a 2.096.587.550 kilogramos, procede de la Argentina. Este año, como los anteriores, el Banco de la Nación Argentina, por medio de sus sucursales, ha acordado préstamos especiales a los agricultores para la recolección de la cosecha de maíz. A la reglamentación existente a este respecto se han introducido algunas modificaciones, entre las que se cuentan la de elevar hasta $6.000 los créditos para la recolección, desgrane y envase, así como la de atender con liberalidad los pedidos de dinero de los colonos arrendatarios. Y entre las instrucciones impartidas por el Banco a los gerentes de sus sucursales, figura la de dar la mayor difusión posible a estos préstamos con objeto de que sus beneficios alcancen al mayor número posible de individuos.

La cosecha de maíz en el Uruguay el corriente año es de tal magnitud, que su rendimiento preocupa a los poderes públicos. Mientras en el pasado año el rendimiento de la cosecha sólo llegó a 115.138 toneladas, en el corriente, según los cálculos más prudentes, se espera que ascienda a 200.000 toneladas. Este aumento plantea la perspectiva de un descenso en el precio, a extremos que no cubra el costo de producción. Se aduce a este respecto que para obtener el alcohol que se consume en el país, que en 1927 ascendió a 3.681.734 litros, bastaría el diez por ciento de la cosecha. Entre las fórmulas que se han propuesto para conjurar el previsto conflicto, figura la de la creación del monopolio de la fabricación de alcohol por el Estado, en la esperanza de contemplar mejor la situación de los agricultores, así como la posibilidad de producir un carburante nacional destinado al funcionamiento de automóviles.

Nuestros estimados vecinos y excelentes amigos de la Florida, han intensificado su campaña en contra de la importación de frutos cubanos. Ya no son solo nuestros pimientos y tomates los que, para ellos, engendran serias preocupaciones, sino también el quimbombó, las berengenas, los guisantes, las cebollas y las papas. De ser ciertos los datos que aducen, en nuestro país deben de haberse desarrollado en estos últimos tiempos, las actividades hortícolas en un grado asombroso. Citan el caso de un vapor procedente de la Habana que descargó en New York nada menos que setenta wagones cargados de pimientos. Temen que, al igual que los pimientos floridanos, las berengenas, tomates, guisantes, quimbombó, papas y cebollas de la Florida, sean desplazados de los mercados del Norte por sus competidores cubanos. Y piden, a grito herido, la protección arancelaria que los libre de la temible invasión.

Prescindiendo de las posibilidades de alivio que en concepto de importadores de maíz pudiera ofrecernos la abundancia de ese artículo en los grandes centros productores, las precedentes noticias encierran un manantial de próvidas sugestiones. Por ellas vemos cómo la Argentina extiende el crédito bancario a los agricultores, aunque no sean propietarios sino, sencillamente arrendatarios del suelo que cultivan, dando así al crédito agrícola su función primordial de auxilio al que carece de recursos. Vemos cómo en el Uruguay obtienen alcohol del maíz y se proponen obtener carburante para la locomoción automovilística. Y vemos cómo entienden y practican la reciprocidad nuestros buenos amigos y excelentes vecinos norteños, cuyos productos disfrutan en Cuba de bonificaciones arancelarias desde un veinticinco a un cincuenta por ciento, a cambio de un veinte por ciento para los productos cubanos a su entrada en el Norte, y sin perjuicio de aplicarnos la cláusula flexible que anula prácticamente la bonificación, como ocurre en el caso de la tarifa Fordney-McCumber y pudiera ocurrir con respecto a los productos hortícolas.

No vamos a traer a colación las ventajas de establecer y difundir el crédito agrícola a la manera argentina, ni siquiera a apuntar la posibilidad de medir evangélicamente a nuestros amigos y vecinos norteños con la vara que nos miden. La sugestión más sencilla y prácticamente realizable la encontramos en las previsoras iniciativas uruguayas. Entre las múltiples aplicaciones del maíz, se cuenta la de producir alcohol. Cierto es que aquí tenemos en abundancia materia prima de otra clase para obtener ese artículo, contándose por millones los galones de miel que producen nuestros ingenios. No es menos cierto, que la miel, residuo que hasta hace pocos años se desperdiciaba, se halla actualmente acaparada por poderosísimos "trusts" que la exportan a los Estados Unidos, y hasta se asegura que cierto "trust" petrolero la adquiere exprofeso para arrojarla al mar, impidiendo así que el alcohol cubano pueda competir con la gasolina.

Fomentando e intensificando el cultivo del maíz podríamos resolver de plano varios problemas a la vez. Ante todo, dejaríamos de ser tributarios del extranjero por un artículo que aquí se produce de excelente calidad. Podríamos también fabricar alcohol carburante libre de las asechanzas de los "trusts" petroleros. Y podríamos, en lugar de concitar la hostilidad de nuestros amigos y vecinos norteños, granjearnos su estimación al mismo tiempo que realizábamos un espléndido negocio. El maíz, entre sus innúmeras virtudes, posee la de servir de materia prima para extraer el "whiskey", licor que entre nuestros buenos vecinos del Norte disfruta de singular predilección. Recientemente, refiriéndose a sus impresiones sobre nuestra capital y a la campaña de publicidad que se propone hacer en "The Spur", una revista que circula entre las altas clases sociales y los hombres de negocios de los Estados Unidos, con objeto de incitar a sus lectores a venir a Cuba, el señor John Vavasour Noel, se expresa así: "Los que vienen a la Habana, vuelven. Hay algo tan distinto que los atrae, algo que no poseen muchos centros de temporada invernal. Es en gran parte su espléndido clima, su simpática hospitalidad, la belleza de sus jardines y de su arquitectura, y también, en honor a la sinceridad, la falta de una ley Volstead". Un buen "whiskey" cubano pudiera añadir a estos alicientes un poderosísimo atractivo para nuestros visitantes y un ubérrimo filón para el desarrollo de nuestras actividades industriales. Vale la pena meditar un poco acerca de las promisoras bienandanzas que nos brinda el cultivo del maíz.

**Pelayo PEREZ.**

## Felicitación al 'Diario'

Sr. Director del DIARIO DE LA MARINA, Paseo de Martí No. 103, Habana.

Señor:

En nombre de la Asociación Nacional de Agrónomos, Químicos y Azucareros y cumpliendo acuerdo de la misma, deseo felicitar a Vd. por la serie de artículos que vienen apareciendo en ese DIARIO, de su digna dirección, en los que se dan verdaderas orientaciones para resolver el tan discutido problema económico agrícola de Cuba.

Más que un problema, se trata de un conjunto de ellos, los que deben resolverse en su totalidad para poder lograr lo que se persigue. No es suficiente llevar a cabo grandes **obras de regadío**, dar instrucción agrícola a los agricultores, crear mercados libres, facilitar el transporte de los productos, adquisición de tierras a bajo precio o renta, o la adquisición de materiales agrícolas y semillas, crear bancos agrícolas, **etc.**, es necesario, imprescindible, que se hagan todas estas cosas a la vez, como bien indica ese DIARIO, para poder resolver nuestro gran problema nacional.

Es asimismo imprescindible comenzar por un estudio de la verdadera situación actual y sobre esa firme base construir la magna obra que se necesita.

Es necesario resolver el problema del riego en determinadas comarcas? cómo debe hacerse? en dónde pueden construirse obras con este fin? Ciertos terrenos, bien situados en relación con el mercado, no producen como debieran? qué debe hacérsele para que produzcan debidamente? En una parte del año determinados productos se obtienen en tal abundancia, que el valor que alcanzan no paga el costo de producción y, sin embargo, en otra ocasión es preciso importarlos a precios prohibitivos, qué debe hacerse para evitar este mal?

De esta manera existe gran número de problemas que exigen un estudio previo. Por falta de él, muchos han perdido su dinero en explotaciones agrícolas, y otros no pueden salir de la penosa situación en que se encuentran actualmente.

Teniendo en cuenta ésto, hemos propuesto al Gobierno la celebración de una Convención Agrícola Nacional, de la que esperamos salga el conocimiento preciso y necesario de nuestras necesidades agrícolas y la manera de atenderlas. Para llevar a cabo esta obra, esperamos solamente el decreto presidencial que dispone su celebración.

Esta Asociación viene laborando desde hace tiempo por el progreso agrícola de la nación, pero sus orientaciones, lejos de ser tomadas en consideración, son combatidas por por los que temen poner de manifiesto su incapacidad y necesitan continúe el estado actual de las cosas, ignorantes a la vez de que la mayor parte de nuestros problemas son de pura ciencia agrícola y que no pueden ser resueltos por los que, además, han fracasado al frente de explotaciones agrícolas.

Al terminar deseo expresar a Vd. el agradecimiento de los compañeros por lo que en su favor se expone en el artículo del día 6 de abril, titulado Zonas de Cultivo.

Aprovecho esta oportunidad, para reiterar a Vd. el testimonio de mi más alta y distinguida consideración.

**Jorge Navarro, Presidente.**

## Experiencias de Selección de Variedades de Caña en la Estación Agronómica de Santiago de las Vegas

**Conferencia pronunciada por el doctor Gonzalo M. Fortún, Director de la Estación Experimental Agronómica, en la Junta Ordinaria de la Asociación de Agrónomos Químicos y Azucareros, celebrada en ese Centro con fecha 21 de Abril de 1928.**

(Tomada taquigráficamente por el señor Francisco Simón, especialmente para el DIARIO DE LA MARINA)

Señor Presidente de la Asociación de Agrónomos, Químicos y Azucareros,

Compañeros agrónomos:

Señores:

Antes de abordar el tema objeto de mi modesta contribución a los trabajos que se vienen realizando para la selección de variedades de caña en todo el mundo, quiero tener el honor de darle las más expresivas gracias, tanto al señor Presidente como a todos mis estimados compañeros miembros de la corporación, por haber correspondido galantemente a mi invitación para que se efectuara esta junta en este local, destinado a Laboratorio para el estudio de variedades de cañas, y habilitado por la Secretaría de Agricultura con todos los adelantos modernos al fin indicado

¿Qué programa será más honroso para su inauguración que la "Orden del Día" de una colectividad cuyo fin no es otro que "por y para la Agricultura Cubana".

Pensando en ello es que dimos este paso, de cuyos resultados ahora me felicito doblemente.

Dejando ya estas consideraciones, que abarcan un introito más extenso de lo que yo deseaba, entraré a cumplir la promesa que os hice, esto es, tratar lo más brevemente posible sobre el tema "Nuestras Experiencias de Selección de variedades de caña".

Todos sabemos que la Industria Azucarera viene atravesando desde hace algún tiempo una grave crisis, debida a muy diversas causas; pero yo no atenderé sino a las que dependan de su cultivo.

Entre estas últimas tal vez más grave, corresponde a la contraproducente pretensión de nuestros cañeros de cultivar la var. "Cristalina" en toda clase de tierras, olvidando los principios que se derivan del estudio de las condiciones naturales, y recibiendo los obstinados, en consecuencia, un severo castigo, que se traduce invariablemente en grandes pérdidas y en ruina.

Ante esta experiencia, tan dolorosamente adquirida, no hay más que un remedio para el mal, tan seguro como fácil de practicar esta panacea es "Cultivo de nuevas Variedades de Cañas".

Sin embargo; queremos dejar sentado, que no se trata, precisamente de que la caña "Cristalina" ya no sea la buena; ella rinde y rendirá cuanto sea necesario, allí donde predominen las condiciones primitivas de aquellas tierras desmonte, abundosas en mantillo y de hondas capas vegetales, y cuando las plagas que hoy afectan a los cultivos eran desconocidas entre nosotros, pues de otro modo faltaríamos al homenaje que se le debe, por su bondad; pero como aquellas condiciones han desaparecido, he aquí que debemos reaccionar en consecuencia, si queremos proceder a la salvación de los intereses comunes. Entonces procede la aplicación de nuestra fórmula.

No he de pasar adelante sin presentar al distinguido auditorio a mi estimado cooperador en estos trabajos, el señor José Isabel Quesada, conocido familiarmente entre nosotros por el simpático apelativo de "Cubano", agricultor práctico incansable y serio, en cuyo abono bastará que os recuerde una anécdota de mi antiguo catedrático de Química el doctor Alamilla, que cuando en alguna combinación se veía apretado, apresuradamente clamaba: "!Cadaval! Cadaval!", que era su auxiliar, y cuyo elogio no podía proclamar de más categórica forma...

Claro que nuestro trabajo de selección no es nuevo. Tampoco lo practicaban nuestros abuelos, y en el extranjero viénese practicando desde hace mucho tiempo también.

Así podremos observar, en lo que se refiere a nuestros antepasados, si echamos una ojeada retrosvectiva que la primera caña que se explotó por nuestra Industria Azucarera fué la variedad denominada "de la tierra" o "criolla", y ella nos dió los primeros ríos de oro, siendo plantada en nuestras tierras vírgenes..

Agotado el primer filón de fecundidad, nuestros abuelos acudieron entonces a la caña "Blanca", de la que aún podremos hallar explotaciones todavía en la provincia de Camagüey.

A esta va, siempre en pos de mejoramiento, unas veces con éxito, otras en balde, sigue la siembra de la Var. "Otaití", llamada también "jicotea", y en otras zonas "rayada verde".

A esta le sigue la "morada de Cuba"...

(El Dr. Fortún va mostrando los ejemplares de las variedades de caña que va estudiando).

A la anterior sucede la Cavangerie, o "colorada", variedad muy pobre en azúcar, y muy castigada por el "mosaico".

A la Cavangerie le sigue la de "Cinta morada", y después llegamos a la "Cristalina", en la cual vemos que se detiene aparentemente el espíritu de selección de aquellos cultivadores, como si las aspiraciones generales hubiesen anclado en un puerto de perfección.

En este estado las cosas hace su trágica aparición, así podemos decirlo, un visitante siniestro, que toma como una conquista nuestros campos. Nos referimos a la enfermedad denominada "mosaico".

Lo que al principio es advertido como un fenómeno aislado en tantas o más cuantas macollas afectadas, acá o acullá, y atribuido por la mayoría de los cultivadores rutinarios y por no pocos técnicos a causas o deficiencias cuyos orígenes debía buscarse en los terrenos, como algo independiente en propiedad de la planta, al cabo se presentó con carácter amenazador, y con fuerza devastadora.

Nosotros hicimos en el año 1923 una excursión por la provincia de Pinar del Río, comisionados por el general Pedro E. Betancourt, entonces Secretario de Agricultura, y las infecciones del "mosaico" en la zona, podían contarse con los dedos.

Recientemente, he vuelto por la provincia y mi ánimo ha sentido la impresión de un desastre al contemplar el castigo que esa enfermedad le ha infligido.

Las plantaciones que hace 5 años resplandecían con rebosante vigor, ahora se muestran ralas y de tal manera empobrecidas que tal parece que uno atraviesa otras tierras, y jamás aquellas contempladas con admiración en tan breve tiempo pasado.

Por de pronto, la salvación de la Industria está en el cultivo de nuevas variedades de cañas inmunes o altamente resistentes al mal. Y en esta línea hemos laborado, y seguimos la marcha...

Paralelamente con esta aspiración corre la necesidad de producir la mayor cantidad de azúcar en la menor area; por tanto, el problema no es ya cuestión que se limita al combate contra el mal expresado, sino a hallar conjuntamente con la variedad de caña resistente o inmune al "mosaico" la que rinda el mayor porcentage de azúcar, por que ello es, al propio tiempo, de vital interés para los que dan su caña a los colosos de la industria.

La Caña Uba del Natal, que fué importada como forrajera, pronto distrae la general atención por su absoluta inmunidad al "mosaico"; sin embargo, no gusta porque tiene el defecto de ser muy delgada, aunque produce 100.000 arrobas en tierras cansadas, donde no se da otra variedad alguna.

Los centrales "Santo Domingo", en Matanzas y "Portugalete", en Las Villas, en los primeros cortes de esta caña, a los 18 meses han obtenido sobre 100.000 arrobas, comportándose pues, superior a la "Cristalina".

Desde luego que no consideramos esta variedad como el tipo ideal, ni mucho menos, y de ahí que hayamos seguido afanosos trabajos para obtener aquella que reuna sus virtudes, sin participar de sus deficiencias. Y en esta faena nos hallamos, pudiendo enumerar las siguientes etapas:

Como resultado de los trabajos de selección se produjo la caña "Cuba híbrido 6421", la cual se está sembrando en Pinar del Río.

(El colono Cor. Ramón Vidal, que se halla presente como invitado, informa que él la tiene en su colonia de la citada provincia).

Entre las cañas de la India, introducidas en auxilio de estos trabajos, se cultiva la "Coimbatore" 281, sembrada en tierras malas; es altamente resistente al "mosaico".

Después se ensayan algunas variedades de Tucumás; pero no tuvieron éxito

Hallándose nuestros trabajos en este grado, hubimos de leer que en Tucumán se iba abandonando el cultivo de otras cañas, introduciendo en sustitución variedades procedentes de Java, con los mejores resultados.

Entonces, con fecha 17 de mayo del año 1924, le dirigimos un escrito al doctor William E. Cross, Director de la Estación Experimental de Tucumán rogándole que nos cediera algunos trozos de dichas variedades de caña, y afortunadamente, con fechacha 7 de julio del propio año, el citado profesor nos informaba la remisión de las siguientes variedades:

P. O. J. 2725: 3 estacas.
P. O. J. 2714: 2 estacas.
T. jep 24: 2 estacas.
Tuc. 439: 3 estacas.
Tuc. 507: 3 estacas.
Tuc. 521: 3 estacas.

Cuidadosamente fueron sometidas estas cañas al cultivo y con pacientes esfuerzos aguardábamos sus frutos.

Por esta época nos decía el doctor Cross, de Tucomán, que el promedio de producción cañera allí había quedado reducido a tan alarmantes términos, debido a las infecciones del "mosaico", que se estaban tomando medidas extraordinarias y rápidas para su control. A la vez nos felicitaba por los trabajos que leivábamos a cabo con la introducción de las variedades que él nos remitiera, reputadas como inmunes.

Al principio, debemos confesarlo, nos creíamos defraudados al contemplar los brotes de las dos variedades de Java, las que absorbían nuestra más preferente atención, pues por el modo de desarrollar sus macollas nos hacían pensar que se quedarían achaparradas y pobres; con el consiguiente desencanto. Pero al fin un día nos sorprendió con un resurgimiento súbito y cuanta no sería nuestra satisfacción al apreciar el cuadro de su rápida lozanía!

La primera macolla nos produjo 17 cañas con un peso de 92 libras. (El conferenciante muestra hermosos ejemplares de etsas cañas) Con esta existencia sembramos 6 surcos de las mismas, y si fuera poco el éxito y la satisfacción recibida, pronto pudimos apreciar que el rendimiento de los retoños era mayor que el de la planta; luego lejos de perder, comprobamos que estos retoños alcanzaban un rendimiento asombroso.

Desde luego que estas dos variedades han resultado altamente inmunes al mosaico en nuestro medio, confirmando la fama de que venían precedidas, lo que hace, además, que no solamente sean apreciadas por esta circunstancia, sino por su fabuloso rendimiento, ajustándose en todo y por todo a nuestras exigencias.

Haciendo comparaciones hemos podido obtener los datos siguientes acerca de su rendimiento, en igualdad de condiciones, cuya elocuencia salta a la vista:

Caña P. O. J. 2725: 129.000 arrobas por caballería.

Caña P. O. J. 2714: 86.000 arrobas por caballería.

Nuestra famosa variedad.

Cristalina: 36.00 arrobas por caballería.

Según podemos ofrecer a continuación:

P. O. J. 2714. Brix: 21.2. Sac: 19.61. Pureza: 92.50. %Gluc: 0.53. Fecha, abril 23 Caña de planta.

Gristalme Brix: 20.4. Sac: 19.33. Pureza: 95.00. %Gluc: 0.55. Fecha, abril 23. Caña de planta.

P. O. J. 2725. Brix: 20.4. Sac: 18.75. Pureza: 91.91. %Gluc: 0.91. Fecha, abril 23. Caña de planta.

Lo cual tampoco ha sido superado hasta ahora por ninguna otra variedad de caña.

Estas cañas, a los 8 días ya han brotado, comúnmente con un porcentage de germinación próximo al 100 por 100 bajo condiciones corrientes, y antes de los 3 meses ya han cerrado, haciendo innecesaria la labor de guataca.

Otra de sus ventajas es que las P. O. J. citadas han estado cortadas hasta más de 20 días sin invertirse, lo cual es sumamente interesante para los colonos, por las mil contingencias que suelen presentarse a cada paso.

No obstante observaremos que las P. O. J. agiiinan muy temprano, en noviembre ya se encuentra totalmente agiiinada.

Ya ustedes han podido apreciar objetivamente la talla de esas hermosas P. O. J., pues bien, eso es un privilegio de nuestras condiciones.

Los informes que tenemos de ellas en Java, es de que no crecen, resultando demasiado pequeñas. Lo mismo nos han reportado desde Puerto Rico; pero nosotros ya hemos visto como se comportan aquí, y en toda nuestra Isla ocurre igual, produciendo gigantescas macollas.

Hemos dicho que esta caña madura temprano, lo cual quiere decir que es preciso molerla temprano también.

Cuando la Industria Azucarera haya recobrado su pasado esplendor, nosotros podemos garantizar que la zafra no se limitará a una temporada inaplazable y exclusiva del año, sino que merced a la explotación y cultivo de diversas variedades de cañas, abarcará todo el año, moliéndose escalonadamente de las variedades más tempranas a las de más tardía maduración, y esto, que ya puede admitirse como una realidad, marcaría el punto de la perfección industrial del azúcar en Cuba, como no puede hacerse en los países de competencia.

Ahora réstanos decir que también he ensayado la Var. P. O. J. 2727, excelente para terrenos arenosos; resistente al "mosaico"; pero no inmune.

(El doctor Fortún muestra el árbol genealógico de las cañas P. O. J.

Como se ve por este trabajo de genética, entre los parientes cercanos de estas cañas hállase la famosa 2878 de Java, la superba entre las variedades obtenidas y observadas allí, y de la cual nosotros hemos introducido algunos trozos, hace poóximamente seis meses, de los cuales solamente pudimos obtener éxito en uno, que logramos con muchos esfuerzos, transformado ya en una pequeña macolla, que luego les mostraré, y que aún es para nosotros una interrogación abierta.

Otra caña de gran rendimiento es la Santa Cruz, variedad que es un ideal por su tonelaje y rendimiento en azúcar; pero sensible de manera extraordinaria al ataque del "mosaico". Esta caña es la segunda en rendimiento de azúcar en el mundo; la primera lo es la B. H. 10 (12), con el propio defecto de extrema sensibilidad al terrible mal.

Citaremos, mostrándoles además, otra caña interesante; (El doctor Fortún va mostrando cada una de las variedades que cita) ella es la "Badila", de la que tenemos el asombroso reporte, procedente del central "Palma", en Oriente, de un rendimiento de 20.000 arrobas por caballería. Ella es, como podemos ver, una caña chica, muy propia para tierras bajas, si bien como las dos anteriores susceptible al "mosaico".

Este ejemplo demuestra una vez más lo que apuntábamos al principio, esto es, que el mayor error lo cometemos con abusar de una variedad para toda clase de tierras. Aquí se vé como esta caña, impropia para algunos terrenos, en otros, como el citado, se comporta a máxima altura.

Véase ahora la Cuba 35, de nuestra Estación, caña hija de la D. 74. Sembrada por el señor Pelegrín en sus colonias, le ha producido 200.000 arrobas por Caballería.

Aquí tenemos ahora la Cuba 46, otra de las variedades de temprana maduración y de magnífico rendimiento.

Y ahora, hablemos de las variedades de Hawaii. Aquí les muestro la Hawaii 109. En su país de origen fué una riqueza, al extremo que hizo declarar al Director de la Estación Experimental de la Asociación de Hacendados de aquellas islas, que ella había pagado liberalmente cuantos gastos se habían tenido desde la fundación del Establecimiento para el Estudio de los problemas azucareros; sin embargo, bajo nuestras condiciones no ha prosperado. Otro tanto debemos repetir de la D. 116, que os presento.

Aquí tenemos también la D. 216, denominada también "Multiplicadora", y además esta variedad, que nos fué remitida por el señor Andrés de J. González, entusiasta corresponsal nuestro en el Perico, Provincia de Matanzas, que allí nos informó denominan "Brava del Perico"; pero que nosotros aún no hemos podido identificar.

Agotada ahora la información de nuestros trabajos, cuyos más pequeños detalles he tenido la satisfacción de exponeros, me parece oportuno mostraros, en contraste con toda la obra humana, el tipo de caña primitivo, el de esta silvestre **Saccharum Spontaneum**, gramínea en quien apenas puede ser sospechado el antepasado de cualquiera de los tipos obtenidos a través de una paciente labor selectiva.

Finalmente, pues, esta parte de nuestro trabajo de hoy, mostrando esta caña Cavangerie, en la que se ve clara y precisa, la forma típica del cáncer producción por el "mosaico", que inutiliza en términos absolutos el fruto, y que desgraciadamente ya es bien conocido hasta en los más apartados rincones de nuestro país.

Réstame darle las más cumplidas gracias a todos, por la atención que me han dispensado, con el ruego de que nos acompañen por breves minutos a nuestros lotes experimentales próximos, donde quiero no sólo mostrarles los cañaverales originarios de las P. O. J., que introdujimos, sino también la pequeña macolla de la 2878 de Java, también recibida directamente por nosotros desde aquella lejana tierra, y que, a pesar de desconocer como se comportará bajo nuestras condiciones, ya tenemos archivadas más de cincuenta peticiones de semillas de la misma, que procederemos a atender tan pronto como podamos confirmar experimentalmente sus bondades, que hoy sólo conocemos por referencias.

(El doctor Fortún muestra a los señores Agrónomos y señores invitados los lotes de cañas objeto de su estudio, recibiendo muchas felicitaciones por su amplia y documentada información).

## Una Industria Agrícola

Tan pronto en uno de los centros piñeros se haya establecido la primera fáfrica de vinificación surgirá espontáneamente la fábrica de cada uno de los demás centros de cultivo de piña, por cuanto serán de una evidencia meridiana los beneficios que habrá de obtener el cultivador de piña asociado a sus compañeros, convertidos entonces en vinificadores de su propia producción, y por esta cooperación liberados de la abusiva especulación de intermediarios aparte otras ventajas no menos interesantes.

Evidentemente los agricultores no se hallan en situación económica muy adecuada para aportar las cantidades necesarias para levantar una industria vinificadora y ha de ofrecer resistentes dificultades para establecer la primera, pero ya dado el primer ejemplo los demás vendrán quizás con demasiada precipitación.

Afortunadamente el cultivo de piña no se improvisa y los progresivos aumentos de producción andarán más o menos acordes con la sucesiva fundación de nuevas fábricas y se verá entonces cómo los cultivadores grandes y pequeños se apresurarán a tomar una participación que les asegure obtener parte de los beneficios industriales y establecer su derecho a que por la fábrica respectiva les sea tomada su producción de piña

Podemos adelantar que nuestras ideas no van a caer en tierra infecunda pues estamos ya en contacto con un grupo de productores piñeros que se están preocupando del estudio de nuestro plan y tenemos la seguridad de que este trabajo, con todo y su escaso valor, ha de contribuir a disipar las últimas dudas y seguramente la consecuencia será el acuerdo de pasar a vías de hecho fundando la primera fábrica, preparándose al mismo tiempo para fomentar e intensificar el cultivo de piña en su comarca, en aquellos mismos campos que fueron dejando incultos, cansados de luchar con dificultades que han sido para ellos invencibles anulados sus esfuerzos aislados y desorientados, en vez de percibir todos los beneficios consiguientes de una prudente y metódica coordinación de fuerzas con fines de emancipación asegurándose el premio a que son acreedores por su esfuerzo y por los riesgos que han tenido que soportar. No más, ya, rendirse inermes e indefensos al egoísmo del intermediario o del receptor poco escrupuloso. Es llegada la hora de que los campesinos sean los propios defensores del fruto que regaran con el sudor de su frente. No más vivir abatido y conformado al pie de su campo viendo pasar los años sin vislumbrar un rayo de esperanza.

No más vivir sujetos a la contingencia de lo perecedero de la piña, tópico que las más de las veces es un pretexto encubridor de la veracidad. Hay que destruir el pernicioso argumento levantando y participando en una fábrica de vinificación que les reciba a los cosecheros el fruto más o menos maduro y lo que es la eficacia de las cosas bien orientadas, como participantes industriales, les rendirá mayores beneficios la fábrica cuando más maduros estén los frutos que reciba. No solamente se habrá desvanecido el fantasma de la deleznabilidad de la piña por exceso de madurez sino que esta representará una utilidad de la que todos participarán.

La idea que perseguimos constituye el primer ensayo, creemos, de coperación agrícola industrial en Cuba, como único eficaz procedimiento para la defensa de los intereses piñeros obteniendo los cultivadores mancomunados, con un mínimo esfuerzo, todos los beneficios que es capaz de rendir la producción piñera convirtiéndola en un subproducto de aguante indefinido; exento de todo ulterior riesgo, ni aún aquel de "nuestro vino es agrio... No, no lo es. Ya lo demostraremos prácticamente, ante idóneos testigos de irrecusable veracidad, quizás amparados en el prestigio de este DIARIO DE LA MARINA.

No parezca a nadie que hayamos sido irreverentes al Apóstol. Hoy diría, "Cubano, haz tu vino y no lo bebas extranjero".

IV

No era agrio el vino cubano, por la sencilla razón de que no lo hubo. Martí usó un tópico universal que él cubanizó poniéndolo en sus labios de apóstol.

Decimos que no hubo vino cubano porque en nuestras pesquisas no lo hemos hallado en parte alguna, ni hemos hallado vestigios de prácticas de vinificación ajustadas a las reglas del arte de hacer vinos y no sabemos que nadie haya cultivado estudios propios de la Enología de la rama de la vinificación y sin embargo el tópico aludido adquirió fuerza de axioma, haciéndose ahora más difícil poder convencer no solamente al vulgo sino que tampoco a personas de superior cultura en materias agrícolas, según hemos podido comprobar en algún caso. Es la fuerza inerte de la tradición.

Nosotros hemos hecho pruebas de resultados contundentes e indiscutibles y hemos tenido el gusto de exponerlas a altas personalidades de la República acompañando muestras fidedignas del producto vínico que se puede obtener de una concienzuda vinificación de la piña cubana.

Hemos producido el tipo fundamental de una industria de vinificación al que designamos como Vino Madre, que ha llegado a cero Beaume y en esto consiste nuestro triunfo, pues es la plena demostración de que hemos llegado a obtener un proceso de vinificación completo, recorriendo toda la circunferencia y la consecuencia de esto es que obtenemos un vino exento casi de riesgos de alteración por acidez, y de fermentaciones caprichosas, (claro que cuidando la conservación de los mismos pues los vinos nunca deben ser abandonados) siempre tendientes a la alteración de los vinos.

Son susceptibles de alteraciones perniciosas aquellos caldos los cuales su proceso de vinificación ha sido deficiente o imperfecto, quedando en ellos sin disolver una parte del azúcar y otras sustancias nocivas a los mismos, que no han sido arrastrados en el bagazo porque quedaron suspendidos en la masa, circunstancias estas que determinan casi siempre posteriores fermentaciones morbosas y siempre actuantes en perjuicio de la calidad.

El vino que nosotros obtenemos podemos empeñarnos en conservarlo a 12 grados y acaso a menos a pesar de hallarnos en un país tropical. Esto solo se puede esperar de vinos como los de uva y de la piña, por la capacidad de estos frutos para desarrollar un proceso de vinificación normal y completo. Creemos que hasta ahora nadie en Cuba ha podido hacer las categóricas afirmaciones que hacemos nosotros y podemos confirmar con muestras que tenemos a la disposición de los interesados; y como estamos seguros de obtener siempre los mismos resultados estamos dispuestos y nos ofrecemos para hacer pruebas de vinificación en todos los centros agrícolas donde haya intereses piñeros a salvar y organizar industrialmente, mancomunando los intereses de todos los cultivadores de piña en propia defensa.

Hemos leído el concepto de que cuando se inicia una industria, entra en seguida la campaña de competencia. Nosotros decimos que precisamente en este caso será un bien general del que todos los cubanos participarán, siempre a condición de establecer las fábricas en los centros piñeros. ¿Se ha pensado acaso que tratándose de una industria cuyo principal fundamento es la agricultura nacional pueda caer en una sola mano mercantilista que por exclusividad estaría en condiciones de estrangular al cultivador cubano y al tiempo encarecer el producto sin el órgano moderador que representa la competencia?

¿Pensó alguien acaso en conceder ni pedir alguna exclusiva para la primera fábrica de cerveza que se estableció, con todo y que esto no llevaba envuelto el interés primordial de la agricultura?

¿Tratamos de promover el progreso agrícola nacional y a priori estableceríamos privilegios que lo esquilmarían al iniciarse un mayor cultivo, eternizando la historia de que el labriego sea el paria de la sociedad?

Los negocios, si acaso, deben ser una consecuencia natural del progreso agrícola, como medio de expansión y desenvolvimiento pero no puede admitirse que el generador de la luz y la fuerza sea esclavo del contador de distribución.

Empresas como ferrocarriles, tranvías, alumbrado, teléfonos, etc., que se ven forzadas a hacer inversiones que no se pueden amortizar más que con extensos períodos de franca explotación, es preciso hacerlos objeto de privilegio y no podrían existir (esta es la razón), estos importantes servicios, pero tratándose de una industria que puede amortizar en dos o tres años su instalación y para lo que no se ha tenido que hacer sacrificio ni esfuerzo especial que no haya hecho cualquier otro industrial, es inadmisible la idea de que alguien haya pensado en obtener privilegio alguno en detrimento de los intereses agrícolas que son siempre un interés nacional subsistente e inmutable, sean cualesquiera que sean las contingencias porque pase la economía nacional y sería suicida someterla a intereses secundarios y de manifiesta eventualidad.

La riqueza piñera agrícola será más estable y más fecunda y progresiva si los que la producen se ponen en condiciones de transformar sus frutos en un subproducto de conservación segura obteniendo las utilidades legítimas naturales que corresponden al que encorva su esqueleto para fecundar con su sudor un fruto que, ya antes de su madurez y después de haber corrido todas las contingencias que pueden mermar o destruir sus siembras, ya estarían destinadas al provecho ajeno si se **establecieran privilegios industriales.**

Felizmente las ideas de los nuevos economistas, las que han legado las experiencias y las transformaciones de la vida de los pueblos después de la guerra, corren por otros cauces más humanos y los economistas cubanos participan de las nuevas ideas. Fresca está aún la tinta en las colecciones de los grandes rotativos de unos cuadritos preferentes en sus frontis conteniendo manifestaciones recomendadas desde las alturas del poder diciendo que ha de desaparecer todo privilegio o cosa parecida que tienda al encarecimiento de la vida. En este caso, sobre que se encarecería el producto a la sombra del privilegio el agricultor caería en manos de un solo comprador y se puede colegir el trato que de éste recibiría.

Se estancaría una gran iniciativa en una sola mano que haría muy pronto una gran fortuna, pero no se habría promovido el desarrollo del cultivo de la piña, que es lo importante.

Además hay en Cuba campo suficiente para cuatro o cinco fábricas y quizás éstas no serían suficientes para emparejarse con el progresivo fomento del cultivo de la piña; y si las cosas se orientan en la dirección que nosotros concebimos, hay que pensar formalmente en la exportación de vinos a Centro y Sud América, pero esto han de hacerlo los propios cosecheros de piña organizados industrialmente creando sus marcas para aquellos mercados. Estas organizaciones agrícola-industriales serían además una garantía de que los vinos de su producción no serían de alcohol y azúcar con colorantes químicos.

El DIARIO DE LA MARINA, que en su seno cuenta con autoridades indiscutibles para tratar cualquiera de las cuestiones económicas puestas en el tablero de la discusión en este momento de emoción nacionalista, y que viene haciendo una luminosa campaña en tal sentido, ha tenido con nosotros demasiada benevolencia acogiendo nuestros modestos escritos y no podemos continuar abusando de esta y de la paciencia de sus lectores, y hemos de cerrar nuestro discurso, ahora con mayor motivo cuanto que muy pronto podremos dar noticias de nuestros primeros pasos en el camino de las realidades. Por lo pronto nuestro compañero técnico, el señor Batalla, va a empezar unos ensayos prácticos en el laboratorio de la Secretaría de Agricultura.

Y para terminar hemos de decir a cuantos se interesan en este problema Agrícola Industrial Piñero, que estamos dispuestos a contestar cualquiera consulta técnica o de organización industrial que a ella se refiera.

Habana, 28 de Abril de 1928. — **Niceto Casanovas**, Cristo 15. Teléfono M-1905.

## INDEPENDENCIA ECONOMICA

En la edición del DIARIO DE LA MARINA del 19 de los corrientes, apuntábamos que la grande riqueza pecuaria de la Provincia de Camagüey —**la pampa cubana**— ofrece una próxima independencia económica; hoy deseo ampliar mis apuntes: pero antes quiero en estas líneas, reiterar las gracias al señor Domingo Espino, presidente de la Comisión Nacional de Estadística y Reformas Económicas, que con motivo de lo que apunté me ha hecho el valioso obsequio de enviarme las estadísticas confeccionadas por el Organismo, que con aplaudida y reconocida competencia dirige.

Una de dichas estadísticas, que he estudiado, la que se refiere a la Existencia de Ganado en el año fiscal de 1925 a 1926, por provincias y municipios de la República, me sirve para ratificar mi criterio, de que toda la Isla y en particular la Provincia de Camagüey tiene sobrados elementos para pronto alcanzar una verdadera libertad económica, si se confía a sus propios esfuerzos y no unicamente a la acción del Gobierno.

En 30 de Junio de 1926, en los ocho Términos Municipales que forman aquella provincia había un millón 60 mil 872 cabezas de ganado vacuno. El sacrificado para el consumo en el año fiscal vencido en 30 de Junio de dicho año fué 59 mil 603 reses, quedando en los potreros y haciendas un millón y mil 269, entre machos y hembras, que, cómo es natural deben haber procreado, y si los ganaderos no descuidaron las crias, éstas han mejorado, cual ocurre en otros paises en los que los pastos son abundantes y nutritivos como en Cuba.

La riqueza pecuaria de Camagüey mucha de ella aún no muy bien fomentada, ha hecho que de nuevo se intente impulsar las salazones, porque en tiempos anteriores el tasajo de **Puerto Príncipe** tenía aceptación y producía dinero; pero el actual intento no ha dado el resultado que se esperaba ni ofrece ventajas a los importadores, comerciantes y detallistas.

De este asunto, hablé con el señor Narciso Maciá y Barraqué tan distinguido en los círculos de la mejor sociedad habanera como respetado en el alto comercio, y que, en problemas económicos está bien documentado, y me informó, que los importadores de tasajo, gustosos se esforzarían por adquirir, preferentemente el camagueyano; pero como de este, aún no se han perfeccionado los métodos de preparación, tiene riesgos el almacenario.

De lo que me informó dicho señor, deduje, que en lejano tiempo no se importará tasajo, ni consumirá el de afuera, si se perfecciona la preparación del de aquí.

La Argentina, Venezuela y Uruguay, al principio de establecer sus saladeros tuvieron quebrantos, no pocos fracasos y pérdidas de dinero; mas no desmayaron, porque dándose cuenta del porvenir de esa industria pidieron expertos, estudiaron procedimientos, modificaron los suyos y llegaron a perfeccionar y encauzar una de sus mayores fuentes de riqueza.

La industria de salazón de carnes tiene anexas otras que rinden buenas utilidades como la preparación de jugos y extractos de carne, abonos, desperdicios y demás partes de la res, que son muy solicitados y adquieren buenos precios en distintos mercados de Europa y Norteamerica.

Cierto, que Camagüey, es, por lo general, cálido y húmedo, lo que contribuye a la fermentación, pero ya se conocen métodos para subsanar o evitar la humedad y el calor, y para destruir gérmenes y otros motivos de putrefacción y también hoy se saben los requisitos que exigen los potreros para ganados que sus carnes se van a salar. Camagüey además tiene salinas excelentes, y como no faltan químicos e ingenieros que sepan privar del exceso de agua de la sal, ésta es apropiada, barata y de fácil trasporte a los saladeros.

Por todo lo cual creo, que en cercano tiempo el tasajo de Camagüey habrá sustituido al que importamos y por el que pagamos, o mandamos al extranjero, algunos millones de dólares.

En el discurso que el General Machado pronunció en el banquete que le ofreció la Cámara de Comercio de Santiago de Cuba, ya hace meses, hizo ver el Presidente las grandes ventajas de nuestros puertos del sur para exportar distintos productos cubanos.

**Santa Cruz del Sur**, brinda a la Provincia de Camagüey un risueño porvenir, seguro bienestar y mayor prosperidad que la que hoy goza, a la que contribuyen 29 centrales que tiene y que en la zafra del 26 al 27 produjeron 121 millones 175 mil 363 arrobas de azúcar. (Estas cifras las he tomado de la Memoria de la Secretaría de Agricultura.)

Con todo lo anteriormente apuntado, ¿habrá quién dude que Camagüey puede ser la primera provincia que más pronto adquiera y cante su Independencia Económica?

**Dr. Abdón Trémols y AMAT**

## Un Invento contra la Mosca Prieta

Sabido es que la mosca prieta constituye una de las plagas más destructivas de nuestros naranjos, limoneros y demás frutos cítricos. El DIARIO DE LA MARINA, ya en esta plana agrícola, le ha prestado atención al asunto, indicando procedimientos diversos para combatirla.

Recientemente nuestro diligente Corresponsal en Jovellanos, Sr. M. García Flores, nos ha enviado informes sobre un ingenioso y útil aparato inventado por un vecino de dicha población, para hacer irrigaciones a las plantas atacadas de la infección ya citada. Trátase de un cultivo que posee una pequeña huerta de experimentación, en la cual atiende a la producción de diversos frutos con tan buen éxito, que ha obtenido primeros premios en exposiciones de esta capital y de la ciudad de Cárdenas.

El aparato ha sido sometido a prueba por personas peritas en Santiago de las Vegas, Colón y Cárdenas, con excelentes resultados. Una casa comercial de Jovellanos, la de los señores Casanova y Pons, le ha brindado su apoyo al inventor, para la construcción y venta de su aparato, que ha sido debidamente patentado.

Nos complacemos en dar la mayor publicidad a este invento que sin duda ayudará a luchar con éxito contra el más terrible enemigo de nuestros frutales.

Anúnciese en el "Diario de la Marina"

M.E.C.D. 2016

# LA VILLA DE GUINES SE VISTIO AYER DE FIESTA PARA RECIBIR DIGNAMENTE AL GRAL. MACHADO

## *LA ENTREGA DEL TITULO DE HIJO ADOPTIVO FUE UN ACTO DE BRILLANTEZ SIN PRECEDENTES*

## UNA CABALLERIA FORMADA POR MAS DE MIL JINETES ESPERABA LA LLEGADA DEL SEÑOR PRESIDENTE DE LA REPUBLICA, DESFILANDO LUEGO CON MARCIALIDAD

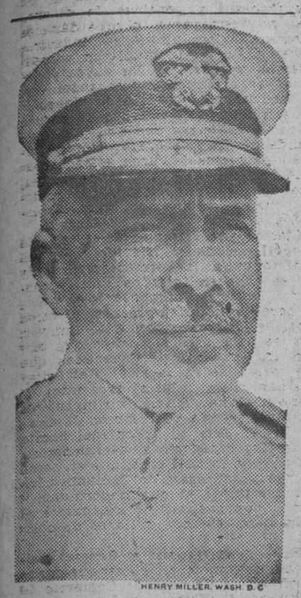

HENRY MILLER, WASH. D. C.

**Vice Adm. W. V. Pratt**

EL NUEVO ALMIRANTE DE LA FLOTA DE GUERRA DE LOS E. U. DE A.—Vicealmirante W. V. Pratt, quien ha sido ascendido a Almirante en el puesto de Louis R. De Steiguer. El cambio será realizado cuando regrese en Junio la flota de combate, ahora en las Islas Hawai, de maniobras.

A las 2 y veinte minutos salió el tren presidencial de la Estación Terminal, con dirección a Güines, y en el que iban como invitados, acompañando al señor Presidente de la República, los siguientes señores:

Doctor Viriato Gutiérrez, Secretario de la Constituyente; Gobernador de la Habana, señor Ruíz; los Representantes Antonio Bosch; ingeniero Gustavo González Beauville; doctor Baldomero Grau; Carlos Guás Rafael Guas Inclán; Giordano Hernández; Alfredo Hernández; Ismael Martínez; Mario G. Mendoza; Raúl Navarrete; Gustavo Parodi; Ramón Zaydin; la Cuesta; del Cueto; Cisneros; Menció; Aguiar; Albarrán; Vito Candia; Manuel Castellanos; de la Cruz; Peña; Agustín del Pino; Remedios; Sardiñas; Chardiet; Gustavo Pino, Juan M. Alfonso, Urquiaga, Enrique Zayas, Cruells, los Consejeros Provinciales, Severiano Pulido, Pedro P. Echarte, Francisco Hernández, Oscar Artola, Pedro Urra Prieto Santiago Varela, Vega Prieto, Dr. Rosado Aybar, Pepito Izquierdo y Coronel Caballero.

Todos los Alcaldes de la Provincia de la Habana.

Los Constituyentes, Generoso Campos Marquetti y Octavio Zubizarreta y los repórters que hacen la información de Palacio, señores Raoúl Marsans, de "El Mundo"; David Aizcorbe, de "DIARIO DE LA MARINA"; Waldo Lemas, de "Heraldo de Cuba"; Antonio Polo, de "Excelsior"; Federico de Ibarzábal, de "El País; Ricardo Serrano, de "El Comercio"; José Serrano, de "La Prensa".

Además figuran en la lista invitados especialmente, el doctor Enrique Roig; el Director de la Renta, Felipe González Sarrain, y los también doctores Joaquín Ochotorena, Gustavo Gutiérrez, el Secretario de Obras Públicas, doctor Carlos M. de Céspedes y Eduardo Escasena.

Fuimos cruzando por los pueblos de San Francisco, Cotorro, Loma de Tierra, Jamaica, San José y Gamuza. En todas estas estaciones el pueblo, aglomerado en los andenes, hacía distintas muestras de entusiasmo, y en San José una banda de música dejó oir el himno de Bayamo, lanzándose vivas al Presidente y al Partido Liberal.

Llegó el convoy presidencial a las cuatro a Güines, donde fué recibido por el Alcalde de esta Villa señor José Díaz Valdivia; el Presidente del Ayuntamiento, señor Manuel Gonzalez; un grupo de concejales de todos los Partidos, el Presidente de la sociedad de color "Bella Unión", señor Simón Quintero Argudín; el Presidente de la Junta de Educación, doctor Francisco Ibarra; una comisión de colonos del Central "Gómez Mena", con el administrador José Isable Aguirre, al frente de 800 jinetes vestidos con guayaberas; otra comisión del Central "Providencia", con 300 jinetes; los Presidentes del Casino Español, la Cámara de Comercio, las Sociedades Bella Unión y Liceo; los concejales de Guanabacoa, señores Oscar Huguet; Manuel Villar, Presmanes, Gaytán, Espino, Mora, y otros; veinte muchachas sufragistas, a caballo, llevando al frente a Margarita de la Cotera; el Presidente del Partido Popular, doctor Antonio Fernández Xiqués; el del Partido Liberal señor Cayetano González; el del Partido Conservador, doctor Ramón Casas, jefe del puesto militar de Güines, comandante Alfredo Suárez; el delegado de los veteranos güineros señor Manuel Carabeo.

En el pueblo de San José subieron al tren presidencial el alcalde municipal de ese pueblo, señor Pedro Pardo Méndez, el representante Giordano Hernández y el presidente del Partido Conservador, señor Miguel Ocejo; estando presentes en la estación del ferrocarril miembros de los ejecutivos de los tres partidos constituídos.

A la entrada en Güines, la banda del Cuartel General acompañó a la comitiva que marchó por la calle Martí, y desde los balcones y las aceras, el pueblo aclamaba al Presidente arrojándole las muchachas güineras flores a su paso.

Distintos arcos, bellamente confeccionados se levantaban en distintas calles, ostentando los siguientes lemas: "Bienvenido a Güines Presidente"; "General Machado, vos sois el Presidente Modelo"; "Presidente habeis convertido en realidad los ideales revoluciones"; "La Unión de Braceros de Güines saluda al Presidente", y en lo alto de la iglesia, que lanzaba al vuelo sus campanas como señal de homenaje al general Machado, se alzaba un letrero que decía: "Al Mejor Presidente de Cuba".

Al llegar la manifestación a la esquina de la Casa Ayuntamiento, en un hermoso arco allí levantado, que ostentaba el siguiente letrero: "Al Presidente Demócrata", el general Machado subió a él, y al saludar al pueblo güinero allí congregado en masa, fué delirantemente aclamado.

Acto continuó se dirigió a la Casa Consistorial, donde le esperaba el solemne acto de la entrega de título de Hijo Adoptivo de la Villa de Güines.

El Alcalde güinero señor Diaz Valdivia, abrió la sesión con breves frases haciendo llegar a manos del Primer Magistrado el honroso título con que el pueblo de Güines lo premiaba.

Después, en nombre del propio Alcalde, hizo uso de la palabra el doctor Adolfo Nieto, Juez de Instrucción de Güines, el que se expresó en términos laudatorios para el Jefe de la Nación, elogiando su administración, y declarando que Güines, agradecido a su obra de patriotismo le confería aquel título de "Hijo Adoptivo". El doctor Nieto recibió en el curso de su magnífico discurso estruendosos y nutridos aplausos.

El señor Campos Marquetti, Representante a la Cámara, contestó al doctor Nieto a su discurso haciéndose intérprete del modo de sentir del señor Presidente de la República, dando las gracias por el inmerecido homenaje de que se le hacía objeto y finalmente, el señor Campos Marquetti, refiriéndose a la personalidad política del General Machado y de su magnífica obra de gobierno, indicó que la reelección, tan odiada por el pueblo cubano, cuando se trataba de gobernantes como el actual Presidente, la aceptaba jubiloso. La peroración de Campos Marquetti fué extensa y brillante, logrando muchos aplausos.

Del Ayuntamiento se dirigió el General Machado al Parque Central, y desde una glorieta allí levantada, presenció el desfile de unos dos mil escolares pertenecientes a unas 18 escuelas del Distrito y a los planteles particulares denominados Hermanitas de San Vicente, San Julián, Nuestra Señora de la Caridad.

Del Parque Central, se dirigieron en automóvil el General Machado y su comitiva hacia el Cuartel de la Guardia Rural "Adolfo del Castillo" siendo recibidos allí por el capitán Alfredo Suárez; Teniente Marc Ducunge, capitán Miguel Portela oficiales señores Saturnino Samaniego, Manuel Cruz, José B. Martín Fernández y Gregorio Gutiérrez.

El General Machado recorrió todos los departamentos del Cuartel, elogiando su buena distribución y magnífico estado sobretodo el salón comedor al que resultan pálidos todos los elogios que se le puedan prodigar por su estado de limpieza y confort. En ese mismo salón se sirvió un exquisito buffet, haciendo uso de la palabra nuestro distinguido compañero de redacción, el laureado poeta güinero señor Ernesto Fernández Arrondo, que en frases llenas de calor y sinceridad hizo resaltar las virtudes de nuestro Presidente y el amor que Güines le profesa así como el agradecimiento por su magnífica obra patriótica.

## Asistieron todos los alcaldes de la Habana. Parada escolar, recepción, banquete y baile. La postulación de Viriato para Senador.

## EN VIRTUD DEL ACUERDO TOMADO, TODOS LOS ALCALDES DE CUBA FIRMARAN UN ALBUM QUE SERA ENTREGADO AL GRAL. MACHADO COMO TESTIMONIO DE SU GRATITUD

Del Cuartel de la Guardia Rural el General Machado se dirigió a la progresista sociedad de color "Bella Unión", de la que es Presidente el correcto caballero señor Simón Quintero Argudín. En esta sociedad se le recibió con grandes muestras de entusiasmo, haciendo uso de la palabra en nombre del presidente de la misma, el señor Norberto Bello, que pronunció un bello discurso, contestando, por el General Machado, el doctor Ochotorena, que hilvanó una magnífica pieza oratoria.

Una vez concluido este acto, el señor Presidente de la República se dirigió a la residencia del señor Floro González, un antiguo amigo suyo y allí, después de saludar a la familia de la casa, se trasladó al domicilio del doctor Pernias, otro viejo conocido, donde fué obsequiado con champán. Seguidamente, para descansar un pequeño rato, el General Machado se dirigió a la residencia del doctor Ascanio, subDirector del Hospital Calixto García, y persona de la mayor estimación del Presidente.

Cuando esto ocurría, ya el manto de la noche había caido sobre la Villa que baña el Mayabeque.

Por la noche, Güines presentaba un alegre aspecto. En el Parque fueron quemadas artísticas piezas de fuegos artificiales. Las casas del Ayuntamiento, del Liceo, Casino Español, etc., presentaban bellas iluminaciones, y distintos sones y charangas dejaban oir sus alegres notas y cantos en el Parque Central de la Villa, mientras la multitud invadía las calles y paseos.

A las 9 de la noche, en el bello edificio del Casino Español, que está actualmente presidido por el señor Fernando Madera, tuvo lugar un espléndido banquete de más de cuatrocientos cubiertos. La fachada de la casa del Casino iluminada artísticamente, ofrecía un aspecto precioso.

A la entrada del General Machado, la Banda Militar ejecutó el himno nacional, siendo recibido el Presidente por una comisión de señoritas pertenecientes a la Asociación de Maestros Habilitados, que le pidió la aprobación de la Ley Gil, relativa a ellas.

El general Machado prometió complacerlas. Después la niña de cuatro años Delia Vega de la Cruz, le entregó al señor Presidente de la República una petición solicitando que su señor padre que figura como policía de tráfico de la Habana, sea ascendido a vigilante de primera.

También recibió otras peticiones el Jefe de la Nación.

Y estas, importantísimas, relacionadas con el pueblo de Güines.

El doctor Zervigón, presidente de la Comisión organizadora de los festejos de ayer en Güines al Primer Magistrado, le presentó a éste un escrito en el que el pueblo de Güines le hace al general Machado tres peticiones: Que los trabajos de la Carretera Central que llegan ya a Gamuza, cerca de Güines, se extienda hasta esta Villa, pues así aumentarían el comercio en este término, ampliando su zona comercial y beneficiando los intereses de todos. La otra petición relativa a los deseos de que se construya un Mercado Público, pues las necesidades de la población aumentan cada día; y que se construya un Hospital Civil, pues el existente carece de comodidades y condiciones para el actual número de población. El general Machado prometió estudiar y resolver sobre esas peticiones, de acuerdo con los Secretarios de Obras Públicas y Sanidad, para después fallar.

El señor Presidente de la República, después de oir a los peticionarios güineros, ocupó la mesa presidencial del banquete-homenaje, teniendo a su derecha e izquierda, al Alcalde de Güines, señor Valdivia, doctor Viriato Gutiérrez, doctor Guas Inclán, General Alberto Herrera, Representantes Sardiñas y Urquiaga, Enrique Roig, doctor Zervigón, Gobernador Ruiz y el Presidente del Casino Español señor Fernando Madera.

Se sirvió un riquísimo menú, siendo amenizado el acto por la Banda del Cuartel General.

A la hora de los brindis habló el doctor Zervigón, en nombre de la Comisión organizadora, y el doctor Enrique Roig, por el General Machado, que pronunciaron dos hermosísimos discursos, repletos de imágenes y conceptos bellísimos, que, dado lo avanzado de la hora en que escribimos estas líneas, nos imposibilita de reproducir.

Sin embargo, deseamos que nuestros lectores conozcan las siguientes palabras que figuran en los elegantes carnets-menús repartidos entre los concurrentes, y que explican claramente los motivos de aquel acto.

Hélas aquí:

**EL BANQUETE**

A iniciativas de connotados elementos de la Villa de Güines, a la cual respondieron en vibración unánime todas las clases sociales políticas y económicas, se acordó ofrecer al honorable señor Presidente de la República, General Gerardo Machado y Morales, vivo testimonio de simpatía y cariño, con la celebración de públicos festejos en su honor. A los actos que ya han tenido efecto, se une este banquete que viene a agregar una nota más de júbilo y exaltada pleitesía hacia el ilustre gobernante que, por oculto designio de la Providencia, rige hoy los destinos de la República.

Jamás pueblo alguno de la isla sintió más vehemente entusiasmo ni más fervorosa devoción por su Presidente como el que experimenta en este día Güines, al verse enaltecido y privilegiadamente honrado con la visita del general Machado; y no es menester gran esfuerzo, por cierto, para justificar tanta prueba de unánime reconocimiento: al insigne mantenedor de los fueros e ideales de la Revolución en la República de la Paz el pueblo cubano lo ama, lo admira y lo respeta.

Por la Comisión Organizadora de este homenaje: **E. Fernández Arrondo".**

Una vez finalizado el banquete, el general Machado y sus acompañantes se dirigieron al Liceo de Güines, la aristocrática y prestigiosa sociedad, donde se efectuó un brillantísimo baile, en el que la mujer güinera, con su belleza incomparable, puso una nota de color y poesía.

Y ya de madrugada, el convoy presidencial regresó a la Habana, trayendo la grata impresión que dejara el magnífico recibimiento tributado ayer por el pueblo de Güines al señor Presidente de la República, general Gerardo Machado.

**DOS NOTAS POLITICAS**

En los momentos que se encontraba en la Casa Ayuntamiento de Güines, el señor Presidente de la República se le acercó el señor Antonio Ruíz, Gobernador de la Provincia de la Habana, para pedirle al General Machado, en nombre de todos los Alcaldes habaneros y en el suyo propio, que se lleve a la candidatura a Senador por la Provincia de la Habana, al actual Secretario de la Convención Constituyente, doctor Viriato Gutiérrez, para cubrir la vacante dejada por la sentida muerte del doctor Varona Suárez.

El General Machado le contestó al Gobernador Ruiz: "Veo con agrado ese acuerdo".

Resulta muy elogiada la actitud del Gobernador Ruiz, ya que él es uno de los indicados para ocupar ese puesto.

Se daba como seguro que hoy serán convocados los consejeros de la Provincia para proclamar esta tarde la candidatura senatorial del doctor Gutiérrez Valladón.

El actual Presidente del Consejo Provincial habanero, señor Vega, que hubiese ocupado el cargo de Gobernador caso de pasar el señor Ruíz a una senaduría, se encuentra muy complacido con la postulación del doctor Gutiérrez, por tratarse, según declaró ayer en Güines, de su ídolo del Partido Liberal.

También una comisión de concejales que asistió a los festejos de ayer en Güines hizo entrega a los periodistas de los siguientes acuerdos:

En un cambio de impresiones celebrado por la Convención Provincial de Concejales bajo la presidencia del doctor René Acevedo y actuando de secretario el señor Pablo Calzadilla, gran número de concejales de la provincia que habían sido citados expresamente para concurrir a los actos organizados en honor del Honorable señor Presidente de la República adoptaron el acuerdo siguiente:

La Convención de Concejales de la Provincia de la Habana acuerda organizar en honor del Honorable señor Presidente de la República y del representante a la Cámara doctor Santigo Claret el siguiente homenaje:

Primero: en una hoja de papel con timbre de cada Ayuntamiento se recogerán las firmas de los concejales que lo integran y con estas hojas se formará un álbum para entregarlo al Honorable señor Presidente de la República.

Segundo: se hará una colecta entre todos los concejales de la República fijándose en un peso la cuota mínima y con lo que se recaude se adquirirá una joya para entregarla al doctor Claret.

Tercero: se solicitará del Honorable señor Presidente de la República conceda una audiencia para el día 21 de mayo y se citará a todos los concejales de la República para que concurran a ella y en ese acto el doctor Carmelo Urquiaga en nombre de los concejales entregará la joya al doctor Claret y el doctor Claret también en nombre de los concejales entregará el álbum al Honorable señor Presidente de la República.

Así demostraremos nuestro reconocimiento al Representante doctor Claret por su iniciativa al presentar la Ley concediéndonos sueldo y al Honorable señor Presidente de la República por su valiosa y decidida cooperación a la aprobación de la misma.

Güines 29 de Abril 1928. José A. González, Guines. Juan F. Mora, Guanabacoa. Higinio Fraga, Guines. Pio Carrasco, Guines. Miguel Muñoz Marianao, Manuel Perdomo, Guanabacoa, Evangelio Ramos, Guanabacoa Aurelio Gaitán, Guanabacoa. Cándido González, Marianao. José García Esprio, Guanabacoa. José Farías, Regla. Angel Alonso, San Antonio de los Baños. Vicente Almario, Bejucal. Manuel González, Guines. Julio Alvarez, Marianao. Horacio López, Marianao. Enrique Gallego, Marianao. Antonio Belén, Marianao. Manuel Villar, Guanabacoa. Miguel Paniagua Guanabacoa. A. Presmanes, Guanabacoa. J. Valero, Guanabacoa. Rogelio Gutiérrez, Aguacate. Bruno Pelliser, Aguacate. Pablo Hernández, Guines. Manuel Valdés, San José de las Lajas. Joaquín O'Farrill, Guines. Eduardo Miranda, Nueva Paz. Gustavo Milian de Guines. Francisco Palomares, Secretario del A de Guines, José González Cajigas, Guines. Manuel Sánchez, Guanabacoa. Crecencio López Rangel, Regla. Emiliano Pérez, Pablo Hernández, Natividad R. Alfaro, Francisco S. Lastra, Guira de Melena, Abelardo Martínez, presidente del E. Conservador y Concejal de Aguacate, J. A. Vistuer y José Castillo. Habana. Siguen muchas firmas.

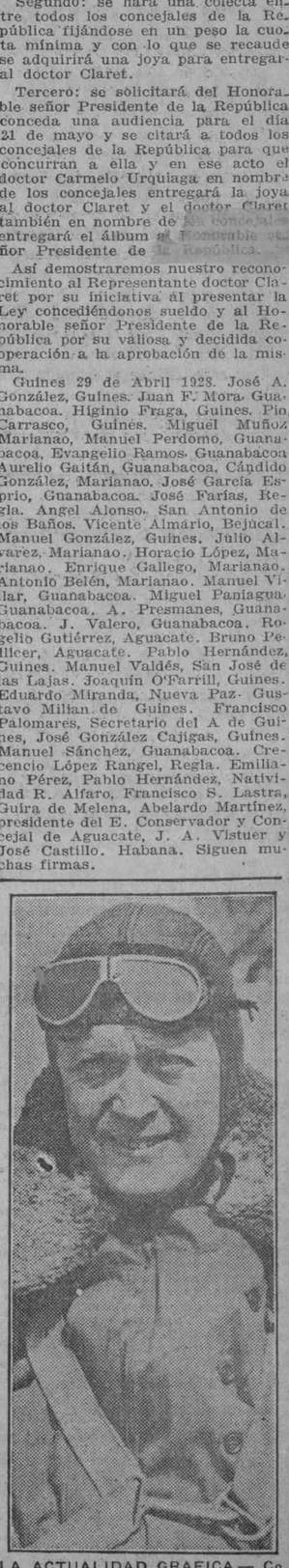

HENRY MILLER, WASH. D. C.

**Miss Flatow Schadler**

BELLEZA, ADMIRACION ETERNA LA ACTUALIDAD GRAFICA.— Miss Germany para 1928. La señorita Flatof Schadler, coronada Reina de la Belleza en Berlín.

## - LA EVOLUCION DE LA CULTURA CUBANA -

### *La Monumental Obra de Recopilación del Doctor José Manuel Carbonell, Tras Largos Meses de Labor Incesante y Acuciosa, con Motivo de la VI Conferencia Internacional Americana, Servirá Para Enaltecer el Nombre de Cuba*

El doctor José Manuel Carbonell rodeado de sus colaboradores en esta obra, señores José Ramón Catalá, José Zamora, Joaquín Navarro Riera (Ducazcal), Andrés de Piedra Bueno, Rafael García Bárcena, Fernán Lugo Viña, Ismael Clark, Antonio Rodríguez, Aracélia García, Miguel Aztiazarain, Josefina Morato.

Como ampliación y complemento de una nota informativa publicada hace algunos días en el DIARIO DE LA MARINA, sobre la monumental obra **Evolución de la Cultura Cubana,** que sale a luz en estos momentos, por feliz iniciativa del Presidente de la República, general Gerardo Machado, y por el esfuerzo intelectual del doctor José Manuel Carbonell, Presidente de la Academia Nacional de Artes y Letras y Delegado técnico a la Sexta Conferencia Internacional Pan-Americana, decidimos entrevistarnos con el mismo doctor Carbonell, a fin de recoger de sus propios labios lo más esencial con referencia a un asunto que tanto interesa al prestigio intelectual de Cuba y al de su actual Gobierno, noblemente empeñado en enaltecer a la República en todos los órdenes de la vida nacional e internacional.

Y ya frente al ilustre patriota, orador y poeta que ha dado cima a obra de tal magnitud, y a quien encontramos, cortés y afable como siempre, en su provisional despacho de la Academia Nacional de Artes y Letras, en el antiguo Colegio de Belén, le interrogamos así:

—¿Es cierto, doctor, que ya se encuentra en circulación la obra a cuya elaboración estaba usted consagrado desde hace algunos meses?

—Efectivamente, ya toca a su fin la distribución de la edición limitada de mil quinientos ejemplares del libro **Evolución de la Cultura Cubana,** cuyo proyecto concibió el general Machado en vísperas de la Conferencia Internacional Americana que hasta hace poco estuvo reunida en esta capital, para mejor solemnizarla con un homenaje perpetuo a Cuba, y cuya realización me confió a mí, honrándome excepcionalmente con ello, sin duda, porque sabe cuánto amo yo todo lo que sea parte integrante de la patria, y cómo he luchado y lucharé siempre por su bien y por su gloria.

—¿Y cuándo empezó usted a laborar en este libro?

—Mi trabajo, ya metódicamente organizado, comenzó el 7 de Agosto del año retropróximo, en la oficina que rápidamente constituí, para realizar mis tareas, en el antiguo edificio de la Academia Nacional de Artes y Letras, o sea en el de la vieja Maestranza de Artillería, recuerdo colonial que pronto desaparecerá bajo la piqueta del Departamento de Obras Públicas, al prolongarse el Malecón. En aquel caserón arcaico, a orillas del mar, estuve laborando recia, febril e infatigablemente y secundado por un grupo de fieles y competentes auxiliares intelectuales y mecánicos, desde agosto hasta ahora en este edificio, antiguo asiento del Colegio de Belén, donde he dado remate a la obra a que he vivido consagrado durante seis meses, y a la que sacrifiqué, durante todo ese tiempo, mis intereses personales, mi sueño, mi salud y hasta las expansiones más legítimas de mi hogar. Era que me abrasaba la fiebre de la fe que yo siento por Cuba y por las grandezas de su genio intelectual, artístico y patriótico. También me sentía obligado imperiosamente a corresponder con todos los esfuerzos de mi voluntad, llena de gratitud, a la plena confianza que en mí puso el Presidente Machado, cuando me encargó de darle forma a su proyecto, que yo también venía acariciando hace tiempo, y para cuya cabal realización hacía falta el patrocinio poderoso de la misma patria cubana, en este caso representada por su Presidente, a quien me unen vínculos de amistad y de afinidad patrióticas y políticas. Unidas también nuestras aspiraciones y nuestras voluntades en esta obra, ha surgido **Evolución de la Cultura Cubana,** cuya publicación significa la proeza literaria y editorial más grande que, hasta ahora, se ha consumado en Cuba y en muchos otros países de nuestra raza...

—Ya se puede suponer, doctor, por esos dieciocho grandes volúmenes, ahora a mi vista, que el esfuerzo ha sido intenso, y que el contenido de la obra tiene que ser algo verdaderamente magno.

—No me corresponde a mí, hacer el elogio de mi obra, y prefiero darle a usted la suscinta nota bibliográfica que acompaña a cada colección; pero sí debe hacer constar que puse toda mi alma en tal labor extraordinaria, y que mi dinámico entusiasmo excitó también la voluntad cada uno de mis auxiliares, a todos los cuales dejo mencionados en la nota final o de **postscriptum** que aparece en el último volumen de la obra; pero ahora deseo destacar, ante la opinión pública, los nombres de los más asiduos y eficaces de estos colaboradores, de los que diariamente laboraron conmigo en el difícil propósito, o sean José Zamora Valdés, Joaquín Navarro Riera **(Ducazcal),** Ramón A. Catalá, Ismael Clark, Andrés de Piedra Bueno y Rafael García Bárcena.

—Y ¿es una obra de gran conjunto o de síntesis, **Evolución de la Cultura Cubana?**

—Sí, señor, pero con riqueza de datos y de detalles que imprimen a algunas de sus partes los caracteres de monografías, tal como en lo referente a la poesía revolucionaria, desde Heredia hasta Byrne, todo lo cual constituye una verdadera revelación para la inmensa mayoría del pueblo cubano y hasta para muchos lectores eruditos. En resumen, amigo mío, creo haber realizado en menos de seis meses, una obra que alguien supondría imposible de hacer en ningún tiempo, y que para otros era labor de algunos años y de toda una academia de capacidades o de especialistas. Tiene como toda obra humana, imperfecciones, la omisión involuntaria de los nombres de algunos escritores, artistas, etc., y de las muestras de su labor—omisión subsanable en una segunda probable edición:—pero cabe afirmar que es en su género, la obra más amplia y completa que se ha llevado a cabo en nuestra patria, y que toda ella ha sido inspirada justicieramente por el amor a la verdad, a la belleza y a Cuba, cuyos tesoros intelectuales aparecen ahora en armónica exposición, en las páginas de este libro, ante la admiración de propios y extraños.

—¡Bravísimo, doctor! Su obra, que honra a todos, es un monumento erigido a la cultura de Cuba y el mejor de los triunfos de usted, que ya tiene tantos conquistados en su laboriosa vida de patriota, tribuno, poeta y benefactor de nuestro país.

Y con un efusivo apretón de manos, nos despedimos del ilustre autor de **Evolución de la Cultura Cubana,** obra que aparece descripta en la siguiente nota, que acompaña a cada colección de dieciocho volúmenes, y cuya aparición es un suceso culminante en nuestra vida nacional, por lo que tiene de edificante y enaltecedor para la personalidad mental y para la fe patriótica del pueblo de Heredia, Luz Caballero, Saco, Céspedes y Martí.

**Armando MARIBONA.**

## *Guanabacoa al Día*

**El entierro de la hija de Vila.**—Fué ayer tarde el triste acto de acompañar los amigos de Alfonso Vila, a la Necrópolis de la localidad, el cadáver de su adorada hija Manuela, fallecida en los momentos en que todo le anunciaba felicidad y dicha. Una criatura llena de vida, al cumplir los trece años, que constituía la alegría del hogar de sus amantes padres.

Muy simpática, de todos estimada y celebrada; y de nada han valido los esfuerzos de la ciencia y los cuidados y sacrificios de sus inconsolables padres, que han sufrido y sufren horriblemente...

Desde los primeros días de conocerse en esta sociedad la noticia de la enfermedad de esta niña, fueron todos a interesarse por su estado, dado la gran estimación en que se tiene a su señor padre el apreciado amigo D. Alfonso Vila, dueño del establecimiento "La Casa Grande", y al difundirse la infausta nueva de su muerte, inmediatamente viose invadida la casa mortuoria, en la que se recibieron numerosas ofrendas florales.

En medio de la incomparable desgracia porque atraviesan esos pobres padres, tienen al menos el consuelo de haber visto su intenso dolor identificado con toda una sociedad.

No tenemos frases con que hacer llegar en instantes tan difíciles la resignación hasta el amigo Alfonso Vila y su esposa.

Dios con su gran misericordia, les de consuelo...

**Festival en la Cotorra.**—Para el domingo 6 de mayo un gran Festival en los Manantiales de "La Cotorra", a beneficio de los fondos de la Asociación de la Prensa de nuestro vecino pueblo de Regla.

Los muy estimados amigos y compañeros Lorenzo Castro y Ramiro Monfort, Presidente y Secretario, respectivamente, de dicha asociación, nos han invitado atentamente al acto.

**Nuestro attaché.**—Con gusto diremos que se encuentra totalmente restablecido nuestro activo "Attaché" Joaquín Mancebo, quien ha abandonado la Quinta Covadonga donde estuvo recluído varias semanas.

Esta noticia, será acogida con júbilo por sus muchas amistades.

**Jesús Calzadilla.**

UNDERWOOD & UNDERWOOD, N.Y.

**Frank McCarroll**

UN NUEVO PARACAIDAS CASI CASI PERFECTO.—Frank Mc Carroll, maquinista de la Estación Naval Aérea de North Island, inventor de un nuevo paracaidas. El se propone, en su próxima prueba del aparato, no "abrir" éste hasta recorridos siete mil pies en su descenso.

## *Cables Condensados*

**UN HOMBRE QUE HA HECHO 737 CONQUISTAS FEMENINAS**

En el curso del juicio que se verificó en París contra el millonario Gaston Guyot, moderno Barba Azul, acusado específicamente del asesinato de su lindísima ama de llaves, y señalado como el autor de varios otros crímenes femeninos que han quedado impunes, se puso de manifiesto que él había realizado 737 conquistas amorosas en su vida, con su gallarda apostura, sus múltiples atractivos, su arte peculiarísimo de enamorar, su bolsa siempre repleta de dinero para derramarlo sin tasa y su lema de "vino, mujeres y canto". Le defendió el notable abogado criminalista Maurice Garcon que consiguió, después de habérsele dictado la sentencia de la guillotina, que el presidente Doumergue, de la República francesa, se la conmutase por la de reclusión perpetua. Para estos crímenes de pasiones amorosas, el público francés ha tenido alguna benignidad tradicional.

**EL COMERCIO EXTERIOR DE EGIPTO**

Según datos provisionales, el comercio exterior de Egipto durante el año de 1927, ha experimentado un considerable reajuste en comparación con el año anterior. Aunque el balance en el comercio exterior es contrario nuevamente su reducción de 10, 6440.670 libras egipcias en 1926 a 344.630 en 1927, demuestra el reajuste rápido.

Las importaciones en 1927 llegaron a 48.685.130 libras egipcias contra 52.400.060 en 1926; las exportaciones fueron 48.340.500 y 41.759.390 libras egipcias respectivamente.

Durante los primeros once meses del año aparecía un balance favorable en el comercio exterior pero un aumento en las importaciones de 624.500 libras egipcias, en las importaciones del mes de Diciembre sobre el de 1926, produjo la diferencia desfavorable en el balance que se esperaba hubiese sido cubierto en el año a causa del considerable aumento en las exportaciones.

El valor de la libra egipcia es aproximadamente de $5.00.

M.E.C.D. 2016

# Política y Políticos

## LOS POLITICOS EMIGRARON AYER A COLON, GUINES Y PINAR DEL RIO.—LA UFANIA DEL PRIMER MONUMENTO QUE DEDICA CUBA AL POLITICO SAGAZ Y JOVIAL QUE FUE EL GRAL. GOMEZ, FUNDADOR DEL EJERCITO Y LA MARINA.—ARSENAL, VILLANUEVA Y OTRAS REFORMAS QUE INICIARON LA RUTA DEL PROGRESO EN CUBA. PERSISTE LA IDEA DE FUNDIR VARIOS MUNICIPIOS PARA LOGRAR EL DISTRITO CENTRAL.—BARCELO, GONZALEZ BEAUVILLE Y LOS POLITICOS ORIENTALES ANIMARON LA ACERA DEL TELEGRAFO

La política emigró ayer de la Habana hacia tres lugares que celebraban sendas fiestas. Hacia Colón, ufano del develamiento del monumento que consagra la figura del general José Miguel Gómez, aquel gobernante campechano, jovial, sagaz, de extraordinaria mano izquierda, en quien comienza el progreso efectivo que en Cuba se ha realizado y que creó el Ejército de las modestas huestes de la Guardia Rural; la Marina Nacional de la base movible y casi irrisoria de dos o tres guardacostas con nombres de fauna; las Estaciones Agronómicas para la ampliación y los serios estudios de la Agricultura; que hizo exposiciones ganaderas; trasladó al Arsenal la vieja estación de Villanueva y dejó el amplísimo sector citadino para la instalación del capitolio cuya visión previó y en un desbordamiento de energías fecundas, muy combatidas en su época, trazó planes magníficos, algunos de los cuales no se realizaron en sus cuatro años de Gobierno, pero señalaron la ruta.

Colón se enorgullece de ser la primera población de Cuba que alza el monumento. La Habana indudablemente lo hará de modo inmediato. Una de las postreras labores del doctor Varona Suárez fué esa. Y próximamente es de esperarse que el monumento que por suscripción pública se ha hecho quede emplazado.

Allá se fueron con el hijo del caudillo de Arroyo Blanco, los marianistas, haciendo una tregua en sus trabajos defensivos del Municipio de la Habana, llamado a desaparecer, fundido en su Distrito central.

**Persiste la idea de un radio más amplio.**—No obstante la promesa hecha por el Presidente de la República a los Alcaldes de Marianao, Guanabacoa y Regla, ayer recogimos la versión de que ese Distrito Central ha de formarse por la concurrencia de los cuatro municipios. Esta idea germina en el cerebro de los constituyentes. Acaso, esta es la fórmula que se denuncia, se dejará el Congreso en libertad de acción de hacerlo en la forma que estime oportuno y cuando lo crea conveniente.

Pero sigue esa idea suspendida como una espada y pendiente de un cabello.

**Güines, rindió un homenaje de adhesión al Presidente.**—A Güines fueron los más de los políticos. Allí se le tributaba un homenaje de simpatía y pública adhesión al Presidente de la República General Machado. De estas fiestas damos cuenta en otro lugar de este número.

Y el resto (¿quedaba un resto?) fueron a Pinar del Río a sumarse al homenaje de aquella región al doctor Sánchez de Bustamante.

**Barceló, González Beauville y los políticos orientales.**—Quedaron en el Telégrafo, en animada charla los delegados por Oriente, congresistas significadísimos de aquella región, y el Gobernador Barceló que habló largo rato con el Ingeniero González Beauville. ¿De qué hablaron? Nadie lo sabe. Cuestiones políticas, fué lo único que se dijo.

**Definitivas.**—La semana que hoy comienza, nos dijo ayer un Congresista amigo, será de conclusiones definitivas en todos los trabajos que se han comenzado y continúan elaborándose. En los finales, dará cima la Asamblea Constituyente a sus Reformas constitucionales ya en principio acordadas. La supresión de la vice-Presidencia, la sustitución por medio del Secretario de Estado; la supresión del Municipio de la Habana; la determinación de los términos de los elementos congresionales, gobernadores, alcaldes etc., que se prorrogan en sus poderes; la determinación de 6 años del período presidencial y el voto de la mujer, dejándolo discrecionalmente a voluntad del congreso concederlo para el futuro.

Y resolviéndose la crisis del Gabinete, por el momento al menos, la nueva orientación gubernativa por medio de la Secretaría que servirán el doctor Barraqué y los Supervisores. Y después el general Delgado.

Y en las últimas horas de la noche, los políticos que emigraron a Colón, a Güines, a Pinar del Río se reintegraron a la Habana.

# MARIA CERVANTES, HIJA DE UNO DE NUESTROS GRANDES DE LA MUSICA, SE PRESENTARA AL PUBLICO HABANERO

### Esta distinguida dama es como el delicado y sutil instrumento que para perpetuar sus glorias dejó el genial creador de las once danzas clásicas cubanas, que completan el ciclo folk-lórico

La fiesta que el mundo musical cubano prepara en honor del niño Jorge Bolet, prodigio de artistas precoces, nos trae una nueva encantadora y jubilosa: la cooperación que prestará a ese evento, la bellísima y distinguida dama señora María Cervantes de Aulet, la hija del inolvidable artista Ignacio Cervantes, uno de los grandes de la música cubana, el genial orador de las once danzas clásicas cubanas, que como las producciones de Whitte, completan el ciclo folk-lórico de Cuba colonial, cuando aquí había música, y poesía, y se cultivaba el alma del cubano.

¿Quién no las ha oido para soñar con ellas? ¿Y qué tenían aquéllas melodías con los vagidos del suelo antillano, los arpegios dolientes y tristes del nativo, la mezcla confusa de los ardores de nuestra sangre con la fusión de estas razas y otros anhelos? Fué música que despertó admiración y entusiasmo y que aún, entre los virtuosos de nuestras venerables antiguallas, se cultiva, rememorándose como los girones de un pasado muy interesante y en muchos aspectos muy bello.

María Cervantes, en quien se cumplen los dictados imperiosos de la herencia heredó las dotes fecundísimas de su padre. El caso no es nuevo en la historia. Valoriza sus composiciones el mismo estilo claro, apasionado, vehemente de su ilustre progenitor. Y celosa de sus prestigios, avara de sus sensaciones, pocas veces las ofrece: en el hogar donde es reina, y en las casas de algunas amigas que la adoran.

El público la ha de oir muy pronto. María Cervantes conoce del piano, sus mágicos secretos. Interpretativa de las obras de su padre nada más perfecto puede darse en coloratura y vigor pasionales. Pero en la música propia, continuando la estela de aquél, María irradia una personalidad igualmente interesante. Sus obras "Inspiración" (vals); "Fusión de almas", "Lejos de tí", "Gratitud", "Tus manos Blancas", las danzas: "Tomasita", "Los lunares", "Criollita", "Josefina", "La Mar", y su última composición Tessie, dedicada a la señora Tessie Keart son bellísimas. El público podrá saborearlas, porque además, María Cervantes ha recibido ofertas tentadoras de algunas compañías impresoras de discos, que perpetuarán estos estados del alma de la artista.

Joven, plena de encantos, con la voz amante del canto estilizado, y pianista heredera de las geniales características de uno de nuestros grandes de la música, ¿qué puede darle de más la gloria? El aplauso lo lleva en su alma, en la aprobación que debe darle el hombre que tuvo la dicha de dejar el mundo, el delicado y sutil instrumento que aún después de su muerte había de seguir interpretándolo.

# ULTIMOS TRENES

**El Expreso Limitado a Santiago de Cuba.** — Anoche salieron en este tren

El hacendado Alvaro Sánchez Batista, que se dirigió al central Senado; a Ciego de Avila, Manuel Rodríguez; a San Germán, la señora Joaquina Corrales; a Cabalguán, el teniente Acosta Recio y su esposa, que fueron despedidos en la Terminal por familiares y amigos; a Guantánamo, el señor Francisco Pando y sus familiares; la señorita Isabel María Mola.

**Tren directo a Cienfuegos.** — En este tren salieron anoche:

El señor Soto Píos, Anastasio García, José Díaz, Nicolás Clark, José Pérez y sus familiares.


GINEBRA AROMATICA DE WOLFE

LA UNICA LEGITIMA

Importadores Exclusivos

: : en la República : :

PRASSE & CO.

Telefóno A-1694 - Obrapía, 17 - Habana



N. Gelats & Co. BANQUEROS HABANA Aguiar 106-108

Vendemos cheques de Viajeros
Pagaderos en Todas Partes del Mundo
y Cartas de Crédito Circulares
en las mejores Condiciones
"SECCION DE CAJA DE AHORROS"

Recibimos Depósitos en esta Sección Pagando Interés de 3 por 100 Anual

Todas estas operaciones pueden efectuarse también por correo



Eliminador del Acido Urico. ACIDURINA FORMULA: Antirreumático Antiséptico Urinario.

Salicilato de Sosa Natural 0'75 Hexametilenamina 0'25 Benzoato de Litina 0'25 Jarabe de Naranjas, cantidad suficiente para una cucharada. Indicado en el tratamiento de los reumatismos articular y crónico Diatesis úrica (arenillas, gota, etc., etc.) Neuralgias (ciática, etc., etc.)

DR. A. C. BOSQUE. Laboratorio: Tejadillo 36.

DE VENTA EN TODAS LAS FARMACIAS DE LA ISLA


†

E. P. D.

LA SEÑORA

MARIANA PARDO DE HERNANDEZ

HA FALLECIDO

Y dispuesto su entierro para hoy lunes a las 4 y media de la tarde, su esposo, hermanos y demás familiares ruegan a sus amistades que concurran a la casa mortuoria Morell 8, Loma de Chaple, para acompañar el cadáver al Cementerio de Colón, por cuyo favor quedarán agradecidos.

Habana, 30 de Abril de 1928.

Pablo A. Hernández; Gilberto, Luis y Octavio Pardo Machado; Oscar Hernández; Socorro Machado de Pardo; doctor Gustavo Aldereguía.

†

E. P. D.

LA SEÑORA

*María de los Angeles Benítez, Viuda de Sorhegui*

HA FALLECIDO

Y dispuesto su entierro para hoy a las cinco de la tarde, sus hijos Arturo, Administrador del Central "Toledo", Agustín, Alberto, Fredesvinda y Flora, ruegan a sus amistades se sirvan concurrir al sepelio de la finada que se efectuará en el pueblo de Guanajay, acompañando el cadáver hasta el Cementerio de la localidad, favor que agradecerán eternamente.

Guanajay, 30 de Abril de 1928.


FUNERARIA DE PRIMERA CLASE

ALFREDO FERNANDEZ

TELEFONO A-4348 SAN MIGUEL, 63


# REGRESARON DE GUINES Y PINAR DEL RIO EL HONORABLE SR. PRESIDENTE Y EL DR. SANCHEZ DE BUSTAMANTE

### El Jefe Militar de las Villas regresó a Santa Clara.—Una matinee en Santiago de las Vegas.—Temporadistas al Balneario de San Miguel.—Viajeros de la Terminal

Ayer tarde, a las 2 y 20, partió de la Terminal el Tren Especial, en que se trasladó a Guines y regresó esta madrugada a la Habana, luego de asistir al homenaje que allí le ofrecieron los elementos liberales, populares y Conservadores de la Villa, el General Gerardo Machado, Presidente de la República.

Con el Presidente efectuaron el viaje: el General Herrera, Jefe del Estado Mayor del Ejército; el brigadier Ibraín Consuegra; el Gobernador de la Provincia, señor Antonio Ruiz, el Comandante Alberto Barreras, Vicepresidente del Senado; el doctor Viriato Gutiérrez; los Representantes Armando Chardiet, Raul Navarrete y Gustavo Parodi.

El doctor Rafael Guas Inclán, presidente de la Cámara de Representantes; el senador Lorenzo Fernández Hermo; el General Guas; el doctor José Rosado Aybar, Subsecretario de Gobernación; el Representante Carlos Machado, Leader del Comité Parlamentario de la Mayoría en la Cámara.

El doctor Gustavo Pino; Agustín del Pino; el Representante Benito Remedios; el doctor Antonio Iraizós, el Representante Antonio Bosch, el doctor Ernesto Menció; Antonio Peña; el Concejal Celedonio García; el Capitán Santamaría, Ayudante del Jefe del Estado.

El Senador Agustín García Osuma, el doctor Carlos Miguel de Céspedes, Secretario de Obras Públicas; el doctor Felipe González Sarraín, Generoso Campos Marquetti; el doctor Enrique Roig; los Representantes Baldomero Grau; Giordano Hernández, Miguel Cisneros; Federico de la Cuesta, Ismael Martínez, Carmelo Urquiaga.

El Coronel Rogelio Caballero, Jefe del Quinto Distrito Militar de la República; el comandante Manuel Espinosa, del Ejército Nacional; el señor Alfonso L. Fors, Jefe de la Policía Judicial.

El Representante José Ramón Cruells; el Representante Ismael Martínez; los Consejeros Pedro Pablo Echarte, Severiano Pulido, Pedro Urra; Pepito Izquierdo, Presidente del Ayuntamiento de la Habana, el comandante Luis Loret de Mola.

El Señor Victor Massip, Alcalde Municipal de Guanabacoa, el señor José A. Valera, Alcalde Municipal de Madruga, Mariano Cardo, Alcalde de Bejucal; Dr. E. Rivero, Alcalde de San Antonio de los Baños.

El doctor Octavio Zubizarreta; Joaquín Ochotorena; el doctor Emilio Sardiñas; Emilio Sardiñas; y los Representantes de la prensa de esta capital, Raul Marsans, Antonio Polo, Federico Rosainz, Gustavo Herrero, Vega, David Aizcorbe, Pedro Serrano, y Federico Ibarzabal.

En el mismo tren, fué alojado un pelotón de la Escolta Militar del Presidente, al mando del Comandante Santiago Trujillo, Jefe de la Unidad.

Al partir el tren, el General Machado fué ovacionado por las numerosas personas que allí se encontraban.

Cuando sonó la señal de partida, todavía se encontraba el Presidente asomado a una de las ventanillas del coche-salón "Yosemite", estrechando la mano a todo el que acudió a saludarlo, personalidades de la política y de la Administración y gentes del pueblo, que no tienen con él trato directo; pero que aprovechaban estas ocasiones para dar un apretón de mano al General Machado.

La Banda del Estado Mayor del Ejército, se trasladó a dicha villa en uno de los trenes regulares de viajeros el que parte a la una de la tarde de la Terminal. Al frente de ella, iba su Director, el capitán José Molina Torres.

**El homenaje al Dr. Bustamante.**—A las siete de la mañana, partió ayer de la Terminal, el tren extraordinario en que se trasladó a Pinar del Río, y regresó por la tarde, a esta capital, después de asistir al homenaje que allí se le tributó, al conferírsele el título de Hijo Adoptivo de la región, el doctor Antonio Sánchez de Bustamante, Presidente de la Convención Constituyente.

Entre otras distinguidas personas acompañaban al eminente jurista: El doctor Francisco Carrera Júztiz, Catedrático de la Universidad Nacional; el Magistrado Guillermo de Montagú; los doctores Luis Enrique Cuervo y Pedro Martínez Fraga; los Delegados a la Constituyente, Ramón Montero y Julio Capó; el señor Modesto Morales Díaz, el General Rafael Montalvo, Charles Cuervo y Rubio; el doctor Vicente Valdés Rodríguez; el doctor Nemesio Busto; el doctor Francisco Camps; Jesús Castelló; José del Junco; el doctor Gonzalo Ledón; los doctores Plasencia; Díaz Albertini, Jiménez; Arturo de la Torre, Gustavo Cuervo; el doctor José Manuel Vázquez Bello, Cónsul General de Cuba en París; nuestro compañero Desiderio Colina, y los inspectores de los Ferrocarriles Unidos, señores Ferrer, Zorrilla y Adolfo Sequeira.

**Políticos que viajan:**— En el tren de la mañana, llegó ayer de Remedios, el Representante doctor Germán Wolter del Río.

Regresó ayer a Matanzas, el Coronel Victor de Armas, Presidente de los Conservadores de dicha Provincia y Delegado a la Convención Constituyente.

Regresó de Trinidad, el Representante doctor Julio Ponce.

**A Campo Armada.**—Con motivo del torneo de Balon pie que se celebraba en Campo Armada, ayer se despachó mucho pasaje en la Terminal para el paradero de Lucero, próximo al magno Campo deportivo.

Fué necesario organizar varios trenes extraordinarios de viajeros, para dar cabida a todo el pasaje.

**El Jefe Militar de las Villas.**— Regresó ayer a Santa Clara, el Coronel Emiliano Amiel, Jefe del Tercer Distrito Militar de la República.

**El Jefe de Sanidad en Morón.**— Llegó ayer a esta capital, en el tren Expreso Limitado, el doctor Abelardo Naranjo, Jefe de Sanidad en Morón.

**El Registrador de la Propiedad.**— Llegó ayer a esta capital, el doctor Carlos Piedrahita, Registrador de la Propiedad en Sancti Spíritus.

**Al balneario de San Miguel.**— Ayer tarde, salieron para el balneario de San Miguel, con el objeto de pasar allí una temporada el hacendado Alejo Carreño y sus familiares.

**Escolares a Aguacate.**—En el tren de la tarde salieron, ayer para Aguacate, de donde regresaron por la noche, los alumnos de la Escuela "Unión Americana", con sus profesores, la señora América Sainz y el señor José Gárate.

**Una matinée en Stgo. de las Vegas.** Ayer tarde, a la una salió de la Terminal para Santiago de las Vegas, un tren especial, en el cual se trasladaron a dicho lugar, y regresaron por la tarde a esta capital, después de asistir a una Matinée que allí les ofreció el Casino Español de la localidad, los trescientos asociados de la institución "Jovellanos".

**Los trenes de Caibarién y Cgos.**— En estos trenes llegaron ayer: El señor Martín Hernández, procedente de Jovellanos. De Matanzas: el doctor Bernardo Franca; Santiago Crespo. De Caibarién: Manuel Izquierdo.

**Tren a Camagüey.**—En este tren salieron ayer: La señora Vda. de Arena y sus hijos, el señor Humberto Blanco, y el señor Nicolás Alvarez y su esposa, que se dirigieron a Matanzas. A Encrucijada: Máximo Crespo. A Cienfuegos: la señora Margarita García de Soler y las señoritas Margot y Olga Soler. A Ciego de Avila: Enrique Vallina y sus familiares. A Sagua la Grande: Enrique Fors. A Placetas: el hacendado Eligio Torres. A Cruces: David Ferenández. A Camagüey: la señora de Carral y su hija Josefina. A Colón: Antonio Carral. Al central Limones: José Caragol y Fanz. También a Cienfuegos, Braulio del Busto; Nicanor Díaz y sus familiares.

**El Exp. Limitado de Stgo. de Cuba.**—En este tren llegaron ayer: La señora Magdalena Vinet de Duque Heredia, esposa del senador Alfonso Duque de Heredia que acudió a la Terminal para recibirla, procedente de Santiago de Cuba.

Del Central Violeta; el coronel retirado del Ejército, Julio Morales Broderman Miguel Arango. De Camagüey; Miguel Fernández; Salvador Mesa; Ricardo de la Costa; Vicente Grimat y sus familiares; el doctor Darío Castillo; el Capitán Santamaría; José María Reposo. De Piedrecitas: el colono Santiago Pérez. Del Central Algodones: Andrés Fernández Morell. De Ciego de Avila: Alvaro Núñez, Fernando González: Carlos Etchegoyen. También de Santiago de Cuba: la doctora Delia Romaní; Salvador Llorens, la señorita Fé Córdoba; Herminio Lorié; Alvarado Gómez.

**Tren a Stgo. de Cuba.**— En este tren salieron ayer tarde: La señora Elvira Cape viuda de Bacardí, que se dirigió, a Santiago de Cuba. A Cárdenas: la señorita Carmelina Socarrás. Al Central Santa Amalia: el hacendado Laurentino García. A Jiguaní: el teniente Salvador Esteva, del Ejército Nacional. A Sagua la Grande: Esteban Leiseca y sus hijos. A Santa Clara: la señorita Julia Martínez. A Santo Domingo: el teniente Carlos del Castillo, del Ejército Nacional. A Matanzas: la señora de Laborte. A Aguacate: Don Ricardo Sirvén.

**Tren de Stgo. de Cuba.**—En este tren llegaron ayer tarde: El Padre Powers, Párroco de la Esperanza, procedente de dicho lugar. De Sagua la Grande: el Sargento Raul Rodríguez, Jefe de la Policía Jurada de los Ferrocarriles Unidos en dicho lugar, y sus familiares. De Santiago de Cuba: Manuel Izquierdo. De Cienfuegos: Pedro Menéndez.

### LOS TRENES SUSPENDERAN SU MARCHA CINCO MINUTOS LOS TRANVIAS DIEZ MINUTOS

A las doce del día, detendrán los trenes mañana su marcha durante cinco minutos, en el lugar del itinerario en que se encontraren en conmemoración del Primero de Mayo, reanudando el viaje a las doce y cinco minutos.

Los tranvías, cumpliendo el acuerdo de la Asamblea, que modificó el acuerdo que en principio había aprobado la Directiva, de un paro de veinticuatro horas, suspenderán su marcha a las doce del día, hasta las doce y diez minutos en que la reanudarán de nuevo.

### EL PROGRAMA DE LA FIESTA DEL TRABAJO QUE SE CELEBRARA MAÑANA EN ESTA CIUDAD

**Se pedirá la ratificación del Convenio de Washington a los poderes públicos**

El Comité "Pro la Fiesta del Primero de Mayo" celebró anoche sesión para tratar de los últimos preliminares de la Fiesta del Trabajo. Se dió a conocer la impresión del Manifiesto que el Comité repartirá profusamente dirigió al pueblo en general y especialmente a los Trabajadores.

### EL PROGRAMA

A las nueve de la mañana, las representaciones de las sociedades obreras y los trabajadores que acudan a la gran Manifestación obrera, se reunirán en Belascoain, a cuyo efecto han cursado las solicitudes de permiso para dicha reunión a las autoridades.

### LA MANIFESTACION

A las diez de la mañana, partirá la manifestación, portando cada colectividad su estandarte, siguiendo por la Avenida Padre Varela, hasta el Nuevo Frontón, en cuyo lugar se celebrará el Mitin acordado.

### LOS ORADORES

Se concedió un voto de confianza al Comité para que hiciera una selección de los colores que han de hacer uso de la palabra en esta Asamblea, los que serán designados entre los indicados por las mismas colectividades.

### EXCURSION A REGLA

Despues del mitin se organizará una Excursión al vecino pueblo de Regla, donde se halla erigido el Monumento al Trabajo, ante el cual harán uso de la palabra distinguidos oradores obreros. Las autoridades del vecino pueblo, como en años anteriores, asistirán a la fiesta obrera.

### UNA EXPOSICION

La nota culminante de esta fiesta, es como sabe la presentación de una Exposición a los poderes públicos, interesando Leyes o disposiciones que tiendan a mejorar la condición de la clase obrera.

La que ha de acordarse mañana en la Asamblea de los trabajadores, se circunscribe a pedir la Ratificación del Convenio de Washington en 1919 sobre la fijación de la jornada de ocho horas.

### OTROS ACTOS

Aparte del programa de festejos acordado por el Comité, las sociedades obreras acordaron particularmente otros actos. La Sociedad de Torcedores, ha confeccionado un programa selecto.

### LA INAUGURACION DE LA BIBLIOTECA

A las dos de la tarde tendrá efecto la inauguración de la biblioteca, en su local social. Biblioteca en cuya organización laboraron con gran interés las Comisiones de Cultura de la Sociedad, y la que actualmente tiene a su cargo la Biblioteca, no descansa en su cometido de aumentar los volúmenes de la misma.

A su frente ha colocado un obrero inteligente, el Sr. Ramón Rivera, que a sus dotes de cultura, reune la de ser un veterano luchador en la industria del tabaco.

### LAS VELADAS

Por la noche se celebrarán distintas veladas. Una en los salones de la Sociedad de Torcedores, con un variado programa integrado por números de canto y de música, discurso alusivo al acto por el señor Antonio Penichet y una obra teatral.

El acto comenzará a las ocho y media en punto.

### OTRAS FIESTAS

Veladas similares serán ofrecidas en la Bolsa del Trabajo, Federación Gastronómica de Cuba, en Prado y Neptuno, Unión Nacional del Trabajo, y en otros centros obreros.

### DESVELAMIENTO DE UN RETRATO

En el local de la Federación de Artes Gráficas, a las cuatro y media de la tarde, se verificará un acto solemne. El desvelamiento del retrato del tipógrafo Enrique Creci, miembro que fué del Ejército Libertador a cuyo acto están invitados los miembros de la Federación y todos los trabajadores.

### EN EL SINDICATO DE MOTORISTAS Y CONDUCTORES

A las ocho y media de la noche se celebrará en el salón Teatro del Sindicato de Motoristas y Conductores, una Función Extraordinaria, con números de Concierto, canciones y las obras "El Primero de Mayo" "Hogar" y el "Novio de Doña Inés", por el cuadro que dirige el actor señor Enrique Jiménez.

# PARA ELLOS Y PARA ELLAS

**Por la Doctora Herminia Planas**

**Secretos de una Parisiense. Conocete a ti Misma**

**Aviso importante:** Para todo lo relacionado con este Consultorio, diríjase al Apartado 1010. (Redacción del DIARIO DE LA MARINA).

Estimada amiga:

Cuando la parte más prominente del cuerpo radica en el centro (talle y caderas) deberá tenerse mucho cuidado con la cintura del vestido. Si la unión con la falda se arregla en una línea que descienda al frente (grabado mayor) afinará la silueta, mientras que si subiera al frente señalaría el defecto poco armonioso.

Suya,

LETICIA

### VISION

Eres un imposible? una quimera?
un ensueño hecho carne, hermosa y
(viva?
una explosión de luz? responde, es-
(quiva;
maga en quien se encarnó la Pri-
(mavera.

Tu frente es lirio, tu pupila ho-
(guera,
tu boca flor en donde nadie libra
la miel que entre sus pétalos cautiva,
al colibrí de la pasión espera.

Por qué sin tregua, por tu amor,
(suspiro,
sino habré de alcanzar ese trofeo?
por qué llenas el aire que respiro?

En todas partes te halla mi deseo:
los ojos abro y por doquier te miro!
Cierro los ojos...—y entre mi te
(veo!

Julio FLOREZ

### CHARLAS FEMENINAS

**(Comité de Acción Cívica de la Federación de Asociaciones de Cuba).**

II

Mis primeras palabras son hoy para agradecerles la cariñosa acogida que ha tenido nuestra iniciativa de informar por radio. Gracias, muchas gracias a todas las que en espíritu se unen a nuestra labor de amor y de justicia.

Sabemos que desean enterarse exactamente cuáles fueron las ventajas que obtuvieron las mujeres por su actuación ante la VI Conferencia Pan-Americana, la cual aunque parezca noticia vieja, más bien es prematura, puesto que el verdadero alcance del triunfo obtenido sólo lo conoceremos al celebrarse la siguiente Conferencia en Montevideo en el 1933.

La Conferencia Pan-Americana acordó unánimemente crear una comisión de siete mujeres que estudie el status de la mujer en las Américas e informe al Congreso de 1933, de las reformas que considere necesarias. Por primera vez en la historia del derecho internacional se le ha encomendado a mujeres el estudio de sus propios problemas y es precisamente en esto en lo que consiste el éxito obtenido.

Cinco años parece un período de tiempo muy largo para las que esperaban resultados inmediatos; pero basta darse cuenta de que es necesario el estudio minucioso de toda la codificación de las Américas, de las necesidades y aspiraciones locales y sobre todo estimular los sentimientos e ideales que representa el verdadero feminismo en todas y en cada una de las veinte y una repúblicas americanas, para que al celebrarse la siguiente Conferencia, el informe que presente nuestra Comisión no sea sino el eco del sentir de la mayoría.

La Unión Pan-Americana es la encargada de nombrar a dichas mujeres; pero en vista de las dificultades de escogerlas entre las veinte y una Repúblicas, se está estudiando en estos momentos en Washington, la posibilidad de nombrar catorce más para que, ampliando de esta manera la comisión, cada país tenga su representación.

Por lo tanto, y como labor que siempre será de utilidad, hemos encomendado a nuestra Comisión de Estudios, la revisión de nuestros Códigos para que con un espíritu de equidad y basadas en el conocimiento de la mujer y el niño en Cuba, nos indiquen qué reformas debemos proponer, cuáles son las leyes que, encontrándose en nuestros Códigos redactados en la España de hace más de medio siglo, no se adaptan ni a las costumbres ni a las necesidades de la mujer en la vida moderna.

Agradecemos a todos, cubanos y cubanas que hayan laborado en este campo o que deseen hacerlo que asistan a las juntas del Comité de Acción Cívica los martes por la tarde en Chacón 23, o nos envíen sus trabajos. Queremos la cooperación de todos. Buenas noches.

Dra. Eldena Mederos de González Arrieta.

**Sra. María R. Hernández.** —Acuso recibo de su amable cartica, que agradezco. No la echaré en olvido. ¡Prosperidades!

**Juanilla.** —**Casa Blanca.** — ¿No sería mejor y más breve, ya que le apremia el tiempo, eligiera usted misma la tela? Haga una visita a "Le Printemps" — Obispo y Compostela —donde hallará un rico y novedoso surtido de telas floreadas, capaz de satisfacer a quienquiera. Y allí mismo puede combinar —sea de voile o de seda —el pañolón que mejor armoniza con su figura y... su presupuesto. De todos modos, usted saldrá complacida: palabra.

**Dulce Gracia.** —Tanto para ese jabón "Colibrí" como para cualquier artículo de perfumería, acuda a la Casa Wilson, Obispo 52, en la seguridad de que allí encontrará siempre lo mejor y de mayor actualidad.

### METATESIS

Un particular compraba un borrico, con la garantía de no tener ningún defecto.

—Convengo en ello, respondió el dueño.

Pasados algunos días, el comprador advirtió que el borrico era tuerto, y quiso volvérselo, diciéndole:

—Amigo mío; vuestro borrico no ve más que de un lado, porque sólo abre una ventana.

—Toma, responde, eso no es un defecto, sino una desgracia.

**Alicia Hernández.** —El extracto de café se hace en la forma siguiente: viértase sobre un kilo de café tostado y molido recientemente, que se habrá colocado en un embudo, tres litros de agua hirviente; recogido el líquido se deja aparte y se continúa vertiendo agua sobre el café (agua hirviente), hasta que el líquido que oscurra sea completamente incoloro. Entonces se evapora el total al baño maría para reducirlo a un litro, procurando evaporar primero las últimas aguas escurridas, y se añaden luego 100 gramos de glicerina. Otro método para hacer extracto de café, se trata sucesivamente el café (tostado y molido recientemente) por medio del éter, por alcohol y por agua, evaporando los disolventes y reuniendo los varios extractos obtenidos. Esta esencia mezclada con la cantidad suficiente de agua de una bebida semejante a la infusión de café.

Le recomiendo pida informe en "El Encanto" de un excelente café sin cafeína, de gusto muy agradable y algo especial para los aficionados a tomar café a todas horas. No deje de probarlo. (Salón de refrescos).

**Georgina Rosado.** —¿Ya probó con la pomada "Liliana" que vende "El Encanto"? Es excelente. En su caso, auxiliándose de un cepillo fuerte.

**Flor de Azahar.** — No es tan fácil repetir recetas ya publicadas. Lo mejor es guardar los recortes pegados en una libreta.

Mande sobre franqueado para recomendarle un buen astringente, repitiendo su consulta.

### PENSAMIENTOS

Quien no comulga en el altar de los hombres, es justamente desconocido por ellos.

—

Es bueno pensar en la esencia de la vida al pensar en sus formas, y ver de mantener aquélla para que prosperen éstas.

—

En este mundo no hay nada de verdadero más que la nobleza y la hermosura.

José MARTI.

### RECUERDO FORZOSO

Un egoista dice a un amigo:

—He hecho testamento, y dejo un millón de pesos para fundar un asilo con objeto de que haya quien se acuerde de mí eternamente.

—¡Bah! Al cabo de un par de años, ya no se acordará nadie.

—Es que pongo una condición. Todos los aniversarios de mi nacimiento y de mi muerte, los asilados se quedarán sin comer. ¡Ya verás cómo se acuerdan!

### TRISTE ALEGRIA

Celebro mucho poder disfrutar de su grata compañía, porque, como es la primera vez que voy a guiar, estoy horriblemente nerviosa, y teniendo alguien con quien charlar siquiera alejaré un poco de mi mente esta obsesión del manejo de este endiablado aparato.

### CARNE A LA MARINERA

Póngase a rehogar en manteca una buena cantidad de cebollas pequeñas y champiñones partidos, evitando que no tomen mucho color, añadiéndole una o dos cucharadas de harina, sal, pimienta, ralladura de nuez moscada y vino blanco, hágase cocinar a fuego lento hasta el instante de servirla y entonces se le agrega una yema de huevo y zumo de limón.

M.E.C.D. 2016

No. 1

**Permita que PE-RU-NA lo Salve de Graves Enfermedades**

Existen miles de personas que sufren la temible enfermedad del catarro, y que piensan que por sentirsen decaídos sanarán con sólo tomar un tónico cualquiera. La verdad es que la causa está en el catarro y que no sanará con un remedio cualquiera. El catarro es casi una enfermedad general. [Comienza en la nariz y, como un ladrón, penetra a lo largo de las membranas mucosas de la garganta, se extiende hasta los bronquios, el estómago y los intestinos. Mucho antes de que suceda esto comienza Ud. a sentirse decaído, a padecer de jaquecas, dolores de hombros, trastornos del estómago, inapetencia, anemia, estreñimiento, tos, biliosidad, palidez, pérdida de peso y declinación gradual del espíritu y del cuerpo, produciendo al poco tiempo, la vejez prematura.

La mayoría de las personas no notan estos síntomas al mismo tiempo. Pero, ¿tiene Ud. varios de estos síntomas? Entonces, debe saber desde ahora que su vida está en peligro. No pierda el tiempo con remedios inútiles para tal o cual síntoma. Tome el remedio verdadero, que se usa en todo el mundo y que se conoce desde hace cincuenta años, para el tratamiento de esta enfermedad precisamente. Los resultados producidos por PE-RU-NA han hecho que ocupe el lugar de honor entre los remedios mejores del mundo. Ha salvado a millares de personas de esta república, como lo comprueban los testimonios que diariamente se publican en la prensa. Comience hoy mismo a tomar PE-RU-NA, y recobre el vigor rebosante y la felicidad de la verdadera salud. PE-RU-NA será su salvadora.

**The PE-RU-NA Corporation**
**Chicago, Ill., U. S. A.**

# EN LIBERTAD EL "REPRESENTANTE" DEL GRAL. SANDINO

## No se ecomprobó cargo alguno contra el Sr. José M. Mantilla, detenido por alistar gente

Como presumíamos, al tenor de las declaraciones formuladas por el señor José María Mantilla, y pruebas concluyentes otorgadas por éste ante el Juez que instruyó la causa por la que fué detenido en unión del señor Torrontegui, ambos quedaron en absoluta libertad muchas horas antes de que expirara el término legal.

En efecto: así lo declaró el Juez considerando que no era lógico acumular al señor Mantilla, por el hecho de solicitar por medio de un aviso, un trabajador, la responsabilidad de formar un ejército para prestar auxilio al revolucionario Augusto Sandino.

"Francamente — nos dijo el señor Mantilla — me simpatiza la suerte del patriota Sandino; pero no podía atribuírseme lo que era hijo de la fantasía del sinnúmero de individuos que aspiraban a cubrir una sola plaza.

"Yo me ocupo de trabajar en una pequeña industria que establecí en Luyanó; mis negocios los tengo prácticamente en México, de donde me separé desde hace meses, para no verme envuelto en acontecimientos desagradables".

Insinuó, que allí, dadas las riquezas que hay por explotar, tendrían cabida, los millares de brazos que aquí buscan entrar en actividad.

# Sociales de Marianao

**Fiesta onomástica.**— En dias pasados celebró su santo, el distinguido y prestigioso señor, Anastasio Quintero, persona en extremo virtuosa que goza en nuestra sociedad de infinitas e inefable simpatías.

Por tal motivo diose en su elegante morada una agradable fiestecita siendo amenizada la selecta concurrencia con los acordes musicales de un magnífico sexteto.

Reciba el señor Anastasio por medios de estas pobres líneas las más expresivas felicidades.

**Próximo baile.**— El próximo día 12 del venidero mes tendrá lugar en los suntuosos salones de la simpática sociedad Marianao Unión Club un brillante baile organizado este por los miembros integrantes de tan progresista entidad.

Entre el elemento de "Terpsicore" existe gran entusiasmo y embullo colosal para asistir al baile que por sus caracteres que presenta resultará un magno acontecimiento social.

Plácame expresarle al distinguido presidente de esta colectividad por medio de estas cortas líneas las más sinceras gracias por la atenta y amena invitación que se dignó mandarme.

Nota: Todo lo relacionado a esta sección puede ser enviado a Rodolfo Carreño, S. Tomás 20, Marianao.

**Rodolfo Carreño.**

*A LOS COMERCIANTES DE TEJIDOS DEL INTERIOR QUE COMPREN DE CONTADO*
*Les Remitiremos a Solicitud Muestras y Cotizaciones Especiales*
*EL TELAR*, Amargura, 9, Apartado 307, *Habana*

**"LA CUBANA"**
**Compañía Nacional de Seguros**

CONSEJO DE ADMINISTRACION

SECRETARIA

El Consejo de Administración de esta Compañía, de conformidad con lo establecido en los artículos 9 y 12 de los Estatutos, con vista del resultado de las operaciones sociales, acordó en junta celebrada el día de hoy, repartir entre los accionistas que lo sean el día tres de Mayo del corriente año, un dividendo de cinco por ciento, cuyo pago comenzará a realizarse el día catorce del propio mes de Mayo.

A los efectos oportunos, los libros de transferencias de acciones se cerrarán el día tres del citado Mayo.

Habana, Abril 27 de 1928.

El Secretario,
DR. DOMINGO MENDEZ CAPOTE.

**"LA CUBANA"**
**Compañía Nacional de Seguros**

CONSEJO DE ADMINISTRACION

SECRETARIA

El Consejo de Administración de esta Compañía, de acuerdo con lo establecido en el artículo Quinto del Reglamento General, en sesión celebrada en el día de hoy, acordó convocar a los señores accionistas para la Junta General Ordinaria establecida en los artículo 22 y 23 de los Estatutos, acto que tendrá lugar el lunes catorce de Mayo próximo, a las cuatro de la tarde, en Aguiar número 83, edificio de la Compañía.

Habana, Abril 27 de 1928.

El Secretario,
DR. DOMINGO MENDEZ CAPOTE.

3391 2d-29

# *En las Arcas del Tesoro del Municipio Habanero Existen Hoy un Millón 216.675,78 Pesos*

# FUE MAGNIFICA LA SESION DE LA ACADEMIA UNIVERSITARIA CUBANA DE LITERATURA EN HONOR DE PLACIDO

## Este centro cultural que con tanto entusiasmo preside el doctor Salazar, catedrático de Literatura de la Universidad de la Habana, puso ayer en su historia otra página de gloria

Con una concurrencia numerosísima y distinguida, que ocupaba totalmente la Sala Espadero, del Conservatorio Nacional, celebró ayer de mañana la sesión solemne con que reanuda sus tareas la Academia Universitaria de Literatura, que con tantos entusiasmos patrióticos y culturales preside nuestro ilustre amigo el doctor Salvador Salazar, catedrático de Literatura de la Universidad, incansable en sus prácticas de extensión universitaria, y en su tareas de vulgarización de sus estudios, mercedándonos a veces magníficas representaciones del Teatro Clásico Español, y otras, sesudas y eruditas disertaciones de sus alumnos sobre las grandes figuras de la literatura universal.

Tocó esta vez a la Sección de Literatura Cubana y el tema elegido fué la figura tan discutida, como hombre y como poeta, de Gabriel de la Concepción Valdés (Plácido).

Abrió la sesión la señorita doctora María Gómez Carbonell, presidente de la Sección ya mencionada, la cual, en párrafos inspirados y llenos de calor patriótico, explicó los motivos por los cuales había recesado la Academia en sus tareas durante los últimos meses, a causa primero de la ausencia en Europa de su presidente el doctor Salvador Salazar, para el que todos tienen afecto de padre espiritual, y luego, por el obligado receso en las labores universitarias, motivado por las Conferencias Panamericanas.

Uno de los más bellos párrafos de la señorita Carbonell que arrancó entusiastas aplausos a la concurrencia, encierra el más alto ideal de la Academia:

"Es decir que insistimos en la literatura cubana—dijo—no solamente porque, hijos expertos, en sus océanos riquísimos buscamos las perlas que prestigian sus páginas; sino porque esos valores, van a enfocar sus protectores, sobre la historia patria que como trayectoria de luz describen con sus hazañas dignas de la Iliada, los poetas de la acción, Maceo y Gómez, autores del romance de la Invasión, Céspedes, del poema épico de La Demajagua, Agramonte, del drama del Rescate, Martí de la elegía santa, grande, dolorosa, acariciante, de Dos Ríos, en que el propio autor enamorado perenne de la Gloria, se hunde en los abismos impenetrables, como los soles en los mares lejanos, iluminando los horizontes con la púrpura de su sangre, dejando en sombras a la Natura, para surgir luego otra vez—Martí ya para siempre— en el oriente de la conciencia de su pueblo, de su amado y bendito pueblo cubano!...

La señorita Carbonell oyó muchos aplausos y felicitaciones por su discurso de ayer, que es un verdadero alarde de puro nacionalismo.

Tras ella, la señorita Cira del Pico, cantó, acompañándose ella misma al piano, varias canciones cubanas: la voz dulce y bien timbrada de la gentil alumna de la Universidad, conmovió tiernamente al auditorio con los tristes y poéticos acentos de la canción "Carabalí" del maestro Soler.

El señor Heriberto Ortega, académico de número, fué anunciado entonces por el doctor Salazar, para leer la primera parte de su discurso.

El señor Ortega ha hecho un concienzudo, admirable estudio del poeta habanero, recogiendo las opiniones contradictorias de críticos cubanos y extranjeros, y tratando de fijar, entre todas ellas, la rectitud de su apreciación y deleite por el cultísimo auditorio, predispuso en su favor las simpatías de todos; porque de labios del joven conferenciante se iba destacando la figura dolorosa del mártir, la historia triste del infortunado vate, que entró en la vida, como él decía, por el camino de la Inclusa, y salió de ella por el camino del Calvario...

Al referirse al abandono maternal, tuvo frases durísimas para Concepción Vázquez, la madre del poeta; y cantó un himno, poético y sentido, en loor de las madres que saben serlo, por encima de todas las reglas inflexibles del mundo.

Cuando terminó esta primera parte, dejó la tribuna en medio de una atronadora salva de aplausos.

Le siguió Carmita Raviña, que recitó, de modo insuperable que sabe ella hacerlo, "A una ingrata", de Plácido y "La Plegaria a Dios". Los versos del infortunado cantor de Fe, la adquirieron, en labios de la magistral recitadora, un valor nuevo. Siendo, como son, tan conocidos, el público experimentó escuchándolos, una emoción insospechada; y sobre todo, cuando, con dolorosos acentos, impregnados de melancólica ternura, dijo los versos de la Plegaria, hombres y mujeres tenían lágrimas en los ojos. Singular poder de una alma predispuesta a las emociones de la belleza y la melancolía para compenetrarse así con el alma doliente del artista. De más está decir que el auditorio aclamó a la señorita Raviña, y exigió un "encore", que fué "La muñequita de carne", de Sánchez Galarraga.

Tras Carmita, una niña de ocho años que es una chiquilla monísima que fué el encanto de todo el mundo, Hortensita Pérez Blain, que recitó, con gracia exquisita, con agudeza y picardía verdaderamente extraordinarias a sus años, varios epigramas de Plácido.

Y terminó la primera parte con varias piezas cubanas, ejecutadas admirablemente al piano por la señorita doctora Adelina Bannatyne, académica de número también de la Universidad de Literatura. Muchos aplausos premiaron la labor excelente de la gentil artista, muy admirada de todos.

Abrió la segunda parte el señor Alfredo Petit, el joven y aplaudidísimo primer actor de la Compañía que ya se llama por antonomasia "Teatro Clásico". Recitó Petit el romance de Plácido "Jicotencal" y lo que había hecho la señorita Raviña con "La Plegaria a Dios", lo realizó Petit con la bella narración épica, que parecía en sus labios tener las bellezas admirables y la maestría de una "Oriental" de Zorrilla. Aplausos estruendosos testimoniaron al simpático "actor" y excelente estudiante de Medicina la admiración y simpatía de los presentes.

Iguales muestras de singular complacencia recibió el señor Santos Menéndez, pianista de admirable ejecución, al tocar al piano la Danza de Lecuona "La Comparsa" y un poutpourri de aires cubanos, que tocó, como "encore", a ruegos insistentes del auditorio, que no se cansaba de aplaudirle.

Y tras la lectura de la segunda parte del trabajo del señor Ortega, en que el valor de Plácido como poeta fué fijado cumplidamente, gracias a una extensa y bien cuidada lectura y a un acucioso estudio de su producción poética, a más de fijar su criterio en relación con el debatido problema de la paternidad de La Plegaria, la niña Hortensita, como número final, luciendo el clásico traje de la Panchita, que se ha hecho tan popular, bailó, a compás de la música ejecutada por la señorita Bannatyne, el son de "Mamá Inés", de la opereta cubana "Niña Rita". Atronadores aplausos mereció este último número, en donde probó esa niñita verdaderamente prodigiosa, las excepcionales condiciones, la ductilidad admirable de su capacidad artística, como recitadora, como cantante y como bailadora.

La opinión unánime era que el doctor Salazar nos había brindado un verdadero banquete espiritual de arte y patriotismo. Una mañana cubana, de versos, música y sentimientos nacionalistas; y un homenaje de consagración y de recuerdo al fácil y ameno poeta de "La flor del Café".

Plácido apareció allí, entre los párrafos eruditos y brillantes del señor Ortega, los versos tan admirablemente dichos y las palabras elocuentísimas de la señorita Carbonell, en una verdadera apoteosis: la que se merece por su vida tan triste, pletórica de episodios infortunados, y por su poesía, a veces descuidada e imperfecta, otras con arranques de sublimidad indiscutible y siempre inspirada y espontánea.

Y la alegría de todos fué mayor, cuando el doctor Salazar, recibiendo incansable los parabienes y salutaciones de todos, que no querían irse sin estrechar su diestra, prometió que las tareas de la Academia, en su aspecto exterior y público, volverían a tener la frecuencia que en el año anterior, y nos volvería a regalar, como en épocas pretéritas, como siempre, ya que Salazar hace quince años que no cesa de trabajar, sin fatiga, sin tregua y sin provecho material por la mayor cultura de Cuba, estas mañanas inolvidables en que se nos brinda gratuitamente y sin ayuda de nadie, ciencia, erudición, arte, belleza y poesía...

**Suscríbase al DIARIO DE LA MARINA**

## SE ADJUDICO LA SUBASTA PARA LA CONFECCION DEL BOLETIN MUNICIPAL

Por la Alcaldía se han impuesto multats a varios artistas cuya falta de ropa ofendía a la moral.

**Sin licencia.**—La Policía Nacional, hace saber a la Alcaldía, que en Someruelos esquina a Factoría, se están llevando a cabo obras sin licencia.

—La Sub-Estación de Luyanó, denuncia que en la calle de J. M. Castro número 29, en el Caserío del Luyanó, funciona un taller de lavado sin licencia municipal.

**Artistas multados.**— De conformidad con el informe de la Jefatura de Espectáculos, el Alcalde ha impuesto multas de $20.00, a Miss Yata, artista del Teatro Campoamor, por haberse presentado un tanto ligero de ropas, estimándose ofensivo a la moral; y a las artistas de los espectáculos denominados Venus de Bronce y estatuas vivientes, que actúan en el Parque de diversiones conocido por Luna Park.

**Junta de barberos.**—El señor Oscar Gelabert, Secretario de la Asociación de Barberías, ha solicitado autorización de la Alcaldía para celebrar una unta general el día 30 de los corrientes, a las 8 y 30 de la noche en su local social sito en Paseo de Martí número 110, letra B.

**Denuncia.**—En la Alcaldía Municipal se recibió copia del acta levantada por la Policía de la Sexta Estación, en que se denuncia al doctor Miguel Mariano Gómez, que en el Hospital de Emergencias se le negó al Sargento señor A. Gómez, que pudiera utilizar tinta y pluma de esa dependencia para efectuar las actuaciones con motivo de un caso de intoxicación en que tuvo necesidad de personarse en dicho Hospital. Hace constar la Policía, que tanto un Ordenanza como el médico de guardia, le expresaron que ellos no estaban obligados a facilitar tinta y pluma para las actuaciones de la Policía, por lo que se le dá cuenta al Alcalde para que adopte las medidas que estime oportunas en casos como el presente.

**Erario Municipal.**—La recaudación efectuada en la Tesorería Municipal el día 27 de los corrientes, fué la siguiente:

Por Ejercicio Corriente $41.058.06. Por Resultas $1.971.88. Ypara el Consejo Provincial $2.667.14.

La existencia en caja por todos conceptos es de $1.216.675.78, divididos por capítulos en la siguiente forma:

De Ejercicio Corriente $566.792.90; de Resultas $478.692.36; para el Consejo Provincial $29.448.82; del presupuesto extraordinario $287.94; y por Depósitos de todas clases $141.413.74.

**Renuncia.**— Por haberse acogido a la jubilación como empleado municipal, presentó la renuncia de su cargo de oficial tercero del Departamento de Impuestos, el señor Pedro Pablo Peralta.

**El boletín Municipal.**— En la Secretaría de la Administración Municipal tuvo efecto el acto de subasta para adjudicar al mejor postor la impresión del Boletín Municipal. Concurrieron tres licitadores, de los cuales uno solo, el señor Chanizo, se ajustó al pliego de condiciones, presentando además el último recibo de la contribución que abona al Municipio como industrial, y ofreciendo rebajar en un cuarenta por ciento el importe por el cobro de anuncios a particulares.

**Soterramiento de cables.**— Enrique Ortiz y López, del comercio y vecino de San Salvador 7, en el Cerro, se dirije al Alcalde, exponiéndole que ya ha transcurrido el tiempo concedido a la Havana Electric, para soterrar los cables de fluido dentro del perímetro de la ciudad, y no habiéndolo realizado hasta el presente, lo cual continúa constituyendo un peligro para los transeuntes y un atentado al ornato público.

Dice que la Compañía solo en determinados lugares ha cumplido en parte el extremo de la concesión, haciendo el acometimiento a distinto edificio.

**Piden luz.**—Vecinos del Reparto La Sola, solicitan del Alcalde que dote a esa barriada de alumbrado público, del que carece totalmente.

**A los fosos.**—La Tercera Estación de Policía, da cuenta a la Alcaldía de la remisión al Depósito Municipal, de los automóviles Dodge Brothers, 34414 y Chevrolet, 11697, por carecer ambos de la documentación del actual ejercicio.

**Certificación de Renta.**— El Juez de Instrucción de la Sección Primera, con motivo de la causa número 237, correspondiente al año actual, y que se sigue con motivo de estafa, libra comunicación al efecto de que se le informe sobre la renta que pagan determinadas casas, entre ellas, Aguila 110.

**Nuevos establecimientos.**—Para establecerse en esta ciudad solicitaron licencia de la Alcaldía los señores Domingo Gil, para Contratista de Obras, en Font letra B., en el Reparto Batista;; Emilia Rivas, para Sedería y Quincalla, en Aguiar 96; Benjamín Fernández, para bodega, en Máximo Gómez 272; Dalin N. Warr, para Juego de Dominó, en Máximo Gómez 120; Rafael Chi y Cía. para venta de Frutos del País, en Brasil 16; Gil Castañeda, para Almacén de Víveres, en Picota 50; Pedro Arefelano, para salón de limpiabotas, en Tejadillo 31; Manuel Peña, para Fábrica de Licores, Revillagigedo 128; Braulio González, como abogado, en Máximo Gómez 30; y Miguel Villarnovo, para sombrerería en el Mercado de Tacón 57.

**Bajas.**—Solicitaron se les dé de baja en el Registro de Contribuyentes, los señores Abraham Blank, como Baratillo de Ropa hecha, en el Mercado Unico, casillas 9 y 11; y Eliseo Bello, como sombrerería, en el Mercado de Tacón número 57.

**Cobros.**—Por concepto de cuotas ocasionales según los expedientes tramitados en el Departamento de Impuestos, se cobraron $805.99. Por multas de todas clases se cobró en la taquilla número 10 del Municipio, la suma de $139.00.

**Ingresos por transporte.**— En el Negociado de Transporte y Locomoción del Municipio se inscribieron 33 vehículos de diversas clases, que produjeron una recaudación de $448.30.

**Retretas de la Banda Municipal.**— Relación de las retretas que durante el próximo mes de mayo se celebrarán en los parques de esta ciudad por la Banda Municipal de Música.

Glorieta del Malecón:

Miércoles 2 (Radio). de 8 a 10 p. m. Viernes 11, de 8 a 10 p. m. Viernes 18, de 8 a 10 j. m. Miércoles 30 (Radio), de 8 a 10 p. m.

Parque "José Maréa de la Cuesta", (Lawton):

Viernes 4, de 8 a 10 p. m.

Parque "Maceo":

Domingo 6, de 8 a 10 p. m. Miércoles 16, de 8 a 10 p. m.

Parque "Tulipan" (Cerro):

Martes 8: de 8 a 10 p. m.

Parque "Martí":

Miércoles 9, de 8 a 10 p. m. Domingo 13, de 8 a 10 p. m. Domingo 20, de 8 a 10 p. m. Miércoles 23, de 8 a 10 p. m. Domingo 27, de 8 a 10 p. m.

Parque "Zayas":

Viernes 25, de 8 a 10 p. m.

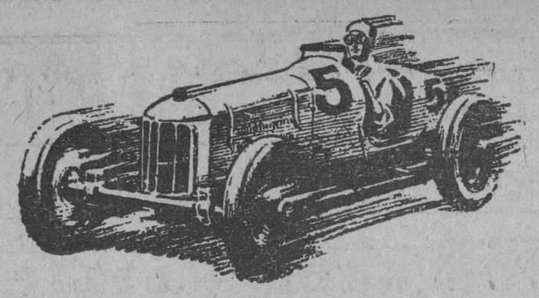

LAS HAZAÑAS DE LOS COCHES ESPECIALES DE CARRERAS SON IGUALADAS Y HASTA SUPERADAS POR LOS CHASSIS DE STOCK HUDSON Y ESSEX

**GRAN PREMIO NACIONAL 1928**

BUENOS AIRES, CORDOBA Y REGRESO (CARRETERA DE TIERRA)

1506 Kilometros

**1º HUDSON**

*Con Motor de Stock del Ultimo Modelo*

MANEJADO POR DOMINGO BUCCI, EN 15 HORAS, 37 M., 56 S.

**A 96 kms. por hora**

ETAPA CORDOBA-BUENOS AIRES (753 KILOMETROS)

1º HUDSON *Driver Roatta a 99 k. p. h.* 2º HUDSON *Driver Riganti*

**El equipo HUDSON de cuatro chassis de stock, fué el único que terminó completo esta gran carrera de 1506 kilómetros, donde participaron 40 máquinas. Ningún otro equipo terminó completo, acabando sólo dos carros de una marca que presentó ocho.**

15 GRANDES VICTORIAS ALCANZARON LOS HUDSON-ESSEX DE STOCK EN LOS ULTIMOS TRES AÑOS.
ESTO NO ES CASUALIDAD, SINO CALIDAD

**J. ULLOA Y CIA.**

15 AÑOS DE SERVICIO CONTINUO

*PASEO DE MARTI, 3, 5 Y 7.* *TELEFONO M-7777*

d- 20, 25 30

# *SUCESOS*

**Vejación y daño a la propiedad.**— Leoncio Gamboa y Ríos, de la Habana, de 21 años y vecino de Lealtad 160, denuncia que al apearse del tranvía en P. Varela y San José, se le cayó el sombrero y que Luis Lorenzo Jiménez, conductor del carro de cuatro ruedas número 16179, y vecino de Carrillo 170, intencionalmente le pasó con las ruedas del carro sobre el sombrero y después lo vejó.

**Escándalo y embriaguez.**—El vigilante 1526 acusa a Alberto Díaz, de Pinar del Río, de 63 años y sin ocupación ni domicilio, de que constantemente frente a la Estación forma escándalos. Reconocido en el Centro de Socorros, se encuentra en estado de embriaguez. Fué remitido al vivac.

**Exceso de velocidad.**—El vigilante denuncia que por Barnet entre Rayo y San Miguel, transitaba con exceso de velocidad y en dirección contraria, el auto número 17671, cuyo chofer se dió a la fuga, desobedeciendo la señal de parada que le hizo.

**Hurto de un pantalón y de $20.00.**— José Pérez López, de España, de 24 años y vecino de M. Gómez 311, denuncia que salió de su casa y al regresar notó la falta de un pantalón de franela que tenía colgado en su perchero y de una moneda de $20.00 que tenía en un cajón de la mesa ignorando quien sea el autor del hurto.

**Un choque.**—Etelvino Cruz y Atrio, de España, de 27 años y vecino de Guasabacoa 53, chofer del auto número 4903, denuncia que transitando por P. Varela y Zenea, el tranvía número 296, de la línea Vedado Jesús del Monte le produjo averías a su auto que aprecia en $70.00, considerando responsable del hecho al motorista.

**Uno que se cae.**—En el Hospital Municipal fué asistido Enrique Carricaburu, de la Habana, de 17 años y vecino de General Carrillo 155, de una herida contusa en la región nasal, la que se produjo casualmente al resbalar y caerse contra el pavimento.

**Se le votó el caldo.**—En el Centro de Socorros fué asistido Luis Sánchez Hernández, de la Habana, de 7 años y vecino de N. Sardiñas 40, de quemaduras de segundo grado diseminadas por distintas partes del cuerpo, las que se produjo en su domicilio al caerle encima u njarro que tenía caldo caliente.

**Fregando un vaso.**—En la casa de salud La Benéfica, fué asistido Manuel Fraga y Vázquez, de la Habana, de 20 años y vecino de San Francisco 24, de una herida incisa en la región palmar de la mano derecha, la que se produjo en su domicilio fregando un vaso que se le rompió en la mano.

**Le hurtaron los boniatos.**—José Favan, de 30 entre 17 y 19, en el Vedado, denuncia que de una tarima que tiene en el Mercado Unico, le hurtaron un saco de boniatos que aprecia en la cantidad de $5.00, ignorando quien sea el autor del hecho.

**Más boniatos hurtados.**—Pedro Santana y Ayala, de M. Gómez 416, denuncia que de una tarima del Mercado Unico, le hurtaron un saco conteniendo boniatos que aprecia en $5.00 y que ignora quien sea el autor del hurto.

**Hurto de una manta.**—Gregorio Vergara, vecino de la tintorería La Moda, sita en M. Gómez 325, denuncia que de la azotea de su casa le hurtaron una manta de seda de una cliente de la casa, ignorando quien sea el autor y el valor de la manta.

**Pisó una puntilla.**—En el Centro de Socorros fué asistido Manuel Hernández Rabasa, de la Habana, de 7 años y vecino de Paz y Buenos Aires, de una herida punzante en la región plantar izquierda, la que se produjo en su domicilio al pisar una puntilla.

**BANCO PASTOR**

ANTES SOBRINOS DE JOSE PASTOR
(Casa fundada en 1776)

| | | |
|---|---|---|
| Capital Suscrito | Ptas. | 17.000.000 |
| Id. desembolsado | " | 8.500.000 |
| Fondo de reserva (2 ejercicios) | " | 1.500.000 |

LA CORUÑA, VIGO, LUGO, ORENSE, EL FERROL, VIVERO, SARRIA, MONFORTE

Pagan giros en cualquier plaza de España.

Intereses que abonan en cuenta corriente:

| | | |
|---|---|---|
| Disponible a la vista | 2½ | % anual |
| " a tres meses | 3 | % " |
| " a seis meses | 3½ | % " |
| " a doce meses | 4 | % " |

ABRIMOS CUENTAS EN DOLLARS

3611 1d 30

**Remesas Urgentes**

SI sus negocios le exigen una rápida remisión de dinero, una transferencia de fondos por telégrafo o cable llenará ese requisito.

Nuestros hilos directos, que enlazan los grandes centros comerciales, nos permiten proporcionarle un servicio excepcionalmente rápido.

En ocasiones menos urgentes, igualmente satisfactorio le resultará una transferencia por correo.

Sp. 703

**The Royal Bank of Canada**

**Banco Anglo-Sud Americano, Ltdo.**

| | | | |
|---|---|---|---|
| Capital autorizado | £10.000.000 | Capital suscripto | £ 8.734.660 |
| Fondo de Reserva | £ 3.232.309 | Capital desembolsado | £ 4.367.330 |

Casa Matriz: LONDRES

**Sucursales en España:** BARCELONA, BILBAO, CORUÑA, MADRID, SEVILLA, VALENCIA y VIGO.

**CUENTAS CORRIENTES Y DEPOSITOS EN PESETAS**

en condiciones favorables para los españoles residentes en la Isla de Cuba.

CUENTAS DE AHORRO

Pídanse condiciones a cualquiera de las Sucursales de Banco en España.

M.E.C.D. 2016

# LA FIESTA DEL TRABAJO, MAÑANA DIA PRIMERO DE MAYO

## EN SEÑAL DE ADHESION Y DE RESPETO NO SE PUBLICARA EL "DIARIO DE LA MARINA"

## LA MANIFESTACION OBRERA MEXICANA DEL DIA 1 DE MAYO

### Trátase de que en esta fiesta del Trabajo desfilen más de ochenta mil obreros

MEXICO, D. F., abril 29. (SR)—Todo se encuentra listo para la gran manifestación que se efectuará el día 1ro. de Mayo próximo para celebrar debidamente la Fiesta del Trabajo, y se tiene la seguridad de que no serán menos de ochenta mil trabajadores los que formen parte de este desfile.

La Secretaría General de la Federación de Sindicatos del Distrito Federal ha estado dictando órdenes para que todas las agrupaciones tengan sus banderines señalando los grupos que les corersponden, así como que lleven sus estandartes y cartelones con las leyendas que previamente ha dictado la misma Federación de Sindicatos.

Se quiere que esta manifestación sea lo más imponente que sea posible y que también esté perfectamente organizada, para que el desfile se haga con el mayor orden y al efecto la Federación giró la siguiente circular:

"A fin de que las agrupaciones puedan saber el orden que guardarán durante la Gran Manifestación el 1ro. de Mayo, a continuación damos a conocer las disposiciones sobre el particular.

"Las agrupaciones obreras federadas, el próximo Primero de Mayo, izarán en sus respectivos domicilios sociales, el pabellón del proletariado y la enseña nacional a las 6 horas, adornando el fryente de sus oficinas.

"Los Comités Ejecutivos de las agrupaciones, gestionarán ante quien corresponda, que los silbatos de las fábricas y talleres de los Ferrocarriles, funcionen a las 6 horas.

"Se formará la descubierto con el contingente montado hasta la fecha inscrito, enseguida, coches con compañeros en trajes regionales, ocupando el frente de la Federación de Sindicatos.

"Se reunirán las agrupaciones del Distrito Federal, a lo largo de las calles de Belisario Domínguez, Mina y transversales, para tomar parte en el Gran Desfile, que partirá a las 10:30 horas, recorriendo las calles de: Avenida Brasil, Monte de Piedad, frente de Catedral, Palacio Nacional, Palacio Municipal, Portal de Mercaderes, Avenida Francisco I. Madero, Avenida Juárez, costado Poniente de la Alameda, Avenida Hidalgo, 1a., 2a., y 3a. de Aquiles Serdán; 1a., 2a., y 3a. de Belisario Domínguez, disolviéndose frente al edificio de la Federación de Sindicatos Obreros del D. F.

"Los Comités Ejecutivos de cada agrupación se constituirán en Comisiones de Orden durante la Manifestación, debeindo organizar a sus representantes de seis en fondo.

"Los manifestantes, durante el desfile, se abstendrán en lo absoluto de proferir insultos, evitando las ofensas a los compañeros que vayan en trajes regionales y que elementos extraños se acerquen a los coches que ocupen aquéllos.

"Los Comités Ejecutivos pasarán lista de presente de sus agremiados, los cuales llevarán el estandarte o bandera de la agrupación, así como las leyendas respectivas. (Carteles).

"No abordar los camiones que la Alianza de Camioneros de México, llevará en la manifestación, como prueba del adelanto de su rama.

"A las 12 horas en punto, la Manifestación hará alto a fin de guardar cinco minutos de silencio, en homenaje a los mártires de las luchas sociales; en seguida los compañeros Secretarios Generales, harán el panegírico del Primero de Mayo, durante 10 minutos en el uso de la palabra.

"Los Comités Ejecutivos evitarán a todo trance, que se interrumpa la marcha de la Manifestación, muy principalmente cuando los fotógrafos intenten sacar grupos, siempre que para ello no estuvieren autorizados por la Federación de Sindicatos.

"A las 12:15 horas, será entonado el himno "Hijos del Pueblo", por los manifestantes, debiendo ser acompañados por las bandas de música.

"Los Comités Ejecutivos de las agrupaciones federales, se constituirán durante la Noche Mexicana en el Tívoli, en Comisiones de Orden.

"Los mismos Comités, procurarán que el mayor número de compañeros concurra a la romería organizada por esta Federación, en el Tívoli del Elíseo, vistiendo trajes regionales, a ser posible, a fin de dar mayor lucimiento a la misma".

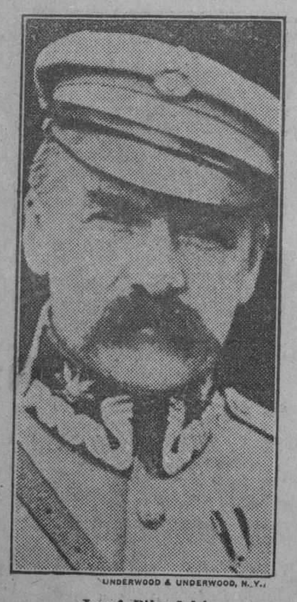

UNDERWOOD & UNDERWOOD, N. Y.

**Josef Pilsudski**

**Josef Pilsudski, cuyo nombre, un tiempo enardecedora bandera, principia a pronunciarse sin el entusiasmo ya de los viejos días.**

## SALIDA DEL PUERTO

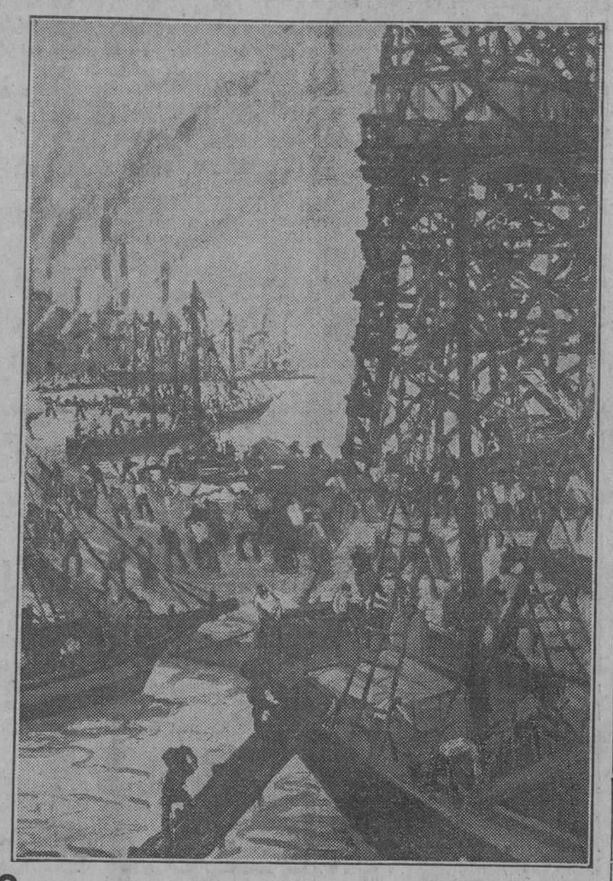

QUINQUELA Martín—el admirado expositor del DIARIO, gloria luminosa de la Argentina—marca, con los colores vivos de su paleta, este cuadro, que todos celebran, y que es—a nuestro juicio—un bello símbolo de la fiesta de mañana, Primero de Mayo.

La exaltación de la fuerza, movida ésta por la inteligencia que logra, así, dominar al triple inquieto misterio del viento y del fuego y del mar y que, frente a los horizontes infinitos, se lanza a dominarlos, y lo consigue, bajo la cinta azul del cielo, lleno de sol...

**M. Zinovieff, del triunvirato que gobierna actualmente a Rusia. Ha ocupado Zinovieff en el Soviet el puesto de León Trotzky. Es un gran orador...**

**León Trotzky, último retrato obtenido del que fué Jefe Supremo de los Ejércitos y Escuadras de Guerra del Soviet.**

## LABORISTAS ENCARCLADOS PARA PREVENIR DISTURBIOS EL 1o. DE MAYO

BOGOTA, abril 29. (U. P.)—El Gobierno comenzó hoy a encarcelar a los principales jefes laboristas colombianos, como precaución contra los disturbios que pueda haber el Primero de Mayo, día que celebran todos los trabajadores con grandes manifestaciones. Los primeros detenidos fueron el señor Torres Giraldo, jefe reconocido de los comunistas, y dieciseis de sus compañeros.

Todo radical arrestado lo estará hasta después de las manifestaciones anunciadas.

## VIENE EL GRUESO DE LOS SHRINERS

MIAMI, Estado de Florida, abril 29. (U. P.) — Hoy comenzaron a llegar a Miami los millares de shriners, o miembros de la Antigua Orden Arábiga de los Nobles de los Místicos Relicarios, que celebrarán aquí la quinquagésima cuarta reunión imperial, comenzando el próximo martes.

La Convención se ha inaugurado extraoficialmente hoy con los servicios religiosos celebrados en el parque de Bayfront, transformado en Jardín de Allah, oficiando el Potenttado Imperial, Clarence M. Dunbar.

Millares de personas llenaron el parque que había sido convertido en parque oriental. Pirámide en miniatura, estatuas de los faraones egipcios y otras reproducciones grotescas y anacrónicas querían dar un aire oriental al parque.

Una serie de paradas organizadas por las diferentes delegaciones recorrieron la ciudad. Muchos de los Nobles venidos de todas partes de los Estados Unidos fueron a la Habana antes de la Convención y otros muchos lo harán después el 3 de mayo. El cónclave de 1927 se celebró en Cleveland.

## ESTADO DEL TIEMPO

Nota del mediodía del Domingo.

Buen tiempo y alto barómetro desde Golfo de Méjico hacia el Atlántico con vientos moderados a frescos del Nordeste al Sudeste.

Pronóstico: Para el Lunes: Isla: Buen tiempo. Aumento en las temperaturas. Vientos del Nordeste al Sudeste flojos a frescos. Cielos despejados excepto algunos nublados con posibilidad de lluvias en Oriente.

**Observatorio Nacional.**

### EL PARTE DEL WASTHER BUREAU PARA HOY LUNES.

WASHINGTON, abril 29 (UP).—El pronóstico del tiempo para el lunes 30 de abril, según el Observatorio Meteorológico de esta capital, es el siguiente:

Sur de la Costa Atlántica: vientos moderados del Este en la región meridional, de suaves a variables en la central, y de frescos a fuerte del Suroeste en la septentrional. Cielo parcialmente cubierto.

Este del Golfo de México (Este de la Long. 90): Vientos moderados a frescos del Este en la región meridional, y frescos del Sur en la septentrional. Cielo parcialmente cubierto.

Oeste del Golfo de México: Vientos frescos del Sudeste en la región meridional, y frescos, posiblemente fuertes, del Sur, en la septentrional. Cielo parcialmente cubierto.

Mar Caribe y Paso de los Vientos: Vientos moderados del Este, en la región meridional, y frescos del Nordeste y del Este en la septentrional. Cielo parcialmente cubierto.

## RETADO A DUELO POR NO SALUDAR

MONTEVIDEO, abril 29. (U. P.) — Un capitán de la marina uruguaya, Franti Ruette, ha retado hoy a duelo al ex presidente de la República Don José Serrato, porque éste no le devolvió el saludo en la calle. Serrato fué presidente del Uruguay desde el primero de marzo al 28 de febrero de 1927.

En Uruguay el duelo es legal dentro de ciertas limitaciones.

## EL REY AFGANO EN VARSOVIA

VARSOVIA, Poonia, abril 29. (U. P.) — El rey Ammanullah, del Afganistan, llegó hoy con su séquito, siendo así Varsovia la sexta capital europea que visita oficialmente.

Ammanullah está en viaje a Moscú, la última capital que visitará antes de volver al Asia. Su país está situado entre Rusia y la India.

El rey afgano será el primer monarca reinante que visita Rusia desde la revolución.

## UN DIPUTADO DEPORTIVO

BUENOS AIRES, abril 29. (UP)—El diputado Bidegain ha anunciado que en la primera sesión de la Cámara presentará un proyecto concediendo un crédito de 75 mil pesos para la representación argentina en los Juegos Olímpicos de Amsterdam.

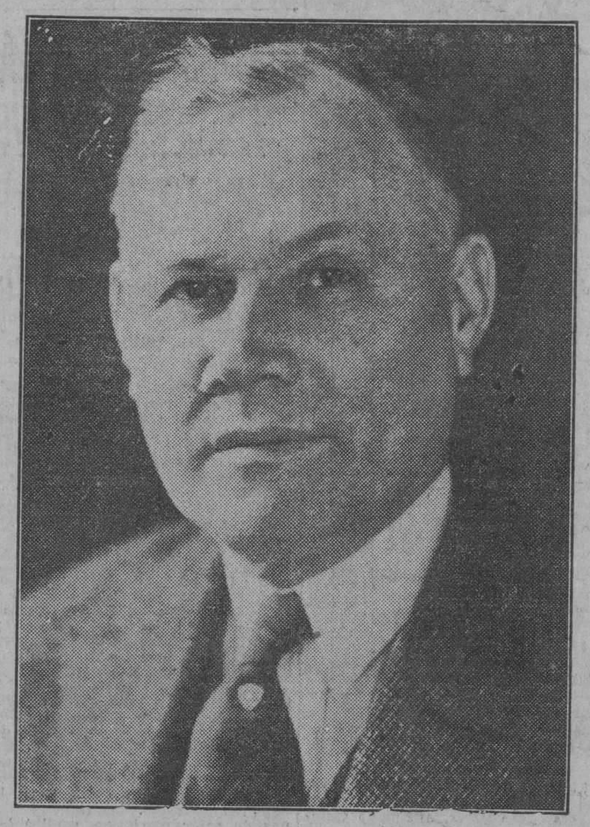

**William Green**

**WILLIAM GREEN, Presidente de la Federación Americana del Trabajo, figura obrera universal, tal vez más eficiente y poderosa que los mismos altos jefes del Soviet.**

## Antonio Penichet Opina Sobre el Dia Primero de Mayo

### Un punto de apoyo para lograr la emancipación del trabajador, compendio de la sangre vertida

El obrero Antonio Penichet, ha vertido en unas líneas la opinión que le merece el Primero de Mayo. No es—dice—una fecha vulgar en el calendario.

El Primero de Mayo significa en la historia un punto de apoyo para la emancipación de los trabajadores. Es el gran día obrero!

En este día los obreros de todos los países abandonan sus labores y realizan toda clase de actos, encaminados a propiciar la mejoría de su situación.

Como consecuencia de las luchas en pro del mejoramiento colectivo de las masas trabajadoras, el Primero de Mayo compendia también el dolor de la sangre derramada por los precursores de las ideas emancipadoras, caracterizándose por la importancia adquirida en las campañas por la jornada de las ocho horas, que en determinadas ocasiones constituyó preocupación universal.

De ahí que se enlace con el Primero de Mayo, el drama de Chicago, y a la memoria de los que cayeron allí, se celebren actos conmemorativos, donde se pone de relieve todo lo que la maldad acumuló para perder a unos hombres que posteriormente fueron declarados inocentes.

Ya las ocho horas—dice el señor Penichet—no constituyen una aspiración de los trabajadores, porque ya estos no se mueven sólo en el plano de "máquinas productoras", sino que comprenden su misión de individuos, cuyas aspiraciones no tienen límites. Al individuo que trabaja se le ha clasificado entre los que no tienen aspiraciones más que como trabajadores, reduciendo de esa manera la visión de lo futuro.

El problema no es ni de jornadas, ni de jornales. Actualmente, la humanidad, inquieta, labora por el futuro de los pueblos, en lucha encarnizada entre los intereses creados y los altos ideales de renovación social, que se experimentan unos en el terreno de la práctica, y otros en el campo de la teoría. Pero por encima de todo esto hay algo muy importante, que constituye una cadena invisible, que ata mucho más que la cadena del salario. Nos referimos al sentimiento burgués de muchos trabajadores. Mientras este sentimiento germine, estarán neutralizados todos los esfuerzos y todos los entusiasmos. Cuando se piensa bajo un sentimiento hostil a la reivindicación del hombre que trabaja, el resultado es negativo, funesto. Hay que matar el espíritu burgués de los individuos, para clarear los caminos que conducen al bienestar social.

Todos los individuos, todas las instituciones y todos los pueblos, están atravesando momentos especiales, transcendentales. Hay desequilibrio social y se busca el nivel, pero este no se habrá de encontrar, hasta que no hayan perecido todos los prejuicios e intereses, que hasta ahora han mermado la vida, reduciendo los horizontes del individuo que trabaja. Ahora este individuo se levanta, y con arreglo a su despertar ha de conformarse el marco de las futuras humanidades. Por eso, cada Primero de Mayo, al hacerse el balance de los acontecimientos del año, se nota un creciente aumento de entusiasmo, un marcado sentimiento de optimismo y un acendrado amor a la justicia.

**M. A. D. Zirupa, Vice Presidente del Consejo Comunista del Pueblo, en el organismo de los Comisarios de las Repúblicas del Soviet de Rusia, cuyas tendencias prevalecieron sobre las de Trotzky, quien —derrotado al fin por Zirupa — tuvo que declinar sus altas funciones y pasar a la Siberia, donde repone ahora los quebrantos dobles del cuerpo y del espíritu.**

**Luis M. Morones, iniciador del movimiento laborista mexicano, actualmente ministro de Industria, Comercio y Trabajo en el Gabinete de Calles**

## UN RASCA-CIELOS PARA UN PERIODICO

BERLIN, abril 29. (U. P.) —Hoy se ha inaugurado el primer rascacielos propiedad de un periódico, que hay en Europa: el Hannoverscher Anzeiger, en la ciudad de Hannover. El edificio remata e nun Planetarium que el periódico ha dedicado a la ciudad. Los representantes del Gabinete participaron en las ceremonias inaugurales.

El Vicepresidente de los Estados Unidos, general Dawes, y muchos periódicos norteamericanos, enviaron mensajes de felicitación.

## RETADO A DUELO UN EX PRESIDENTE DE REPUBLICA

MOSCU, abril 29. (U. P.)—M. Ibrahimov, ex presidente de la República de Crimea y ex secretario particular de Mustafá Kemal Pachá, presidente de Turquía, ha sido condenado a la última pena por haber dado muerte a muchos enemigos políticos, malversando fondos públicos y protegido oficialmente a varios bandoleros.

## MANIFIESTO

### *Comité de Organizaciones Obreras Pro Primero de Mayo*

### *A la Clase Trabajadora y a la Opinión Pública*

Las entidades obreras que firmamos el presente Manifiesto aspiramos a llevar hasta la opinión pública el conocimiento de los fines que persigue la organización obrera en general, dentro del mecanismo nacional. Necesitamos para ello llegar a lo más profundo del sentimiento de los trabajadores, para que estos se den cuenta de los beneficios que reportaría a nuestra clase una perfecta organización en todos sus sectores, necesitamos, también, demostrar a las clases gubernamentales, industrias y comerciales de la República la necesidad cada vez más imperiosa en nuestro medio, de un organismo de la naturaleza de éste.

Y ningún día más propicio para llevar a cabo estos fines que este Primero de Mayo, fecha en que los trabajadores, mundialmente, conmemoramos el despertar de la clase hacia aspiraciones de justiciera emancipación, haciendo un recuento de nuestras fuerzas, en el que al mismo tiempo que pedimos reivindicaciones, balanceamos nuestra labor en el pasado y dedicamos un solidario recuerdo a los compañeros caídos en el campo, nunca bien abonado, de nuestras luchas.

Sabemos que los errores son hijos de la inexperiencia; y creemos y aceptamos, que las clases obreras de la República han tenido errores en su desenvolvimiento colectivo; pero si no es menos cierto que los errrores de esta clase han sido notables, ellos son consecuencia lógica de una ignorancia de cuyos resultados no se les puede culpar.

Y ha contribuido, de una manera especial a propagar esta ignorancia y no a disminuirla, la clase capitalista de la República, que doloroso es decirlo, siente y piensa con un reaccionarismo muy propio del siglo pasado, en que la aurora de los movimientos sociales ponía en guardia a las avanzadas del capitalismo clerical en aquella época.

Se ha querido hacer de la palabra **obrero** un signo de terrorismo y se ha unido invariablemente al ella al atentado y al crimen; se han propagado las versiones más fantásticas con relación a las organizaciones obreras, y se ha dicho que el obrerismo es disociador y que el obrerismo es antinacionalista.

Una y otra cosa, o son errores, hijos de la ignorancia o son mentiras creadas con fines perversos. No puede considerarse como disociador quien tiende a organizar, quien tiende a buscar en la sociedad una modalidad por la que suspiran todos los códigos del mundo. No cabe idea disociadora en una clase que aspira a la emancipación económica de la Nación, con relación a su yecina. No cabe, en fin, llamar disociadora a una clase a la que en ningún momenta ha podido acusarse de haber traicionado a la nacionalidad, de la que no puede decirse que ha presentado reclamaciones diplomáticas tendientes a traer intromisiones extrañas—que en todos momentos ha rechazado—, no por conveniencia, sino por principios.

Y si lo que anteriormente apuntamos es verdad ¿en qué consiste, pues, lo que de disciador tienen las organizaciones obreras?

En Cuba, donde la burocracia absorbe una gran parte de la conciencia popular, estas ideas han tenido un campo fecundo donde germinar; y trabajador hoy que aun no se considera obrero, no porque no lo sea, sin porque unido a este vocablo estima también, porque así se lo han hecho creer, que va la bomba y el puñal. Es necesario que este concepto desaparezca, y que los trabajadores se den cuenta que no es esa la razón de la lucha social: y que una perfecta organización les traerá un mejor medio de vida y un mayor florecimiento de la actividad nacional. Un obrero desorganizado disfruta de un jornal mínimo: un hombre con un jornal mínimo, realiza un gasto mínimo. Y el comercio de un pueblo donde el consumo está en relación a los salarios, tiene en un obrero desorganizado una venta mínima. Y si las relaciones entre el comercio y la industria tienen necesariamente que existir y el uno es reflejo de la otra, entonces debemos convenir en que un comercio que vende poco, necesariamente ha de consumir poco a la industria de que se provee.

Y si estas razones materiales no fueran lo suficientemente sólidas para destruir esta serie de acusaciones malévolas, nos atreveríasmos a preguntar a aquellos que nos acusan, que en qué lugar el pueblo—y el pueblo lo compone en todas partes más de un sententa y cinco por ciento de la clase trabajadora—atentó contra la vida de la nación. En Cuba, y como en Cuba en todas partes, las clases trabajadoras tomaron las armas en defensa de la tierra, que no era suya y sí del capitalista. De Cuba, ni de ningún país salieron nunca las clases trabajadoras en peregrinación hacia el extranjero pidiendo la ingerencia o la guerra en defensa de sus intereses. Y si las clases trabajadoras han aportado el medio en que se desenvuelven todas sus energías y todos los sacrificios, ¿en qué, pues, consiste, que a ella deba llamársele antinacionalista?

Nosotros deseamos que la opinión pública entienda y comprenda nuestras ideas, porque dentro de ese mismo conglomerado que forma la opinión, hay muchos, casi una mayoría de hombres, que siendo trabajadores, permanecen desorganizados, sin darse cuenta de lo saltos fines que el problema social, y, por ende, la organización obrera, tiene que cumplir en el desenvolvimiento de la Humanidad.

Si los trabajadores, en estos instantes solemnes no concurren a la llamada que hoy le hacemos, no será nuestra la responsabilidad de los actuales momentos ante la Historia. Si las clases dirigentes no comprenden nuestras aspiraciones y nuestros anhelos, culpa no será tampoco de nuestra ignorancia, lo que el futuro nos depare.

Y si unido a todo esto los elementos que dirigen la organización obrera cubana, no reaccionan; y tienden a centralizar las fuerzas obreras en un solo sector, ¿qué será, entonces, del desonvolvimiento social en nuestro medio?

También estos tienen grandes responsabilidades ante sí, también éstos tendrán que responder de su actuación ante la Historia.

Piensen los directores del movimiento obrero nacional que la organización aislada no puede llenar la función para que ha sido creada, ya que, generalmente, todo movimiento de lucha u organización tiene, necesariamente, para triunfar, que contar con el apoyo de aquellos que cerca de ellos se desenvuelven. Y ¿con qué derecho puede pedirse apoyo a una colectividad, si previamente no se tuvieron con ella relaciones de ninguna clase?

Hemos querido en los anteriores párrafos trazar, a grandes rasgos, la necesidad en que nos encontramos los obreros de organizarnos y compenetrarnos; de unirnos, y, juntos ya, luchar contra un estado de cosas, que nos hace ver a través de otros pueblos como un país arcaico, caduco, cuando aun nos encontramos a las puertas de la adolescencia en el conjunto de las nacionalidades del mundo.

Obrero: tú que has ido a defender, con las armas en la mano, no tu tierra, ni tu fábrica; tú que has ido a defender la independencia de tu país, desinteresadamete, como se defiende toda obra, cuando se defiende con nobleza, la organización te llama a su seno a defender tus altos derechos como hombre y como hijo de la gran familia humana: te llamamos a defender los intereses de tus hijos, te llamamos a defender los intereses de tu compañera, te llamamos a defender los intereses de tus viejos padres, que ya merecen un poco de descanso, después de la ruda lucha de su existencia, te llamamos a defender los intereses de tus hermanos de lucha. ¡No niegues tu concurso!

Trabajador que diriges: ¡Es necesario que pienses que en tí ha descansado la responsabilidad de la organización que representas! Piensa que ella, sola, no podrá cumplir sus altos fines. ¡Labora, pues, por la organización general!

**(Federación Nacional de Artes Gráficas de Cuba; Asociación de Tipógrafos en General, Unión Nacional de Linotipistas, Unión de Fotograbadores y Similares; Federación Obrera de la Bahía de la Habana, Gremio de Dependientes de Almacén al por Mayor, Gremio de Braceros de los Almacenes de Regla, Sindicato de Braceros y Estibadores de la Bahía de la Habana, Unión de Viveristas del Puerto de la Habana, Gremio de Lancheros de la Bahía y sus Anexos, Unión de Marineros, Fogoneros y Similares, Sindicato de Estibadores y Jornaleros de la Bahía de la Habana, Unión de Dependientes Tarjadores del Puerto de la Habana; Hermandad Ferroviaria de Cuba, Delegación Núm. 2, Sindicato de Motoristas y Conductores y demás Empleados de la Havana Electric, Unión de Obreros de la Havana Electric; Federación Obrera de la Habana; Gremio de Panaderos de la Habana, Sindicato de Obreros Marmolistas de la Habana, Sindicato del Ramo de Sastrería y Similares, Unión de Obreros de la Industria del Calzado, Unión Nacional de Empleados de Peletería, Unión de Obreros de "La Mundial", Unión de Obreras y Obreros de la Industria del Lavado y Planchado, Unión de Chauffeurs de Cuba, Federación de la Industria Gastronómica, Unión de Empleados de Cafés, Unión de Dependientes del Ramo del Tabaco, Unión de Obreros de la Industria de Cigarrería, Unión de Vendedores de la Habana, Unión Nacional de Empleados de Tejidos, Federación Nacional de Torcedores de Cuba, Sociedad de Torcedores de la Habana y Confederación Nacional Obrera de Cuba).**

## INFLUENCIA DE LA "CROM" EN LA VIDA DE MEJICO

### La Confederación Regional Obrera Mejicana cuenta hoy unos 2,000,000 de afiliados

La CROM, o Confederación Regional Obrera Mexicana tiene hoy gran fuerza de acción y de movimiento en dicha república y ejerce influencia preponderante en la vida económica y política de México.

Para poder juzgar el crecimiento de la CROM hay que considerar su corto historial: fué fundada en 1918 con 8,000 miembros, tal vez menos, contando ahora cerca de dos millones de obreros mexicanos afiliados dentro de su seno, en tanto que el Partido Laborista Mexicano, rama política de la CROM y que está perfectamente organizada en toda la República, ha conseguido tener 40 representantes laboristas en la Cámara de Diputados del Congreso General, 11 en la de Senadores y en 5 de los veintiocho Estados que forman el país hay gobernadores electos de entre los miembros del Partido. En resumen, el Laborismo en México tiene en la actualidad la fuerza de la firmeza y la disciplina de una organización, siendo lo más importante de esto recordar que las agrupaciones laboristas son las únicas masas organizadas que existen en la República y que prácticamente no se puede hacer nada sin su consentimiento. Aún el Gobierno Federal toma en consideración este hecho y el Presidente Calles, cuando concurrió a saludar a los delegados reunidos en la Convención y a felicitar al laborismo organizado por sus esfuerzos patrióticos por conseguir el mejoramiento de los standars sociales de las masas mexicanas, dijo que su Gobierno se sentía satisfecho de contar con la ayuda de las organizaciones laboristas mexicanas y de sus hábiles directores.

La posición del laborismo mexicano, por lo que se refiere a la sucesión presidencial, se expone como sigue: "De acuerdo con nuestras ideas revolucionarias estamos en principio contra la reelección, pero considerando el hecho de que México carece de personalidades de fuerza y que las personas que gozan de la absoluta confianza del laborismo no pueden figurar como candidatos en esta vez, por razón de restricciones de orden constitucional, el Laborismo considera al expresidente de México, general Alvaro Obregón, la única persona capacitada para mantener la paz y para garantizar el bienestar de las clases laborantes".

LA MAYOR
32 EDIFICIOS
600 EMPLEADOS
SARRÁ
DROGUERIA
ABIERTA TODOS LOS DIAS
TODA LA NOCHE LOS MARTES

## FARMACIAS DE TURNO

### LUNES

| Dirección | Teléfono |
|---|---|
| **HABANA** | |
| Máximo Gómez 344.. .. | A-7609 |
| Av. Simón Bolivar 141 .. | A-3808 |
| Av. de la República y San Francisco.. .. .. .. .. | U-2415 |
| E. Palma 36 (Consulado) | A-4404 |
| Ave. de la República 234 | M-8783 |
| Desagüe y M. González. | U-3229 |
| Habana 42.. .. .. .. .. | A-2890 |
| G. S. Sánchez Figueras 84 | A-2312 |
| Ayesterán y Bruzón. . . | U-1519 |
| Pozos Dulces y Lugareño | U-1439 |
| Gral. Manuel Suárez 90 . | M-1977 |
| Zenea y Soledad. . . . . | U-1693 |
| Máximo Gómez 44. . . . | A-1918 |
| General Aguirre 36. . . . | A-5543 |
| Padre Varela 227. . . . | M-5089 |
| Antón Recio 51. . . . . | M-9274 |
| Antonio M. Lazcano 114 | A-7677 |
| Máximo Gómez 172. . . | A-2991 |
| Ricla 99. . . . . | A-3386 |
| Ave. de Bélgica 57. . . | A-1288 |
| Pí y Margall 30. . . . . | A-2124 |
| Zenea y Ave. Bélgica. . | M-9140 |
| R. Martínez Alonso 41. . | A-4240 |
| Pocito y Oquendo. . . . | U-5514 |
| **VEDADO** | |
| Ave. Wilson 130 e| 10 y 12 | F-1044 |
| Calle 23 y C. . . . . | F-1246 |
| J No. 1, esq. a Calzada | F-1628 |
| Calle 17 No. 330. . . . | F-1589 |
| **VIBORA** | |
| Ave. Acosta y J. A. Saco | I-1984 |
| Gertrudis y Tercera. . . | I-6083 |
| S. Mariano y 10 Octubre | I-2027 |
| Concepción y Av. Acosta | X2244 |
| Concepción y S. Anastasio | I-2340 |
| San Mariano y Armas. . | I-7035 |
| Martí y Arnao. . . . . | I-1409 |
| **JESUS DEL MONTE y SANTOS SUAREZ** | |
| 10 de Octubre 143. . . | A-5936 |
| Ave. Presidente Gómez 2 | I-2471 |
| Santa Emilia y Paz. . . | I-4158 |
| San Benigno y Zapote. . | I-5555 |
| **LUYANO** | |
| Calzada de Luyanó 3. . | I-1237 |
| Teresa Blanco 6. . . . | |
| Fábrica y Santa Felicia. | I-3648 |
| **CERRO** | |
| Salvador y S. Quintín. . | I-1102 |
| Calzada del Cerro 697. . | A-3255 |
| Churruca 29. . . . . | I-2650 |

NOTA: — Este gruto deberá prestar el servicio público todo el día y la noche de los Domingos siguientes: MARZO 25; MAYO 6; JUNIO 17; JULIO 29; SEPTIEMBRE 9; OCTUBRE 21 y DICIEMBRE 2.

M.E.C.D. 2016

DIARIO DE LA MARINA



# El Azúcar Juega un Papel Importante en el Mundo y Pasa de Artículo de Lujo a Materia de Primera Necesidad.-Cuba Dictadora de Azúcar y España Precursora del Azúcar Moderno

## En 1754 los padres jesuítas plantaron caña de azúcar en la Lousiana con poco éxito. El azúcar de remolacha, invento de un químico alemán, fué impulsado por Napoleón.

### CUANDO EL MUNDO—SEGUN CLAMAN LOS AZUCAREROS—ESTA LLAMADO A DESAPARECER AHOGADO POR UN NIAGARA DE AZUCAR, SALE CUBA DRAMATICAMENTE AL CENTRO D E LA ESCENA COMO SI SE PROPUSIESE SER LA DICTADORA AZUCARERA DE TODO EL MUNDO Y CONTROLA LAS EXPORTACIONES

NUEVA YORK, abril 29. (Prensa Aliada).—El mundo—claman los azucareros—está llamado a desaparecer ahogado por el dulce, en un Niágara de azúcar. Dicen que es necesario poner un dique a esta corriente y, ya ese dique—voluntaria o involuntariamente—ha comenzado a construirse: las refinerías gigantescas están ociosas en la Louisiana, en Texas y hasta el Hudson en Yonkers, y los campos de caña de azúcar que dan sin cortar bajo el sol de los trópicos.

Cuba ha salido dramáticamente al centro de la escena como si quisiera ser la dictadora azucarera del mundo. En París, el invierno pasado, su comisionado del azúcar, coronel José Tarafa, reunió a los representantes de los países exportadores de ese dulce. A una señal de Cuba, la industria azucarera de Alemania, Polonia, Checoeslovaquia y posteriormente de Bélgica, llega completo y perfecto acuerdo sobre su política de restricción.

Ya este super-poder azucarero que dirige Cuba controla casi la mitad de las exportaciones del mundo y más de la tercera parte de sus cosechas. Solamente los holandeses, con sus ricos campos de caña en Java, permanecen obstinadamente fuera de la combinación. Pero Cuba es hoy el coloso del azúcar. Es el país que más produce, contando además con kilómetros y kilómetros de tierra aún no sembrada. Sobre los países de menor producción Cuba cuenta con la amenaza de descargar el exceso de su azúcar a precios baratos. Y mientras trata nacional e internacionalmetne de reducir la producción. Los Estados Unidos, que son los primeros consumidores del mundo se organizan para aumentar el consumo. El Instituto del Azúcar acaba de constituirse en Nueva York para promover un nuevo código de ética entre los vendedores al por mayor y los refinadores, cuyos métodos se han desmoralizado recientemente a causa de la competencia. Según sus propias manifestaciones, el Instituto es "un franco reconocimiento de las prácticas poco honorables que han surgido, resultando en perjuicio de los consumidores, con su siguiente restricción del comercio por menor y un retrasamiento del consumo".

Esto el Instituto comenzará a [illegible] directamente a los Estados Unidos como comer más azúcar. Si [illegible] pudiera comer veinte libras de azúcar al año dice, podría[illegible]bar con la producción. En [illegible] Unidos después de la [illegible] el ciudadano consumía [illegible]azúcar al año; ahora [illegible] esta cifra no están in[illegible]r de plátano, ni el de [illegible]el, ni los ríos de ja[illegible]n que inundan el [illegible] mermeladas. [illegible]elgada figura del [illegible] bien conquistar [illegible]r de azúcar del [illegible]ustralia le supe[illegible] por cápita de [illegible]ración tiene [illegible]r el promedio [illegible] libras.

**EL AZUCAR** [illegible]camente, el [illegible]osechas más [illegible] Se produce [illegible]icamente en [illegible]bo. La saca[illegible]nica exacta[illegible]ra en la ca[illegible] Mientras la [illegible]n los países [illegible], la remola[illegible]países de la [illegible] el siglo pa[illegible]

[illegible]AJES
[illegible]RNOS
[illegible] momento de [illegible]aje hacia las [illegible] montañas
[illegible]STED SU [illegible]TINERARIO
[illegible]espués y le da[illegible] fijo compren[illegible]OS LOS GAS[illegible]uso Impuestos y [illegible] del viaje proyectado.

INDEPENDENCIA
EFICACIA
CONFORT
90 AÑOS DE EXPERIENCIA
DE LA AGENCIA LUBIN, PARIS

HEMOS RECIBIDO EL NUMERO 19 DE
"PARISINA"
VEANOS
"PARISINA"
OBRAPIA 33
(altos de la Bolsa)
TELEFONO A-6509

Pero donde las cosechas son más abundantes desde la guerra mundial es en los trópicos, en los países del azúcar de caña: Cuba, la India y Java. Cuba es la que más azúcar envía a los Estados Unidos; la India atiende a su consumo interior y Java alimenta a China, al Japón y al resto del Extremo Oriente. Después, quedan los fértiles campos de Hawai, irrigados por acueductos sobre montañas y por entre túneles. Cada día son mayores las cosechas en Puerto Rico, las Filipinas y las Antillas británicas. Con el menor rendimiento de Australia y de diferentes partes del Africa, el azúcar de caña constituye las dos terceras partes de la producción mundial y el azúcar de remolacha la tercera parte restante. Antes de la guerra esas dos producciones eran casi iguales. Después, mientras Europa abandonaba los campos por la guerra, Cuba plantó millares de nuevos acres para alimentar a los ejércitos aliados.

Toda la historia del azúcar es, sin embargo, un capítulo muy breve de la historia del mundo. Conocido el azúcar desde hace dos mil años, su uso data realmente de hace dos siglos. La miel era el dulce de los antiguos, celebrada en las canciones. El azúcar—por extraño que ahora parezca—comenzó siendo un producto de la medicina y aparece en tal forma por vez primera en la India, en donde lo extraían de la caña o de su prima el bambú. Todavía en los tiempos de Nerón, un geógrafo escribía indiferentemente: "Existe una especie de miel dura que se llama sacarosa( azúcar) que se extrae de las cañas en la India. Se trata de granos como los de la sal y que quiebra entre los dientes, pero es dulce al paladar".

### ESPAÑA, PRECURSORA DEL AZUCAR MODERNO

En el siglo VII después de Jesucristo, un emperador de China envió embajadores a la India para que aprendiesen el arte de prensar la caña y cocinar el jugo para hacer azúcar crudo. En el siglo siguiente, los inteligentes árabes sembraban la caña en España y descubrieron el procedimiento para la refinación del azúcar.

Pronto después del descubrimiento de América, la caña que siguió a Colón y a Hernán Cortés se sembró en Santo Domingo y México y más tarde en Cuba, pues los españoles, cansados de obtener su azúcar por los métodos inciertos del comercio oriental, decidieron tener campos propios. Además, en el Nuevo Mundo habían descubierto los españoles el cacao y encontraron que el chocolate con azúcar resultaba una bebida deliciosa.

Cerca de cincuenta años más tarde, la Reina Isabel dió al azúcar el cachet de elegancia en el mundo británico usándolo en su mesa, y desde ese momento se consumió en todas las mesas del mundo. Con el uso del café, el azúcar se hizo una de las golosinas más buscadas. Pronto se vieron poblados de campos de caña azucarera las Antillas, y en Europa luchaban Inglaterra, Holanda, Francia y Portugal por el comercio del azúcar. Aun entonces el azúcar no era barato, pues en Inglaterra en el año 1742 la libra costaba $2.75.

### EL AZUCAR DE LAS COLONIAS BRITANICAS

En esta nueva locura del mundo por el azúcar, las trece colonias británicas del continente americano llevaban ventaja, pues se encontraban cerca de los mercados de consumo. Durante todo el siglo XVIII su más rico comercio fué con las Antillas, a las cuales exportaba Inglaterra maderas, caballos y pescado, recibiendo a cambio, consignaciones de azúcar, tabaco y mieles para hacer ron. Se establecieron refinerías de azúcar en Boston, Filadelfia y a lo largo de las afueras de Nueva York. Se dice que una de ellas tuvo en la calle de la Libertad desde el tiempo de los holandeses y sirvió de prisión a los ingleses durante el período de la revolución, como lo hizo una fábrica de azúcar de las calles Juane y Williaim. En 1730 Nicholas Bayard anunció que había conseguido en Europa "un experimentado artista en el misterio de la refinación del azúcar" y que vendería "panes de azúcar, azúcar en polvo y azúcar candy". El azúcar granulado era desconocido y el comprador tenía que pulverizar los panes para el consumo casero.

En 1833, Inglaterra aprobó la primera ley del azúcar, estableciendo derechos prohitivos al azúcar, las mieles y el ron importado a sus colonias procedentes de otros puertos extranjeros, tratando de obligarles a comprar su azúcar en las Antillas Británicas; pero las colonias evadieron de tal manera los aranceles que apenas afectó a la marea comercial.

### LOS JESUITAS LLEVARON LA CAÑA A LOUISIANA

En 1754 el continente americano vió nacer la industria del azúcar. En ese año, los padres jesuitas plantaron caña de azúcar en Louisiana, en lo que hoy es el barrio comercial de Nueva Orleans. Durante cuarenta años se hicieron pocos progresos, pues el índigo era la cosecha favorita y sólo unos cuantos agricultores llevaron caña de azúcar al mercado de Nueva Orleans. A principios del año 1790 los huracanes y las plagas de insectos destruyeron la cosecha de índigo y la Louisiana se vió arruinada.

Dos españoles comenzaron después sin éxito la industria de fabricación del azúcar, ayudados más tarde por un francés de noble estirpe llamado Etienne de Boré, que habiendo perdido su cosecha de índigo compró cañas a los españoles y comenzó a plantarlas en 1794. Finalmente, se cortó la caña y todo se preparó para hacer azúcar. "Se habían lanzado negras predicciones—cuenta un historiador—y el día en que la molienda de la caña iba a comenzar, alrededor de la fábrica se congregó gran número de respetables vecinos para presenciar el éxito o el fracaso del experimento. Todos esperaban con impaciencia que el maestro del azúcar dijera la última palabra y repentinamente éste dijo que sería granulada. Como es natural, entre el público reinó el mayor regocijo y fué Boré objeto de las felicitaciones de sus vecinos".

En 1828 ya había refinerías en Nueva Orleans, en Louisville, St. Louis y Cincinnati y los plantadores desde mucho antes habían hecho gestiones cerca del Congreso para que adoptase derechos proteccionistas para el azúcar. A causa de la adopción de nuevos procesos, especialmente la máquina centrífuga que separa el azúcar granulado de las mieles. Nueva York a mediados de siglo se puso a la cabeza de todos los competidores en la refinación del azúcar y antes de 1860 había llegado a ser su principal manufactura, y la ciudad era uno de los principales mercados del mundo.

### NAPOLEON CREO EL AZUCAR DE REMOLACHA

Pero en Europa se había planteado la competencia. A mediados del siglo XVIII un químico alemán producía ya azúcar de remolacha, y en 1800 un discípulo suyo, de nacionalidad francesa, había convencido al Instituto de Francia que debía hacerse en gran escala el azúcar. Dos años más tarde, se construyó la primera fábrica experimental cerca de París. Y el propio Napoleón, diez años después, realmente estableció el azúcar de remolacha como industria mundial. Como medida de guerra bloqueó Napoleón todos los artículos de Inglaterra y sus colonias, y el azúcar se elevó a cerca de treinta centavos la libra. En Enero 12 de 1812, Napoleón publicó un decreto ordenando que se enviaran cien estudiantes de las Escuelas de Medicina y de Química a seis escuelas especiales de azúcar de remolacha que estableció. Separó tierras para la siembra de la remolacha y obligó a los campesinos a plantar remolacha azucarera. A fines de año, cuarenta fábricas de azúcar de remolacha estaban funcionando y Napoleón había fundado en Europa una industria duradera.

Transcurrieron cerca de ochenta años antes de que el azúcar de remolacha arraigara en los Estados Unidos. Se hicieron experimentos en el Este y el Centro Oeste desde 1830 en lo adelante. Uno de los más sensacionales fué el de los mormones en Utah, a mediados de siglo, cuando cincuenta y dos parejas de bueyes llevaron la maquinaria durante cuatro meses hasta el lugar donde se emplazó una fábrica que no dió resultado.

Hoy, los Estados Unidos tienen dentro de sus fronteras toda clase de producción azucarera. Siembran la remolacha y manufactura más de un millón de toneladas de azúcar. La industria del azúcar de caña, que el año pasado, debido a la enfermedad del mosáico, parecía agonizar en Louisiana, ha vuelto a la vida mediante la introducción de una nueva caña de azúcar, de Java. Mientras tanto, los experimentadores del Gobierno están demostrando que se puede obtener un azúcar más sano y más dulce de la alcachofa de Jerusalem, y tratan de obtener leyes en relación con el azúcar de maíz. Sin embargo de todo esto, todavía se importan las cuatro quintas partes del azúcar que se consume en el país.

## UN JUEZ AMENAZADO DE MUERTE

LONDRES, abril 29. —S.R.—Se ha colocado policía armada en la casa del juez Avory, en la Plaza Gloucester, a causa de las amenazas contra su vida en el caso de que un tal Kennedy, convicto del asesinato de P. C. Gutteridge en la vista celebrada el jueves, sea condenado a muerte. La amenaza está contenida en una carta anónima escrita por una mujer y la recibió el juez el jueves en momento del juicio. También policía armada vestida de paisano sigue los pasos del Juez a todas partes.

*¡Venda más Pemartín!*

**No pierda usted tiempo calculando si lo hará o no lo hará. ¡Hágalo! Venda más Pemartín y comenzará para usted una era de mucho público en su casa, una nueva etapa de mejores negocios y mayores ganancias. Mujeres y Pemartín, hasta el fin...**

**Logre usted que su capital evolucione mucho vendiendo más Pemartín. Si su establecimiento tiene Pemartín, tendrá clientes buenos; si no, los buenos clientes se irán a beber Pemartín a otra cantina. El que bebe y paga, quiere Pemartín. Véndaselo, como hacen las casas donde se oye de contínuo esta voz:**

**Cantinero: dame un Pemartín.**

Cosecheros y fabricantes: J. Santamaría y Ca., Jerez de la Frontera.—Agentes generales: Santamaría y Ca., San Ignacio 18 Habana.

3389 1d-30

## EL ARANCEL DEL AZUCAR EN CANADA

MONTREAL, Canadá, abril 29. UP.—La Junta asesora de aranceles e impuestos de Ottawa ha anunciado que durante el mes de mayo celebrará una información pública acerca de las solicitudes que se han hecho pidiendo la rebaja de los aranceles sobre varios productos, entre ellos el azúcar crudo, así como también sobre las demandas de aumento de derechos al azúcar refinado.

El jueves 17 de mayo se celebrará la segunda sesión de información pública sobre la petición de rebaja de los aranceles al azúcar y derogación del "patrón holandés" junto con una solicitud pidiendo el alza de derechos para el azúcar de refino.

### EL AZUCAR DE PUERTO RICO

WASHINGTON, abril 29. UP.—Según un cablegrama del subcomisario de Comercio Exterior McKay, los embarques de azúcares de San Juan, Puerto Rico, durante los tres primeros meses de 1928 subieron a 199.368 toneladas contra 193.750 toneladas durante el mismo período de 1927.

La producción de azúcar austriaco para 1927-28 se estima en 109.740 toneladas contra 78.427 en la zafra de 1926-27, según el informe del agregado comercial norteamericano Embry en Viena.

Se anuncia que se está preparando la construcción de una nueva fábrica de azúcar en el Alto Austria, esperándose que las obras comiencen dentro de algunos meses. La capacidad de la nueva fábrica se calcula entre 59.000 y 69.000 toneladas al año.

Las importaciones de azúcar crudo en el Japón durante el mes de Febrero de 1928 subieron a 25.364 toneladas contra 34.500 en el mismo mes de 1927, según informa el agregado comercial en Tokío.

Las exportaciones de azúcar refinado en el mismo mes ascendieron a 16.803 toneladas contra 15.400 en Febrero de 1927.

# COMENTASE EN BERLIN LA ACEPTACION DEL PROPUESTO PACTO MULTILATERAL DE PAZ, SEGUN LA NOTA AMERICANA

### Insinúase que mediante este pacto no quedaría Alemania lo bastante protegida por no incluirse en la nota ciertos vecinos, especialmente Polonia, la nación más belicosa de Europa

BERLIN, abril 29. (Agencia Duems).—El acuerdo tomado por el Gabinete aceptando las líneas generales de la nota norteamericana referente al propuesto pacto multilateral de paz y contestando en esa forma inmediatamente a la Casa Blanca de Washington es objeto de vivísimos comentarios por la prensa de esta capital, infiriéndose que, en general, casi todos los periódicos están conformes con la actitud del Gobierno alemán y su rápida decisión.

Sin embargo, hay algunos que llaman la atención sobre el hecho de que Alemania no quedará mediante el pacto suficientemente protegida de agresiones, desde el momento en que la proposición hasta ahora sólo se ha hecho a los Gobiernos de Francia, Italia, Inglaterra y el Japón, no quedando por tanto incluidos algunos de los vecinos armados de Alemania, como Bélgica, Checoeslovaquia, y sobre todo Polonia, que, como se sabe es la nación más belicosa de Europa.

El proyecto norteamericano de pacto, en virtud del cual quedaría proscrita la guerra, en todas sus formas, entre las partes signatarias, deja abierto el caso de si Alemania tendría que renunciar a una guerra defensiva si, por ejemplo, Polonia invade la Prusia Oriental, provincia separada del resto de Alemania, y, como lo hizo con Vilna, trata de apoderarse por la fuerza de esa porción de territorio alemán para engrandecer su territorio.

Además, se analiza el caso de la actitud que asumiría Francia, la cual tiene celebrada con Polonia una alianza militar ofensiva y defensiva, si Alemania se ve obligada a defender con las armas su territorio contra una agresión polaca, o contra abusos de esta nación siempre dispuesta a las conquistas territoriales, y de si Francia entonces podría sentirse con derecho o justificación para atacar por su parte a Alemania con su carácter de aliada de Polonia.

En tal virtud, indícase la conveniencia de que el Gobierno alemán, exponga al norteamericano dichas objeciones y consideraciones, proponiéndole que en su oportunidad trate de inducir a esos vecinos de Alemania a figurar como signatarios del pacto, o por lo menos que se estipule que las obligaciones de Francia como aliado de Polonia cesarían en caso de que esta nación emprendiera una guerra de agresión contra Alemania, la que, precisamente por estar completamente desarmada y porque no abriga ningún propósito bélico, tiene el más justificado derecho de disfrutar todas las garantías necesarias contra agresiones de todos sus vecinos armados.

### LOS ELEMENTOS ESTABLES EN EL RHIN

DRESDEN, abril 29. (Agencia Duems).—Mientras Francia sigue teniendo la esperanza de obtener concesiones especiales por evacuar la Renania antes de la fecha señalada en el Tratado de Versalles, concesiones que se referirían a una vigilancia permanente de la región del Rhin por medio del establecimiento de los llamados "eléments stables", prevalece en toda Alemania la opinión uniforme de que no deben hacerse por ningún concepto tales concesiones y de que tampoco un Gobierno izquierdista que fuese al poder después de las próximas elecciones estaría dispuesto a consentir en condiciones especiales a favor de la constantemente esgrimida seguridad de Francia que vendrían a ser un fardo para Alemania aún después del año de 1935, que constituye el plazo definitivo para la evacuación total del territorio de Alemania por todas las tropas extranjeras.

Sobre este punto, el periódico "Dresdner Neuste Nachrichten" se expresa de la manera siguiente:

"Por estas consideraciones se explica que en Alemania se empiece a pensar más que antes sobre si deceras convendría entrar siquiera en negociaciones sobre la evacuación desde el momento en que Francia opone tantas dificultades, preguntándose todo el mundo porque se habría de pagar un precio tan alto por una cosa que de todas maneras se obtendría en siete años. La conciencia pública comienza a decirse que es preferible esperar que llegue el plazo estipulado en el Tratado de Versalles, ya que puede soportarse la ocupación esos años más, habiéndola tenido que soportar durante tanto tiempo.

"En 1935 será más difícil que los franceses logren mandar hacer las llamadas "investigaciones" pero, aún en ese año no sería fácil eliminar los llamados "eléments stables", una vez que se hubiese accedido a que se estableciesen con el fin de comprar la liberación inmediata de la Renania.

# ESTIMA EL GOBIERNO MEJICANO QUE TODOS LOS BIENES QUITADOS A LA IGLESIA VALEN MAS DE 200 MILLONES

### Están ardiendo los bosques de la población mejicana de Cárdenas y existe el peligro de que las llamas puedan llegar hasta los pozos petroleros.—La viruela en Jalisco

CIUDAD MEXICO, abril 29. (S. R.) El licenciado Luis Cabrera, opinando sobre las modificaciones del Código Civil, dice que no hay que tomar el patrimonio familiar de donde lo haya ni declararlo de utilidad pública, sino que debe formarse por medio del trabajo de todos los miembros de la familia. Cree conveniente la supresión del Artículo 970 que enumera los bienes que pueden destinarse a la constitución del patrimonio y el relativo a los bienes vacantes. Por último, dice que en el Código debe fijarse la extensión máxima de lo territorios puede poseer un solo inque en el distrito federal y en los dividuo.

### LOS BIENES DE LA IGLESIA

CIUDAD DE MEXICO, abril 28. (S. R.) — Con intervención de los agentes del Ministerio Público Federal se está llevando a cabo la valorización de todos los bienes de la Iglesia Católica y el Departamento de Bienes Nacional ha enviado sus peritos para conocer su importe. El Gobierno estima que todos los templos, casas curales, capellanías y terrenos pasan en valor de los doscientos millones de pesos.

### INCENDIO FORESTAL

CIUDAD MEXICO, abril 29. (S. R.) — Las últimas noticias que se reciben de la población de Cárdenas, Estado de San Luis de Potosí, indican que sigue cundiendo el incendio de la Sierra de Tamas no obstante los grandes esfuerzos que hacen los vecinos y tropas para sofocarlo. Arden dos bosques de valiosas maderas, existiendo el peligro no muy remoto de que el incendio pueda llegar hasta los pozos petroleros.

Para evitar el peligro de los viajeros, los Ferrocarriles Nacionales han ordenado la desviación de todos los trenes que debían cruzar por esa zona.

### EPIDEMIA DE VIRUELAS

CIUDAD MEXICO, abril 29. (S. R.) — La epidemia de viruelas cada día aumenta en diversas zonas del Estado de Jalisco, especialmente en la región de Los Altos, a pesar de los esfuerzos de las autoridades sanitarias.

### TRATADOS CON COLOMBIA

CIUDAD MEXICO, abril 29. (S. R. — Se han iniciado las gestiones para celebrar tratados de extradición, reconocimiento de títulos de profesiones libres, de propiedad científica, artística y literaria entre Colombia y México.

### LOS FERROCARRILES EN TEHUANTEPEC

CIUDAD MEXICO, abril 29. (S. R.) — El ingeniero Mario Herrera declara que los Ferrocarriles Nacionales tendrán que suspender el servicio en el Itsmo de Tehuantepec por no cubrir los gastos y que únicamente continuarían prestándolo mediante una subvención del Gobierno.

### EL SUELDO DE LOS MILITARES

TAMPICO, abril 29. (S. R.) Los militares de eseta ciudad gestionan con la Secretaría de la Guerra que no se les prive de los sobresueldos a partir de la segunda quincena de abril, diciendo que la asignación de los presupuestos no es suficiente para cubrir sus necesidades y llevar con decoro la vida militar.

### EL COBRE MEXICANO

CIUDAD MEXICO, abril 29. (S. R.) — Vista las excesivas tarifas que cobran por el manejo de los minerales de cobre ha tenido que suspenderse la exportación de ellos a Europa.

En diciembre último exportáronse doce mil seiscientas toneladas, en enero cuatro mil setecientas, en febrero cuatro mil quinientas mientras que en marzo solamente seiscientas ochenta toneladas.

Los estimadores del puerto de Tampico y los ferrocarriles con sus altas tarifas han empobrecido esta industria, dejando de venir los barcos holandeses que ahora van a Galveston.

USTEDES SE BAÑAN CON
BOMBA "PRAT"

# EN ELECCIONES COMPLEMENTARIAS CELEBRADAS AYER EN FRANCIA, HA OBTENIDO OTRA VICTORIA POINCARE

### El ministro del Interior, M. Sarraut, tenía ayer en su poder los resultados comiciales de todos los distritos franceses, excepto cuatro, pudiendo responder de la mayoría de Poincaré

### EL PROGRAMA FINANCIERO DEL GOBIERNO PODRA HACERSE CON LA MAYORIA EN LA CAMARA

### El Gobierno francés ha notificado al de Inglaterra que pagará con cargo a la cuenta existente entre ambas naciones la suma de 40 millones de pesos, en este año y el próximo

PARIS, abril 29. (UP) El primer ministro Poincaré ha obtenido una segunda y decisiva victoria para su política de estabilización del franco, en las elecciones celebradas hoy en Francia, complementarias de las del domingo pasado.

El Ministro del Interior, Albert Sarraut, tenía en su poder esta noche todos los resultados comiciales de la nación, exceptuando cuatro, por lo cual estaba autorizado para declarar que el Primer Ministro Poincaré tiene ahora una fuerte mayoría en la Cámara de Diputados, pudiendo así realizar su programa financiero.

"Las elecciones han sido tal como las vaticinamos —dijo M. Sarraut—. El Gobierno tiene sobrados motivos para estar satisfecho. Basándome en los resultados conocidos hasta hoy por la noche, puedo hacer un estimado preliminar de los resultados de las primeras elecciones y de las de hoy.

En la composición de la nueva Cámara, habrá 18 conservadores, comparado con los 14 de la anterior; 103 republicano —democrático unionistas, comparado con 121 anteriormente; el Partido republicano tendrá 98 diputados, en comparación con los 87 de antes; los radical-republicanos tendrán 50, comparado con los 46 de antes; los socialista-radicales tendrán 129, comparado con los 137 que tenían; los socialista-republicanos tendrán 43, en comparación con los 46 anteriores; los socialistas tendrán 98 diputados, cuando antes tenían siete más, los comunistas solo tendrán 14, contra los 28 anteriores; y finalmente, los socialista-comunistas solo tendrán dos miembros en la nueva Cámara, aunque en la anterior no tenían ninguno, de la misma manera que los autonomistas de Alsacia Lorena tendrá tres miembros, cuando antes no tenían ninguno.

Descllando entre los resultados, por lo raro, esta el del vigésimo barrio de París, donde el comunista Bulcos derrotó al jefe socialista León Blum. La victoria es considerada decisiva para los comunistas, aunque en otros distritos se quedaron muy atrás.

En Lesparre, Georges Mandel, quien fué la mano derecha de Georges Clemenceau en los días de jefatura de este, derrotó al amigo de Poincaré, M. Teyssier. Mandel es democrático-republicano y adversario del jefe del Gobierno.

M. Scapini fué electo en el décimo-séptimo barrio de Paris, por los republicanos-democráticos unionistas. Es partidario del Gobierno.

### ANUNCIASE VIOLENCIAS COMUNISTAS EN PARIS

PARIS, abril 29. (SR) Varios regimientos de caballería, infantería e ingenieros han sido concentrados en los suburbios de esta Capital en relación con la proclama dictada por el prefecto de Policía ante las amenazas de violencias comunistas el día primero de Mayo. El documento prohibe todos los mítines políticos o manifestaciones públicas a través de las calles ese día. Las reservas de policía también han sido preparadas y las fuerzas de gendarmería se han aumentado para apoyar la autoridad del prefecto.

### FRANCIA PAGA A INGLATERRA

PARIS, abril 29. (BWS)— El Gobierno francés ha notificado al de Londres que ha dispuesto el pago con cargo a la deuda de guerra que tienen ambas naciones y en la cuenta del presupuesto actual de cuarenta millones de pesos, en dos pagos: uno el quince de Septiembre de este año y el otro el quince de Marzo de mil novecientos veinte y nueve.

### EL PLEITO DE LAS PELICULAS EN FRANCIA

Paris Abril 29. (SR)— La opinión pública en toda Francia se ha levantado contra la actitud de los productores de películas norteamericanas, los cuales a causa de haber el Gobierno decretado que debía darse la preferencia a las películas francesas, tratan de que a partir de mañana no se exhiba ninguna de ellas en los Estados Unidos.

Tal decisión se la atribuyen a William Hays, controlador de las películas norteamericanas que está aquí consultando con el ministro de Comercio M. Herriot sobre la materia. Sábese que el Gobierno está dispuesto al proteccionismo de esa industria en que tienen trabajo más de ocho mil personas.

# 1,400 CABAÑAS EN GRECIA PARA LAS VICTIMAS

### Un crucero y dos destroyers de Italia llevaron víveres, tiendas y camas para los damnificados

CORINTO, Grecia, abril 29. (UP)- Fuertes temblores de tierras han sacudido hoy nuevamente a Corinto y su distrito. Hubo también sacudidas de menos intensidad en la Tracia Occidental y en el territorio del Peloponeso.

El Consejo de Ministros de Atenas ha resuelto subastar inmediatamente la construcción de mil cabañas que sirvan de alojamiento a los desamparados por el terremoto en Corinto. Se construirán otras cuatrocientas cabañas en Loutaki, cerca de aquí.

El crucero italiano "Venecia" y dos destroyers llegaron esta mañana al puerto, trayendo víveres, tiendas y camas para los damnificados.

### DAÑOS POR LOS TERREMOTOS BULGAROS

LONDRES, abril 29. (UP) Los terremotos de Bulgaria durante la semana pasada costaron 103 vidas, según informó hoy al periódico "Daily Mail" su corresponsal en Sofía. Los heridos fueron 672. El número de casas demolidas ascendió a 18.800 y el de averiadas parcialmente a 18.300. Se calcula que trescientas mil personas quedaron sin hogares, de acuerdo con los últimos y más completos estimados.

El corresponsal en Atenas del mismo periódico informa que el Gobierno de Grecia ha resuelto la reconstrucción de Corinto, y que se conseguirá en el extranjero un empréstito de siete y medio millones de pesos con esa finalidad.

## NO SALIO EL DIRIGIBLE "ITALIA"

TROMSOE, Noruega, abril 29. UP. El barco de cables "Cittá de Milano", que el general Umberto Nobile usará como base para su vuelo boreal en el dirigible "Italia", es esperado mañana en Kingy Bay, Isla de Spitzbergen.

Aunque informes de Stolp, Alemania, decían que el "Italia" saldría hacia Spitzbergen hoy, en el caso de que el tiempo lo permitiese, en Tromsoe se sabe que no lo hará hasta que "Cittá de Milano" fondee en Kings Bay.

HOTEL
ALAMAC
Broadway esquina a calle 71.
New York

EL HOTEL PREDILECTO DE LOS CUBANOS Y DE LOS HISPANOS EN GENERAL

Es modernísimo, elegante, económico, a prueba de fuego y está en el corazón de Nueva York cerca de todas partes.
Su "chic hispano" es insuperable e inconfundible.

Tres Restaurants, incluso el famoso CONGO ROOF en el vigésimo piso donde se baila diariamente.

Cocina Americana y Española, table d'hote y a la carta.
Los precios del Alamac al alcance de todos, son los siguientes:

TODOS CON BAÑO Y DUCHA — Cuarto sencillo para uno, $4.00. Para 2 personas: $6. Cuarto doble, para 1 o 2, $8. Por mes: $150.

Departamentos de sala, un cuarto y baño y ducha, desde $200.00 al mes.

Hay también departamentos con tres o cuatro alcobas, además de la sala y con tres baños, a precios de verano.

Intérpretes y sirvientes de habla española.

Atención especial a la clientela hispana.

¿VA USTED A EUROPA?
Diríjase antes a la OPENROAD TRAVEL SERVICE, oficinas en el Hotel Alamac; son representantes autorizados de las principales Compañías Navieras. La Openroad Travel Service, le facilita el medio de hacer su viaje cómodo.

Los precios de pasajes son EXACTAMENTE los que rigen en las Compañías de Vapores, siendo todo el servicio de la OPENROAD COMPLETAMENTE GRATIS. Oficinas en Londres y París.

Dirección a
ANTONIO AGUERO
GERENTE HISPANO
Hotel Alamac. Broadway
and 71 th. St.
NEW YORK

M.E.C.D. 2016

# DIARIO DE LA MARINA

FUNDADO EN 1832.

DIRIGIDO HASTA 1919 POR DON NICOLAS RIVERO Y MUÑIZ
DIRECTOR: JOSE IGNACIO RIVERO Y ALONSO

Editado por la Compañía DIARIO DE LA MARINA, (S.A.) cuyo programa consiste "en la defensa de los intereses generales y permanentes de la Nación cubana, de los especiales de la colonia española establecida en la misma y de la unión y armonía entre los diversos elementos que conviven en el país"—Art. 1o. de los Estatutos.

Presidente: Conde del Rivero.

Secretario: Manuel Abril y Ochoa. Tesorero: Joaquín Pinal.

Administrador: Dr. Aurelio Hernández Miró.

OFICINAS: Habana, Prado, 103. Nueva York, Broadway at 71 st. St. Madrid, Recoletos 10. París, 61 Boulevard Haussman

PRECIOS DE SUSCRIPCION:

| HABANA | | PROVINCIAS | | EXTRANJERO | |
|---|---|---|---|---|---|
| 1 mes | $ 1.60 | 1 mes | $ 1.70 | 1 año | $21.00 |
| 3 idem | „ 4.75 | 3 idem | „ 5.00 | 6 meses | „11.00 |
| 6 idem | „ 9.00 | 6 idem | „ 9.50 | 3 idem | „ 6.00 |
| 1 año | „18.00 | 1 año | „19.00 | | |

SUSCRIPCION DOMINICAL

Sólo para el extranjero.

(Países comprendidos en la Unión Postal)

| | |
|---|---|
| 6 meses | $ 4.20 |
| 1 año | „ 8.40 |

(Países no comprendidos en la Unión Postal)

| | |
|---|---|
| 6 meses | $ 5.00 |
| 1 año | „ 10.00 |

Esta suscripción sólo da derecho al número de los domingos.

TELEFONOS:

| | | | |
|---|---|---|---|
| Quejas de Suscriptores | M-8404 | Repórters | M-1988 |
| Anuncios Económicos | A-3856 | Deportes | A-4732 |
| Anuncios Administración | A-5334 | Secretaría de la Empresa | M-7714 |
| Anuncios de suscriptores | A-1014 | Secretaría de la Dirección | M-9735 |
| Id. id. id. | M-3378 | Fotógrafo | M-8844 |
| Redacción | A-0301 | Imprenta | M-9665 |

PASEO DE MARTI 103. APARTADO 1010. CABLE: DIARIO. HABANA.


# VIDA MUNDIAL

(POR TIBURCIO CASTAÑEDA)

## LAS CONQUISTAS CIENTIFICAS QUE ESTA REALIZANDO LA AVIACION

Nadie negará la gran importancia que ha adquirido la aviación en la vida de la humanidad, a pesar del enorme tributo a la muerte que han pagado los más decididos campeones del vuelo aéreo.

Si tenemos en cuenta que de los 72 globos Zeppelin que fueron construidos antes y en el transcurso de la Gran Guerra, ni uno siquiera existe ya y ni tampoco hay uno para muestra en la fábrica de ese nombre en la costa del Lago de Zurich, el entusiasmo por esos dirigibles decrece.

Si pensamos que 19 de los que intentaron el vuelo en areoplano de Europa a la América del Norte, 19 perecieron, sin duda porque nada se ha vuelto a saber siquiera de ellos, habiendo entre ellos tres débiles pero entusiastas mujeres, cuya fe en sí mismas sobrepasaba los peligros evidentes del cruce Atlántico, el desencanto es mayor.

Y si en el viaje último de los tres aviadores del Bremen, cuyo triunfo se va a celebrar de un momento a otro en los Estados Unidos, por haber sido los primeros en volar de Europa a América, no tenían los 80 mil marcos que necesitaban para comprar el aeroplano en que viajar, ni el Conde de Huenefeld, alemán, ni su compañero alemán Koehl, ni el tercer viajero, Frietzmaurice, irlandés, podían encontrar el dinero hasta que unos comerciantes de la ciudad de Bremen, les dieron esos 80,000 marcos, con los que de prisa y corriendo compraron el aeroplano, al que pusieron el nombre de Bremen, en recuerdo de la hermosa ciudad alemana en que hallaron los generosos donantes, se asombra uno más y más de ese casi suicididio que a tantos ha privado de la vida; y serán legión los que todavía mueran o si aun triunfadores, puedan asegurar que han sido útiles a la humanidad.

Otra cosa es el viaje de una a otra ciudad de pasajeros en aeroplanos perfectos volando sobre tierra, en tantas líneas aéreas como existen en Francia, Alemania e Inglaterra y en América porque es cosa extraordinaria un accidente en ellas.

## LOS AEROPLANOS Y LA GEOGRAFIA

Es indudable que cada día surcan más aeroplanos las alturas aéreas de los paises inexplorados, tanto en ambos polos, Norte y Sur, como en los extensos territorios cubiertos de bosques y lagunas de la inmensa area de la América del Sur, sobre todo del Brasil, en que el hombre civilizado no ha osado poner su planta sin perecer inmediatamente por los ataques de los indios o las fieras o las enfermedades trasmitidas por sinnúmero de animales venenosos.

Ahí tiene la humanidad ancho camtpo donde explorar; porque no se quiere ir poco a poco a nada; la muerte o la vida, tal es el contraste que la humanidad busca en el vivir y en el morir.

Todo ha de ser rápido.

Pero en cambio, Julio Ruiz de Alda, el compañero de Franco en el primer viaje aéreo en aeroplano que se hizo de Sevilla a Buenos Aires en 1926, se halla ahora en los Estados Unidos, con el objeto de inaugurar el servicio de Pasajeros y Correspondencia entre Europa y América.

Ahora se propone Alda salir en Julio de Sevilla y siguiendo viaje por Cádiz, las Islas Azores y Halifax, llegar a New York el dia 3 de Agosto.

De New York Alda intenta volar hasta la Habana, ciudad de Méjico San Francisco de California, Japón, Hong-Kong, Manila, Colombo, Bombay, Busra en el Golfo Pérsico, Asia Menor, Turquía, Palermo, Roma, Cádiz y volver a Sevilla.

Ese viaje lo intenta realizar Alda en 35 dias.

El aeroplano que usará Alda en ese largo viaje, lo estáá construyendo ahora el Gobierno español, y costará 80,000 pesos; podrá llevar 1,200 libras de correspondencia y su andar será de 100 millas por hora.

Su máquina o hidroplano, es del modelo Dornier Superwal, con cuatro motores, cada uno de los cuales tiene doce cilindros, con una fuerza de 2,000 caballos en totalidad.

Añade Alda que irán en ese viaje el Comandante Franco y el mecánico Pablo Rada, y también el Comandante Gallarza.

## AEROPLANOS PARA DESCUBRIR RIQUEZAS MINERALES

Mister John Hammell, Presidente de la Compañía de exploración de minerales de Canadá, llegó a New York el dia 22 del corriente con objeto de comprar 17 aeroplanos Fokker, por un total de 500,000 pesos.

Hay en Canadá un millón de millas cuadradas en las que no ha puesto su planta el hombre, y donde solamente se puede hacer una detenida exploración, desde las alturas de los aeroplanos, pues no existen allí vías de comunicación.

Desde 1905 ha hecho muchas exploraciones Mr. Hammell en Canadá, y está seguro que hay allí grandes depósitos auríferos.

## LOS VUELOS AEREOS HAN CAMBIADO LOS PLANOS O MAPAS GEOGRAFICOS

El viaje realizado en este mes de Abril por el Capitán George Wilkins y el Teniente Eielson, en el Polo Norte, "en el techo del mundo" desde Alaska hasta Spitzbergen, ha sido de una utilidad práctica extraordinaria, aunque muy difícil por las circunstancias que se expresan a continuación.

El Director de la Sociedad Americana de Geografía, Doctor Bowman, aseguró que ningún viaje al Polo Norte haba sido más difícil que el realizado por el Capitán Wilkins.

En el realizado por los 3 amigos, Amundsen, Ellsworth y Nobile en el Norge, y el que realizó Byrd no tuvo tantas dificultades, pero el Capitán Wilkins siguió la ruta aérea desde Punta Barrow hasta el Norte de Groenlandia, en donde cruzó el meridiano en ángulo recto. Desde Groenlandia fué cruzando cada meridiano en ángulo recto; mientras que el objetivo de Amundsen, Hjalman y el Comandante Byrd era de llegar al Polo Norte.

La carta o mapa de Navegación que empleó en su viaje el Capitán Wilkins, fué trazada para él por la Sociedad Americana de Geografía.

Tuvo la suerte el Copitán Wilkins de tener un tiempo muy claro en el momento que volaba cruzando en ángulo recto todos los meridianos y en donde, según el propio Doctor Browman, director de esa Sociedad Geográfica Americana, debía existir tierra.

Como el tiempo era claro, pudo Wilkins calcular las posiciones que iba ocupando en su recorrido, por medio de observaciones oculares.

El principal objeto de la expedición de Wilkins, era asegurarse de que en las islas polares podía encontrarse una en que poder levantar una estación meteorológica.

El viaje de 500 millas con que comenzó el vuelo Wilkins desde Farsbanks hasta la Punta Rarrow, fué sin incidente. Mr. Wilkins habia cubierto ese mismo camino 14 veces.

Un esquimal le dijo a Wilkins: si su máquina le falla, tiene usted que andar sobre el hielo hasta el punto llamado Ast, en donde uno de nuestros viejos esquimales, vió tierra y gentes, como nosotros, aunque nosotros no sabemos si eso fué cierto.

El dia 15 del corriente mes de Abril, comenzó el viaje Wilkins; al salir de la Punta Barrow y durante 50 millas, vió mucho hielo en pedazos y esparcidos. En las segundas 200 millas, y en latitud 73; si hubiese habido una interrupción en ese punto, no hubiese podido haber salvación. Todo el hielo que vio Wilkins era flotante; lo cual quiere decir que en ninguna parte vieron tierra.

Al llegar a la llamada Tierra de Grant había crestones de hielo; y en otras partes parecia que habia grandes cuadros de hielo, como si hubiesen formado rápidamente, cuando el agua quedó al descubierto por los vientos, pero tierra ninguna.

Penetraron enseguida en el vórtice de una tempestad en Groenlandia.

A una altura de 6,000 piés pudo Wilkins salvar unas nubes tempestuosas en una distancia de 400 millas.

Y cuando salió Wilkins de esa zona de una temperatura de 48 grados bajo cero, penetró casi enseguida en una zona comparativamente caliente del Sputzberg.

Había llegado Wilkins a la mayor altura que había llegado Peary, y allí comenzó a bajar del Polo; y no era posible aterrizar porque el hielo no parecía compacto, sino roto, como triturado.

Y estaba Wilkins convencido de que había una tempestad en las altísimas montañas de hielo del Spitzberg.

Pero no encontraron los aviadores tierra alguna en todo ese cruce sobre el Polo a pesar de que en los mapas geográficos se hallan descritas.

De modo que ha tenido la gloria Wilkins de demostrar que en el Polo Norte todas las islas que se han descubierto son verdaderos espejismo; que así como los que viajan por el desierto de Sahara, por los reflejos de la luz creen que han visto bellas ciudades, donde no había más que llanuras de arena, del propio modo en las planices y en los picachos del hielo polar, no hay absolutamente ninguna tierra y lo difícil es comprender cómo los exploradores polares han "visto" allí tierras que no existen y que aun las han designado con los nombres más fantásticos.

# LA HORA ACTUAL

## ESTATUAS DE OTRAS PATRIAS

(Especial para el DIARIO DE LA MARINA).

Al regresar de mi viaje, después de haber visitado el Perú, Chile, la Argentina y el Brasil, tengo la impresión de que toda América, en masa, va a venir a España para la Exposición de Sevilla.

La vetusta ciudad morisca, que conserva la única preciada joya de la tercera época del arte árabe en Europa, se aparece ahora, no solo como una ciudad rejuvenecida y moderna, sino como si fuese todo un continente, o mejor, como una síntesis del mundo, ante la imagición de la mayor parte de los españoles residentes en América y de los mismos americanos. Las facilidades y las atracciones que se ofrecen para visitar la Exposición han reavivado el ánsia de venir a Europa que existe siempre en todos ellos.

Sevilla la ciudad blanca y clara, ha conservado los recuerdos de la tradición medioeval, que ya han perdido hasta las mas patricias ciudades castellanas, que no han mantenido el elemento pintoresco de la leyenda. Tiene, además, algo de capital de España, no solo por compartir con Madrid y San Sebastián la residencia de la corte, sí no porque es **la capital del toreo,** la mantenedora del espíritu popular, encarnado en Andalucía.

Realmente, sin necesidad de la Exposición, Sevilla posée una exposición permanente de cuanto queda en España de recuerdos históricos, de la época primitiva a la romana, con la ensoñada Itálica, esa Pompeya española, patria de Emperadores; y con la profunda raigambre que dejaron los árabes y las primeras monarquías españolas.

Es Sevilla la patria de la histórica Da. María de Padilla, de la legendaria **Cármen,** y del célebre **D. Juan.** Allí se conserva el cuerpo incorrupto de Da. María Coronel, modelo también de incorruptible virtud, que desfiguró su rostro con vitriolo para escapar a la persecución de un Soberano. En el morisco Alcázar parecen vagar las sombras del Rey D. Pedro y del Santo conquistador Fernando. Aun vive y dá fruto en sus jardines un naranjo plantado por la mano del César Carlos V. Permanece en el ambiente de Sevilla todo el arte que creó las Escuelas de literatura, gloria de la Península. En los suburbios sevillanos vivieron **Rinconete y Cortadillo,** símbolos del gracejo y la perspicacia del pueblo, el cual conserva sus cualidades, apasionadas y vehementes, que se revelan en el ferviente entusiasmo de su Semana Santa y en la adoración a las imágenes milagrosas que venera.

Conociendo estos elementos puede comprenderse lo que va a ser esta ciudad, al juntar a ellos todo lo mas moderno y lo mas típico de la Península y de las naciones americanas, para formar una exposición, que no ha podido ser igualada por ninguna otra, por que ninguna ha podido ofrecer a los monumentos que se levantan, ese solar de corazón de Europa, que ofrenda Sevilla en su Parque María Luisa, al lado del histórico Guadalquivir.

Donde más vivo se ve el fenómeno del entusiasmo para venir a la Exposición es en los españoles de posición modesta. No he hablado con uno solo que no me contase su sueño de hacer este viaje—comerciantes, industriales, camareros y peluqueros— aprovechando las ventajas de hacerlo asequible que dá la competencia entre las compañías de navegación. Se tiene la impresión de que el Atlántico, el legendario mar tenebroso, se poblará de embarcaciones en la alegre regata de los enormes trasatlánticos. **Los buques de color,** abarrotados de pobres emigrantes, que van con la incerteza de la suerte que reserva a su esfuerzo y a su trabajo un mundo desconocido: se convertirán en **buques de placer,** donde entre fiestas y alegría se lucen los tocados mas elegantes y se acarician los mas bellos sueños.

Los varios aplazamientos sufridos para inaugurar la Exposición Sevillana son la desesperación de muchos, que tanto acariciaron el ensueño de venir que creen haberlo ya realizado.

No parece posible que pueda haber albergue para tanto peregrino como llegará a las puertas de la Giralda. Se necesitará extender la ciudad en toda la amplia llanura melancólica, tan parecida a la campiña romana, como si fuese a acampar un ejército, uniendo todos esos pequeños pueblecitos blancos de donde salen los **fenómenos** del toreo y las **Niñas cantaoras,** y bailarinas que llenan el mundo con su alma.

Cada nación y cada región ha de llevar a Sevilla no solo sus adelantos sino sus notas mas características y pintorescas. Portugal, única nación europea comprendida en el iberoamericanismo, se prepara a concurrir, con verdadero entusiasmo.

Entre sus proyectos está el de elevar en Sevilla la estatua del Infante D. Enrique, en la Avenida de Portugal, la cual comienza en la Glorieta, donde, frente al Palacio de España, se alzará la estatua del Cid Campeador, que no es, por cierto, la más indicada en ese escenario donde corresponde los honores, con Colón y los olvidados Pinzones, a los héroes del descubrimiento de mundos ignorados y a los que llevaron a ellos la civilización.

En este concepto tiene derecho a un lugar D. Enrique, el Infante de Sagres, que mereció, por sus iniciativas, el sobre nombre de **el navegante.**

El Infante portugués es una de las grandes figuras históricas de Iberia. Hombre de ciencia, aficionado a la Astronomía, como el Rey Sabio de España, fundó uno de los primeros observatorios europeos y marcó rutas a los navegantes, precursores de Colón. Portugal aun no ha levantado al Infante la estatua grandiosa que merece en la villa de Sagres, donde vivió retirado y en el culto al estudio. Ahora la idea de erigir esa estatua en Sevilla cuenta con muchas simpatías y no pocas dificultades. Hay quien, olvidando la preferencia que en esta Exposición deben tener los descubridores, prefieren que sea la estatua de Camoens la que se alce como símbolo de la patria portuguesa.

Pero la mayor dificultad estriba en el costo de la estatua y en que su ejecución resulte una obra maestra y no una cosa improvisada. Se lanza la idea de que en estos casos se debían trasladar las estatuas que lo merecieran y no pensar en otras nuevas, pues a pesar de los inconvenientes del traslado sería mejor que dejarlas en una tierra lejana, que tiene algo de abandonar al personaje que representan. El notable Guatemoc, enviado por Méjico a la Exposición del Brasil, es hoy, en una de las bellas avenidas de Río Janeiro, la imagen de un indio, extrangero y desconocido para muchos, y parece condenado a estar siempre lejos de su tierra, bajo las brasas del sol del Brasil, como una prolongación del tormento en que espiró.

Es conmovedor el abandono de las estatuas en esos parques, donde, al desaparecer la Exposición, queda algo de ruina de gran ciudad. Y precisamente esa desaparición es necesaria para valorizar la Exposición. Convertida en ciudad internacional, permanente, perdería el encanto que le dá su breve existencia. Es cosa de ciudad de cuento persa que se recorre un día y que al volver a buscarla ya ha desaparecido. Queda en la imaginación con la belleza del recuerdo. Se conserva de ella la impresión de un hermoso país por donde pasamos y al cual no podemos volver, manteniendo siempre así la ilusión que nos causara.

**Cármen de BURGOS "Colombine".**

# *INJUSTICIA -. .- .- .- Por K.-HITO*

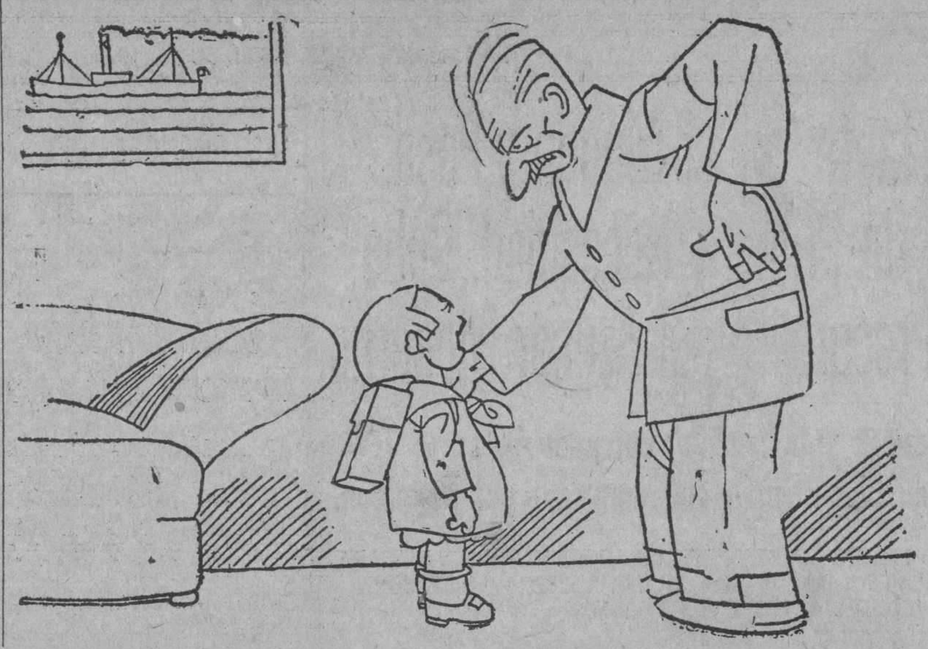

—Este maestro no quiere que digamos las cosas todos igual, papá. Por eso, como ya habían dicho dos que América la descubrió Colón, yo dije que Casimiro Ortas, y, encima, me puso un cero.

(De "El Debate", Madrid)

# LA EXPLORACION CIENTIFICA Y LA AVENTURA

TRADUCCION ESPECIAL | De Nuestra Redacción en París | Para el DIARIO DE LA MARINA

Puede asegurarse que, por regla general, el público poco iniciado se hace una idea bastante inexacta de los caracteres de una exploración científica moderna.

Considerábase antaño al explorador como a una especie de ser excepcional que arriesgaba su vida continuamente en medio de las fieras de las selvas y de los pueblos antropófagos.

Hoy en día, por un exceso opuesto, créese a menudo, que, debido al progreso — por ejemplo, a los medios de locomoción — se han hecho fácilmente accesibles los rincones más apartados de la selva ecuatorial. Y muchos llegan hasta el extremo de imaginarse al explorador como a un señor que baja del trasatlántico en su automóvil para dar una "vueltecita por el desierto" antes de ir a dormir a un hotel cosmopolita instalado en los confines de los territorios de caza reservada.

Esta idea de la exploración moderna no es mucho más exacta que la precedente, y como la otra hace sonreir a los geógrafos, zoólogos, botánicos, geólogos y médicos que, como nosotros, han tenido ocasión de permanecer, por ejemplo, quince meses seguidos en la selva para sacar de ella una rica cosecha de documentos científicos, así como importantes y variadas colecciones.

Y es, que, efectivamente, la exploración tiene hoy como único objeto el recoger en una región dada—región que puede ser vastísima—la mayor cantidad posible de documentos, mapas, fotografías ,muestras de minerales y vegetales, y a veces, animales vivos, raros o desconocidos.

Hoy en día se conoce la configuración general de la mayor parte de las regiones del globo pero hace falta recoger sobre el terreno una cantidad considerable de datos científicos de toda índole.

Y a esto se dedican constantemente las misiones de estudio compuestas de colaboradores de los grandes establecimientos científicos del mundo.

Por haber recorrido durante años enteros los principales campos de investigación de estas misiones, puedo decir que cuando una misión sigue la ruta de las caravanas puede aprovechar en gran parte las ventajas y facilidades conocidas en Europa, como automóviles para el transporte, abastecimientos cómodos, guaridas, etc.

Mas en cuanto el explorador se interna un poco en la selva, tropieza con las mismas dificultades e idénticos peligros y privaciones que hubiese tenido que arrostrar y sufrir hace cincuenta años.

Y las hordas salvajes con que tropieza merecen tanto esa calificación como sus antepasados, ya que no son civilizables, desde el momento en que se obstinan en vivir apartados de los parajes habitados.

En cuanto el explorador abandona las rutas conocidas por la maleza de la selva, encuentra las mismas dificultades que encontró Livingstone.

La misión Citroën ha encontrado en algunas partes caminos relativamente buenos y goza en el Congo de carreteras excelentes.

Además, en Uganda, existe un Automóvil Club fundado por los propietarios de automóviles de ese país. Entre los taxos automóviles de Kampala, había uno que llevó un día a un viajero hasta Rhodesia al precio de dos **shillings** por kilómetro, mas una fuerte propina. Hasta aquí las comodidades probables.

Pero ¡cuántas veces en el curso de mis últimas exploraciones por el Africa Central he comprobado que los caminos marcados en los mapas o no existían o habían sido cambiados de lugar, siendo las desviaciones a veces de 150 kilómetros nada menos!

Para el cazador que va acompañado de guías o de funcionarios coloniales a cazar algunos animales en la selva, las cosas están muy simplificadas, más, para los verdaderos exploradores, para los naturalistas que penetran en la selva en busca de un spécimen determinado de la fauna, las cosas no son tan sencillas.

Para cumplir su misión, tienen necesidad de internarse en lo desconocido, donde traban conocimiento en seguida con las innumerables dificultades que van a amenazar su vida diaria. Unas veces los guías se negarán a seguirlos y se encontrarán solos en medio de la selva, abandonados de todo su personal; no sabrán donde encontrar agua y no es raro que se vean en alguna ocasión obligados a permanecer durante tres días — como nos pasó a nosotros — sin una gota de agua con que aplacar la sed, a una temperatura infernal.

Tendrán que imponer su voluntad e inspirar confianza al mismo tiempo a indígenas poco civilizados.

Sabrán que no encontrarán medicamentos ni auxilio contra determinadas enfermedades o accidentes sino a quince o veinte días de camino del lugar donde se encuentran.

Y cuando crean haber agotado todos los peligros de la selva, pasarán silbando junto a sus cabezas, las flechas disparadas por algún cazador indígena.

El explorador se estrella a veces contra la inercia inexplicable de las poblaciones, como por ejemplo, en Tanganika, donde los jefes indígenas se oponen a que los europeos penetren en las montañas. Y cuando el extranjero se rebela y quiere pasar por encima de creencias y supersticiones locales más fuertes que todos los razonamientos, le será preciso armarse de valor contra el abandono de su personal, las asechanzas incontables de la selva y el veneno tal vez oculto en los alimentos que ingiera.

Las diferencias profundas que hay entre la seguridad y el confort de que gozan los cazadores que no se alejan de los límites de los bosques, y los peligros y molestias que sufren los naturalistas que trabajan en plena selva se ponen de manifiesto en el modo como se comportan respecto a tal o cual blanco las fieras o los animales salvajes.

Todos mis compañeros de viaje, en el curso de las innumerables exploraciones que he hecho a regiones tan distintas como la India y el Africa Central, por ejemplo, saben numerosas "historias de leones". No todos han presenciado lo que un Padre misionero que vió un día a uno de sus discípulos luchando de pie contra un león que había colocado sus dos patas delanteras sobre los hombros, No todos habrán experimentado la intensa sensación de alivio de aquel Padre al ver cómo aquel valiente indígena se servía de su fusil como de una pistola para matar al león a boca de jarro. No hay uno que no tenga alguna historia de león, dramática o pintoresca, que contar.

Voy a relatar algunas que sé.

La primera es de mi colega Lefeure Powel Coton. el célebre cazador, que marchaba un día ocupando el quinto lugar en una fila de hombres, se sintió de pronto aplastado bajo el peso de un enorme león que emboscado, había esperado el paso de los hombres para saltar sobre alguno y destrozarlo.

Los indígenas que acompañaban a los cazadores apartaron al león a fuerza de latigazos hechos de piel de hipopótamo y uno de ellos mató a la temible fiera sacando el revólver de Powel Coton del bolsillo del pantalón de éste y descargándolo sobre el león.

En Ruanda asistí yo al espectáculo curioso de unos niños pastores de una aldea negra, arrojando a pedradas y a palos a un león que se había acercado demasiado al rebaño.

A veces, en las circunstancias más trágicas un hecho mínimo e imprevisto hace olvidar un peligro reciente para no dejar más que el recuerdo del aspecto pintoresco de la aventura.

Un día, en Mokoto, mientras algunos de mis compañeros y yo andábamos en busca de jabalíes, tropezamos materialmente con una bandada de elefantes. Nuestros indígenas, comprendiendo que los temibles paquidermos se disponían a atacarnos, dieron el grito de "Sálvese el que pueda". Efectivamente, segundos después, los pesados mastodontes se precipitaron sobre nosotros con las trompas levantadas y las orejas erectas. Estaba a punto de alcanzarnos uno de ellos, cuando un tiro, disparado por uno de mis camaradas lo abatió. Y una americana que formaba parte de la expedición, Miss Cryan, dejó escapar este grito salido del alma: ¡Qué lástima! ¡Si hubiera atacado un minuto más tarde, hubiera podido atrapar la mariposa más bella de mi colección!

En algunas partes de la selva, el gobierno ha hecho instalar guaridas para los viajeros. En una de esas guaridas, en Arna, distrito del Nilo occidental, **me** vi una vez obligado a pasar varios días. Una noche oí ruido en el techo, miré hacia arriba y tropezaron mis ojos con una serpiente de cuatro metros de largo...

Confieso que me hizo pasar varias horas desagradables.

Estos recuerdos y ejemplos mostrarán a mis lectores que una misión como la que llevamos a cabo durante quince meses a través del Africa central tropieza a menudo con dificultades indescriptibles para alcanzar el objeto que persigue, pero todas las calamidades se dan por bien recompensadas por la abundantísima cosecha de documentos científicos adquirida, y cuya clasificación no se ha terminado aún.

En ella se encuentran, por lo pronto, 150 mamíferos, 1,500 pájaros, 1,200 reptiles, peces y batracios, 1,500 mariposas, 15,000 insectos, etc.... Y además algunos animales desconocidos cuyo descubrimiento compensa de los peligros y calamidades sufridas por los exploradores modernos, compañeros científicos de la aventura.

**Guy Babault,**
Miembro del Museo Nacional de Historia Natural de París.

*DESDE POLONIA*

# *LO PEOR DE LO MALO*

PARA DIARIO DE LA MARINA

Pasa, bajo las almenas de mi atalaya norteña, aislada en tierras de lucha, el grueso oleaje de los raros sucesos mundiales, y en el esquife de mi observación me embarco recojiendo algunos.

La celebre escritora escandinava Karin Michaelis, autora de novela que hace una veintena de años hizo ruido: "La edad peligrosa de la mujer echa ahora, al montón de mi colección de sucesos raros, el libro, de las tres hijas de una madre, que ignora quienes sean los padres de ellas, porque, según la tesis de la novelista" la mujer tiene "derecho al hijo" sin preocuparse de lo demás...

Aquí, al lado, envían los soviets, a esa corriente singular, bultos mayores, y tan informes son que su clasificación resulta difícil.

Bombas de dinamita social, denominaremos suavemente, a tésis comunista de la Kollontaj, comisaría eminente y con puesto de ministro plenipotenciario en la diplomacia de su país. En un congreso reciente, habló la Kollontdj cuál en muchos anteriores:

"Tenémos que defender a los niños del influjo de la familia; de la burguesa, antisocialista, egoísta familia".

Para destruír la familia precisa, aniquilar el fundamento de ella, que es el matrimonio, y con tan buenas consejeras legisladoras cual la citada comisaría, salen a luz leyes y más leyes reglamentarias de la bigamia y benévolas con las uniones incestuosas.

El matrimonio comunista queda contraído con solo inscribirse los contrayentes en el Comisariado de su distrito. Para divorciarse basta que uno de los dos "esposos" quiera lograrlo, y lo logra, y queda, en estado de mover legalmente, si le viene en gana volver a inscribirse con otra projema en el Comisariado; pudiendo repetir la operación superflua (pues el amor es libre) cuántas veces se le antoje.

El resultado de una ampliación de la ley concerniente al matrimonio en 1927, marca, en Petersburgo, un 75.0|0 de divorcios. ¡Que virtuosas é interesantes serán esas parejitas del 25.0|0 sin aprovecharse de la libertad matrimonial bolchevique!

Entre los temas escabrosos que son relieve de la sociedad roja, puede citarse uno (¡uno solo!) particularísimo. Un padre se dirije al Comisariado para inscribirse como marido de su hija. El caso no le pareció de su competencia al registrador conyugal y pasó, la petición a otro departamente.

Este la trasmitió, en consulta, al Comisariado de higiene pública de Moscú que dictaminó así: "Del punto de vista de la higiene social, la unión entre padre é hija es menos peligrosa que las uniones entre tuberculosos".

¿Indignación? ¿Rizas?. Es mejor la certeza de que el período ensayista de utopías será reemplazado por el de reacción contra ellas, y durante él los rusos, dispersos por el mundo,—y acaso también algunos de los ciegos de hoy tendrán que estozarse y que sacrificarse en la obra de levantar, y lavarse del barro y de la sangre a la Rusia del porvenír.

**SOFIA CASANOVA.**
Marzo 28.—Polonia.

# A TRAVES DE LA VIDA

POR HECTOR DE SAAVEDRA

Los señores que relacionan la crónica social han debido, sin duda, dar suscinta cuenta, como acostumbran, de la fiesta con que celebró su santo la señora de Pereira, doña Herminia Gómez Colón. Yo no he podido leer los artículos pero estuve en la reunión y experimenté grandes complacencias. Saludé a mi amiga Herminia que estaba resplandeciente de felicidad, de elegancia y de belleza, y vi al doctor Zayas saludable, gordo y con las mismas atenciones con todo el mundo, que mostraba cuando vivía en el Palacio de la Presidencia y servía a sus huéspedes al par que sus criados. El doctor Zayas sonreía enigmáticamente pero con esa tranquilidad de esfinge que le he visto a un gran actor de la Comedia Francesa representando al príncipe de Metternich.

Una señora, de famosa belleza, me entretuvo refiriéndome el asunto de una comedia que acaba de escribir para el teatro de Estrada, y haciéndome otras confidencias que prometí, bajo palabra de honor, que no saldría su publicidad de nosotros dos y del perímetro de la ciudad. Esta distinguida escritora me causó mucha sorpresa, porque sólo se había revelado, hasta ahora, como dama elegante y bella. Supe, en el mayor secreto, que escribía argumentos para el cinematógrafo y le prometí reservarlo, como ustedes ven, hasta que se revele el misterio, muy semejante a los compromisos nupciales que esclarecen los cronistas.

Y vi también desde una terraza cómo en el jardín había un centenar de niños y cómo la excelsa Doña María Jaén de Zayas ordenaba y dirigía el servicio de los criados que se ocupaban en atender la merienda de aquellos chiquitines, ébrios de goce, de dulces y de los juegos que allí les habían preparado. Era, en verdad, la mejor manera de celebrar un santo, y los niños, como personas mayores, se distraían sin separarse, sin decirse falsedades y sin envidiarse la buena fortuna que todos compartían. Era un espectáculo dulce y bueno, inefable y conmovedor.

Y allá arriba, donde multitud de señoras gorjeaban como los pájaros pude, buscando la oportunidad, apoderarme de mi viejo amigo Andrés Pereira y decirle: "Ahora, enséñame tus curiosidades", porque el señor Pereira es un coleccionador de buen gusto, anticuario y amante de lo bello y de lo artístico. Cuando vivía en Cienfuegos era una delicia ir a su quinta donde alimentaba la variedad más portentosa de los pájaros más raros y singulares del mundo. Sólo en el museo de aves disecadas que nos legó el eminente naturalista Gunlach y que no me cansaba de admirar diariamente en el Instituto de Segunda Enseñanza cuando fuí el secretario a las órdenes del director, mi amigo muy amado Don Manuel Sanguily, había visto mejores ejemplares. Los hacía venir del Japón, del Indostán y de las costas africanas. Me enamoré de tal manera de unos pavos reales, blancos como el armiño, que me regaló una pareja, traídos de Ceylan y que en "Bagatelle" entre un medio centenar de criollos, han vivido por luengos años, felices y tranquilos, aumentando la prole pero transformándola por virtud de una promiscuidad demasiado amorosa, como es ley en esta tierra bajo un ambiente harto espansivo y en extremo sensual.

En la casa—un lindo palacete que ha tiempo esperaba a su dueño—en que vive mi amigo "Andresito", ha ido sin la aglomeración fatigante del avaro, reuniendo las piezas de su gusto: cristales de Venecia, mármoles de buenos cinceles y bronces de famosos escultores. No hay ni un solo busto de Napoleón I y el gusto se extasía ante una soberbia jarra del más esquisito modelo. Una selección juiciosa, discreta y muy armónica con los estilos de los últimos Capetos. Es un encanto, aquella casa, como el plácido retiro de un espíritu cultivado.

Y fuimos al comedor que es hoy una parte primordial en todas las recepciones, porque nuestras familias rivalizan ahora en presentar la mesa como jamás se ha hecho. Gracias a una innovación que pude señalar en el "ambigú" de la señora del general Alberto Herrera, se tiene el buen gusto de ofrecer con los "entremets", exquisitos pero un tanto exóticos de la cocina francesa, algunos manjares criollos que son deliciosos y que conservan nuestros típicos platos. La gente, un tanto cansada de la repostería demasiado dulce que nos legaron Marcos Lombillo, Ceferino Carrillo y otras eminencias, se inclina más a sabores más condimentados y encuentra demasiado empalagoso lo que hasta entonces le parecía insuperable. Y es que en la evolución de las ideas ha entrado la decadencia del azúcar. Estamos en la era del cemento romano y muy próximos al pastel de "concreto", que será el ideal de las nuevas generaciones.

# *POR QUE COLON DESCUBRIO LA AME*

(Traducido por JULIO TOLEDO)

Durante el curso de un animado debate que se suscitó recientemente en el Parlamento británico, al discutirse el proyecto de ley sobre los conejos ("Rabbits bill") y mediante el cual el gobierno confía en fomentar y regular la crianza de ese mamífero, se hicieron determinadas revelaciones que por su carácter inusitado entrañan verdadero interés. El Profesor E. H. L. Schwartz, de Londres, mientras se debatía el asunto expuso, que si no hubiera sido por ese "dañino roedor" Cristóbal Colón no hubiera descubierto la América.

Sus palabras no envolvían ni pesar ni resentimiento acerca de la causa o su consecuencia, limitábase a narrar los hechos como un expositor imparcial que hurga en la historia. Dijo el docto historiador:

"Colón contrajo matrimonio con Felipa Moñiz, hija de Perestrello, uno de los capitanes del Príncipe Enrique, entrando a formar parte de su dote la Isla de Porto Santo. La joven pareja estableció su residencia en el expresado lugar; pero como todos los cultivos que se habían fomentado fueron destruídos por los innumerables conejos que poblaban aquellos campos, se arruinaron y tuvieron que abandonar la posesión. De no haber ocurrido tan lamentable contratiempo, Colón hubiera permanecido toda la vida siendo un señor agricultor y jamás se le hubiera ocurrido aventurarse a llevar a cabo tan magna proeza.

"Fué en la Isla de Porto Santo donde el gran almirante obtuvo datos acerca de cadáveres de hombres con facciones de mongoles que habían aparecido en aquellas playas, arrastrados hasta allí, aparentemente al través del océano, circunstancia esta que le inspiró la idea de que por aquella ruta podría llegarse a China. Muy recientemente—agregó el sabio muy próximo Santo y pude con do valle donde s

Las preceden constituyen im rencia más rem se haya hecho jos. Estos roed han dado más cepcionar a c y delicado tu que despiden marmita, la piel puede p se confunda particularm ser tan pr muchas per fomento pa como alim carnes y cadas pie igual que congregar sos contra dos aparec caso, que rias de expe neficio resu está por den

El gobierno ciado ciertos ja experiment Oeste, para est to las causas las utilidades rendir su crian frecuencia. Au landia han ens su cría y la ma pieles, pero fué tales vallados pa predaciones, que pleto el producto y en los Estado dental, durante bo necesidad de de hombres para dos a fin de salv una segura destr

# EL ADIOS DEL SOLDAD

A la guerra me voy, madre mía;
no te aflijas ni temas por mí.
Ten presente que en la lejanía,
cobraré energía
al pensar en tí.

Ya comprendo la pena que sientes;
desde niño conozco tu amor.
Es en vano que calma aparentes;
inútil que intentes
velar tu dolor.

Yo soy hombre, y el hombre, en la tierra,
libra siempre batalla tenaz.
¿Qué más dá, si el vivir lucha encierra,
pelea en la guerra
que lucha en la paz?
Debes pues, recobrar tu alegría.
Dame un beso, que es todo mi bie...
¡Un abrazo!... ¡Mayor todavía!...
¡Adiós madre mía,
que ya parte el tren!...

**EUSEBIO NITRAM.**

M.E.C.D. 2016

# Hoy Juegan los Pinos Nuevos Criollos, Wollmer y Morales, Contra los Japoneses

# A las 9 y 30 Daremos por Magna Vox la Pelea Sharkey-Delaney

## El Fuerte Norte que Batía el Litoral Impidió que se Efectuara el Match de Water Polo en Aguas del Miramar Y. C.

En cambio tuvo lugar un animado almuerzo de lobos que se ofreció como despedida a José Bibal que embarca en la mañana de hoy rumbo a Europa. Secundino Baños, Jr., estrenó un chaleco de forma vanguardista que fué muy aplaudido. Existe mucho entusiasmo por las regatas de Cienfuegos

### SI EL TIEMPO LO PERMITE SE JUGARA MAÑANA EN LA "CALETA DE LA LEÑA" EL MATCH SUSPENDIDO

El match de water-polo anunciado para la mañana de ayer en el Miramar Yacht Club hubo que aplazarlo para mejor oportunidad, la que tal vez se presente mañana martes, si es que el mar no vuelve, o no continúa, con sus fuertes olas batiendo el litoral y cubriéndolo de blancas y rizadas espumas.

La linda "Caleta de la leña" no estaba ayer para juegos, estaba más bien para verla a cierta distancia, como la veíamos nosotros, desde el atrayente templo pirata donde se congregaban los lobos del Miramar a la voz de mando, mejor dicho, de pito, del Comodoro José Gutiérrez Du Defaix, y de la Bomboniere, que llevaba al cuello una verdadera ensarta de esos aparatos de producir estridentes sonidos. Para eso es el alto jefe de la piratería del club, el llamado a dar las órdenes de abordaje y algunas veces las de "sálvese el que pueda", de acuerdo con las circunstancias y de como se muestre "la marea".

Pues sí, el mar cuando se presenta dando estos zarpazos tiene sus desventajas, pero también nos vale de mucho — me decía "Chuno" Ullivarri viendo el ir y venir de las aguas saltando los parapetos — lo primero porque nos impide, como lo ha hecho hoy, que se efectúen juegos de water-polo y que la gente se bañe, pero en cambio nos trae toneladas de blanca y finísima arena que nos viene siempre de perilla, pues nos sirve para cubrir los arrecifes "diente de perro" que bordean la histórica caleta de la leña. Neptuno se ha mostrado tan maniroto con el Miramar Yacht Club que desde que lo levantamos en este pintoresco lugar, a la fecha, nos ha regalado 2,157 toneladas de valiosísima arena. Libra más o menos, objetó Adolfo Kates, que en aquellos momentos iniciaba un nuevo "rally" sobre el templo pirata, seguido de los demás bucaneros de la aristocrática hilera miramarense.

La mañana estaba espléndida, fresca por efecto del "nortazo" que nos visita como despidiendo el mes de abril, y que suponemos ha de ser el último de la presente temporada de turismo invernal, la más copiosa de cuantas han pasado sobre ésta, a veces afortunada "llave del golfo mexicano", si es que nos ponemos de acuerdo con las cifras publicadas sobre la arribazón de los patos de la Florida.

Y como el día se presentaba tan invitador, los viejos y nuevos lobos se proponían no desperdiciar sus halagos. De ahí el alegre bullir alrededor de la caleta por donde, en tiempos pretéritos, se exportaba mucha leña para el puerto de la Habana y servía de abrigo a los feroces traficantes de la trata y de refugio a los que vivían a espaldas de la ley. Por eso la "Caleta de la leña" es de un profundo sabor histórico y en ella debería levantar la Secretaría de Agricultura una bella estatua al "pirata desconocido" para que no se esfumaran hechos tan salientes de nuestra historia y las generaciones "van llegando" supieran, si no por donde le entró el agua al primer coco, por lo menos por donde se exportó la primera leña y se cobijó el primer bucanero en esta hermosa tierra de don Cristóbal.

**¡Al abordaje, lobos!** — Ese fué el grito, esa la estentórea exclamación del lobo-padre, de José Gutiérrez Du Defaix y de la Bomboniere, después de hacer sonar los múltiples pitos que pendían de su rudo cuello. ¡Al abordaje, lobos!... y éstos obedecieron como un solo hombre. La mesa de blancos manteles aguardaba a la jauría que bien pronto tomó posesión, digamos quienes y cuantos eran: Du Defaix en la presidencia de la izquierda, y en la derecha (así se estila entre lobos) el insumergible Adolfo Kates, presidente del Comité de la Casa, una de las piedras sillares del club. Después, por babor y estribor, Rafael Posso, el indiscutible del yatismo cubensis; José Bibal, otro lobo de elevado frontispicio a quien se le ofrecía este almuerzo de despedida, ya que hoy embarca rumbo a España, su otra patria, pues es un vizcaíno que parte en dos, como la flor del granado, sus grandes amores entre Cuba, que lo recibió amorosamente siendo aún niño, y el viejo y querido solar hispano que lo vió nacer. Manolo Rasco, vice Comodoro del Club; Domingo Freire, el entusiasta director de sports, el que le ha dado carta de naturaleza al water-polo en el Miramar y que ha de hacer otras cosas que asombrarán a propios y extraños. Fernando Ortega, un sportsman de peso completo; José Triay, Honorato Colete, ingeniero constructor del Club y a veces poeta; Héctor Seiglie, neófito en la lobería; Conrado Massaguer, director propietario de Social y Carteles, las grandes revistas habaneras; Iván Valdés, joven lobo que mucho promete; Secundino Baños, Jr., "le petit banquier", y por último, el que rubrica estas "mal pergeñadas".

**Lo que hará Bibal.** — José Bibal nos explicó cuales son sus propósitos al emprender este viaje a Europa; el primero es descansar, tomarse seis meses de vacaciones, como lo hizo el año pasado su hermano don Tranquilino, después de "sembrar" muchos edificios en la Habana y otras ciudades de la república, pues ambos son conocidos ingenieros constructores. Va primeramente a España donde pasará tres meses viviendo a la española, gustando de sus costumbres, de sus guisos, de su ambiente. Visitará sus grandes ciudades, se deleitará con sus hermosas campiñas, en San Sebastián tomará los baños de mar. Y luego atravesará la frontera para ir a Francia donde vivirá a la francesa, sin que le quede por conocer ninguno de sus usos y costumbres, sin dejar de visitar todo lo que en Francia sea digno de verse. El programa no puede ser mejor ni más atrayente, tanto que si nos llevara de assistant manager, ahora misma arreglábamos las maletas y le pedíamos prestado el pito a José Gutiérrez Du Defaix y de la Bomboniere, ya que viajar sin esas insignias de lobo sería peligroso.

**El chaleco de Bañitos.** — Uno de los atractivos mayores que tuvo ese almuerzo de lobos, fué sin duda la "echada al agua" de una majagua de Bañitos, de franela color miramar, siendo lo novedoso la forma del chaleco, cruzado y formando un pico saliente que mucho dió que hablar, habiéndosele sacado varios moldes para que no se pierda el estilo. Manolo Rasco, que está al cristalizar como sub-secretario, se mostró encantado de la forma, es decir, del pico, y espera recomendarlo como "Cuban Souvenir" para la próxima temporada de turismo. Pero, recomiéndelo o no Manolo Rasco, el caso es que a Bañitos le está a la campana y ha hecho que más de una niña torne los ojos al verlo pasar y suspire, no por el enfant gaté del Miramar Yacht Club, sino por la forma atrevida y picaresca, por el estilo vanguardista del chaleco... que es donde duele, donde está el "bacilus", como dice el negrito de Alhambra, en destacarse, salirse del montón.

En el tren de la noche del próximo día tres, todos esos lobos del almuerzo, y muchos más, si exceptuamos a Bibal que estará a bordo de un trasatlántico, saldrán rumbo a Cienfuegos a competir con sus yates en el Campeonato de Cuba de los star class. Existe gran entusiasmo entre tan distinguido elemento de la náutica amateur para asistir a las bellas fiestas que prepara el Cienfuegos Yacht Club los días 4, 5 y 6 del entrante mayo. El yatismo habanero en pleno espera trasladarse a la sin par Perla del Sur para esos días.

**Guillermo Pí.**

## Los Piratas fueron Derrotados por los Rojos de Cincinnati

Lo más notable del encuentro fué el pitching y el battin de Rixey

CINCINNATI, abril 29. (UP) —El fildeo de Ford y el pitching y batting de Rixey fué lo más saliente del juego celebrado hoy en ésta durante el cual los Reds derrotaron a los Piratas por score de 3 a 2.

Ford hizo diez asistencias en el short, algunas de ellas muy difíciles, y dió hit las veces que fué al bate. Purdy, left fielder de los Reds, mantuvo su record al bate dando hoy en cada uno de los juegos en que ha tomado parte en esta temporada, bateando un single al short en el séptimo inning para hacer la carrera decisiva.

El brazo de pitchear de Adolfo Luque, lesionado por un pitcher ball de Bill Sherdell, el pasado lunes, aún está resentido y según informaron hoy será examinado mañana, con los Rayos X. La esposa de Hugh Critz le obsequió esta mañana con una baby de siete libras.

Anotación por entradas:

PITTSBURGH

| | V. | C. | H. | O. | A. | E. |
|---|---|---|---|---|---|---|
| L. Waner, cf. | 4 | 0 | 2 | 5 | 0 | 1 |
| Adams, 2b. | 4 | 0 | 0 | 1 | 1 | 0 |
| P. Waner, rf. | 4 | 1 | 2 | 3 | 0 | 0 |
| Wright, ss. | 4 | 0 | 2 | 1 | 2 | 0 |
| Traynor, 3b. | 3 | 0 | 0 | 3 | 0 | 0 |
| Grantham, 1b. | 3 | 1 | 1 | 5 | 0 | 0 |
| Scott, (x) | 0 | 0 | 0 | 0 | 0 | 0 |
| Comorosky, lf. | 4 | 0 | 1 | 3 | 0 | 0 |
| Gooch, c. | 3 | 0 | 0 | 4 | 0 | 0 |
| Kremer, p. | 2 | 0 | 0 | 0 | 2 | 0 |
| Barnhart, (xx) | 1 | 0 | 0 | 0 | 0 | 0 |
| Miljus, p. | 0 | 0 | 0 | 0 | 0 | 0 |
| Totales | 32 | 2 | 8 | 24 | 5 | 1 |

(x) bateó por Grant en el noveno; (xx) bateó por Kremer en el octavo.

CINCINNATI

| | V. | C. | H. | O. | A. | E. |
|---|---|---|---|---|---|---|
| Critz, 2b. | 4 | 0 | 1 | 2 | 5 | 0 |
| Purdy, lf. | 4 | 0 | 1 | 0 | 0 | 0 |
| Pipp, 1b. | 3 | 1 | 1 | 18 | 0 | 0 |
| Walker, rf. | 4 | 0 | 0 | 1 | 0 | 0 |
| Zitzmann, cf. | 4 | 0 | 1 | 2 | 0 | 0 |
| Callaghan, cf. | 0 | 0 | 0 | 1 | 0 | 0 |
| Dressen, 3b. | 3 | 1 | 0 | 1 | 1 | 1 |
| Hargrave, c. | 3 | 0 | 0 | 1 | 0 | 0 |
| Ford, ss. | 3 | 1 | 3 | 1 | 10 | 0 |
| Rixey, p. | 2 | 0 | 0 | 0 | 2 | 0 |
| Totales | 30 | 3 | 7 | 27 | 18 | 1 |

Anotación por entradas

| | |
|---|---|
| Pittsburgh | 000 100 001—2 |
| Cincinnati | 011 000 010—3 |

SUMARIO

Two base hits: Comorosky. Three base hit: Zitzmann. Sacrificios: Traynor. Scott. Doble plays: Critz a Ford a Pipp: Critz a [illegible]. Bases por bolas: a Kremer 3. Quedados en bases: Cincinnati 5; Pittsburgh [illegible]. Umpires: [illegible] Rigler y Hart. Tiempo del 1:38.

## VENCIO ESPAÑA POR 2 A 0

BARCELONA, abril 29. (UP)—En el partido internacional de hockey entre España y Francia, venció la primera por score de 2 a 0.

Las dos anotaciones españolas las hicieron Torres y Chavarri.

## El Team Japonés de la Davis Cup Se Anotó Su Segundo Triunfo Consecutivo Sobre los Cubanos, Con lo Que Estos Quedan Eliminados

LOS CRIOLLOS SE MOSTRARON MUY SUPERIORES AL PRIMER DIA ESTANDO AL BORDE DEL EMPATE EN SETS, PERO LA SUERTE FUE UN FACTOR QUE INTERVINO EN CONTRA NUESTRA. UN LOB DESGRACIADO DE BANET QUE CAYO OUT POR PULGADAS, HIZO QUE DESAPARECIERAN LAS ESPERANZAS

### HOY, EN SINGLES, VOLLMER VS. ABE Y MORALES VS. OHTA

El Japón llevó ayer a su haber el tercer punto en la serie, el que le resultaba imprescindible para derrotar en la misma a los tennistas cubanos, eliminándolos en cuanto al año 1928 de N. S. de toda aspiración de llegar a finales contra los americanos, siendo el score del match 6x3 6x3 4x6 9x7 a favor de los invasores.

Todo lo contrario del día anterior, los criollos estuvieron al borde del empate en sets, levantando el partido tras el descanso reglamentario de 2x5 en su contra, primero a una igualada a cinco y después a colocarse 7x6 y 40x30 a su favor, es decir a punto de colocar los honores por el día a dos sets iguales. En esos momentos eran las graderías un hervidero de entusiasmos, y el que más y el que menos se imaginaba que estaba a punto de cristalizar una hermosa victoria local y que los singles tan desastrosos del día inicial, no habrían de repetirse.

Un out de Abe y una colocada de Banet fué el prólogo de la reacción criolla en el octavo juego del cuarto set, que después de tres empates, cayó de nuestro lado de la balanza por medio de una colocada de París y otro out de Abe. El noveno juego fué fácil para los cubanos, pero el décimo estaba 40x30 en su contra y match point cantado en el momento en que Toba situado en la net sacando Abe, quiso convertir la devolución de Banet en colocada, yendo la bola a caer tres pulgadas fuera del court. Animados por ese golpe afortunado, agregaron presión los criollos a sus strokes, logrando París dos placements, con lo que que daba igualado el set a cinco.

**Situación delicada.**—Repartiéronse los siguientes dos juegos, pero al ganar un love game, el décimo tercero, los cubanos con dos colocadas de París y nets de Toba y Abe, se vieron arriba los favoritos del público y se dispusieron a igualar en sets. Un net de Toba les dió el primer tanto, y después de un out de París y un remate de Abe, colocó una Rogelio y erró otra Toba, iniciándose el peloteo con el score por ellos 40x30. Elevó un lob Banet e inició veloz carrera hacia atrás Abe dando la impresión de que se consumaba la victoria de los locales, pero salió la bola out por pulgadas, elevó el brazo Mazorra y el umpire cantaba deuce. La última esperanza había desaparecido, pues los criollos no ganaron más tantos que dos doble faltas de Abe y Toba.

Un out de París y remate de Abe dieron a los japoneses ese juego número 14; en el décimoquinto dos nets de París, out del mismo jugador y colocada de Toba dejaron sin aire ni tantos a los criollos, y cayó el telón en el decimosexto episodio con out de París, doble falta de Toba, dos mates de Abe y colocada de Toba.

El interesante encuentro de ayer mostró a los cubanos bastante equiparados en fuerzas visibles a los ganadores, presentándose tanto Banet como París en forma muy distinta y mejorada sobre la del día anterior en que parecían frágiles arbustos ante el aciclonado ataque de los hijos del Imperio oriental. El termómetro había subido varios grados afortunadamente, y los músculos contraídos se relajaron, permitiendo a sus dueños desenvolverse de muy distinta manera en los courts. Aún habiendo perdido los dos primeros sets, animándose mútuamente, fueron rebajando la delantera de sus adversarios hasta estar al borde de la piragua como ya hemos relatado.

**"La estadística".**—Los números indican que en cuatro sets se anotaron los ganadores 143 tantos contra 135 sus adversarios, una pequeña diferencia de ocho tantos; y que en juegos fué el score de 25x19, lo que no impidió que se anotaran los japoneses tres sets por uno de los criollos.

Estos jugaron a toda velocidad para poder contrarrestar la pujanza de sus adversarios, mientras que los nipones no perdieron en momento alguno su calma hasta llegar a los últimos dos sets, sobre todo, en el final, en que fué la suerte la que decidió el partido, pues, como ya relatamos, estuvo el score 7x6 y 40x30 cuando surgió el desdichado lob out de Banet.

La mejor combinación en el terreno de la práctica resultó, como la recapitulación de saques indica, la del agil Abe sacando, y Toba, atento y vigilante, en la región de la net. El saque de Abe es el mejor de los invasores, teniendo buena velocidad, cae bien atrás y lleva mucho efecto, todo lo cual aprovechaba Toba. al cual había que pasarle muy lejos la bola si se quería evitar que se anotara una elegante colocada.

**Pareja nueva.**—De los criollos puede decirse, en principio que no es tan fácil improvisar una pareja que se lleve bien, sin trabucárseles las señas; y los mismos japoneses tampoco mostraban la familiaridad adquirida por el tiempo jugando juntos.

En doubles París siempre ha sido un compañero difícil para que el que desea evitar choques y los lances de tirarles ambos a la pelota. Confiado en sus fuerzas, es aficionado Rogelio como ningún otro al "poaching", a robar bolas, operación esta que únicamente Chacón sabía soportarle sin detrimento para la fortaleza del duetto. La disuelta pareja París-Chacón me hacía el efecto de un picador y su correspondiente "espada", en acción, sueltos en la plaza de toros. Chacón elevaba una serie interminable de globos, picando hasta debilitar al contrario, y entonces entraba a matar Rogelio espectacularmente, la raqueta alerta y ojo inquieto y previsor. Ayer con anet sucedía un tanto lo mismo.

Banet-París siguieron la táctica habilidosa de tirar globos a la primera oportunidad—(los que hicieron daño, aunque no tanto como aquellos que elaboraba el globero)—para después, si era posible, mandar la bola de rasa cuña a los pies de los súbditos del Mikado.

**El reparto.**—Vicente Banet fué el que llevó el peso de la defensa, no aportando un juego brillante, y como siempre resulta, estuvo sumamente débil en la región de la net; pero, en cambio, perdió muy pocos tantos, mostrándose, todo lo contrario del día anterior, bastante seguro.

Por su parte, Rogelio París siguió en su adquirida manía de sumergir la bola de chop en los pliegues de la net, y en su afán de colocar fuera de turno, botó numerosas bolas, no obstante lo cual desde el tercer set en adelante se creció a gran altura, teniendo momentos sublimes en los que nos lució como en sus buenos tiempos contra el Canadá, sosteniendo él sólo a dos metros de la red de soga, un duelo a muerte con los dos japoneses mientras Banet le guardaba las espaldas, y en repetidas ocasiones ganó los tantos, recibiendo muy merecidas ovaciones de los fanáticos. Estuvo seguro de aire y remató con picardía y su acostumbrada inteligencia.

En momentos dados estuvieron bastante desgraciados los criollos, sobre todo en el primer set, en que se adjudicaron los dos juegos iniciales y estuvieron en el tercer y cuarto juegos 40x30 y ventaja dentro dos veces, y perdieron, colocándose el score a dos iguales en vez de 4x0 en juegos a favor de los cubanos.

**Otra vez.**—También en el último set estuvieron los locales 40x0 en el primer juego, y lo perdieron por un racimo furibundo de los colocadas de Toba, y un remate y dos colocadas de Abe. Ese juego, visto los acontecimientos posteriores, les hubiera dado el set, como también hubieran ganado si en el quinto juego, estando 40x30 y sacando Banet, no hubiera éste botado la bola, para despues meterla en la net y dar una doble falta.

Ya hemos dicho como en el décimo cuarto juego perdieron su grande oportunidad los cubanos por el out que demostrando su vistilla y hombría de bien, cantó el linesman Mazorra. Los japoneses sólo en el primer set perdieron un juego, el segundo, que tenían 40x30, y el décimo del cuarto set también cuando estaban con match point, que evitó temporalmente un out de Toba y dos colocadas de Rogelio.

En el primer set ganaron los dos primeros juegos los cubanos, pero los japoneses ripostaron con tres, y después del empate, se fueron los orientales, distinguiéndose este apartado del match por lo deficiente que estuvo París mientras Banet luchaba, defendiéndose.

**¡Mucho saque!**—También ganaron los criollos el juego inicial del segundo set, pero enseguida se pusieron los invasores 4x1, dividiéndose los honores en los cuatro juegos siguientes, lo que significó el triunfo Japonés 6x3. Banet se mostraba flojo en la región de la net, mientras que a Abe se le calentaba el brazo, sacando con gran dureza y muy intencionadamente.

Dos juegos los locales, uno los nipones, otro de los de aquí y otro para los de allá, colocó el score 3x2 a favor de Cuba en el tercer set, y al ganar dos juegos más los criollos, llegaron a 5x2 y las graderías crujían por el entusiasmo. Toba y Abe ganaron una parejita de juegos y se acercaron al empate, pero sacando Toba, que tiene el servicio más infeliz de los competidores en el presente match, dos colocadas de París, un out de Toba y una doble falta comenzó el primer éxito de los favoritos locales en la serie. París fué creciendo enormemente en esta etapa del juego y Toba en su afán de terminar, se puso muy nervioso.

En el cuarto set, ya relatado, estuvo París muy bien, impepinable; Toba hecho un coloso en la net colocando; Ata defendiéndose con su saque, y Banet, indeciso por el "poaching" de París, débil en el "remating", que continúa siendo, como hasta ahora, la parte más vulnerable de su juego.

**Pinos nuevos.**—Hoy lucharán en singles los pinos nuevos. Gustavo Vollmer contra el formidable Abe, que también hace su debut aquí en singles, y Ricardo Morales se las tendrá tiezas con Yoshiro Ohta, después de lo cual caerá el telón sobre el tennis de Liga Grande hasta 1929, en que los criollos haremos un nuevo esfuerzo.

La cita para las dos y media, y visto el calibre de los japoneses y la novedad de entrar en acción por primera vez en la Cona Davis, Gustavo Vollmer y Ricardo Morales, esperanzas del porvenir, parece asegurado otro lleno desbordante.

**Salvator.**

### RESULTADO DEL MATCH DE DOUBLES JAPON VS CUBA

Primer Set

| | | J. | T. |
|---|---|---|---|
| JAPON | 0—3—7—6—5—1—4—4—4 | 6 | 34 |
| CUBA | 4—5—5—4—3—4—1—2—2 | 3 | 30 |

Análisis del Primer Set

| | O | N | E | C | S | Df. | Tg. | Tp. |
|---|---|---|---|---|---|---|---|---|
| Toba | 4 | 2 | 0 | 6 | 0 | 2 | 6 | 8 |
| Abe | 5 | 4 | 2 | 7 | 0 | 1 | 7 | 12 |
| Banet | 3 | 1 | 1 | 4 | 0 | 0 | 4 | 5 |
| París | 5 | 5 | 3 | 6 | 0 | 3 | 6 | 16 |

Segundo Set

| | | J. | T. |
|---|---|---|---|
| JAPON | 0—4—5—4—5—1—4—2—4 | 6 | 29 |
| CUBA | 4—2—3—1—3—4—1—4—2 | 3 | 24 |

Análisis del Segundo Set

| | O | N | E | C | S | Df. | Tg. | Tp. |
|---|---|---|---|---|---|---|---|---|
| Toba | 3 | 5 | 1 | 6 | 0 | 1 | 6 | 10 |
| Abe | 4 | 3 | 1 | 6 | 3 | 1 | 9 | 9 |
| Banet | 5 | 2 | 1 | 2 | 0 | 0 | 2 | 8 |
| París | 1 | 4 | 0 | 3 | 0 | 1 | 3 | 6 |

Tercer Set

| | | J. | T. |
|---|---|---|---|
| JAPON | 1—2—4—2—4—0—1—6—4—1 | 4 | 25 |
| CUBA | 4—4—2—4—1—4—4—4—1—4 | 6 | 32 |

Análisis del Tercer Set

| | O | N | E | C | S | Df. | Tg. | Tp. |
|---|---|---|---|---|---|---|---|---|
| Toba | 8 | 5 | 1 | 4 | 0 | 2 | 4 | 16 |
| Abe | 3 | 4 | 1 | 3 | 0 | 1 | 3 | 9 |
| Banet | 2 | 4 | 0 | 2 | 0 | 0 | 2 | 6 |
| París | 5 | 6 | 1 | 5 | 0 | 0 | 5 | 12 |

Cuarto Set

| | | J. | T. |
|---|---|---|---|
| JAPON | 5—2—3—4—5—4—1—4—1—3—4—2—0—6—4—1 | 9 | 55 |
| CUBA | 3—4—5—2—3—0—2—6—4—5—2—4—4—4—0—1 | 7 | 49 |

Análisis del Cuarto Set

| | O | N | E | C | S | Df. | Tg. | Tp. |
|---|---|---|---|---|---|---|---|---|
| Toba | 6 | 7 | 2 | 17 | 0 | 2 | 17 | 17 |
| Abe | 7 | 5 | 2 | 8 | 1 | 1 | 9 | 15 |
| Banet | 5 | 3 | 1 | 5 | 0 | 1 | 5 | 10 |
| París | 10 | 7 | 1 | 12 | 0 | 1 | 12 | 19 |

Análisis del Match

| | O | N | E | C | S | Df. | Tg. | Tp. |
|---|---|---|---|---|---|---|---|---|
| Toba | 21 | 19 | 4 | 33 | 0 | 7 | 33 | 51 |
| Abe | 19 | 16 | 6 | 24 | 4 | 4 | 28 | 45 |
| Banet | 15 | 10 | 3 | 13 | 0 | 1 | 13 | 29 |
| París | 21 | 22 | 5 | 26 | 0 | 5 | 26 | 53 |

Recapitulación

JAPON.—Tres sets, 25 juegos y 143 tantos

CUBA.—Un set, 19 juegos y 135 tantos.

Saques:

TOBA.—Ganó 4 saques y perdió 8.

ABE.—Ganó 4 saques y perdió 3.

BANET.—Ganó 5 saques y perdió 6.

PARIS.—Ganó 3 saques y perdió 8.

### PROGRAMA FUTBOLISTICO PARA EL DIA 1o. DE MAYO

El día 1º de Mayo, que es la Fiesta del Trabajo, no habrá periódicos, es decir, no se publicarán. Y por ese motivo nos hemos apresurado a ofrecer a la afición los programas balompédicos de los matchs que se efectuarán ese día: en los dos terrenos en que actualmente se están jugando.

En Almendares Park:

Infantiles de la Juventud e Iberia.

Covadonga y Santander, de Segunda Categoría.

Y segundo match de las selecciones Iberia-Cataluña con Fortuna-Juventud.

En el Campo Armada:

A las 2 p. m., Olimpia y C. Gallego.

A las 4 p. m., Deportivo Camagüey-Hispano.

Las guaguas de la Compañía Omnibus de la Habana saldrán directamente del Parque Central al Campo cada 10 minutos y los trenes saldrán de la Estación Terminal cada 20 minutos desde la 1 en adelante.

## HUBO DIVISION DE HONORES ENTRE GIANTS Y BRAVES

El Boston ganó el primero por 5 a 3, y los Gigantes el segundo por 10 a 8

POLO GROUNDS, Nueva York, Abril 29.— (U.P.)—El Boston y el Nueva York se dividieron hoy los honores de un double header, ganando el Boston el juego inicial 5 a 3 y el Nueva York el de la tarde, 12 a 8.

El segundo careció de interés, pues los pitchers de ambas partes estuvieron wild.

BOSTON

| | V. | C. | H. | O. | A. | E. |
|---|---|---|---|---|---|---|
| Richbourg, rf. | 4 | 1 | 1 | 1 | 0 | 0 |
| Moore, lf. | 4 | 1 | 2 | 5 | 0 | 1 |
| Hornsby, 2b. | 3 | 1 | 1 | 0 | 1 | 0 |
| Brown, cf. | 4 | 1 | 1 | 2 | 0 | 0 |
| Bell, 3b. | 4 | 0 | 1 | 3 | 2 | 0 |
| Farrell, ss. | 4 | 0 | 1 | 2 | 5 | 0 |
| Burrus, 1b. | 4 | 0 | 2 | 11 | 1 | 0 |
| Taylor, c. | 4 | 0 | 0 | 3 | 0 | 0 |
| Genewich, p. | 2 | 0 | 0 | 0 | 2 | 0 |
| J. Smith, x. | 1 | 0 | 1 | 0 | 0 | 0 |
| Gautreau, xx. | 0 | 1 | 0 | 0 | 0 | 0 |
| R. Smith, p. | 1 | 0 | 0 | 0 | 0 | 0 |
| Totales | 35 | 5 | 10 | 27 | 11 | 1 |

x—Bateó por Genewich en el 8º

xx—Corrió por J. Smith en el 8º

NEW YORK

| | V. | C. | H. | O. | A. | E. |
|---|---|---|---|---|---|---|
| Roush, cf. | 4 | 0 | 2 | 3 | 0 | 0 |
| Ott, lf. | 4 | 1 | 1 | 4 | 0 | 0 |
| Lindstrom, 3b. | 4 | 1 | 2 | 1 | 3 | 0 |
| Terry, 1b. | 4 | 1 | 2 | 15 | 0 | 0 |
| Jackson, ss. | 4 | 0 | 0 | 2 | 1 | 2 |
| Harper, rf. | 4 | 0 | 0 | 2 | 0 | 0 |
| Cohen, 2b. | 4 | 0 | 1 | 0 | 2 | 0 |
| Hogan, c. | 3 | 0 | 1 | 0 | 2 | 0 |
| Barnes, p. | 3 | 0 | 0 | 0 | 8 | 0 |
| Fitzsimmons, p. | 0 | 0 | 0 | 0 | 2 | 0 |
| Totales | 34 | 3 | 9 | 27 | 18 | 2 |

Anotación por entradas:

| | |
|---|---|
| Boston | 000 000 050—5 |
| New York | 000 201 000—3 |

Home runs: Terry, Ott y Brown. Sacrifices: Hornsby. Double plays: Burrus, Farrell y Burrus; Bell y Burrus. Quedados en bases: New York 4; Boston 5. Bases por bolas: de Barnes 1; Struck out a Genewich 1, Smith 2. Hits a Gentwich 8 en 7 innings a R. Smith 1 en 2 innings; a Barnes 9 e n7 innings; a Fitzsimmons 1 en innings. Umpires, Klem, McCormick y Magee. Tiempo: 1.40

BOSTON

| | V. | C. | H. | O. | A. | E. |
|---|---|---|---|---|---|---|
| Richbourg, rf. | 4 | 2 | 1 | 5 | 0 | 0 |
| Moore, lf. | 4 | 3 | 2 | 3 | 0 | 0 |
| Hornsby, 2b. | 4 | 2 | 2 | 5 | 4 | 0 |
| Brown, cf. | 5 | 0 | 3 | 1 | 0 | 0 |
| Bell, 3b. | 3 | 0 | 0 | 0 | 3 | 0 |
| Farrell, ss. | 4 | 0 | 0 | 0 | 1 | 1 |
| Burrus, 1b. | 3 | 1 | 1 | 7 | 0 | 0 |
| Taylor, c. | 2 | 0 | 0 | 2 | 0 | 0 |
| Urban, c. | 1 | 0 | 0 | 1 | 0 | 0 |
| Brandt, p. | 2 | 0 | 1 | 0 | 2 | 0 |
| Mills, p. | 1 | 0 | 0 | 0 | 0 | 0 |
| x-Gautreau | 1 | 0 | 0 | 0 | 0 | 0 |
| Hearn, p. | 0 | 0 | 0 | 0 | 0 | 0 |
| Totales | 34 | 8 | 10 | 24 | 10 | 1 |

x-Bateó por Mills en el 8º

NEW YORK

| | V. | C. | H. | O. | A. | E. |
|---|---|---|---|---|---|---|
| Roush, cf. | 3 | 1 | 2 | 2 | 1 | 0 |
| Jahn, lf. | 3 | 1 | 1 | 1 | 0 | 0 |
| Lindstrom, 3b. | 4 | 0 | 2 | 0 | 2 | 0 |
| Reese, 3b. | 1 | 0 | 0 | 1 | 0 | 1 |
| Terry, 1b. | 3 | 0 | 1 | 12 | 0 | 0 |
| Jackson, ss. | 5 | 0 | 1 | 2 | 5 | 0 |
| Mann, rf. | 2 | 0 | 0 | 0 | 0 | 0 |
| Harper, rf. | 3 | 1 | 1 | 3 | 0 | 0 |
| Cohen, 2b. | 4 | 3 | 1 | 3 | 2 | 0 |
| Cumming, c. | 1 | 1 | 1 | 2 | 0 | 1 |
| Fuller, x. | 0 | 1 | 0 | 0 | 0 | 0 |
| Faulkner, p. | 3 | 2 | 2 | 0 | 2 | 0 |
| Mangum, p. | 1 | 1 | 1 | 0 | 3 | 0 |
| Chaplin, p. | 0 | 0 | 0 | 0 | 1 | 0 |
| Hogan, c. | 4 | 1 | 2 | 1 | 0 | 0 |
| Totales | 37 | 12 | 15 | 27 | 16 | 2 |

x-Corrió por Cummings en el 4º

Anotación por entradas:

| | |
|---|---|
| Bostin | 300 210 020— 8 |
| New York | 030 511 20x—12 |

2 base hits: Moore, Cumming, Hornsby, Lindstrom, Faulkner, y Brown. 3 base hits: Lindstrom, Roush. Jonron: Harper. Sacrifices: Bell 2, Farrell, Jahn. Double plays: Mangum, Jackson y Terry; Bell, Hornsby y Burrus; Farrell, Hornsby y Burrus. Quedados en bases: New York 9; Boston 3. Bases por bolas de Mongum 5, Brandt 3, Mills 4. Struck out: por Brandt 2, Mangum 1, Hearn 1. Umpires: Mc Cormick, Magee y Klem. Tiempo 2.28.

## Vuelven los Yankees al Primer Lugar de La Liga Americana

Derrotaron los Senadores, y Babe Ruth disparó el cuarto jonrón del año

WASHINGTON, abril 29.—(UP) El cuarto jonrón de Babe Ruth en la temporada dió a los Yankees hoy la victoria sobre los Senadores, por score de 7 a 5. La derrota en este primer juego de la serie celebrado en esta ciudad fué la sexta consecutiva que han recibido los Senadores.

NEW YORK

| | V | C | H | O | A | E |
|---|---|---|---|---|---|---|
| Combs cf | 5 | 1 | 2 | 2 | 0 | 0 |
| Koening ss | 5 | 2 | 2 | 3 | 0 | 0 |
| Ruth rf | 4 | 2 | 2 | 1 | 0 | 0 |
| Gehrig 1b | 4 | 1 | 2 | 17 | 0 | 1 |
| Meusel lf | 5 | 0 | 2 | 1 | 0 | 0 |
| Lazzeri 2b | 4 | 0 | 1 | 2 | 4 | 0 |
| Dugan 3b | 5 | 0 | 1 | 1 | 6 | 0 |
| Collins c | 2 | 1 | 0 | 3 | 1 | 0 |
| Pennock p | 3 | 0 | 0 | 0 | 3 | 0 |
| Totales | 37 | 7 | 12 | 27 | 17 | 1 |

WASHINGTON

| | V | C | H | O | A | E |
|---|---|---|---|---|---|---|
| West cf | 5 | 1 | 1 | 2 | 0 | 0 |
| Rice rf | 5 | 0 | 1 | 1 | 0 | 0 |
| Judge 1b | 5 | 1 | 3 | 1 | 1 | 0 |
| Goslin lf | 4 | 2 | 2 | 2 | 0 | 0 |
| Ganzel lf | 1 | 0 | 0 | 1 | 0 | 0 |
| Bluege 3b | 4 | 0 | 0 | 3 | 3 | 0 |
| Ruel c | 4 | 0 | 2 | 3 | 2 | 0 |
| Gillis ss | 4 | 0 | 0 | 1 | 2 | 1 |
| Reeves 2b | 4 | 0 | 1 | 3 | 4 | 0 |
| Lisembee p | 1 | 0 | 0 | 0 | 1 | 0 |
| Braxton p | 0 | 0 | 0 | 0 | 0 | 0 |
| Burke p | 0 | 0 | 0 | 0 | 0 | 0 |
| x-Sisler | 1 | 0 | 0 | 0 | 0 | 0 |
| xx-Hayes | 1 | 1 | 1 | 0 | 0 | 0 |
| Totales | 39 | 5 | 11 | 27 | 13 | 1 |

x-bateó por Braxton en el séptimo.

xx-bateó por Burke en el noveno.

Anotación por entradas:

| | |
|---|---|
| New York | 000 140 200—7 |
| Washington | 100 001 021—5 |

SUMARIO:

Two base hits: Reeves, Judge, Dugan, Goslin, Meusel, Hayes. Home run: Ruth. Sacrificios: Pennock. Bases robadas: Goslin, Gehrig. Bases por bolas: a Lisenbee 3, a Burke 3, a Braxton 1. Strike outs: por Pennock 3, por Lisembee 2, por Burke 1. Umpires: Owens, Campbell y Geisel.

## LOS CUBS LE GANAN A LOS CARDENALES CON SCORE DE 6 X 5

En el inning de recoger los bates empataron el juego a cinco los visitadores

CHICAGO, Abril 29.—(U.P.)—Los Cubs del Chicago ganaron hoy una batalla a 12 innings a los Cardenales del San Luis, 6 a 5, empatando los segundos el score 5 a 5 en el noveno inning con dos carreras, pero los del Chicago empujaron la decisiva en el décimo segundo.

Score:

ST. LOUIS

| | V. | C. | H. | O. | A. | E. |
|---|---|---|---|---|---|---|
| Douthit cf. | 4 | 0 | 0 | 2 | 0 | 0 |
| High, 3b. | 3 | 0 | 1 | 1 | 1 | 0 |
| Holm, 3b. | 2 | 0 | 0 | 0 | 1 | 0 |
| Frisch, 2b. | 6 | 1 | 2 | 2 | 4 | 0 |
| Bottomley, 1b. | 6 | 0 | 2 | 16 | 0 | 0 |
| Hafey, rf. | 6 | 1 | 0 | 2 | 0 | 0 |
| Farrell, c. | 5 | 1 | 2 | 5 | 1 | 0 |
| Rottger, lf. | 4 | 0 | 0 | 1 | 0 | 0 |
| Tevenow, ss. | 4 | 1 | 2 | 5 | 5 | 0 |
| Alexander, p. | 1 | 0 | 1 | 0 | 0 | 0 |
| Frankhouse, p. | 0 | 0 | 0 | 0 | 0 | 0 |
| Haid, p. | 1 | 0 | 0 | 0 | 1 | 0 |
| Johnson, p. | 0 | 0 | 0 | 0 | 1 | 0 |
| Haines, p. | 0 | 0 | 0 | 0 | 2 | 0 |
| Littlejohn, p. | 0 | 0 | 0 | 0 | 1 | 0 |
| x-Blades | 1 | 0 | 0 | 0 | 0 | 0 |
| xx-Martín | 1 | 1 | 1 | 0 | 0 | 0 |
| xxx-Reinhart | 0 | 0 | 0 | 0 | 0 | 0 |
| Totales | 44 | 5 | 11 | 34 | 17 | 0 |

x—Bateó por Haid en el 7º

xx—Bateó por Johnson en el 9º

xxx—Bateó por Haines en el 11º

CHICAGO

| | V. | C. | H. | O. | A. | E. |
|---|---|---|---|---|---|---|
| English, ss. | 5 | 1 | 2 | 5 | 4 | 2 |
| Maguire, 2b. | 6 | 1 | 1 | 4 | 5 | 0 |
| Cuyler, rf. | 5 | 1 | 1 | 0 | 0 | 0 |
| Wilson, cf. | 4 | 1 | 1 | 1 | 0 | 0 |
| Heathcote, cf. | 1 | 1 | 1 | 2 | 0 | 0 |
| Stephenson lf. | 4 | 1 | 2 | 2 | 0 | 0 |
| Grimm, 1b. | 4 | 0 | 2 | 11 | 0 | 0 |
| Hartnett, c. | 3 | 0 | 1 | 7 | 0 | 0 |
| González, c. | 1 | 0 | 1 | 3 | 0 | 0 |
| Butler, 3b. | 4 | 0 | 0 | 1 | 4 | 1 |
| Blake, p. | 3 | 0 | 0 | 0 | 2 | 0 |
| Nehf, p. | 1 | 0 | 0 | 0 | 0 | 0 |
| Root, p. | 1 | 0 | 0 | 0 | 1 | 0 |
| Totales | 42 | 6 | 12z36 | | 16 | 3 |

z-One out when winning run scored.

| | |
|---|---|
| St. Louis | 000 000 302 000—5 |
| Chicago | 203 000 000 001—6 |

2 base hits: Stephenson 2, Thevenow. 3 base hits: Hrtnett, Frisch. Bases robadas: Grimm, English. Sacrifice hits: González, Grimm. Double plays: Maguire to English to Grimm; Frisch a Thevenow a Bottomley. Bottomley enassisted; Blake a Maguire a Grimm; English to Maguire to Grimm. Bases por bolas: de Alexander 2, de Frankhouse 1, de Blake 4, de Haid 1, de Johnson 1, de Haines 1. de Root 1, de Littlejohn 1. Struck out: por Blake 5. por Frankhouse 1, por Haid 2, por Johnson 1, por Root 3, por Heines 1. Quedados en bases: St. Louis 9, Chicago 8. Winning pitcher: Root. Dosing pitcher: Littlejohn. Hit por pitcher, por Johnson (Hartnett). Umpires: Moran, Wilson y Reardon. Tiempo: 2.45. Concurrencia: 35,000.

## Adolfo Luque no le Pitcheará a los del San Luis Por Ahora

El lanzador cubano se quedará en su home para aplicarse los Rayos X

CINCINNATI, Estado de Ohío, abril 29. (UP).— Adolfo Luque, pitcher estrella del Cincinnati, se quedará esa noche en su casa cuando los Reds vayan a San Luis para una serie de cuatro desafíos con los Cardenales, y mañana someterá su brazo derecho a los Rayos X, para determinar si le fué fracturado un hueso cuando Bil Sherdell le tocó con una bola por debajo del codo, el lunes.

Cuando los Reds fueron a Pitsbugh el miércoles por la noche, Luque creyó que podría pitchear hoy, pero el sábado se dió cuenta de que tenía dolorosamente lastimado el brazo, y que por ese motivo no podría pitchear en estos días. Por eso Luque estuvo hoy en la glorieta, como espectador del juego de los Reds y el Pittsburgh.

El brazo de Luque fué vendado hoy haciendo saber el doctor Kennedy médico del Cincinnati Reds, que el lunes se hará la radiografía, de modo que pueda determinarse si el hueso ha sido lesionado, o si solamente se trata de una lastimadura.

Ni Luque ni el doctor Kennedy creen q. no haya nada roto pero quieren conocer exactamente la naturaleza de la lesión que ha dejado al lanzador cubano fuera de los terrenos por una larga semana, y probablemente lo tendrá en las mismas condiciones otros tantos dias.

La familia de los Reds fué aumentada hoy por el nacimiento de un bebé, que pesa siete libras, de la esposa de Hugh Critz. Es la segunda hija del popular jugador.

## Por Magna Vox

Informaremos a los fanáticos por nuestro aparato Magna Vox del resultado del match Sharkey-Delaney que tendrá lugar esta noche en el Madison Square Garden de Nueva York. Desde las 9 y 30 comenzaremos a dar las noticias de los preliminares y otras que recibamos, pero el star bout no dará comienzo hasta las diez, lo que ponemos en conocimiento de nuestra numerosa "parroquia" para los fines consiguientes.

## SHARKEY vs DELANEY

### TODO ESTA LISTO PARA LA GRAN PELEA DE ESTA NOCHE EN EL MADISON SQUARE

NUEVA YORK, abril 29. UP.—Todo está listo para la gran pelea del lunes por la noche en el Madison Square Garden. Jack Sharkey, de Boston, y Josk Delaney, de Bridgeport, pelearán en un bout de 15 rounds, que servirá para que demuestren ante el público sus verdaderos calibres, un poco empjañados por sus últimas mediocres apariciones.

La pelea del lunes es el último chance que tienen los dos adversarios en el campo de los heavies de primera magnitud, ya que ambos han fracasado en las pruebas anteriores como antagonistas eventuales de Gene Tunney, campeón mundial. Tex Rickard ha sido el organizador de este "último chance", que puede resultar decisivo para Sharkey y para Delaney.

El bostoniano tendrá una ventaja en el peso de 16 libras, y era esta noche el favorito, nueve a cinco, sobre el ex-campeón mundial de los heavies ligeros. Aunque en un tiempo se consideró a Delaney como algo muy serio, ha demostrado recientemente, y de manera decisiva, que no tiene flus para hacerle frente a un peso completo de primera clase.

Aunque Sharkey ha sido una desilusión en los bouts recientes, todavía es algo bueno en el grupo de los heavies, en opinión de los fanáticos del ring. En 1927 ganó el torneo de eliminación para pelear con Jack Dempsey, al que había de discutirle el derecho a retar a Geney Tunney, pero su exhibición en el Yankee Stadium, frente a Dempsey en plena decadencia, fué un fracaso.

Delaney, por su parte, no ha hecho nada contra ningún heavy de primera clase. En la serie de matches de selección de 1928, Delaney fué eliminado sin brillantez por Tom Heeney, como Risko hizo con Sharkey.

El ganador del bout del lunes restablecerá en cierta medida su prestigio, siempre que la victoria sea buena.

Admitiendo que Sharkey gane, se le matcheará de nuevo contra Risko. Se dice que todo lo que Delaney busca en este bout es ganar dinero, pero de todos modos, gane o pierda, parece tener asegurada una pelea con Jimmy Slaterry. Luego se hará lo posible por matchear a Loughran, el campeón de las 155 libras, con el triunfador de la pelea Delaney-Slattery.

## RESULTADO DE LOS JUEGOS DE AYER EN LAS GRANDES LIGAS

**LIGA NACIONAL:**

Boston 5; New York 3; 1er. juego.
New York 12; Boston 8; 2do. juego
Brooklyn 3; Filadelfia 1; 1er. juego.
Brooklyn 3. Filadelfia 0; 2do. juego
Chicago 6; San Luis 5.
Cincinnati 3; Pittsburgh 2.

**LIGA AMERICANA:**

Detroit 7; Cleveland 5.

New York 7; Washington 5.

San Luis 5; Chicago 2.

| | Bro | N. Y. | S. L. | Cin | Chi | Pitts | Bos | Fila | Gan | Ave |
|---|---|---|---|---|---|---|---|---|---|---|
| Bro | | 0 | 0 | 0 | 0 | 0 | 3 | 6 | 9 | 692 |
| N. Y. | 0 | | 0 | 0 | 0 | 0 | 4 | 2 | 6 | 600 |
| S. L. | 0 | 0 | | 1 | 3 | 4 | 0 | 0 | 8 | 571 |
| Cin | 0 | 0 | 2 | | 4 | 2 | 0 | 0 | 8 | 333 |
| Chi | 0 | 0 | 4 | 3 | | 2 | 0 | 0 | 9 | 500 |
| Pitt | 0 | 0 | 0 | 3 | 2 | | 0 | 0 | 5 | 385 |
| Bos | 2 | 2 | 0 | 0 | 0 | 0 | | 0 | 4 | 364 |
| Fila | 2 | 2 | 0 | 0 | 0 | 0 | 0 | | 4 | 333 |
| Pdos. | 4 | 4 | 6 | 7 | 9 | 8 | 7 | 8 | 53 | |

| | N. Y. | Cle | Fila | S. L. | Was | Chi | Det | Bos | Gan | Ave |
|---|---|---|---|---|---|---|---|---|---|---|
| N. Y. | | 0 | 2 | 0 | 3 | 0 | 0 | 4 | 9 | 750 |
| Cle | 0 | | 0 | 2 | 0 | 4 | 6 | 0 | 12 | 706 |
| Fila | 2 | 0 | | 0 | 1 | 0 | 0 | 2 | 5 | 556 |
| S. L. | 0 | 2 | 0 | | 0 | 4 | 4 | 0 | 10 | 556 |
| Was | 0 | 0 | 2 | 0 | | 0 | 0 | 3 | 5 | 417 |
| Chi | 0 | 1 | 0 | 3 | 0 | | 2 | 0 | 6 | 375 |
| Det | 0 | 2 | 0 | 3 | 0 | 2 | | 0 | 7 | 368 |
| Bos | 1 | 0 | 0 | 0 | 3 | 0 | 0 | | 4 | 308 |
| Pdos. | 3 | 5 | 4 | 8 | 7 | 10 | 12 | 9 | 58 | |

### LOS JUEGOS PARA HOY

**Liga Nacional**

Cincinnati en San Luis
Chicago en Pittsburgh
Boston en Filadelfia
Brooklyn en New York

**Liga Americana**

San Luis en Cleveland
Detroit en Chicago
New York en Washington
Filadelfia en Boston

M.E.C.D. 2016

# EL EQUIPO DE BALOMPIE DE LA UNIVERSIDAD VENGIO AL DEPENDIENTES

## JUARISTI Y UGARTECHEA DEJAN EN 25 A ITUARTE Y NAVARRETE

En el prólogo dominical, Ochoa y Llano, que estuvieron en once por veinte, lo empataron en la trágica; pero se lo ganaron Hernández y Abando. El segundo salió de calle con aproximaciones. Lo ganaron Colin y Ugalde. Hernandorena y Ansola quedaron en 24. La primera quiniela, Hernandorena, y la segunda, Guillermo

### HASTA EL MARTES NI UN PITOCHE DE PELOTA EN EL JAI

Y en cuanto oimos con la debida atención los motivos domingueros de la ópera criolla "La sabia naturaleza", que ejecutó muy magistralmente la orquesta de Papaito Bigotes y Torroella, ocupamos cada cual el asiento de cada uno, llenos hasta la azotea la sucursal de Mazorra en Concordia y Lucena, y comenzó aquello; lo de todos los días a la misma hora; los grandes partidos; el gran peloteo; las palmas clamorosas; los gritos desgarradores y los silbidos que ensordecen y las emociones del salto y sobresalto mortal.

El primer partido, de veinticinco tantos dominicales, salieron a pelotearlo los blancos, Hernández y Abando, contra los azules, Ochoa y Llano. Y nada de empates y tonterías de esas que florecen todos los días; nada; se desmandan los dos azules haciendo un juego dominante y absorbente, saliendo por delante hasta ponerse en veinte, cuando los dos blancos estaban en los neurástenicos once; pero indignados justamente los de once, tiraron por todo lo alto lo de la neura y zas, en una lucha tenaz, titánica, rabiosa, sobrevino la hidrofobia; un empate en veinticuatro trágico que desempató los cráneos de los señores apostantes. Cuando despertamos de aquel terremoto, resultó que lo habían ganado los dos blancos y que los azules tiraban bocados a la atmósfera, porque no pasaron de la trágica. Gran ovación de los desmayaos.

Otra ovación; para Ansola que se quedó solo con la primera quiniela. Y después de cobrarla pasamos sin sentirlo al segundo, de treinta tantos, que peloteaban los blancos, Hernandorena y Ansola, contra los azules, Colin y Ugalde. Y aunque la contra fué estupenda en Ansola, y mediana en Hernandorena, los dos blancos, se aplicaron tanto y lo pelotearon también que no permtieiron empates; solo se dieron algunas aproximaciones, que se quedaron en eso, en alar mas y nada más. Los dos blancos, quedaron en San Juanito.

Otra ovación; para Guillermo, que se llevó la segunda quiniela, cosa que aplaudimos por lo del cobro y entramos encantados de tanto cobranteo; que disputaban los blancos, Juaristi y Ugartechea ,contra los azules, Ituarte y Navarrete. Y siento que el alma se apaga. Otra opera de la orquesta. Y en total después del empate besalamano, de una, nada de particular. Blanco de calle porque los dos blancos, peloteando bien toda la tanda, dominaron el peloteo, el tanteo y a la pareja contraria en todas las tres decenas; pues Navarrete flojo y mal en la entrada sin quitarle la pelota al Juaristi, que pega como cañón, hizo difícil la entrada de Ituarte, causa del callejón blanco donde se metió el partido. Una buena defensa de los azules y un arrogante ataque de los blancos que lo ganaron. Los dos azules quedaron en el tanto 25.

Hasta el martes salao ni un pitoche de pelota en el anciano Jai.

F. R.

Programa oficial para la función de mañana martes, a las ocho y cuarto de la noche.

Primer partido a 25 tantos: Aguiar y Llano, blancos, contra Juanito y Aristondo, azules. A sacar ambos del cuadro 9½.

Primera quiniela a 6 tantos: Millán, Arnedillo Menor, Ansola, Larrinaga, Aguiar y Lucio.

Segundo partido a 30 tantos: Millán y Ansola, blancos, contra Lucio y Machín, azules. A sacar ambos del cuadro 9½.

Segunda quiniela a 6 tantos: Ituarte, Guillermo, Eguiluz, Gutiérrez, Ugartechea y Juaristi.

Tercer partido a 30 tantos: Colin y Guillermo, blancos, contra Eguiluz y Navarrete, azules. A sacar ambos del cuadro 9½.

## *Fronton Jai-Alai*

Resultado de la función del domingo 29 de Abril.

Primer partido a 25 tantos.

Hernández y Abando, blancos, contra Ochoa y Abando, azules.

Ganaron los blancos, y pagaron a $3.40

Primera quiniela a 6 tantos.

Ganador: Ansola, pagaron a $5.20

Segundo partido a 30 tantos.

Hernandorena y Ansola, blancos; contra Colín y Ugalde, azules.

Ganaron los azules y pagaron a $3.20

Segunda quiniela a 6 tantos.

Ganador: Guillermo, pagaron a $3.40

Tercer partido a 30 tantos.

Juaristi y Ugartechea, blancos; contra Ituarte y Navarrete, azules.

Ganaron los blancos, y pagaron a $3.60.

## EL BARCELONA, LA REAL SOCIEDAD, EL VALENCIA Y EL DEPORTIVO ALAVES HAN CLASIFICADO PARA LOS SEMI-FINALES

El Celta de Vigo fué eliminado por el goal-average.—Pablo Saracho no tuvo éxito en Valencia.—En cambio Pelayo Serrano se impuso en San Sebastián y ordenó dos penalties que Bienzobas los convirtió en goals

SAN SEBASTIAN, abril 29. (UP). Ante una concurrencia de veinte mil almas se celebró hoy aquí el encuentro de la Real Sociedad con el Celta de Vigo. Los donostiarras se desquitaron de la derrota sufrida en Vigo el domingo 15, pero por el goal average la Reael Sociedad pasa a jugar en los semi-finales, eliminando al equipo gallego.

El encuentro estuvo bastante interesantísimo a pesar del score final de 3 a 0. Los gallgos dieron mucho que hacer 'a Eizaguirre.

Después de anularsele un goal off-side a los donostiarras Pasarín incurrió en mano, en el área de Penalty, y el castigo impuesto por el árbitro, Bienzobas lo convirtió en el primer tanto para la Reael Sociedad.

En el segundo tiempo se registró otro penalty y el mismo Bienzobas lo tiró marcando el segundo tanto. Y en las postrimerías del encuentro Mariscal en una melee consiguió el tercer tanto de un fuerte chutazo.

El arbitraje de Pelayo Serrano gustó por lo enérgico que estuvo no dejándose imponer por ninguno.

Los que más se destacaron fueron Pasarín, Cárdenas y Reigosa, de los gallegos y de los donostiarras, Yurrita y Marculeta.

VITTORIA, abril, 29. (UP).— El Deportivo Alavés repitió hoy aquí su victoria sobre el Murcia y pasa a la semi final del Campeonato de España, después de derrotar a los murcianos con anotación de tres por uno.

Unas catorce mil almas había en el Stadium y estas presencian esos ataques no dieron resultados porque fallaron en los remates.

En el segundo tiempo el dominio de los alaveses fué notable y en el consiguieron sus goals que fueron anotados por Camio, Roberto y García.

El arbitraje a cargo de Abrador fué bueno.

Los murcianos fueron aplaudidos por su juego.

García, del Deportivo Alavés, tuvo un partido enormísimo, fué el mejor de los veintidos.

BILBAO, abril 29. (UP).— Hoy se celebró aquí un match amistoso entre la Real Unión de Irún y el Arenas, venciendo los Campeones de España por score de 5 a 3. También jugaron Athletic y Racing de Santander ganando el team local por seis a dos.

VALENCIA, abril 29 (UP).— Al derrotar el equipo local al del Real Madrid con anotación de dos por uno. el Valencia se clasifica para los semi-finales del Campeonato Nacional.

El juego estuvo bastante interesante y más que interesante reñido, pues hasta que Saracho no dió el pitazo final, no se sabía cual de los dos equipos sería el que pasaba a jugar los semi-finales.

Rodenas, el centro delantero valenciano fué quién primero batió la meta de los madrilistas, consiguiendo de esta manera una gran ovación de los aficionados.

Quesada, uno de los de las defensas del Real Madrid también tuvo actuación brillantísimas én el primer tiempo y en distintas ocasiones la afición le congratuló con sus aplausos.

A los 21 minutos del segundo tiempo Rodenas marcó el segundo goal para el Valencia, que fué el que le dió la victoria, pues aunque después de ese tanto los **merengues** hicieron un desesperado ataque que endureció bastante el encuentro, no pudieron conseguir más que un goal en un centro Del Campo que fué rematado por Uribe.

Muñagorri fué uno de los más distinguidos en esta segunda parte.

El arbitraje de Pablo Saracho, del Colegio Vizcaino, no satisfizo. Se le vió desconcertado y ello dió motivo a que el público, con razón le pitorreara.

OVIEDO, abril 29. (UP).—Ante unos quince mil aficionados se celebró hoy aquí el segundo match entre el Barcelona, Campeón de Cataluña y el Real Oviedo, Campeón de Asturias. El match resultó un empate a dos goals, pero como los catalanes ganaron el primero, eliminan a los asturianos del Campeonato Nacional.

El Real Oviedo dominó a los jugadores que entrena Forns, pero estos dieron pruebas de ser maestros en picardías. El equipo local además tuvo la mala suerte de que su centro medio, Abdon, al tratar de hacer un despejo centró la pelota sobre su propia portería y Sastre aprovechó la jugada para conseguir el primer tanto del Cataluña.

En el segundo tiempo Barrill pasó a Caramelero y éste consiguió el primer empate. Luego Arocha, a la media vuelta ,consiguió el segundo tanto barcelonés, pero poco después Barrill vuelve a empatar batiendo a Plattko.

En el primer tiempo el árbitro perdonó un penalty a los catalanes, pero otro que no le perdonó lo blocó Plattko.

Plattko, Carulla y Arocha fueron los más distinguidos de los catalanes, y de los asturianos, Oscar, Chuche y Barrill.

### BALOMPIE EN ESPAÑA

MADRID, abril 29, (UP.)— A continuación van los resultados de los juegos de futbol celebrados hoy en España, en opción al Campeonato Nacional:

Barcelona 2; Oviedo 2.
Real Sociedad 3; Celta 0.
Alavés 3; Murcia 1.
Valencia 2; Madrid 1.

Han quedado clasificados para jugar en los semi-finales Barcelona, Real Sociedad, Alavés y Valencia.

## Ganaron los Robins el Doble Juego al Team de Filadelfia

Doug McWeeney y Watson Clark fueron aclamados por 26,000 aficionados

EBBETTS FIELD, Brooklyn, abril 29. (UP) Los Robins del Brooklyn ganaron los dos juegos del doble header de hoy a los Phillis mediante el soberbio pitching de Doug Mc Weeney en el primer desafío, que resultó en una victoria, 3 a 1 y en una lechada, 3 a 0 en el segundo juego con Watson Clark como pitcher triunfante. Solo tres hits permitió Mc Weeney y cinco Clark. Veintiseis mil personas presenciaron los juegos.

Score del primer juego:

**FILLIES**

| | V. | C. | H. | O. | A. | E. |
|---|---|---|---|---|---|---|
| Leach cf. | 3 | 0 | 0 | 1 | 0 | 0 |
| Thompson 2b. | 2 | 0 | 0 | 6 | 2 | 1 |
| Williams rf. | 3 | 0 | 0 | 1 | 0 | 0 |
| Schulte c. | 3 | 1 | 1 | 3 | 2 | 0 |
| Wrightstone lf. | 4 | 0 | 1 | 1 | 0 | 0 |
| Whitney 3b. | 3 | 0 | 0 | 0 | 2 | 0 |
| Sand ss. | 3 | 0 | 1 | 2 | 6 | 0 |
| Kelly lb | 3 | 0 | 0 | 10 | 2 | 0 |
| Sweetland p. | 3 | 0 | 0 | 0 | 4 | 0 |
| Totales | 27 | 1 | 3 | 24 | 18 | 1 |

**BROOKLYN**

| | V. | C. | H. | O. | A. | E. |
|---|---|---|---|---|---|---|
| Tyson cf. | 5 | 0 | 1 | 3 | 0 | 0 |
| Bancroft ss. | 3 | 0 | 1 | 1 | 3 | 0 |
| Hendrick 3b. | 4 | 0 | 0 | 1 | 3 | 0 |
| Herman rf. | 3 | 0 | 0 | 1 | 0 | 0 |
| Carey rf. | 0 | 0 | 0 | 1 | 0 | 0 |
| Bressler lf | 2 | 1 | 1 | 1 | 0 | 0 |
| Bissonette lb. | 3 | 2 | 1 | 15 | 0 | 0 |
| Riconda 2b. | 2 | 0 | 1 | 2 | 6 | 0 |
| Henline c. | 2 | 0 | 0 | 2 | 1 | 0 |
| Mc Weeney p. | 4 | 0 | 1 | 0 | 2 | 0 |
| Totales | 28 | 3 | 6 | 27 | 15 | 0 |

**Anotación por entradas**

Fillies . . . . . . 000 000 100—1
Brooklyn . . . . . 000 200 01x—3

**Sumario:**

Two base hits: Wrightstone, Riconda, Bancroft, Tyson. Jonron: Bissonette. Bases robadas: Carey. Sacrifices: Thompson, Whitney, Bissonette, Riconda. Double plays: Kelly Sand y Kelley. Quedados por bases Philadelphia 5; Brooklyn 10. Bases por bolas de Mc Weeney 3, de Sweetland 6. Umpires: Pfirman, Stark y Quigley. Tiempo 1:55.

Score del segundo juego.

**FILADELFIA**

| | V. | C. | H. | O. | A. | E. |
|---|---|---|---|---|---|---|
| Southhern cf. | 4 | 0 | 1 | 1 | 0 | 0 |
| Thompson 2b | 4 | 0 | 0 | 2 | 4 | 0 |
| Leach lf. | 2 | 0 | 0 | 0 | 0 | 0 |
| Nixon lf. | 2 | 0 | 1 | 0 | 0 | 0 |
| Wilson c. | 4 | 0 | 2 | 4 | 2 | 0 |
| Wrightstone rf. | 4 | 0 | 0 | 1 | 0 | 0 |
| Whitney 3b. | 3 | 0 | 1 | 1 | 0 | 0 |
| Sand ss. | 2 | 0 | 0 | 4 | 0 | 0 |
| Kelly lb. | 3 | 0 | 0 | 10 | 1 | 0 |
| Ring p. | 2 | 0 | 0 | 1 | 2 | 0 |
| Friberg x. | 1 | 0 | 0 | 0 | 0 | 0 |
| Benge p. | 0 | 0 | 0 | 0 | 0 | 0 |
| Totales | 31 | 0 | 5 | 24 | 13 | 0 |

x-Bateó por Bing en el 8o.

**BROOKLYN**

| | V. | C. | H. | O. | A. | E. |
|---|---|---|---|---|---|---|
| Tyson cf. | 4 | 0 | 0 | 2 | 1 | 0 |
| Bancroft ss | 3 | 1 | 2 | 3 | 2 | 0 |
| Hendricks 2b. | 4 | 1 | 1 | 1 | 1 | 0 |
| Herman rf. | 4 | 0 | 1 | 1 | 0 | 0 |
| Bressler lf. | 2 | 1 | 0 | 3 | 0 | 0 |
| Bisssonette lb. | 3 | 0 | 3 | 7 | 1 | 0 |
| Riconda 2b. | 3 | 0 | 0 | 3 | 4 | 0 |
| Hargraves c. | 3 | 0 | 1 | 6 | 0 | 1 |
| Clark p. | 3 | 0 | 0 | 1 | 2 | 0 |
| Totales | 29 | 3 | 8 | 27 | 11 | 1 |

**Anotación por entradas**

Filadelfia . . . . . 000 000 000—0
Brooklyn . . . . . 300 000 00x—3

**Sumario:**

Two base hits: Bissonette, Hargraves, Homerun: Hendrick, Double plays: Bancroft, Riconda y Bissonette; Sand y Kelly; and y Thompson; Wilson y Sand. Quedados por bases: Filadelfia 5; Brooklyn 4. Bases por bolas de Clark 1 de Ring 2. Struck out: por Clark 6, por Ring 2, por Benge 1. Umpires: Stark, Quigley y Pfirman. Tiempo 1:30.

## GANARON POR 6 A 0

El público francés aplaudió el futbol de los forasteros, que fué bueno a pesar de la lluvia

HAVRE, Francia, abril 29. (UP). —El team de foot ball uruguayo derrotó hoy al club local por score de seis a cero en los terrenos del Havre Athletic Club. Los uruguayos demostraron dominio del juego desde el comienzo del match y en el sexto minuto de juego Petrone dió un poderoso shot que el portero del Havre impidió que fuera goal milagrosamente.

El público aplaudió el magnífico foot ball de los uruguayos.

## La Carrera del Siglo

Peter Gavuzzi venció en la etapa de ayer, que la hizo en 5.47.2

VIRDEN, Estado de Illinois, abril 29. (UP).— Peter Gavuzzi, ganó la etapa de hoy del Maratón Trans-Continental, de Los Angeles a Nueva York, al hacer las 44 y media millas desde Staunton, en Illinois, a esta población en 5 horas 47 minutos dos segundos, haciendo su tiempo para las 2.173 millas recorridas desde que comenzó la gran competencia a través del Continente, de 359 horas 15 minutos 7 segundos.

Giusto Umek, italiano, quedó en segundo lugar, con seis horas 9 minutos 9 segundos. Andrew Payne y Phillip Granville terminaron empatados en tercer lugar.

Gavuzzi está ahora cuatro horas 45 minutos 30 segundos delante de Payne, en segundo lugar en los resultados totales de la competencia. En tercer lugar está Granville, en cuarto John Salo y en quinto Ollie Wanttinen, finlandés residente en Nueva York.

## NOQUEARON A B. MILLER

LISBOA, abril 29. (UP).— Blackie Miller, campeón de peso completo de Australia, fué noqueado esta noche, en el primer round por Cruz Coelho, de Portugal.

## PERDIO EL DEPORTIVO DE CAMAGUEY CON EL CENTRO GALLEGO CON SCORE DE 2x1

El Centro Vasco sufrió otra derrota con el Cuban Telephone.—La Universidad sigue progresando, ayer le ganó al Centro Dependientes.—Cantabria y P. Fernández empataron

El partido entre gallegos y camagüeyanos, fué un partido alterno, pues si bien en el primer tiempo, teniendo el aire a favor, fué de un dominio constante por parte de los muy ilustres, en el segundo tiempo lo fué por parte de los de la tierra de Panchita, que lograron empatar el partido, aunque el Presidente del Colegio Nacional de Arbitros les haya anulado el goal del empate, que a nosotros nos pareció una injusticia.

Las caras de los componentes del Deportivo Camagüey, nos eran tan conocidas, que se nos antojaba eran una selección de exjugadores de equipos habaneros. Ellos por su parte se encontraban como en su propia casa, y hasta para algunos no les era desconocido en el Campo Armada.

**DETALLES DEL PARTIDO**

Después del partido de los segundones, salen al campo los componentes de ambos equipos. Muntaner llama a los dos capitanes, estos se dan las manos, los fotógrafos tiran algunas planchas, y los equipos alinean de este modo:

CAMAGUEY: Mahy, Caramés, Varela, Ojeda, Primitivo, Gisleno, Zapico, Rojo, Amantegui, Ochandiano y Noy.

GALLEGO: Turco, Abella, Tapia, Joaquqín, Rey, J. Torres, Polón, Cespón, Morales, Suárez y Naya.

Los gallegos escogen campo a favor de aire y los tinajones llegando hasta los terrenos de Tapia y Abella, los que se encarga de despejar. Los gallegos se hacen de la pelota y avanzan internándose en los dominios camagüeyanos, terminando por salir la pelota a corner. Lo tira Polón y una mano salva la situación.

Avanzan los tinajones llegando hasta cerca de la puerta de Turquito, viéndose apurado, Tapia echa una pelota a corner, con la que Noy comprometía la casilla gallega. Envía el centro el Noy, y los gallegos despejan.

El formidable Polón recoge el despego que hacen los suyos, dribla a tres contrario y termina mandando uno de esos centros colosales—Polón stele—, que cae ante los pies de Suárez, rematando este a goal. El entusiasmo que se siente en el stand es delirante, más por la jugada del ídolo de los hispanófilos, que por el goal anotado.

Al volver la pelota al medio del campo, esta avanza por el ala izquierda y termina con un estupendo shut del Noy, que Turco salva con valentía, al mismo tiempo que esquiva a dos contrarios que lo atacan.

Avance de los gallegos que termina en un centro de Suárez, que va por fuera. Los camagüeyanos vuelve a escaparse y mandan un buen shut, que al pararlo Turco, recibe una buena salva de aplausos.

Polón hace un estupendo corring y manda un centro a Morales, rematando éste de cabeza a las mallas. (Antes de este goal, el alto mando del Deportivo, había confiado la custodia de Polón, al desidente de las filas ilustres, Gisleno; pero a partir de este segundo fueron tres los que cubrieron al fogoso tigre).

Hay un fre-kick contra los gallegos, por una zancadilla de Joaquín. Avance de los gallegos que termina en corner. Lo tira Polón y vuelce a corner. Repite el centro Polón; pero esta vez es shutado por fuera. El puerta se empeña en hacer los saques de puño y todos le salen cortos, al hacerlo esta vez los ilustres se hacen de la pelota y atacan, viéndose los forasteros precisados a echar a corner. Tirado éste los de afuera despejan: pero no pueden salir del embotellamiento en que los tiene metidos.

Morales manda un shut a la media vuelta que va por alto, y con un peloteo por el medio del campo, termina el primer tiempo.

Salen a jugar la segunda parte; pero como dijo Cervantes: nunca segundas partes fueron buenas, la del partido de ayer tampoco lo fué.

En la segunda tentativa de avance de los tinajones, en esta segunda parte, Ochandiano manda un pase bombeado sobre goal, el que el Noy lo mete en lo profundo de la red.

Los paisanos de Panchito, se hacen dueños del campo, viéndose comprometid ala casilla que guarda Turquito, éste hace algunas paradas de cartel.

Hay un ligero despege de los gallegos; pero la pelota vuelve a sus dominios. Un centro del exterior izquierda, es rematado por el Noy, que entró corriendo a remate, la pelota fué a las malla, y Muntaner lo tocó como off-side. No quisiéramos enagañarnos, quqe esto le puede pasar a cualquiera; pero nos parece que Muntaner se privó, que nada tiene de particular ,porque ya esto lo hizo el pasado domingo en la Colonia de Almendares Park.

Luego un peloteo sin ninguna importancia, los jugadores se mueven en el campo con paso cansino, el público se va hacia el paradero y un pitazo largo del Presidente del Colegio, nos indicó que aquello se había terminado.

**LOS OTROS PARTIDOS**

A primera hora les tocó jugar a los equipos de la Liga Amateur, Cuban Telephone y Centro Vasco, en las filas de los vascos, sólo contamos ocho jugadores, luego se les agregó otro más. Nos parece que es algo que desdice de los vascos, pues siendo los vascos de un gran entusiasmo como lo son para otras cosas, y para este mismo deporte allá por la península, en donde sus paisanos son algo serio y respetable en la historia del futbol hispano, no nos explicamos ese dejamiento que se traen, llegando hasta el extremo de no presentarse en el campo, haciéndo que el team quede en un concepto de indisciplina. Esperamos que en lo sucesivo se animen vayan a los encuentros con más entusiasmo, y dejando a un lado los líos que en su interior pueda haber, que ya con suficientes líos anadamos, sin que se vean más.

Por los motivos que apuntamos, los telefonistas, con su "trabuquito", cogieron los mangos bajitos; al mismo que gordito Casielles se encargó de anotar 4 goals de shut y uno de penalty.

E. Centro Vasco sólo pudo anotar el de la honrilla, que fué obra de Uriarte.

Los equipos alinearon así:

**C. Telephone** 5: Moro, López, Requejo, Acebal, Estruch, Manzanero, Férez, González, Cuesta, Casielles.

**Centro Vasco** 1: Garabieta, Fernóndez, Camín, Aranegui, Olondo, García, Oyarbide, Negrete y Uriarte.

**UNIVERSIDAD Y DEPENDIENTES**

En un partido, el que quizá fuese los caribes le ganaron al Dependiente más interesante de toda la tarde, tes 2x0.

Los muchachos que manichea Manolo F. Campa, ya un tanto animados con el partido que le habían dado al Cuban Telephone, anteriormente, ahora que les sonrió la primer victoria, se encontrarán animados para seguir practicándose en ese universal deporte de las patadas.

Los anotadores de los golas fueron, el primero Martínez, de un estupendo shut, y el segundo de Aixalá en una privada Roselló.

**Dependientes** 3: Roselló, Lastra, Echevarría, Pérez, Barrio, Montejo, Castillo, Domínguez, Vázquez, Echevarría y López.

**Universidad** 2: Tabernero, Peña, Gómez, Sabí, Cabeda, Girón, Portuondo, Aixalá, Alvaré, Martínez y Celerio.

**P. FERNANDEZ Y CANTABRIA.**

Estos dos equipos no habían tenido más encuentros entre sí, después del que tuvieron allá en Regla Park, cuando la copa González Byass. Entonces ganaron los "papeleros" por dos goals a cero.

En la tarde de ayer los volvimos a ver frete a frente, en los cántabros hemos visto más entusiasmo que los "papeleros", más deseos de poder batir a los conquistadores de aquel Concurso Provincial, por eso que les vimos llegar más veces a la puerta de García, teniendo que poner este muchacho cuanto tiene en cartera, para evitar que tuviesen que salir en un mal concepto, los que tanto nombre habían alcanzado.

Pero el partido no fué gran cosa, y como el tiempo apresura, esperamos a otra ocasión en que lo hagan mejor para poder hablar más largo rato de ellos. Ahora que se conformen con que les pongamos aquí sus nombres.

**Cantabria** O: Hurlé, Segundo, Alonso, Collado, Emilio, Lorenzo, Victoriano, Pico, Méndez, Carnota y Cano.

**P. Rernández** O: García, Chano, Montañés, Ramonín, Tribilín, Florencio, Antoñico, Caicoya, Emilio, Madrid y González.

**OLIMPICO**

**JUNTA GENERAL EN EL HISPANO.**

Se cita a todos los socios del Hispano para la junta general que se celebrará hoy en su local social Colón No. 35 a las 9 P. M.

Se tratarán asuntos de gran importancia relacionados con los acontecimientos de actualidad.

**J. DIAZ**, Secretario.


# ¡HAY QUE RENUNCIAR...!

pero de una manera categórica, a todo lo que no sea comprar su

# TRAJE DE VERANO

en esta casa, que tanto en los Hechos como a la Medida tiene mucho y bueno donde seleccionar. Cortadores de verdadero cartel.

3 COSAS GARANTIZAMOS: CALIDAD, CONFECCION, PRECIO

La Casa Montalvo-Corral

GALIANO.105 TELEF-A-6932.

3383 1d-30


## ANOTA SU SEGUNDA VICTORIA EL TEAM LOCAL CON LLORET

Los visitantes entraron ganando, pero salieron de mala manera cuando se les entró a palos

### Asistió mucho público

SANTIAGO DE LAS VEGAS, abril 29, 8 p. m.— DIARIO DE LA MARINA, Habana. — El club La Radiante se anotó esta tarde en Acuña Park ante una gran cantidad de público entusiasta, su segunda victoria del Campeonato Inter-Fábricas, por buen margen de carreras sobre el Miguel Lloret. Fina comenzó a jugar en el box local, pero en el segundo episodio le sonaron dos o tres mameyazos de los que resultaron dos carreras en el segundo encasillado correspondiente, entrando en esta combinación el regalo de un libre tránsito a la almohadilla virginal. Pero los muchachos del patio no se desalmidonaron por eso, todo lo contrario, les hizo ponerse un poco cerriles, pues en su turno a la majagua se comieron a palos al pitcher lloretista al que le anotaron nada menos que cinco, el caso resultó así: hit de Cuni, que es el hombre fuerte del team; Chano a va a sacrificarse pero le sale un infield hit; Pozzo suelta un rolling al cuadro y uno de sus defensores se priva, con lo que anotan dos, el empate. Después de esto ya se supondrá lo que pasó, palos y errores y las cinco de marras colgando en el score.

En esa forma estaba el game por La Radiante con amplio margen, ancho como el guarandol de a peso, y no obstante las dos carreras más hechas por el Lloret, una en el tercero y otra en el noveno, no pudieron dar la medida, pues los radiosos se anotaron tres más, una en el tercero, la entrada que siguió al inning bataclánico, y dos más en el octavo, las que fueron suficientes para darle bastante maíz a las gallinas.

Ahora véase el score.— **Francisco Simón**, corresponsal.

**MIGUEL LLORET**

| | V. | C. | H. | O. | A. | E. |
|---|---|---|---|---|---|---|
| Rojas, lf. | 4 | 0 | 2 | 3 | 0 | 0 |
| Hernández, cf. | 1 | 1 | 1 | 2 | 0 | 0 |
| Ferrer, rf. | 5 | 0 | 0 | 3 | 0 | 0 |
| Gómez, c. | 5 | 0 | 0 | 0 | 0 | 3 |
| Márquez, 1b. | 2 | 1 | 1 | 8 | 0 | 1 |
| Valdés, 2b. | 2 | 1 | 1 | 5 | 5 | 1 |
| Asencio, 3b. | 4 | 0 | 0 | 0 | 2 | 0 |
| Rojas, ss. | 4 | 0 | 1 | 2 | 1 | 0 |
| Scull, p. | 4 | 1 | 1 | 1 | 3 | 0 |
| Totales | 34 | 4 | 7 | 24 | 11 | 5 |

**LA RADIANTE**

| | V. | C. | H. | O. | A. | E. |
|---|---|---|---|---|---|---|
| Cunf, ss. | 5 | 1 | 3 | 3 | 3 | 1 |
| García, 3b. | 5 | 1 | 2 | 0 | 2 | 1 |
| Pozo, lf. | 4 | 0 | 1 | 1 | 0 | 0 |
| Denis, 1b. | 4 | 0 | 0 | 12 | 0 | 0 |
| Martínez, 2b. | 4 | 1 | 2 | 2 | 4 | 0 |
| Amaro, c. | 4 | 2 | 0 | 0 | 1 | 0 |
| López, cf. | 4 | 0 | 1 | 0 | 0 | 0 |
| Jauma, rf. | 2 | 2 | 1 | 3 | 0 | 0 |
| Pina, p. | 1 | 1 | 1 | 0 | 3 | 0 |
| Méndez, p. | 1 | 0 | | 0 | 4 | 0 |
| Totales | 34 | 8 | 11 | 27 | 17 | 2 |

**Anotación por entradas:**

Miguel Lloret . . . 021 000 001— 4
La Radiante . . . 051 000 02x— 8

**Sumario:**

Home runs: F. Rernández.
Three bagger: R. Rojas.
Two bases: F. Valdés; M. López y M. A. Pozos.
Sacrifice hit: M. Fina y R. Méndez.
Stolen bases: H. Jauma.
Double plays: Scull a Rojas; Martínez a Denis.
Struck outs: Fina 1; Méndez 5.
Bases por bolas: Fina 2; Scull 3; Méndez 4.
Dead ball: Scull a Pozzo.
Tiempo: 2 horas 10 minutos.
Umpires: Borroto en home; Gutiérrez en bases.
Anotador: José M. Sánchez.
Observaciones: hits a los pitchers, a Fina, 4 y 3 carreras en tres innings y 13 veces al bate. A Méndez, 3 y 1 carrera en seis innings y 21 veces al bat.
El juego lo ganó M. Fina.

## Candado y Radiante

Jugarán hoy en Santiago de las Vegas, comenzando a las dos de la tarde

Esta tarde jugarán en Santiago de las Vegas los clubs "Radiante" y "Candado", dos teams de los que se discuten la championabilidad de 1928 en la Liga Inter-Fábricas.

Existe gran animación para este encuentro en el que, como las fuerzas están equilibradas, se espera una reñida lucha.

## . LOS JONRONEROS .

Ayer domingo dieron jonrones:

Ruth, Yankees . . . . . . 1
Terry, Gigantes . . . . . . 1
Ott, Gigantes. . . . . . . 1
Brown, Braves . . . . . . 1
Bissonette, Robins . . . . . 1
Hendricks, Robins . . . . . 1
Harper, Gigantes . . . . . . 1

LOS LIDERS

Ruth, Yankees . . . . . . 4
Hauser, Athléticos . . . . . 4
O'Doul, Gigantes . . . . . 3
Frisch, Cardenales . . . . . 3
Wilson, Cubs . . . . . . 3
Webb, Cubs . . . . . . 3
Grantham, Piratas . . . . . 3
K. Williams, Red Sox . . . . 3
Easterling, Tigres . . . . . 3
Goslin, Senadores . . . . . 3

TOTALES DE LAS DOS LIGAS

Liga Nacional . . . . . . 58
Liga Americana . . . . . . 42

Gran total . . . . . . . . 100

## VICENTINI NOQUEO A DOS

LIMA, abril 29. (UP)—El boxeador chileno Luis Vicentini casi noqueó a dos de sus sparrings durante su trainning para la pelea con Dinamita Jackson.

Vicentini está boxeando 8 rounds diarios, y Jackson también se prepara en forma para una pelea que promete ser muy recia. La opinión está muy dividida con respecto al ganador del bount.

## FRANCIA Y PORTUGAL, 0 A 0

PARIS, abril 29. (UP)—Francia y Portugal empataron a un goal en el juego de foot ball celebrado hoy en esta capital.

## CON ANOTACION DE DOS GOALS POR CERO VENCIO EL COMBINADO IBERIA-CATALUÑA

En el primer tiempo quedaron empatados a cero, pero en el segundo, a los cinco minutos se registró el primer goal que debió ser anulado, y a los 22 anotó otro Torres

### (Por "PETER")

Para que no se nos siga olvidando vamos a hacer constar antes de empezar estos breves comentarios, que estuvimos hablando con el señor Isauro Cano, uno de los empresarios de "Almendares Park", y éste nos explicó por qué motivo no se regaba el campo de juego. Nos dijo Cano que no se regaba porque la Secretaría de Obras Públicas no le daba agua, y que cuando se hacía el riego era buscando el precioso líquido por otros contornos, labor que realizaban unos cuantos muchachos qué él pagaba. Así es que ya sabe la afición porque el señor Cano no ha podido regar dos o tres veces, como hubieran sido sus deseos, el campo de juego. Está gestionando que todos los domingos, por la mañana, le manden una pipa de Obras Públicas.

Los infantiles del Fortuna continuan por el trillo de la victoria, pues ayer también vencieron por la mínima anotación a los boys del Catalunya en el partido inicial del ameno programa que se les ofreció a los aficionados en el ground almendarino.

El segundo match fué el de Vigo y América. Estos jugaron algo parecido al futbol asociación, pero más se asemejaba al foot ball americano. Ha sido uno de los partidos más malos que le hemos visto jugar a los chicos de don Luis Borrazás.

Quedaron empatados a cero.

El plato fuerte era el match de selecciones Fortuna-Juventud y Real Iberia-Cataluña. Arbitró Jesús Hermo. Y los equipos se presentaron en la misma forma que se habían anunciado:

Fortuna-Juventud: Amador, Miró, Carlos, Valentín, Strauss. Mieres, Kramer, Cándasu, Lluhi, Colls y Gacha.

Iberia-Cataluña: Vidal, Maneiro, Japonés, Fábregas, Janozzo, Berges, Galcerán I. Torres, Galcerán II, Gonzélez y Cunill.

Sonó el silbato del rubio que apaga fuegos y empezó a rodar el balón...

Los cinco primeros minutos fueron de un dominio casi absoluto de los fortunistas y asturianos quiénes cerraron en su terreno a los ibéricos y catalanes por quienes sacó la cara el keeper Vidal que blocó con seguridad los tiros de Kramer, Valentín y Gacha.

Como a los seis minutos de juego hizo su primera arrancada seria el quinteto que dirigía Galcerán II, y en ese ataque, el otro Galcerán, el estilista, que pudiera decirse, se destapó con un chut muy peligroso que solo parcialmente pudo detener Amador en un intento de plongeón, cayéndose, pero uno de sus backs estuvo oportuno y le despejó el área con un buen kick.

Diez minutos de juego y siguen dominando los de jerseys con letra gótica; hay un tiro de Candasu que se aplaude.

El primer corner a la casilla del Cataluña se registra a los doce minutos de juego. Lo tira Gacha por fuera.

Luego viene otro corner, a los 16 minutos, a la puerta del Fortuna. Galcerán hace el saque de esquina y Torres remata la jugada saliendo el balón como un bólido por alto.

A pesar de tener un fuerte viento en contra el Cataluña empieza a presionar, pero los delanteros se encuentran con Miró que está como casi siempre muy oportuno y muy seguro en los despejes.

Candasu pierde, a los veinte minutos de juego, la mejor oportunidad de anotar al fallar un remate frente por frente a Vidal.

A los veinticinco minutos se registró un tiro formidable, inesperado, que no fué goal milagrosamente. Dió en el poste de la derecha del guardameta Vidal.

Otro corner al Cataluña, a los 35 minutos de juego, 'es tirado por Gacha y después de ser despejado flojamente, recoge el balón Kramer, y de cuchara centra la bola, pero esta va a kick.

En este primer tiempo, que termina empatado a cero, se tiraron también dos free-kicks, cerca de la puerta, que fueron lanzados por Valentín y Carlos y ninguno supo sacarle partido. Los dos lo tiraron duro y por bajo, cuando lo mejor es, sobre todo cuando hace un viento tan fuerte y arremolinado como el de ayer, tirarlos bombeados sobre la puerta. (Luis Borrazás es un maestro en esos globitos medidos, de la misma manera que Lage era el As de los tiradores de penalties).

La primera parte duró casi como cuarenta y cinco minutos, pues parece que Hermo quiso darle visos de internacionalismo al match. Por cierto que, a los 43 minutos de juego, en un centro de Galcerán tuvo Amador que saltar y llevarse con las puntas de los dedos la pelota a fin de que no la rematasen a goal dos delanteros. Fué el momento más peligroso para Amador en el primer tiempo.

A los cinco minutos de la segunda parte se registró el primer goal, tanto que se anotó entrando un delantero al guardameta del Fortuna cuando este había caído al suelo. Cualquier otro árbitro hubiera pitado falta en vez de goal y no se le pudiera podido censurar con razón. Hermo no lo hizo así, sino que concedió goal. En otras épocas hubiera sido motivo para una Cámara húngara, pero ahora, afortunadamente, se arregla todo bien.

No obstante esto que decimos, después de ese primer tanto surgió una falta cerca de la meta de Vidal y al ordenar el castigo el árbitro surgió una camarilla húngara teniendo el árbitro que solicitar los servicios del Presidente de Juventud Asturiana para apaciguar los ánimos de todos los jugadores, lo que se consiguió sin gran dificultad.

A los doce minutos Berges le pone a Kramer una zancadilla en el área de los sustos y Hermo la castiga con un penalty que Strauss se encargó de malograrlo tirándolo a las manos de Vidal.

Y a los veintidós minutos vino el segundo goal, muy merecido y muy bonito. Fué conseguido en un avance por el ala derecha en momentos en que la defensa fotunata estaba descolocada, Galcerán sirvió un centro cómo él los sabe servir y de lo demás se encargó el artillero Torres de un remate fulminante que no hubieran detenido Zamora y Platko juntos si hubieran estado en el marco.

En los últimos momentos del encuentro, y en un bien combinado ataque de Kramer y Candasu, éste recogió un pase de aquel y se internó lanzando un chut quqe se estrelló en el poste de la derecha de Vidal, pero por la parte de adentro y la pelota trazó una línea horizontal hasta el lado opuesto en que Vidal la recogió y la sacó de dentro del goal. El árbitro Hermo, que como todos los árbitros nuestros, siempre están muy distantes del lugar en que se desarrollan las jugadas no pudo advertirlo así y quitó un tanto sin querer al combinado Juventud-Fortuna.

Como nota final diremos que la cuestión personal entre los señores Gonzalo y Amador quedará solucionada caballerosamente en la mañana de hoy ante el Dr. Gómez de la Maza.


### PARASITOS

Se llaman los artículos o productos que quieren vivir amparados por el crédito y reputación de un producto bueno. SANITUBE tiene sus parásitos. Rechácelos e insista en SANITUBE que significa seguridad completa. SANITUBE se vende en Farmacias y vidrieras.


## Los Cinco Primeros Bateadores de las Grandes Ligas

LIGA NACIONAL

| | J. | V. | C. | H. | Ave. |
|---|---|---|---|---|---|
| Grantham, Pitts | 13 | 44 | 11 | 20 | 455 |
| Douthit, S. L. | 14 | 65 | 11 | 28 | 431 |
| Holm, S. L. | 12 | 45 | 10 | 18 | 400 |
| P. Waner, Pitts | 13 | 55 | 11 | 21 | 382 |
| Wilson, Filadelfia. | 11 | 40 | 7 | 15 | 375 |

Lider hoy hace un año: Hornsby, Gigantes, con 438.

LIGA AMERICANA

| | J. | V. | C. | H. | Ave. |
|---|---|---|---|---|---|
| Kress, S. L. | 13 | 40 | 11 | 19 | 475 |
| Meusel, N. Y. | 12 | 50 | 7 | 20 | 400 |
| Hale, Filadelfia | 9 | 30 | 6 | 12 | 400 |
| Easterling, Det. | 17 | 52 | 9 | 20 | 385 |
| J. Sewell, Cle. | 18 | 68 | 11 | 26 | 382 |

Lider hoy hace un año: Fothergill, Detroit, con 500.

## LOS ARGENTINOS JUGARAN CON EL RED STAR MAÑANA EN EL STADIUM DE PARIS

Hay grandes relaciones de amistad entre los equipiers de ambos onces

PARIS, abril 29. (UP).— El team de football argentino ha decidido jugar contra el equipo Red Star en el Stadium de Paris el martes próximo. Los footbalistas argentinos estuvieron haciendo prácticas durante el día de hoy y continuan practicando mañana.

Esperan triunfar los argentinos si el estado del tiempo continua siendo bueno, pues los obstáculos con que tropiezan son los terrenos mojados.

Los argentinos se encuentran en las mejores relaciones con los jugadores del Red Star, varios de los cuales son suramericanos como Zaldumbide, Diaz y Finamore.

Todos los argentinos asistieron hoy al match entre Francia y Portugal.


"EL KERMATH NUNCA FALLA"

KERMATH
MOTORES MARITIMOS

Instale Ud. un Motor Kermath en su bote y disfrute de la potencia arrolladora que caracteriza a los Motores Marítimos Kermath.

El Motor Kermath es el motor marítimo más económico que se conoce. Su funcionamiento suave y seguro reporta nuevos placeres en el "boating."

Todas las piezas son normales e intercambiables. Magnetos American Bosch con acoplamiento de impulso para el arranque.

De 5 a 150 H. P.
De 1 a 6 cilindros
Motores de 4 tiempos

JOSE VILLAAMIL
Santa Clara 5
HABANA

KERMATH MANUFACTURING COMPANY
Detroit, Mich.
E. U. A.
Dirección Cablegráfica: Kermath

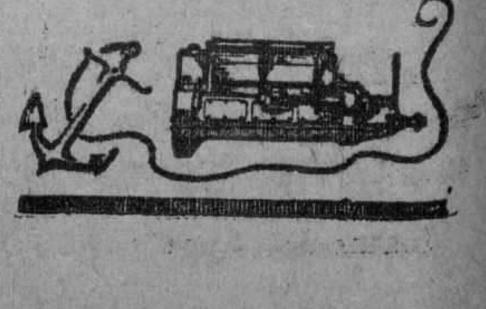

# SUSINI Y PIERROT JUEGAN ESTA TARDE EN ALMENDARES PARK

## LOS CARIBES DE LA UNIVERSIDAD VENCIERON FACILMENTE A LOS CAMPEONES DE LA LIGA INTER-SOCIAL CON SCORE DE DOCE POR DOS

LOS MUCHACHOS DEL DR. INCLAN SE PRESENTARON MUY CLAROS AL BATE.—BATEARON 19 HITS, ENTRE ELLOS NUEVE TUBEYES Y UN TRIPLE. — ROBARON CUANTAS BASES QUISIERON Y FILDEARON BRILLANTEMENTE. — FUE UN TRIUNFO FACIL PARA LOS UNIVERSITARIOS.

### RUISANCHEZ CONTUVO EL ATAQUE DE LOS MARISTAS

Los Caribes de la Universidad se presentaron ayer muy claros al bate contra los pitchers de los Maristas, campeones de base ball de la Liga Intersocial, y lograron derrotarlos en el segundo juego del doble header celebrado ayer en el Stadium, con score de 12 por 2.

Desde el primer inning demostraron los universitarios sus intenciones de ganar anchos, pero precipitaron muchos las jugadas y rieron oportunidad a los Maristas a que los sorprendieran en las bases. En el cuarto inning, sin embargo, se pusieron todos de acuerdo para batear y dispararon cuatro tubeyes y cuatro hits, que unidos a dos bases por bolas y un magnífico corrido de bases les produjeron ocho carreras, las suficientes para asegurar el triunfo, pues los campeones intersociales fueron dominados completamente por Leo Ruisánchez en todo el desafío.

El joven lanzador estuvo ayer intransitable en los primeros seis innings del encuentro, disponiendo con facilidad de los mejores bateadores del team Marista, pero en el séptimo, observando la cómoda ventaja que tenía, aflojó un poco el brazo y permitió que tres hombres se le embasaran con un solo out. Un error de Morera, al tirar alto a segunda tratando de forzar a un corredor, abrió las fuerzas del home a dos hombres, salvándose de este modo de la lechada.

Ruisánchez dominó como quiso a los Maristas y puede decirse que pitcheó para nueve escones. Los Caribes le ayudaron mucho, destacándose notablemente el brillante fielwing de Sergio Macías, de Mascaró, de Esnard y Espinosa. Al bate lós muchachos se mostraron muy despiertos, produciendo nueve tubeyes y un triple. Mascaró le dió a la bola en el mismo centro, Macías se anotó muy buenos batazos por sus piernas y Ruisánchez, Inclán, Monzon y Esnard confeccionaron sus hits con extraordinaria . . . . . . .

En resumen, que el match fué fácil a los Caribes, que demostraron de este modo sus magníficas condiciones para la season que está al comenzar.

El desarrollo del encuentro fué el siguiente:

**PRIMER INNING**

MARISTAS: — Cruz, foul fly al catcher; Córdova, la base; Lago: roller a Inclán, que tira a Macías y éste a primera, completando un doble play relámpago.

Cero carreras, cero hits, cero error.

UNIVERSIDAD: — Esnard, tubey por el center field. Fuentefrías, toca la bola para sacrificarse, pero el pitcher de los Maristas tira a tercera y no sacan a nadie. Dos hombres en bases. Inclán, fly al short. Fuentefrías se roba la segunda. Espinosa, roller al short y Esnard es out en home. Estando Marcaró al bate, Fuentefrías se roba la tercera, pero se pasa después de la base y es out.

Cero carreras, un hit, un error.

**SEGUNDO INNING**

MARISTAS: — Rodríguez, fly al left. Reyes, dead ball, pero después es sorprendido fuera de la primera y puesto out en tiros del pitcher Ruisánchez a la primera al short. Suárez, hit al left. Pérez, roller a Inclán, que toca a Suárez.

Cero carreras, un hit, cero error.

UNIVERSIDAD: — Mascaró, la base. García, hit al left, pero Mascaró se pasa de la segunda y es out en tiro de Manolo Córdova al short. Poco después sorprenden a García fuera de la primera. Monzón, out de segunda a primera.

Cero carreras; un hit, cero error.

**TERCER INNING**

MARISTAS: — H. Amador, de tercera a primera. Rodríguez, hit al left. Cruz, hit al left. Córdova, out de tercera a primera, avanzando a los corredores. Lago, fly al center.

Cero carreras, dos hits, cero error.

UNIVERSIDDAD: — Macías, de segunda a primera. Ruisánchez, tubey por el left. Esnard, fly al left. Fuentefrías, rolling a primera y es safe por error. Pero después roba la segunda. Inclán, de short a primera.

Cero carreras, un hit, un error.

**CUARTO INNING**

MARISTAS: — Rodríguez, fly al short. Reyes, fly al left. Suárez, de tercera a primera.

Cero carreras, cero hits, cero error.

UNIVERSIDAD: — Espinosa, hit largo al left, y después se roba la segunda. Mascaró, la base. García, intenta el toque de bola y después de fallar, pega un tubey al left center, anotando Espinosa y Mascaró llega a 3ª. Monzon, tubey al left, anota Mascaró mientras García va a tercera. Macías, hit al right, anotando García y Monzon. Ruisánchez, (Macías roba la segunda) hit al left, anotando Macías. (Sale Rodríguez del box, sustituyéndolo Martínez. Amador va a la primera y Rodríguez al catcher).

Esnard saluda al nuevo lanzador con un tubey duro por tercera. Fuentefrías toma ponche. Inclán, hit al center, anotando Ruisánchez y Esnard. Espinosa fly a primera, Rafael Inclán se roba la segunda. Mascaró, tubey al left, anotando Inclán. García, la base. Monzon de segunda a primera, out.

Ocho carreras, ocho hits, cero error

**QUINTO INNING**

MARISTAS: Pérez, hit al left. Amador fuerza el out de Pérez en segunda, gracias a una gran jugada de Macías. Martínez, ponche. Juncosa batea por Cruz y fuerza el out de Amador en segunda, de Macías a Inclán.

Cero carreras, un hit, cero error.

UNIVERSIDAD: Macías, tubey al center. Ruisánchez, tubey al rigt, anotando Macías, Esnard, fly largo al center, que sirve de sacrifice, pues Ruisánchez llega a tercera. Fuenfrías de pitcher a primera. Inclán, hit al center, anota Ruisánchez. Rafaelito se roba nuevamente la segunda. Espinosa, fly largo al center.

Dos carreras, tres hits, cero error.

**SEXTO INNING**

MARISTAS: Córdova, fly a tercera. Lago, muere en primera sin asistencia, en una brillante jugada de Fuentefrías. Rodríguez, de short a primera.

Cero carreras, cero hits, cero error.

UNIVERSIDAD: — Mascaró, hit al center. García, línea brutal por segunda, pero Lago realiza una maravillosa cogida. Mascaró se roba la segunda. Monzon recibe la base. Macías, fly largo al center, que sirve de sacrifice. Marcaró va a tercera y Monzon a segunda. Ruisánchez, fly al short.

Cero carreras, un hit, cero error.

**SEPTIMO INNING**

Reguera sale a catchear por la Universidad. Felo Córdova juega la primera en lugar de Fuentefrías y Morera la segunda por Inclán.

MARISTAS: — Reyes recibe la base. Suárez, hit al left. Pérez, fly al short. Amador, hit por encima de la tercera, llenándose las bases. L. Amador batea por Martínez, y produce un roller lento por segunda. Morera fildea bien el batazo, pero tira alto a segunda y la bola se le escapa a Macías de las manos. En la jugada anotan Reyes y Suárez y Amador va a segunda. Juncosa, foul fly al catcher. Cordova, fly al center.

Dos carreras, dos hits, un error.

UNIVERSIDAD: — (Reyes ocupa el box de los Maristas; Amador pasa a segunda y Lago a tercera).

Esnard, out de segunda a primera. Felo Córdova, recibe la base y se roba la segunda. Morera, de pitcher a primera. Estando Espinosa al bate, Felo quiere robarse el home y es out.

**OCTAVO INNING**

MARISTAS: — Lago, de segunda a primera. Rodríguez, toma ponche. Reyes, hit al left. Suárez, fly al short.

Cero carreras, un hit, cero error.

UNIVERSIDAD: — Espinosa, fly al short, Mascaró, hit por tercera, y luego se roba la segunda. Reguera, out de pitcher a primera, yendo Mascaró a tercera. Monzon, hit al left, anota Mascaró. Macías, tribey al right, anotando Monzon. Ruisánchez, de segunda a primera.

Dos carreras, tres hits, cero error.

**NOVENO INNING**

MARISTAS: — Pérez, hit por tercera. Amador, fly largo al center. L. Amador, hit al left. Santana batea por Juncosa. Reguera sorprende a Pérez fuera de la segunda base y lo saca con un tiro estupendo. Santana termina el juego formando a L. Amador en segundo, de Macías a Morera, que gustoso se lleva la pelota.

Cero carreras, dos hits, cero error.

El score del juego fué:

| | | C. | H. |
|---|---|---|---|
| Maristas. | 000 000 200 | 2 | 9 |
| Universidad. | 000 820 02x | 12 | 19 |

## Perdió el González Byas

DIARIO, Habana.— En el juego efectuado hoy en los terrenos de Toledo entre las novenas Luz Caballero, de la localidad y el González Byass de la Habana, resultaron triunfadores los Artemiseños con score de doce por siete. El pitcher Reina explotó en el cuarto episodio. Luz bateo 17 hits y el Byass 10. Distinguiéronse del team local Jorge García y Cordeiro y de la novena visitante Pérez y Reina.

CORRESPONSAL.

## Juventud Asturiana

De orden del señor presidente se cita por este medio a los asociados de Juventud Asturiana para la junta general administrativa ordinaria correspondiente al primer trimestre del año actual.

Esta junta se celebrará el lunes día 30 del presente mes en nuestros salones sociales, Prado 125 altos.


## Ultimos Libros Recibidos

DOLORES MARIA DE XIMENO Y CRUZ.—AQUELLOS TIEMPOS. MEMORIAS DE LOLA MARIA.— Prólogo del doctor Fernando Ortiz. Esta obra que refleja las costumbres de los habitantes de Cuba por el año 1850, maravillosamente descritas, forma el volumen 6 de la Colección Cubana de Libros y documentos inéditos o raros.—Habana, 1928. 1 tomo en cuarto, a la rústica. . . . . $ 3.00
BANISTER FLETCHER.—HISTORIA DE LA ARQUITECTURA POR EL METODO COMPARADO. Hermosa edición española, ilustrada con numerosos grabados. Barcelona. 2 volúmenes en cuarto, encuadernado en tela. . . . . 26.00
HERRERA (ADOLFO). MEDALLAS DE PROCLAMACIONES Y JURAS DE LOS REYES DE ESPAÑA. Hermosa edición en folio, ilustrada con fotografías. Madrid, 1882. 1 tomo encuadernado en pasta bibliófilo. . . . . 30.00
MONTAÑA (FRANCISCO). LA ESTETICA FACIAL. Colección de Monografías médicas. Barcelona. 1 tomo en 8o., rústica. . . . . 0.80
VEIL (P.) ET CODINA ALTES (J.) TRAITE D'ELECTROCARDIOGRAPHIE CLINIQUE. Edition illustrée. Paris, 1928. 1 tomo, en cuarto, rústica. . . . . 8.00
DE BUEN (DEMOFILO). DERECHO CIVIL ESPAÑOL COMUN. Obra ajustada al cuestionario para el ejercicio de oposiciones al Cuerpo de aspirantes a la Judicatura y al Ministerio Fiscal. Madrid. 1 tomo en cuarto, en pasta. . . . . 10.00
VENEZIAN (G.) USUFRUCTO, USO Y HABITACION. Interesantísimo y extenso estudio jurídico, anotado con arreglo a las legislaciones española y americana, por don José Gastan Tobeñas. Mdarid, 1928. 2 tomos en 4o., pasta. . . . . 12.00
FERNANDEZ DE LA RIVA (C.)—CUESTIONES DE DERECHO AEREO. Tesis de doctorado. Madrid, 1928. 1 tomo en octavo, a la rústica . . . . . 0.80
MAÑAS (A.)—LA CONVENCION CONSTITUYENTE DEL ARTICULO 115 DE LA CONSTITUCION CUBANA. Estudio jurídico comparado. Habana, 1928. 1 tomo en 4o., rústica. . . . . 1.00
LLANO (GREGORIO DEL).—ESTUDIOS JURIDICOS SOBRE CUESTIONES PRACTICAS DE DERECHO CIVIL E HIPOTECARIO. Habana, 1928. 1 tomo en cuarto, rústica. . . . . 3.00
JURISPRUDENCIA CIVIL DEL TRIBUNAL SUPREMO DE CUBA. Año 1908. Extractada por los doctores F. Martínez Giralt, E. Dihigo y J. Hernández Figueroa. (Tenemos también los años 1909, 1910, 1911). Precio del ejemplar, en 4o., a la rústica. . . . . 5.00
Encuadernado en holandesa . . . . . 6.00
Encuadernado en pasta española. . . . . 6.50
MORENO (LAUDELINO). —HISTORIA DE LAS RELACIONES INTERESTUALES DE CENTROAMERICA. Monografías Hispano-Americanas. Prólogo de don Rafael Altamira. Madrid. 1 tomo en cuarto mayor, a la rústica. . . . . 4.00
VERESSAIEF (DOCTOR).—CONFESIONES DE UN MEDICO. Narraciones. Madrid. 1 tomo en 8o., rústica. . . . . 0.60
PATRASCOIU (J.)—PSICOLOGIA. Curso completo. Buenos Aires. 1 tomo en octavo, encuadernado en tela. . . . . 3.50
GUIA MICHELIN.—VADEMECUM DEL AUTOMOVILISTA ESPAÑOL. Contiene mapa e itinerarios detallados de todos los puntos importantes de España. Madrid. 1 tomo en octavo mayor, encuadernado en tela. . . . . 2.00
ZOZAYA (ANTONIO).— IDEOGRAMAS. Edición hecha en su honor. Madrid. 1 tomo en cuarto, encuadernado en tela. . . 1.00
RIBERA Y URUBURU (LUIS DE).—TRATADO DE ASTRONOMIA. Edición ilustrada. Mahon. 1 tomo en cuarto, pasta. . 10.00
VAZQUEZ CAMPO (A.)—IDEARIO NOTARIAL. Naturaleza y desenvolvimientos del poder legitimador del Estado Burgos. 1 tomo en cuarto, a la rústica. . . . . 1.00
FERREIRA Y RUIZ (PROF. DESIDERIO).—EDUCACION FISICA.—Un libro aceptado por las Secretarías de Instrucción Pública y Guerra y Marina. Este método de educación física, es adaptable a los colegios, academias, Universidades, etc., etc., por la claridad de su exposición y la sencillez de los ejercicios. Cada ejercicia tiene su ilustración correspondiente. Habana. 1 tomo en octavo, a la rústica. . . . . 1.25
CALZADILLA (DR. RAFAEL S. DE).—CUBA PARA LOS CUBANOS. Al fondo del problema automovilización inmobiliaria, organización nacionalista del crédito, etc. Habana, 1928. 1 tomo en octavo, a la rústica. . . . . 1.00
BALLESTER (R.)—GEOGRAFIA E HISTORIA DE AMERICA. Adaptada al cuestionario oficial de la Asignatura en los Institutos de Segunda Enseñanza de España. Barcelona. 1 tomo en cuarto, encuadernado en tela. . . . . 2.80
BALLESTER (R.)—HISTORIA DE LA CIVILIZACION ESPAÑOLA EN SUS RELACIONES CON LA UNIVERSAL. Obra adaptada al Programa de los Institutos de Segunda Enseñanza de España. Barcelona. 1 tomo en cuarto, en teal. . . 3.00
FIGUEIREDO (FIDELINO).—CAMOENS. Biografía. Madrid. 1 tomo, en octavo, encuadernado en tela. . . . . 1.00
HELGUERA. —MANUAL PRACTICO DE LA CIRCULACION DE LA RIQUEZA. Barcelona. 1 tomo en octavo, rústica. . 0.40
BURST ROSS (DANIEL).—EPISTOLARIO DE LA FELICIDAD. Manuel práctico de filosofía optimista Barcelona, 1 tomo en otacov, encuadernado en tela . . . . . 1.25

**La Moderna Poesía**
Obispo 135. Apartado 605. Telfs. A-1171, 1172 y 1173. Habana
**"CERVANTES"**
Galiano 62. Apartado 1115 Teléfono A-4958. Habana.


*DEL CAMPEONATO DE LOS TABAQUEROS*

## En Una Fiesta de Bateadores Vencieron Los del "Valentino" con Score 16x13

Lopito se disfrazó de Babe Ruth y disparó dos líneas que hubo que anotarlas como jonrones en el sumario; con esos dos batazos puso a su team dos veces delante de la anotación de carreras, y en el octavo inning, con un hit, empujó la del empate. Mal sacados del box los lanzadores Rodríguez y Gálvez.

### ESTA TARDE, A LAS TRES Y MEDIA, JUGARAN SUSINI Y PIERROT

El match mañanero de ayer en "Almendares Park" tuvo todas las características de uno de esos encuentros de Detroit y Yankees, en los quqe suelen darse muchos palos. "Valentino" y "Gener" dispararon treinta y tres hits, siete de ellos de extra bases. En fín, que si estuviéramos en otra época diríamos que estaban celebrando el año nuevo de los chinos.

Fué además un juego de cachumbambé. Tres veces se fueron arriba en la anotación los del "Gener" y por último, en el octavo inning, empataron cuando ya **los lindos** parecían tener metida la victoria en la nevera.

¿Y como es posible quqe el "Gener" haya podido darle tantos dolores de cabeza a Juan Roig?, dirán los tabaqueros que no pudieron presenciar el juego porque se encontraban trabajando, que fueron muchos los que ayer laboraron con la chaveta. Y por eso vamos a adelantarnos a decir quqe el "Gener" presentó ayer un buen conjunto que con la valiosa ayuda del pitcehr kilométrico Gálvez hicieron una tenaz resistencia a los toros del circuito nicetiano.

Además de eso tuvo el "Valentino" que luchar contra la suerte, pues la Diosa de la rueda alada estuvo ccqueteandole a los del Gener, a tal punto, que hasta Eolo intervino a favor de estos desviando el primer batazo que disparó Lopito y poniéndolo fuera del alcance del guante de Joseíto Gutiérrez, dió a ese team la primera ventaja en el segundo inning, que fué también con la que luego estuvieron con vida durante el transcurso del match.

Realmente parece mentira que un team tan grande como es sin duda alguna ese que lleva el nombre de Valentino, le cueste tanto trabajo vencer, pero es que la pelota es así, y es precisamente por esas sorpresas por lo que gusta tanto. En la forma en que está integrado hoy en día el team que manichea Juan Roig, es sencillamente **un robito**, como se dice en el argot popular. Es un team que no hay más que exigirle una cosa, y es la de que juegue base ball sin acordarse de su superioridad, quqe esto es lo que tanto daño y hace á los trabucos.

Sinceramente declaramos que ayer

**(POR PETER)**

no hubo nada de esto. Es más, muy pocas veces hemos visto jugar a los Crédito tan buena pelota como la que jugaron ayer por la mañana. En el tercer inning, cuando estaba el juego 5x4 en su contra, y tenían dos hombres sobre las bases, mandaron a tocar la pelota a Jova, que está catalogado como uno de los buenos hitters. Y en todos los momentos hicieron, tanto en el ataque como en la defensa, la jugada precisa. Es más, para que todo fuese completo, no se advirtió en ningún momento esas peleas entre sus players, que es una condición "sine qua non" del Club. Lo único que podría criticarse sería la festinada sacada del box del pitcher "Lalo" Rodríguez. A nuestra manera de ver las cosas, suponemos que la entrada de Melero, en el tercer inning, no estaba justificada, pues los únicos batazos indiscutibles que le dieron en los dos innings y un tercio que estuvo en el centro del diamante, fueron los que le propinaron Roberto Puig y Naites. El primer jonrón de Lopito era un batazo fildeable sin gran esfuerzo; sólo el viento lo impidió y el de Galvez en el segundo inning era un texas que Jova debió fildear y si no él el gallego Núñez. A los dos les recomendamos un poco de training a fin de que se pongan un poco más ligeros, pues los defensores de ese ángulo del diamante tienen la necesidad de cubrir un terreno más amplio del que hasta ahora ellos están cubriendo.

Pero en eso de sacar al pitcher estuvieron más malo aún que Juan Reig, los del alto mando del Gener, pues su pitcher estrella Galvez, que era lo que estaba aguantando a los sluggers rojos fué relevado en el octavo inning porque había dado una base por bolas, le habían dado un hit y a Borges lo tenía ya en dos bolas malas. Se olvidaron que en el primer inning estuvo el juego casi en las mismas condiciones y sin embargo dió el skunk. En el tercer inning tenía Galvez dos hombres sobre las bases, sin out, y sola una carrera le anotaron. En cambio en ese octavo episodio salió Gálvez del box y los del Valentino aseguraron su triunfo sacando un juego de lo más recóndito del refrigerador.

Un héroe hubo en esa jornada de ayer y fué él un player del team perdedor. Nos referimos a Lopito, el torpedero del Gener, quién dos veces puso a su team delante en la anotación y por último, én el octavo inning con un hit empujó la carrera del empate. Solamente por su oportuno batting es de lamentar la derrota de su Club.

**EL JUEGO DE ESTA TARDE**

"Susini" y "Pierrot" contenderán esta tarde en el parque almendarino, en opción al campeonato de los torcedores beisboleros.

Estos teams, pertenecientes a San Antonio de los Baños y Güines, vendrán acompañados por centenares de aficionados, en vista de haberse organizado sendas excursiones por entusiastas magnates de ambos pueblos.

A las tres y media en punto dará Valentín González la voz de "play". Acto continuo, comenzará la interesante lucha... y un gran entusiasmo en las glorietas, en donde se congregarán millares de fanáticos.

**VENCIO EL PERRIOT 5x3.**

GUINES, abril 29. DIARIO MARINA. Habana.— S eha celebrado hoy aquí el tercer juego del Campeonato inter Fábricas, triunfando en reñida lucha el Pierrot Guinero, con score de cinco carreras por tres el Cándado, no obstante el magnífico juego que hizo. El campo se llenó completamente de aficionados aplaudiendo sin cesar al pitcher del Pierrot, González que fué el Alma del triunfo. **Suárez**, Corresponsal.

**VALENTINO**

| | V. | C. | H. | O. | A. | E. |
|---|---|---|---|---|---|---|
| S. Valdés cf. | 5 | 2 | 1 | 2 | 0 | 1 |
| Campos rf. | 6 | 3 | 5 | 1 | 1 | 0 |
| Borges 3a. | 3 | 3 | 1 | 2 | 3 | 0 |
| Prado 1a. | 4 | 4 | 2 | 11 | 0 | 0 |
| Nuñez ss. | 4 | 2 | 3 | 3 | 2 | 1 |
| Jova 2a. | 4 | 1 | 2 | 1 | 2 | 0 |
| Gutiérrez lf. | 6 | 0 | 2 | 1 | 0 | 0 |
| A Peña c. | 4 | 0 | 0 | 5 | 1 | 1 |
| B. Rodriguez p. | 2 | 1 | 1 | 0 | 2 | 0 |
| Melero p. | 2 | 0 | 1 | 0 | 2 | 0 |
| Betharto p. | 0 | 0 | 0 | 1 | 0 | 0 |
| Totales | 40 | 16 | 18 | 27 | 13 | 3 |

**GENER**

| | V. | C. | H. | O. | A. | E. |
|---|---|---|---|---|---|---|
| López ss. | 6 | 2 | 4 | 1 | 1 | 0 |
| San Pedro 2a. | 5 | 0 | 1 | 1 | 8 | 0 |
| Sotomayor 1a. | 5 | 0 | 1 | 15 | 0 | 0 |
| Puig cf. | 6 | 1 | 3 | 0 | 0 | 0 |
| B. Fernández lf. | 4 | 2 | 1 | 4 | 0 | 1 |
| Izquierdo c. | 3 | 3 | 1 | 5 | 1 | 1 |
| Naite lf. | 4 | 1 | 2 | 1 | 8 | 0 |
| R. Garcia rf. | 4 | 1 | 0 | 0 | 0 | 0 |
| Gálvez p. | 2 | 2 | 1 | 0 | 1 | 0 |
| Bequé p. | 0 | 0 | 0 | 0 | 1 | 0 |
| Diaz Peña rf. | 1 | 1 | 1 | 0 | 0 | 0 |
| Totales | 40 | 13 | 15 | 27 | 14 | 2 |

**Anotación por entradas**

| | | |
|---|---|---|
| Valentino | 041 301 043 | 16 |
| Gener | 052 000 420 | 13 |

**Sumario:**

Home runs: López 2.
Three base hits: S. Valdés.
Two base hits: Jova, B. Rodriguez, Campos, Prado.
Sacrifice hits: Naite, Jova, Nuñez.
Bases robadas: Campos, Prado.
Double plays: Sotomayor s-a, López a San Pedro a Sotomayor; Nuñez s-a.
Struck out: Galvez 4; Rodriguez 1; Melero 4; Betharte 1: Bequé 1.
Bases por bolas: Galvez 6 Rodriguez 2; Melero 3; Betharte 2, Bequé 1.
Dead ball: Melero a Izquierdo; Bequé a Prado y a Jova, a Borges.
Passed balls: Peña.
Wilds: Roriguez.
Tiempo 2 horas 45 minutos.
Umpires: González (home) Magriñat (bases).
Anotador: Hilario Franquiz.
Observaciones: hits a Rodriguez, 5 en 2 1-3 y 13 v. b. a Melero, 5 en 4 inning y16 v. b. a Galvez, 14 en 7 inning y 31 v. b. Lo ganó Betharte, lo perdió Bequé.

**EN SAN ANTONIO DE LOS BAÑOS**

En este lugar jugaron los teans Gloria Cubana y Sussini venciendo los visitadores con score de 5 por 4. Como lo indica la anotación el juego fué reñido, lo que motivó una cámara húngara tremenda en la que lo más sensible de todo lo sucedido fué el ver cómo las autoridades locales no hicieron nada por evitarlo. Valentín González y Quico Magriñat hicieron decisiones que el público local estimó injustas y a las terminación del juego los **piropeó** de lo lindo. Hubo invasión de terreno y los jueces tuvieron que soportar el chaparrón que con la mayor tranquilidad observaron los señores guardadores del orden.

Esa es una de las cosas por la que al iniciarse la contienda dijimos que era de mal aguero el que hubiese en el Campeonato muchos Clubs del interior, pues a estos, por lo regular, no les gusta perder,

Veáse el score:

GLORIA CUBANA:

| | V. | C. | H. | O. | A. | E. |
|---|---|---|---|---|---|---|
| A. Peña 2b | 3 | 2 | 0 | 2 | 1 | 0 |
| A. Urrutia 1b | 3 | 1 | 2 | 12 | 0 | 1 |
| R. Alonso, cf lf | 3 | 0 | 0 | 1 | 0 | 0 |
| A. Valdes, rf | 4 | 1 | 0 | 0 | 0 | 0 |
| M. Peré, 3b | 4 | 0 | 1 | 0 | 4 | 1 |
| M. Hdez. lf cf | 3 | 0 | 0 | 4 | 0 | 0 |
| J. Garzón, c. | 4 | 1 | 2 | 5 | 0 | 0 |
| C. Alvarez, ss | 4 | 0 | 0 | 3 | 7 | 0 |
| A. Chacón, p | 4 | 0 | 1 | 0 | 1 | 0 |
| Totales: | 32 | 5 | 6 | 27 | 13 | 2 |

SUSSINI:

| | V. | C. | H. | O. | A. | E. |
|---|---|---|---|---|---|---|
| R. Martínez ss. | 4 | 0 | 0 | 5 | 4 | 0 |
| J. Villar, lf | 4 | 0 | 0 | 0 | 0 | 0 |
| A. Velarde, cf | 3 | 2 | 2 | 2 | 1 | 0 |
| Consuegra, c. | 4 | 1 | 1 | 3 | 0 | 2 |
| F. de la Torre 2b | 4 | 1 | 2 | 7 | 2 | 0 |
| R. Acosta, 1b 2b | 4 | 0 | 1 | 6 | 1 | 1 |
| R. Acosta, 1b 2b | 4 | 0 | 1 | 6 | 1 | 1 |
| A. Abreu, rf 1b | 4 | 0 | 1 | 2 | 0 | 1 |
| M. Kessel 3b | 4 | 0 | 1 | 2 | 2 | 0 |
| J. Dominguez p | 3 | 0 | 0 | 0 | 3 | 0 |
| P. Martinez x | 1 | 0 | 0 | 0 | 0 | 0 |
| Totales | 35 | 4 | 8 | 27 | 13 | 4 |

ANOTACION POR ENTRADDAS:

| | | |
|---|---|---|
| Gloria Cubana | 110 030 000 | 5 |
| Susini: | 200 000 020 | 4 |

Tree base hits: A. Urutia. F. de la Torre.
Two base hits Garzón Kessel A. Acosta.
Sacrifice hits: A. Alonso.
Bases robadas: A. Peña A. Urrutia 2. A. Velarde 2 Consuegra A. Valdés R. Martínez.
Double plays: F. de la Torre a Consuegra; R. Acosta a R. Martínez a Abreu.
Strusk outs: Chacón 4. Dominguez 2.
Bases por bolas: J. Dominguez, 6 Chacón 4.
Dead balls: Dominguez a A. Valdes.
Tiempo: 2 horas 05 minutos.
Umpires: V. González home; J. M. Magriñat (bases).
Observaciones: x bateó en el 9 por Dominguez.

## Mientras la Veda Pasa

### Resultados de las competencias celebradas ayer en el Club de Cazadores del Cerro

El sitio de reunión de las familias de los cazadores ha sido ya consagrado por las tardes en el edén del Lucero.

El tiro de platillos estuvo integrado por el grupo de los que tienen conquistadas sus mayores glorias. Los otros, los mozos, los trianeros, esos que son fragua y chispa, que son cerebro en gestación progresiva, y corazón alerta a todas las adversidades, esos que yo he llamado otras veces "pinos nuevos" que necesitan trofeos para que los tiempos futuros hablen de sus hazañas; esos, fueron al Club Buenavista a conquistar un lauro para la radiante enseña del Lucero.

Se discutía allí un premio donado por la Casa Bacardí. La condición era de que asistieran a la competencia representaciones de todos los Clubs.

No hubo necesidad de que el doctor Bordenave seleccionara un team del Lucero; los trianeros se conjuraron y contra viento y marea (pues marejada hallaron los chachos) el "inofensivo" Santamaría viendo que el handicap de Billisia era muy alto, el de Capin muy estelar, y el de Ors muy cien por cien, creyó nuestro Santo que debía erguirse y se irguió como un león. Zarpa aquí, zarpa allá y hasta cincuenta de cincuenta.

Orgulloso está don Laureano García de su team y orgullosos están los luceristas de sus pinos nuevos, jocundos en la mesa; pero bravos como leones dondequiera que se les invite con handicap o sin él.

Un hurra a los trianeros.

¡Adelante!

**TIRO PLATILLOS**

Premio: Antonio Fernández Canal.
Ganador: Rodrigo Díaz.

| | |
|---|---|
| Rodrigo Díaz | 46 |
| Colín de Cárdenas | 44 |
| Doctor Oscar Ochotorena | 43 |
| Ramón Miranda | 42 |
| Andrés Cuervo | 42 |
| Henry | 37 |
| Farias | 36 |
| Doctor Bordenave | 34 |
| Coronel Quero | 32 |
| J. M. Rodríguez | 30 |
| Heyman | 26 |
| J. F. Centellas | 24 |
| G. Pedroarias | 23 |
| Caballero | 23 |

**TIRO DE PICHON**

Primer premio, donado por Alfredo Beale, ganado por el doctor Oscar Ochotorena.

Segundo premio, donado por la Joyería "El Gallo", ganado por José A. Ors.

| | |
|---|---|
| Dr. Oscar Ochotorena | 10 de 10 |
| J. A. Ors | 9 de 10 |
| Andrés Cuervo | 5 de 6 |
| I. Santamaría | 5 de 6 |
| M. Crespo | 5 de 6 |
| L. Mandelli | 5 de 6 |
| Méndez Capote | 4 de 6 |
| Casimiro Tellaeche | 4 de 6 |
| M. Quesada | 3 de 6 |
| F. Centellas | 3 de 6 |
| Heymann | 2 de 6 |
| Joaquín Rodríguez | 2 de 6 |

**TIRO DE REVOLVER**

Premio: "Paris-Viena".
Ganador: Teniente E. Ros.

| | |
|---|---|
| Teniente E. Ros | 454 |
| Peuillo Coll | 430 |
| José González | 423 |
| Claudio Grande | 413 |
| Dr. J. Pedroso | 404 |
| Dr. A. Rubio | 397 |
| J. M. García | 381 |
| P. Ortega | 370 |
| Rodrigo Díaz | 367 |
| Felipe Mazoucos | 345 |
| C. Souvalle | 301 |

El próximo domingo en revólver además del premio oficial, se tirará otro donado por el distinguido sportman don Antonio López.

## Ganaron en el Décimo

### Los Tigres del Detroit a los Indios del "Cleveland"

### Rice bateó bien

CLEVELAND, Abril 29.—(U.P.)— Un rally en el décimo inning dió a los Tigres del Detroit la carrera necesaria para derrotar a los Indios hoy, por score de 7 a 6.

Score:

**DETROIT**

| | V. | C. | H. | O. | A. | E. |
|---|---|---|---|---|---|---|
| Taverner, ss. | 6 | 0 | 1 | 2 | 2 | 0 |
| Galloway, 3b. | 4 | 1 | 0 | 0 | 1 | 0 |
| Woodall, c. | 1 | 0 | 0 | 2 | 0 | 0 |
| Rice cf. | 5 | 0 | 4 | 6 | 0 | 0 |
| Heilmann, rf. | 5 | 1 | 1 | 2 | 0 | 0 |
| Gehringer. 2b. | 3 | 2 | 1 | 2 | 3 | 0 |
| Mc Manus, 1b. | 5 | 1 | 2 | 10 | 0 | 0 |
| Easterling, lf. | 4 | 2 | 2 | 2 | 0 | 1 |
| Shea, c. | 2 | 0 | 1 | 3 | 2 | 0 |
| Warner, 3b. | 0 | 0 | 0 | 0 | 0 | 0 |
| Gibson, p. | 2 | 0 | 0 | 0 | 1 | 0 |
| Van Gilder, p. | 3 | 0 | 2 | 0 | 1 | 0 |
| x-Fothergill. | 1 | 0 | 1 | 0 | 0 | 0 |
| xx-Hargrave. | 1 | 0 | 0 | 0 | 0 | 0 |
| Totales. | 42 | 7 | 15 | z29 | 10 | 1 |

x—Bateó por Shea en el 8º
xx—Bateó por Galloway en el 8º
z—Jamieson aut por bola bateada.

**CLEVELAND**

| | V. | C. | H. | O. | A. | E. |
|---|---|---|---|---|---|---|
| Jamieson, lf. | 5 | 0 | 4 | 2 | 0 | 0 |
| Lind, 2b. | 4 | 1 | 1 | 4 | 6 | 0 |
| Langford, cf. | 5 | 2 | 3 | 3 | 0 | 0 |
| J. Sewell, ss. | 4 | 1 | 2 | 2 | 1 | 2 |
| Fonseca, 1b. | 5 | 0 | 2 | 13 | 1 | 0 |
| Summa, rf. | 5 | 2 | 2 | 2 | 0 | 1 |
| Hodapp 3b. | 5 | 0 | 2 | 2 | 5 | 0 |
| Myatt, c. | 5 | 0 | 2 | 2 | 1 | 0 |
| Miller, p. | 3 | 0 | 0 | 0 | 1 | 0 |
| Hardey, p. | 0 | 0 | 0 | 0 | 0 | [illegible] |
| x-Uhle. | 1 | 0 | 0 | 0 | 0 | 0 |
| xx-Wilson. | 0 | 0 | 0 | 0 | 0 | 0 |
| Totales. | 42 | 6 | 18 | 30 | 15 | 3 |

x—Uhle bateó por Miller en el 8º
xx—Wilson bateó por Hardey en el 10º

**Anotación por entradas:**

| | | |
|---|---|---|
| Detroit. | 021 001 020 1 | 7 |
| Cleveland. | 012 020 010 0 | 6 |

SUMARIO:

2 base hits: Rice, Shea, Summa, Langford 2, Fonseca. 3 base hits: Fonseca, Myatt. Bases robadas: Easterling. Sacrifice hits: Lind, Shea, McManus, Warner. Double plays: Lind y Fonseca, Hodapp y Fonseca. Quedados en bases: Detroit 10; Cleveland 12. Bases por bolas: de Vangilder 3. de Miller 2, de Hardey 1. Tiempo: 2.20. Umpires: Van Graflan, Connolly y Mc Gowan.

## CON SANTANA EN EL BOX, LOS MARISTAS VENCIERON AYER A LOS BLANQUI-NEGROS DEL FORTUNA CON SCORE DE 8 x 1

El joven lanzador dominó completamente a las huestes de Alfonso Peña.—Queral salvó la lechada disparando un soberbio jonrón.—Los Maristas aprovecharon bien los errores que le cometieron.—Reyes también jonroneó

Con el pitcher Santana en el box, la novena de los antiguos alumnos del Colegio Marista, campeones de la Liga Inter-Social se anotaron una fácil victoria sobre los Blanqui-negros del Fortuna, en el primer juego del doble header efectuado ayer en el Stadium Caribe. El score fué de ocho por una.

Gran número de fanáticos asistió a los dos encuentros anunciados, y todos aplaudieron delirantemente el magnífico pitching de Santana, que dominó a los mejores bateadores del Fortuna. Pitcheó para nueve escones, pero la presencia del inicialista Queral en las filas blanqui-negras impidió que se apuntara una lechada. El joven infielder disparó un batazo formidable por el center field, en el cuarto inning, anotándose uno de los jonrones más francos que hemos visto en los terrenos Caribe.

**Polaco** Arredondo, el gran antesalista del Fortuna, considerado por los peritos como uno de los mejores infielders que tenemos actualmente en nuestras filas aficionadas, tuvo ayer un día errático, siendo responsable de casi todas las anotaciones que lograron los campeones inter-sociales y al bate se mostró completamente mudo. La debilidad de los dos pitchers usados por el Fortuna, dos novatos del box, contribuyó también a la victoria Marista.

El juego se desarrolló de la manera siguiente:

**Primer inning**

Maristas: Reyes, recibe la base y es out al robar. L. Amador, fly al short. Lago toma ponche.

Cero careras, cero hits, cero error.

Fortuna: Avoy, fly al left. Castillo, de segunda a primera. Garros, hit por segunda y por mal tiro del short va a segunda. Arredondo, de tercera a primera.

Cero carreas, un hit, un error.

**Segundo inning**

Maristas: Rodríguez, la base por bolas. Suárez, tubey por tercera, pasando Rodríguez a esa base. Juncosa, toma ponche. Córdova recibe la base por bolas intencional. Rodríguez intenta robar el home y es out en tiros del catcher a Queral y de éste a Arteaga. Pérez recibe un dead ball, llenando nuevamente las bases. Santana, hit al center, anotando Suárez y Córdova, y por error de Arredondo en tiro del catcher, anota también Pérez. Reyes, termnia el inning de segunda a primera.

Tres carreras, dos hits, un error.

Reguera, dead ball. Queral, línea al center. Arteaga, fly al center. Reguera se roba la segunda. Octavio Fernández, out de tercera a primera.

Cero careras, cero hits, cero error.

**Tercer inning**

Maristas: Amador, hit por tercera y se roba la segunda. Lago, sacrifice fly al right( pasando Amador a tercera. Rodríguez, fly al left, anotan do Amador en el pisa y corre. Suárez, fly al left.

Una carrera, un hit, cero error.

Fortuna: Pons batea por Castillo: roller a tercera, out en primera. Avoy de segunda a primera. Castillo, hit por tercera. Garros, hit al right. Arredondo, a la primera bola fuerza el out de Garros en segunda, de short a segunda.

Cero carreras, dos hits, cero error.

**Cuarto inning**

Maristas: Juncosa, ponche. Manolo Córdova, ponche. Pérez, safe por tiro bajo de Arredondo. Santana, de segunda a primera.

Fortuna: Reguera, toma ponche. Queralt, disparo un batazo salvaje por el center field, metiendo la pelota en el floor de basket de las Caribitas. Home run. Arteaga de pitcher a primera. Octavio, fly al right.

Una carrera, un hit, cero error.

**Quinto inning**

Maristas: Reyes home run por el right. Fué un batazo largó y Avoy y Reguera chocaron tratando de coger la bola. Amador, hit por el short. Lago, de segunda a primera, pasando Amaro a segunda. Rodríguez, ponche. Suárez, tubey al left, anotando Amador. Juncosa, fly al left.

Dos carreras, tres hits, cero error.

Fortuna: Pons, fly al center. Avoy, hi al center. Castillo, fuerza en segunda al pequeño Avoy en una jugada muy apretada. El umpire declaró out, pero es lo cierto que el infielder Lago, de los Maristas, no pisó la base. Garros, línea al left.

Cero carreas, un hit, cero error.

**Sexto inning**

Maristas: Córdova, foul fly al catcher. Pérez, la base. Santana, hit por primera, pero Pérez quiere llegar a tercera y es out en tiro del right field a Arredondo. Santana quiere llegar también a segunda y es out, de Arredondo a Castillo.

Fortuna: Arredondo, de tercera a primera. Reguera, línea al left, Queral, de tercera a primera.

Cero carreas, un hit, cero error.

Cero carreras, cero hits, cero error.

**Séptimo inning**

Maristas: Reyes fly al left. Amador, hit al left. Lago, fly al right. Rodriguez, rrolling durísimo por tercera, que Arrendondo fildea muy bien, pero despues hace un tiro malo a segunda y son safies todos los corredores. Suárez, fly al left.

Cero carreras, un hit, un error.

Fortuna: Arteaga, out de short a primera. Ballesté batea por Octavio Fernández y toma ponche. Peña batea por Pons y da una línea a la tercera.

Cero carreras, cero hits, cero error.

**Octavo inning**

Reguera ocupa el box del Fortuna, Queral pasa a segunda. Peña a la primera y Ballesté al right field.

Maristas: Juncosa, fly al short. Córdova, recibe la base. Pérez, recibe la base. Santana, hit por el short, llenándose las almohadillas. Reyes, hit al center, anotando Córdova y Pérez, Amador fly al center. Lago, rolling al pitcher, out.

Dos carreras, dos hits, cero error.

Fortuna: Avoy, depitcher a primera. Castillo, linea al short y es safe por error. Garros, recibe un dead ball. Arrendondo, foul fly al catcher, out. (El Polaco ha tenido un mal dia) Reguera, fuerza en segunda a Garros, de short a segunda.

Cero carreras, cero hit, un error.

**Noveno inning**

Maristas: Rodriguez, out en primera sin asistencia. Suárez, rolling por tercera y se embasa por error de Arredondo. Juncosa (Suárez se roba la segunda) fly al short, out. Manolo Córdova, recibe un dead ball. Pérez, la base y se llenan las almohadillas. Santana, out de segunda a primera.

Cero carreras, cero hits, un error.

Fortuna: Queral, fly al eft. Arteaga, fly al short. Ballesté, infield hit por el short. Peña hit al center. Avoy, termina el juego muriendo en fly al pitcher.

El score fué:

| | | |
|---|---|---|
| Maristas | 031 020 020 | 8 |
| Frtuna. | 000 100 000 | 1 |

## Ganan los Browns 5 x 2

En el primer tercio del juego los locales ganaron el match prácticamente

ST. LOUIS, abril 29. [illegible] Browns del San Luis ga[illegible] el juego final de la serie a [illegible] te Sox del Chicago, por score [illegible] a 2.

El score:

CHICAGD

| | V. | C. | H. | O. | A. | E. |
|---|---|---|---|---|---|---|
| Clancy, 1b. | 3 | 1 | 0 | 4 | 2 | 0 |
| Moore, rf. | 5 | 1 | 2 | 2 | 0 | 0 |
| Metzler, cf. | 3 | 0 | 1 | 3 | 0 | 0 |
| Barrett, 2b. | 4 | 0 | 0 | 1 | 1 | 0 |
| Falk, lf. | 4 | 0 | 1 | 3 | 2 | 0 |
| Kamm, 3b. | 3 | 0 | 0 | 2 | 2 | 0 |
| Cissell, ss. | 4 | 0 | 1 | 4 | 2 | 1 |
| McCurdy, c. | 4 | 0 | 2 | 4 | 0 | 1 |
| Adkins, p. | 2 | 0 | 0 | 0 | 0 | 0 |
| Connally, p. | 1 | 0 | 0 | 1 | 0 | 0 |
| Barnabee, (x) | 1 | 0 | 0 | 2 | 0 | 0 |
| Totales | 34 | 2 | 7 | 23 | 9 | 2 |

x bateó por Connally en el noveno.

SAN LUIS

| | V. | C. | H. | O. | A. | E. |
|---|---|---|---|---|---|---|
| McNeely, rf. | 3 | 1 | 1 | 0 | 0 | 0 |
| O'Rourke, 3b. | 5 | 1 | 2 | 3 | 3 | 0 |
| Manush, lf. | 4 | 1 | 2 | 3 | 0 | 0 |
| Schulte, cf. | 3 | 0 | 1 | 1 | 0 | 0 |
| Kress, ss. | 2 | 0 | 0 | 3 | 3 | 3 |
| Blue, 1b. | 3 | 1 | 0 | 11 | 0 | 0 |
| Brannon ,2b. | 4 | 1 | 1 | 1 | 4 | 0 |
| Schang, c. | 3 | 0 | 2 | 5 | 0 | 0 |
| Ogden, p. | 3 | 0 | 2 | 0 | 4 | 0 |
| Gray, p. | 1 | 0 | 0 | 0 | 0 | 0 |
| Totales | 31 | 5 | 11 | 27 | 14 | 3 |

**Anotación por entradas**

| | | |
|---|---|---|
| Chicago | 002 000 000 | 2 |
| San Luis | 102 002 00x | 5 |

SUMARIO

Two base hits: McCurdy 2, Cissell, Ogden, Moore. Three base hit; Manush (2); Moore, Metzyer. Sacrificios: Kress. Bases robadas: McNeely. Doble plays: Ogden a Kress a Blue. Wild pitcher: Ogden, Adkins. Dead ball: McCulrdy. Bases por bolas: a Ogden 3; a Adkins 3; Gray 1. Quedados en bases: San Luis 9; Chicago 9. Umpires: Hildebrandt, Ormsby y Guthrie. Tiempo del juego: 1.53.


STRAND TRADE-MARK

**Trajes Para Caballeros**

**Telas Inglesas**

| | |
|---|---|
| Dril Crudo | $ 9.00 |
| Palm Beach | 10.00 |
| Crash | 12.00 |
| Dril Blanco | 15.00 |
| Granité | 15.00 |
| Gabardina | 15.00 |
| Muselina | 17.00 |
| Porofabric | 38.00 |

**El Traje StranD no admite competencia.**

STRAND TRADE-MARK
BELASCOAIN y SAN JOSE
SAN RAFAEL 17 GALIANO 111
MONTE y AGUILA

Anuncios A G J.—I-5693

M.E.C.D. 2016

# SOCIEDADES ESPAÑOLAS

## EN LA CASA DE SALUD DE LA ASOC. CANARIA HIZO SU PRESENTACION EL EJECUTIVO Y LA SECCION SANITARIA

Se dió a conocer al Cuerpo Facultativo.—En el Sanatorio "Nuestra Señora de la Candelaria" tuvo efecto este hermoso acto ayer por la mañana

Ayer a las diez de la mañana, se celebró en el magnífico sanatorio "Nuestra Señora de la Candelaria", de la gran Asociación Canaria, un fraternal y solemne acto; la presentación de la Comisión ejecutiva de la citada Asociación y la Sección de Sanidad, electa en las últimas elecciones, y que hace días tomó posesión de sus respectivos cargos, presentación ante el admirable Cuerpo facultativo.

Concurría el Presidente General, D. Domingo León González; vice-presidente primero, Sr. Daniel Lorenzo; vice-presidente segundo, doctor Antonio M. Fraga; vice-Tesorero, Sr. Francisco Ramos Arencibia; señor Manuel R. Rodríguez y doctor José F. Clemente, Presidente y vice de la Sección de Sanidad; Dr. Tomás Felipe Camacho y Agustín Betancourt, presidente y vice de la Sección de Cultura; Antonio Rodríguez Martínez y Teobaldo Padrón Cruz, presidente y vice de la Sección de Propaganda; Pablo Alvarez de Caña y Antonio Alfonso Carrillo, presidente y vice de la Sección de Recreo y Adorno; Manuel García Guanche y José León Betancourt, presidente y vice, de la Sección de Fomento y Economía; y Dr. Leocadio Cabrera y Salvador y Guerra Algarrada, presidente y vice de la Sección de Intereses Morales y Materiales.

Y fueron atentamente recibidos por el citado Cuerpo Facultativo en pleno: Dres. Gustavo G. Duplessis, Director; Dr. Enrique Fortún, vice-director los médicos de visita, doctores José M. Govantes, Genaro Mazpule y Franck E. Hart; los especialistas, Dres. Lucas Rojas Piñeiro, Rufino M. Moreno, Luis R. Fernández, Mario Portela y Manuel Galigarcia; el Auxiliar de Cirugía doctor José Mario Miró; Anestesista, doctor Salvador Lauderman; dentista; Dr. Ramón A. Mendoza; Bacteriólogo Dr. Florencio de la Postilla, Radiólogo, Dr. Antonio Ramos Martiñón; y los médicos internos Dres. Antonio González Rodríguez, Manuel Camacho Carballo, Tomás A. Bacallao y el Cuerpo Administrativo: representado por el Adminisrtador del Sanatorio Sr. Pedro Reyes.

Hechas las presentaciones propias de estos casos, el Presidente de la Comisión Ejecutiva, pronunció breves palabras, haciendo la presentación de sus compañeros y de los señores que integran la Sección de Sanidad, manifestando que unos y otros eran elementosprobados de un gran amor a la Asociación, estando dispuestos a respaldar al Cuerpo facultativo en su honorable labor y en su esforzada lucha contra la muerte en pro de los asociados.

Habló despues, el señor Luis Felipe Gómez Wanguevert, que hizo un elogio brillante de los médicos y el Dr. Tomás Felipe Camacho; cerró las salutaciones haciendo un discurso magistral de la obra conjuntamente han hecho la Comisión Ejecutiva, la Asamblea, las secciones; todo lo que respaldó de una manera honorable el Cuerpo Facultativ; tan honorable que le ha valido el aplauso, la admiración y la gratitud profunda de todos los cuarenta mil asociados.

El señor Director Dr. Gustavo G. Duplessis, en nombre del Cuerpo Facultativo, pronunció un elocuente discurso de gracias, manifestando que el Cuerpo facultativo continuaría trabajando siempre con la misma fe, con el mismo entusiasmo, para cumplir con los altos deberes de su noble sacerdocio.

Los oradores fueron aplaudidos.

Y despues, de un lunch, se dió por terminado el acto.

## MOVIMIENTO DE ENFERMOS HABIDO AYER HASTA LAS CUATRO DE LA TARDE, EN LAS QUINTAS DE SALUD

**LA PURISIMA CONCEPCION de la Asociación de Dependientes.**

INGRESARON: Manuel Vinelo García, Manuel Triviño Carrasco, Rafael Bermúdez Marco, Tomás Luis Miranda, José María Valerio Suárez, Enrique Jiménez Torices, Pedro Bonet Pellón, Guillermo Naranjo Alfonso, Juan González Andino, Manuel Alonso Dalmau, Horacio Riquelme Valdés, David Fernández Fernández, Fernando González Franco, Sireno García Puldón, Carlos Sánchez Boncú, Manuel Franco Souto, Armando Hernández Díaz, Benigno Seoane Pérez, Francisco Meneses Pinedo y Manuel Barreda López.

SALIERON DE ALTA: Horacio Riquelme Valdés, Raul Rodríguez Valiente, Baldomero Fernández Tejeiro, Alberto Suris Busto, César Ramón Guerra Madelin, Francisco González Tijero, Felipe Barbiery Pino, Antonio Pérez Torres, Manuel Triviño Carrasco, Rogelio Valdés Jorge, Fernando González Franco, Tarasio Martínez Santos, Manuel García Freijo, Aurelio Pérez Mier, Pedro Ruiz Otero, Antonio Quiles Illas, Antonio Alfonso Carbajal, José Marcelino Cartaya Felipe, Generoso Piñera Rodríguez, Francisco Díaz Pérez, Antonio Suárez Pérez, Vicente García Delgado, Carmen Alonso González, (pensionista).

Falleció: Domingo Orihuela Abreu.

**LA BENEFICA, del Muy Ilustre Centro Gallego.**

INGRESARON: Pedro Soto López, Alejandro Aguilar Sánchez, Manuel Mazos Silva, Julio García Dopico, Manuel Rey Piñeiro, Ramón Fernández Cerneda, Emilio Villar Rodríguez, Colman Ckanrpe, Antonio Saco Alvarez, Modesto Rey Lamelas, Manuel Casas Frejanes, Manuel Plana Gelpi, José Alvariño López y Severino Nebril Tenreiro.

SALIERON DE ALTA: Prudencio Gómez Díaz, Jesús Villar Sánchez, Julio Domínguez Pérez, Pedro Vázquez Bordello, Luis Rego Bahamonde, José Sanmiguel Pérez, Félix Losada Puga, Dositeo Méndez Moure, Francisco Díaz Díaz, Miguel A. Porto Porto, Manuel López Rodríguez, Cipriano Fernández Ferreiro, José Rodríguez Vázquez, Juan Rodríguez Rial, Antonio Gómez Fernández, José Romero Ardao, Venancio Cambeiro, Francisco J. Lago Madrigal, Gisleno Dopazo Caride, Víctor Moreira Moreira, Francisco Vázquez González y Eduardo Alpízar Ferrara.

Falleció: Ramón Rivera Chao.

**NUESTRA SEÑORA DE LA CANDELARIA de la Asociación Canaria.**

INGRESARON: Argelio Ramos Rodríguez, Ignacio Gómez González, Lucas Fajardo Ortiz, Tomás Busquet Comas, Onofre Benítez García, Antonio Alvarez Pereira, Manuel Hernández Martín, Gervasio Martínez Guerra, Antonio Cruz Naranjo y Domingo Sánchez Gómez.

SALIERON DE ALTA: Salvatore Giardina, Eugenio Hernández Hernández, Elías Rodríguez Piñero, Pedro Sicilia Simón, Domingo Rodríguez Martín, Gregorio González González, Arturo Rodríguez Laño, Rosendo Piñero Enriquez, Juan Hernández Ramírez, Luis Paz González, Francisco Llanes Martín, Justo Rodríguez Meris.

**SANATORIO del Centro Castellano.**

INGRESARON: Eliades Merino.

SALIERON DE ALTA: Jacobo Barroso, Restituto Rodríguez, Esteban Dorandez y Epifania Sánchez.

**LA BALEAR, del Centro Balear.**

INGRESARON: Dolores González González, Avelina Hernández de Rocabert, Celia Rasenfled, Carmen González Rodríguez y Juan Verdera Vental.

SALIERON DE ALTA: Sila Gómez Miguel, Juan J. Peña Vera, Antonio Montanel Campol, Jesús Rivera Vázquez, Victoria Aldacid, María Carmela Lacarret, Agustín Valladares Ledesma, Matilde García García, Crescencia Llorente Díaz.

**CONCEPCION ARENAL de Hijas de Galicia.**

INGRESARON: María Iglesias Díaz, Delia García Rodríguez, Aurora Fernández Pérez, Celia Varela, Concepción Fernández, Juana Fernández, Virginia López, Dolores Alvarez, María Valentía, Joaquina Rodríguez, Concepción Pérez, Catalina Miranda y Socorro Couceiro.

SALIERON DE ALTA: menor Santiago Ramos, Carmen Figueroa, Josefa Muiña, Pilar González, Vicenta Fraguela, Carmen Rodríguez, Agripina Fernández, Josefa Guerra, María Vallón y Ana Prieto.

## LA REUNION FAMILIAR DEL FOMENT CATALA

Con una distinguida y selectísima concurrencia celebraron ayer los queridos noys de Prado, bajo una elegante reunión familiar que fué una espléndida y grata fiesta. En ella distinguidas damas y elegantes damitas prestigiaron con su belleza los bellos salones haciendo aún más gratas las horas que en ellos transcurrieron alegremente todos los asistentes.

Un baile magnífico completo la alegre reunión y en el se divirtió la juventud balladora como suele hacerlo siempre en los coquetones salones. Hasta altas horas de la tarde se prolongó la bella fiesta que fué un triunfo más para los simpáticos catalanes.

Vaya nuestra calurosa felicitación a sus organizadores y que se repitan con el mismo éxit ode ayer las reuniones que se organizan para dentro de poco.

# Con un Abrazo a Ernesto López, Simbolizando a Cuba y Otro a Bouza, Simbolizando a Galicia, el Dr. Novoa Santos Expresó sus Sentimientos

AL ALMUERZO CELEBRADO AYER POR LOS "HIJOS DEL PARTIDO DE LALIN" CONCURRIERON, ADEMAS DEL HOMENAJEADO, EL ILUSTRE PROFESOR GALLEGO, EL SECRETARIO DEL GOBIERNO Y EL PRESIDENTE DEL "M. I. CENTRO GALLEGO"

Ayer, bajo la sombra amable del abuelo "Mamoncillo", celebraron una hermosa y galana fiesta los Hijos del Partido de Lalín, sociedad gallega de instrucción, para conmemorar en la conjunción donosa de todos los corazones emigrados, el 18 aniversario de la vida de dicha sociedad.

Como a una fiesta tan da terra, no podía faltar un lalinìense, un gallego y un español de la altísima categoría del doctor Roberto Novoa Santos, los de su partido, representados por su Presidente y Junta Directiva, le invitaron a la fiesta, invitación que agradeció con toda su alma el ilustre catedrático.

El señor Novoa Santos llegó a las puertas del "Mamoncillo" abuelo, acompañado del Presidente de la Comisión Ejecutiva del Centro Gallego, señor Jesús María Bouza; del señor Angel Naya, del Presidente de la sociedad citada, señor José María López, secretario señor Alfredo García; tesorero Emilio Calviño. Los de la Directiva y los socios le tributaron una ovación cariñosa al ilustre doctor y casi todos le abrazaron recordando que algunos fueron en la niñez, sus amigos y compañeros de la escuela.

Poco más tarde comenzaba el banquete a los acordes de los himnos Nacional Cubano y Marcha Real Española e Himno Gallego, que fueron oídos respetuosamente en pie y cuando terminaron fueron aclamados con aplausos atronadores. Lo presidían el doctor Novoa Santos, rodeado del Presidente Bouza, de Ernesto López, secretario del Gobierno Provincial; del Jefe del Negociado de Asociaciones del Gobierno Provincial, señor Caramés; del Presidente José María López; del Tesorero Emilio Calviño; del secretario Alfredo García; del Comandante Figueroa, Vicedirector de la Benéfica; de Angel Naya, de Manuel Baamonde, doctor Jesús Bouza, de Miguel Fariñas, Presidente de la Artística; de Federico Núñez, de la Propaganda de La Tropical, y de Juan Riveiro, Presidente del Comité Representativo de las Sociedades Gallegas de Instrucción y el doctor Melchor Castro, ayudante del doctor Novoa Santos; en otros lugares vemos al señor Francisco Areán, Presidente de los Hijos de Rodeiro y al Presidente de Calo y Viduido, señor Recarey. Concurrían casi todos los asociados; los de la Comisión organizadora: Ramón Pampín; Ramón N. García; Manuel Rodríguez; Jesús Iglesias; Domingo Carral; Máximo López; Pedro Otero; Casiano Lorenzo; Primo Vázquez y José Areano; y los señores Bernardo Alvarez; Manuel Rey; Alejandro Campa; José Benítez García; Avelino y Jesús Lamazares; Manuel Otero Buján; Francisco Areán; Ramón Sánchez Sueiro; Jesús Castro. Manuel Ramírez; Jaime Sánchez; Roberto González; Serafín Bouza; Belarmino Rodríguez; Javier Crespo; Aurelio Rodríguez; Antonio Piñera; José Ramón Vázquez; Santiago Lamas; Eulogio Pena; Ramiro López; Sebastián Jiménez y Guillermo Barreiro.

Y eran encanto y prestigio del fraternal banquete estas damas y damitas:

Señoras Sara Pena de López; Josefa Pardo de García y sus encantadoras hijitas Olga, Sara e Hilda; Manuela Fernández de Calviño y sus hijitos Alfonso y Roberto; Isabel Serrano de Otero; María Guerrero de Alvarez; Pura González de Rodríguez; Lola Rodríguez de Rancaño; Josefa García de Martín; Encarnación Fernández viuda de Paseiro; Olimpia Cora de Diéguez; señoritas Blanca y Emilia Pampín; Emelina Fernández; Ana Fernández; Dolores Miguelez; C. Blanco; Generosa Otero; Edelmira Grobas; Guillermina Vázquez; Manuela Peón; Esperancita Vázquez; Guillermina y Avelina Paseiro; Genoveva Rogueiro; Aurora Rodríguez; Olga y Manolita Dieguez; Josefina y Edelmira Mouro; Emilia y Amparo Bardelas; Gumersinda Vázquez; María Rey; Juana Rey; Lola Rodríguez; Carmen Castro; Manolita Balseiro; Teresa Sánchez y Balbina Estévez.

A todos los cuales se les sirvió un menú excelente.

Se pronunciaron brindis, elocuentes, vibrantes, pletóricos de amor a Galicia, a España y a Cuba y de admiración y de hondo cariño al doctor Novoa Santos. El primero que brindó fué el presidente de la Sociedad señor José María López, agradeciendo en bellas palabras a las altas representaciones de la autoridad cubana, de la Beneficencia, de la Benéfica y del Centro Gallego, que prestigiaron la fiesta, haciendo un alto honor a la Sociedad Hijos del Partido de Lalín. Después se felicitó y felicitó a todos los allí reunidos, por encontrarse entre ellos una de las figuras más altas de la intelectualidad española: el doctor Santos Novoa, honor del Partido de Lalín donde nació. Grandes aplausos.

Habló después el señor Angel Naya, quien pronunció otro hermoso discurso encomiando la suerte de los de Lalín, que tienen entre sus hijos a un hombre tan glorioso para España como el doctor Novoa Santos. Aplausos.

Estamos con él, porque es nuestro y porque cuenta con la admiración no solo de Galicia y de España, sino que sus prestigios son de carácter universal. Grandes aplausos.

Dedicó un vibrante párrafo a los cubanos que saben del esfuerzo gallego en Cuba y que en hora de peligro para el Centro, supieron levantar la frente y proceder con honorable justicia; justicia que respaldó la honorabilidad del General Machado, quien tiene por las Asociaciones españolas, un cariño mil veces demostrado.

Este Centro marchaba por rieles de oro; pero en la revuelta encontró un "croyo", mas como guiaba el Centro el chauffeur máximo Jesús María Bouza, el chauffer paró a tiempo y evitó la catástrofe. También Bouza es un gallego que nos honra y nos enaltece a todos.

Con hombres como Bouza, no hay peligro de que la nave naufrague; es un capitán sereno, talentoso y que sabe cumplir con su altísimo deber. Grandes aplausos.

Terminó diciendo: Debéis de estar orgullosos los lalinenses porque en vuestar tierra florecen a la vida de la inmortalidad, hombres como el aviador Lóriga y como el doctor Santos Novoa. Honramos a Cuba y a España; llevad, queridísimo doctor, a Galicia el recuerdo de nuestra bendición. Gran ovación.

Cuando se levanta a brindar el ilustre catedrático, todos los comensales se ponen en pie y le aplauden calurosamente, que comienza su discurso con un bello preámbulo en dulce y sonoro gallego, para decir que estando entre los lalinenses y entre los gallegos que no lo son, vuelven a él todos los recuerdos de la vida gallega; la alborada, los pazos, los hermosos valles, los viejos saludadores; todo aquello que se lee en el maravilloso libro de Valle Inclán "Flor de Santidad". Después en castellano elocuente, nos habla de que para desmentir a quien dijo que España mandaba a América pensadores españoles y gallegos humildes para el trabajo, debemos contestarle que Galicia es patria de pensadores, de artistas, de grandes educadores, de guerreros, de primados de la Iglesia, de navegantes, de descubridores, entre los cuales figurará quizás, pronto, Cristóbal Colón. Ratificó todo esto con nombres y detalles de los siglos de antaño y al llegar a los de ogaño, citó los de Rosalía de Castro, de Concepción Arenal, de Veiga, de Curros, de Chané, y de cien más que levantaron calurosos aplausos.

Terminó diciendo y haciendo lo siguiente: Demostremos nuestro cariño a todos los gallegos de Cuba, abrazando a Bouza, y a los cubanos, que yo sé que son nobles y que son hidalgos, abrazando a vuestro hermano, al señor Ernesto López, secretario del Gobierno Provincial. Grandes aplausos.

La fiesta culminó en un gran baile.

## LA MATINEE DE LOS DEL VALLE DE LEMUS, AYER

Alegre fiesta tuvo efecto ayer tarde en el "Cerro Garden". Enorme concurrencia

En el elegante "Cerro Moderno" levantaron su tienda y lanzaron al aire sus pendones los amables gallegos del Valle de Lemus; sociedad mantenedora de la instrucción en el citado Valle. A la fiesta. que no pudo ser más elegante, como matinée, concurrió el Comité de daas en pleno. Srta. Conchita González, Presidenta, Amadita García, Vice-Presidenta, Srta. Maruja Castro, Secretaria, Srta. Antonia Abella Vice-Secretaria, Srta. Casta Gómez, Tesorera. Srta. Elvira Castro, Vice-tesorera.

Vocales: Srtas. Esperanza Cabo de García. Sra. Concepción Cabo de Burgué; Sra. Emilia López de González; Sra. Herminia Vila de Rodríguez; Sra. María Jaume de Somoza, Sra. Carmen Rodríguez de Abella; Sra. Elvira González Vda. de Castro; Sra. María Vallecas Lemus; Sra. Prudencia Ceballos; Sra. María Ceballos; Sra. Ofelia Alvarez de Novoa; Sra. Felisa Mosteiro de García; Sra. Clotilde Fernández de Justi; Emelina Castaño de Enrique: señora Adelanda Martínez; Carmen Castro; Sra. María Alvariño; Pura González; Celsa Ferreiro Ojea; Manuela Ferreiro Ojea; Visitación Pérez Abella; Elvira Díaz de Rodríguez; María Castro Piñeiro; Guadalupe Domínguez de Gómez.

Señoritas: Merceditas García; Aurorita Rodríguez; Rosita Somoza; Blanquita Somoza; Hortensia Vila; Elena López; Virginia Sánchez; Rosita Ceballos; Ofelia Fundora; Emilia Vazquez; Edelmira Vazquez; Manuela Zorrilla; María Mendez; Carmen Gallego; Mercedes Carreira; Claudina Varela; Teresa Veiga Martínez; Dolores Rivada; Josefa González; Carmen Rodríguez; Cela Fernández; Dolores Fernández; Ofelia Pérez; Emilia Rodríguez; Pilar Prado; Josefa Rodríguez, Sra. del Regato de Alvarez; Sra. Carolina del Regato de Aragonés; Sra. María Jaume de Somoza; Sra. Erminia Vila; de Rodríguez; Esperanza Planas de Calver; Sra. Mercedes López de Ojez; Sra. Pura González; Sra. Dolores Vazquez; Sra. Mercedes Lemus, Sra. Flora Sunch de Pumarejo; señora Esperanza Cabo de García, señora Felisa Mosteiro de García.

Señorita: Laurita Pumarejo; Ofelia Alvarez; Amadita García; Guillermina Gómez; Angélica García Elba Morales; Josefina Aira; Etelvina Sola; Luisa López; Conchita Pérez; Carmen Vizcaino; Antonia Rodríguez; Abella; Otilia Altarez; Beba Peña; María Martínez; Dolores Orta, Victoriana Velazquez.

Y los señores de la Junta Directiva; el Sr. José González Fernández Presidente General; Sr. Francisco González, Vice presidente: Sr. Manuel Fernández Mariño, Secretario Gral; Sr. José Ramón Lemus, Vice Secretario Gral; Sr. Benigno Somoza Tesorero, Gral., Sr. Pedro García Vice Tesorero.

Los vocales: Sres. Avelino Rodríguez; Manuel Rodríguez Sánchez; Florencio Alvarez; José Pérez Mazorra; Ramón Pereira; Eulogio Rodríguez; Graciano García; Pedro González; Celestino Rodríguez; José García Vázquez; Pedro Vazquez; José Ramón López; Manuel Rodríguez; Justiniano López; Severino López; Manuel González; Manuel Vázquez; Antonio Rivada· Waldo Góme: Manuel Losada; Manuel Quiroga; Pedro González Ferreiro; Pedro Rodríguez, Fermín González; Angel Vázquez; Alfredo Rodríguez; José M. Rodríguez; y Manuel Alvarez.
drguez; y Manuel Alvarez.

Miembros de la Sección de Recreo y Adorno: Sr. Florencio Alvarez; Presidente; Sr. Manuel García López; Vice Presidente; José González López; Secretario; Jovito de Saá; Vice secretario.

Concurrieron también todos los asociados.

Se bailó toda la tarde. Y fué excelente la orquesta, los bailables aristocraticos y galantes los designios.

Muy galantes los organizadores, de la fiesta que culminó en un bello triunfo.

## GRAN FESTIVAL DE LOS VIVARIENSES EL DIA 6

A medida que se acerca el domingo 6, día señalado para el gran festival que la ilustrísima sociedad "Vivero y su Comarca" prepara en honor de sus asociados, crece el entusiasmo entre las huestes vivarienses y todo hace prometer un acto brillante como los que acostumbra a celebrar tan simpática sociedad.

La Sección de Propaganda, compuesta de jóvenes animosos, que preside el popular y bien querido Manuel Rey, no perdona medios para que la fiesta resulte digna de la colonia vivariense que en masa invadirá ese día los jardines de La Tropical.

## LA FIESTA DEL VALLE DE ORO EN LA TROPICAL

Consistió en una matinée que tuvo lugar en el salón Ensueño, asistiendo gran concurrencia

En el salón "Ensueño", de la hospitalaria Tropical, también celebraron una hermosa fiesta los de El Valle de Oro; otra arrogante Sociedad gallega de instrucción; otros gallegos asociados, fundidos en el amor a su rincón y en la dignificación de ese rincón impulsando allí la cultura; fiesta que culminó en una de las más brillantes matinees a que hemos concurrido.

Allí saludamos al Presidente señor García Romero; al Secretario señor José Andión; a todos los Vovales de su Directiva; a todos los asociados y a los de la Comisión organizadora y triunfadora, señores Lorenzo Veiga, Ramón Martínez; Segismundo Remeiro y José Pernas.

Hizo las delicias la orquesta "España", ejecutando un magnífico programa de bailables. Y al ritmo amable del danzón, vimos pasar a éstas bellas damas y damitas, gracia y encanto de la elegantísima matinee:

Carmen Granda; Ramona Sánchez de Marino; Lola Eijos; Lucía Cibella; Josefa Usía; Manuela Fernández; Antonia Rodríguez; Manuela Martínez de Cabañas; Concha G. de García; Manuela Rodríguez; Resigna Dicente; Concha Leguela; Carmen Huerta de Jiménez; Asunción Sánchez; Lolita Cams; Eterbina Blanco; Carmen Soto; Angelina Alvarez; Carmita González; María García; Flora Rodríguez; Carmen Sixto; Lolita Alvarez; Carmen Alvarez; Caridad Corominas; Marina Méndez; Hortensia Fernández; María Rodríguez; Asunción Manoir; Francisca Otero; Carmen Moas; María Durán; Carmen Allongue; Flora Pérez; Julia Díaz; Carmen Magdalena; Nenita López; Consuelo Arduengo; María González de Pareda; Agustina Cardoso; Lorenza Mencía; Eugena García; Isabel Sardoso; Brígida Cardoso; Margarita Ramos; Esther Suárez; Benita Jiménez y González.

Y bailando pasaron las horas encantadoras de la tarde. el elegante festejo, culminó en un donoso desfile.

Llegue a todos nuestra felicitación por su triunfo.

## LAS OPERACIONES QUIRURGICAS EN LA QUINTA "BALEAR"

Testimonio de gratitud a los doctores del Rey, Ponce de León y Roberto P. Díaz

### UN NUEVO EXITO DEL DR. ENRIQUE DEL REY

En la clínica La Balear y por el reputado cirujano doctor Enrique del Rey, fué sometida a varias operaciones la distinguida señora Teresa Caridad Villalba. El estado de la señora de Villalba es perfectamente satisfactorio en estos momentos, encontrándose fuera de todo peligro.

Nuestra felicitación al doctor del Rey por este nuevo éxito, felicitación que hacemos extensiva a la inteligente enfermera, señorita Zoila.

### TESTIMONIO DE GRATITUD

Un nuevo éxito quirúrgico ha logrado los afamados cirujanos de la Quinta Balear, en la operación recientemente practicada a la señora Gloria de la Vega de Diego, doctores Lorenzo Ponce de León y Roberto Pérez Díaz, al punto de hallarse casi restablecida la dama operada.

En su nombre y en el de sus familiares, el esposo señor José Ramón de Diego, desea testimoniar públicamente, por este medio, su gratitud y admiración a los doctores Ponce de León y Pérez Díaz.

## EL ANIVERSARIO DEL TEATRO DE LOS VALENCIANOS

El baile celebrado por el Centro en su domicilio social resultó una fiesta brillante

Los simpáticos "ches" que dirigen la Sección de Fiestas de la gloriosa "Barraca" de Zulueta y Gloria, siguen cosechando nuevos laureles. En el baile de socios que acaban de celebrar lo han demostrado plenamente. Ya sea función de teatro, ya baile, el arte en lo primero y el buen humor en lo segundo, es lo que siempre reina en aquella casa.

Incontables eran las damas y damitas que con su presencia iluminaban los salones de la gentilísima Barraca.

Amenizó el baile la notable orquesta "El Sinsonte Cubano", que con tanto acierto dirige el profesor señor Germán Bosch, socio meritísimo de este Centro, que, como siempre, hizo las delicias de la distinguida concurrencia.

Con un brillante desfile se dió término a la fiesta, pudiéndose notar en el semblante de todos la satisfacción que les causara haber concurrido a dicho baile.

**Aniversario del Teatro.** — Para el próximo domingo está anunciada la función teatral en conmemoración al quinto aniversario de la fundación del Teatro, para cuyo acto se están haciendo los preparativos necesarios a fin de ofrecer una espléndida velada, digna de la obra que se quiere recordar. Dentro de unos días volveremos a hablar de esta fiesta y a la vez insertaremos el programa que ha de ser soberbio.

## NOVOA SANTOS VISITO AYER LA "JUV. ARTISTICA"

El ilustre catedrático gallego fué espléndidamente recibido. — Se le ofreció un vermouth

Poco después de que pronunciara su elocuente conferencia en el Teatro de Payret, el ilustre doctor Roberto Novoa Santos, sabio catedrático de la Universidad Central de Madrid, atentamente invitado por su Junta Directiva ,llegó a la casa de los trovadores gallegos, Agrupación Artística Gallega, donde fué recibido por el Presidente señor Miguel Fariñas, el Vicepresidente señor Cesáreo Pérez Serantes, el secretario Jenaro Cruzado, todos los señores de la Junta Directiva y gran número de asociados.

El señor Manuel Campos, Presidente de la Sección de Declamación, en nombre de todos los de la Juventud Artística, dirigió al sabio catedrático una vibrante salutación, agradeciéndole infinito su visita a la casa de los trovadores, porque significaba una gran honra y un gran honor para todos.

Luego se le obsequió con un vermouth.

Los señores Pedro y Carlos Singla, ejecutaron al piano y violín, varios trozos de música gallega y la señorita Pura García recitó muy admirablemente una bella poesía dedicada a Galicia.

El doctor Novoa Santos, agradeció con palabras elocuentes y cariñosas, la caricia que le habían tributado los trovadores, dedicándoles un elogio muy caluroso porque son mantenedores del Arte Gallego lejos de la tierra bendita de la morriña.

Acompañaron en la visita al ilustre gallego, los señores Jesús-María Bouza, Presidente de la Comisión Ejecutiva del Centro Gallego; el señor Angel Naya y el Presidente de Propaganda de la Artística, señor José Castro.

## EL BAILE DE LAS FLORES EN EL CENTRO CASTELLANO

De nuevo empiezan los chicos que componen la Sección de Recreo y Adorno del Centro Castellano, a trabajar por la organización de un gran baile de las flores, y que tendrá efecto el día 12 del entrante mes de mayo; pero a trabajar como ellos saben hacerlo, para obtener un gran triunfo como siempre.

Ofrece esta fiesta bailable una serie de atractivos que han de agradar mucho, y que, indudablemente contribuiría al mejor esplendor del acto.

El programa bailable que está siendo combinado con el mejor acierto ya que la comisión que al efecto se nombre son verdaderos maestros en lo que se refiere a la confeción de programas para bailes; dicho programa será ejecutado por la orquesta que dirige el señor Uvis compuesta por diez profesores, así como también un conocido y popular sexteto, que entre pieza y pieza ejecutará los últimos sones.

Las damas y damitas que asistan a esta gran fiesta después de pasar una noche agradable, serán obsequiadas gentilmente por los miembros de la Secicón de Recreo y Adorno, con lindos bouquets de flores y valiosos objetos.

## LA CRUZ DE MAYO SERA CELEBRADA EL PROXIMO 12

El Centro Andaluz está organizando esta magnífica fiesta con inusitado entusiasmo

Ya señaló definitivamente el Centro Andaluz el día que celebrará su típica e incopiable fiesta de la Cruz de Mayo.

Será el próximo día 12; a las 9 de la noche de ese día, la mejor orquesta de la Habana romperá a tocar el más castizo pasodoble, y mientras quede una copa de vino en la cantina y una pareja con ganas de bailar, habrá fiesta en la casa de los andaluces; este año para darle mayor carácter típico, la celebrarán en su Cortijo de Prado; en su patio andaluz y en sus salones. tan apropiados para esta clase de fiestas.

El Comité de señoritas. secundando admirablemente la labor de la Comisión de Fiestas, trabaja con el mayor empeño, y las bellísimas muchachas andaluzas y cubanas; no descansan un momento preparando lo necesario para que por todos conceptos sea la fiesta un completo éxito; un triunfo más que añadir a los conseguidos por el simpático Comité.

La mejor orquesta de la Habana; el mejor "Son"; el clásico organillo; la alegría de un patio andaluz adornado con flores y mantones, y en ese patio andaluz un sinnúmero de bellísimas señoritas ataviadas con mantones de manila, son motivos más que suficientes para confiar en que el día 12 de mayo no se cabrá en la casa de los andaluces.

La fiesta es de pensión para socios y transeuntes; habiéndose fijado el precio de un peso la entrada personal, y dos la familiar válida esta para un caballero y las señoras que le acompañen.

La cantina del Centro, surtida con los mejores vinos, será servida por señoritas del Comité; ¡Se acabaron los abstemios!

Habrá premios para el mantón mejor prendido; para la mejor pareja, y muchas sorpresas que nos reservamos para darlas a conocer en notas sucesivas.

La "Cruz de Mayo" de cuya confección y adorno se ha encargado el Comité de señoritas, será una maravilla floral, además de ser una reproducción exacta, hasta en sus menores detalles, de las típicas Cruces andaluzas, y su vista ha de evocar hondos recuerdos en aquellos a quienes alguna vez una muchacha de ojos negros pidió allá en Andalucía "un ochavito pa la Cruz de Mayo".

## FIESTA DEL CLUB LLANERA EN SAN FCO. DE PAULA

Celebraron un hermoso festival los socios de esta Agrupación, en el día de ayer

Con gran alegría y contento, llevando en la mente sólo el recuerdo de la tierruca y pensando en divertirse lo más posible, todos los hijos de este bello rincón fueron con su club de gran fiesta a los manantiales de San Francisco.

Y allí, desde las once de la mañana sólo una alegría sin límites fué lo que reinó luego durante todo el día, la que predominó entre todos los detalles y atractivos que estos nobles astures llevaron para su gran jira.

Un gran programa formaron para ella. Un suculento almuerzo y una soberbia matinée bailable. A la una de la tarde cerca de doscientas personas se sentaron a las mesas floridas y exquisitamente preparadas y allí hicieron honores especiales a una suculenta cocina.

A la mesa presidencial se la ocupó dignamente por los señores de la directiva Manuel Alonso; Aurelio Alonso; Joaquín Ablanedo; Ovidio Fernández; que ocupan los cargos de presidente, vice presidente, tesorero y secretario respectivamente. Y los vocales Antonio Fernández; Rufino Alvarez; José Ruiz; Manuel Menéndez; José María Martínez; Vicente Martínez; Niceto del Valle; Marcelino del Valle; Marcelino Alonso; Ramón Huergo; Vicente Sánchez; Manuel García y Manuel Suárez.

Y en otras mesas las señoras y señoras: Dolores Herrero de Ablanedo; señorita Adolfina Ablanedo del Río; Alejandrina de Ablanedo; María de Ablanedo; Lucía Constanings, Angel Vázquez; Luis García y señora; José García y señora; Plácido Alonso y señora; Ramón Alvarez y señorita Primitiva García; Avelino Suárez y señora; señorita Rosita María Suárez; Fermina Lopeztegui; señorita Josefina Suárez; Luis Recio; Manuel Fernández; Evaristo Villanueva; Odulia Villanueva; señora Jerónima Braga; Ramón Huergo y señora; Juan Menéndez y señora; Rosita Rodríguez; Manuel Rodríguez y señora e hija; Enrique Díaz y señorita Teresa Lavaniega; Félix Suárez y señorita Josefina Rivas; Aurelio Martín; Valentín Suárez; Simón Solares; José Martínez; señorita María Martínez; Eugenio S. y familia; Amaro Alvarez y Consuelo González; Antonio Fernández y señora; Ramón Fernández y señora; Jesús Ruiz y señorita Matilde Pérez; Rufino Alvarez y señora; Ricardo Alvarez y señora; Francisco Pintado y señora; Rosa Ana de Trujillo de Pintado; Marcelino Alonso y señora; Aurelio Martínez; señorita Odulia Rodríguez; Manuel García; Ramón Alvarez y señorita Manuela Otero; Alfredo Martínez y señor Francisco Suárez y señorita Anita Sánchez; Juan Trilla; José López; Justo Fernández y Adolfina Fernández; Fernando Ronsali y Aurelio Alonso y su hija.

A la hora de la sidra fué cuando el Vicepresidente señor Aurelio Alonso cantó las glorias del Club dedicando al mismo tiempo un recuerdo para la tierruca amada. Fué muy aplaudido el señor Alonso por la select concurrencia.

Luego se organizó la alegre matinee que fué encanto de la juventud durante toda la tarde y en ella bailó de lo lindo.

A las siete de la noche se organizó un brillante desfile de regreso a la Habana que como la fiesta fué alegre y donoso, brillante y espléndido.

Felicitamos a la comisión organizadora de la fiesta que la formaban los muy entusiastas señores presidente Antonio Fernández, Rufino A. Cueto, Jesús Ruiz, Celestino Díaz y Manuel García.

## FOLLETIN 16

# EL REGRESO DE TARZAN

NOVELA

POR

EDGAR RICE BURROUGHS

TRADUCCION DE

EMILIO M. MARTINEZ AMADOR

De venta en las librerías "La Moderna Poesía", Pí y Margall 135 y "Cervantes", Ave. de Italia No. 62

(Continúa)

pero Tarzán se dió cuenta de que no eran baldías sus palabras.

Decidióse que, si bien tres de ellos habrían de montar, faltos de sueño, era mejor partir muy temprano a la mañana siguiente, e intentar recorrer en un día todo el camino que los separaba de Ben Saada. Para los hombres esto sería relativamente fácil, pero para la bailarina representaba una jornada fatigosa en extremo.

No obstante, fué ella la que más afán mostró por partir, porque le pareció que siempre sería tarde cuando llegara a los brazos de su familia y amigas, de quienes llevaba dos años separada.

Creyó Tarzán no haber cerrado aún los ojos cuando lo despertaron, y una hora después la expedición estaba en camino hacia el sur, en dirección a Bu Saada. En unas cuantas millas el terreno no era malo y hacían rápidos progresos. pero de pronto se encontraron con un desierto de arena, en la cual los caballos se hundían a cada paso hasta las cernejas. Además de Tarzán, de Abdul, del jeque y de su hija, iban en la expedición cuatro de los aduareños de la tribu del jeque que le habían acompañado en el viaje a Sidi Aisa. Así. con siete rifles. tenían poco miedo a un ataque de día. y, si todo salía bien, habían de llegar a Bu Saada antes de la caída de la noche.

Un fuerte viento los envolvió en la voladora arena del desierto. que dejó a Tarzán los labios resecos y agrietados. Lo poco que podía venir de la comarca que los rodeaba distaba mucho de ser atractivo: era una vasta extensión de país escabroso. que se elevaba en pequeños montículos estriles. y acá y acullá ofrecía matas de feos arbustos. A lo lejos, por el sur. se veía la débil línea del Atlas del Sahara. ¡Qué diferente era aquello, pensaba Tarzán, de la exuberante Africa de sus mocedades!

Abdul, siempre alerta, miraba hacia atrás casi tanto como hacia delante. En lo alto de cada loma que subían detenía su caballo, y volviéndose, escrutaba la comarca hacia atrás con la mayor atención. Por fin su escrutinio se vió recompensado.

—¡Mirad! — exclamó. —Allí detrás vienen seis jinetes!

—Tus amigos de anoche sin duda, monsieur— dijo a Tarzán secamente Kadur ben Saden.

—Sin duda—repitió el hombre-mono.—Siento que mi compañía ponga en peligro la seguridad de vuestro viaje. En el próximo pueblo me quedaré yo e interrogaré a esos jinetes, mientras vosotros seguís la marcha, No tengo necesidad de estar en Bu Saada esta noche, y aun es menos necesario que no vayáis vosotros con tranquilidad.

—Si te detienes tú nos pararemos también nosotros —dijo Kadur ben Saden. —Hasta que estés tú en seguridad con tus amigos, o hasta que tus enemigos hayan abandonado tu rastro, nos quedaremos a tu lado. No hay más que decir.

Tarzán no hizo sino asentir con un movimiento de cabeza. Era hombre de pocas palabras. y tal vez fuera por esta razón, más que por cualquier otra, por lo que a Kadur le había sido tan simpático. porque si alguien hay a quien desprecie el árabe es al hombre demasiado locuaz.

—Están esperando la noche —dijo Kadur ben Saden.

Y la noche cayó antes que llegaran a Bu Saada. La última vez que Abdul miró a las ceñudas figuras vestidas de blanco que los iban siguiendo, antes que las sombras hicieran imposible distinguirlas, vió claro que rápidamente cortaban la distancia que los separaba de su presunta presa. Así se lo dijo en voz baja a Tarzán, porque no quería asustar a la joven. El hombre-mono iba detrás a su lado.

—Adelántate tú con los otros, Abdul—dijo Tarzán.—Esto es cuenta mía. Yo me esperaré en el primer lugar conveniente y hablaré con esos sujetos.

—Entonces Abdul esperará a tu lado replicó el joven árabe, a quien ni amenazas ni órdenes pudieron apartar de esta resolución.

—Está bien, pues— replicó Tarzán. —Este es un sitio tan bueno como el mejor que podamos apetecer. Tenemos rocas en lo alto de esa loma. Podemos escondernos ahí y dar cuenta de nosotros a esos caballeros en cuanto aparezcan.

Detuvieron sus caballos y desmontaron. Los otros. que iban delante, se habían perdido ya de vista en la oscuridad. Enfrente de ellos brillaban las luces de Bu Saada. Tarzán descolgó el rifle de su caballo y se aflojó el revólver en su funda. Luego ordenó a Abdul que se retirara detrás de las rocas con las monturas. de manera que éstas estuvieran protegidas contra las balas de los enemigos. si por acaso disparaban. El joven árabe fingió hacer lo que se le ordenaba, pero una vez que hubo sujetado a los dos animales detrás de un arbusto, volvió deslizándose boca abajo a situarse a pocos pasos de Tarzán.

El hombre-mono estaba erguido en medio de la carretera, esperando. No tuvo que aguardar mucho tiempo. De pronto oyó en la oscuridad, debajo de él, ruido de galope de caballos, y un momento después observó movibles manchas de color más ligero contra el fondo oscuro de la noche.

—¡Alto! —exclamó. —¡Alto o disparamos!

Las figuras blancas se detuvieron súbitamente y reinó un instante de silencio. Luego se oyó ruido de cuchicheos. y como sombras los fantásticos jinetes se dispersaron en todas direcciones. Otra vez se halló Tarzán rodeado del silencioso desierto, pero era un silencio ominoso que presagiaba males.

Abdul se levantó sobre una rodilla. Tarzán aguzó los oídos, adiestrados en la selva, y no tardó en percibir ruido de caballos, que. en silencio y despacio, se acercaban por la arena, al este, al oeste, al norte y al sur. Los habían rodeado. De pronto sonó un tiro en la dirección en que Tarzán estaba mirando, una bala silbó en el aire junto a su cabeza y el hombre-mono disparó contra el fogonazo del arma de su enemigo.

Instantáneamente en el silencioso desierto resonó el rápido stacatto de los disparos hechos por todas las manos. Abdul y Tarzán sólo disparaban contra los fogonazos, pues no podían ver a sus enemigos. De pronto percibieron claramente que los agresores iban estrechando el cerco y se acercaban cada vez más, no bien empezaron a darse cuenta del escaso número de la partida que les hacía frente.

Pero uno de ellos llegó demasiado cerca, porque Tarzán estaba acostumbrado a servirse de la vista en la oscuridad de la noche de la selva, que no reconoce otra mayor a este lado del sepulcro, y mientras resonaba un grito de dolor quedó vacía una silla.

—Ya hay uno menos, Abdul —dijo Tarzán con una carcajada.

Pero estaban todavía demasiado solos, y cuando los cinco jinetes restantes se abalanzaron sobre ellos, pareció que la batalla iba a tener súbito final. Tanto Tarzán como Abdul saltaron al resguardo de las rocas, para poder mantener delante al enemigo. Se sintió un ruido ensordecedor de cascos que galopaban y una descarga de tiros por ambas partes, y los árabes se retiraron para repetir la maniobra; pero ya no eran más que cuatro.

En unos momentos no se oyó ningún ruido en la negrura que los roreaba. Tarzán no podía decir si los árabes, satisfechos con sus pérdidas. habían renunciado a la lucha. o si estarían esperando más allá para acometerles de nuevo cuando continuaran el viaje hacia Bu Saada. Pero no estuvieron mucho tiempo en duda, porque de pronto, en una sola dirección. llegó el estampido de una nueva descarga. Mas apenas habían hablado el primer rifle cuando detrás de los árabes sonaron diez o doce disparos. Luego se oyó el ruido de una nueva partida que intervenía en la lucha y el patear de muchos caballos desde la carretera de Bu Saada.

No esperaron los árabes a enterarse de la personalidad de los recién llegados. Con una descarga final, hecha al precipitarse junto a la posición que sostenían Tarzán y Abdul, se lanzaron a galope tendido por el camino de Sidi Aisa. Un momento más tarde llegaron al lugar de la lucha Kadur ben Saden y sus hombres.

El anciano jaque se sintió consoladísimo al ver que ni Tarzán ni Abdul habían recibido un solo arañazo. Ni aún sus caballos estaban heridos. Buscaron a los dos hombres que habían caído a los tiros de Tarzán, y al ver que habían muerto ambos, los dejaron donde estaban.

—¿Por qué no me dijiste que pensabas aguardar a esos bribones? —preguntó el jeque con acento ofendido.—Podríamos haberlos quitado de en medio a todos si nos hubiéramos parado los siete a esperarlos.

—Entonces habría sido inútil esperar— replicó Tarzán,— porque si hubiéramos seguido hacia Bu Saada, nos habrían atacado ahora y todos habríamos entrado en la refriega. Para impedir que lo que de mí querían recayera en hombros distintos de los míos, es para lo que nos hemos detenido Abdul y yo, con objeto de interrogarlos. Además, va con nosotros tu hija, y yo no quería exponerla sin necesidad a los tiros de seis hombres.

Este, tan próximo a Bu Saada, había atraído a una compañía de soldados, con los cuales se encontraron Tarzán y su partida fuera de la ciudad. El oficial que los mandaba se detuvo para enterarse de la causa de los tiros.

—Una partida de merodeadores — replicó Kadur ben Saden. —Han atacado a dos de los nuestros, que se habían quedado atrás, pero cuando los demás hemos vuelto, los bandidos se han dispersado. Han dejado dos muertos. De los míos no ha habido herido ninguno.

Esto pareció satisfacer al oficial, que, después de tomar los nombres de los que componían la partida, llevó a sus hombres al teatro de la escaramuza. para que trajesen a los muertos con el fin de identificarlos si era posible.

Dos días más tarde, Kadur ben Saden, con su hija y sus esecuaces, se encaminó hacia el sur, por el paso que se abre debajo de Bu Saada, con destino a su hogar en las lejanas fragosidades. El jeque había instado a Tarzán a que lo acompañara y la joven había añadido sus ruegos a los de su padre, pero, aunque el hombre-mono no podía dar la verdadera explicación, ello es que sus deberes habían sido muy descuidados en los dos días anteriores y no podía pensar en abandonar su puesto por un instante. Sin embargo, les prometió ir más tarde si podía

M.E.C.D. 2016

# SOCIEDADES ESPAÑOLAS

## LOS DE BALEIRA EN LA TROPICAL

La Comisión de damas que tiene a su cargo la venta de entradas realiza magnífica labor

Es superior a todo cálculo el gran entusiasmo que reina por concurrir el domingo día 6 de mayo a los jardines de La Tropical para disfrutar de una de las más bellas fiestas que se hayan dado en este año.

Las impresiones que recogimos en nuestra labor diaria de información son excelentes a este respecto. Evidencian que la Comisión organizadora que preside el señor Gonzalo Fernández sabe trabajar y lo hace incansablemente y que el apoyo prestado por la selectísima Comisión de Damas que preside la hermosísima señorita Vicenta Díaz Fernández es sumamente eficaz.

La labor de la Comisión de Damas está siendo objeto de muy gratos comentarios. Todas ellas rivalizan por vender el mayor número de entradas y conseguir la máxima propaganda de tan sugestivo festival. Todos satisfechos por esta labor, piensan al final premiar a la que haya conseguido el triunfo en la venta de entradas.

La Comisión de Damas, además, proyecta distinguirse en dicha fiesta con la presentación de varias sorpresas muy interesantes.

Ya se concluyó y aprobó el proyecto de preparación de locales acondicionados para las meriendas de las familias que deseen concurrir a almorzar a tan pintoresco lugar, en el que se disfruta de un fresco delicioso y de un paisaje natural de gran belleza.

Los jardines estarán abiertos a las diez de la mañana del domingo y el que previamente no haya adquirido la entrada en los lugares que hemos indicado en informaciones anteriores podrán adquirirla a la entrada en donde estarán a la venta.

La orquesta del señor Emilio Parada está ensayando buy buen programa bailable en el que se han seleccionado las mejores piezas del repertorio moderno.

## LA FESTIVIDAD DE SAN JORGE FUE CELEBRADA BRILLANTEMENTE POR LOS CATALANES, EN MONSERRAT, AYER

Esta Ermita fué invadida por una numerosa y distinguida multitud de familias, que rindieron pleitesía a la Moreneta. Detalles del hermoso acto

La Beneficencia Catalana había invitado a sus socios y familiares a la fiesta religiosa dedicada a San Jorge, al Patrón de Cataluña ,que es el día de las rosas. Según Maragal, las flores de San Jorge, las rosas con que se le obsequia al caballero del dragón, tenían ayer para los catalanes los colores más vivos, los perfumes más intensos, una alegría más íntima.

Las señoritas que esperaban a la concurrencia para adornar las respectivas solapas con la flor de la fiesta, agotaron sus cestos. Repartieron sus rosas con esponjados sentires de una celebración de idealidad.

El templo estaba adornado con sus mejores galas. El pendón de San Jorge se ostentaba en el centro de la nave como un emblema de la santa veneración. La Virgen de Monserrat estaba tan cuajada de flores que apenas se la podía contemplar. La santa misa celebróse con la pompa de una fiesta mayor. En el coro vibraron voces que arrojaron los espíritus. Una señorita, con voz de ángel y acento de la tierra, cantó unos motetes catalanes que pusieron lágrimas en muchos ojos.

El Rvdo. P. Simó, Escolapio, como los demás ministros del Altísimo, pronunció una oración elocuente. Su verbo fué de plenitud religiosa y de raigambre catalana. Montserrat y Cataluña son dos palabras que a veces resultan sinónimas. Religión y Patria son dos sentimientos que se confunden.

La Ermita de Montserrat ayer esba con su máxima capacidad y tuvo la máxima adoración. Todos los corazones latieron por la Virgen, por la tierra, por algo que llevamos los catalanes que nos diferencia porque es una modalidad fija y eterna. La gente se miraba ayer con un afán de comprendernos. Ante la Virgen, los catalanes no le piden milagros. Le pedimos "Gracia" y con ella conservamos una fe más honda, un sentido más firme, una veneración más íntima.

Una devota mujer de mi tierra, con su niño en brazos, perturbaba la atención a la palabra divina. Ella se ausentó un rato. Durmió a su niño. Volvió a su sitio. Era la representación de la madre deseosa de compartir sus amores. Era la voluntad de una adoración por la tierra y la Moreneta. Era la mujer de triple sentir idolátrico: su niño, su Virgen, su tierra.

Cuando por la escalera al coro, ascendían bellísimas jovencitas, para cantar, tocadas de capuchita blanca, de este adorno prohibido por la Dictadura, como en Cuba se prohibían las estrellas de cinco puntas, yo pensaba en la tontería de los hombres cuando en las alturas olvidan que lo vedado es lo más deseado. Nuestro amor, que no es incompatible con ningún otro, no reside en un color, ni en una tela. Querer borrar del corazón las cosas que están muy en el sagrario, es la más ridícula de las suposiciones de los gobernantes.

Cuando al final de los oficios, se bailaron las sardanas, frente a la Ermita, con sólo mirar al rostro de ellos y ellas, se adivinaba lo unísono del pensamiento. Jóvenes y viejos, de ambos sexos, se daban las manos para bailar.

"La sardana es la danza mes bella "de todas las danzas que son y será.

Los catalanes estaban ayer remozados. Brindaron su amor a la Moreneta Oyeron misa con otra afinidad más sutil. Bailaron la danza prohibida, porque ahora es más deliciosa. Tiene un mayor encanto. Vibran los corazones como una onda a través de los mares. El pueblo tiene sus almas en estuches de amor.

Las cantatrices conmovieron a sus coetáneos. La palabra Divina les refrescó su historia. La música popular, lanzó al espacio, las notas queridas porque estaban impregnadas de nuestra tradición familiar y adorada.

Rosas encendidas; jovencitas gentiles y bellas; mujeres y hombres devotos de un mismo ideal. Todos se confundieron en una sola expresión: Bondad y Amor, Religión y Patria, la Virgen de Montserrat y Cataluña.

¿Quién ha de arrancarnos estos amores, ni a quien perjudica que nosotros nos sintamos encandilados ante las cuatro barras?

Somos un pueblo vivo y creyente. Querer a los suyos no es desdoro para nadie. ¡Bien hicieron ayer los catalanes ante la Ermita de Montserrat!

**José Aixalá.**

## LOS PROGRESOS DE "E. INTEGRAL"

Numerosos libros ha recibido esta patriótica institución. — Hoy, Junta Directiva

Satisfechos se encuentran los directivos de ESPAÑA INTEGRAL, al finalizar el mes de abril, titulado el mes de los libros.

La Biblioteca de esta Institución aumentó sus volumenes en más de cien ejmplares, durante el mes de abril, contando en la actualidad con más de 600 volumenes la Biblioteca de ESPAÑA INTEGRAL.

He aquí los libros enviados ayer;

"Ben-Hur", por Luís Wallace, dos tomos.

Una obra del P. M. Meschler, de la Compañía de Jesús, un tomo.

"Juventud", obra del C. Wagner un tomo grande.

Una obra de Don Jesús M. Reyes Ruiz

Un tomo de la famosa obra del sabio Don Jacobo Schmitt.

"España Integral" ,agradece al joven abogado doctor Aurelio Baldor, el envío de estos libros para la Biblioteca de la Institución.

**AYER SE INSCRIBIERON 14 SOCIOS**

En el día de ayer se han anotado en "España Integral", 14 nuevos socios.

He aquí los nombres de los inscriptos.

Señor Ignacio Salguero; Miguel Alvarez Noval; Agustín López Alvarez; Ceferino Mayor; Arturo Viera; Joaquín Blanco López; Salustiano Landrove; Ramón Durán Martínez; José Fernández y Fernández; Armando Socorro Soto; Teodoro Curbelo Mora; Leopoldo Gómez Cheda. Señorita Elvira Valcarcel; señorita Josefina Salvia. Total anotados ayer 14, a quienes saludamos por su ingreso en la patriótica Asociación "España Integral".

**HOY JUNTA DIRECTIVA.**

Para la noche de hoy, lunes, están citados todos los directivos de España Integral", a fin de celebrar la junta ordinaria correspondiente al mes de la fecha. Se conocerá el movimiento de socios habidos durante el mes, balance de Tesorería. Informe de Secciones, correspondencia y dviersos asuntos interesantes para la buena marcha social.

**BAILE DE LAS FLORES.**

Organizado por la Sección de Bellas Artes, se celebrará el próximo día 5 de Mayo, sábado, el baile de las flores, cuyo producto es para la construcción en el local social de un escenario.

La entrada para esa fiesta será de $0.60, para caballeros, gratis para señoras y señoritas. Ha de ser una fiesta interesante por la convinación del programa.

## ESTUVO CONCURRIDISIMA Y MUY ANIMADA LA MATINEE BAILABLE CELEBRADA POR LOS OVETENSES

En el gran salón "Tropical" situado en los jardines de la fábrica de cervezas de ese nombre, los del "Círculo Ovetense' bailaron toda la tarde en medio de animación enorme

A los que dicen que si semos o no semos, que si somos los de Oviedo, los universitarios de Oviedo, xente de tambor y de gaita, nos reunimos ayer para estropearles el pasacalle de su idiota aserto. Pues ayer, poco más o menos de la una, tomamos rumbo a Puentes Grandes, caímos de picu en La Tropical y celebramos en su gran salón "Tropical" una matinee de las que hacen época en la historia de las fiestas elegantes. Alabate, boroña.

Allá llegaron el Presidente Ramón Pérez, el secretario señor Manuel Hevie, los vocales Julio Blanco, Manuel Fernández Zarza, Antonio Martínez y Eduardo Gómez y cantando la soberana todo meter el cronista Don Fernando.

Nos seguían muy de cerca, los de la galante comisión organizadora y triunfadora, tanto que merecen una altisonante fabada, el Presidente Luis Menéndez, que en cuanto llegaron hicieron una seña a la brillante orquesta, dando comienzo a la matinée, que exaltaron con su belleza esta roselada de damas y damitas.

Blanca Tirmerman; Guadalupe Veles; Blanca Pérez; María Pérez; Rosa Hernández; Pilar Rodríguez; Carmen Viñas; Carmela y Rosario Posada; Tomasa Canal; Cristina Mesa; Elvira Berea, María Fernández; Celia Rodríguez de Rosa; María López, Elvira Ventueira; Felicia Palacios; María Alvarez; María Fresneda; Encarnación T. de Alvarez; Felicia Peña; Brigida Pestana; María Pordon, Gloria Rodríguez, y Santa Ginesia. Lulú Zimerman; Lulú Schermann; la simpática y angelical señorita Victoria Blazquez a los pies de la cual despojo las rosas más bellas de mi simpatía y admiración; Esther Valdés; Carmita Puig; Georgina Lasarte; Carmita Portela; Josefina González; Milmao Storky; Pura Franco; Gabriela Fernández; Isolina Gutiérrez; Tomasa y María González y Dulce María Hernández.

Blanca León; Carmen Martínez; Carmelina Suárez; Antonia Pontrol, Carmen León; Pura García; María García; Sabina García; Victoria Blazquez, Dolores Orta; Amalia; Ana Sera Rodríguez; Aida Rodríguez; Zoila Fenellar; Eulalia Aviande Menéndez; Zoraida Pérez; Berta Hernández; Aida Hernández; Herminia Hernández; Blanca García; María Hernández; Carmen González; Gabriela González; Felisia González, de León; Eloisa González; Felicia Al varez; Aurora Hernández; Consuelo Baz; Estrella Gajaldo; Enedina Fajaldo; Amalia y Estrella Real; Angelita, Amparo; Isolina y Rosalina Pérez; Edelmira Acosta; Ziduvina Coromina; Graciela Balbin; Carmelina Fernández; Leonor Valdés; Adolfina Gutiérrez y Rosa Zirmenmann.

Se bailó toda la tarde; se rifaron infinidad de regalos, finos, elegantes, aristocráticos, apesar de que somos xente de tambor y gaita, y los afortunados se fueron encantados de la vida, como nos fuimos todos los ovetenses, después de haber pasado unas horas encantadoras, como aquéllas que pasabamos allá en los bailes donosos del Teatro del Fontán y del Circo de Santa Susana. Tiempos que pasaron y que no volverán.

## Varios Sucesos

**Con un rollo de papel.**—En la casa de salud La Covadonga, fué asistido de contusiones en el antebrazo izquierdo, Antonio Moreno y Bernol de Santa Clara, de 23 años y vecino de Bullen letra C., las que se produjo trabajando en la "Papelera Cubana" al caerle encima un rollo de papel.

**Se cayó en su domicilio.**—Armando Abelenda y Rojas, de la Habana, de 6 años y vecino de Barnet 142, fué asistido en el centro de socorros de una herida punzante en la región plantar izquierda, la que se produjo en su domicilio al pisar una puntilla.

**Faltas a la policía.** — El vigilante 1374 acusa a Baldomero Novo y Romero, de España, de 43 años q vecino de Omoa 4, chofer, de que al requerirlo por tener la máquina parada en lugar que entorpecía el tránsito, éste le faltó al respeto.

## JOVELLANOS Y CERVANTES

De acuerdo con lo que hemos venido anunciando en estos días, el próximo domingo día 29 y a las 12 y media de la tarde, partirá de esta ciudad con destino al simpático pueblo de Santiago de las Vegas, la excursión organizada con gran esmero por los socios de las entidades estudiantiles Jovellanos y Cervantes.

Grande ha sido la demanda de tickets, por lo que es de esperar que los excursionistas alcancen un número mayor que el calculado.

La Comisión organizadora que se encuentra integrada por elementos de ambas sociedades, están desplegando gran actividad pues desean que esta fiesta perdure en la memoria de los que concurran a ella.

A continuación damos a conocer el programa que se ha de desarrollar en los amplios y elegantes salones del Casino Español de Santiago de las Vegas, que han sido cedidos galantemente a estas sociedades, por su Junta Directiva.

**PROGRAMA**

**Primera parte**

1.—Sinfonía por la orquesta Betancourt.

2.—El Cuatro de Declamación integrado por los elementos artísticos de las sociedades estudiantiles Cervantes y Jovellanos, y que dirige el conocido actor señor Emilio Graciani, pondrá en escena el juguete cómico tetralingiie, en un acto, en prosa y original de Vital Aza, titulado:

"Francfort" con el siguiente reparto: Doña Rosa. Señora Angeles Ochoa. Mundeta: señorita Lolita Sinobas. Don Policarpo: señor Emilio Graciani. Mr. Clermont: señor Eustasio Santana, Pepito: señor Angel Iglesias. Camarero: Señor Atilano Sanz. Caballero Gordo: Señor A. Galindo. Apuntador: Señor Antonio Vidaurreta.

**Segunda parte**

Vals: Song of Hawai. Danzón: Errante. Fox: Hold everything. Danzón: Donde estás corazón. Son: Bururú Barará. Danzón: ¿.......? Son: Pájaro lindo. y Paso doble: Currito en la Cruz.

Nota:—La Comisión se reserva el derecho de retirar de la excursión a aquella persona que no guarde el orden debido.

otra:—La peluquería, sastrería y caracterización es servicio prestado por la Casa Pilar (Virtudes número 28.) Habana.

## ACTOS PARA HOY

**CLUB GRANDALES.** — Junta Directiva, en el Centro Asturiano, a las 8 y 30 p. m.

**NATURALES DE SALCEDO.** — Junta Directiva, en el Centro Castellano a las 8 y 330 p. m.

**CENTRO GALLEGO.** —Visita del doctor Roberto Nóvoa Santos, a las 4 p. m. Y visita del mismo doctor al Comité Representativo de las Sociedades de Instrucción.

# Sociedades Cubanas

**BAILE DE BANDOS.** — En la Nueva Fábrica de Hielo. Será el próximo sábado.

Es grande el entusiasmo.

Bien organizada la fiesta.

Según me comunica el caballeroso presidente de esa institución señor Eduardo Cantero son siete los bandos que optarán por los premios ofrecidos.

La gran fiesta será amenizada por la orquesta Gasso y por un sexteto.

Probablemente el "Brillante".

En lo que resta de la semana, no dejaremos de informar sobre tan hermosa fiesta.

Hoy está de fiesta el bando Clavel Rojo.

Esta fiesta tendrá efecto en la calle de Santo Tomás número 2-A.

El bando Clavel Rojo es uno de los organizados para asistir al baile que se celebrará en los salones de la Sociedad de Empleados de la Nueva Fábrica de Hielo el día 5 de mayo próximo venidero.

Podrán concurrir a él todas aquellas personas que habiendo adquirido sus entradas para el susodicho baile, séase cualquier bando, tendrán derecho a disfrutar de esta fiesta.

**ANTIGUOS ALUMNOS DEL COLEGIO EL "INFANTIL".** — Simpática sociedad.

De la última renovación.

Inaugura el sábado su local social.

Con regia fiesta.

La banda municipal cedida galantemente por el Mayor de la ciudad concurrirá.

Son muchas las simpatías conquistadas por esta novel institución.

Radica en la Víbora.

En Diez de Octubre 360 tiene la secretaría.

Prometo más detalles.

**DEPORTIVO LUYANO MODERNO.** — Otra sociedad que surge.

El sábado se inaugura.

¿Su local social?

Los espaciosos salones de Cerro y Primelles.

Fiesta ésta llamada a conquistar un rotundo éxito.

**LICEO DE P. GRANDES.**— De fiesta el día 5.

Baile de bandos.

Ya tradicional en ella.

Fiesta que deseo el mayor de los éxitos.

Carezco de pormenores.

Los prometo si me los envía el secretario.

**LICEO DE A. ARENAS.**— El domingo 6 dará una matinée bailable, la máxima sociedad del cercano pueblo.

Organizada por la sección de recreo y el comité de damas.

Múltiples alicientes tiene la fiesta.

El reparto de invitaciones lo hacen simpáticas señoritas.

Medida que significa un triunfo.

Una reputada orquesta se encargará de los bailables.

**SOCIEDAD DEL PILAR.**— El sábado 12.

De fiesta otra vez.

Los chicos de Estévez 62.

Sugestivo el título "Baile Floral". Aparecerá primorosamente adornado el salón.

Obra del jardín "La Camelia".

Obsequiarán a las damas que concurran, medida ya antigua en esa sociedad.

Pronto comenzarán a repartirse las invitaciones.

Requisito indispensable para disfrutar de la fiesta.

**SIMPATICA FIESTA.** — La incógnita de ha días.

La Juventud Habanera.

Tal es la sociedad que la organiza.

En los jardines de la Cotorra.

Van al reprisse.

Y triunfarán otra vez.

¿El día fijado?

Mañana lo diremos.

**LA MATINEE DE LAS ROSAS.** — Tradicional. Mejor cada año.

Dirán los que disfruten de esta fiesta.

Se celebrará el 20 de mayo.

Fiesta de grata recordación.

Son múltiples los atractivos que esta matinée disfruta.

Los organizadores de ella, son jóvenes conocedores de lo que exige un buen baile.

Se han esmerado en la parte musical.

Tocará Rivera.

Y los "Siboneyes".

Conjunto musical formidable.

Las invitaciones pueden solicitarse en la secretaría de Medina, G y 21.

Todo lo relacionado con esta sección diríjase al Redactor de Sociedades Cubanas, DIARIO DE LA MARINA.

Gracias.

## EL CLUB TRES RIOS TOMA ACUERDOS

Celebró junta general.

Un gran número de socios concurrió a esta junta, ávidos de conocer el informe trimestral y el resultado de la labor realizada por la Junta Directiva.

Fueron leidos y aprobados el acta de la junta anterior, el balance trimestral y los informes de Tesorería y Secretaría.

Durante el trimestre que terminó el día 31 de marzo se han inscripto 66 nuevos asociados, cuya cifra arroja un promedio de 22 mensuales, todos elementos valiosos, activos y entusiastas, entre los cuales figura el ilustre Presidente de España Integral, don Ramón Canoura, a quien tanto se le quiere y estima y distingue en el Club.

También fué aprobado por unanimidad el informe del Presidente, que está concebido en estos términos:

**"Señores asociados:**

Corresponde rendir en esta junta el informe trimestral correspondiente a los meses de enero, febrero y marzo, del corriente año.

Comenzaré diciéndoos que la Directiva ha celebrado tres juntas ordinarias y una extraordinaria. Y entre otros asuntos de orden social, como son: adquisición de mobiliario, impresión de los nuevos Estatutos por que hoy se rige el Club, nombramiento de comisiones de visita de enfermos y de Vocales de Semana para el local social, se acordó la celebración de una matinee, gratis para los socios, en los salones de la Agrupación Artística Gallega y Club Madrileño, la cual se celebró el 15 del actual, como todos sabéis, con resultado brillante, y cuyo informe detallado corresponde a la próxima junta general.

Y así mismo se acordó nombrar **Socio de Honor** y proponerlo a esta Junta General para su aprobación, al señor don Eduardo Seijas, Secretario del Ayuntamiento de Carballedo, pues la gran atención que le ha dispensado a esta sociedad desde su fundación, su amor a la misma, la alta estima en que la tiene, el gran honor que nos dispensa al hacerlo figurar ante las Autoridades de aquel Municipio, las palabras cariñosas y fraternales que dedica a esta Junta Directiva y a todos los socios en general y las voces de aliento y de sincero afecto que se desprenden de la lectura de sus misivas, todas ellas brotadas del alma de un paisano ilustre, tanto mayor cuanto más modesto se reconoce, y la espontánea promesa de continuar siendo el portavoz del sentir de esta sociedad en aquella comarca, son otros tantos honores para nosotros, que le hacen acreedor de este modesto homenaje que el Club Tres Ríos unánimemente debe rendirle, para nuestra honra y orgullo, al par que para legítima satisfacción de tal ilustre hombre público y de tan atento y preclaro paisano, cuyo ingreso en esta colectividad a todos nos honra".

El anterior informe, como antes decimos fué aprobado por unanimidad, y entre aplausos estruendosos el nombramiento de **Socio de Honor** al señor don Eduardo Seijas, cuyo nombramiento le será notificado oportunamente por el Presidente y Secretario del Club, comunicándole la gratitud social y suplicándole continúe, como Delegado, representando al Club en aquella hermosa comarca.

A continuación el Secretario dió lectura a la siguiente carta, que con gusto reproducimos:

"Barrola de Peroja, marzo de 1928. Sr. don Daniel González, Presidente del Club Tres Ríos, Habana.

Mi estimado comparroquiano y antiguo amigo:

Con tu carta y copia de la instancia que habéis dirigido al señor Presidente de la Diputación Provincial de Orense, pro-carretera Vilar-Tres-Ríos, gózome en leer y volver a leer esos documentos que exteriorizan los deseos de todos estos perojanos.

Pero, querido Daniel, y compañeros, en mí se apagan todas las esperanzas, fundado en que este distrito no tuvo nunca más que desdichas en aquel sentido.

Repetiré muchas veces que me satisface vuestra iniciativa y hasta 'revervecen" en mí las ilusiones de que esa carretera, sumamente necesaria, llegará un día a ser la arteria de gran prosperidad de esta comarca.

Las noticias consignadas en estos documentos, indudablemente tendrán acogida en el seno de quien puede ordenar se realice tan imperiosa obra de bienestar de este país.

Creo innecesario llamar tu atención para que en esos periódicos de la Habana, se ponga algún llamativo a la causa de que tratamos.

El Excmo. Sr. Ministro de la Gobernación, informado por vuestros escritos, pidió al señor Presidente de la Diputación, que le informara sobre la tramitación del expediente relativo a esa carretera. Fué ésta una llamada que hay que repetir para que el amo de la casa oiga los clamores de la necesidad. Desde ahí, querido Daniel, es donde puede iniciarse el remedio. Perdona la extensión, y con recuerdos a todos esos buenos socios del Club, manda como gustes a tu amigo, que queda a tu disposición y E. V. M.

(Fdo.) **José María Vázquez,** Juez Municipal de la Peroja.

# - POLICIA -

**Le rompió el sombrero.**—José Chacón y Valbelli, de la Habana, de 34 años y vecino de Habana 46, acusa a Emilio Sopo y Sedano, de la Habana, de 18 años y vecino de Cuarteles 36, de que transitando por Aguiar y Pte. Zayas, se le cayó el sombrero y este intencionalmente le pasó por encima con la bicicleta que montaba.

**Hurto de una bicicleta.**— Pedro Castro y Cárdenas, de la Habana, de 18 años y vecino de Cuba 28, denuncia que es mensajero de la farmacia sita en Cuarteles y Habana y que fué a llevar una medicina a la casa Gral. Riva No. 31 y que dejó la bicicleta en la puerta mientras subía la mencionada medicina y al regresar notó que se la habían hurtado. Se considera perjudicado en la cantidad de $20.00.

**Riña y escándalo.**— El teniente Bartolo Garriga, acusa a Julián Alonso y García, de España, de 63 años y vecino de Cuarteles 7, y a Ramón Villasuso y Paz, de España, de 21 años y vecino de Cuarteles 17, de que formaron un fuerte escándalo en la bodega sita en el domicilio del segundo y que sostenían una reyerta.

**Arrollado por un auto.**—En el centro de socorros fué asistido de una herida contusa en la región occipito frontal, Joaquín Blanco, de España, de 20 años y vecino de 8 entre 15 y 17, la que le produjo el Omnibus No. 5 de la empresa Amaro, al arrollarlo en Bélgica y Lamparilla.

**Pisó una puntilla.**—En el centro de socorros fué asistida Blanca Mercedes Pérez y García, de la Habana, de 10 años y vecina de Jesús María 39, de una herida punzante en la región plantar izquierda, la que se produjo al pisar una tabla que tenía una puntilla yendo para el colegio.

**Escándalo y reyerta.**—El vigilante 1027, acusa a Rafael López Sosa, de España, de 45 años y vecino de Jesús María 33, y a José Pascual Herrero, de España de 33 años y vecino de Plácido 65, chófer del auto No. 15835, de formar un fuerte escándalo y sostener una reyerta en Bélgica entre Merced y L. Pérez.

**Un choque.**—Procoro García ,de Matanzas, de 25 años y vecino de Línea 12, chófer del auto No. 14654 y Pedro Amion, de Marianao, de 48 años y vecino de Pogolotti 171 motorista del tranvía de la línea Universidad San Juan de Dios No. 326, se acusan mutuamente de haber chocado sus vehículos en Bélgica entre Luz y Sol, recibiendo ambos averías de consideración.

**Rivalidades en el trabajo.**—El vigilante 678, acusa a José Carballo y Espino, de España de 19 años y vecino y dependiente de los almacenes FIN DE SIGLO, y a Luis Díaz Villegas, de España, de 19 años y vecino y dependiente del mismo establecimiento, de que formaron escándalo y sostuvieron una reyerta en dicho lugar. Reconocidos en el centro de socorros, el Carballo presentaba una herida incisa en la región frontal, que le produjo el Díaz al maltratarlo de obra por una diferencia que tuvieron en el trabajo.

**Fregando un vaso.**— En el centro de socorros fué asistida Paulina Ferreiro Ruiz, de Cienfuegos, de 29 años y vecina de Colón 22, de una herida incisa en el dedo anular de la mano izquierda, la que se produjo al rompersele en la mano un vaso que fregaba.

**Lesionado al caerse.**— En el centro de socorros fué asistido José Macelo Prieto, de la Habana, de 5 años y vecino de República 382, de una herida contusa en la región frontal, la que se produjo al resbalar y caerse en la acera de su casa.

**Faltas a la policía.** — El vigilante 1096, acusa a Luis Almuiña y Batan. de España, de veinte años y vecino de P. Gómez número 201, chofer del auto número 15896, de que al dejarlo incurso en multa por una infracción cometida, este le faltó al respeto.

**Escándalo por embriaguez.** — El vigilante 1878 detuvo a un individuo que no dió sus generales porque lo encontró en el interior del Mercado de Tacón formando un gran escándalo.

**Escándalo.**—El vigilante 1460, acusa a Oscar de la Torre, de la Habana, de 28 años y vecino de Florida 24, y a Julián López Silva, de la Habana, de 25 años y vecino de Antón Recio 96, de que en el café sito en Luzuriaga y Antón Recio, formaban un gran escándalo.

**Jugando se lesionó.**—José Montiel y Somellán, de la Habana, de 5 años y vecino de Valle número 4, fué asistido en el centro de socorros de una herida contusa en la región mentoniana, la que se produjo al caerse jugando en su domicilio.

**Se quemó con alcohol.**—Félix Beltrán y del Busto de la Habana, de 12 años y vecino de Salud 120, fué asistido en el centro de socorros de quemaduras de 1o. y 2o. grado en la mano y antebrazo izquierdo, las que se produjo en su domicilio jugando con alcohol.

**Hurto de un saco de vestir.**— Francisco Fuentes y Fundora, de la Habana, de 23 años y vecino de Pila número 2, denuncia que estando arreglando una imperfección que tenía su auto, dejó sobre el asiento trasero su saco de vestir que tenía el título, la circulación y tres pesos y que al ir a recogerlo notó que se lo habían hurtado.

**Un choque.**—En M. Gómez y Fernandina, chocaron el auto cuña número 1263, de Ernesto Leriot y Seara y el auto número 15937, manejado por Pablo Sánchez, de Oquendo 14, habiendo recibido ambos averías de consideración que no pudieron apreciar.

**Faltas a la policía y escándalo.**— El vigilante 131, denuncia que María Fernández Pérez, y otra que no dió sus generales formaban un fuerte escándalo en Arroyo de Matadero y M. y que le faltaron al respeto.

**Arresto judicial.**—El vigilante 1108 detuvo a Facundo Mazorra y Amaro, de la Habana, de 21 años y vecino de Diaria 36, por estar reclamado por el juez correccional de la sección cuarta en causa por amenazas No prestó fianza y fué remitido al vivac.

**Armas prohibidas.**—El vigilante 1048, detuvo al menor Vicente Villar Fernández, de España, de Infanta 28, porque lo sorprendió en el callejón del Protestante, proponiendo cuchillos de punta en venta.

**Maltrato de obra.**—Manuel Fernández Piñero,de España, de 22 años y vecino de 33 y Paseo, fué asistido en el centro de socorros de hiperhemia traumática en la oreja derecha, la que le produjo Félix Campillo y Arqueti, de la Habana, de 32 años y vecino de igual domicilio, al darle una bofetada por una discusión que sostuvieron.

**Amenazas.**—María Hernández Díaz, de la Habana, de 25 años y vecina de Ayesterán 16, acusa a Armando Valdés Morales, de la Habana, de 16 años y vecino de igual domicilio de que la amenazó para que no la acuse en un juicio que tiene pendiente en el juzgado correccional.

**Un choque.**—Armando Fernández y Portillo, de la Habana, de 20 años y vecino de Rayo 37, denuncia que transitando con su auto cuña número 1741, por M. Gómez y Churruca, el auto camión del jardín El Fénix, número 4,200 manejado por Ricardo Romero y Tejada, de la Habana, de 37 años y vecino de F. V. Aguilera 205, éste chocó con su cuña, produciéndole averías que no puedo apreciar en el acto.

**Escándalo y lesiones.**—El vigilante 1379, acusa a Blanca Hernández Cabarroca, de Sagua la Chica, de 30 años y vecina de Clavel número 16, y a Leopoldo Sánchez Dominguez, de la Habana, de 49 años y vecino de igual domicilio, los que fueron asistidos en el centro de socorros de lesiones leves que se produjeron al sostener una reyerta. El certificado expedido por el médico de turno dice que se encontraban en estado de embriaguez. Sánchez fué remitido al vivac.

**Lesionado leve.**—En el centro de socorros fué asistido Manuel Suárez Batista, de la Habana, de 26 años y vecino de Bella Vista y Hosman, chofer del auto número 22733, de lesiones leves que sufrió al ser alcanzados por otro auto que cruzó a gran velocidad, y dándose a la fuga luego.

**Le rompió la bicicleta.**—Manuel Tapia y Tollentes, de la Habana, de 16 años y vecino de Gral. Lee y Cortina acusa a José Pérez, vecino de Fábrica 11, de que transitando con su camión número 6823, por 10 de Octubre y Tamarindo, se le fué sobre la bicicleta produciéndole averías que aprecia en la cantidad de doce pesos.

**Mordido por un perro.**—Miguel Abascal y Cristo, de la Habana, de 13 años y vecino de Rodríguez 84, fué asistido en el centro de socorros de desgarraduras de la piel en la región glútea, las que le produjo un perro callejero al morderlo, transitando en dirección al colegio.

**Jugando con un serrucho.**—En el centro de socorros fué asistida de lesiones leves Esperanza Dimas y Dora de la Habana, de 10 años y vecina de Rodríguez 7, las que se produjo en su domicilio jugando con un serrucho.

**Lesiones menos graves.**—En el centro de socorros fue asistida Olga Cantón y Rodríguez, de 10 años de contusiones en el codo izquierdo la que sufrió casualmente al caerse en su domicilio.

**Arresto judicial.**—El vigilante 845, detuvo a Fernando Mosquera y Llablaque, de la Habana, de 27 años, y vecino de Dolores y Santa Amalia, por estar reclamado por el juez correccional de la sección cuarta, en causa por faltas a la policía. Prestó fianza y quedó en libertad.

**Se lesionó al caer.**—En el centro de socorros fue asistido Modesto Reyes Balbín, de la Habana, de 10 años y vecino de 10 y Tejar, de lesiones leves que se produjo al caerse estando patinando por la acera de su casa.

CERVEZA: ¡DEME MEDIA "TROPICAL"!

## FOLLETIN 211

MARCEL PRIOLLET

### ¡Vendida.... en la Flor de su Juventud!

NOVELA

VERSION DE

FERNANDO BARANGO-SOLIS

TOMO II

De venta en las librerías "La Moderna Poesía", Pí y Margall 135 y "Cervantes", Ave. de Italia No. 62. Telfs. A-0545 y A-4958.

(Continúa)

pital de Saint Laurent des Olivettes.

Si algún habitante del país se hubiera atrevido aquella noche a acercarse a la Torre Maldita, se hubiera vuelto atrás aterrorizado creyendo que los espectros de la leyenda se habían materializado.

El marqués de Orceval, con su alta estatura y su aspecto feroz, era la reencarnación viviente del señor de antaño.

Como él, era implacable y salvaje; como él se arrogaba el derecho de alta justicia sobre los otros seres y más particularmente sobre la que llevaba su nombre.

Y si ella no conseguía escapar al lazo que se le tendía, Josefina estaba expuesta a seguir una suerte parecida a la de su antecesora, la esposa culpable de traición...

Cirilo de Orceval había pues, llegado a su nuevo antro. Lo examinó detenidamente y luego, satisfecho había exclamado:

—¡Está muy bien!... Creo que aquí haremos buena labor...

—El señor marqués puede contar conmigo—aseguró Germán, oliendo una buena recompensa.

"Pero no es todavía el momento de obrar...

"El señor Marqués debe estar fatigado... Para un primer paseo el que acabamos de dar ha sido demasiado largo...

—Tienes razón y confieso que, a pesar de tu ayuda, he tenido más de una vez que hacer un verdadero esfuerzo de voluntad para poder proseguir mi camino.

—Descanse ahora señor marqués. Voy a prepararle una cama con hojas y hierbas.

Acostumbrado a aquellos menesteres el guarda bosques no tuvo gran dificultad en disponer una cama en la que el marqués se echó en seguida. Al poco rato estaba dormido.

Entonces Germán corrió a reclamar al niño a casa de los Vitella para llevarlo a la Torre, en la que el siguiente día iba a ser testigo de un drama bastante parecido a los antiguos suplicios.

Todo sucedió sin contratiempo y el guarda bosques y su precioso fardo no tardaron en llegar a la Torre Maldita.

Penetraron en ella como sombras misteriosas...

Y pronto, imitando a su señor, Germán cayó en un profundo sueño, que no turbó ningún remordimiento.

Durante este tiempo, había cundido la alarma en Saint Laurent des Olivettes.

Fué a la caída de la tarde cuando se descubrió que el misterioso herido, conducido allí una mañana, habíase marchado aquella tarde sin haber pronunciado una sola palabra.

Las buenas monjas, poco acostumbradas a los dramas de la vida y a las bajezas humanas, se perdían en conjeturas más o menos verosímiles.

¿Cómo hubieran podido aquellas santas mujeres adivinar la horrible verdad?

Solo Josefina hubiera podido levantar la punta del velo del misterio. Pero retirada en su celda, rogaba en silencio, implorando a Dios misericordioso que le impusiera cualquier prueba que fuese de su voluntad, menos la de hacerla caer viva en manos del marqués Cirilo de Orceval.

Su marcha estaba decidida y no quiso diferirla, sobre todo al enterarse de que su marido se había marchado del hospital.

Tenía una gran prisa en abandonar aquellos lugares, en los que no se sentía segura.

Josefina no se acostó aquella noche Y estaba lista para marchar mucho antes de la hora en que debía tomar el tren.

Todavía era noche cerrada cuando después de breves despedidas, se encaminó, con su modesto equipaje en la mano, por el sendero que conducía a la estación.

La esperanza volvió a renacer en su pecho como una flor entre las ruinas.

Sentía una agradable sensación de tranquilidad al pensar que, por fin, escapaba a la audaz persecución del marqués.

Caminaba apresuradamente y como sintiera frío se arropó con su manto.

A medida que avanzaba iban disipándose sus últimos temores.

¡Con qué alegría oiría el silbido de la locomotora anunciando la salida!

¡Esperanza engañosa!... ¡Mentirosa ilusión!

La desgraciada se aproximaba ya a su término, cuando de pronto tropezó violentamente contra una cuerda que una mano criminal—ya sabemos cual—había tendido al través del camino.

Josefina cayó al suelo lanzando un grito de espanto.

Al mismo tiempo de entre unos zarzales próximos, se destacó una sombra que avanzó hacia ella proponiéndole:

—¿Quiere usted que le ayude a levantarse señora Marquesa?

¿Aquella voz? ¿dónde la había oído?—se preguntaba inquietamente la infeliz Josefina, aturdida todavía por la violencia del golpe recibido en su caída.

Pero antes de que hubiera encontrado la clave del enigma se sintió amordazada brutalmente.

Luego la levantaron del suelo y se la llevaron...

No intentó la menor resistencia...

¿Para qué protestar ni gritar, ni oponer una defensa?

Estaba lejos de todo paraje habitado. Todo dormía en el cercano pueblo. La desgraciada no podía esperar ningún socorro.

Interrogar a su agresor también le parecía inútil. El bárbaro que la había amordazado no era más que la mano que ejecuta; la cabeza directora, la que había ordenado aquel golpe era otra...

Lo adivinaba todo. Sabía que no podía esperar ni piedad ni olvido por las ofensas de que se creía víctima el miplacable marqués.

Iba medio muerta de miedo.

¿De qué atrocidad no sería capaz aquel hombre?

Y sin embargo, ella, Josefina, había sabido acallar su intranquilidad, su asco y su miedo, para cuidar al mostruo cuando estaba postrado en el lecho del dolor...

Ella le había devuelto la salud. Y aquel hombre iba a demostrarle su agradecimiento, sometiéndola a algún horrible suplicio moral o físico.

Sin embargo, Josefina se aprestaba a la lucha.

Prefería cien veces morir a seguir perteneciendo y estar de nuevo en poder del marqués.

No quería soportar más el abrazo del que detestaba profundamente, aquel abrazo que la hacía gritar de dolor y la hería en su dignidad y en su pudor...

Germán moderaba en aquel momento su marcha pues la subida era pronunciada. Se doblegaba bajo el peso del hermoso cuerpo que parecía inanimado.

Pero poco le preocupaba el esfuerzo que tenía que realizar.

Su satisfacción era grande al pensar en lo fácilmente que se había apoderado del precioso botín.

Su señor estaría contento y no dejaría de recompensarle espléndidamente.

Por fin llegó al castillo. El guarda bosques, agachándose, pasó por una puerta baja, subió una escalera que parecía iba a hundirse bajo su peso y luego dejó en el suelo el cuerpo de Josefina.

Con voz fuerte llamó:

—¡Señor marqués!...

A estas palabras Cirilo de Orceval pareció surgir de la tierra.

Una risa horrible, escalofriante, se escapó de sus labios.

—¡Quita a la señora la mordaza! —ordenó.

El alba iluminó con sus pálidos reflejos aquella trágica escena.

Germán había obedecido.

Los dos esposos volvían a encontrarse frente a frente...

Josefina reconoció con dificultad al marqués en aquel hombre que, la víspera lo había visto débil y postrado, escapado difícilmente a las garras de la muerte.

Volvía a encontrar nuevamente ante ella al terrible déspota de otros tiempos, al ser autoritario que se complacía en ver temblar a todo el mundo bajo su dominio.

La infeliz marquesa comprendió que iba a tener que sostener una lucha terrible.

Con decisión se puso en pie, resuelta a habérselas con el verdugo, aunque tuviera que perder la vida en tan peligroso juego.

Y quizás hubiera tenido el arrojo de pedirle explicaciones, si el marqués no se hubiera adelantado a tomar la palabra.

Afectando un tono burlón, exclamó:

—¡Encantado de verla, hermosa señora!...

"Solamente siento que usted no comparta la agradable impresión que me embarga.

"¡Está usted pálida... tiembla usted!... Lo comprendo!... No esperaba sin duda, verse de nuevo en mi presencia...

"¡Qué quiere usted!... No sé pasarme sin su compañía... Y como no podía quedarme eternamente en el hospital, he tenido que encontrar el medio de obligarla a venir a mi lado...

"He aquí toda la historia... una hermosa historia de amor... ¿No le parece a usted?

"¿Qué cosa más sentimental que un marido que desarrolla tanto ingenio para entrar de nuevo en posesión de su mujer?

Josefina no se dignó contestar a estas palabras.

Pero desvió su mirada de la mirada de fuego del marqués y contempló la triste decoración donde tenía lugar aquella escena.

Era a lo más alto de la Torre Maldita donde Germán y el Marqués habían conducido a su víctima.

Estaban en una habitación circular desmantelada y llena de polvo, cuyo pavimento temblaba a cada paso de un modo inquietante.

Las maderas del techo estaban rotas.

La luz penetraba en aquella sala siniestra por una estrecha ventana, cubierta de telas de araña.

El marqués de Orceval sorprendió la mirada de la marquesa inspeccionando el lugar donde se encontraba.

Queriendo mostrarse irónicamente galante, exclamó:

—Este sitio es indigno de usted, marquesa.

M.E.C.D. 2016

# ANUNCIOS CLASIFICADOS

## ULTIMA HORA

### ORDEN DE LOS ANUNCIOS CLASIFICADOS

A Alquileres de Casas.
B Alquileres de Departamentos.
C Alquileres de Habitaciones.
D Alquileres de Locales.
E Alquileres de Garages.
F Se necesitan.
G Se ofrecen.
H Compra y Venta de Fincas.
I Compra y Venta de Solares.
J Compra y Venta de Establecimientos.
K Compra y Venta de Animales.
L Automóviles.
LL Dinero en Hipotecas.
M Bonos y Valores.
N Compra y Venta de Objetos Varios.
Ñ Enseñanzas.
O Hospedajes.
P Para las Damas.
Q Compra y Venta de Instrumentos de Música.
R Maquinarias.
S Muebles y Prendas.
T Pérdidas.
U Para Hogar.
V Compra y Venta de Libros.
W Comidas.

## (A) ALQUILERES DE CASAS

### (1)—Habana

SE ALQUILAN hermosas casas modernas en Arbol Seco núm. 65 y 71, letras A y B, bajos, entre Santo Tomás y Benjumeda, compuesta de sala, saleta, tres grandes habitaciones, comedor, cuarto de baño completo con agua fría y caliente y cocina de gas. Gana $40.00. Más informes a los teléfonos U-1478 y U-5089. U.H. S-2851 16 Mayo

EN BELASCOAIN, 26

Esquina a San Miguel y altos del Banco del Canadá, se alquila un piso muy fresco a la brisa. Tiene hall cocina, comedor, recibidor, sala y cuatro habitaciones, cuarto de baño completo, servicios de criados, etc., a familia buena y estable. Allí informa el conserje o en la barbería. Siempre agua. Precio situación. U. H. 17974 1 May.

SE ALQUILA hermosa casa en Oquendo 91 altos entre Desague y Peñalver: compuesta de sala, saleta, 3grandes habitaciones, cuarto de baño completo y cocina de gas. Informan el teléfono U-1478. U.H. S-2852 1 Mayo

ALQUILO: Lugar céntrico y fresco, Sán Lázaro 122, casa nueva cinco cuartos, sala y comedor al fondo en el mismo edificio otro de tres cuartos hay elevador a todas horas. Teléfono M-7739. U. H. S-2995 30 Ab.

CASITA MODERNA 40 PESOS

Infanta 18 entre San Lázaro y Concordia 3er. piso, altos de la lechería, limpieza escalera. Informan Neptuno 172. Sr. Arroyo, preguntar por el criado para la llave. U. H. S-2936 3 May

SE ALQUILAN varias casitas en la calle de Santa Rosa No. 1, en el barrio del Pilar, compuestas de 2 habitaciones, cocina, patio, baño y demás servicios, el encargado tiene las llaves. Informan en el Telf. F-5386. A-1 U. H. 19469 30 Ab.

NEPTUNO 234 entre San Francisco y Espada. Moderno y hermoso segundo piso con vista al mar, compuesto de sala, saleta, comedor, tres cuartos, baño intercalado, cocina, servicio y cuarto de criado. Informan en el último piso. Teléfono U-6344. A-1 U. H. 19506 6 Mayo

CONDE 5, casi esquina a Compostela. Se alquila en $60, con 180 metros, sala, comedor, cuatro cuartos. Informes Dediot, García y Compañía. Telf. A-2458. U. H. 19199 8 my.

SE ALQUILA el 1er. piso de Aguila 110 construcción reciente, acera de la brisa a dos cuadras de San Rafael, se compone de sala, saleta, comedor, 4 cuartos, baño intercalado calentador, terraza, demás servicios. La casa es decorada. Su precio $90.00. La llave en los bajos. Demás informes de 1 a 4. Telf. F-3417. A-1 U. H. 19804 2 May

ESTRELLA 67, esquina a San Nicolás, piso principal; sala, saleta muy grande, tres cuartos, un baño intercalado completo, cocina de gas, cuarto, servicio de criados. Véase todas horas. $60, antes $70. Teléfono M-3583. Si contrata hoy, la Renta será desde el 1 de Mayo. A-1 U. H. 19810 30 Ab.

ALQUILO PRINCIPAL

Nuevo edificio, Virtudes 119-B. esq. a Escobar; sala comedor, tres habitaciones, magnífico baño intercalado, cocina y calentador de gas ,cuarto y servicios de criados, y azotea. Llave en el café. A-1 U. H. 19734 4 May.

OBRAPIA 61 ALTOS

Se alquila para casa de comisión o para una sociedad por sus amplios salones. La llave en la misma. Informan Telf. F-3417. de 1 a 4 p. m. A-1 U. H. 19803 2 May.

SE ALQUILAN

Los modernos altos primer piso San Miguel 118, entre Campanario y Lealtad, casa nueva, cinco cuartos, sala, comedor, baño intercalado, demás servicios, llave en la misma, dueño. Teléfono F-2973, alquiler 90 pesos. A-1 U. H. 19725 30 Ab.

EN ALCANTARILLA 21. Se alquilan los espaciosos bajos, sala, recibidor, cuatro cuartos, baño intercalado, comedor al fondo. La llave en el garage de enfrente. Informes: Monte 59. Fotografía. A-1 19861-862 2 my.

EN LA parte más alta de San Rafael se alquilan los frescos altos del número 283, con sala, saleta, tres cuartos, baño intercalado, comedor, cocina, cuarto y servicio criados. Informan F-3469. A1 UH 19933 30 Ab.

VIRTUDES 177-F altos, sala, recibidor 3 cuartos, comedor al fondo baño intercalado cuarto servicio criados 55 pesos. Llave en los bajos. Informes Lealtad 55. Tel. A-3154, A-7672. A1 20303 2 Mayo.

## ALQUILERES DE CASAS

MANRIQUE 31 letra B, altos. Sala, comedor, cuatro cuartos y uno en la azotea, baño completo, entre Virtudes y Animas. La llave en la bodega de Animas y Manrique. Informes: M. Fernández. Telf. F-1020. U. H. A-I 19553 1 my.

ALQUILO BAJOS Y ALTOS NUEVOS.

en módico precio, sala, recibidor, comedor, tres habitaciones, baño intercalado con agua fría y caliente en todos los aparatos y gran cocina hay elevador y tubo para la basura. En el cuarto piso una con 3 habitaciones en $50. San Miguel 173 B. El portero las enseña en el segundo pisó informan. A-1 U. H. 19701 2 May

CHACON 4, altos, entre Cuba y Aguiar, hermosa casa, acabada de pintar, sala, saleta, hall, cinco cuartos comedor al fondo, baño intercalado, cuarto y servicio de criados. La llave en los bajos, Informan: Teléfono A-1051, Sr. Lazcano. A1 19908 2 Mayo

EN LUCENA 11 SE ALQUILA

un principal en casa nueva compuesta de sala, recibidor y tres habitaciones, comedor, cuarto de baño intercalado cocina y calentador de gas. Servicio de criados precio de situación. La llave e informes en el segundo del 9. A1 UH 19917 4 Mayo.

VIGIA 9

se alquilan preciosos altos en 30 pesos, sala, tres habitaciones, baño moderno, buena cocina, próximo al Mercado. Dos calzadas. Informes Castillo 45. Tel. A-0224. A1 UH 19949 1 Mayo.

SE ALQUILA Infanta 43-C, altos, con terraza, sala, saleta, cuatro habitaciones, baño intercalado y cocina de gas. Informes Ramón Fernández Tel. U-1157. A1 UH 19953 3 Mayo.

SE ALQUILAN Estrella 235 bajos, compuesta de tres habitaciones, sala, saleta, baño moderno y cocina de gas. Informes Ramón Fernández, Tel. U-1157. A1 UH 19952 3 Mayo.

SE ALQUILA la casa de Concordia 126, altos, entre Gervasio y Belascoaín, compuesta de sala, saleta, cinco habitaciones, comedor, baño intercalado, cocina, cuarto y servicio de criados. Informan P. Fernández y Cía. Obispo 17. Teléfonos A-0321 y A-7705. La llave en los bajos. A-1 19863 4 my.

SE ALQUILAN los espaciosos y ventilados altos de Carmen y Escobar. La llave en la bodega. Informan en la misma. Telf. A-0877. A-1 S-3176 2 my.

ALQUILO en 45.00 los altos modernos de H. Upman entre Valle y San José No. 10, compuestos de tres cuartos, baño completo, cocina de gas y demás comodidades. Informan teléfono FO-1807. A1 S-3222 6 Mayo.

CONSULADO 14 Y 16

Frente a Prado. Alquilo segundo piso alto. Sala, comedor, tres habitaciones, baño, cocina, cuarto, servicio criados. Llave informes: primero izquierda. A-1 20187 2 my

SE ALQUILAN la planta baja y el primer piso de la casa Aramburo número 12 entre San Lázaro y Jovellar, de sala, recibidor, cuatro cuartos y servicios completos, cada uno. Son nuevos y muy amplios. La llave en la esquina de Jovellar. Informan en Mazón 11. Teléfono U-4497 A1 20236 1 Mayo.

SE ALQUILA una accesoria alta en San Miguel 177, por Marqués González. Informan en los últimos altos por Marqués González. Precio médico. A1 20235 1 Mayo.

SE ALQUILA una accesoria moderna de dos apartamentos y servicios en Tulipán 19 1|2 al lado del ferrocarril. Informan en la bodega. A1 20234 1 Mayo

SE ALQUILA los bajos muy frescos, compuesto de sala, comedor. Tres habitaciones, baño, cocina de gas y cuarto de desahogo. Informan Concordia 176 altos. Tel. U-3225. 1A 3226 4 Mayo.

CONCORDIA núm. 37, segundo piso; sala, recibidor, 4 cuartos, baño intercalado, comedor, cocina cuarto y servicio de criado. La llave en los bajos. Informan teléfono A-6769. A1 S-3218 2 Mayo

MANRIQUE 134, entre Reina y Salud se alquilan los modernos y ventilados altos, acera de la sombra, compuestos de sala, saleta, cuatro habitaciones, baño intercalado, comedor, cuarto y servicio de criados y cocina. Llave e informes bajos. A1 UH 20286 1 Mayo.

SE ALQUILA la casa San Lázaro 132 altos, gana 55.00 pesos. Informan en la bodega. A1 20276 2 Mayo.

SE ALQUILA el primer piso de la casa Refugio 53 para corta familia. Informan en la bodega. A1 20296 2 Mayo.

DESAGUE 20

Entre Marqués González y Oquendo. Alquilo lindos pisos, con sala, dos cuartos, baño intercalado, comedor, cocina y calentador de gas, cuarto y servicio de criados. Nuevos y decrados. Llave en la misma. Informa Dr. Lamelas. A-1 U. H. 20059 5 my.

SE ALQUILA. Animas 28. Nueva casa de cuatro plantas juntas o separadas. Sala, saleta, comedor, cinco cuartos, baños intercalados y servicios de criados. Informes en la misma, de 8 a 11 y de 1 a 3. Telf. A-4154. U. H. A-1 19973 4 my.

SAN LAZARO 470. Acabada de fabricar, premio fachada Club Rotario. Tranvías en todas direcciones, sala, comedor, tres cuartos, cocina, servicio de criados estilo americano. Agua a presión. Informan: Morales y Compañía. Compostela 38. Telf. A-2973. U. H. E-914 2 my.

ROMAY 25, media cuadra Monte, frescos bajos, sala, saleta, tres habitaciones, baño intercalado completo, comedor, cocina gas, cuarto servicio criados. Informes librería Albela. Teléfono U-5783. A1 UH 20151 1 Mayo.

TENIENTE REY 92

entre Villegas y Aguacate, modernos altos compuestos de sala, cuatro habitaciones, cocina, baño, terraza al frente, acabada de pintar; llave en el bajo. Informan: Animas 90. bajos. Telf. F-5386 y A-3695. A1 UH S3220 1 Mayo.

MALOJA, 165

entre Escobar y Gervasio se alquilan ventilados altos, con agua abundante. Informan en Corrales, número 2, entre Cárdenas y Economía, o por teléfono A-8202( de 8 a 11 y de 1 a 4. A1 UH 20162 6 Mayo

### (2)—Vedado

SE ALQUILAN los altos, derecha, de M. número 48, entre Línea y 17, a dos cuadras del Parque del Maine. Acera de la sombra. Sala, comedor, 4 habitaciones, baño intercalado. Agua caliente. Servicios de criados. Pantry. Llaves en la misma. Informan: Dr. Pagés. Teléfono F-4483. A-2 S-3122 30 Ab.

¿Tiene Vd. que vender, comprar, alquilar, ofrecer o solicitar?

El DIARIO DE LA MARINA le tomará su anuncio por teléfono.

DICTE SU ANUNCIO POR LOS TELEFONOS:

M-3378 A-1014 } de 8 a 5 P. M. A-3856 de 5 a 10 P. M.

Solicitudes de trabajo, 3 días, 10 centavos.

## ALQUILERES DE CASAS

EDIFICIO MONTES

En Línea y D número 60. Se alquila a familia decente y estable un piso de esquina, compuesto de recibidor, hall, baño completo, cocina y demás servicios para criada. Con tres habitaciones más, sala y comedor a la calle; muy fresco y distraído frente a la Parroquia, cerca de cines y baños de mar. Elevador. Precio módico. Allí informan y tratan. U. H. 17975 1 May.

SE ALQUILA los altos de la hermosa casa Calzada entre H e I, Vedado, compuesta de terraza, recibidor, sala, 7 hermosas habitaciones, 2 baños, intercalados, comedor y demás dependencias para familia, cuartos y servicios para criados y Garage. Las llaves en los bajos. Informan en el Teléfono F-5386. A-2 U. H. 19468 30 Ab.

VEDADO, lo más fresco, 5a. No. 96. moderno piso. Todas comodidades. Llave allí. Informes Teléfono A-2814. U. H. 19326 30 Ab.

SE ALQUILA cómodo y fresco altos, calle 17 N. 86 moderno, entre M y N. Puede verse de 2 a 5 de la tarde. Precio 70 pesos. A-2 U. H 20121 1 my.

EDIFICIO LAMAR

Calle 12 esquina a 23, Vedado. Se alquilan apartamentos, amplios y frescos, con vista a la calle en 35 y 40 pesos, con agua abundante, luz, teléfono y ascensor; casa de moralidad y con fáciles comunicaciones. con toda la Habana. Informan Teléfono F-5355. 2A UH 20139 5 Mayo.

SE ALQUILAN unos modernos altos. La llave en 19 núm. 297 bajos, entre 2 y 4. Informan en la calle 2 núm. 87. A2 S-3216 1 Mayo

SE ALQUILAN los modernos y amplios altos de la casa calle H. No. 200 casi esquina a 23; con 4 habitaciones y baño intercalado con abundante agua fría y caliente, servicio de criada independiente, acera de la brisa. Precio $90.00. La llave al lado por 23. Informan Sr. Fernández. Teléfono A-2446. A-2 U. H. S-3106 9 Mayo.

ZAPATA 126, entre 2 y 4, Vedado. Sala, tres cuartos, cocina y baños. La llave al lado, en el tren de lavado. Informes: Mariano Fernández. Teléfono F-1020. U. H. A-2 19554 1 my.

SE ALQUILAN altos calle 6 No. 185, entre 21 y 23. Terraza, sala, hall, baño, seis habitaciones, comedor, cocina, servicio y entrada de criados. Alquiler: $100. Con garage, $115. Informan bajos. Teléfono F-3682. A-2 U. H. S-3208 5 my.

ALQUILO casa moderna cmpletamente amueblada, esquina sombra, frente al mar. $125.00 mensuales. Teléfono F-4591. 3 No. 2, esquina a F, Vedado. A-2 U. H. S-3209 5 my.

VEDADO, alquilo modernos altos, acera sombra, muy frescos e independientes: cuatro dormitorios, closet, lujoso baño intercalado, pantry, etc., terraza al fondo, lavadero y garage. $90. Calle 27 No. 388 entre 4 y 6. A-2 U. H. 19656 30 Ab.

VEDADO, CASITA MODERNA

20 No. 28, entre 15 y 17. Se alquila, $25 con luz, sala, dos cuartos, comedor, cocina, baño. Llaves en la bodega de esquina 15.

VEDADO, 15 ESQUINA A 20

Se alquilan espléndidos y lujosos altos, con garage. Se dan muy baratos. La llave en los bajos. Informes: Telf. M-2000 y F-4553.

VEDADO, 15 ESQUINA A 20

Departamentos con dos amplias habitaciones, $15, con luz toda la noche. U. H. E-915 1 my.

SE ALQUILAN lujosos altos, calle 21 esquina a M, compuestos de gran sala, saleta, hall, comedor, cinco cuartos, dos baños, cocina, pantry, dos cuartos criados con servicio, portal, terrazas y garage. Informan en bajos, Teléfono F-3531. 2A 20309 4 Mayo.

SE ALQUILAN los altos de 27 y Baños, Vedado, compuestos de sala, comedor, tres cuartos, servicio completo y cocina de gas. Informa en la bodega. 2A 20200 6 Mayo.

EN CALLE 2 núm. 11 entre 13 y 15 Vedado, cerca del colegio "La Salle" se alquila muy cómoda casa, compuesta de sala, recibidor, comedor, cinco habitaciones, 2 baños, jardín, servicio de criados. Garage para tres máquinas, alquiler $105. A2 20244 5 Mayo.

CALLE 25 entre Paseo y Dos, Vedado. Se alquilan los modernos altos, con 7 habitaciones, baño intercalado, sala, comedor, cocina de gas, Llaves en la misma. Teléfono F-4052. Dueño A y 27. A2 20287 2 Mayo.

### (3)—J. del Monte, Luyanó y Víbora

CASITAS MODERNAS REGALADAS

A $15.00, $17.00 y $28.00. Sala y dos habitaciones y servicios independientes las de $15 y $17. Jardín portal, sala, tres habitaciones, baño y cocina la de $28.00, una cuadra tranvías. Teléfono M-9429. Reparto Batista. Calle C, entre 11 y 12. U. H. 18924 1 my.

VERDADERA GANGA

Se alquilan los ventilados altos de Lawton No. 50, entre San Francisco y Concepción, línea por las dos esquinas. Acabada de pintar. Compuesta de tres grandes habitaciones, sala grande, saleta y baño intercalado, comedor y cocina de gas. Alquiler: $40.00. Informes: teléfono M-2225, Fábrica de Gener. (Depósito). Llave en los bajos. A-3 U. H. 19524 5 m.

EL HERMOSO chalet "Villa Tibidabo" situado en lo más alto de la Loma del Mazo, desde donde se contempla la más hermosa vista de la Habana, calle de Luz Caballero esquina a Carmen, compuesto de sala, hall, comedor, seis hermosos cuartos de familia, magnífico cuarto de baño, habitación de criado, cocina y un hermoso garage con cuarto para el chauffeur. El chalet está rodeado de jardines. La llave en la casa de al lado. Informes Teléfono M-9556. Ultimo precio $90.00. U H C 20 Ind Ma.

EN MORELL núm. 11, se alquilan unos hermosos altos en lo más ventilado de la loma de Chaple, a una cuadra del tranvía, de moderna construcción con terraza, sala, saleta, 5 habitaciones, con garage y cuarto de chauffeur. Informes. Avenida de Luz No. 1. A3 UH S-3200 3 Mayo.

SAN MARIANO y Saco, acabado de pintar alquilo alto de esquina sombra frente al colegio Maristas y Nuestra Sra. Lourdes, con balcón angular. 4 cuartos, sala, comedor, 2 baños, calentador, cocina de gas. Teléf. I-6635. A3 UH S-3193 3 Mayo.

PORVENIR 29, al lado de la botica. Gran chalet con sala, comedor, cuatro habitaciones, baño completo, garage, patio y traspatio. La llave en la botica. Informes Mariano Fernández. Teléfono F-1020. U. H. A-3 19552 1 my.

SE ALQUILA la casa sin estrenar en la primera planta del edificio moderno, Avenida de Acosta y Diez de Octubre, la más fresca y céntrica de la Víbora, compuesta de comedor, sala, tres cuartos de familia, cuarto para criado, gran baño moderno, gran cocina, toda decorada interior. Agua siempre abundante. Informan en los bajos. Café "La Conferencia". U. H. A-3 19992 2 my.

## ALQUILERES DE CASAS

VIBORA

SE ALQUILA la casa Milagros 38-A. entre Delicias y Buenaventura, a cuadra y media de la Calzada, con portal, sala, recibidor corrido, tres cuartos, baño intercalado. comedor, cuarto y servicio de criados. Informan en la misma y en el teléfono F-2320. A3 UH S-3173 30 Abril.

JESUS del Monte, Colina 45, entre Reyes y Benavides, se alquila una casita. Sala, dos cuartos, cocina y servicios, todo independiente, propia para verano $15. A3 20195 5 Mayo.

SAN MARIANO Y SACO

Acabado de pintar alquilo alto de esquina sombra frente al colegio Maristas y Nuestra señora Lourdes, con balcón angular, 4 cuartos, sala, comedor, 2 baños, calentador, cocina de gas. Telf. I-6635. A3 UH S-3193 4 Mayo.

ALQUILO, Santa Catalina y San Lázaro, Víbora, altos, acabados de pintar, sala, comedor, gran terraza, tres grandes habitaciones, balcón a la calle y otra en la azotea escalera independiente con servicios. Informes bajos. Teléfono A-1538 A3 20281 2 Mayo.

### (5)—Marianao

EN MARIANAO. Se alquila la Ucasa San Celestino No. 2, compuesta de portal, sala y cuatro grandes cuartos, comedor, cocina y servicios y patio. La llave en la bodega de esquina a Esperanza y para informes en General Lee No. 21. Teléfono FO-7501. Marianao. U. H. A-5 19888 1 my.

EN MARIANAO. Se alquila la casa de San Cándido s|n. entre Santa Emilia y Pluma, acabada de pintar, compuesta de portal, sala, comedor y tres habitaciones y dos patios y servicios con agua corriente abundante. Para precio e informes: en General Lee No. 21. Marianao. Teléfono FO- 7501. La llave en la bodega La Juanita, esquina a Pluma. U. H. A-5 19889 1 my.

## (B) DEPARTAMENTOS

### (7)—Habana

PARA MATRIMONIO O FAMILIA

lindo departamento espléndidos servicios completos con o sin atención. Teléfono, casa seria de familia. Segundo. Habana No. 94. U H. 18717 5 Mayo

APARTAMENTOS

Espléndidos frescos y muy baratos. Cristina No. 7 y medio. B-7 U. H. S-3145 3 May.

SE ALQUILA un hermoso departamento con dos ventiladas habitaciones y con magnífico baño, en Lamparilla 83, altos. U H. B-7 20082 30 ab.

### (8)—Vedado

SE ALQUILAN dos lujosos apartamentos sin estrenar, uno bajo y otro alto, en lo más céntrico y aristocrático del Vedado. Paseo No. 12 casi esquina a Línea con dos habitaciones grandes, baño de gran lujo color azul, sala y comedor decorados, calentador de gas moderno. Ultimo precio 40 pesos, se exije buen fiador. La llave al lado en la obra. Informan Teléfono F-5549. B-8 U. H. 19480 30 Ab.

## (C) HABITACIONES

### (10)—Habana

PALACIO Abadín, Cuba 86, casi esquina a Teniente Rey. Edificio moderno, fresco, tranquilo; habitaciones con lavabos y todo servicio, desde 20 pesos mensuales. Agua fría y caliente siempre. Teléfono M-9726. C-10 U. H. 19797 4 May.

SE ALQUILAN habitaciones muy frescas en los altos de Monte núm. 177 esquina de San Nicolás. C10 20248 16 Mayo

HABITACION amueblada, muy fresca, clara y con todas las comodidades se alquila en casa de familia formal y de muy buen trato. Informan Amistad 104, altos, entre Barcelona y San José. C10 20300 3 Mayo.

## HABITACIONES

OBRAPIA 96-98. Se alquilan grandes y frescas habitaciones a dos cuadras del Parque Central. Lavabo de agua corriente, luz toda la noche; especiales para oficina u hombres solos de moralidad. Informes el portero. 10C 20228 4 Mayo.

SE ALQUILA en obispo 82 altos, entrada por Villegas, una amplia habitación con balcón a la calle, con muebles o sin ellos, en precio reducidísimo. 10C 20215 1 Mayo.

EN 35 PESOS se alquilan 4 habitaciones y un garage para una máquina, calle 27 entre A y B, Vedado. Las llaves en la esquina A y otros informes. C10 20288 2 Mayo.

SAN IGNACIO núm. 90, se alquilan habitaciones desde $7.00 con un mes en fondo. Se exigen referencias. C10 S-3235 9 Mayo.

SE ALQUILA barata una habitación grande de vista a la calle, muy fresca, también se alquila una gran cocina y espléndido comedor hay teléfono. Amistad 96 altos. 20273 14 Mayo.

EN SAN Rafael 44 entre Galiano y San Nicolás, se alquilan dos habitaciones muy ventiladas. Hay teléfono y se da comida, más informes en la misma. C10 20143 4 Mayo.

## (D) LOCALES

### (13)—Habana

DOS LOCALES para pequeño establecimiento en Concordia 200 al lado de Infanta. Informan en Neptuno 172. Sr. Arroyo, preguntar por el criado para la llave. U. H. S-2935 2 Mayo

SE ALQUILA

Un amplio local propio para almacén, 12x25 m. de fondo, en Rayo entre Reina y Salud. Informes en Galiano 108 altos. 2o. piso. U. H. D-13 19540 3 my.

COMERCIANTES

En el mejor punto de la calle Reina, se cede el contrato de la casa sin regalía, preparada para cualquier giro por tener vidrieras y armatostes nuevos. Informes: Reina 56. U. H. E-897 indf. 25 ab.

SE ALQUILA en la zona comercial, un amplio local propio para fonda o restaurant ú otra industria análoga. Informes y demás condiciones en Cuba y Sol. Bodega. D-13 U. H. 19750 2 May.

### (14)—Barrios

ALQUILO esquina para bodega, carnicería, frutería, lechería y para cualquier comercio. Calle 18 esq. a 11, Vedado. Informes en la misma. D14 20284 1 Mayo.

## (E) GARAGES

SE ALQUILA UN GARAGE

Independiente en casa particular; o bien para muebles. Informan Calle C No. 4 entre Calzada y Quinta. Vedado. E-16 U. H. S-3099 2 Mayo.

## (F) SE NECESITAN

### (17)—Criadas de mano y manejadoras.

SE SOLICITA para Camagüey una manejadora que tenga buenas referencias. Informarán en B 249 entre 25 y 27, Vedado. 17F UH 19850 20 Ab.

SE DESEA una criada de cuartos que entienda de costura, ha de traer referencias. Informan en 17 núm. 145 esq. K. F 17 1|2 S-3223 2 Mayo

SE SOLICITA española para criada de manos y cocinar para cuatro personas. Dormir en la colocación, 25 pesos y ropa limpia. Presentarse de 7 a 12, Correa 14 3|4 Jesús del Monte. F-17 20246 6 Mayo.

SE SOLICITA una muchacha española para todos los quehaceres de un matrimonio con dos niños sueldo 28.00. Calle Bruzón núm. 16. Ensanche de la Habana a una cuadra de Ayesterán. F17 20268 1 Mayo.

## ROMPECABEZAS.

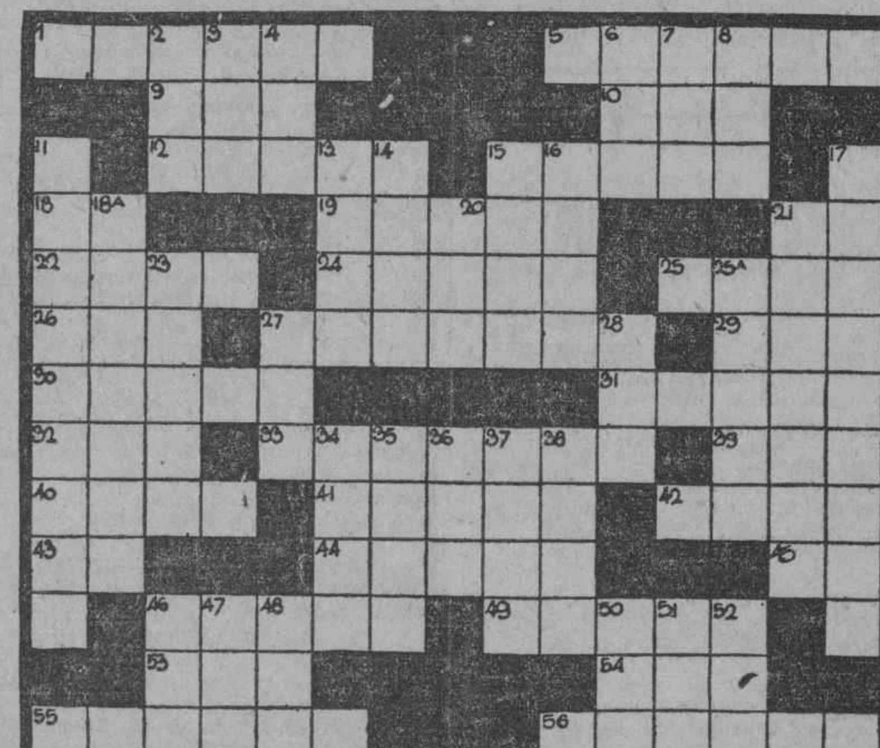

LEASE HORIZONTALMENTE

1.—Robo con engaño.
5.—República de Centro América.
9.—Pronombre demostrativo (fem.).
10.—Personaje bíblico cuya esposa fué convertida en estatua de sal.
12.—Substraer dinero de las compras efectuadas por encargo.
15.—Puesta del Sol.
18.—Iniciales comerciales correspondientes a su cuenta.
19.—Una calle muy comercial de la Habana.
21.—Centro Obrero (iniciales).
22.—Detiene imperativamente.
24.—Toma algo a su cuidado.
25.—Rogar a Dios.
26.—Espacio de tiempo u época.
27.—Cuando se coge leña, paja o algo entre los brazos.
29.—Dueño.
30.—Adjetivo que se aplica a una poesía mala.
31.—Bifurcación de una vía central.
32.—Planta venenosa de Numidia.
33.—El poseedor de una lámpara maravillosa.
39.—Altar.
40.—Una obra de Zola.
41.—Nombre del poeta Nervo.
42.—Facultad de percibir con el olfato.
43.—Zona Dominicana (iniciales).
44.—Lo que se siente en pleno verano.
45.—Proposición negativa.
46.—Orar.
49.—Sala grande.
53.—Constelación austral.
54.—Coraje.
55.—Recipiente para la sal.
56.—Medida de peso usada por los joyeros.

LEASE VERTICALMENTE

2.—Plural de una consonante.
3.—Adverbio de modo.
4.—Divinidad considerada como la más antigua de todas.
6.—Dios mahometano.
7.—Nosotros.
8.—Amarro, lío.
11.—Una de las tres virtudes teologales.
13.—Surcar la tierra.
14.—Una persona adinerada.
15.—Nombre ruso de mujer.
16.—Descender (en forma violenta).
17.—Preposición que por sí sola se infiere de lo ya demostrado.
18A.—Otro de las tres virtudes teologales.
20.—Patada.
21.—Crustáceo.
23.—Forma del verbo rapar.
25A.—Igual a 31 horizontal.
27.—Serpiente de gran tamaño.
28.—Anillo.
34.—Goma en cáscara que se usa para barnizar.
35.—Querer.
36.—Muchacho (inglés poético, invertido).
37.—Marchados.
38.—Nombre de mujer.
46.—Lista donde figuran los nombres de los tripulantes de un barco.
47.—Nombre de una consonante.
48.—Nombre del monarca en el antiguo régimen ruso.
50.—Desafío, batalla.
51.—Reza.
52.—Representante Asamblea Nacional (iniciales invertidas).

(La solución mañana.)

Solución al rompecabezas de ayer.

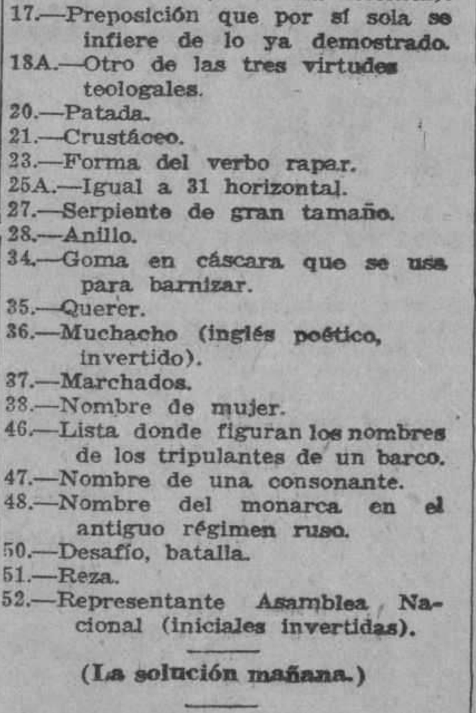


## SE NECESITAN

### (17½)—Criadas de habitaciones y coser

SE SOLICITA una criada fina para cuartos y surcir que tenga recomendaciones de casas conocidas. Informes: Calle Calzada 101 esquina 2, Vedado. Teléfono F-1761. U. H. 17 1|2 20026 30 ab.

### (19)—Cocineras.

SE SOLICITA buena cocinera que duerma en la colocación, con referencias; Informan Tel. I-2484. Loma del Mazo, Víbora. U H E 833 ind Ab 12

SE SOLICITA una cocinera peninsular, de mediana edad, para atender también a pequeños quehaceres de la casa. Matadero 13-A. Primer piso. Frente al Mercado Unico. F-19 U. H. 19825 30 ab.

SE SOLICITA criada para cocinar y limpiar en José Antonio Saco 4, entre Milagros y Santa Catalina, Víbora. F-19 20194 1 Mayo

### (25)—Varios.

ATENCION, solicito hombre honrado y trabajador que aporte 500 a 1.000 pesos para recibir aquí vinos y otros productos gallegos, que se le mandan de allá, es negocio de ganar mucho dinero. Tratar Egido 35. Teléfono A-8832. F25 20257 3 Mayo

### (26)—Agencias de Colocaciones

AGENCIA LA ESTRELLA COLON 32, TELEFONO M-9578

Es la única que en cinco minutos facilita cocineros, criados, camareros, dependientes de café, fonda, carnicería, chofferes, cocineras, criadas, españolas y del país y todo cuanto personal usted necesite, con referencias. Llame al Teléfono M-9578. U H S-2540 3 Mayo

AGENCIA MONTALVO

Es en el Vedado la mejor de la capital, con sucursal en España y Jamaica Inglesa: necesita para hoy dos muchachas españolas para familia llegada de España. Informan calle 17 esquina a F. Teléfono F-4427. U. H. S-2581 4 May.

## (G) SE OFRECEN

### (27)—Criadas de mano y manejadoras

SE DESEA colocar joven española de criada de manos. Informan Luz 8. Teléfono A-5985. U. H. 19258 28 ab.

GIRL SPEAKS english desires position as childs care taker. Yeaches. English Gramaticaly. Desirous of travelling on condition of returning with family. Not white. Has reference. Vapor 6. Teléfono M-2728. U. H. G-27 30 ab.

DESEA COLOCARSE española para los quehaceres de corta familia de moralidad. Tiene referencias. Telf. I-2198. G-27 U. H. 20035 1 my.

TWO INTELIGENT, capable girl speaking english and spanish desires position os nurse, capable y teaching english. Call. Telf. F-1446. G-27 U. H. 20056 1 my.

JOVEN española desea colocarse como criada de mano; sabe sus deberes. Informan F-4966 G27 S-3221 2 Mayo

SE DESEA colocar muchacha española para criada de manos o manejadora Sabe coser, pero no es modista. Tiene buenas referencias. M-7122. G-27 20179 2 my.

SE OFRECE una criada de mano y en la misma una niña de doce años para manejadora. Cristina No. 40-A. Teléfono I-5843 G-27 20179 2 Mayo.

SE DESEA colocar una señora de mediana edad para criada de mano o de cuartos o para un matrimonio solo, sabe poco de todo, también se coloca por horas, no le importa dormir en la casa. Lamparilla No. 7, no le importa ir a fuera G. 27-20186. 2 My.

SE DESEA colocar una muchacha española de criada de mano, lleva tiempo en el país, sabe sus obligaciones. Desea casa de moralidad informan teléf. I-5843. G27 UH 20193 2 Mayo.

SE DESEA colocar una joven para criada de mano o manejadora, sabe trabajar bien, lleva 17 años en el país, tiene referencias y es formal. Informan Teléfono M-3934, Misión 30. G-27 20189 2 Mayo

SE DESEA colocar una señora española de criada de cuartos o manejadora entiende de cocina o comedor, tiene referencias. Informan calle 23 y H. Vedado. No. 24. Tel. F-3132. G27 UH 201822 2 Mayo.

SE DESEA colocar una muchacha para criada de mano o manejadora. Informan en el Teléfono I-5842. 27G 3225 2 Mayo.

SEÑORA peninsular desea colocarse, es formal y sabe trabajar, lleva poco tiempo en el país, se coloca de criada de mano no menos de 25 pesos, duerme fuera de la colocación. Teléfono X-1041. 27G 20220 2 Mayo.

SE SOLICITA una buena manejadora de color que traiga referencias. Sueldo $25.00. Informan Calle 11 núm. 39, Teléfono F-4713 17G 3224 2 Mayo

SE DESEAN colocar dos muchachas españolas una para criada de manos y la otra para cocinar y limpiar. Informan en el Tel. A-8155. G27 20222 2 Mayo.

DESEA colocarse una joven española, para criada de mano. Lo mismo para cuartos o comedor muy práctica, despierta, excelentes referencias de casa particular. Teléfono M-3229. 27G 20218 2 Mayo.

SE DESEA colocar una joven española para limpieza por horas, no le importa que sea todo el día, si dormir en su casa. Informan San Rafael 86. Teléfono M-2183. G27 20252 2 Mayo

SE DESEA colocar una joven española de criada de manos o manejadora, es muy cariñosa para los niños y tiene referencias de buenas casas. Informen en la calle Suárez núm. 128, teléfono M-3325. 27G UH 20212 1 Mayo

SE DESEA colocar una joven peninsular de criada de manos o para cuartos, entiende algo de costura. Lleva tiempo en el país tiene buenas recomendaciones de donde ha trabajado. Telf. M-6165. G27 20254 2 Mayo

SE DESEA colocar una española, mediana edad para criada de manos o cocinar y limpiar o manejadora, sabe cumplir con su obligación lleva tiempo en el país. Informan Villegas 42. G27 UH 20255 2 Mayo.

MUCHACHA mestiza desea limpiar por horas en casa de moralidad. Buen sueldo. Informes A-0486. G27 20256 2 Mayo.

UNA joven de color desea colocarse para limpiar por horas. Buenas recomendaciones. Informan Teléfono U-3708. G27 20258 2 Mayo.

SE OFRECE una muchacha española, para criada de manos o manejadora o para ayudar a los quehaceres de una casa es formal y trabajadora. Informan Luz núm. 8, teléfono A-5985. G27 20261 2 Mayo.

DESEA colocarse española para manejar niños de meses o de criada de cuartos o acompañar señora. Tiene referencias de las casas donde ha trabajado. Pregunten por Vicenta U-2386. G27 20265 2 Mayo

SE DESEA colocar una muchacha española para criada o manejadora en la misma, una cocinera de color. Informes. Tel. F-4427. G27 S-3231 2 Mayo.

SE DESEA colocar una muchacha española de criada de mano o manejadora, es trabajadora y tiene referencias. Informan en el Teléf. M-5412, Sol 13 y 15. 27-G 20199 2 Mayo.

DESEA colocarse una española de criada de mano, también se coloca para cocinar y limpiar siendo corta limpieza. Príncipe 11-C teléfono U-2280. G27 20290 2 Mayo.

DESEA colocarse una joven española para manejadora. Tiene buenas referencias, lleva tiempo en el país. Informan U-6165. Preguntar por Benigna. G-27 20280 2 Mayo.

SE DESEA colocar una joven para criada de mano o de cuartos, sabe zurcir bien y planchar. Cumple bien con su obligación. No se coloca menos de 25 o 30 pesos. Informan Tel. M-3064. G27 20278 2 Mayo.

DESEA colocarse joven española para limpiar cuartos y coser, sabe algo de corte, buenas referencias informan Consulado 100 altos, Tel. A-6531. G27 20275 2 Mayo.

SE DESEA colocar una señora española de mediana edad, para manejadora o criada de mano. Tiene referencias. Informan Telf. M-8438. Compostela 96. G-27 UH S-3234 1 Mayo.

SE DESEA colocar una muchacha española de criada de cuarto o de manos. lleva tiempo en el país, sabe cumplir con su obligación, desea casa seria. Teléfono M-8370. G27 20272 2 Mayo.

UNA señora de mediana edad desea colocarse de criada de manos o para todos los quehaceres de corta familia, es recién llegada pero es trabajadora. Informan Rayo 29, en la misma se ofrece una mucha para todo, sabe cocinar. G27 20295 2 Mayo.

### (28)—Criadas de habitaciones y coser.

SE OFRECE joven española para cuartos y costura, ha estado en buenas casas y desea buena familia y estable, sabe trabajar y muy práctica en el servicio fino. Teléfono A-9120. G-28 U. H. 19729 2 May.

## SE OFRECEN

SE OFRECE una joven española, desea colocarse en casa de moralidad para cuartos, sabe un poco de costura y servir mesa o de mano, de corta familia, no le importa ir afuera sabe cumplir con su obligación, tiene buenas referencias. Informan 10 y Calzada. Teléfono F-1261. G. 28-20176. 2 My.

DESEA colocarse una mucha española para cuartos y comedor, no le importa zurcir alguna ropa. Llamen al teléfono U-5422. G28 20251 2 Mayo

SE DESEA colocar una muchacha española de criada o de cuartos o para la cocina desea casa de moralidad. Teléfono M-9247. 28G 20242 2 Mayo

SE DESEA colocar una señora peninsular para criada de cuartos, sabe coser y cortar, es muy trabajadora, tiene buenas referencias. Informan I-2671. 28G 3229 2 Mayo.

### (29)—Criados de mano

SE DESEA colocar un joven español, de criado de mano, sabe servir la mesa y es de mucha confianza, tiene buenas referencias de donde estuvo trabajando. Teléfono I-3687, Tintorería. G. 29-20188. 1 My.

DESEA colocarse un joven español de criado de mano o portero, sabe cumplir con su obligación. Informan en Galiano No. 63. Teléfono A-6530. G. 29-20184. 2 My.

JOVEN español desea colocarse de criado de mano o camarero, sirviente de clínica, u otro trabajo análogo, tiene buena referencia. Informan M-9578. 29G UH 20227 5 Mayo.

SE DESEA colocar un joven español de camarero o sirviente de café o fonda. Informan Obrapía 56. Teléfono A-3488. 29G 20211 2 Mayo.

SE OFRECE un buen criado de mano español, joven .Lo mismo camarero o cualquier trabajo muy trabajador, excelentes referencias de casa particular. Teléfono M-3229 29G 20216 2 Mayo.

SE OFRECE criado de mano para comedor o casa particular tiene recomendación de casa que ha prestado su servicio, sirve a la rusa. Infanta, tel. M-2897. 29G 20214 2 Mayo.

DESEA colocarse de criado de mano peninsular con referencias de buenas casas; no tiene pretensiones; lo mismo se coloca de portero o camarero. Teléfono A-4792 29G 20206 2 Mayo.

UN JOVEN peninsular desea colocarse de criado de manos para casa particular informa al teléfono M-2085. G29 20259 2 Mayo.

JOVEN español ofrece sus servicios en casa particular, ha trabajado en las mejores casas de la Habana. Tiene buenas referencias. Informan Tel. F-2148. G29 UH S-3232. 2 Mayo

UN CRIADO de mano chino, muy joven y fino. cumplidor de su trabajo. También sirve para dependiente, para despachar en meses de comida, para casa particular o de comercio. Informan Dragones 72 Teléfono A-9933. Enrique Chon. 29G 20198 2 Mayo.

SE OFRECE un buen criado de mano español para casa particular tiene referencias de buenas casas, es joven, mucha práctica en el servicio, teléfono A-3090, pregunten por Patricio. G29 20289 2 Mayo.

MUCHACHA mestiza, fina y trabajadora, desea colocarse con matrimonio para limpiar entiende algo de cocina no usa delantal ni uniforme duerme en la colocación. No tiene referencias. Tel. A-0486. C28 20256 2 Mayo.

### (30)—Cocineras

SE DESEA colocar una señora de color para cocinar. Desea ganar buen sueldo, porque sabe trabajar. No duerme en la colocación. Informan teléfono FO-1146. G-30 U. H. 20057 1 my.

SE OFRECE muy buena cocinera de color, limpia, formal y con referencias. Solamente cocinera. No duerme en la colocación. M-7122 G-30 20180 2 my.

SE DESEA colocar una señora de color para cocinar. Informan 5a. número 55. F-2513 G-30 20175 2 my.

DESEA colocarse una señora, española, de cocinera o criada, conoce bien su obligación. Informan, Teléfono I-6768. G. 30-20183. 2 My.

DESEA colocarse una muchacha española para cocinar y ayudar en la limpieza en casa de moralidad tiene recomendaciones. Teléfono U-5383 informan después de las nueve de la mañana. G30 20185 1 Mayo.

SE DESEA colocar una señora española para cocinar y limpiar en casa de moralidad. Ella no tiene compromiso con nadie. Colón 33. Ella tiene referencia. G30 20243 2 Mayo

SE DESEA colocar una señora del país de cocinera es seria y formal, sabe servir bien Informan Teléfono U-4669. Pregunten por Herminia. 30G 20231 2 Mayo

SE DESEA colocar una muchacha española de cocinera o para limpiar por horas, duerme afuera informan teléfono I-2027. 30G 20237 2 Mayo

SE DESEA colocar una señora de cocinera, sabe cumplir con su obligación. Para dormir dentro o fuera, pero si no es en la colocación mejor. Es casada y española. Teléfono FO-7047. 30G 20230 2 Mayo.

DESEA colocarse una cocinera repostera hace plaza, no duerme en la colocación. Baños 2. Vedado, esquina primera. 30G 20205 2 Mayo.

SE DESEA colocar una joven de color para cocinar y ayudar la limpieza o para limpiar por horas, duerme en la colocación. Informan Zaragoza y Carmen, bodega. Teléfono I-5026. 30G 3228 2 Mayo

SE DESEA colocar una joven para cocinar y ayudar algo a la limpieza, desea casa de moralidad es del país y sabe cumplir con sus obligaciones. Pueden llamar al Teléfono U-1779. 30G 20225 2 Mayo.

DESEA colocarse una señora española para cocinar y limpiar. Tiene un niño pequeño, desea casa de moralidad. Informan Telf. M-2313. 30G 20207 2 Mayo.

UNA española de mediana edad desea colocarse de cocinera y limpieza en casa de moralidad. Informan en Picota 28 altos entrada por Jesús María. 30G 20221 2 Mayo.

UNA gran cocinera, desea colocarse, conoce bien la alta cocina española y criolla, sabe de repostería, sumamente limpia, excelentes referencias de casa particular. Teléfono M-3229. 30G 20219 2 Mayo

DESEA colocarse un joven asiático muy buen cocinero y repostero para casa particular, cocina bien a la criolla, española y francesa: sabe cumplir con su obligación. Informan: Telf. A-5494. 30G 20213 2 Mayo.

SE DESEA colocar una joven española, para cocinar y limpiar, para corta familia, sabe cumplir con su obligación y tiene quien la represente, teléfono I-7860. 30G 20210 2 Mayo.

SE DESEA colocar un cocinero español, de casa particular. Informen teléfono A-7975. G30 20260 2 Mayo.

SE OFRECE una española de cocinera, lleva tiempo en el país, no duerme en la colocación, ayuda a la limpieza. Vedado. Tel. F-2567. G30 UH 20270 1 Mayo.

SE OFRECE una buena cocinera repostera sabe cumplir con su obligación, tiene buenas referencias y duerme en la colocación. Pregunten por Agripina. U-4669. G30 20266 2 Mayo.

SE DESEA colocar una señora para cocina. Informan Amistad 98. G30 UH 20263 1 Mayo.

SE COLOCA una buena cocinera de mediana edad, sabe bien su obligación, sin repostería y para todo una corta familia, buenas recomendaciones informan calle 8 núm. 181, entre 19 y 21 habitación núm. 9. G30 UH 20196 2 Mayo

DESEA colocarse cocinera peninsular sabe cocinar a la criolla y a la española. Sabe su obligación. Lo mismo le dá casa particular que casa de huéspedes, no duerme en la colocación. Tel. A-0152. 30G 20201 2 Mayo.

SE DESEA colocar una señora española de mediana edad para criada de manos o cocina. No duerme en la colocación. Teléfono M-3061. 20264 2 Mayo.

UNA SEÑORA española de mediana edad, se coloca para cocinar, cocina a la española y criolla. Tiene buenas referencias informan calle B núm. 3 entre 3a. y 5a., Vedado. G30 20282 2 Mayo.

SE DESEA colocar una señora española para cocinar y ayudar a la limpieza si es necesario fuera. Informan teléfono A-8350. G30 UH 20297 2 Mayo

## SE OFRECEN

SEÑORA catalana, se coloca de cocinera repostera en casa de poca familia, no duerme en la colocación, y tiene referencias. Teléfono A-5560. G30 UH 19463 2 Mayo.

### (31)—Cocineros

COCINERO joven español, desea colocarse cocina a la criolla, española, entiende de repostería, es formal y cumplidor en su trabajo, sale de la ciudad sin pretensiones. Informan tel. U-5026. G31 UH 20134 2 Mayo.

COCINERO español mediana edad, práctico y competente para toda clase de cocina, desea colocarse, sale al interior, es formal, sabe cumplir con su obligación, sin pretensiones. Informan teléfono F-2546. G31 UH 20135 1 Mayo.

COCINERO del país, desea colocarse en casa particular o comercio. Sabe repostería. Sale a los Repartos. Teléfono M-7447. G-31 20190 2 my.

COCINERO competente, español, mediana edad, ofrécese, comercio o particular, va a cualquier parte. Buen certificado. Tel. A-4049. G. 31. 20191. 2 My.

UN BUEN cocinero asiático. Desea colocarse en casa particular, cocinar muy bien a la criolla o española y repostero tiene referencia, sabe cumplir con su obligación, informan San Lázaro, puesto fruta. Preguntar por teléfono M-2386. 31G 20238 2 Mayo

SE DESEA colocar un cocinero de color. Informan Aguila 114-A entresuelo izquierda núm. 33. 31G 20202 2 Mayo.

SE OFRECE un cocinero español entiende de repostería tiene referencias, para casa particular o de comercio, sin grandes pretensiones. Sale al campo, es joven, teléfono A-3090. Laurino Alvarez. G31 20291 2 Mayo

UN BUEN cocinero japonés, repostero, dulcero, panadero. Desea colocarse para particular o establecimiento con buena referencia. Cocina a la criolla y americana. Informe Tel. M-1731, Japonés. G31 20279 3 Mayo.

COCINERO español, regular edad, se coloca en casa particular, comercio o café, sabe repostería y helados San Nicolás 170 (Sastrería). Teléfono M-2897. 31G 20220 2 Mayo

SE OFRECE un chinito joven, excelente cocinero, cocina a la española y criolla, sabe de repostería, muy limpio, buenas referencias de casa particular, teléfono M-3229. 31G 20217 2 Mayo.

COCINERO repostero criolla y española es formal y sabe su obligación se ofrece para casa particular o de comercio. Informarán Misión 86 bajos. Teléfono M-8603 G31 20271 2 Mayo.

SE OFRECE un buen cocinero repostero, español. Con muy buenas referencias de buenas casas desea casa particular o de comercio, es muy aseado en la cocina, es hombre solo, buen repostero. Sale a los repartos, Calle Luz 59. Telf. M-3528. 20285 2 Mayo.

### (33)—Chauffeurs

SE OFRECE un chauffeur español para casa de moralidad particular o comercio, con 8 años de práctica. Concha No. 3. Teléfono I-3320. Daniel Bouza. U. H. 18927 4 my.

SE OFRECE un chofer español de 24 años de edad, para trabajar en casa particular o de comercio es muy cumplidor con su obligación, no pretensiones y tiene buenas recomendaciones. Informan en Estrella 12. Teléf. A-3832. G33 UH 19835 30 Ab.

CHAUFFEUR mecánico, cubano, desea colocarse en casa particular, tiene referencias. Informan, teléfono F-2207, preguntar por Miguel J. Sánchez. G. 33-U. H. 20177. 2 My.

CHAUFFEUR español, con 29 años de edad y 8 de experiencia y magníficas referencias desea empleo en casa particular, Informan en el teléfono U-3477. 33G 20223 24-2 Mayo

CHAUFFEUR de mediana edad, ofrece sus servicios para casa particular o de comercio. Es formal y tiene buenas referencias. Maneja cualquier clase de máquinas. Informan en el Tel. F-2648. G33 UH S-3233 2 Mayo.

CHAUFFEUR español desea colocarse en casa particular o de comercio tiene buenas referencias. Informa U-5207 Claudio. G33 20267 2 Mayo.

SE OFRECE chauffeur español con largos años de práctica, en casa particular o comercio; entiende toda clase de máquinas; no tiene pretensiones y tiene referencias de donde ha trabajado. Teléfono A-4792. G33 20203 2 Mayo.

DESEA colocarse un joven español de chauffeur en casa particular o comercio tiene cinco años de práctica y buenas referencias. Informes Teléfono M-1759. G33 20274 2 Mayo.

### (34)—Tenedores de Libros, oficinistas y empleados de Oficina

JOVEN cubano, de 20 años de edad, que habla francés y tiene quien lo recomiende, solicita empleo en oficina o casa de comercio, no tiene pretensiones. Tel. FO-2276. G34 20241 2 Mayo

SE OFRECE un joven de 16 años, español, sabe contabilidad y escribe correctamente, tiene quien lo garantice. Informan Tel. I-2671. G34 3230 2 Mayo

### (35)—Varios

SE DESEA colocar un joven español de jardinero es formal y trabajador. Llame Tel. I-4203. Fábrica 4. G35 UH 19897 30 Ab.

SE DESEA colocar un joven de 27 años de edad en una finca, conoce toda clase de siembras y sabe ordeñar, con referencias de donde ha trabajado, llamen al Tel. F-4580. Pregunten por Nicanor. G35 UH 20117 1 Mayo

SE OFRECE un español para encargado en casa de apartamentos, sereno o portero o finca para las afueras tiene quien lo garantice. Salud 35 teléfono A-6637. G35 20250 2 Mayo.

MATRIMONIO español sin hijos se desea colocar, juntos o separados; él experto chofer y ella cocinera y demás quehaceres de casa, lo mismo por horas; ambos sin pretensiones y con las mejores referencias. Llamen al teléfono M-7304. G35 20192 2 Mayo

JARDINERO español, desea colocarse en casa particular, a sueldo o por ajuste. También arregla un jardín a cambio de cuarto y comida, tiene garantías de su trabajo y de su conducta. 13 entre C y D, Quinta Pozos Dulces. Informa el encargado o Luz 9-A. Tel. F-4249. 35G 20239 2 Mayo

OPORTUNIDAD se ofrece carpintero competente. Sabe hacer muebles y arreglarlos y barniza y pinta y coloca vidrios; prefiere colocarse por mes, o por semana; hombre serio, con 9 años en la Habana. Tiene preferencias y al presentarse demostrará su curiosidad. Llámenle al teléfono U-4692. 35G 20233 2 Mayo.

JOVEN con buena referencia desea colocarse para cualquier trabajo. Colegio "Ambos Mundos", Revillagigedo 16. 35G 20208 2 Mayo.

SE OFRECE un joven español para jardinero; sabe fregar máquinas y hace cualquier otro trabajo; no tiene pretensiones y tiene recomendación de las casas que trabajó. Teléfono A-4792. G35 20204 2 Mayo.

## (H) COMPRA Y VENTA DE FINCAS

### (36)—Habana

FABRIQUE O REEDIFIQUE SU CASA

El constructor señor Navarrete con depósitos de materiales de construcción talleres de herrería, carpintería, pinturas, instalaciones, fábrica de mosaicos, y de ornamentaciones de yeso y tren de camiones para el servicio de sus obras situado en la Avenida del Oeste es el que más barato y mejor puede fabricarle su casa. Si usted tiene que fabricar véalo en su oficina Infanta 55 esquina a Estrella. Teléfono U-2699 a todas horas. H36 UH 20152 1 Mayo.

CASA moderna dos plantas cerca Prado y Malecón, véndese en $28.000, facilidades de pago, absténgase corredores. Teléfono A-3287. H36 S-3237 6 Mayo.

SOLICITUDES DE TRABAJO:

10 CENTAVOS

DEPARTAMENTO DE ANUNCIOS CLASIFICADOS

10 CENTAVOS
DE 7 A. M. A 4 P. M.; Y DE 4 A 10 ½ P. M.,
15 CENTAVOS

M.E.C.D. 2016

# MAS ANUNCIOS DE ULTIMA HORA

## FINCAS URBANAS

GANGA. Se vende por embarcarse su dueño una magnífica nave sin columnas de una superficie de 700 metros, preparada para un edificio de cinco pisos. Magnífica para industria a dos cuadras de Belascoaín y a dos de Carlos III. Precio $30.000 pudiendo dejar la mitad en hipoteca. Su dueño, San Miguel 180, altos. De 9 a 2. U. H. 18708 6 my.

SE DESEA COMPRAR UNA CASITA

de mampostería, dos habitaciones; sala y comedor, cocina y servicios: en los repartos, bien ventilada: cerca de tranvías. De dos mil pesos más o menos, nunca más de 2.500; urge. Llamen Teléfono U-5567, preguntar por la señora.
H-36 U. H. 19720 30 Ab.

## (I)—COMPRA Y VENTA DE SOLARES YERMOS

VEDADO

En la calle "G" se vende parcela de esquina a la brisa con una superficie de 1000 metros. Informa Dr. Fco. Lamelas, Cuba 62. U. H. 18801 5 Mayo

MARIANAO. Vendo 7.000 varas terreno propio para industria; tranvía por su frente. Dos cuadras magníficas Avenidas Country Club. $1.20 vara. Pichardo. Víbora 626. Telf. I-1216.
U. H. I 19541 4 my.

VENDO 500 metros terreno. San Anastasio entre Concepción y San Francisco, Lawton. Doy facilidades. Además: armatoste madera, escalera, mesa concreto, cabillas, varias herramientas fabricación, madera 3x2; otros varios artículos. Informan I-5006. Dueño.
I- U. H. 19989 4 my.

## (J) COMPRA Y VENTA DE ESTABLECIMIENTOS

POR TENER que embarcarse, se vende una carnicería, se da barata, en el mejor barrio de la Habana. Informan Concordia 190, Teléfono U-3020.
J 20283 1 Mayo.

## (L) AUTOMOVILES

(39)—Venta

SE VENDE un camión en muy buen estado. Se dá en ganga. Puerta Cerrada, frente al 83, Jovita.
L-39 U. H. S-3143 3 my.

CAMBIASE Hudson de siete pasajeros por máquina cerrada cinco pasajeros. Puede verse calle 15 núm. 259 esquina a Baños, Teléf. F-3287. 39L 3227 6 Mayo.

## (LL) DINERO E HIPOTECAS

(41)—Se ofrece

DINERO PARA HIPOTECA DESDE EL 3¼ POR 100

en adelante prontitud y reserva. Habana y Repartos, véame en Habana 29 altos. Teléfono M-5824, Sr. Quintana.
LL41 UH 20154 30 Ab.

(42)—Se toman

TOMO 3.500 pesos en hipoteca sobre casa 10x28, buen reparto, Sala, comedor, 3 habitaciones. Garage pago 12 anual moderna. Rodríguez Amistad 156, A-8043
42LL 20240 1 Mayo

## (N) COMPRA-VENTA DE OBJETOS VARIOS

50 CAMIONES DE LEÑA

Se venden de distintas maderas duras de muelles en Regla en muelles de Fesser núm. 1 y 2. Me estorba.
N 20294 2 Mayo

A LOS CAFETEROS

Mesas de vitrolite, propias para cafés o lecherías, se venden a precios económicos. Informarán Hotel Bilbao, Neptuno 5. Tel. A-9041- N 20299 4 Mayo.

## (O) HOSPEDAJES

(45)—Hoteles

HOTEL NUEVA ISLA
MONTE Y SUAREZ

Lindos apartamentos y habitaciones, con lindos baños, servicio permanente de ascensor, magnífico servicio de comida, en el comedor más fresco y regio de la Ciudad. damos precios sumamente económicos a matrimonios respetables. (Solamente a personas de moralidad).
U. H. 18952 1 myo.

HOTEL BILBAO

Situación espléndida frente al Parque Central, cómodas habitaciones con balcón, estricta moralidad, servicio esmerado, cocina, española y cubana, agua caliente y fría a todas horas, precios módicos para familias estables, tiene elevador. Neptuno 5. altos de la Horchatería la Bilbaína. Teléfono A-9041. O-45 20293 8 Mayo.

## (R) MAQUINARIA

(49)—Venta

SE VENDE una Sierra, de carro completa y todos los enseres para un gran aserradero. Puerta Cerrada, frente al 83, Jovita.
R-49 U. H. S-3144 3 my.

## (S) MUEBLES Y PRENDAS

(52)—Venta

COMPRE SUS MUEBLES A PLAZOS

Precioso juego de cuarto por 10 pesos al mes; uno de sala 8 pesos; uno de recibidor, 5 pesos; una cama de hierro 3 pesos; un escaparate con lunas biseladas 4 pesos; una lámpara de sala, cuarto o comedor, 3 pesos; muebles de oficina y todo lo que abarca el giro, con grandes facilidades de pago. "La Casa López", Padre Varela número 76-D, (Belascoaín) cerca Carlos III. Teléfono U-4541. Alquilamos mueblees de todas clases. Hacemos cambios de muebles y los recibimos en fondo. No deje de visitar nuestra exposición. Ahorrará dinero y tiempo.
U HS-2441 30 abril

ANTES del día primero urge vender juego cuarto, luna ovalada, verde nilo, decorada con chifonier 115 pesos, otro de saleta $75, recibidor mimbre y cretona $45, gran victrola Víctor con discos $38. Reina 106 altos, entre Escobar y Gervasio.
S-52 20140 30 Ab.

## (T) PERDIDAS

(53)—Objetos

SE GRATIFICARA a la persona que entregue en J. del Monte 353, unos sobres con retratos que se han perdido en el trayecto de la Calzada de J. del Monte desde Madrid hasta Altarriba.
T53 S-3236 1 Mayo.

## OFICIAL

ANUNCIO.— República de Cuba Secretaría de la Guerra y Marina, Ejército. Departamento de Administración.— Habana, 19 de marzo de 1928.— Hasta las 9 a. m. de los días del mes de abril de 1928 que se expresan a continuación, se recibirán en estas oficinas, sitas en Diaria y Sánchez Figueras, proposiciones en pliegos cerrados para suministro y entrega al Ejército, durante el año fiscal de 1928 a 1929 de los artículos que comprenden los siguientes pliegos: día 19, dril khaki, tela khaki para camisas y tela pajama checked y muebles; día 20, maderas y material eléctrico y efectos de alumbrado; día 23, artículos de cocina y comedor; día 24, útiles de limpieza e higiene; día 25, material de herraje y herramientas de mecánica y artículos varios; día 26, efectos de oficina y materiales de imprenta; día 27, artículos para la conservación del material y artículos varios; día 30, artículos y materiales de costuras y entonces las proposiciones se abrirán y leerán públicamente. Se darán pormenores a quien los solicite.—J. M. SEMIDEY, M. M. Brigadier Auxiliar del Jefe de Estado Mayor, Jefe del Departamento de Administración.
2376 30 Abr.

SOLICITUDES DE TRABAJO:
10 CENTAVOS
DEPARTAMENTO DE ANUNCIOS CLASIFICADOS
10 CENTAVOS
DE 7 A. M. A 4 P. M.; Y DE 4 A 10 ½ P. M.
15 CENTAVOS

# El Periodista Chileno Benjamin Cohen Fué Objeto de un Homenaje en la Asociaciòn de Reporters

### Durante el acto—que resultó muy cordial—pronunciaron efusivos discursos los señores Ramón Gárate, presidente de la Asociación, Lugo Viña, de la Paz y Sánchez Fuentes

**La génesis del homenaje.** — Otra vez fué, ayer, la Asociación de Reporters adecuado marco para un acto de afectuosa camaradería, todo cordialidad y efusión jubilosa, como sincera.

Los reporters idearon, por feliz iniciativa del presidente social señor Ramón Gárate, tributar al periodista chileno señor Benjamín Cohen un agasajo colectivo y en él testimoniar le la viva simpatía, la general admiración que ha sabido conquistar durante su permanencia en la Habana prestando su valioso servicio a los recientes Congresos Internacionales.

La bella idea, por todos compartida en la Asociación no podía ser limitada en su plasmación afectuosa a los reporteros habaneros, porque ilustres diplomaticos y funcionarios consulares, como cuantos han tratado a Benjamín Cohen quisieron participar del homenaje: y así fué el de ayer, un homenaje en que estaban representadas las mejores clases sociales.

Y de no haber separado de la Habana a muchas connotadas personalidades los actos que tuvieron lugar en Colón, Guines y Pinar del Río la concurrencia hubiera sido enorme.

**Los discursos.**— Gárate en nombre de los reunidos y a nombre de la Asociación de Reporters ofreció el homenaje al señor Cohen, exponiendo en cálidos y afectuosos párrafos los sentimientos que tan ejemplar y meritísimo compañero ha vinculado entre los periodistas cubanos, dedicando frases de gentil recuerdo a Chile.

Los compañeros Lugo Viña, Oliveros y Valdés de la Paz hicieron luego uso de la palabra y cada uno loó al homenajeado, evocando el señor Valdes de la Paz escenas históricas de la época en que Chile tan singularmente ayudó a la causa de la independencia cubana.

El señor Sánchez de Fuentes invitado por los señores Gárate y Lugo Viña pronunció un soberbio y vibrante discurso recordando la participación del señor Cohen en los recientes Congresos y su actuación modelo y eficiente.

El compañero Napoleón Galvez dió una fecunda nota, no menos afectuosa explicando como el homenajeado supo ganarse la admiración y el cariño de todos en la Asociación, aun siendo muy mal jugador de dominó.

Cohen tan modesto como talentoso dió a todos las gracias y afirmó que al partir dejaba su alma en la Habana.

Volvió Lugo Viña a hablar y mejor, si cabe: pidiendo fuese Cohen declarado Socio de Honor de la Asociación de Reporters.

Y cerró el acto el señor Ministro de Chile S. E. Don Manuel Bianchi, —también periodista en su patria— en términos fraternales, compartiendo el homenaje como chileno y condiscípulo que fué del señor Cohen y como compañero de todos los reporters.

¿Aplausos? Incontables y justos.

**Mensajes de afecto.**—Excusaron su asistencia al acto con sentidas cartas, por tener contraidos compromisos anteriores, el Secretario de Estado, Dr. Rafael Martínez Ortíz, el Ministro del Ecuador, señor Victor Zevallos, el doctor Juan de Dios García Kohly, el doctor R. Hernández Portela.

La carta con que excusa su asistencia el doctor Nestor Carbonell, que fué Secretario General de la Conferencia Internacional Americana, dice así:

Sr. Ramón Gárate.— Ciudad.

Mi estimado amigo: Imposible me es asistir, como hubiera sido de mi agrado, al almuerzo que ofrecen Vds. los periodistas cubanos, a Benjamin Cohen, periodista chileno que ha sabido, durante su estancia en la Habana captarse la simpatía y el afecto de todos nosotros.

Un compromiso anteriormente adquirido me priva del placer de testimoniar personalmente mi aprecio a un hombre a quien, como ustedes aprendí a querer.

Pero no quiero que me tengan por ausente en la mesa de la amistad. Créanme en ella con ustedes, como uno de ustedes. Y a la hora de los brindis véame alzando la copa por el políglota, por el profesor, por el periodista Benjamin Cohen y por el amigo generoso y bueno....

Soy de usted, Gárate, y en usted de cada uno de los que tomen asiento en la mesa, alrededor de Cohen, compañero afectísimo.—**Néstor Carbonell.**

El ilustre doctor Antonio Sánchez de Bustamante al no poder concurrir al acto por que en el mismo día se le homenajeaba en Pinar del Río, envió la siguiente carta excusando su asistencia:

Sr. R. Gárate. Presidente de la Asociación de Reportes.— Ciudad.—

Mi muy distinguido amigo:

Al llegar a mis manos su bondadosa carta del 23 del actual pensé, con verdadero entusiasmo, en asistir al merecido y simpático homenaje que rinden ustedes al distinguido periodista y diplomático chileno Sr. Benjamin Cohen. Muy a mi pesar, sin embargo, me veo precisado a rogarle se sirva excusar mi ausencia pues otro ineludible compromiso me impide participar en la comida organizada por los Reporters habaneros.

Tuve la satisfacción y el honor de conocer al señor Cohen durante la Sexta Conferencia Internacional Americana y de apreciar de cerca los servicios valiosísimos que en todo momento prestó, no solo en el orden material, con su eficiencia, su actividad y su cultura, sino en otros muy diversos en que importa, poseer, como él precisamente, tacto, personalidad y talento.

Yo me he felicitado más de una vez por la fortuna nuestra en haber podido contar con el señor Cohen en ocasión tan importante. Y no vacilo en felicitarme porque Cuba, cuenta desde ahora con un amigo ilustre que conquista ya para América y para Chile triunfos y lauros merecidísimos.

Con un cordial saludo para todos me reitero su inavariable amigo

**Antonio S. de Bustamante.**

**Los Comensales:**— Entre la concurrencia anotamos a los señores Enrique Serpa, Arturo Alfonso Roselló· José de la Luz León; Juan Borotau, Francisco de J. Sierra, Napoleón Galvez, Salvador Díaz Versón, Dr. Juan Sánchez Azcona, Máximo Lavielle, Enrique Giró, M. Robainas, Ramón Vasconcellos, Oswaldo Valdés de la Paz, Andrés Alonso, Antonio Ferrán, Prudencio Fernández, Ramón Román, Luis de Juan Puñal, Dr. José de Laguardia, José Acea, Cesar Rodríguez, José Ramón Agüies, Carlos Varona, Mariano Miguel, Ruy de Lugo Viña, Ramón Gárate, Dr. Isaac Alvarez del Real, Lic. Laurentino Ciascoaga, Dr. Fernando Sánchez de Fuentes, Ramón Blanco, Dr. Martínez Cañas, Ramón Oliveros, Antonio Polo, Antonio de Torra, Cesar Rodríguez Morini, Ricardo Cantero, Dr. Carlos Trejo y Lerdo de Tejada, Armando Maribona, Lic. Félix Palavicini, Manuel Bianchi, Armando Leiva, Dr. Antonio Pardo Suárez, Jesús Masdeu, Marcelino Blanco, doctor Oscar Soto, Eladio Secades, director Havana Telegram, Victor Bilbao, Emilio Bonich, Joaquín de la Cruz, Juan A. Denis, Raúl Alvarez Alvarado, Oscar del Valle, Froilan Manjarez, Cónsul de Portugal, Juan Antiga, Orestes García y Enrique H. Moreno, Amdor. de El Mundo.

**Obsequios.**— La fábrica de tabacos Partagás, contribuyó al homenaje con los tabacos que se sirvieron al final de la comida. También contribuyó la San Francisco Mineral Water, sirviendo el agua, que se tomó en el almuerzo.

# TRAGICA MUERTE DE UNA NIÑA DE 2 AÑOS DE EDAD

### Pereció instantáneamente al ser comprimida por un auto contra un poste del alumbrado

MARIANAO, abril 29, DIARIO DE LA MARINA, Habana. — Hace unos momentos el auto 16,454 manejado por el chauffeur Felicio Márquez Hernández, natural de Jaruco, de 26 años, vecino de Prensa letra G, en el Cerro, daba marcha atrás frente al cine Margot, en Puentes Grandes y comprimitió contra un poste de la electricidad a la niña Pilar Bouza Vila, natural de Jovellanos, de dos años, vecina de Real 59, en Puentes Grandes, muriendo instantáneamente. Llevada al centro de socorros del Cerro, el doctor Zunzunegui certificó su muerte por desgarraduras y contusiones.

El cadáver fué entregado al padre, José Bouza, para presentarla mañana en el cementerio para practicarle la autopsia.

Los testigos declararon que la menor salió de la bodega, con dos hermanitas de 6 y 7 años, respectivamente y bajó de la acera en los momentos en que daba marcha atrás el automóvil.

El chauffeur declaró que no se dió cuenta del accidente. El doctor Fernández Rojas, juez de instrucción y el secretario José Puertas, actuaron. El chauffeur ingresó en el Vivac por el término de ley, incoándose la causa de homicidio por imprudencia.—**Martínez**, corresponsal.

**MUERTE REPENTINA**

MAXIMO GOMEZ, abril 29, DIARIO DE LA MARINA, Habana. — Hoy falleció repentinamente de un ataque al corazón el señor Julián Cabrera. Era el señor Cabrera muy querido de todos en el término. Profundamente se lamenta su muerte. Envío mi pésame a sus familiares.
**Corresponsal.**

**INCENDIO**

PUNTA ALEGRE, abril 29, DIARIO DE LA MARINA, Habana. — En el día de ayer en los momentos en que se quemaban unas lomas dedicadas a potreros, hubo fuertes rachas de viento que haciendo saltar las chispas incendiaron dos casas de guano, pertenecientes a los hermanos Pedro y Manuel Morales, quedando destruídas. El pueblo acudió al lugar del hecho evitando que continuara el fuego devorando otras casas.
**Expósito**, corresponsal.

**EL PUEBLO HA RECIBIDO CON GRAN JUBILO LA NUEVA EMPRESA TEATRAL**

CAÑAS, abril 29. DIARO DE LA MARINA. Habana. La nueva empresa "Fraga Bernaldo" ha sido recibida con júbilo por el pueblo. Está proyectando magníficas cintas, introduciendo grandes reformas en el salón Teatro ,algunas de gran necesidad
**MESA**, Corresponsal.

# UN ACCIDENTE ESPECTACULAR EN GUANTANAMO

### Al chocar una cuña automóvil con un tren resultaron heridos dos hombres que la ocupaban

**UN ACCIDENTE ESPECTACULAR EN EL CRUCERO SAN MIGUEL, EN GUANTANAMO**

GUANTANAMO, 29 de abril. DIARIO, Habana.—Dos heridos, uno de ellos de gravedad, fué el resultado espectacular de un accidente ocurrido esta mañana en el crucero de San Miguel, entre el tren de pasajeros y una cuña Ford.

Fernando Blanco, español, vecino del barrio San Justo, decidió ir a San Miguel y Jamaica, al objeto de cobrar unas cuentas que le adeudaban por trabajos hechos en su taller de carpintería, tomando para hacer el recorrido una cuña Ford de su propiedad, invitando a que le acompañara a su amigo Elías Couscíro García, emprendiendo ambos la marcha a las seis y media.

Al llegar al citado crucero, Fernando no vió el tren que venía de Jamaica hacia esta ciudad, a causa de una pequeña loma allí existente, advirtiéndolo cuando la locomotora estaba junto a ellos. El golpe que recibió la cuña lanzó de su asiento a Elías, cayendo sobre la trompa, quien con gran serenidad, viendo que el vehículo seguía arrastrado llevando a Fernando, abalanzóse más y pudo sujetándose con una mano levantarlo con la otra sosteniéndolo en esa posición como treinta metros. Al detenerse el tren, inmediatamente acudieron a socorrerles los conductores y pasajeros, encontrando la cuña completamente destruída, recogiendo a los heridos, trasladándolos al Centro Gallego de ésta, donde fueron curados por el médico de turno, apreciándole a Fernando una herida sobre el ojo izquierdo, otra en la pierna derecha y contusiones diseminadas por el cuerpo, siendo su estado grave.

A Elías, de una herida en el maxilar superior y en la mano derecha, siendo su estado leve.

El Juzgado de Instrucción, al tener conocimiento del hecho, personóse en el centro de socorros, tomando declaraciones a los heridos.

Hasta ahora no se ha decretado detención alguna.—Corresponsal.

**SE REUNIO EN ASAMBLEA LA ASOCIACION DE COSECHEROS DE TABACO**

SAN ANTONIO DE LOS BAÑOS, abril 29. DIARIO, Habana.—La Asociación de Cosecheros de Tabaco de Partido celebró junta general extraordinaria con asistencia de ciento cincuenta asociados. Presidió Antonio San Juan, actuando de secretario el doctor Humberto R. Maribona. Aprobóse una moción presentada por varios asociados relativa a buscar una fórmula viable para escoger los tabacos de los asociados si las circunstancias así lo aconsejan; estudiar este asunto e informar el próximo domingo; delegóse para hacer el estudio en el Consejo de Directores. Quedó también nombrada una comisión que estudiará la forma de establecer en los barrios pequeños fumigaderos para proteger éstos. Tratóse de otros asuntos, no habiéndose tomado acuerdos. quedando la Junta en sesión permanente para resolver el próximo domingo.—Corresponsal.

# FRANCISCO Y MANUEL FONG PROCESADOS

### El delito ha sido calificado de robo y homicidio en la persona del asiático José Fong

SANTIAGO DE CUBA, abril 29. DIARIO DE LA MARINA, Habana. —Hasta las once de la noche de ayer estuvo el Juzgado trabajando en el esclarecimiento del crimen perpetrado en el asiático José Fong, y esta mañana a las seis constituyóse en el lugar del hecho y practicó una inspección ocular. Luego tomó declaraciones a varias personas, entre éstas a Manuel Franco, a quien entrevisté para el DIARIO a raíz del suceso. Este testigo hizo al juez iguales manifestaciones que a mí; a las dos y media de la tarde el juez dictó auto de procesamiento contra Manuel y Francisco Fong, ordenando su prisión con exclusión de fianza, calificando el delito de robo y homicidio. Ordenó también la libertad de Alfonso Fong y Luqui Fon, el primero, dueño de la tienda y del dinero robado, que era el que se había recaudado durante el día en la tienda. El auto consta de cuatro Resultando y dos Considerando. Los abogados Rafael Molino y Eduardo Ferrer se han hecho cargo de la defensa de los procesados y han comenzado a trabajar en seguida. Este crimen ha sido el tema de actualidad durante dos o tres días, y motivo para muchos comentarios que aun continúan haciéndose.—Soto.

# Un Campeonato de Golf

### Se efectuará en Londres y participarán en él Hagen, Zarazen y otros

LONDRES, abril 29. (UP).—La Comisión del campeonato del Royal and Ancient Golf Club ha anunciado el sorteo para el campeonato británico que se celebrará en Sandwich a partir del lunes 7 de mayo.

Robert T. Jones, Jr., de Atlanta, campeón durante los dos últimos años, no defenderá su título. La ausencia del nombre de Jones en el sorteo celebrado esta noche revela definitivamente que el popular norteamericano no figurará en el campeonato.

Diez americanos aparecen inscriptos, entre ellos Walter Hagen, Jim Barnes, Gene Sarazeb, Bill Mehlhorn y Tommy Armour.

Son en total 271 los jugadores inscriptos, de los cuales 57 son amateurs.

# Radio y Electricidad

A cargo de ALBERTO GIRO

**EL CONCURSO "PHILIPS"**

En varias ocasiones he mencionado el Concurso que vengo organizando bajo los auspicios de la "Philips Radio", de Eindhoven, Holanda, y hoy, me place anunciar que las Bases para el mismo, serán publicadas muy en breve.

Este concurso para el que habrá premios muy interesantes, estará a cargo de las Casas Ramírez, Obrapía y Villegas, "La Columbus", Neptuno 97, y del que estas líneas escribe.

Otro concurso habrá que se efectuará en la presente semana. De su organización se encarga el señor Julio Power, dueño de la planta trasmisora 2—J—P, de Aguila 26. Patrocina el mismo la Compañía Cubana de Radio, de Villegas 46, que preside el Capitán Masvidal.

Prometo publicar las Bases y demás detalles.

Por la escasez de espacio nos vimos cohibido de insertar en nuestra página de Radio y Electricidad, de ayer domingo, el circuito del trasmisor ideal para "amateurs", que habíamos anunciado anteriormente. Lo dejamos, pues, para el próximo domingo.

**TRASMISIONES DE LA PWX.**

Estación PWX de la Cuban Telephone Company, asociada con la International Telephone y Telegraph Corporation de la Calle de Broad No. 41 en la Ciudad de New York.

Esta noche la Estación PWX trasmitirá el siguiente programa a cargo del anunciador Sr. Remberto O'Farill:

De 7 a 8 p. m. Concierto de la Cervecería Polar.

De 8 a 9 p. m. Concierto Havana Electric Company.

A las 9. p. m. Hora "Longines" de Cuervo y Sobrinos.

De 9 a 9.15. Concierto "Helados gre" de la Cía. Primer Molino Arrocero de Cuba.

De 9.15 a 9.30. Concierto "Helados La India" por el cuarteto de Anuncios Económicos de la P. W. X.

De 9.30 a 10. Trio Hernández con el siguiente programa:

Trio Op. 63 N. 1 (piano, violín y violoncello), Haas Sitt.

Allegro moderato, allegretto, allegro ma non troppo.

"Rigoletto' Selección para los violines y piano, Verdi.

Czardas núm. 1. (Aires Húngaros de Concierto) Michiel.

Violín, Violoncello y piano.

De 10 a 11. Se anunciará oportunamente.

Programa que será trasmitido por la Estación "2—X—X" de Antonio Ginard, situada en el Reparto Buen Retiro, ejecutado por el Sexteto "Sta. Cecilia", el lunes 30 a las 8 p. m.

1.—La Vida.
2.—Quisiera que una mano.
3.—Habanera.
4.—Si quieres alegrar tu corazón.
5.—Yo que canto muy bien.
6.—La Cubana.
7.—Muerte.
8.—El Pobre Adán.

El Sexteto Santa Cecilia está integrado por los siguientes señores: Director Pedro Hernández.— Clave: Juan Francisco Rodríguez.— Cornetín: José Litera.— Contrabajo: Paulino Chamizo.— Primer Trecero: Luis Hernández.— Segundo Trecero: Elvino Crespo.— Bongosero: Casimiro Valdés.

Avances de Programas:

Estación WJAX de Jacksonville, Florida. 340.7 metros. Eastern Time: 880 kilocycles.— 1000 watts.

Miercoles 2: 11.55. a. m. Time Weather Report and Poultry Talk.

6.45 p. m. Market and Stock Reports.

7.00 p. m. New Columbia Record Releases.

7.30 p. m. Childrens Period.

REMAINDDER OF EVENING "SILENT".

Jueves 3. 11.55 a. m. New Victor Record Releases.

6.45 p. m. Market & Stock Reports.

7.00 p. m. George Washington Hotel Dinner Mussic.

8.00 p. m. Varied Studio Programs. HOUR direct from "WJZ". New

9.00 p. m. MAXWELL HOUSE York.

10.00 p. m. Silent for Station "W A P I".

11.00 p. m. Winter Garden Dance Orchestra.

Viernes 4. 11.55 a. m. Time & Noon Weather Report.

12.05. A. m. Farm Flashes "DAIRY".

6.15 p. m. Vocalion Records.

6.45 p. m. Market & Stock Reports.

7.00 p. m. Varied Studio Programs.

7.15 p. m. Childrens Period.

7.30 p. m. Orchestra & Assisting Artistts.

8.05 p. m. Recital Program.

8.30 p. m. The Happy Girls.

9.00 p. m. WRIGLEY HOUR from Station "WJZ" New York.

10.00 p. m. PALMOLIVE HOUR from Station "WEAF", New York.

11.00 p. m. Dance Orchestra from Casa de Baile.

# EL COLEGIO MEDICO DE CIENFUEGOS DECLARO HUESPEDES DE HONOR A LOS COMISIONADOS DE LA FEDERACION

### Terminaron las misiones efectuadas en la cárcel de la ciudad de Camagüey, habiendo recibido la comunión un gran número de penados.—Bauta se regocija por el traslado del mercado

**UNA COMISION DE LA FEDERACION MEDICA EN CIENFUEGOS.**

CIENFUEGOS, DIARIO DE LA MARINA, Habana.— Procedente de la Habana llegó esta mañana una nutrida comisión de médicos federados, para celebrar la asamblea Nacional en el Teatro Terry, y resolver varios asuntos relacionados con dicha institución. El Colegio Médico de Cienfuegos, declaróles huespedes de honor habiéndoles agasajado con un lucido recibimiento, poniendo a su disposición lujosas máquinas para trasladarse al lugar señalado para el desayuno y recepción. Amenizó el acto la Banda Municipal, facilitada por el Alcalde que acudió a la Estación dando la bienvenida en nombre de la ciudad a los ilustres profesionales que honran a Cienfuegos con su agradable visita.
SIMON, Corresponsal.

**EN BAUTA SE REGOCIJAN DE LA REINSTALACION DEL MERCADO DE TACON**

BAUTA, abril 29. DIARIO DE LA MARINA. Habana. Los agricultores y el comercio del término sienten gran regocijo por el decreto del Honorable Sr. Presidente de la República, para la reinstalación del mercado del Vapor.
**ALTOBIEN**, Corresponsal.

**EN CONSOLACION DEL SUR SALUDARON AL DOCTOR BUSTAMANTE NUMEROSAS REPRESENTACIONES.**

CONSOLACION DEL SUR. abril 29. DIARIO DE LA MARINA. Habana.—Una comisión numerosa en representación de las clases sociales de esta villa saludó hoy en la estación del ferrocarril al doctor Sánchez Bustamante, al pasar el tren especial en que se dirigió a la capital de la provincia, donde se le tributó un hermoso homenaje con motivo de haber le otorgado el título de Hijo Adoptivo de esta provincia al ilustre internacionalista, quién expresó su agradecimiento recordando que su padre hace muchos años residió en esta localidad. **Menéndez**, Corresponsal.

**DISTINGUIDOS VIAJEROS DE LA CAPITAL SON SALUDADOS AL PASAR POR COLON EL TREN QUE LOS CONDUCIA**

COLON, abril 29, DIARIO DE LA MARINA, Habana. — En el tren procedente de Caibarién, regresan a la capital, los señores doctor Iraizos, Enrique Llansó, José Valdés León, José Francisco Castellanos, el senador Silva, Wolter del Río, Alfredo Téstar y otros que no pudimos anotar por la breve parada del tren en esta. Acudió a saludarlos, el doctor José Manuel Gutiérrez, y los señores Arturo Comas Pons, Ernesto P. Valladares y el señor Francisco Llende, resultando un acto de verdadera confraternidad.—**Torrens.**

**TERMINARON LAS MISIONES EN LA CARCEL DE CAMAGUEY RECIBIENDO LA COMUNION NUMEROSOS PENADOS**

CAMAGUEY, abril 29, DIARIO DE LA MARINA, Habana. — Hoy terminaron las misiones en la Cárcel de esta ciudad, siendo grandioso y conmovedor el acto de recibir los penados la Sagrada Comunión. También se bautizaron unos cincuenta individuos que fueron apadrinados por el señor Obispo de Veracruz, y distinguidas damas y damitas de la más selecta sociedad. La banda militar amenizó el acto, y los penados fueron obsequiados con un buen desayuno, cigarros y ropas. En nombre de los presos que así se lo pidieron ellos, habló el doctor Felipe Pichardo, el que dió las gracias al señor Obispo por la obra tan cristiana llevada a efecto, y a las damas de la Asociación de San Cayetano, que tan poderosa ayuda han prestado y tan consoladoras obras han venido realizando durante los siete días de misiones. En un artístico altar se adoraba la Virgen de la Caridad, teniendo como fondo una hermosa bandera cubana. Puede estar plenamente satisfecha la sociedad católica de su moralizadora obra y de la gratitud de los infelices presos.—**Mario Silva**, Corresponsal.

# UN BOMBERO DE CARDENAS MATO A TIROS, EN PLENO PARQUE, A UNA SEÑORITA E HIRIO GRAVE A OTRA

### El agresor, que fué detenido, supónese que procedió así al verse desdeñado en sus amores

CARDENAS, Abril 29. DIARIO. Habana.—Un drama sangriento que ha consternado a la sociedad de Cárdenas ha sido el ocurrido esta noche próximamente a las diez en pleno parque de Colón paseo principal de la ciudad, mientras se celebraba la retreta dominical. un individuo blanco nombrado Braulio Domínguez Marquez de 19 años de edad, situándose junto a la estatua de Colón esgrimió su revólver contra dos bellas y distinguidas señoritas de nuestra sociedad que en ese momento paseaban por frente a la iglesia parroquial nómbrase una María Teresa Ojeda, de 19 años de edad, que presentaba una herida en la región infra escapular derecha penetrante con orificio de salida en la región pectoral media, la otra nombrada María Josefa Aguirre presentaba una herida, orificio de entrada cara interna brazo derecho con probable fractura del humero y de carácter grave así como las heridas. Ojeda que falleció en la mesa de operaciones del centro de socorros al ocurrir el caso el vigilante municipal número 22, Antonio Sotolongo que se hallaba en el parque acudió presuroso y abalanzándose al agresor le quitó el revólver en el momento que iba a intentar contra su vida misma el joven Juan González Monagas recogió a las señoritas heridas llevándolas al centro de socorros, donde las asistieron los doctores Freyre y Saez y el practicante Palacios. El agresor era de oficio jornalero y bompero del Cuerpo Municipal. hallándose detenido y bajo una presión nerviosa muy fuerte. El móvil del asunto parece ser que Domínguez enamoraba a la señorita Ojeda, la fallecida y al no verse correspondido por ella, intentó contra su vida hiriendo gravemente a su amiga el Juzgado de Instrucción con el competente doctor Aguilar Almeida, instruye diligencias del caso que ha alarmado esta sociedad congregándose el público en el frente del centro de socorros. La señorita Ojeda ha sido tendida en el hogar de sus padres, donde desfilan cientos de personas.—**González Bacallao**, Corresponsal.

# EN EL PUEBLO DE CIDRA, DURANTE UNA FIESTA BAILABLE UN INDIVIDUO DEGOLLO A UN JOVEN DE UN NAVAJAZO

### El gobernador provincial de Pinar del Río envía al "Diario de la Marina" su saludo.—Felicitación a nuestro director. Dos individuos heridos en una reyerta en Bejucal

**DISTINGUIDOS VIAJEROS SALIERON RUMBO A LA CAPITAL.**

SANTIAGO DE CUBA, abril 29. DIARIO DE LA MARINA. Habana. —Hoy tomaron pasaje para la Habana el escritor Francisco Cima de Villa, Calixto Bergnes, Presidente de la Sociedad Colonia española y vicePresidente de la Cámara de Comercio y el abogado Rafael Ros. **SOTO.**

BEJUCAL abril 29. DIARIO DE LA MARINA. Habana.—En la casa de socorros de esta localidad, fueron asistidos Francisco G. Cuervo y Estéban Marquez Taravela, de varias heridas de cuchillo, las que se ocasionaron en una reyerta que sostuvieron después de una acalorada discusión. Las heridas fueron calificadas de carácter menos grave. **Corresponsal.**

**HERIDO POR UN DESCONOCIDO.**

MARIANAO, abril 29. DIARIO DE LA MARINA. Habana.—Francisco Delgado y Pelayo, natural de España, de 38 años de edad, vecino de Pasaje entre A y 4, en Buenavista, encontrándose en la bodega la "Unión" tuvo unas palabras con unos desconocidos y el dueño de la bodega. Un mestizo al que no conoce, le agredió con un cuchillo francés, produciéndole una herida en la región precordial, penetrante en el torax. Fué llevado al Centro de Socorros, por el vigilante número 25, Francisco Sánchez. El doctor Arzola, ante la gravedad de la herida, lo remitió inmediatamente al Hospital General Calixto García.

El Juez doctor Fernández Rojas y el secretario señor Puerta, iniciaron las diligencias del caso. El hechor se dió a la fuga. **Martínez**, Corresponsal.

**OFENSAS A LA MORAL.**

MARIANAO, abril 29. DIARIO DE LA MARINA. Habana.—Un detective de la policía secreta, nombrado Javier Machado Bravo, viajaba en el automóvil 36747, acompañado de Clotilde Fernández Rodríguez, natural de Santiago de Cuba, de 30 años de edad, vecina de Sitios 107 en la Habana. Al llegar a la calle de Luisa Quijano y Real, fueron requeridos por el vigilante que allí se encontraba, por la forma en que viajaban ofendiendo a la moral, la paja insultó al vigilante y siguió su camino. El vigilante tomó una máquina, dándoles alcance en la calle Norte y Real, negándose el detective a ser conducido. Personado allí el Delegado de Gobernación, señor Porfirio Fernández Serpa, con el citado vigilante, procedieron a la detención de aquél, llevándolo a la Jefatura de Policía donde exigieron a Clotilde $20 de fianza para dejarla en libertad, quedando citado el detective, para que en la mañana de hoy comparezca en el Juzgado Correccional. **Martínez**, Corresponsal.

**MUERTO DE UN NAVAJAZO EN UNA FIESTA BAILABLE.**

CIDRA, abril 29. DIARIO DE LA MARINA. Habana.—Ayer a las doce p. m. en Cuatro Caminos y mientras celebrabase una fiesta bailable, en el salón "Madruga", el blanco Benigno Suárez Espino, asestó un terrible navajazo en el cuello, degollándolo, al jóven Matilde Rufín Mesa, de 19 años de edad. El autor fué detenido habiéndosele ocupado el arma homicida. El Juzgado constituyóse en el lugar del suceso, levantando al cadáver y haciendo entrega de este a los familiares. El hecho ha causado indignación en este vecindario, donde el joven Rufín, era estimado por la nobleza de su carácter. **Próspero Pichardo**, Corresponsal.

**EL GOBERNADOR DE PINAR DEL RIO, NOS ENVIA UN CARIÑOSO SALUDO.**

PINAR DEL RIO, abril 29. Señor Director del DIARIO MARINA. Habana.—Ante el pueblo todo de Pinar del Río, con la representación del Honorable señor Presidente de la República, y con la concurrencia de la prensa cubana, fué entregado al ilustre internacionalista Antonio Sánchez de Bustamante, el título de hijo adoptivo de la provincia; el gobierno y toda la sociedad pinareña agasajó al doctor Bustamante, tributándole una clamorosa salva de aplausos por espacio de varios minutos ,regocijado como cubano saludo a ese periódico, que envió su distinguida representación, la cual se hará eco en sus columnas de tan grandioso acontecimiento. **Ramón Fernández**, Gobernador Provincial.

**PARA DECLARAR EN JUICIO ORAL**

CARDENAS, abril 27. DIARIO, Habana.—Salustiano Bacot, Dolores Barrera y Blanca Victori, hija de esta última, han sido trasladados a la cárcel de Matanzas, al objeto de que asistan al juicio oral y público que dentro de pocos días se celebrará en aquella Audiencia, con motivo de la muerte del "Chinito de la Suerte", Antonio Chang, de cuyo hecho se les juzga culpables y cuyo crimen tanto se comentó por la opinión pública.— **González Bacallao**, corresponsal.

**FELICITACION A NUESTRO DIRECTOR, AL DR. ALVAREZ ARCOS Y AL SR. JOSE A. FERNANDEZ**

MATANZAS, abril 29. Señor Director del DIARIO DE LA MARINA, Habana. — La asamblea de agricultores y pescadores felicitatn a usted, por su labor del traslado del Mercado de Colón al de Tacón, y hacen extensiva esta felicitación al doctor Alvarez Arcos, y al señor José Antonio Fernández por el éxito obtenido del honorable señor Presidente de la República.

La comisión: **Fidel Fundora, Ramón Triay.**

COLON, abril 29, DIARIO DE LA MARINA, Habana. — Como sugestivo acto de las fiestas que vienen celebrándose y cuya reseña publica el DIARIO se destaca en forma emotiva la entrega de la Cruz Roja al señor Cayetano Sánchez Cifra, de la medalla de Caballero de Cuarta Clase, con que la meritísima Asociación premia la alturista y humanitaria labor del señor Sánchez por sus servicios continuados en la misma.

Este acto resultó magnífico y tuvo efecto en la casa ayuntamiento; la banda municipal que dirige el profesor Timor, ejecutó el Himno Nacional, y a sus acordes comenzó el acto.

Hizo uso de la palabra el doctor Julio Miranda, presidente del comité local, expresando a los miembros y al público asistente, la trascendencia del acto que tenía lugar; seguidamente el doctor Ramón de la Puerta, delegado general y comisionado por el Ejecutivo Nacional de la Cruz Roja, en bellos y floridos párrafos hizo el historial de la Cruz Roja y sus fines altruistas; enumeró los servicios prestados por el señor Cayetano Sánchez en Matanzas, Cárdenas y últimamente en Colón cuando la epidemia diezmó la población dejando a su paso un reguero de lágrimas y luto.

Una nutrida representación de damas y caballeros integrantes de la Cruz Roja en Colón, asistieron al acto, suscribiendo el cta levantada al efecto por el señor Sánchez Cifra, persona grandemente estimada en nuestra sociedad, recibió múltiples abrazos de felicitación, entre ellos el de su linda hija Lía, quien nos emocionó en forma indecible. El doctor La Puerta regresa a la capital por el tren de la seis de hoy satisfecho del acto y prosperidad de la Cruz Roja en Colón.
**P. S. Torrens**, Corresponsal.

**PISO UNA PUNTILLA**

**Pisó una puntilla.**—En el Centro de Socorros fué asistida René Peraza y López, de la Habana, de 13 años y vecina de Factoría 13, de una herida punzante en la región plantar izquierda, la que se produjo casualmente al pisar una puntilla yendo para el colegio.

**La peseta enferma.**—José Chong, de Cantón, de 24 años y dueño y vecino del puesto de frutas sito en Carrillo 92, acusa a Antonio Virelle y Enríquez, de la Habana de 52 años y vecino de Salud y Oquendo, de que fué a comprar plátanos a su establecimiento y le dió para cobrar una peseta falsa. El acusado niega los cargos.

**El dulce está amargo.**—Adolfo León, de Cantón, de 25 años y dueño y vecino del establecimiento sito en Finlay 21, denuncia que un individuo que no dió sus generales y que fué detenido por el vigilante 308, le hurtó de sobre el mostrador un pomo de esencia de vainilla y un pomo de dulce que aprecia en la cantidad de $2.00.


# VAPORES DE TRAVESIA

## COMPAGNIE GENERALE TRASATLANTIQUE

**VAPORES CORREOS FRANCESES**

Bajo contrato postal con el Gobierno Francés

TODOS LOS VAPORES DE ESTA COMPAÑIA ATRACAN A LOS MUELLES DE SAN FRANCISCO O MACHINA, PARA EFECTUAR EL EMBARQUE Y DESEMBARQUE DE PASAJEROS, EQUIPAJES Y MERCANCIAS

PROXIMAS SALIDAS

**PARA VERACRUZ**

Vapor correo francés "LAFAYETTE". saldrá el 3 de Mayo.
" " " "ESPAGNE", saldrá el 3 de Junio.
" " " "CUBA", saldrá el 3 de Julio.
" " " "LAFAYETTE", el 3 de Agosto.
" " " "CUBA", saldrá el 3 de Septiembre.

**PARA CORUÑA, GIJON, SANTANDER Y EL HAVRE**

Vapor correo francés "LAFAYETTE" saldrá el 15 de Mayo a las 1½ del día.

NOTA.—El equipaje de bodega y camarotes se recibirá en el muelle de San Francisco o Machina (en donde estará atracado el vapor) solamente el día 14 de mayo de 8 a 10 de la mañana y de 1 a 4 de la tarde. El equipaje de mano y bultos pequeños los podrán llevar los Sres. Pasajeros al momento del embarque el día 15 de Mayo de 8 a 10 de la mañana.

Vapor correo francés "ESPAGNE", saldrá el 15 de Junio.
" " " "CUBA" saldrá el 15 de julio.

**VIAJE EXTRAORDINARIO**

del vapor correo francés "LAFAYETTE" que vendrá únicamente a la Habana, para salir directamente de este puerto para:

**VIGO, CORUÑA, SANTANDER y SAINT NAZAIRE**

el día 30 de Junio a las 12 del día.

**LINEA DE CANARIAS**

Para Santa Cruz de la Palma. Santa Cruz de Tenerife. Las Palmas de Gran Canaria y el Havre.

Vapor correo francés "DE LA SALLE" saldrá el 17 de Mayo.
Vapor correo francés "NIAGARA", saldrá el 7 de Julio.

**Para CORUÑA, SANTANDER Y SAINT NAZAIRE**

Vapor correo francés "LAFAYETTE" saldrá el 15 de agosto.
Vapor correo francés "CUBA" saldrá el 15 de septiembre.

SESIONES DE CINEMATOGRAFO DIARIAS EN LOS VAPORES DE ESTA COMPAÑIA SEGUN CONTRATO CON LA CASA PATHE

**IMPORTANTE**

Buena comida a la española. Camareros y cocineros españoles.

**LINEA DE NEW YORK AL HAVRE, PLYMOUTH Y BURDEOS**

En esta oficina se expiden pasajes por esta línea, por los lujosos y rápidos trasatlánticos franceses "ILE DE FRANCE", "PARIS", "FRANCE", "SUFFREN", "ROCHAMBEAU", etc. etc.

Para más informes dirigirse a:

ERNEST GAYE
O'Reilly No. 9. Apartado 1090. Teléfono A-1476
HABANA


M.E.C.D. 2016

# NOTAS DE LUYANO

**Bautizo.**— El domingo pasado tuve el gusto de asistir al bautizo de la lindísima niña Renée Silvia, hija de mis amigos los esposos Ofelia Sánchez y Raúl Santos Tomás.

Fueron padrinos de esta simpática ceremonia los jóvenes esposos Liduvina Sánchez de Fernández y el señor José Fernández Peláez.

Quiero terminar esta breve reseña haciendo votos por la eterna ventura de la lindísima Silvia.

**Luis Dominguez Triay.**— Este estimado compañero ha sido designado Cronista Social en la barriada Viboreña, por nuestro colega "El País". Lo felicita.

**Cine "Bohemia"**— Este coquetón y simpático cine sigue siendo el preferido de las familias de Luyanó, pues su competente administrador señor Manuel Herrera, cuida que en el se exhiban las últimas películas llegadas al mercado cinematográfico, a precios verdaderamente económicos, motivo por el cual como ya dijimos en párrafos anteriores es el "cine preferido".

**Luyanó Unión Club.**— Me participa el señor Rodolfo Alvarez, secretario de esta joven y progresista sociedad que para el próximo día 12 de mayo se efectuará un grandioso baile en su edificio social.

De este baile prometo detalles.

**Emilio Cobo RIUS.**


## VAPORES DE TRAVESIA

"COMPAÑIA DEL PACIFICO"
MALA REAL INGLESA

El lujoso trasatlántico de 23.500 toneladas de desplazamiento.

## ORCOMA

Espléndidos camarotes en primera clase. Excelente cámara de segunda clase y comodidades modernas en cámara de tercera clase.
SALDRA FIJAMENTE el día 29 de abril.

VIGO, LA CORUÑA, SANTANDER, LA PALLICE, LA ROCHELLE y LIVERPOOL

GRAN ESTABILIDAD, COMODIDAD, CONFORT, RAPIDEZ, SEGURIDAD

PROXIMAS SALIDAS para ESPAÑA, FRANCIA e INGLATERRA

Vapor ORCOMA, el 29 de Abril.
Vapor ORDUÑA, el 3 de Junio.
Vapor OROPESA, el 20 de Junio.
Vapor ORBITA, el 1 de Julio.
Vapor OROYA, el 18 de Julio.
Vapor ORCOMA, el 29 de Julio.

Para Colón, puertos de PERU y de CHILE y por el ferrocarril Trasandino a Buenos Aires.

Vapor ORDUÑA, el 22 de Abril.
Vapor EBRO, el 23 de Abril.
Vapor OROPESA, el 6 de Mayo.

Para NEW YORK.

Vapor EBRO, el 6 de Abril.
Vapor ESSEQUIBO, el 14 de Mayo.
Vapor EBRO, el 1o. de Junio.

Servicio regular para carga y pasaje, con trasbordo en Colón a puertos de Colombia, Ecuador, Costa Rica y Nicaragua, Honduras, Salvador y Guatemala.

DUSSAQ Co. Lt.
Oficios 30. Teléfono A-6540. A-7218.

HAMBURG AMERIKA LINIE
(Hamburguesa-Americana)
NORTE-ESPAÑA
PLYMOUTH Y HAMBURGO

El espléndido vapor correo alemán
**"RUGIA"**
saldrá de la Habana el
**30 de MAYO**
llevando pasajeros de Cámara de todas las categorías. Magníficos salones, camarotes muy espaciosos, dos cubiertas de recreo.

PRECIOS ECONOMICOS

Para más informes, dirigirse a
LUIS CLASING
Sucesor de Heilbut & Clasing
OBRAPIA 24
Apartado 729 Teléfono A-4878

## LINEA HOLANDESA AMERICANA

El magnífico trasatlántico holandés de 17.000 toneladas:
**"EDAM"**
Saldrá fijamente el día 12 de mayo para los puertos de
VIGO, CORUÑA, SANTANDER BOULOGNE-SUR-MER Y ROTTERDAM

Próximas salidas para dichos puertos:

Vapor EDAM, 12 de Mayo.
Vapor MAASDAM, 2 de Junio.
Vapor LEERDAM, 23 de Junio.
Vapor SPAARNDAM, 14 de Julio.
Vapor EDAM, 4 de Agosto.
Vapor MAASDAM, 25 de Agosto.
Vapor LEERDAM, 15 de Sptiembre.
Vapor SPAARNDAM, 6 de Octubre.
Vapor EDAM, 27 de Octubre.
Vapor MAASDAM, 17 de Noviembr.
Vapor LEERDAM, 8 de Diciembre.
Vapor SPAARNDAM, 29 de Diciembre.
Vapor EDAM, 19 de Enero de 1929.
Vapor MAASDAM, 9 de Feb. de 1929.

VERACRUZ Y TAMPICO

Vapor MAASDAM, 5 de Mayo.
Vapor LEERDAM, 26 de Mayo.
Vapor SPAARNDAM, 16 de junio.
Vapor EDAM, 7 de Julio.
Vapor MAASDAM, 28 de Julio.
Vapor LEERDAM, 18 de Agosto.
Vapor SPAARNDAM, 8 de Septiembre
Vapor EDAM 29 de Septiembre.
Vapor MAASDAM 20 de Octubre.
Vapor LEERDAM, 10 de Noviembre.
Vapor SPAARNDAM, 1o. de Diciembre.
Vapor EDAM 22 de Diciembre.
Vapor MAASDAM 12 de Ene. de 1929.

Admitn pasajeros de primera clase y de Tercera Ordinaria reuniendo todos ellos comodidades especiales para los pasajeros de Tercera Clase.
Amplias cubiertas con toldos, camarotes numerados para dos, asientos individuales.

PRECIOS DE PASAJE REDUCIDOS
EXCELENTE COMIDA A LA ESPAÑOLA

LINEA DE NEW YORK Y PLYMOUTH BOULOGNE-SUS-MER Y ROTTERDAM

En esta Agencia se expiden pasajes por esta línea, por los lujosos y rápidos trasatlánticos holandeses AMSTERDAM, VOLENDAM, VEENDAM, NOORDAM Y RANDAM.

Para más informes dirigirse a:
R. DUSSAQ S. en C.
OFICIOS, 22 24 y 26. Teléfonos: A-6639

Suscríbase al DIARIO DE LA MARINA

# VAPORES DE TRAVESIA

"EMPRESA NAVIERA DE CUBA, S. A."

SAN PEDRO NUM. 6. — HABANA
APARTADO NUMERO 1641
Dirección Telegráfica:
"Emprenave"
CLAVES EN USO
A. B. C. 4a. y 5a. Edición
Western Union.
Watkins and Apendix.

TELEFONOS:
A-5315 Información General.
A-4730 Depto. de Tráfico.
A-6236 Pasajes y Fletes.
A-3966 Almacén.
M-5293 1er. Espigón de Paula.
A-5634 2do. Espigón de Paula.

VAPORES EN SERVICIO

Santiago de Cuba, Gibara, Habana, Baracoa, Las Villas, Guantánamo, Julián Alonso, Antolín del Collado, La Fe, Caibarién, Rápido, Cienfuegos, Manzanillo, Joaquín Godoy, Eusebio Coterillo, Jamaica, Cayo Cristo y Cayo Mambí.

PUERTOS DE ESCALA
COSTA NORTE

Caibarién, Nuevitas, Puerto Tarafa, Manatí, (Victoria de las Tunas), Puerto Padre, Chaparra, Gibara, (Holguín, Velasco y Bocas); Vita, Banes, Mayarí, Antilla, preston, Sagua de Tánamo, Baracoa, Guantánamo y Santiago de Cuba.

COSTA SUR

Cienfuegos, Casilda, Tunas de Zaza, Santa Cruz del Sur, Manopla, Guayabal, Manzanillo, Campechuela, Media Luna, Niquero, Ensenada de Mora y Santiago de Cuba.

COSTA NORTE DE VUELTA ABAJO

Bahía Honda, Río Blanco, Berracos, Puerto Esperanza, Malas Aguas, Santa Lucía, Río del Medio, Dimas, Arroyos de Mantua y La Fe.

PUERTO RICO
San Juan, Ponce, Mayagüez y Aguadilla.

REPUBLICA DOMINICANA
Santo Domingo, San Pedro de Macorís y Puerto Rico.

HAITI
Haití. Aux-Cayes y Port Au Prince

JAMAICA
Kingston.

# VAPORES CORREOS DE LA COMPAÑIA TRASATLANTICA

SERVICIOS REGULARES CADA 22 DIAS
PASAJE, CARGA Y CORRESPONDENCIA
LINEA RAPIDA PARA NEW YORK Y NORTE DE ESPAÑA Y MEXICO

El vapor "ALFONSO XIII", saldrá para NEW YORK, CORUÑA, GIJON, SANTANDER y BILBAO, el día 5 de Mayo de 1928.

Próximas salidas:

PARA VERACRUZ:
48 horas de viaje.
Cristóbal Colón el 19 de Mayo.
Alfonso XIII el 11 de junio.
Cristóbal Colón, el 23 de julio.

PARA NUEVA YORK, CORUÑA, GIJON, SANTANDER Y BILBAO:
Alfonso XIII, el 5 de Mayo.
Cristóbal Colón, el 27 de Mayo.
Alfonso XIII, el 18 de junio.
Cristóbal Colón, el 10 de Julio.

Los pasajeros de tercera ordinaria son servidos en amplio comedor provisto de sillas giratorias y ventiladores, por camareros. Excelentes menús con vinos españoles.

LINEA A NEW YORK, CADIZ Y BARCELONA

Antonio López, sobre el 19 de Mayo.
Montevideo, el 11 de Junio.
Manuel Calvo, el 3 de Julio.

Todos estos vapoes atracan a los Muelles de la Port Havana Dock Co. Para más informes dirigirse a:

MANUEL OTADUY
Agente General. Bajos de la Lonja
Telfs.: A-6588 y A-7900 Apartado núm. 707
HABANA


# MISCELANEA


INGLES EN POCAS SEMANAS
NECESITA SOLAMENTE 15 MINUTOS DIARIOS
Mándenos su nombre y dirección para enviarle información interesante.
THE UNIVERSAL INSTITUTE.—128 E. 86th St.—Dept. 56. New York, N. Y.

SANATORIO "DR. PEREZ-VENTO"
Enfermedades nerviosas y mentales. Para Señoras, exclusivamente.
Calle Barreto número 62. Guanabacoa.
E 1776 Ind. 1 ag.


**PARA SU PERRO NECESITA**
un collar o arnés; una cadena o correa; un bozal; un cepillo o peine y principalmente, para bañarlo, el jabón Monono, que es el único contra la sarna, pulgas y garrapatas.
"EL PENSAMIENTO"
Prado y Monte
16959 10 Mayo.

**EN LOS BAÑOS DE MAR "LAS PLAYAS"**
Calle D y Mar, Vedado, se solicita un cajero que entienda algo de libros y que tenga buenas referencias. Buen sueldo. De 8 a 11 a. m.
U. H. E-907 28 ab.

**AVISO**
Que el Sr. Gerardo Mendez ha dejado de trabajar en mi casa con fecha 30 de Marzo de 1928, lo que hago público para general conocimiento. Habana 20 de abril de 1928. Andrés García Barreiro.
18820 24 Ab.

**A LOS COMERCIANTES**
En el Salón de Limpiabotas "Salón Cuba Lujoso", el más frecuentado de los existentes en la Habana, se alquilan las paredes del Salón para anuncios de establecimientos, San Miguel No. 2. Informes el dueño en el mismo a todas horas.
Miscelanea. 19732 29 Ab.

**PALMICHE**
Se desea comprar palmiche en cantidad. Mandar proposiciones por escrito expresando el precio por caballo entregado sobre el ferrocarril a Angel Suárez Muñoz. Estación de Correos. Punta Brava. Habana. 19211 28 ab.

**SE DESEA**
Que usted sepa que puede fácilmente convertir por poco costo ese viejo patio en una parte útil de su establecimiento por medio de nuestro techo "Litotermos" de asbesto-cemento plano y acero, combinado con vidrio si desea. Presupuestos sin obligación. "Lane And Sons". Teléfono A-6031. Manzana de Gómez 344. 18904 28 ab.

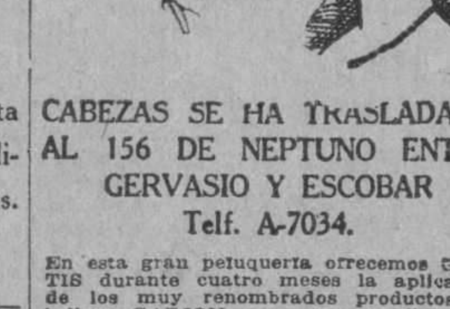

**CABEZAS SE HA TRASLADADO AL 156 DE NEPTUNO ENTRE GERVASIO Y ESCOBAR**
Telf. A-7034.
En esta gran peluquería ofrecemos GRATIS durante cuatro meses la aplicación de los muy renombrados productos de belleza GADION como ser el eficaz astrigente para el cierre de los poros Crema espumilla para aterciopelar el cutis Polvos Rachel extra, Carmines y Brillos para las uñas insuperable. Tinturas para el cabello del negro al más rubio. Gratis aplicación. Rizo permanente $10.00. Corte de melena 50 centavos. Ondulación Marcel 50 centavos. Servicio a domicilio $1.00. Siempre la más grande peluquería de la
CABEZAS
Neptuno núm. 156. Teléfono A 7034. Habana.
E-782 Ind. 1 Ab.

**DINERO**
lo damos sobre joyas y objetos de valor. La casa que menos interés cobra.

**MUEBLES**
Tenemos variado surtido. No compre sin ver esta casa. El precio lo pone el cliente.

**JOYAS**
De ocasión, variado surtido.
"LA PERLA"
Animas 84, casi esquina a Galiano.
17520 16 Mayo.

## MISCELANEA

**VINOS Y LICORES**
Todavía hay mucho que hacer en este giro si a usted le gusta y dispone de algún dinero, pase a verme a San Elías letra A esquina a Ferrer, a dos cuadras del paradero del Cerro. Pablo Vidal, de 3 a 5. 18914 1mayo.

COMPRO venta de sellos en todas cantidades doy 3000 diferentes universales en $6.50. A. Ron Gómez. Luz Caballero 14. Loma del Mazo. Habana.
MISC. 19738 30 Ab.

Surtido completo de los afamados BILLARES marca "BRUNSWICK"
Hacemos ventas a plazos.
Toda clase de accesorios para billar. Reparaciones. Pida catálogos y precios.
Julio de Cárdenas (Progreso) números 15 y 17. Habana. Teléfono A-6973.
Hartmann Baja 2. Santiago de Cuba.
E 1863 Ind 1 ag.

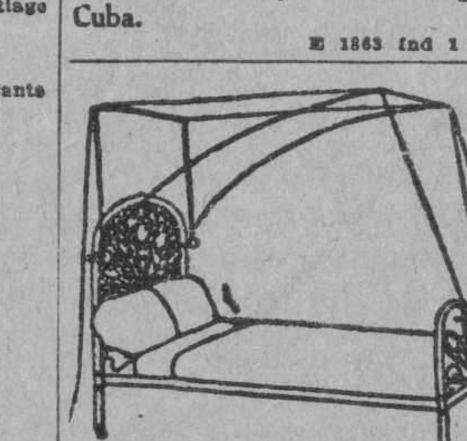

**DEPARTAMENTO DE COLCHONETAS, COLCHONES, COJINES, ETC.**
Nuestro Departamento de colchones, colchonetas, alfombras, mosquiteros, cojines, etc., etc., presenta el surtido más completo de estos artículos.
Colchones y colchonetas en todos los tamaños y calidades desde $1.80, cojines de seda desde $4.00, cestos de mimbre desde $4.00.
Mosquiteros para cama de una persona desde $2.00.
Mosquiteros con su aparato, a $6.50.
Colchones y colchonetas para niños en todas las calidades y precios.
Mosquiteros desde $1.50.
También hemos recibido cojines de piel, en formas y colores variados, muy de moda para adorno y para automóvil, gabinetes y oficinas.
Edredones de seda en colores enteros y floreados.
Todos estos artículos pueden verse en el mismo departamento de colchones, colchonetas, etc.
EL ENCANTO

## DIRECTORIO PROFESIONAL ABOGADOS Y NOTARIOS

**FELIPE RIVERO Y ALONSO**
Abogado y Notario
Chacón, 25
Telf. A-8142. Tel. M-1472
E 1776 ind. 1 Ag.

**Dr. Elio Roselló y Montaño**
ABOGADO Y NOTARIO
Herencias, Divorcios, Asuntos hipotecarios, rapidez en el despacho de las escrituras con su legalización. Oficinas, Empedrado 33. A-8502. E 1791 Ind. 7 ag.

**Dr. MANUEL ARANDA MUÑOZ**
ABOGADO
Asuntos hipotecarios, herencias, toda clase de asuntos civiles. Mercaderes 9. Departamento A. Teléfono M-6173.
E 1779 Ind. 1 Ag.

**BUFETE DE FERNANDEZ LLANO**
NOTARIA PUBLICA
Habana 53. Tel. A-8316
**ATAULFO FERNANDEZ LLANO**
ABOGADO Y NOTARIO
**FRANCISCO TRELLES-GUILLERMO LANCIS**
ABOGADOS
**PROTOCOLO DEL LCDO. RAMON FERNANDEZ Y DEL LLANO**
E-862 Ind 17 Ab.

**SAUL SAENZ DE CALAHORRA**
ABOGADO
**ANTONIO FERNANDEZ TOSCANO**
PROCURADOR
Se hace cargo de toda clase de asuntos judiciales, tanto civiles como criminales y del cobro de cuentas atrasadas. Bufete Aguiar número 43, bajos, entre Empedrado y Tejadillo. Teléfono A-5024.
E. 126—In 7 En

**DIVORCIOS**
Reclamación de indemnización por accidentes del trabajo. Jubilaciones. Pensiones. Cobro de cuentas atrasadas. Asuntos Civiles y Contenciosos Administrativos.

**DR. OSCAR G. EDREIRA**
ABOGADO
O'Reilly 82, por Villegas. Consultas de 3 a 7 de la noche. Teléfono A-1582.
E 638 Ab 22

**Dr. LEONCIO G. ESPINOSA PEREZ**
ABOGADO
Administraciones de bienes, pensiones y jubilaciones, Marcas y Patentes, Accidentes de Trabajo, Asuntos Civiles, Mercantiles, Criminales. San Ignacio número 50. Teléfono A-8130. E 603 ind 12 mzo

## DOCTORES EN MEDICINA Y CIRUGIA

**DR. F. GARCIA CAÑIZARES**
Catedrático Titular de la Universidad. Director Facultativo del Centro Balear. Médico de Visitas del Hospital de Paula. Medicina general. Especialista en Enfermedades venéreas, sifilíticas y de la piel. Avenida del Brasil (antes Tte. Rey) 80. Consultas: lunes, miércoles y viernes, de 3 a 5. No hace visitas a domicilio.
E 472 Ind 7 Mz.

## PROFESIONALES

**DR. FELIX PAGES**
CIRUJANO DE LA QUINTA DE DEPENDIENTES
CIRUGIA EN GENERAL
ESPECIALMENTE EN ESTOMAGO, INTESTINOS E HIGADO
Consultas: D número 200, entre 21 y 23, Vedado. Lunes, Miércoles y Viernes, de 2 a 4. Teléfono F-4483.
E 1783 Ind. 1 Ag.

**Dr. Manuel González Alvarez**
CIRUJANO DE LA ASOCIACION DE DEPENDIENTES
CIRUGIA EN GENERAL
Consultas de 3 a 5. Martes, Jueves y Sábados. Apodaca 3, altos, entre Cárdenas y Cienfuegos. Teléfono A-9102. Residencia particular: calle 9 número 33, entre F y G, Vedado. Teléfono F-2441.
E-1792 Ind. 1 Ag.

**Cooperación Médica**
Empedrado, 47, casi esquina a Aguacate.
Teléfono A 4152.
Institución formada por Médicos Cirujanos y Especialistas.
Cirugía y medicina en general. Enfermedades de señoras y niños. Parteros y Comadronas. Enfermedades de los ojos, garganta, nariz y oídos. Enfermedades de la piel, corazón y pulmones. Asma. Tuberculosis, Estómago e Intestinos. Enfermedades Nerviosas y Mentales.
CLINICA DE ENFERMEDADES VENEREAS Y VIAS URINARIAS.
Blenorragia, Impotencia, Debilidad sexual. Espermatorrea, Sífilis, enfermedades del Riñón y Vejiga.
TATUAJES. Manchas, verrugas y cicatrices se quitan por completo.
Inyecciones de todas clases. Médicos a domicilio.
LABORATORIO: Todas clases de análisis. Transfusiones de sangre con donantes seleccionados. RAYOS X. Ultra-Violetas. Radium. Electricidad médica. Masajes.

| | |
|---|---|
| CONSULTAS | $2.00 |
| RECONOCIMIENTOS CON APARATOS | 4.00 |
| VISITAS | 3.00 |

TRATAMIENTOS A PRECIOS ECONOMICOS.
HORAS DE CONSULTAS: de 9 a 11 a. m. de 1 a 5 p. m. y de 7 a 9 noche.
E 2059 In. 6 Sep.

**DR. CELIO R. LENDIAN**
Consultas todos los días hábiles de 2 a 4 p. m. Medicina interna especialmente del corazón y de los pulmones. Partos y enfermedades de niños. Lealtad 82.
E 1796 Ind 1 Ag.

**DR. GERMAN ARGUELLES**
Especialista en enfermedades del aparato digestivo. Con prácticas en las principales Clínicas de París, Berlín y Madrid. Gabinete: Velázquez No. 27 (primero). Madrid. E-670 28 May.

**ENFERMEDADES SECRETAS**
Antiguas, mal curadas y prostatitis, impotencia, esterilidad. Curaciones garantizadas en pocos días, sistema nuevo alemán. Dr. Jorge Winkelmann; especialista alemán, 28 años de experiencia. San Lázaro 165, a todas horas.
E 1897 ind. 17 ag

**ANALISIS DE ORINA**
Completo dos pesos. Prado 62, esquina a Colón. Laboratorio Clínico Químico del doctor Ricardo Albaladejo. Tel. A-3344.
E-1788 Ind. 1 Ag.

**DR. GUSTAVO BENITEZ**
Médico Cirujano
Medicina en general. Tratamiento por Helioterapia, Hidroterapia, Termoterapia, Electroterapia, Fisioterapia, etc. Consultas, de 1 a 3. Consulado 69. Telf. A 0690.
E 437 31 mzo.

**MASAJES MEDICINALES**
Matilde Alemany. Graduada. Garantizo eliminarle toda grasas. Circulación sangre todo organismo, fortaleza su cuerpo, reconstruya senos con electricidad y mi crema, rejuvenezco su cutis. Animas 15. Teléfono M-2390. 15184 14 Abr.

**DR. GOMEZ DE ROSAS**
Cirujano Director de la Policlínica Nacional. Enfermedades de señoras, estómago, vías biliares y cirugía general. Consultas de 3 a 5. Cerro 551. Tel. A-2560.
E-1895 In. 16 Ag.

**DR. PEDRO A. BOSCH**
Medicina y Cirugía, con preferencia, partos, enfermedades de niños, del pecho y sangre. Consultas de 2 a 4. Aguiar 11. Teléfono A-6488. E-762-indf. ab. 1

**DR. MANUEL VIAMONTE**
Catedrático Auxiliar de Radiología y Fisioterapia de la Universidad
RADIOLOGO DE LA QUINTA "COVADONGA"
Concordia 64-A, esquina a Lealtad. Teléfono M-5008. De 9 a 10 a. m. y de 1 a 5 p. m. Rayos X. Radium, Radioterapia Profunda. Luz Ultravioleta y Electricidad Médica. E 1900 ind. 19 ag

**DR. ABRAHAM PEREZ MIRO**
J. C. Zenea (Neptuno) 92. Consultas de 2 a 5. Teléfono A-9203.
T-2700 In. 22 Nov.

**Dr. Francisco Javier de Velasco**
Afecciones del corazón, pulmones, estómago e intestinos. Consultas los días laborables de 12 a 2. Horas especiales previo aviso. Salud 34. Tel. A-5418.
E-1784 Ind. 1 Ag.

**DR. GONZALO PEDROSO**
CIRUJANO DEL HOSPITAL MUNICIPAL DE EMERGENCIAS
Especialista en vías urinarias y enfermedades venéreas. Cistocopia y Cateterismo de los uréteres. Cirugía de vías urinarias. Consultas de 10 a 12 y de 3 a 5 p. m. en la calle de Avenida de la República 254. E 1728 Ind. 1 ag

**DR. ADOLFO REYES**
ESTOMAGO E INTESTINOS EXCLUSIVAMENTE
De regreso de su viaje a Sagua. Consultas y tratamientos de 9 a 11 a. m. Lamparilla 74, bajos.
E-848 13 May.

**DR. PEDRO MONTALVO**
Estómago, intestinos y enfermedades del pecho. Aplicación de Diatermia y Luz Alpina. Tratamiento de la colitis en todos sus períodos. Consultas de 4 a 6. Sábados de 11 a 12. Belascoaín 79, altos. U-5050. Lunes y Viernes, $2.00 a pobres. Pobres de solemnidad en "Dispensario Tamayo".
E-645 24 May.

**DR. ALBERTO SIERRA**
Médico del "Servicio de Niños del Dr. Aballí en el Hospital Mercedes".
Ex-Médico de "La Benéfica" y ex interno del Hospital Calixto García. Consultas: lunes, miércoles y viernes, de 8 a 9 y media de la mañana en Campanario 37, casi esquina a Virtudes. Teléfonos F-2635 y M-2521.
E-2935 En. 24.

**DR. RICARDO ALBADALEJO**
Especialista en vías urinarias. Tratamiento especial para la blenorragia, impotencia y reumatismo. Electricidad Médica y Rayos X, Prado 62, esquina a Colón. Consultas de 8 a 12 a. m. y de 1 a 5 p. m. Teléfono A-3344.
E 1787 ind. 7 Ag.

**DR. GUTIERREZ LEE**
MEDICO CIRUJANO
Consultas de 3 a 5, Gervasio 168. Teléfonos A-3684 y F-1070.
E-1870 In. 1 Ag.

**DR. ENRIQUE Fdez. SOTO Y DR. CARLOS DE LEJARZA**
AUXILIAR
Oídos, nariz y garganta. Consultas: lunes, martes y jueves, de 2 a 4. Calle O entre Infanta y 27. Teléfono U-2466. No visita. Dr. Lejarza. Telf. F-4836.
E 1786 Ind. 1 ag.

**POLICLINICA INTERNACIONAL**
Director: doctor David Cabarrocas. Lealtad 143, entre Salud y Dragones. Teléfono A-0544. Consultas especiales de 10 a. m. a 6 p. m., los sábados de 9 a 12 a. m. Para pobres, primera atención médica con motivo de una consulta reconocimiento, examen de Rayos X, análisis parcial, orina, incisión, accesos, inyección intravenosa de Neosalvasán o cualquier otra inyección, cura corriente eléctrica, masaje agua caliente, pulverización vapor, completamente gratis para pobres. Inyecciones especiales para Reumatismo, Anemia, enfermedades de la piel, Sífilis, venéreas, fiebres en general. Tuberculosis, Cáncer, Enfermedad de señoras, Corazón, Riñones, Hígado, Estómago e Intestino, Sistema nervioso, análisis completo de orina y análisis exudado para venéreos, aplicaciones de aparatos de yeso, análisis sangre para sífilis, raspado uterino. Partos y Cirugía en general. Se regala medicina al pobre. Se dan horas especiales para consultas pagas. E 1809 In. 1 Ag.

## PROFESIONALES

**Dr. J. A. Hernández Ibáñez**
CIRUJANO UROLOGO DE LA ASOCIACION DE DEPENDIENTES
ENFERMEDADES VENEREAS, VIAS URINARIAS, ENDOSCOPIA Y CIRUGIA DE LAS VIAS URINARIAS
Domicilio: G y 19, Vedado. Tel. F-6714. CONSULTAS: Neptuno número 78, esquina a Manrique. De 11 a. m. a 1 p. m., y de 3 a 6 p. m. Teléfono A-5469. Habana. E-1804 Ind. 1 ag.

**Dra. MARIA PEREZ GOVIN**
MEDICA CIRUJANA
Médica de la Facultad de la Habana y Hospital Broca de París, Garganta, nariz y oídos. De 1 a 3. Teléfono U-2439. San Miguel 152, antiguo.
E 1803 ind 1 ag.

**DR. S. PICAZA**
De los Hospitales de París y New York
Enfermedades del estómago, intestinos e hígado, tratamiento eficaz de las colitis y afecciones biliares. Horas de 2 a 4, o convencional, previo aviso. San Lázaro 246. Tel. F-4918. E 1867 ind. 7 ag.

**DR. BIENVENIDO GIROUD LESCANO**
Medicina interna, sistema nervioso, cerebro y pulmón. Tratamiento de la tuberculosis con la sacocricina combinada. Rayos X, Radiografía, electroterapia, tratamiento del bocio sin operación. Consultas de a 3 5. Infanta 75 letra F; teléfonos M-2014 y U-2064.
E-1830 Ind. 1 Ag.

**DR. E. PERDOMO**
Vías urinarias, estrechez de la orina, venéreo, hidrocele, sífilis, impotencia. Calle D y 11, Vedado, de 1 a 4. Tel. F-4822
E 1086 Ind. 1 Ag.

**Dr. RICARDO CUERVO BARRENA**
ESPECIALISTA EN ENFERMEDADES DEL CORAZON
Arterio-Esclerosis, Hipertensión, Nefritis, enfermedades de las venas, reumatismo articular, manifestaciones cardíacas de la sífilis, etcétera. Consultas exclusivamente a horas convenidas, 10 pesos, en San Nicolás, 76 (entre Neptuno y San Miguel), teléfono A-0482 y U-1353. Electrocardiograma en las tres derivaciones, $20. Consultas para pobres, de 6 a 8 de la noche en Monte 40. E-588 12 Ab.

**DR. ALBERTO SIERRA**
Médico del "Servicio de Niños del Dr. Aballí en el Hospital Mercedes".
Ex-Médico de "La Benéfica" y ex interno del Hospital Calixto García. Consultas: diarias de 12 a 2. Los Lunes, Miércoles y Viernes. Niños exclusivamente en Campanario 37, casi esquina a Virtudes. Teléfonos: F-2635 y M-2521.

**Dr. Alberto S .de Bustamante**
Profesor de Obstetricia, por oposición. Especialidad partos y enfermedades de señoras. Consultas los lunes y viernes de 1 a 3. Clínica Bustamante-Núñez. Teléfono F 3057. Domicilio: 15, entre J y K, Vedado. Teléfono F 1862.

**CLINICA BUSTAMANTE**
J y 11, Vedado. Cirugía general y especial. Partos. Rayos X y Laboratorio. Teléfono F 1184.
E 1777 Ind 1 ag.

**Dra. MARIA GOVIN DE PEREZ**
MEDICA CIRUJANA
De la Facultad de la Habana. Escuela Práctica y Hospital Broca de París. Especialidad en enfermedades de señoras, partos y cirugía. Teléfono U-2439, San Miguel 152, antiguo. E 1802 ind. 1 ag

**DR. N. PUENTE DUANY**
Catedrático de Anatomía Patológica de la Universidad
Patólogo de la Quinta Covadonga; Cánceres y tumores especialmente; Biopsias y exámenes histológicos. (Envía sus muestras en formal al 10 por ciento).
Consultas: Concordia 7 .Telf. U 4320. Martes y jueves, de 5 a 6.
E 483 nd. mzo. 8.

**ASOCIACION CLINICA**
LUZ 44. TELEFONO A-0549, ENTRE AGUACATE Y COMPOSTELA
ASOCIACION DE MEDICOS ESPECIALISTAS, Cirugía y Medicina en general. Tratamiento de todas las enfermedades por sistema moderno. Curaciones garantizadas por contratos. PRECIOS REDUCIDOS.
CLINICA: Parteros y Comadronas. INYECCIONES Intravenosas, musculares, etc. RAYOS X y RADIOSCOPIAS DESDE 5 pesos. Ultravioletas electricidad, masajes y RADIUM. TATUAJES, Verrugas, manchas, etc. Se quitan rápidamente. ESPECIALISTAS DE SEÑORAS Y NIÑOS, GARGANTA, NARIZ, OIDOS Y OJOS. LABORATORIO: Hacemos toda clase de ANALISIS ORINA $2.00. Sífilis, Blenorragia, Impotencia, Vías urinarias, Enfermedades MENTALES, de la piel, Nerviosas, Corazón, Estómago y Pulmones.
ALMORRANAS. Son curadas sin OPERACION radicalmente y garantizadas. Pudiendo el enfermo continuar sus ocupaciones diarias. ENFERMEDADES DE LA BOCA, etc. PRECIOS MODICOS. CONSULTAS: $2.00. RECONOCIMIENTOS EN GENERAL CON APARATO $3.00. ATENCION: DE 1 a 5 (Tarde) y de 7 a 9 (noche). E 1808 ind. 7 ag.

**EXCEMAS, ALMORRANAS**
Excemas por antiguos que sean, se garantiza su curación por un procedimiento especial. Inyecciones intravenosas para Reumatismo, Raquitismo, Dispepsias y Blenorragia. Neurastenia por el procedimiento del doctor Monin. Electricidad Médica para Parálisis y Nerviosismo. Estrechez uretral y sífilis, curación garantizada. Almorranas, son curadas sin operación ni dolor, pudiendo el enfermo continuar sus trabajos diarios. Análisis de orina, 2 pesos y 3 pesos completos. Consultas: de 9 a 12 mañana y 8 a 9 noche diarias. Verdaderos pobres, gratis. Martes de 9 a 10 mañana. Dr. Flores. Acosta 64. Teléfono A-1704.

**DR. A. V. DAUSSA**
Medicina en general. Especialmente vías respiratorias y digestivas. Consultas de 2 y media a 4 p. m. Campanario 113, entre Salud y Dragones. M 8861. Pobres verdaderos 12 y media a 1. Martes y Sábados. E 1872 Ind. 1 ag.

**ANALISIS DE ORINA**
Laboratorio del doctor José R. Arellano, dedicado exclusivamente al Análisis de Orina. Farmacia Nacional, Belascoaín 32. Teléfonos U-3509 y U-5195, Habana.
E-605 Ind. 16 Mar.

**DR. A G. CASARIEGO**
Catedrático por oposición de la Facultad de Medicina de los Hospitales de París, New York, Calixto García, Clínica Covadonga. Especialidad en enfermedades de las vías urinarias. Consultas de 2 a 4 p. m. Zenea (Neptuno) 125, bajos.
E 1813 ind 1 ag.

**DR. J. B. RUIZ**
Catedrático de la Universidad. De los Hospitales de Filadelfia New York y Calixto García. Especialista en vías urinarias y enfermedades venéreas. Exámenes Uretroscópicos y Cistoscópicos. San Lázaro 221-C, de 1 a 3. Tel. U-6351. Clínica de 4 a 6, a $5.00 semanales.
E-28 31 En.

**DR. GUILLERMO LOPEZ ROVIROSA**
Enfermedades de las Glándulas Internas. Nutrición, Nerviosas y Mentales. Debilidad sexual, pérdidas, impotencias. Niños anormales atrasados, raquíticos. Bocios. Afecciones de la piel y de la sangre. Dispepsias, Colitis, Vías respiratorias. Rayos Ultravioletas aplicados al tratamiento de las afecciones de la piel (acne, etc.), caída del cabello, calvicie, raquitismo, anemias, etc. Electroterapia corrientes D'Arsonvalización, diatermia, extirpación de verrugas, etc. San Lázaro 331, entre Infanta y Basarrate, de 5 a 7 p. m. Domingos de 4 a 6. Tel. U-3221. Consultas por correspondencia: $5.00, giro postal.
E 1873 ind 7 ag

**DR. MANUEL GALIGARCIA**
Enfermedades Nerviosas y Mentales
Especialista de la Asociación Canaria. Médico de Visita de los Servicios de Nerviosos y P. Enagenados del Hospital Calixto García, Ayudante de la Facultad de Medicina. Consultas: $5.00 de 3 a 5 diarias. J 211, bajos, entre 21 y 23, Vedado. Teléfonos F 2775 F 5885. Sanatorio para tratamientos, Real 68, Arroyo Naranjo. Informes: en la consulta.
E 1790 ind.

**DR. MANUEL LOPEZ PRADES**
MEDICO CIRUJANO
De las Facultades de Madrid y la Habana. Con 36 años de práctica profesional. Enfermedades de la sangre, pecho, señoras y niños; partos. Tratamiento especial curativo de las afecciones genitales de la mujer. Consultas diarias de 1 a 3. Gratis los martes y viernes. Lagunas 63, bajos. Tel. A-0226. Habana.
E-1877 In. 1 Ag.

## PROFESIONALES

**Dr. Alfonso E. Milla Solsona**
**CURA RAPIDA DEL FLUJO**
Especialista Enfermedades Señoras. Servicio de Enfermeras. Ultimo procedimiento ruso-alemán, para engordar y enflaquecer. Consultas: Martes, jueves y sábados. De tres a seis. Pobres: miércoles y viernes. San Rafael 102. Teléfono U-1680. E-636 indf. 23 mayo.

**DOCTOR ELPIDIO STINCER**
Cirujano de la Quinta Covadonga, Catedrático de la Universidad de la Habana. M número 4, Vedado. Teléfono F-2213. De regreso de su viaje a Europa y Estados Unidos, reanuda sus consultas los Martes, Jueves y Sábados, de 2 a 4 p. m Cirugía General. E 2380 ind 15 oct.

**DR. GONZALO AROSTEGUI**
Médico de la Casa de Beneficencia y Maternidad. Especialista en las enfermedades de los niños. Médicas y Quirúrgicas. Consultas de 12 a 2. G número 116, entre Línea y 13, Vedado. Telf. F-4223.
E 1775 Ind. 1 Ag.

**DR. JOSE VARELA ZEQUEIRA**
Profesor de Anatomía de la Universidad. Cirujano Jefe de la Asociación Cubana de Beneficencia. Cirugía en general. Especialidad: Cirugía de la mujer. Consultas de 2 a 4. Gervasio 126, entre San Rafael y San José. Telf. U 5410.
E 1894 ind. ag.

**HEMORROIDES**
Curadas sin operación, radical procedimiento, pronto alivio y curación, pudiendo el nfermo seguir sus ocupaciones diarias y sin dolor. Consultas de 1 a 5 de la tarde. Suárez 32. Policlínica P. Tel. M-6233.
E-1810 Ind Ag.

**DR. B. VILA**
Médico cirujano. Exclusivamente niños. Médico de niños del Hospital Mercedes. Consultas diarias de 1 a 3 p. m. Carlos III, 209, esquina a Franco (altos). Teléfono U-5792. E 1800 ind 1 ag

**DR. J. LYON**
De la Facultad de París. Especialidad en la curación radical de las hemorroides sin operación. Consultas de 1 a 3 p. m. diarias. Calle 17 número 451, entre 8 y 10. Vedado.
E 1812 ind. 1 Ag.

**"POLICLINICA HABANA"**
Suárez 32. Teléfono M-6233.
**DR. GUILLERMO LEON**
Director Facultativo
De Medicina y Cirugía en general. Especialista para cada enfermedad. Consultas de 1 a 5 de la tarde y de 9 a 9 de la noche. Consultas especiales, dos pesos. Reconocimientos, $2.00. Enfermedades de señoras y niños. Garganta, nariz y oídos (OJOS). Enfermedades nerviosas, estómago, corazón y pulmones vías urinarias, enfermedades de la piel, blenorragia y sífiles, inyecciones intravenosas para el asma, reumatismo, tuberculosis, obesidad, partos, hemorroides, diabetes y enfermedades mentales etc. Análisis en general. Rayos X masajes y corrientes eléctricas. Los tratamientos y sus pagos a plazos. Telf. M 6233.
E-1810 In. 1 Ag.

**DR. ROGELIO PARERA**
MEDICO CIRUJANO
Consultas de 1 a 3 p. m.
Gratis para los pobres Martes y Viernes.
Belascoaín 227, altos.
Teléfonos A-6766. F-1289.
E 443 31 Mzo.

**DR. ARISTIDES MESTRE**
PROFESOR DE LA UNIVERSIDAD
Médico del Departamento de Niños del Hospital de Dementes de Mazorra. Niños anormales. Enfermedades nerviosas y mentales de la infancia. Consultas: Martes y Sábados, de 9 a 12 m. D número 220, esquina a 23, Vedado. Tel. F-1706.
E 1934 ind 3 sp

**DR. J. M. VERDUGO**
ESTOMAGO E INTESTINOS
Tratamiento eficaz de la úlcera estomacal y duodenal de la colitis en cualquiera de sus períodos. Consultas de una a tres. Prado número 60, bajos. Tel. A-4425.
E 1789 Ind 1 Ag.

**Dr. Manuel Alvarez Ruelland**
MEDICO
Especialista en enfermedades del aparato digestivo. Consultas de 8 a 12 a. m. Calle 12 número 7. Vedado.
E 620 ind. 20 mzo.

**DR. IGNACIO CALVO**
PROTOLOGO
Cirugía especial del recto. Tratamiento médico de las hemorroides. Rectos-copia sigmoidoscopia. Línea 12, esquina a M. de 4 a 6. Teléfono F-3663.

**DR. ABELARDO LABRADOR**
Consultas gratis para pobres de 8 a 12 de la mañana. Pagas de 3 a 6 p. m. Angeles 3, entre Reina y Estrella. Teléfonos A-0801 y U-2256. Especialidad en enfermedades de señoras, flujos crónicos, metritis, etc. Partos, venéreo y sífilis, blenorragias, enfermedades de los pulmones en todos sus períodos, asma, bronquitis crónica, enfermedades del corazón y riñones, diabetes, reumatismo crónico, enflaquecimiento. Tratamientos especiales por inyecciones neosalvasán, etc.
E-52 Ind. 10 Mar.

## CIRUJANOS DENTISTAS

**Dr. Armando Roig y Palenzuela**
MEDICO CIRUJANO DENTISTA
Consultas de 2 a 6, Plácido No. 49, altos, Habana. Teléfonos I-2592 y M-8002.
E 773 ind Ab 1

**DR. PEDRO R. GARRIDO**
CIRUJANO DENTISTA
Por las Universidades de Madrid y Habana. Especialidad en enfermedades de la boca que tengan por causas afecciones de las encías. Dentista del Centro de Dependientes. Consultas de 9 a 11 y de 12 a 3 p. m. Villegas 78, altos. Teléfono A-5260.
E-288 24 Feb.

**DR. VALDES MOLINA**
CIRUJANO DENTISTA
Avenida de Italia número 24, entre Virtudes y Animas. Teléfono A-8583. Dentaduras de 15 a 30 pesos. Trabajos se garantizan. Consultas de 8 a. m. a 5 p. m. Los domingos hasta las 12 m.
E-1885 Ind. 1 Ag.

**DR. GUERRERO DELANGEL**
DENTISTA MEJICANO
Técnica especial para extracciones. Facilidades en el pago. Horas de consultas de 8 a. m. a 8 p. m. A los empleados del comercio, horas especiales para la noche. Trocadero 63-B, frente al café El Día. Teléfono M-6395.
E- 1811 In. 1 Ag.

**DR. J. HERNANDEZ CALZADILLA**
Cirujano Dentista
CIRUJANO DENTISTA
Especialista en extracciones sin dolor ni peligro en niños y señoras en estado, con anestesia local o gas. Cura completa de dientes flojos y piorrea alveolar. Puentes y planchas de todas clases modernas sin encías. Trabajos de ortodoncia. Arreglo puentes, planchas partidas, faltas de dientes dejándolas nuevas. Consultas diarias hasta las 10 de la noche. Reina 76, bajos. Teléfono A-7537.
E-1817 Ind. 1 Ag.

## OCULISTAS

**DR. MARTINEZ FERRER**
Enfermedades de los ojos. Calle A 194, (entre 21 y 23), Vedado. Consultas de 2 a 4. Teléfono F-3474.
E- 969 26 My.

**Dr. C. E. FINLAY F. A. C. S.**
PROFESOR DE OFTALMOLOGIA
Especialista en enfermedades de los Ojos y de los Oídos.
Calle J, 135, entre Línea y 15, Vedado. Teléfono F-1173
Consultas de 11 a 12 y de 2 a 4 y por convenio previo.
E-1807 Ind. 1 Ag.

**DR. JOSE ALFONSO**
OCULISTA
Garganta, nariz y oídos. Consultas de 1 a 4. Máximo Gómez 386. Tel. M-2330.
E 1703 ind 1 ag.

**DR. ALIPIO C. PORTOCARRERO**
OCULISTA
GARGANTA, NARIZ Y OIDOS
Consultas de 12 a 4
San Nicolás núm. 52. Habana.
E-1795.

**DR. HORACIO FERRER**
ESPECIALISTA EN LAS ENFERMEDADES DE LOS OJOS
Consultas de 2 a 5 de la tarde. Consultas por la mañana a horas previamente concedidas. Ave. Wilson y L. Vedado. Teléfono F-4831.
E 1780 ind 1 ag

## PROFESIONALES

**DR. JORGE L. DEHOGUES**
OCULISTA
Consultas y elección de lentes de 11 a 12 y de 3 a 5. Horas especiales, previo convenio. Aguila 94. Teléfono A-3940.

## QUIROPEDISTAS

**QUIROPEDISTA**
Alfaro. En el gabinete toda operación desde $1. a domicilio $2. a dos personas $3. Usamos Piesiloides. Villegas 44. M-7585.
19034 7 Mayo.

## ORTOPEDICOS

**EMILIO P. MUÑOZ**
Ortopédico: Malecón 56. Teléfono A-9559. Faja especial para hernias, vientre, colon, etc. y aparatos para toda clase de imperfecciones. 20 años establecido.
E 2806 ind. 6 En.

## COMADRONAS FACULTATIVAS

**Aristónica Leonardy de Bravo**
COMADRONA FACULTATIVA
Con muchos años de práctica ofrece sus servicios profesionales en Escobar No. 111 D, bajos, entre Salud y Dragones. Consultas de 1 a 4 p. m. Gratis lunes y jueves. E-898 24 mayo.

**ANA MARIA V. VALDES**
COMADRONA
Muchos años de práctica. Los últimos procedimientos científicos. Consultas de 2 a 4. Precios convencionales, 21, esquina a B, número 317, Vedado. Tel. F-1252.
E 1891 ind 13 agos.

## GIROS DE LETRAS

**J. BALCELLS Y CIA.**
S. en C.
San Ignacio Núm. 33
Hacen pagos por el cable y giran letras sobre New York, Londres, París y sobre todas las capitales de España, Islas Baleares y Canarias. Agentes de la Compañía Inglesa de Seguros contra Incendios "The Royal". Administración de bienes.
E 1743 ind 1 ag.

**N. GELATS Y COMPAÑIA**
103, Aguiar 103, esquina a Amargura. Hace pagos por el cable. Facilita cartas de crédito y giran pagos por cable; giran letras a corta y larga vista sobre todas las capitales y ciudades importantes de los Estados Unidos, Méjico y Europa, así como sobre todos los pueblos de España, Londres, París, Hamburgo, Madrid y Barcelona.

**CAJAS RESERVADAS**
Las tenemos en nuestra bóveda, construída con todos los adelantos modernos y las alquilamos para guardar valores de los interesados. En esta oficina daremos todos los detalles que se deseen.
N. GELATS Y COMPAÑIA
BANQUEROS

**ZALDO Y COMPAÑIA**
Cuba números 76 y 78
Hacen giros de todas clases sobre todas las ciudades de España y sus pertenencias. Se reciben depósitos en cuenta corriente. Hacen pagos por cable, giran letras a corta y larga vista y dan cartas de crédito sobre Londrs, París, Madrid, Barcelona y Nueva York, New Orleans, Filadelfia y demás capitales y ciudades de los Estados Unidos, Méjico y Europa, así como todos los pueblos.
E 1746 ind 1 ag.

## OFICIAL

REPUBLICA DE CUBA.—Secretaría de Gobernación.—Negciado de Personal, Bienes y Cuentas.—Segunda Convocatoria.— Hasta las ocho p. m. del día 9 de mayo de 1928 se recibirán— en esta Oficina proposiciones en pliegos cerrados para el suministro de EFECTOS PARA AUTOMOVILES a la Cárcel de la Habana, durante el próximo ejercicio de 1928 a 1929 y entonces se abrirán y leerán públicamente. Se darán pormenores y Pliegos de Condiciones a todo el que lo solicite en este Negociado.—Habana, Abril 24 de 1928.—Enrique G. Cintas. Jefe del Negociado.. 3295 2-D 27 y 1d-30 1-d 1o. y 2o. alt 7 my.

## ORDEN DE LOS ANUNCIOS CLASIFICADOS


A Alquileres de Casas.
B Alquileres de Departamentos.
C Alquileres de Habitaciones.
D Alquileres de Locales.
E Alquileres de Garages.
G Se ofrecen.
H Compra y Venta de Fincas.
I Compra y Venta de Solares.
J Compra y Venta de Establecimientos.
K Compra y Venta de Animales.
L Automóviles.
LL Dinero en Hipotecas.
M Bonos y Valores.
N Compra y Venta de Objetos Varios.
Ñ Enseñanzas.
O Hospedajes.
P Para las Damas.
Q Compra y Venta de Instrumentos de Música.
R Maquinarias.
S Muebles y Prendas.
T Pérdidas.
U Para Hogar.
V Compra y Venta de Libros.
W Comidas.


## (A) ALQUILERES DE CASAS

### (1)—Habana

CONDESA 3 bajos, compuesta de sala, comedor, tres cuartos, cocina de gas, cuarto de baño moderno en $45.00. Llaves en los altos. Informes en el teléfono M-7203.
A1 20164 4 Mayo.

CONDESA 41 bajos, compuesto de sala, tres cuartos, cocina y baño moderno en $40.00. Llave en los altos e informes en el Teléfono M-7203.
A1 20165 4 Mayo

$27 CASA, sala, comedor tres habitaciones, cocina, baño, patio, traspatio, lavados, agua corriente, piso mosaicos, instalación luz. Santa Rosa 73-C casi esquina a Infanta. Su dueño Empedrado 33. Teléfono A-8502. A1 20111 4 Mayo

SE ALQUILAN los hermosos y modernos altos de la casa Campanario núm. 5. Se componen de sala, recibidor, cuatro cuartos para familia y uno para criados, baño intercalado completo, saleta de comer al fondo, cocina de gas y baño para criados. Es de construcción moderna muy decorada y se da a precio de situación. Informes Teléf. I-4813. La llave en la bodega. A1 20153 3 Mayo.

SAN RAFAEL 44 entre Galiano y San Nicolás, se alquilan dos habitaciones muy ventiladas, hay teléfono y se dá comida. Más informes en la misma.
A1 20143 3 Mayo.

SE ALQUILAN los bonitos y frescos bajos de Animas 182, con sala, comedor, 4 habitaciones y un cuarto de criado, baño y cocina. Informan en los altos.
A1 S-3217 6 Mayo.

EN NEPTUNO 211, esquina a Oquendo, se alquila primer piso casa recien construida. Informan en la misma. Segundo piso. H-1 20089 30 ab.

SUBIRANA 54, se alquilan los bajos y altos. Sala, comedor, tres cuartos, baño intercalado, cuarto de criados, servicio y cocina. La llave esquina a Peñalver. Informan. Teléfono F-2444.
A1 20108 8 Mayo.

SE ALQUILA hermoso chalet. Catorce esquina a Tercera, Reparto Almendares, compuesto de jardín, portal, sala, comedor, cuarto criados, cocina, garage, servicios criados y los altos de cuatro dormitorios, cuarto baño familia y terraza. Alquiler $80.00. Informan: Telf. FO-1315, A-4358 y M-6263, altos botica "Sarrá".
A1 20128 5 Mayo.

SE ALQUILA espléndido local O'Reilly número 29, esquina a Habana, con 500 metros de superficie. Tiene planta alta y entresuelo. Propio para cualquier establecimiento. Alquiler 20 pesos. Informes teléfono A-4358 y M-6263, altos botica Sarrá. Se da contrato firme por dos años prorrogándose al tiempo que usted desee.
A1 20127 5 Mayo.

SE ALQUILA en $40 la ventilada casa, sin altos, de San José y Oquendo, al lado de la bodega. Sala, tres cuartos, cocina y demás servicios. Informan en la bodega. A-1 20045 1 my.

M.E.C.D. 2016

## ALQUILERES DE CASAS

SE ALQUILAN los bajos de la casa Gloria 202. Informan: Ramón Planiol. Desagüe 62. Teléfono U-4985. A-1 20062 3 my.

### CUBA 34

Entre Chacón y Cuarteles. Alquilo piso principal con sala, recibidor, cinco cuartos, galería, dos baños intercalados, comedor, pantry, cocina y calentador de gas, cuarto y servicio de criados, agua abundante, muy fresca. Decorada y nueva. Llave en los bajos. Informa Dr. Lamelas. Cuba 62. A-1 U. H. 20060 5 my.

ALQUILASE una sala grande, para cualquier clase de comercio o para familia, muy barata. Tomando toda la casa no se cobra nada. Calle Aguila 166, una cuadra de Monte. A-1 20052 1 my.

CRISTO NUMERO 21. En $65.00 se alquilan estos bajos, cn sala, comedor, tres cuartos, baño intercalado, cocina de gas y cuarto y servicio para criados. También los altos del No. 23, con sala, antesala, comedor, cinco cuartos, 2 baños, cuarto y servicio de criados. Llaves en el No. 33. Telf. A-0698. A-1 S-3210 3 my.

SE ALQUILAN los altos Aguila 101, entre San Miguel y Neptuno en $80.00. Informes Tel. I-2452. S-3219 1 Mayo.

SE ALQUILA muy barato. Monte número 15, primer piso derecha, altos de los Grandes Almacenes El Número 15, compuesto de sala, saleta, comedor, cocina, doce habitaciones, baño intercalado y doble servicio sanitario. Informes en los bajos. Telf. A-2803. Habana. A-1 S-3211 6 my.

ALQUILO, con baño moderno, los bajos de San Lázaro No. 101, entre Galiano y Blanco: sala grande, dos ventanas, comedor, dos habitaciones, cuarto y servicio de criados. $75.00. Llave en los altos. Teléfono M-8023. En $27.00 altos de Genios esquina a Consulado. A-1 S-3212 6 my.

### BEERS BOLETIN

Gran casa en la Habana, 3 habitaciones, 3 baños de lujo, garage, 5 meses: $200. Miramar, casa de lujo, 5 habitaciones, 3 baños, con muebles: $400. Mariel, casas muy buenas para el verano, con muebles, precios especiales. Almacenes y nav.se con chuchos, y varios lugares, desde $200 para arriba.

### SE NECESITA

Casa con muebles, matrimonio americano, por un año, sobre $200. Una casa para comprar en Miramar, sobre $50.000. Solar, por la Carretera Central.

### SE VENDE

Gran casa de 2 pisos, Loma Chaple, $10.000. Miramar, casa nueva, $15.000 Almacén, 4 habitaciones, 2 baños, garage, $7.000. 40.000 mts. 10 nilos. de La Habana. Buena casa, con muchos frutales, $7.500. Vea nuestro Boletín en la entrada, para mejores gangas.

### BEERS HAVANA

O'Reilly 9 1|2. (Est. 1906.) Havana. Departamento en los altos. E-922 30 ab.

SAN RAFAEL 161, altos, entre Marqués González y Oquendo, amplia y fresca. Se alquila, con sala, comedor, tres cuartos y baño. La llave en la bodega. Informes: A-6420. A-1 19999 5 my.

SAN NICOLAS 46 altos, entre Concordia y Virtudes, fresca y moderna. Se alquila con sala, antesala, comedor al fondo, tres cuartos, baño intercalado completo y servicio de criados. La llave en el segundo piso. Informes: A-6420. A-1 19998 5 my.

SE ALQUILAN modernas casas de altos y bajos en Desagüe, Franco y Peñalver. Informan: Ramón Planiol. Desagüe 62. Teléfono U-4985. A-1 20063 3 my.

MANRIQUE 39 altos, entre Concordia y Virtudes, fresca y moderna. Se alquila gran sala, antesala, cuatro grandes habitaciones, baño intercalado completo, amplio comedor al fondo, cocina y calentador de gas. Cuarto y servicio de criados. Puede verse de 9 a 12 m. y de 2 a 5 p. m. Informes: A-6420. A-1 20003 5 my.

MARQUES GONZALEZ 6-B, altos, entre San Rafael y San José, se alquila con sala, comedor, tres grandes cuartos, baño y servicios. La llave en la bodega. Informes: A-6420. A-1 20002 5 my.

SE ALQUILA en Crespo 44 bajos, entre Colón y Trocadero, con sala, cmedor, tres cuartos y patio. Baño y cocina. La llave en los altos. Informes A-6420. A-1 20001 5 my.

PEÑA POBRE 7, altos, entre Habana y Aguiar, amplia y fresca, se alquila con sala, comedor tres cuartos y baño. Cuarto y servicios de criados. La llave en los bajos. Informes: A-6420. A-1 20000 5 my.

SE ALQUILAN los altos de la casa Cristina 64. Informes: Ramón Planiol. Desagüe 62. Teléfono U-4985. A-1 20064 3 my.

FINLAY 139 y Salud 180, altos. Gervasio 108 y Trocadero 105, bajos. San Ignacio 45, para comercio se alquilan baratas. Informes: Teléfono U-4455. A-1 19978 4 my.

EN AGUIAR 95, entre Muralla y Teniente Rey, se alquilan amplios bajos para almacén o depósito. Informan en las oficinas de García Tuñón, Muralla y Aguiar. Telf. A-8786. A-1 19981 2 my.

### CASTILLO 35-B

Por San Ramón. Casa con sala espaciosa, dos cuartos, cocina y servicios. Próxima al Mercado y tranvías. Llave: bodega: Informes: San Joaquín 33, bodega. Teléfono M-1808. A-1 20009 5 my.

### SE ALQUILAN

Los bonitos y frescos altos de Concordia 156-E. Sala, recibidor, 3 habitaciones, baño intercalado, salón de comer, cuarto y servicio de criados. Informes y llave en los bajos. Teléfono U-1818. A-1 19993 7 my.

SE ALQUILAN los altos de Virtudes 43. La llave en el No. 37. Informan O'Reilly 68. A-1 19990 1 my.

PROPIA para casa de huéspedes y familia. Se alquilan los altos de la casa Prado No. 29, compuestos de sala, saleta, comedor, siete grandes habitaciones, cocina, cuartos y servicios de criados. La llave en los bajos. Informan: García Tuñón. Aguiar y Muralla. Telf. A-8786. A-1 19980 2 my.

### ALQUILO SAN LAZARO 488

Hospital, altos de la peluquería. Sala, comedor, tres cuartos, cocina, baño moderno. La llave en la peluquería. Renta $50.00. A-1 19818 5 my.

$16 a $22. Casitas modernas y edificio cuatro pisos; vista al exterior (no vecino al frente). $55 y $50 altos modernos muy bonitos. Bruzón No. 27-29. Dos cuadras Carlos Tercero. I-5417. A-1 20018 30 ab.

### OMOA 14-B

Casa cómoda, sala, comedor, tres cuartos, cocina y servicios: $40. Lugar saludable y próximo a tranvías y Mercado. Llave: bodega. Informes: San Joaquín 33, bodega. Telf. M-1808. A 12007 5 my.

### $50 UN REGALO $50

Altos modernos con sala, recibidor, tres habitaciones amplias, baño completo intercalado con calentador, gran comedor al fondo, cuarto y servicio de criados y cocina. Inmejorable por ese precio. A dos cuadras de Infanta y una del "Luna Park". Arbol Seco 55 entre Desagüe y Benjumeda. La llave en la bodega. Informes U-6494. A1 19954 30 Ab.

### EMPEDRADO NUM. 43

entre Aguacate y Compostela; se alquilan las dos plantas propias para familias u oficinas. Informan teléfono F-2884 y F-1632. Su dueño Línea No. 2. A1 S-3184. 2 Mayo.

BAJOS NUEVOS y espaciosos con dos entradas, sala, recibidor, cinco cuartos, lujoso baño etc. alquilo baratísimos en Aguacate 17 entre Empedrado y Tejadillo. La llave al frente. A1 19909 3 Mayo.

SE ALQUILA Cruz del Padre No. 8-B, entre Cádiz y Santa Rosa. Muy amplia sala, saleta y 3 cuartos. Informan F-2884 y F-1632. Su dueño Línea No. 2. A1 S-3188 2 Mayo.

SE ALQUILA, Aguila Núm. 307 segundo piso próxima a desalquilarse, sala, saleta, 5 cuartos, baño completo, motor para el agua. Precio $50.00. F-2884 y F-1632. Su dueño Línea Núm. 2. A1 S3189 2 Mayo.

ALQUILO bonitos bajos 35 pesos. Figuras 62 esquina Monte: dos altos preciosos. Colón 19 y 23; 55 y 80 pesos. Completamente nuevos. Telf. M-1283. Animas 106. A1 19898 30 Ab.

SE ALQUILAN dos pisos Trocadero número 25 esq. a Industria; sala, antesala, dos habitaciones y servicio completo en principal. Sala, tres habitaciones, servicio completo el segundo, a la brisa. Informan I-4883. A-1 S-3185 6 my.

VIRTUDES 97 1|2 entre Campanario y Perseverancia, segundo piso, moderna, se alquila con tres habitaciones, sala, comedor, dos baños y cocina, la llave en la bodega, Campanario y Virtudes. Informes Neptuno 106. Alquiler módico. A1 19965 2 Mayo.

SE ALQUILAN los amplios bajos de la calle Neptuno 338 esquina a Basarrate, con sala, recibidor 4 hermosos cuartos y servicios. Informa Tel. U-3814. A1 S-3198 30 Ab.

INFANTA y Carlos III, contigua Café Almendares, bajos para vivienda y comercio. Se alquilan. Precio módico. Informan Santeiro y Alvarez, Dragones 64 Tl. A-9642. A1 19923 7 Mayo

## ALQUILERES DE CASAS

### CARLOS III 16 C

Bajo y alto con tres y cuatro habitaciones, baño intercalado moderno, sala, saleta, cocina de gas, servicio de criados. Precio $7[illegible]00 Informan F-2134. A-19868 3 my.

SE ALQUILAN los frescos altos de la casa, calle de Esperanza No. 16, tiene balcón corrido por Esperanza y Suárez, la llave en los bajos. Informan Banco de Préstamos O'Reilly 44. Teléfono M-1090. A-1 19733 1 May

VIVES 82, entre Florida y Alambique, a una cuadra de la Iglesia de Jesús María por donde pasan todos los tranvías, casa muy cómoda con todo lo necesario. Su dueño, en la Calzada de Jesús del Monte 438 y medio, altos. Teléfono I-1132. 19768 30 Ab.

GLORIA 204 bajos, a pocos pasos de Belascoaín, Cuatro Caminos, Cristina, Plaza del Mercado. Por allí pasan todos los tranvías de la Habana. Precio $32 al mes. Trato directo. Calzada de Jesús del Monte 438 y medio, entre Luz y Pocito. Teléfono I-1132. 19769 30 ab.

ALQUILO, Cristina 66 altos. Los altos espléndidos y grandes en $50. Los bajos en $40. José Fernández. Teléfono A-5274. A-1 19716 5 mayo.

EN $40, se alquila la casa Villegas 118 entre Sol y Muralla. Propia para comisionista. La llave al lado 6. Informan en Concordia 55, esq. a Manrique. A-1 1980[illegible] 30 Ab.

SE ALQUILAN los amplios y ventilados altos de la casa Oquendo número 85, compuesta de sala, saleta tres hermosas habitaciones, cocina de gas y baño intercalado. Informa Mariano Pratt Aguiar 73. Telf. A7884. A-1 19847 12 my.

SAN NICOLAS 240, (pegado a Monte). Hermoso principal acabado de pintar esquina de brisa, tres cuartos, sala saleta, baño. Llave e informes en el bajo. Precio rebajado. A-1 19855 5 my.

ALQUILO dos pisos independientes. Mercaderes 16 entre Obispo y Obrapía Sala, comedor, cinco cuartos baño. Llaves: Ferretería. Informes: Industria 22. A-6523. A-1 19852 3 my.

### ALQUILO FRESCO LUJOSO

Primer piso, San Rafael 153. Sala, comedor, tres amplias habitaciones, gran baño intercalado. Agua abundante. Llaves: Departamento al fondo. Informan: Monte 103, "La Democracia". A-1 19873 2 my.

### SOLEDAD 48

Esquina de fraile, altos, saleta, tres habitaciones, baño intercalado moderno, cocina de gas, servicio de criados. Precio reajustado: $55.00. F-2134. A-1 19866 3 my.

SE ALQUILAN las casas Plácido 18, segunda, derecha: $65.00 y segunda izquierda: $60.00 y tercera derecha: $60.00. Cárdenas 3, primer piso, cien pesos y Cárdenas 5, segundo derecha, 55 pesos. Llaves e informes: Zulueta 36-G. Teléfono A-9266. A-I 19714 7 my.

### CARDENAS, NUMERO 75

Se alquilan en $55 los bonitos altos, cómodos y frescos de al lado de la barbería esquina a Misión. Informan en Bernaza 23, Tintorería. A-I 19721 30 my.

### SAN LAZARO 323

Bajos, entre Infanta y San Francisco. Sala, comedor, cuatro habitaciones, baño y cocina de gas. La llave al lado, en la bodega. Informes: Habana 186. Teléfonos M-1541—F-1941 A-I S-3134 5 my.

SE ALQUILA, Espada y Jovellar, próxima a desocuparse, una sola planta. Sala, comedor y cuatro cuartos, buen patio. Llave en la bodega. Teléfono U-2221. A-1 19622 3 May.

SE ALQUILA el primer piso de la casa Máximo Gómez No. 156, con sala, recibidor, 3 cuartos, baño intercalado, comedor al fondo, cocina y demás servicios. Informan en los bajos. Teléfono A-3073. A-1 S-3117 4 Mayo.

SE ALQUILAN los modernos y ventilados altos de Neptuno No. 193 casi esquina a Belascoaín, compuestos de sala, saleta, cuatro habitaciones, una más de criados, comedor al fondo y espléndida cocina y dos servicios. Informan en la Joyería de los bajos. Telf. U-5010. A-I S-3142 5 my.

EN MAXIMO Gómez 322, se alquila para una familia numerosa o un médico, los altos de la Ferretería. Sala, siete habitaciones, tres servicios, piso mármol y decorado, precio de situación, vea para que compare. A-1 S-3152 3 May.

HERMOSA casa en Rastro 13, entre Campanario y Tenerife. Sala, comedor, 3 cuartos grandes, cocina, baño y servicios. Patio, escalera para azotea. Se dá alquilada. Llavín e informes: : Bodega de Campanario y Rastro. A-I 19543 3 my.

SE ALQUILAN los bajos de Villegas 24, compuestos de sala, comedor, dos habitaciones, baño y cocina. Precio $45.00. La llave en los altos. Informan en San Ignacio No. 50. Teléfono A-7501. A-1 19600 5 my.

SE ALQUILAN San Miguel No. 57 una cuadra de Galiano; dos pisos primero y tercero, sala, hall, tres habitaciones, cuarto de baño completo, y demás servicis. Las llaves en el piso bajo. Informan teléfono F-4071. A-I S-3137 2 my.

LEALTAD 31 (bajos,) casa muy fresca, compuesta de recibidor, sala, comedor, tres cuartos, baño, cocina, cuarto y servicio de criados. $85.00. Informan Morales y Compañía. Compostela 38. Teléfono A-2973. A-I 19557 30 ab.

SE alquilan dos casas altas, Castillo esq. a Cádiz, una cuadra del Mrcado Unico, con sala, saleta, dos cuartos, baño y demás servicios. Las llaves en la bodega d ela esquina. Informan en el teléfono F-4071. A-I S-3138 2 my.

### AMUEBLADOS

casas, apartamentos, para el verano a precio de situación, incluyendo servicio de criado, loza, ropa de cama, teléfono, luz, desde $60.00 mensuales con 2, 3 y 4 cuartos, sala, comedor, cocina y baño. Informes .Apto 605. Edificio Gómez. Morro y Genios. M-7374. Sra. Carter. A-1 S-3146 2 May.

UNA COMODA CASITA en Rastro 9 entre Campanario y Tenerife. Sala, comedor, dos cuartos, cocina, baño, patio. Se dá alquilada. Llavín e informes: Sr. Jiménez, mismo lugar. A-I 19544 3 my.

SE ALQUILAN los bajos de Infanta 76, a una cuadra de Carlos III, propios para establecimiento. La llave en la Ferretería "El Chinito". Para informes: 19 esquina D. No. 283. A-I 19531 30 ab.

SAN NICOLAS 130 entre Salud y Reina. Se alquila la moderna casa 2o. piso 4 habitaciones, sala y saleta en $60. Informan en la misma y en Galiano 126. El Siglo XX. Teléfono A-4072. A-1-S-3131 1 my.

ALQUILO, Escobar 162 altos, entre Reina y Salud; sala, saleta, comedor, cinco habitaciones y dos de criados, servicios dobles, agua por motor. Llave en Bajos. Informes Teléfono I-1026. A-1 19449 4 Mayo.

### CARLOS III

Media cuadra por Marqués González; se alquilan dos casas; una baja y otra alta, cada una con cuatro cuartos, sala, comedor, baño intercalado, cocina de gas, media cuadra de los colegios La Salle y Angel de la Guardia. Precio 65 y 70 pesos. Informan: Telf. U-3281. S-3017 1 mayo.

### ALQUILO

Los altos del primer piso de Barcelona número 10. Informan La Casa Blanco Ferretería y Locería. Teléfono U-5066. S-2969 30 ab.

EN MODICO precio, y en casa particular se ofrece para guardar muebles finos de personas que tienan que ausentarse por temporada. Dirección: Calle N. No. 217 bajos entre Jovellar y 27. Vedado. Frente al Edificio América R. ind. 21 Ab.

### ALQUILO UN PISO

En el nuevo edificio de Gervasio 52 esquina Virtudes, sala, comedor, tres habitaciones, gran baño, servicio de criados, cocina gas, fresquísimo y barato. Informan la bodega. 18566 1 mayo.

### OFICIOS 86

Se alquila este hermoso piso principal compuesto de sala, saleta, cuatro cuartos, baño, cocina y servicios para criados, con vista a la Alameda de Paula. Informan: Telf. A 1474. 15630 30 ab.

SUBARRENDADORES: Se alquila la casa Desamparados número 14. Tiene 4 accesorias con puerta y ventana a la calle; además siete cuartos altos. Todo en $45. Informan F-2124. 18866 1 my.

SE ALQUILA, Príncipe No. 13. próximo a Marina. Casa, sala, comedor, y dos cuartos, buen patio. Teléfono U-2221. A-1 19623 3 May.

## ALQUILERES DE CASAS

### CRISTO 30

Se alquila el segundo piso con sala, tres cuartos, baño intercalado, comedor, cuarto de criada, servicios, cocina. Informan Cristo 28 2o. piso. 19386 4 my.

ALTOS modernos sala, tres habitaciones, comedor al fondo, baño completo, cocina gas, cuarto criados y baño completo; precio situación: cincuenta pesos. Calle Hospital 59. La llave: encargados del 63. Informan U-4394. M-2004. Altos casa moderna. Sala, tres habitaciones, baño completo, cocina y servicio criados. Cuarenta pesos. Hospital 57 esuina Salud. Llave en la misma. Informan U-4394. M-2004. 19382 2 mayo.

A 20 METROS del Campo de Marte, alquilo casa ,magníficas condiciones comerciales ,doy contrato y precio módico, si su giro es comida en vez de pagar alquiler recibirá Ud. dinero. Telf. M-3670. A-1 S-3103 30 Ab.

SE ALQUILA en $175.00 la hermosa planta baja de la casa de Muralla 27 entre Cuba y Aguiar, una sola nave con puertas de hierro. Informes José García y Cía. Muralla 16. A-1 19487 4 Mayo.

ALQUILO San Rafael 156 accesoria grande moderna. De sala, cuarto y cocina en $25. y cuartos altos y bajos a $10.00 y calzada de Luyanó dos cuadras, pasando el crucero de Guanabacoa y calle de Perkins No. 14 una accesoria de portal, sala, cuarto y cocina en $10. y cuartos de portal cocina a $7. Fondo o fiador. Teléfono X1348. A-1 19754 30 Ab.

EN $80.00 ALQUILO un espléndido segundo piso en Compostela No. 88 entre Muralla y Sol, compuesto de recibidor, sala espaciosa, tres cuartos, baño intercalado, comedor, cuarto y baño de criada, espléndido patio, agua abundante. Informan Muralla No. 71. Tel. A-3450. 19415 9 mayo.

EN 32 PESOS alquilo casa. Comedor, dos cuartos, sala, todo grande y moderno. Infanta y Desagüe, bodega, informa F-2926. 19252 1 mayo.

### NEPTUNO 218

Bajos, entre Marqués González y Oquendo, apropósito para una familia larga. Tienen sala, recibidor, cuatro grandes habitaciones, comedor corrido al fondo, cuarto de baño completo, cuarto y servicio de criados y cocina de gas. La llave en la bodega, esquina a Oquendo. Informes: Habana 186. Teléfonos M-1541 y F-1941. A-I S-3133 6 my.

### SE ALQUILAN

Los altos San Ignacio esquina a Acosta, compuestos de sala, saleta, tres cuartos y uno grande en la azotea, cocina de gas, baño intercalado, con abundante agua. La llave en la bodega. Su dueño Calle 12 y 15, Vedado. 19264 3 mayo.

ALQUILO altos en Neptuno entre San Francisco e Infanta; sala, comedor, tres cuartos, precio 50 pesos. Informes Telf. U-2191. S-3098 4 mayo.

SE ALQUILAN los espaciosos altos de la casa Manrique No. 124, propios para numerosa familia, academia, colegio o Sociedad de Recreo. La llave en los bajos. Para informes. Manteca. Cuba 76-78. 19168 8 mayo.

SE ALQUILAN los altos de Jesús María 119. Sala, 3 cuartos, comedor al fondo, baño intercalado, servicio de criados, cocina de gas agua abundante; tiene motor. Una cuadra de Egido. Llave en los bajos. Informan O'Reilly 90. A-3242. 19149 4 mayo.

MALECON 51, entre Galiano y Blanco, se alquilan los modernos bajos, $85. Sala, comedor, tres cuartos, baño intercalado, cuarto criado. Informan en los altos. 19161 1 mayo.

### VILLEGAS 109

Entre Muralla Teniente Rey. Se alquila primer piso, cinco habitaciones, sala, recibidor, servicio intercalado. Precio rebajado. Frescas. Informan Muralla 103 Tel. F-5506. 19190 1 mayo.

SAN LAZARO 200. MALECON 62: Acabada de reedificar, se alquila para Huéspedes con 35 habitaciones; o como ocho apartamentos independientes completos. Informan teléfono F-3124. 18861 1 mayo.

### SAN RAFAEL 297

Se alquilan pisos modernos en la loma de la Universidad, o sea el lugar más fresco y alto de la Habana, con garage y agua abundante. 18544-287.

### ALQUILO

Un segundo piso a la brisa y acabado de pintar: en Teniente Rey No. 90. Informan La Casa Blanca. Ferretería y Locería. Informan M-5066. S-3068 3 mayo.

PRECIOSOS BAJOS $50. Concordia 156 C. sala, recibidor, tres cuartos, servicio intercalado y servicio cuarto de criados, cielo raso, acabada de pintar. Informan en La Filosofía. La llave en la bodega. 19158 1 mayo.

GENIOS 23, entre Industria y Consulado. A una cuadra del Prado y otra del Malecón. Se alquila. Tiene cuatro hermosas claras y frescas habitaciones, sala, saleta, baño y cocina para gas. La llave en la botica de la esquina. Informa: doctor Entralgo, Teléfonos A-2036 y M-3287. 18015 1 May.

SE ALQUILAN las casas de José de San Martín números 21 y 23, con grandes salones apropiados para almacenes de tabaco. Tienen espaciosos altos para Fábrica de Tabacos, Cigarros u otra clase de industria. También pueden fraccionarse dichas casas. La llave en la esquina de Rayo E-674 Ind. 29 M.

CASA 30 pesos, tres habitaciones, sala, comedor, cocina, baño, patio, pisos mosaicos, lavabos agua corriente, calle Santa Rosa 73, casi esquina a Infanta. Informes llave al lado. Su dueño Empedrado 33. Teléfono A-8502. 17692 2 my.

45 PESOS ALQUILO segundo piso moderno edificio Marqués González 14, entre Zanja y Salud, sala, recibidor, 2 habitaciones grandes, comedor, baño intercalado, cocina, gas. Ferretería Belascoaín 71. U-5215. 18553. 4 May.

### INQUISIDOR 35-A

En 50 pesos se alquila este hermoso principal con habitación a la calle, saleta y cuatro habitaciones. Informan en Oficios 88, almacén de Manuel Muñoz y Cía. 15629 30 ab.

SE ALQUILAN los elegantes, amplios y ventilados altos de Amistad 34, a dos cuadras del Parque Central, con todas las comodidades necesarias. Pueden verse de 1 a 5 p. m. Informan: Edificio Trust Co. Aguiar 71. Apartamento 303. 18173 2 May.

MODERNOS y bonitos altos, $45, con servicios intercalados, cocina de gas y motor para agua en Fernandina 2, entre Estévez y Santa Rosa. Llave en la misma. Informan A-6412. 18199 2 May.

SE ALQUILA Prado 11, segundo piso moderno, sala, saleta, comedor, cuatro habitaciones, dos baños, cuartos para criados; precio de situación. Llave en los altos, diseños M-2679. 18890 6 mayo.

EN O'REILLY 5 se alquila un piso principal apropiado para casa de huéspedes u otra cosa por el estilo. Informa en los altos. 17200 30 Ab

### (2)—Vedado

VEDADO. Alquilo modernos y hermosos altos. Paseo 274, entre 27 y 29, muy frescos. Dos baños, amplio garage. Alquiler rebajado. Informes al lado, 272, altos. A-2 19860 2 my.

### VEDADO, 34 PESOS

En 8 y 19, modernos y frescos altos. Terraza, sala, saleta, dos habitaciones, baño moderno, agua abundante. Informes Gerardo Vega. Teléfono F-1814. A-2 19836 1 my.

EN LO MEJOR DEL VEDADO. Se alquilan dos primeros pisos en la calle 17 y 12. Son completos para familias de gusto. Véalos. Informan en el Café de 17 y 12. Telf. F-2758. A-2 19832 2 my.

SE ALQUILA en 17 y 18, Vedado, una casa moderna, compuesta de sala, dos cuartos, comedor, cocina y baño completo. Precio $35.00. Informan en el Teléfono F-1454. A2 20106 3 Mayo

EN LO mejor del Vedado, Calzada núm. 169 entre Y y J se alquila el magnífico alto ventilado por los cuatro costados. Nunca falta el agua. Informan en el bajo. A2 20094 4 Mayo

EN 60 PESOS se alquilan los altos de la casa de moderna construcción sita en 29 entre B y C, Vedado. Se componen de sala, saleta, comedor, 3 habitaciones, cuarto de criados, baño moderno y doble servicio. Informan: Oficina de García Tuñón. Aguiar y Muralla. Telf. A-8786. A-2 19982 2 my.

VEDADO. Se alquilan los frescos y modernos altos de Línea esquina a 6. Teléfono F-1187. A-2 S-3206 6 my.

## ALQUILERES DE CASAS

13 ESQUINA 8. Acera de la brisa, segunda esquina. Se alquila este bonito chalet de dos plantas, compuesto de: Bajos, jardín, portal corrido, vestíbulo, sala, comedor, pantry, cocina, cuarto de criado y su baño, garage y cuarto de chauffeur. Altos, hall, cuatro cuartos, dos de ellos muy grandes, cuarto de baño intercalado y dos terrazas. Precio $225. Informan en la misma de 10 a. m. en adelante. A2 19913 1 Mayo.

SE ALQUILAN los bajos de la casa A núm. 254 entre 25 y 27, compuesta de jardín al frente, portal, sala, saleta, cuatro cuartos, hall, baño y cocina. La llave en los altos, informan en Habana 51, teléfono A-5657. A2 20119 5 Mayo

### CHALET MAS LUJOSO DEL VEDADO CALLE 17 ESQ. A 8.

Se alquila o se vende barato, frente al parque Menocal. Garage para cuatro o cinco máquinas, cuarto de chauffeur con sus servicios, cuarto y servicio de criados, comedor de criado y gran lavadero. Sala, saleta, leaving-roon, comedor, biblioteca, pantry, cocina, portal y terraza, siete magníficas habitaciones con closses, tres baños intercalados y terraza. Para más informes Teléfono F-4538. A-2 S-3165 1 May.

SE ALQUILAN los altos de la calle 23 esquina a H, con su gran terraza, 3 cuartos, sala, comedor, recibidor y demás servicios: precio $80.00. Informan al lado. A2 S-3171 5 Mayo.

### VEDADO

Paseo, a la brisa cerca de 23, casa de una planta, 20 metros de frente por 50 de fondo, seis habitaciones de familia, dos garages, lavandería, cuartos y servicios para criados y chauffeur.

$64.000

Facilidades de pago.

Miguel F. Márquez. Empedrado 16 (altos). Teléfono A-8450. F-918 2 mayo.

### LUJOSA RESIDENCIA

4 entre 17 y 19, Vedado. $300.00 Dos plantas, garage, casa de criados y jardines. Las llaves en la misma. Informan: García Tuñón. Muralla y Aguiar. Telf. A-8786. A-2 19984 2 my.

EN 200 PESOS se alquila en Línea esquina a N, lujosa residencia de dos plantas, con algunos muebles. Informan: García Tuñón. Aguiar y Muralla. Teléfono A-8786. A-2 19985 2 my.

### CALLE 15 ENTRE E Y D ALTOS

Sombra, brisa, cerca colegios La Salle y Dominicas. Sala, cuatro balcones techos monolíticos, comedor, cocina, cinco cuartos familia, dos criados, baño familia intercalado, criados; garage, casa grande, no casa muñecas como apartamentos. Alquiler rebajado: ochenta pesos. Informan calle 15 esquina Baños. Telf. F-4048. A-2 19824 2 my.

SE ALQUILA la hermosa casa de 5a. número 44 y el alto del 42 1|2. Precios de situación. Informan en Calzada núm. 169 bajos. A2 20095 4 Mayo

SE ALQUILAN dos casas modernas, una en 25 No. 347, entre Paseo y 4, y otra en 23 No. 415, con todas las comodidades. Informan en los altos de la misma. A-2 S-3170 3 my.

SE ALQUILA la hermosa casa de dos plantas, toda de mármol, 4 y 27, con jardín, portal, vestíbulo, sala, gabinete, comedor, pantry, cocina, garage para dos máquinas, cuarto y servicio de criados en los bajos. En los altos, recibidor, 4 habitaciones y dos baños completos en los altos. Informan teléfono F-5115. A-2 S-3213 4 my.

¿Tiene Vd. que vender, comprar, alquilar, ofrecer o solicitar?

El DIARIO DE LA MARINA le tomará su anuncio por teléfono.

DICTE SU ANUNCIO POR LOS TELEFONOS:

M-3378 A-1014 } de 8 a 5 P. M. A-3856 de 5 a 10 P. M.

Solicitudes de trabajo, 3 días, 10 centavos.

### CALZADA 78-B

Se alquila esta casa en la parte más céntrica del Vedado, en la Calzada, entre B y C, con la Iglesia, boticas y otros establecimientos, así como los Cines, a dos cuadras de distancia. Tiene sala, antesala, comedor, seis cuartos, galería hermosa, cuarto de baño moderno, cocina de carbón y gas y cuarto de criados con su servicio. Informan: Telf. A-8980 y F-4241. A-2 19890 7 my.

VEDADO. Se alquila una casa independiente, nueva, calle 2 casi esquina a 35. Jardín, portal, piso terraza, recibidor, salón piso mármol, tres cuartos, baño intercalado, bañadera de porcelana empotrada, comedor, cocina, inodoros sirvientes, agua fría y caliente, pisos mosaicos, patio espacioso, construcción monolítica. Tiene un cuarto en los altos con subida y entrada independiente y escalera de mármol y lavamanos y salida a la azotea. Precio de situación. La llave por 35, donde se facilita. Garage si se desea. Teléfono A4416. A-2 20088 30 ab.

### CALLE 17 NO. 150 ENTRE J Y K

Vedado. Se alquilan estos hermosos y ventilados altos, compuestos de gran terraza al frente, sala, saleta, gabinete en la sala, cinco espléndidas habitaciones, pasillo central, dos baños completos, gran comedor al fondo, cuarto de criados con su baño, pantry, cocina de gas, calentador, agua abundante por motor, patio y traspatio. Informan: Sánchez Valle y Compañía. Aguacate No. 124. Telf. A-2878. La llave en los bajos. A2 19881 5 my.

SE ALQUILAN los bajos de Línea y Diez Vedado. Cinco cuartos, dos baños intercalados, dos cuartos criados, fogón y calentador de gas. También fogón de carbón, garage con dos cuartos y servicio. El dueño en los altos. Puede verse de 3 a 6. A-2 19818 30 Ab.

CALLE 23 No. 350 entre Paseo y 2 se alquila los altos de la casa Villa Petra, tiene 6 habitaciones, servicios de criados, 2 baños intercalados y garage. Informes F-2615. Las llaves en la bodega. A-2 19698 3 May.

### CASAS A 32 PESOS

Alquilo frescas casas altas y bajas que dan a la calle 17. No. 536 esquina a 16, sala, comedor, dos habitaciones, baño intercalado, etc. Llave departamento A-Telf. F-5557. S-3096 10 May.

### CASITAS INDEPENDIENTES VEDADO

Alquiler: $15.00. Compuestas de portal, sala, cuarto, servicios sanitarios, patio, todo independiente. Calle 26 entre 27 y 29 Vedado, a una cuadra de la calle 23. Informarán bodega Las Mercedes, 26 y 27. Telf. A0383. A-2 19556 25 my.

SE ALQUILAN los hermosos altos de Línea 86-A compuestos de sala, recibidor, cuatro habitaciones, gran baño y servicios. Informan: Galiano 33. Joyería. Telf. A-2680. La llave en los bajos. A-2 19567 3 my.

ALQUILO moderna casa de esquina 3 y D, con sala, hall, comedor, 4 cuartos y demás comodidades, cerca de los Colegios y del Parque Villalón. Informan 3 número 276. Telf. F-3859. S-3097 30 ab.

VEDADO, cómoda, amplia, fresca residencia, 19 y L, bajos portales, gran saleta, hall, gran sala, seis cuartos, tres baños, gran comedor, jardines, gran patio sombra, comedor criados, departamento plancha, despensa, cuatro cuartos criados, servicio, traspatio, garage dos máquinas, decorada lujosa. Precio $225. Informan en la misma. 19396 30 ab.

## ALQUILERES DE CASAS

VEDADO calle H entre 15 y 17. Se alquila una casa, sótano, dos habitaciones, tres cuartos, dos criados, garage. Informan H 144. 19344 4 mayo.

### SE ALQUILAN

Los modernos altos de la casa calle A. número 20, entre Línea y 11, Vedado, compuestos de sala, recibidor, cuatro cuartos, dos baños intercalados, comedor, hall, cocina, despensa, cuarto y servicios de criados. O'Reilly 40. M-1510. A-2 19638 1 May.

VEDADO, hermosos altos, se alquilan muy frescos, calle 25 número 422, entre 6 y 8, cuatro habitaciones, hall, sala, saleta, comedor, baño completo, dos cuartos criados y lavandería. Las llaves, esquina, altos. 428. Teléfonos F-4992 y A-8476. A-2 19442 30 Ab.

SE ALQUILAN dos pisos modernos en la calle 4 No. 182; entre 19 y 21. Con sala, saleta, comedor, cuatro habitaciones, baño intercalado, cuarto y servicios de criados. Decorada, muy fresca, acera de la brisa. Informan: Inquisidor 28. Teléfono A-6483. Pueden verse a todas horas. Preguntar por el encargado. A-2 19497 2 Mayo.

SE ALQUILAN LOS ALTOS DE LA calle 21 No. 283 entre D y C. Sala, saleta cuatro cuartos, baño intercalado, terraza, servicio de criados y cocina de gas. Informan D No. 194 esquina a 21, Vedado. 19140 1 may.

VEDADO: F No. 45-A, altos, casi esquina a 21, y a una cuadra de los tranvías de 23, casa nueva, portal, sala, saleta, tres dormitorios, comedor al fondo, baño intercalado, cuarto y servicio de criados. La llave en la misma. Informes: Teléfono A-1051 Sr. Lazcano 19366 4 my.

VEDADO. Alquilo lujosos altos calle 19 248 entre E y F, compuesto sala, comedor, cinco habitaciones, gabinete, hall, dos baños intercalados gran terraza, garage, cuarto de chauffeur y de criados, jardín. Informes y llaves en los bajos. Telf. F-5292. 19372 30 ab.

### HERMOSA CASA EN EL VEDADO

Se alquila en 20 entre 15 y 17, acera de la sombra, No. 32, altos. Acabada de fabricar, sin estrenar, decorada y cielo raso, tiene sala, comedor, cuatro cuartos, dos cuartos de baño, cocina gas. Precio: $55. Teléfono F-1087. 19148 1 mayo.

VEDADO, en $150.00 se alquilan los altos de la casa calle M No. 37 entre 19 y 21, tienen garage. Llaves e informes en los bajos. S-3033 1 Mayo.

### EDIFICIO CASTRO

25 y O; junto a Infanta, proximo a desocuparse, se alquila un hermoso piso con o sin muebles, nevera Frigidaire. Teléfono F-2990. S-3030 1 Mayo.

VEDADO, calle 17 No. 595 entre 26 y 28 a dos cuadras de 23, se alquilan casas interiores, con sala, comedor, cuarto de baño, cocina, $18 y $20, modernas, teléfono F-1183. 15952 4 my.

### PLAZA DEL MAINE

Por tranvía Línea y M. Pisitos completos, sala a la calle, 3 habitaciones, baño intercalado, cuarto y baño criada, cocina gas y comedor al fondo, con salida independiente; solo 45 pesos, modelo de independencia, elegancia y ventilación; gran edificio "Maine Apartments" M y 13, frente nuevo parque; media cuadra Malecón y de Línea, lo mejor de la Habana, familias escogidas. Esquinas $55 S 2811 14 myo.

ALQUILO Vedado, espléndidos y confortables altos. Dos número 3, terraza, recibidor, cuatro hermosos cuartos, baño moderno completo, gran comedor, cuarto y servicios criada, cocina, abundante agua. La llave bajos. Informes: I-3644 y A-5620. S-3044 2 Mayo.

VEDADO, se alquila casa nueva, de una planta, con jardín, portal, sala, dos cuartos, baño intercalado completo, agua abundante, fría y caliente, comedor, cocina de gas y patio. Calle 5a. No. 76 entre A y B. 19328 1 Mayo.

SE ALQUILA en la calle 17, esquina a 16. Vedado, una casa en los bajos y 5 apartamentos en los altos, con todos los servicios independientes. Para tratar y demás informes el bodeguero del patio. Don Manuel González. 17123 May. 17

### EDIFICIO TAVEL, 21 Y C, ALQUILA

casa con sala, comedor, cocina y baño, con dos, tres y cuatro habitaciones, otra con sala, cuarto, cocina y baño. F 4252. Tavel. S 2767 12 myo.

### VEDADO

Se alquilan los espaciosos altos de la Calle B y 21 compuestos de Terraza, sala, comedor, 4 cuartos, Baño intercalado, Terraza interior y cocina, cuarto de criados y sus servicios. 18014 1 Myo.

### (3)—J. del Monte, Luyanó y Víbora

SE ALQUILAN baratos los hermosos y ventilados altos de Luyanó 82 esquina a Pamplona. Sala, saleta, cinco cuartos, baño intercalado, cocina de gas. Informan en los bajos. Agua abundante. A-3 19340 5 my.

JESUS del Monte. Se alquila la casa Santa Emilia No. 44, frente al parque, con portal, sala, comedor, tres cuartos y servicios: $32. La llave en la bodega. Informan teléfono F-4393. A-3 S-3177 3 my.

ALQUILA: casa moderna: Concepción y 13, Reparto Lawton: Portal, sala, tres habitaciones, servicios intercalados, cocina, patio y traspatio, muy barato y con agua abundante. A3 20121 4 Mayo.

SANTOS Suárez 3 1|2 se alquila los altos sala, comedor, cuatro cuartos, baño, cuarto de criados, servicios y cocina. La llave en el piso bajo. Informan teléfono F-2444. A3 20109 8 Mayo.

### VIBORA

Se alquila el precioso chalet calle Antonio San Miguel núm. 22 entre Gelabert y Avellaneda. En $60. La llave en la esquina. Teléfono FO-7610. A3 20123 1 Mayo

SANTOS Suarez, se alquila una casita con portal, sala y un cuarto y demás servicios. Veinte pesos. Informan Durege y Enamorados, bodega. A3 20149 8 Mayo.

SE ALQUILA en Buenaventura núm. 19, entre Concepción y Dolores, casa compuesta de sala, 3 habitaciones, baño intercalado, servicio criados y traspatio de 100 metros cuadrados. Informan M-8011. A3 20160 1 Mayo.

SE ALQUILA una casa en Cortina No. 41, entre Milagros y Libertad, tiene jardín, portal, sala, 2 habitaciones, comedor, baño, cocina y patio. Gana $30.00 Informan teléfono I-6799 A-1 S-3202 4 my.

CALZADA de la Víbora, esquina a Genaro Sánchez, frente al paradero de la Havana Central. Se alquila un piso alto acabado de construir, con sala, hall, dos cuartos, terraza y servicios. La llave en el garage. Informes: A-6420. A-3 19997 5 my.

SE ALQUILA casa Calzada de la Víbora No. 690, a una cuadra del paradero de Havana Central: con sala, hall, tres cuartos, baño intercalado, comedor, cocina, pantry y garage. La llave en la bodega. Telf. U-1593. A-3 S-3205 3 my.

REFORMAS No. 36 casi esquina a Santa Felicia: sala, dos hermosas habitaciones servicios completos intercalados, agua fría y caliente, comedor al fondo, patio y traspatio, servicio para criados. $30.00. Informan teléfono 14530. De 8 a 1 a. m. y de 1 a 4 p. m. A3 S-3180 30 Ab.

SE ALQUILA, casa Vista Alegre 26. Víbora, entre San Anastasio y Lawton. La llave, en la bodega de la esquina. Informan, en Monte 31. Teléfono A-4353. A3 19964 30 Ab.

### CASITAS BARATISIMAS

Se alquilan $16 y $18 altas y bajas, independientes. Dos salones, escalera a la azotea. Tienen balcón y puerta a la calle de Herrera y Reforma, Luyanó. Todo de lo más moderno. Llaves accesoria C. Su dueño. Sr. Sierra. Daoiz 15. Teléfono I-6898. A-3 20074 8 my.

## ALQUILERES DE CASAS

### JESUS DEL MONTE

Ensenada 16, frente Santa Ana, bodega Rodríguez. Alquilo casas con mucha comodidad y tres habitaciones; sala, saleta, a 25 pesos. Son interiores. A-3 20071 10 my.

SE ALQUILA frente a la loma de Chaple Cocos número 18, modernos bajos, con portal, sala, saleta hall, cuatro cuartos, baño intercalado, espléndido comedor, cocina de gas, lavadero y garage. Informan al lado. Telf. I-2445. A3 S-3172 5 Mayo

LAWTON 15-A. Se alquilan dos casitas acabadas de fabricar, compuestas de sala, dos habitaciones, baño intercalado, cocina, comedor, patio y portal. La llave en la bodega de enfrente. Su dueño. H-8664. Precio: $30. A-3 20073 1 my.

ALQUILO monísimos bajos, Durege 21, entre dos líneas. Santos Suárez. Terraza, sala, saleta, tres cuartos, baño completo, cocina, servicios criados. Abundante agua. Llave lado. Informes: I-3644—A-5620. A-3 19877 7 my.

CALZADA Jesús del Monte, 258. Dos altos independientes. Sala, dos saletas, comedor, cinco cuartos, baño intercalado, dos servicios. Llaves: Peletería. Informes: Industria 22. A-6523. A-3 19854 3 my.

ALQUILO 2 casitas con sala, cuarto, cocina, patio servicios independientes, con luz, 16 pesos. Calle Lacret entre Coriña y Figueroa. Informan: Pasaje letra A o Factoría 68, altos. 3-A 19771 5 my.

ALQUILO San Anastasio 19 entre Milagro y San Francisco a media cuadra del Tranvía, comedor, sala, saleta y tres cuartos y servicios. Informan X-1761. A-3 S-3164 2 May.

BARATISIMA, en $65, se alquila la casa calle San Francisco 32, en la Víbora, a una cuadra de la calzada, se está terminando toda de pintar, tiene portal, sala y saleta hermosísimas, cuatro tremendas habitaciones con lavabos de agua corriente, dos baños intercalados, a todo lujo, cuartos para criados y baño con bañadera para las mismas, grandes patios y traspatios, construcción lujosa. La llave en San Francisco 1. A-3 19805 2 May.

ALQUILO, Reparto San Miguel en lo más fresco, sano y seco, casa con garage, portal, sala, comedor, dos cuartos, baño intercalado de lujo,, en $30. José Fernández. A-3 19715 5 my.

ALQUILO, en el Reparto San Miguel, en lo más fresco, sano y seco de la Habana bajos de la casa Arellano 13, entre Bellavista y Luz, con portal, sala dos cuartos, baño intercalado, comedor al fondo, lavadero, patio y traspatio, a todo lujo. Precio $40. José Fernández. Teléfono A-5274. A-3 19717 5 my.

SE ALQUILA, San Julio 10. Casa construcción moderna, con muchas comodidades y garage, en lo más alto de Sto. Suárez. Informan Estrella 98 A. Teléfono A-7177. En la misma informan de la venta de una casa en Jesús del Monte. La llave al lado. A-3. 19640 30 Ab.

SE ALQUILA en la calle catorce numero 54, esquina a Dolores, reparto Lawton, una casa acabada de pintar, con portal, sala, comedor y tres cuartos, cocina y sus servicios. Con terreno para criar 500 gallinas. Precio $30 al mes. La llave en la bodega de enfrente. Más informes, teléfono M-06-5010. Guanabacoa. A-3 19671 30 Ab.

EN LO MAS alto de la Víbora se alquila una casita interior moderna, con patio y traspatio, entrada por San Mariano entre Lawton y Armas. Informan I-6877. Precio 20 pesos con luz. A-3 19702 30 Ab.

SE ALQUILA un grupo de 24 casas: 2 con frente a la calle y 16 interiores en San Bernardino 32,34 y 36. Alquileres desde 10 pesos. Informan en las mismas, señor Llanes. Teléfono I-1258. A-3 19643 1 May.

SE ALQUILAN los altos de Santo Suárez y Durege. Pasan todos los tranvías por la puerta. Compuestos de terraza, sala, saleta, cuatro amplias habitaciones, baño intercalado, servicio de criados y terraza al fondo. Otra a una cuadra del tranvía con portal, sala, saleta cuatro habitaciones, baño intercalado con calentador, comedor al fondo, galería y patio. Muy barata. Informan: Durege No. 15, esquina Santos Suárez. A-3-S-3130 1 my.

### ALTOS

En el Reparto Mendoza, a una cuadra de los Colegios Maristas. Se alquilan con cuatro habitaciones, sala, comedor, lujoso baño intercalado, servicios de criados, dos terrazas, agua abundante, con o sin garage. $50 y $55.

### BAJOS

Independientes con las mismas habitaciones que los altos, portal y jardín, con o sin garage. $50 y $55.

### SOTANOS

Independientes, frescos y claros cuatro habitaciones grandes, dobles servicios. $20. Juan B. Zayas No. 19 entre Vista Alegre y Carmen. Llave e informes en el número 15 de la esquina. A-3 19573 1 my.

BAJOS MODERNOS, calle Patrocinio, a media cuadra del paradero, sala, tres cuartos baño moderno, hall, comedor, cocina, cuarto y servicio de criado. Mucha agua. Precio de situación. Telf. I-1748. 19410 1 mayo.

### SE ALQUILA

Casa nueva en la Víbora con jardín, portal, sala, dos cuartos, comedor cocina, baño y patio. Línea de guaguas por la esquina y dos cuadras del tranvía. Lacret 34 entre Juan Bruno Zayas y Cortina. La llave al lado. A-3 19605-08-10 my.

SE ALQUILA la fresca y cómoda casita Fábrica y Enna (altos) Luyanó. Informan en la misma letra A. (bajos). Teléfono A-3131. 19431 2 Mayo.

### SAN FRANCISCO Y ARMAS

Se alquilan los altos de esquina, compuestos de sala, comedor, tres cuartos, baño intercalado, todo moderno. La llave en la bodega. Informan Telf. U-4159. S-33081 3 mayo.

SE ALQUILA en lo más alto de la Víbora, a media cuadra del Colegio Marista, de más fresco calle Luz Caballero No. 184, jardín portal, sala, comedo, al fondo, hall, baño, cuatro cuartos. De lo más moderno. 50 pesos. La llave al lado. I-5058. 19409 30 ab.

MUY REBAJADOS a 13 y 15 pesos en Serafines 83 entre Vega y Flórez, alquilo casitas independientes de mampostería y pisos de mosaico. Tienen dos habitaciones, patio, cocina, servicios y luz. Informa nen el Departamento núm. 21 Teléfono A-3970. 19138. 2 may.

REPARTO Mendoza. Víbora. Se alquilan los altos de la casa "Villa Angelita" Santa Catalina entre Cortina y Figueroa acera de la brisa, cinco cuartos y demás comodidades, $60.00. 18784 30 Ab

EN $35.00 ALQUILO en Luyanó primer piso ,calle Rosa Enríquez No. 131 entre Infanzón y Abreu sala, saleta, comedor, tres cuartos, baño y cocina. Las llaves en los bajos. Telf. I-4990. S-3025 30 ab.

SE ALQUILAN preciosos bajos compuestos de portal sala, dos habitaciones, comedor, servicios modernos buen patio. Instalación eléctrica. Precio $30. Rodríguez 59, entre San Benigno y Flores, cuadras del tranvía Jesús del Monte. Dueño teléfono I-1453. 19227 1 my.

EN $25, portal, sala, dos habitaciones y baño intercalado. Enna y Cueto, dos cuadras tranvías de Concha. Informan. Teléfono I-4546. 19115 30 Ab.

### (5)—Marianao

### SE ALQUILA EN MARIANAO, EN EL LUGAR MAS SALUDABLE

De los alrededores de la Habana. Calle de San Julio No. 16, a media cuadra de la Avenida de Columbia. Acaba de ser pintada. Seis habitaciones, un hall de 3 por 26 metros a la brisa, frente a jardín de césped de 12 por 40 metros. Garage con habitaciones para el chauffeur. Cuatro baños modernos. Instalación sanitaria perfecta. La llave en el No. 18. Informarán: General Lee No. 11 o Beers, O'Reilly 9 1|2, paradero de los Quemados. Alquiler: $100. Igual edificio en el Vedado valdría $300. 18782 8 my.

### REPARTO KOHLY AVENIDA DE BELLA-VISTA SE ALQUILA

Preciosa casa con sala, hall, comedor, pantry, un cuarto, cocina portal y terraza. Los altos tres cuartos, hall y terraza todo estilo renacimiento español. Garage en cuerpo aparte con cuarto y servicios. Magnífico jardín. Precio y condiciones Sr. Abril, Obispo 53, Teléfono M-6917. A-5 19630 30 Ab.

### SE ALQUILAN LOS MODERNOS ALTOS DE LA CALLE 12, ENTRE PRIMERA Y TERCERA, REPARTO ALMENDARES

Compuestos de portal, sala, saleta, garaje, tres cuartos, baño intercalado de lujo, comedor al fondo, muy fresco. Pantry, cocina, dos cuartos de criados, garage. Telf. FO-1317 A5 20115 4 Mayo.

CASA amplia y moderna en calle 12 entre Avenida 8 y 9, ampliación de Almendares. Llave en casa al lado o teléfono M-3164. A5 20126 5 Mayo.

## ALQUILERES DE CASAS

### PARQUE DE RESIDENCIAS

Se alquila. En el Country Club Park, o Parque de Residencias, una hermosa casa frente al Lago, de dos plantas, compuestos los bajos de Sala, Recibidor, Hall, Comedor, Cocina y Portal. Los altos, Cuatro cuartos, Hall Cuarto de baño y Terraza. Garage en cuerpo aparte co ndos cuartos y servicios. Magnífico jardín. Precio y condiciones Sr. Abril, Obispo 53, Teléfono M-6917. A-5 19629 30 Ab.

EN LO ALTO DEL REPARTO de Columbia, calle de Buenavista entre Primelles y Mendoza, una cuadra de la Calzada, una de tranvías, y cerca de buenos colegios. Se alquila una casa moderna, se compone de cuatro cuartos grandes, hall, sala, comedor cocina y despensa, baño doble servicio, patio y garage. Informes: Telf. FO-1447. A-5 19545 30 ab.

### REPARTO ALMENDARES

Se alquila moderno chalet de dos plantas con cinco habitaciones, baño de primera, gran patio y todas las comodidades, incluso garage. Puede verse a todas horas. Precio $75.00. Informes en San Ignacio No. 50. A-7501. A-5 19601 5 my.

### GANGA

Alquilo 40 y 50 pesos dos cómodos y lindos chalets. Garages. Buen Retiro, Marianao. Tranvías Marianao y Zanja. Informan Bufete Arellano. Telf. A-2118. 19372 9 my.

### BUENAVISTA MARIANAO.

Cerca colegio Belén: alquilo calle primera entre 6a y 7a y Primera entre 7a. y 8a, Avenida; con portal, sala, comedor, tres habitaciones, baño intercalado, cocina, gran patio a $27.00 cada una. Casitas nuevas e independientes $15.00 $12.00. En 7a. Avenida entre 3 y 4. Llave al lado de cada casa. Informes teléfono F-5557. S-2924 3 Mayo

GENERAL LEE 3. Quemados Marianao. Se alquilan casitas completas con frente de calle; a $19 incluyendo alumbrado eléctrico. Informan la encargada o teléfono F-2124. 18867 1 mayo.

SE ALQUILA una casa, portal, sala, dos cuartos, comedor, cocina, servicios, patio. Informes Miramar y O'Farrill. Bodega. Columbia. 18870 1 mayo.

### (6)—Cerro

SE ALQUILAN en $70, los magníficos altos acabados de construir a todo lujo, Calzada del Cerro No. 653 esquina a la calle San Pablo, con 6 balcones y en acera de la brisa; se componen de sala, saleta corrida, cinco habitaciones con espléndido baño intercalado, saleta de comer al fondo, terraza y baño para servidumbre. La llave e informa. su dueño, en la bodega esquina a San Pablo No. 651. Teléfono A-7554. A-6 19801 30 Ab.

SE ALQUILAN a una cuadra del Paradero del Cerro unos ventilados altos con sala, tres habitaciones y servicios modernos, en $28.00. Calzada del Cerro y Colón, altos, en el café informan. Teléfono I-6991. A-6 19865 2 my.

SE ALQUILA Cerro 520 altos con tres habitaciones, servicio intercalado y de criados. Otro igual en bajos. Informan teléfono I-1349. A6 19921 2 Mayo.

SE ALQUILA la casa de la calle Falgueras letra E, entre las de Piñeira y San Pedro, compuesta de sala, saleta, tres habitaciones, cocina, servicio, patio y azotea. La llave en la carnicería. Informan en Sociedad Asturiana de Beneficencia. Corrales 2, entre Cárdenas y Economía, o por el teléfono A-8202, de ocho a once y de una a cuatro. A-6 20020 3 my.

REBAJADOS de $60 a $50 y de $25 a $20. Pisos altos y bajos y Apartamentos, comodidades modernas. Muy frescos. Comunicaciones fáciles. La Rosa 3. Tulipán. Teléfono A-3103. A6 20093 3 Mayo

### CERRO, LAS CAÑAS

Alquilo cómodas casas a 17 pesos, en Primelles 68-79 81, con paradero de guaguas por frente. Las llaves esquina Velarde, bodega de Marcio. A-6 20072 10 my.

### BUENA Y BARATA

Se alquila con sala, comedor, tres cuartos, escalera de azotea, todo de lo más moderno. Prensa y San Cristóbal, altos, una cuadra del Paradero de tranvías del Cerro. Llaves en bodega del frente. Su dueño, señor Sierra. Precio $28.00. Daoiz 15. Teléfono I-6898. A-6 20075 6 My.

DOMINGUEZ No. 17 E, esquina a Falgueras. Chalet moderno fresco, y espacioso, compuesto de portal, sala recibidor, comedor, tres cuartos, baño intercalado, pantry, hall, cuarto de criados y servicio cocina gas y jardín. Informan A-3129. A-6 S-3141 30 ab.

SE ALQUILA chalet moderno situado en Domínguez 17 C. entre Santa Catalina y Falgueras, acera de la brisa, dos plantas compuestas de sala, saleta, recibidor, comedor, pantry, cocina, cuatro cuartos altos, baño, dos cuartos de criados, garage jardín y portal. Llave al fondo. Informan A-3129 y A-3240. A-6 S-3140 30 Ab.

### CERRO 561

Se alquilan espléndidas habitaciones altas y bajas, las hay con balcón a la calle muy frescas y sobre todo muy baratas. 6-A 19499 2 Mayo.

SE ALQUILAN juntas o separadamente las dos plantas independientes de Zaragoza 9 esquina a Atocha (Cerro). La planta baja consta de portal, sala, comedor, patio, cuatro cuartos, baño, cocina, cuarto y servicios de criados. La planta alta de dos locales, bajo de entrada, escalera, tres cuartos altos, cocina y baño. La llave al lado. Para precio y demás informes: Depto. Admon. de Bienes, Bufete Arellano. Empedrado 16. Teléfonos A-2478, A-2218, A-2118. E 775 ind Ab 1

EMPLEADOS de Ciénaga, Tropical y Polar, alquilo dos espléndidas casas, portal, sala, comedor y tres habitaciones. Real 7, esquina Gravina, próximo Cerro. Telf. I-4546. 19114 30 Ab.

### A 16 Y 17 PESOS CASITAS

Alquílanse de sala grande comedor, dos cuartos, cocina, gran patio, pisos nuevos de mosaico, brisa, ómnibus a la puerta. Calzada Salvador esquina Moreno. Llaves encargada. 18191 2 May.

### AMENIDAD Y CRUZ DEL PADRE

A una cuadra de Infanta alquila casa sala, comedor, cuarto, servicios. Informan: Pedroso y Cruz del Padre, bodega. A-3591 y U-1710. S-2769 12 mayo

### Extra-radio

SE ALQUILAN o se venden muy baratos dos casas y un solar situados en las calles céntricas del pueblo Campo Florido. Informa Dr. Oscar Fernández. Cuba 31. Tel. A-7060. 18861 6 myoa.

### EN LOS FINOS

Se alquila una casa con portal, sala, cuatro cuartos y demás servicios. Calle Cisneros Betancourt entre Manhattan y Avenida Apóstol, a una cuadra de Miraflores. Informan Mercaderes No. 5. Teléfono A-6020. José García. S-3091 5 my.

## (B) DEPARTAMENTOS

### (7)—Habana

$35.00 BONITO apartamento en casa nueva de estilo español, sala, comedor y cuarto baño completo con su calentador de gas, cocina de gas, alto y muy ventilado. San Lázaro entre Hospital y Espada. En los bajos botica informan. 19381 30 ab.

FRESCO y ventilado departamento 25 pesos, vista a la calle, dos grandes habitaciones. Luz, lavabo agua corriente, pisos mosaicos, baño, informe en la misma Virtudes 2, entre Consulado y Prado. Su dueño Telf. A-8502. B7 20113 4 Mayo

FRESCO y ventilado departamento 30 pesos, dos grandes habitaciones, vista a la calle, saletica, terraza, cocina, luz, teléfono, baño, lavabo agua corriente, pisos mosaicos. Neptuno 50 casi esquina Aguila. Su dueño teléfono A-8502. B7 20114 4 Mayo.

SE ALQUILA, un departamento con baño independiente y una habitación precio de situación. Reina 106 altos. B7 20141 30 Ab.

DEPARTAMENTO muy fresco. Se alquila a personas decentes. Buena casa. Amistad 98 altos, entre San José y Barcelona. B-7 20058 3 my.

EN TENIENTE REY 104 altos, frente a la Marina, se alquilan amplios departamentos y habitaciones. B-7 10004 5 my.

SE ALQUILA un apartamento de la casa Infanta 38. Informes: Ramón Planiol. Desagüe 62. Teléfono U-4985. B-7 20065 3 my.

## DEPARTAMENTOS

MONTE 74, se alquila un departamento con tres habitaciones grandes, comedor, baño completo y cocina de gas. Todo decorado y lujoso; lo mism osirve para familia de gusto què para oficina o consultorio médico o dentista. Bien situado, entre Indio y San Nicolás. Informes en los altos a los teléfonos A 3376 e I 6141. Señor García. 16944 30 ab.

### EDIFICIO "AGUIAR"

Industria 72 y medio, a dos cuadras de Prado, por Animas, apartamentos con y sin muebles, de dos habitaciones y baño completo, limpieza, luz, teléfono, ascensor y agua caliente a todas horas. 17633 4 myo.

SE ALQUILAN apartamentos de sala, cuarto, baño y cocina, luz y elevador día y noche. En Oquendo número 18 entre San Miguel y San Rafael. Edificio Arbos. 18865 6 mayo.

SOL NUMERO 79, habitaciones $6.00, 10 y $15.00. Departamentos calle $15.00 $30.00. Cuba número 46, departamento calle, 3 piezas $25.00, $28.00 y 50 pesos. Habitación $15.00 accesoria $18.00. Agua abundante. S-2993 5 my.

### OPRAPIA 14

Se alquilan departamentos compuestos de una, dos y tres habitaciones, cocina, luz, gas y servicio sanitario completo privado. Informan el portero. S-2563 4 May.

SE ALQUILA un hermoso apartamento con vista a dos calles y una habitación a la calle, también decorada a todo lujo y confort, también otro apartamento amplio y hermoso en la azotea con todo su servicio de agua caliente y teléfono en Aguiar 102 y 104 esquina a Lamparilla, altos. 18400 3 mayo

APARTAMENTOS, Príncipe 13, a cincuenta metros del Malecón, sala, cuarto, luz y servicio independiente a $17.00. Véalos. B-7 19621 3 May.

EN $28, UNA AMPLIA sala dividida al centro, dos balcones servicios propios, instalación eléctrica, en azotea de Compostela 113, entre Muralla y Sol. 19388 5 May.

### (8)—Vedado

### EN EDIFICIO MONTES

Se alquilan: Un apartamento de dos habitaciones, closet, baño completo y cocina, esquina de fraile, de "brisa constante"; y otro, de una sola habitación, cuarto de baño completo, closet, terraza, etcétera; ambos a la calle y cerca de cines, baños de mar, etc., a señoras, señoritas y caballeros o matrimonio decente y estable. Allí informan. Precio módico. Elevador. Edificio bien y tranquilidad absoluta. U. H. 17976 1 May.

$50 $100. Departamentos. Edificio 8 pisos, elevador. Garage. Servicio excelente. 6 esquina 11, Vedado. F-5441. B-8 20019 30 ab.

VEDADO. Once No. 103, entre 20 y 22, a una cuadra de los tranvías de Línea. Departamentos nuevos, altos y bajos. De sala, cuarto, baño, cocina y patio a $17 y $19. Informan: el encargado, en la misma y por teléfono A-1051. Sr. Lazcano. B-8 20022 8 my.

SE ALQUILA en $23 un departamento independiente, al fondo de la casa, 21 No. 244, entre E y F, Vedado. Tiene sala, dos cuartos, baño y cocina. Puede verse. Preguntar al fondo por el señor Fermín. B-8 20037 5 my.

EN $35 se alquila el departamento No. 38, compuesto de sala, comedor, dos habitaciones, baño completo y cocina, del edificio por apartamentos situado en la calle 19 entre E y F, Vedado. También hay otro más pequeño, el No. 61, en $16. Informan en el mismo: el conserje de Fermín. B-8 20038 5 my.

SE ALQUILA en 27 entre A y B, un fresco departamento con servicios completamente independientes. Llame al F-4135. B-8 20053 1 my.

### EDIFICIO PASEO

Calle Paseo esquin a 25.

Vedado

Magníficos apartamentos con todas las comodidades que requiere la vida moderna. La residencia ideal para el verano. Véalos hoy antes de que sea tarde. Informa: Sr. De la Torre, O'Reilly número 11, Apartamento número 506. De 9 a 11 a. m. y de 3 a 5 p. m. E-889 30 ab.

EN INDUSTRIA NUM. [illegible] alquilan departamentos y habitaciones con muebles o sin ellos. Hay [illegible] jos, derecha. Informan [illegible]

DEPARTAMENTOS altos [illegible] en lo más fresco del Vedado, precio de situación, con sala, dos cuartos y servicio. Calle 15 esq. a 20. Teléfono F-[illegible] [illegible] 2 Mayo.

EN EL EDIFICIO ARCOS, F. entre 19 y 21, Vedado, se alquila el elegante y fresco departamento exterior número 1 en $43 mensuales. También hay otro exterior más pequeño, el número 2 [illegible] $25.50. Informan en el mismo el Conserje de Fermín. 18852 1 my.

### VEDADO APARTAMENTOS

Preciosos y baratos, bajos y altos: con frente a la calle 14; casi esquina a 17, cerca Teresianas. Llave departamento bajo. Informes teléfono F-5557. S-2923 3 Mayo

### EDIFICIO CHIBAS

Calle G, Avenida de los Presidentes esquina 25, la parte más alta, fresca y sana del Vedado, alquilo apartamentos con todas las comodidades modernas, agua abundante, fría y caliente, elevador día y noche. Precios módicos. 17980 1 May.

VEDADO, Departamentos nuevos independientes con sala dos cuartos, servicio cocina de gas y patio. Calle 5a. No. 76 entre A y B. 19329 1 Mayo.

SE ALQUILAN departamentos, con sala, comedor, tres habitaciones y demás servicios. Para verlos, el encargado de 17 y 4. Vedado. 19169 1 mayo.

## (C) HABITACIONES

### (10)—Habana

SE ALQUILAN dos magníficas habitaciones. Baño intercalado. Hombres o matrimonios sin niños. Se cambian referencias. Lamparilla 88, primer piso, al tos, derecha. Sr. Pérez. C-10 19816 1 mayo.

EN BERNAZA 44, segundo piso, se alquilan dos habitaciones separadas, amuebladas. Segundo piso, para caballero, con lavabos de agua corriente, baño intercalado, cosa nueva. Limpieza. Teléfono M-6332. C-10 19869 5 my.

SE ALQUILAN dos habitaciones en casa particular juntas o separadas a personas de moralidad, sin niños, no hay papel. Aguila 135, altos, entre Barcelona y San José. C10 19914 30 Abril.

SE ALQUILAN dos habitaciones juntas o separadas en casa de familia honorable; muy baratas y frescas. Cárcel 21 altos, letra A entre Prado y San Lázaro. C10 19959 30 Ab.

EN CASA nueva, excelente, se alquila a hombres solos una habitación, con baño intercalado. Hay teléfono. San Rafael 50, primero, izquierda. (Hay cartel). También se solicita un socio de cuarto. C10 19944 5 Mayo.

INDUSTRIA 121, altos, se alquila una habitación muy amplia. C10 20156 30 Ab.

ZULUETA 32 se alquilan magníficas habitaciones al lado del teatro Payret, Aguiar 57, frente al parque San Juan de Dios, Cuarteles 1; Cuba 80, Cuba 120, Compostela 110, Aguacate 122, Manrique 163, Animas 129. Gervasio 27. Lagunas 35. Virtudes 140, Calzada del Cerro 607, Vedado J. núm. 11, 5a. núm. 48, 5a. núm. 69, A núm. 3, 9 núm. 174 y 9 núm. 150. C10 20110 6 Mayo

SE ALQUILA una habitación ventilada, con su ventana, con o sin comida, casa decente. Inmejorable punto. San Rafael 102 altos, hay teléfono. C10 20147 30 Ab.

ALQUILO dos amplias y económicas habitaciones con todo servicio y una sala propia para profesional. Prado 35 altos. C10 20146 1 Mayo.

SE ALQUILAN dos habitaciones a $15, con baño anexo, a personas decentes. Unicos inquilinos; agua siempre. Gervasio No. 35, altos, letra A. Telf. A-2481. D-10 S-3203 2 my.

### MONSERRATE 89

Habitaciones muy frescas, muy limpias, muy céntricas, con agua corriente y lujosamente amuebladas. Se alquilan a precios de situación. Frente al Parque Central. C-10 20044 1 my.

HABITACION 10 pesos, otras dos corridas 17 pesos, con o sin muebles, pisos mosaicos, lavados, agua corriente, espléndido baño intercalado, luz, teléfono. Empedrado 33 entre Compostela y Habana, otras igual precio, Virtudes 2. C10 20112 4 Mayo.

SE ALQUILAN amplias y ventiladas habitaciones en San Rafael 168-B, entre Espada y San Francisco. Pueden verse. Informan en la misma. C-10 20039 5 my.

M.E.C.D. 2016

# SE ALQUILAN

Espléndidos y amplios locales para establecimientos mercantiles a precios sin competencia.

MURALLA No. 59, bajos, entre Habana y Compostela, excelente local superficie 400 metros cuadrados, con armatroste. Las llaves en el número 57.

CALZADA DEL MONTE, frente al Mercado Unico, entre las calles de Manglar, y Matadero, acera de la sombra. 4 locales.

CALLE HABANA 121, altos, esquina a Muralla, situación ideal para oficinas o casa de huéspedes.

Informan en Llinás 54-A, esq. Marqués González, Teléfonos U-4489 y U-2925.
E 1880 ind. 11 ag.

## HABITACIONES

HABITACIONES. Departamentos en la azotea muy grandes y frescos. Precios económicos. Casa seria. Calle Habana 113, altos, entre Teniente Rey y Muralla. C10 19941 30 Ab.

SE ALQUILA un cuarto con vista a la calle. Para hombres solos. Muy fresco. Cuarto chico. Maloja No. 27. Primer piso. C-10 20041 1 my.

ESPLENDIDA habitación con o sin muebles, propia para un matrimonio o dos compañeros. Teléfono una cuadra de Prado. Consulado 89, primer piso, izquierda. C-10 19844 30 ab.

EN CASA DE MORALIDAD se alquilan dos habitaciones con balcones a la calle, hace esquina. Monserrate 13-A. 1er. piso, frente a la Avenida de las Misiones. C-10 19848 2 my.

MONTE 51. Se alquilan hermosas y ventiladas habitaciones, con vista a la calle, buena comida, precios económicos. En la misma se admiten abonados al comedor. Telf. A-9477. C-10 S-3135 30 ab.

EN CASA recién construída se alquila habitación con balcón a la calle, entrada independiente; a uno o dos hombres solos, familia respetable, se exigen referencias. Informan en Aguacate y Progreso. Teléfono M-2905. C-10 S-3150 30 Ab.

SE ALQUILA en Teniente Rey 76, esq. a Aguacate, en el principal, espléndidas habitaciones, con balcón a la calle, espléndidos servicios, propias para personas de gusto. Informan en los bajos a todas horas. C-10 19616 1 May

### HABITACIONES

Muy frescas y con abundante agua, alquilo varias en los altos del Vesubio, Corrales y Factoría al fondo la Isla de Cuba. Informan en los bajos. C-10 19693 5 May.

### EDIFICIO CUBA

Empedrado 42. En este moderno y confortable edificio se alquilan las más frescas y cómodas habitaciones a precios módicos, de 15 a 22 pesos. Hay ascensor, agua, luz y teléfono. Se exige moralidad y buenas costumbres. C-10 19537 5 my.

EN BELASCOAIN No 126 altos, se alquilan espléndidas habitaciones. Se sirve comida a domicilio y se admiten abonados a la mesa; comida de primera. Precios reducidos. Telf. I-4487 S-3034 30 ab.

### ALQUILO UNA HABITACION

Espléndida, lavabo agua corriente y caliente. Baño intercalado. A todo lujo y teléfono. Muebles modernos, servicio esmerado en todo, comida; exquisita casa, tranquila y de orden para matrimonios sin niños. Reina 55 altos. Botica, casi esquina a Rayo. 19218 30 ab.

MURALLA 111, entre Bernaza y Villegas. Habitaciones muy frescas para hombres solos y oficinas. Alquiler muy barato. C-10 19569 2 my.

NEPTUNO 189, entre Gervasio y Belascoain, en esta casa se alquilan espaciosas habitaciones con servicio y balcón a la calle. Teléfono U 5940. 18705 5 Mayo.

SE ALQUILA hermosa y ventilada habitación con baño moderno al lado, a uno o dos hombres solos de moralidad. Lamparilla 48, segundo piso. 19407 30 ab.

### (11)—Vedado

SE ALQUILA un cuarto. Calle I No. 9, entre Calzada y 9. Mueblería. 19357 1 mayo.

VEDADO. Hotel de residencias para personas respetables, familias que deseen vivir bien y barato; habitaciones amuebladas desde $20.00. mensuales, incluyendo magnífica comida. desde $50.00. Telf. F 1076. 1526 2 mayo.

SE ALQUILA una habitación con vista a la calle. 11 esquina E, Vedado. Altos de la bodega. F-5175. C-11 20004 7 my.

### (12)—Barrios

SE ALQUILAN hermosos cuartos y departamentos desde $8.00 en Cerro 817 y Sta. Teresa. Informan en la misma Sr. Braulio Pozo. C-12 19644 3 May.

SANTO SUAREZ. Goicuría 40. Se alquila un cuarto muy fresco propio para matrimonio. Informan Teléfono I-6025. 19154 3 mayo.

### CUARTOS COMODOS

En Jesús del Monte 156. Puente de Agua Dulce. Cuartos grandes con división, doce pesos. En Omoa 14, a 10 pesos. Todas con luz. Informes allí. C-12 20008 5 my.

## (D) LOCALES

### (13)—Habana

### BELASCOAIN 17

Se alquila un local propio para establecimiento y una accesoria con dos habitaciones, cocina, ducha, servicio y patio. Precio reajustado. Informan: F-2134 D-13 19867 3 my.

SE ALQUILA esquina propia para botica, fonda, carnicería o barbería. Informan U-3967. D-13 20067 15 my.

### SE ALQUILA MODERNO LOCAL

Para establecimiento de cualquier giro. Aguila 140, pegado Monte, con frente a las calles. Precio económico. Informan: "La Democracia". D-13 19874 2 my.

### VILLEGAS 88 Y 90

Entre Muralla y Teniente Rey. Se alquila espléndido local, propio para industria, establecimiento o almacén. Informes: "Palacio de Cristal", Aguiar No 93. 19423 1 mayo.

SE ALQUILA hermosa planta baja de la moderna casa Paula 12 cerca de los muelles para Almacén o Industria con más de 400 metros. Informan Teléfono F-4992 y A-8476. D-13 19441 30 Ab.

LOCAL moderno propio para comercio. En San Miguel 21; entre Industria y Amistad. Se alquila a precio de situación. Informan, Inquisidor 28. Teléfono A-6483. D-13 19496 2 Mayo.

SE ALQUILA para establecimiento la casa Belascoain 29. Informan Teléfono F-1333. D-13 19730 4 May.

### SE ALQUILA

Espléndido local que hace esquina en San José y San Francisco, No. 127, para establecimiento en dicha casa, hay trescientos inquilinos, trato y informes en la misma administrador. 18655 5 Mayo.

SE ALQUILA un hermoso zaguán con su apartamento apropiado para una oficina punto de los más comerciales, en Aguiar 102 y 104 esquina Lamparilla, informan en los altos. 18399 3 mayo

ESPLENDIDO local para bodega, se alquila en Rodríguez y San Indalecio, con armatostes, mostrador, licencia, patente, luz y teléfono. Para informes Monte 255. Teléfono A-1066. La llave en la accesoria por San Indalecio. D-14 19689 3 May.

## LOCALES

### PARA ESTABLECIMIENTO

En la mejor cuadra de la calle del Obispo (entre Bernaza y Villegas,) número 102. Se alquila esta casa preparada para establecimiento con vidrieras al frente. Tiene un amplio local en los altos, propio para depósito de mercancías. Se dá contrato. La llave en la joyería de al lado, número 104. Informan Cuba 52. Sr. R. Bombalier. 19254 3 my.

ALQUILO en Campanario 130 esquina a San José una nave chica, nueva y limpia, propia para cualquier negocio chico. Informan San Rafael 60. Sr. René. 19338 2 mayo.

CON CHUCHO de ferrocarril, se alquila un patio cercado con 1,000 metros cuadrados, en Pajarito y Desagüe; también una nave de 500 metros, en Arbol Seco. Informan La Vinatera. Arbol Seco y Peñalver. D-13 19525 2 mayo.

SE ALQUILA un local nuevo para barbería, oficina, puesto de frutas u otra cosa. Punto de mucho tránsito. San José y Manrique esquina. UH D13 19911 30 Ab.

COMERCIANTES automóviles etc. Alquilo magnífico terreno Salón Exhibiciones. Malecón esquina Aguila. Proposiciones. F-5441. D-13 20017 30 ab.

PARA ESTABLECIMIENTO. Alquilo en Jesús del Monte y Estrada Palma, un local, 10 metros de frente por 40 de fondo. Telf. I-4122. D-13 20010 4 my.

### SE ALQUILA EN $300.00

Próximo a desocuparse local de 2.100 metros cuadrados, propio para industria, en la Avenida Menocal, (Infanta) y calle 25 (detrás del Edificio Carreño, actualmente ocupado por la Fábrica de Mosaicos "Nuevo Almendares". Informa: señor Ramón García en el propio local, y en la oficina de García Tuñón. Muralla y Aguiar. Telf. A-8786. D-13 19986 2 my.

ALQUILO hermoso local para almacén en Habana 138, casi esquina a Muralla. Tiene 450 metros de superficie. Alquiler: 100 pesos. Se da contrato firme por dos años, prorrogable al tiempo que se desee. Altos botica Sarrá. Teléfonos A-4358 y M-6263. D13 20129 5 Mayo.

EN BARCELONA No. 5, se alquila un zaguán y pequeño local adjunto, propio para industria o pequeño establecimiento. D-13 20050 5 my.

SE ALQUILA hermoso local para establecimiento, Zulueta núm. 32, esquina a Pasaje, frente al Instituto, propio para librería, quincalla, café, dulcería, sastrería, etc. Alquiler $130.00. Informes: Teléfonos A-4358, M-6263; altos botica "Sarrá". D13 20130 5 Mayo.

### HERMOSO LOCAL PRECIO DE SITUACION

Propio para cualquier industria o comercio, Aguila 155, junto a Teléfonos; tiene 300 metros. Informan: Gómez y Hermano, A-1796. 14103 30 ab.

SE ALQUILA la magnífica esquina de Muralla y Aguiar. Informan por teléfono FO-2105. 15746 3 Mayo

### PARA ESTABLECIMIENTO

San Rafael 57. Salón Moderno con 9 metros por 17, situado en San Rafael 51. Llave en la bodega. Informes: San Ignacio 40, altos. Tel. A-8701 18585 4 myo.

EN O'REILLY 5, se alquila una planta baja grande y se divide también. Informan en los altos. 17199. 30 Ab.

SE ALQUILA, el hermoso local Obispo 65, con una superficie de 2.500 metros, con tres plantas, propio para negocio, se da contrato largo. Puede verse de 8 de la mañana a 6 de la tarde. Informa Graells y Compañía. Sol 21. Teléfono A-7540. 17758 14 Mayo

ALMACEN o depósito, 600 metros, alquilo espléndido local en Compostela número 98, entre Muralla y Sol. Doy contrato. Informan: Muralla número 71. Teléfono A-3450. 17482 30 Ab

### BUEN LOCAL ACOSTA 79

frente al Antiguo Colegio Belén, se alquila preparado para almacén o industria. Precio situación. Informan Teléfono. I-5815. 19020 2 Mayo.

CALLE CUBA NUMERO 22. Se alquila para establecimiento oficina. La llave en No. 24. $100. F-1262. Frente al nuevo Malecón. 19167 23 may.

### EN RICLA NUMERO 22 PROPIO PARA COMERCIO

entre Habana y Compostela, alquilo casa de dos plantas con habitaciones en la azotea. La planta baja se entrega con instalación completa de entrepaños, mostradores, armatostes, mesetas, escritorios etc., lista para cualquier comercio. Llaves e informes: J. Armando Ruz, Habana número 91. Teléfono A-2736. 18032 1 Mayo

### PARA DEPOSITO O GARAGE

San Rafael y Soledad. Se alquila el garage y tienda. Informes: San Ignacio 40, altos. Tel. A-8701. 18586 4 mayo.

### (14)—Barrios

CALZADA Jesús del Monte, 228, esquina Toyo. Magnífico local para establecimiento; preferida por el comercio. Llave, 260. "Casa Pía". Informes: Industria 22. A-6523. J 14 19853 3 my.

PROPIA para establecimiento o industria se alquila hermosa casa en el mejor punto de la Calzada de J. del Monte 307, frente a Santo Suárez. Precio rebajado. Informan: Telf. I-5106. 19414 30 ab.

PARA ESTABLECIMIENTO. Se alquila la esquina de la moderna casa Calzada de la Víbora esquina a Genaro Sánchez, frente al paradero de la Havana Central. La llave en el garage. D-14 19996 5 my.

### ESQUINA

Se alquila, propia para bodega u otro giro, con gran salón y tres accesorias, frente a línea de carros, en Serrano y Santa Emilia. Informan en Monte 27. Telf. M-1654. D-14 19539-48 4 my.

ALQUILO un bonito local en la calzada de Jesús del Monte, al lado de un cine que caben 1.000 personas, precio de situación. Informan en Jesús del Monte y San Francisco. Café El Recreo de San Francisco El Dueño. D14 20096 1 Mayo

## (E) GARAGES

### AUBURN SEDAN

Cinco pasajeros, ruedas de alambre. Gomas en muy buen estado, pintura y vestidura buena.

AGENCIA CADILLAC
Ave. Washington (Marina) 12. Habana. E-916 30 ab.

## (F) SE NECESITAN

SE SOLICITA muchacha española para todo el servicio de casa de tres personas. Ha de saber cocinar bien, ser honrada, limpia y trabajadora. Sin éstas condiciones que no se presente. Sueldo: $30, uniformes y ropa limpia. Malecón 356, altos, primer piso derecha. F-11 19838 30 ab.

SE SOLICITA muchacha española para todo el servicio de una casa de tres personas. Ha de saber cocinar bien, ser honrada, limpia y trabajadora. Sin estas condiciones, que no se presente. Sueldo 30 pesos. uniforme y ropa limpia. Malecón 356 altos, primer piso a la derecha. F17 19838 1 Mayo.

SE SOLICITA una criada con muy buenas referencias, para limpieza sin la cocina de una señora. Animas 182, altos, casi esquina a Belascoain. F17 S-3218 1 Mayo.

SE SOLICITA muchachita de 12 a 14 años para cuidar niña de 3 años. Hotel Luz. Habitación 5. F-17 20070 30 ab.

SE SOLICITA una criada peninsular en Belascoain No. 48 altos. Se dá buen sueldo. F-17 S-3182 30 ab.

SE SOLICITA una manejadora competente con referencias. Baños No. 52, entre 21 y 23. F-17 S-3179 30 ab.

## SE NECESITAN

SE SOLICITA una muchacha de 13 a 15 años, para cuidar un niño de 8 meses y ayudar en los quehaceres de un matrimonio, ha de ser limpia y cariñosa, si no reune estas condiciones pierde el tiempo. Sueldo convencional. Condesa No. 51, segundo derecha. M-2115. F17 S-3181 30 Ab.

EN CASA de moralidad se solicita una joven española para ayudar a los quehaceres de la casa y cuidar niños. Sueldo 25 pesos. Villegas 41, segundo piso, entre O'Reilly y Progreso. F17 20132 30 Ab.

SE SOLICITA una buena criada para comedor, muy limpia y con referencias. Calle 15 entre 7 y L. Vedado de 12 a 3. F17 19920 1 Mayo.

### (19)—Cocineras.

SE SOLICITA en Máximo Gómez 322, Ferretería, una cocinera que duerma en la casa, sueldo $35.00 que sepa su obligación y que sea respetuosa y limpia. F-19 S-3151 3 May.

SE DESEA colocar una joven de color, para cocinar tiene referencias. Informan M-5714. 19939 30 Ab.

SE SOLICITA una buena cocinera que sea formal y traiga referencias de donde ha trabajado. San Mariano núm. 10 entre Párraga y Felipe Poey. Sueldo $25.00. F19 S-3215 30 Ab.

SE SOLICITA joven española para cocinar y limpiar a corta familia. Sueldo $25. Estrella 31, Dpto. 5. Telf. M-9213. F19 S-3192 30 Ab.

SE SOLICITA una cocinera con referencias, para cocinar y lavar, para matrimonio con un niño. No tiene que hacer limpieza ni manejar. InformanfMpf cer limpieza ni manejar. Buen trato. Sueldo 20 pesos. Informan por el teléfono FO-1941. F19 20099 1 Mayo

### (23—Tenedores de libros y oficinistas, empleados de Oficinas.

SE SOLICITA señorita taquígrafa, con alguna práctica de libros de contabilidad, siendo indispensable que tenga buena letra. Informes Virtudes No. 111 de 12 1|2 a 1 solamente. 20176 1 Mayo.

### (25)—Varios.

EN CAMAGUEY, Manzanillo, Guantánamo y Santiago de Cuba, solicito personas que conozcan la venta a plazos y dispongan de $300.00 para ofrecerles Agencia Exclusiva y con crédito para su desarrollo. R. Calleyro. Antón Recio 7 altos. Habana. F-25 19735 3 May.

SOLICITAMOS Agentes dos pesos diarios de sueldo y sus comisiones. Al que no sepa lo enseñamos. Villuendas 21. F25 19919 30 Ab.

EN PINAR del Río, Matanzas, Guanajay y Oriente. Con $300.00 establecemos a personas que conozcan la venta a plazos. Pueden ganar 50 pesos semanales. Además, les damos crédito. Fábrica de Figuras Artísticas, Columnas y Macetas, Cuadros Religiosos en colores y relieves bruñidos en oro y plata. R. Calleyro. Corrales 185. F-25 20030 2 My.

NECESITO socio con trescientos pesos que sea cocinero, para fonda en calle cerca del Parque Central. Aguila y Monte, Peletería El Cadete. José Gómez. F-25 20054 3 my.

SE SOLICITA con buenas referencias, una señora de respeto para llevar la dirección, contabilidad y correspondencia como secretaria de una casa de familia. Ha de dormir en la misma. Hora de tratar: a las diez de la noche. Calzada 120 esquina a 8. Vedado. F-25 19577 30 ab.

SEÑORES propietarios. Hombre serio, decente, conocedor hace años de la Habana y sus costumbres etc, se haría cargo de la administración de una casa de Apartamentos ú otras propiedades, (no ciudadelas.) Referencias, garantías, a satisfacción. Dejar aviso al señor Payarés. Peletería "Miami", Neptuno 90. Habana. F-25 19641 7 May.

SE SOLICITAN vendedores para un artículo de fácil venta. Se paga buena comisión. Informan, Casa Paquito. Neptuno 142. Mayo 23 s. p.

### OPORTUNIDAD DE GANAR DINERO

Para comerciantes del interior y Habana, que se interesen en vender máquinas de escribir a precios sumamente bajos. Marca acreditada en Cuba. Informes: A. L. Palmes de Sosa. Elia, Camagüey. 18210 2 May.

### (26)—Agencias de Colocaciones

### AGENCIA LA UNION

De Marcelino Menéndez, treinta y un años de establecida. Es la única que en cinco minutos facilita todo el personal con buenas referencias. Llamen al teléfono número A-3318. Habana 114. S-2463 1 May.

AGENCIA la Nueva América coloca personal en general con muy buenas referencias. Teléfono FO-1886. F26 18967 30 Ab.

### LA PRIMERA DE AGUIAR

Agencia de colocaciones, la más antigua y más seria en los encargos que se le confían y que cuenta con toda clase de personal competente para todos los giros. Maloja 53. Teléfono A-3090. José Alonso. S-3094 9 mayo.

## (G) SE OFRECEN

### (27)—Criadas de mano y manejadoras

MUCHACHA PENINSULAR desea colocarse de criada de mano o para cocinar y limpiar en casa de corta familia. $25. Novena 17, Víbora. Teléfono X-1520. G-27 19846 30 ab.

JOVEN ESPAÑOLA, desea colocarse de criada de manos y ayudar a la cocina. Excelentes referencias. Informan Jesús del Monte número 120. Cuarto No. 4. G-27 19883 30 ab.

UNA muchacha española desea colocarse de criada de manos o manejadora. Teléfono I-7680. G-27 S-3175 30 ab.

SE DESEA colocar una joven de criada de cuartos o de mano es fina tiene referencias desea casa de moralidad. Teléfono F-3855. UH G27 19912 30 Abril.

DESEA COLOCARSE una joven española para criada de mano y coser y fina trabajadora desea casa de moralidad informan Compostela 140 entre Merced y Conde. Teléfono M-2747. G27 19907 30 Abril

SE DESEA colocar una joven de color para limpiar, es fina y trabajadora. Cerro 627. Telf. A-5042 Panchita. G27 19905 30 Ab.

DESEASE colocar una muchacha española en casa de moralidad, para cuartos o criada de manos o para labar y surcir. Lleva tiempo en el país. Teléfono M-4594. B-27 19857 30 ab.

SE DESEA colocar una joven peninsular para criada de mano siendo poca familia o para manejadora. Tiene buenas referencias de donde manejó. Telf. I-5953. G27 19904 30 Ab.

SE DESEA colocar una joven española de criada de mano o manejadora en la misma una cocinera repostera. Tienen referencias. Tel. A-1667. G27 19930 30 Ab.

DESEA colocarse una joven española para criada de mano entiende algo de cocina y tiene buenas referencias. Informan Tte. Rey 77. Teléfono M-3064. G27 19971 30 Ab.

SE DESEA colocar una joven peninsular para criado de cuartos o criada de manos, sabe servir mesa, tiene buenas referencias en las casas donde ha trabajado. Telf. M-6165. G27 19961 30 Ab.

JOVEN español desea colocarse de criado de mano no tiene pretensiones y tiene muy buenas referencias de casas distinguidas. Informan en el teléfono F-3582. Pregunten por José. G27 19968 30 Ab.

DESEA colocarse una española de criada de cuartos o manejadora o para todo el servicio de un matrimonio solo. Teléfono FO-1886 19966 30 Ab.

SE DESEA colocar una muchacha española, joven, para criada de mano o manejadora lleva poco tiempo en el país, cinco meses nada más. Informan Tel. A-7014. Plaza del Vapor núm. 73. G27 20105 1 Mayo

UNA JOVEN española, con mucha práctica y excelentes informes desea colocarse para criada de cuartos y costura. Informan Maloja 158. Teléfono A-2975. G27 19947 30 Ab.

UNA SEÑORA española de mediana edad, desea colocarse de criada de manos o cocina. Informan en Lamparilla 88, entre Bernaza y Villegas. Primer piso. G-27 20087 1 my.

UNA SEÑORA desea colocarse de manejadora o para hacer limpieza por horas o camarera de hotel. También habla el inglés. Teléfono A-8544. Sara. G-27 20085 1 my.

2 ENGLISH speaking women desires position either as cook. Prouke maid ir nurseing can farnish references apply Almandares. Calle 15 N. 105 Phone FO-2256, orcall. G-27 20086 1 my.

UNA muchacha española de mediana edad desea colocarse de criada. No le importa que haya niños. Sabe cumplir con su obligación. Informan: Rodríguez No. 18. Luyanó. Teléfono X2266. G-27 19856 30 ab.

SE DESEA colocar una muchacha española para criada de manos o manejadora; sabe coser. Tiene buena referencia y sabe cumplir con su obligación. Teléfono M-4014. 19182 2 mayo.

## SE OFRECEN

### (28)—Criadas de habitaciones y coser.

SE DESEA colocar una señora de color para casa o limpieza por horas. Avenida 8 entre 6 y 7. Buenavista, o el teléfono FO-1708. Pregunten por María. G-28 19976 1 my.

### (29)—Criados de mano

UN JOVEN ESPAÑOL desea colocarse de criado de manos o de ayudante de chauffeur o fregador de máquinas o cosa análoga. Tiene su título y referencias de las casas de donde ha trabajado. Teléfono F-2518. G-29 19574 4 my.

DESEA COLOCARSE joven español para dependiente de casas de huéspedes, fondas o de ayudante de cocina. Es formal y no tiene pretensiones. Tiene buenas referencias. Informan teléfono X-2214. Bartolomé. G-29 19859 30 ab.

JOVEN desea colocarse de criado de manos. Sabe algo servir a la rusa o cualquier trabajo, sereno o limpieza de oficina. Tiene quien lo garantice si hace falta. Telf. A-5269. G-29 19887 30 ab.

DESEA COLOCARSE un joven austriaco, criado de manos o camarero o ayudante de cocina, cualquier trabajo. Tiene buenas referencias. Informan Merced No. 38, altos, esquina a Habana. Pregunten por Simón. G-29 19892 30 ab.

DESEA colocarse un joven, de camarero, café, criado de manos o en casa de comercio. Tiene referencias de honradez y lo más que se necesita de la última casa en donde trabajó. No tiene pretensiones. Llamen al teléfono M-7070. G-29 19878 30 ab.

SE OFRECE buen criado de comedor. Siempre sirvió en las buenas casas del Vedado. Tiene muy buenas referencias y es muy serio. Sale a puntos cercanos, su dirección F-2398. G29 19876 30 Ab.

SE OFRECE joven español, fino, para criado de mano, tiene inmejorables referencias. Teléfono F-3184. G29 19951 30 Ab.

SE OFRECE para primer criado un joven español práctico y de finos modales, sirve a la perfección, sabe planchar ropa de caballero y hace toda clase de cocktails. Tiene inmejorables referencias. Informen A-2905. G29 19956 30 Ab.

### POR HORAS

Se ofrece criado para limpieza oficinas, exclusivamente. Con buenas referencias. Informan en el A-7490. Por la mañana solamente. G-29 20005 1 my.

UN JOVEN japonés desea colocarse de criado de mano para particular. Tiene buenas referencias. Informes: O'Reilly 80. A-8780. G-29 20032 2 my.

SE OFRECE criado de mano práctico en toda buena limpieza doméstica, con gusto para servir mesa y buenas recomendaciones de donde trabajó. Pida informes al Telf. A-3318. G-29 20024 1 my.

CRIADO de comedor o camarero, desea colocarse joven español, sale al campo, no tiene pretensiones. Tiene referencias. Informan al teléfono M-6403. G-29 20081 2 my

SE DESEA colocar un joven español de criado de manos o limpieza de una casa o jardinero o para hotel. Informan: teléfono F-2675. G-29 20080 1 my.

UN joven español de buen carácter y formal desea colocarse de criado de manos o portero también maneja elevador, tiene recomendaciones de buenas casas donde ha trabajado. Sírvase llamar al teléfono A-9561. G29 20138 1 Mayo.

ESPAÑOL 30 años. Se ofrece para criado o camarero, de casa particular práctico, en el trabajo, entiende. Elevador. Teléfono A-5360 Salvador. G29 20172 1 Mayo.

SE DESEA colocar un joven español de criado de manos o camarero. Sabe servir a la rusa. Tel. F-4134. G29 20104 1 Mayo

### (30)—Cocineras

SEÑORA PENINSULAR de mediana edad, desea colocarse para cocinar, siendo corta familia, limpieza. Tiene referencias. Informan: Habana 126 altos, frente a Life. G-30 19843 30 ab.

SE OFRECE un maestro cocinero y repostero, joven asiático; lleva mucho tiempo trabajando con las mejores familias de la Habana. Desea casa de moralidad. Informan: Telf. M-4487. G-30 19880 1 my.

¿Tiene Vd. que vender, comprar, alquilar, ofrecer o solicitar?

El DIARIO DE LA MARINA le tomará su anuncio por teléfono.

DICTE SU ANUNCIO POR LOS TELEFONOS:

M-3378 A-1014 } de 8 a 5 P. M. A-3856 de 5 a 10 P. M.

Solicitudes de trabajo, 3 días, 10 centavos.

DESEA colocarse una joven de color para cocinera; es cumplidora y formal. Sabe hacer dulces; no duerme en la colocación. Telf. I-2868. G-30 19879 30 ab.

SE OFRECE una señora sola, para cocinar y entiende de repostería. Prefiere dormir fuera, pero no tiene inconveniente siempre que sea en casa de buena familia. Va fuera de la Habana. Es formal y sabe cumplir con su obligación. Compostela 113. Telf. M-1509. G-30 19882 30 my.

CON REFERENCIAS, desea colocarse de cocinera, española de mediana edad. Teléfono M-1485. G-30 19894 30 ab.

DESEA COLOCARSE un matrimonio austriaco sin hijos. Ella sabe cocinar, lavar ropa fina. El albañil, sabe todas clases de trabajo en casas. Llevan tiempo en el país. Tienen buenas referencias. Informan San Rafael 168-B, entre Espada y San Francisco. Preguntar por Pablo. G-30 19891 30 ab.

UNA SEÑORA peninsular se desea colocar para cocinera. Ayuda a los quehaceres de la casa. Lo mismo para comercio que manejadora, porque le gustan los niños; pero no duerme en la colocación. Tiene referencias. Con 20 años en el país. Telf.A-3077. A-30 19902 30 ab.

SE DESEA colocar una muchacha española para cocinera y limpiar. Tiene buenas referencias. Teléfono M-1124. G-30 19817 30 ab.

DESEA colocarse señora española de mediana edad para cocinera. Sabe de repostería y cumplir con su obligación duerme en la colocación. Tiene referencias. Sueldo no menor de 35 pesos. Calle Baños y 23. Telf. F-3729 G30 19906 30 Ab.

SE DESEA colocar una señora de mediana edad para limpiar cuarto o cemedor para un matrimonio solo o para cocinar en casa de moralidad prefiere en el Vedado. Informa Baños 17 y 19. Tel. F-5974. Vedado. G30 19871 30 Ab.

UNA señora joven española, desea colocarse de cocinera, repostera. No se coloca menos de 25 a 30 pesos. No duerme en la colocación. Sabe hacer plaza, tiene quien la recomiende. Informa Animas 129. Teléfono A-1881. G30 20133 1 Mayo.

SE DESEA colocar una cocinera. Tiene buenas referencias. Duerme en la colocación. Informan Hotel Cuba, Egido 75. Teléfono M-8481. G30 19936 30 Ab.

SE DESEA colocar una señora española para cocinera y limpiar. Lleva tiempo en el país. No duerme en la colocación. Tiene referencias. Prefiere el Vedado. Informan Tel. F-4097. G30 S-3199 30 Ab.

SE DESEA colocar una buena cocinera y en la misma una lavandera para lavar en su casa, o en casa particular. San José núm. 52 habitación núm. 13. G30 20098 1 Mayo

SE OFRECE cocinera española. Cocina a la criolla; no duerme en la colocación. Llame M-7386. Hace la limpieza también. G-30 20007 1 my.

ENGLISH SPANISH speakin girl with good reference sulcs possession as coook ol genaral wolker. Call Marina No. 1030. G.30 20025 4 my.

PARA cocinar y limpiar en casa de corta familia o matrimonio solo se desea colocar una joven española con práctica en los quehaceres de la casa, tiene buenas referencias, también se coloca para una sola cosa, informan en la calle D, número 229, entre 23 y 25. Telf. F-3092. G30 20171 1 Mayo

ESPAÑOLA desea colocarse en casa seria es trabajadora y formal, para limpieza y cocina. Informan San Miguel 205, departamento 2, entre Infanta y San Francisco. G30 19842 30 Ab.

SE OFRECE una cocinera de color. Tiene referencias. Habana 234. Telf. A-7723. G-30 20046 1 my.

COCINERA y repostera española, desea colocarse en casa de moralidad, cocina española y criolla. Informan en la calle Sol 105. G-30 19722 29 my.

### (31)—Cocineros

UN JOVEN peninsular desea colocarse de ayudante de cocina o portero, acostumbrado en esos servicios. Tengo referencias. Salgo a las afueras. Informan Monte 421. Preguntar por Jaime. G31 19938 30 Ab.

COCINERO REPOSTERO, práctico y formal. Ofrece servicios a buenas casas particulares. También es práctico en casas huéspedes. Teléfono A-5777. G-31 20086 1 my.

SE OFRECE un maestro cocinero para hotel, restaurant o casa de familia. Es hábil en el arte. Tiene buenas referencias Telf. U-2637. Domicilio: San José 113. G-31 20076 1 my.

## SE OFRECEN

JOVEN COCINERO ASIATICO, se desea colocar en casa particular o comercio. Cocina española y criolla repostero y algo americana, con buenas referencias. Muy limpio. Cumple su trabajo. Informa: Perpel Yi. Teléfono M-1894. G-31 19823 30 ab.

SE OFRECE cocinero repostero español, para casa particular o comercio. Cocina española, francesa, criolla. Va al campo. Informa el Telf. M-2226. G-31 19895.

COCINERO bueno. Se ofrece para casa de huéspedes o hotel. Es blanco, del país. Informan teléfono A-4801. G-31 19858 30 ab.

### SE OFRECE UN BUEN COCINERO

y repostero español tiene muy buenas referencias para casa particular, y del Comercio. Sabe las tres cocinas y es buen repostero, muy limpio en su trabajo, es hombre solo. Sale al campo. Luz No. 59. Teléfono M-3528. G-31 19806 30 Ab.

COCINERO ESPAÑOL no joven. Sabe trabajar; estuvo en varios países; prefiere no hacer plaza y dormir adentro; es de recta confianza. No trabaja menos de 45 pesos. Se ofrece; teléfono U-6363. 19340 30 ab.

### (32)—Crianderas

SE DESEA colocar una señora española de criandera, joven. Leche buena y abundante. Se puede ver su niño. si tiene dos meses. Informan: Zaldo No. 25. G-32 19815 30 ab.

### (33)—Chauffeurs

SE DESEA colocar un experto chauffeur mecánico, con 15 años de práctica, según certificado, sin pretensiones y con buenas referencias. de mediana edad. Teléfono U-4514. G-33 19728 2 May.

SE OFRECE UN CHAUFFEUR mecánico para casa particular. Tiene referencias y no tiene aspiraciones. Llame al teléfono A-0570. Pregunten por Alfredo. G-33 19819 30 ab.

JOVEN ESPAÑOL, desea colocación como chauffeur. Tiene buenas referencias de New York. Habla inglés. Llame al teléfono A 4825. G-33 19828 30 my.

COCINERO DE mediana edad. Sabe cocinar a la española, vegetariana y a la criolla. Informes: Telf. M-9401. O'Reilly esquina Aguiar. G-33 19839 1 my.

SE DESEA colocar un chauffeur, con 8 años de práctica, conocedor de toda clase de máquinas, con buenas referencias y cartas de recomendación, sin muchas pretenciones. Informan Crespo No. 28. Teléfono A-5560 G-33 S-3214 1 my.

CHAUFFEUR ESPAÑOL, desea casa de moralidad. Lo mismo particular que de comercio. Tiene recomendaciones de las casas que trabajó mucho tiempo. F- 2642. G-33 20079 1 my.

CHAUFFEUR español, se desea colocar en casa particular con varios años de práctica maneja toda clase de máquinas. No le importa dormir en la casa. Tiene referencias de donde ha trabajado. Para informes llamen al F-4580. Preguntar por Antonio. G33 20116 1 Mayo

CHAUFFEUR experto, joven, español, se coloca por embarcarse el actual propietario a quien sirve y que dará referencias de él. Teléfono A-2090. G33 20169 1 Mayo.

SE OFRECE un buen chofer, joven, español con magníficas recomendaciones, y sin pretensiones. Tel. F-1849. G33 20120 1 Mayo.

SE DESEA colocar un joven mestizo que habla inglés y castellano, de chauffeur en casa particular o de comercio. Tiene buenas referencias de la casa en donde ha trabajado. Telf. U-5832. Eduardo. G-33 20034 1 my.

CHAUFFEUR mecánico español. Desea colocarse en casa particular o de comercio. Tiene ocho años de práctica y buenas recomendaciones de las casas que trabajó y sin muchas pretensiones. Informan teléfono F-3115. G-33 19893 30 ab.

SE OFRECE un chauffeur mecánico, para casa particular o de comercio, tiene 7 años de práctica y referencias de las casas donde trabajó. Informan Teléfono F-4134. G-33 19747 30 Ab.

CHAUFFEUR español con nueve años de práctica y buenos informes y garantías, solicita colocación en casa particular para ciudad o campo; es persona seria y respetuosa, entendida y conocedora de cualquier clase de automóvil. Teléfono U-4682. La Creación. Infanta 13 A. 1887 30 ab.

### (34)—Tenedores de Libros, oficinistas y empleados de Oficina

TENEDOR de libros. A comerciantes al detalle ofrece sus servicios por ínfima cuota de dos pesos mensuales. Trámites Zonas Fiscales, Ayuntamiento etc. Otros comercios precios sumamente económicos M-9111. Alvarez. 17575 12 Myo.

### J. DIAZ

Ex-Contador y ExTenedor de Libros del Banco Español (Sucursal de Prado). Llevo libros de contabilidad en general. Balances, liquidaciones, montaje e oficinas, etc., etc. Honorarios módicos. Aguacate 146; Apartado 1764; Telf. I 1382. E 1 ln. 1 En.

EXPERTO tenedor de libros con mucho práctica e inmejorables referencias se hace cargo de toda clase de contabilidades muy económicamente. Tel. M 2971. 173? 12 myo.

### (35)—Varios

DESEA colocarse de señorita de compañía una joven cubana. Informan Teléfono M-9751. G-35 S-?60 11 Mayo.

DESEA colocarse una señora para trabajar por horas; es honrada y trabajadora. Vives 170. En la misma una señora desea un niño para cuidar durante el día. G-35 19820 30 ab.

SOLICITO trabajo para barnizar y esmaltar en Hotel o compañía, en la Habana o en el campo. Informan: teléfono A-0846. Tejadillo 53, altos. G-35 19821 30 ab.

UNA MUCHACHA de color se desea colocar por horas para limpiar. Tenerife 90, esquina a Belascoain, al lado de la Barbería. Habitación 9. G35 19872 30 Ab.

UN JOVEN español desea colocarse para cualquier trabajo Tel. A-5228. G35 19918 30 Ab.

SE DESEA colocar una joven mejicana para el servicio de un matrimonio, sabe sus obligaciones. Príncipe 11-C. G35 20103 1 Mayo.

SE OFRECE un matrimonio español, para una finca o cualquier trabajo. Ella entiende de costura y cocina y con referencias. Teléfono I-1494. G35 20090 1 Mayo

UNA MUCHACHA de color para lavar y limpiar o trabajo por horas. No duerme en la colocación. Tiene muy buenas referencias. Agramonte 7, entre Lanuza y Mramar, Reparto Columbia. Telf. FO-1238 de 9 a 11 y de 1 a 5. G-35 20006 1 my.

UNA BUENA lavandera de ropa fina desea encontrar casa particular para lavar dos o tres días a la semana o semana entera, ganando buen sueldo. Tiene referencias. Telf. FO-1106. G-35 19075 4 my.

JARDINERO. Se ofrece con larga práctica de centrales. Sin pretensiones, para casa particular o central, informes en el Hotel Santander, Calle Corrales. M-3241. G35 19945 30 Ab.

SE OFRECE un señor de edad por corto sueldo; acaba de salir de un Consultorio Dental. Desea eso o cosa análoga. Buenos informes. Plácido No. 30. Habitación 4. G-35 19995 2 my.

SE OFRECE persona seria con 22 años de experiencia mercantil, para administrar, viajar o cualquier trabajo oficina, en Habana y fuera. Referencias amplias. Telf. M-2681. Antón Recio 7, altos. G-35 20029 1 my.

DESEO ENCONTRAR casa para limpiar por las mañanas o una casa que dé la ropa a lavar. M-7386. G-35 20007 1 my.

SE OFRECE un hombre español de mediana edad sin pretensiones, para sereno, portero, o para limpieza de oficina. Telfs.A-7191—M-9560 G-35 20040 1 my.

UNA SEÑORA para acompañar a una señorita o bien señora sola y coserle dándole una habitación y mínimo sueldo. Con buenas referencias. Teléfono M-2873. G-35 20036 1 my.

SE DESEA colocar un español de mediana edad, para jardinero, en casa particular. Informan teléfono U-6374. G-35 20048 4 my.

SE DESEA colocar un muchacho español para jardinero en casa particular. Informan F-4965, bodega. G-35 20047 1 my.

SE OFRECE un soldador eléctrico y autógeno a cualquier parte de la isla. Tengo certificados que garanticen. Para informes: U-3680. G-36 19885 3 my.

## SE OFRECEN

MECANICO. Limpia y arregla máquinas coser, cocinas gas y calentadores. Precios: un peso cada cosa. Corrales 20. Teléfonos A-7416 y A-4519. G-35 18915 1 my.

SE OFRECE una buena lavandera para lavar ropa fina. Tiene buenas recomendaciones. Calle Cádiz 82, Cerro. Leonor Ibáñez. G-35 19900 30 ab.

SEÑORA española hace toda clase de costura, especialidad en dobladillo de ojo y bordados a mano en blanco y color en la misma, también se lava y plancha ropa, y se entrega bien zurcida y repasada. Misión entrada por Indio 102. Teléfono M-2252. G-35 19658 1 May.

SE DESEA colocar un señor de mediana edad, serio y de moralidad, para portero. Informan los dueños del Café Martí. G-35 19572 5 my.

POR POCO dinero le dejamos sus muebles nuevos; esmaltamos y tapizamos. Trabajos garantizados. Teléfono U-2689. 18198 2 May.

CARPINTERIA en general se cumplen todos los trabajos en condiciones y en la mitad de su precio. Llamen al teléfono A-5070. 18159 8 May.

EXTRANJEROS y comerciantes. Rápidamente gestione cartas ciudadanías, títulos chauffeurs, inscripciones nacimientos, matrimonios, dinero para hipotecas, cobros de cuentas, actas notariales. En Lealtad 242. 16531 7 May.

SE OFRECE matrimonio español sin hijos para cualquier trabajo, en la misma un señor para cuidar enfermos. Informes Teléfono FO-9185. G-35 19474 30 Ab

### PROPIETARIOS Y ARQUITECTOS

Emilio Prats. Para construir, y reconstruir su casa de ladrillo y Madera, con todas las comodidades. Desde mil quinientos pesos en adelante. Garantía sólida. Estrella 51 altos. Telf. M-1522. G-35 19437 9 Mayo.

### OFREZCO MIS EXCELENTES SERVICIOS

A los propietarios, Notarios y al pueblo en general como Agente de negocios facilitándoles dinero en hipoteca en todas cantidades. Compro y vendo casas, fincas rústicas, solares. Seguros de vida y contra incendios. Me hago cargo de colocar su dinero sobre buena garantía como le de a usted la cantidad que necesite. No detenga en llamar al Telf. A-7566. Neptuno 45 altos, entre Aguila y Amistad. Sr. Escobar. 19371 24 ma.

### NEGOCIO PARA UD

Le tramito su divorcio aunque sea extranjero muy pronto, los pagos a plazos. Testamentarías, expediente para matrimonio muy rápido, expediente de jubilación. Cartas de Ciudadanía con todos los requisitos de la ley, y todo asunto que tenga pendiente por resolver con la administración de Justicia o gubernamental. Bufete López, Reina 78 de 12 a 2. 1875? 30 Ab.

## (H) COMPRA Y VENTA DE FINCAS

### (36)—Habana

SE VENDEN 4 casas, dos altas y dos bajas, fabricación moderna de primera renta $150. Calzada muy transitada se da en $17.000. No corredores. Su dueño Teléfono I-6627 H S-3191 30 Ab.

ESQUINA fabricación moderna con establecimiento y dos accesorias y dos altas en calzada muy transitada que renta $180.00 se dan en $?.500, pueden dejar $10.000 en hipoteca. No corredores. Su dueño Tel. I-6627. H36 S-3190 30 Ab.

NO PAGUE alquiler. Por $2.800 se vende preciosa casa moderna, a una cuadra de la línea. Portal, sala, dos cuartos, comedor, cocina y servicios. Construcción de primera, techos monolíticos. Puede dejar algo en hipoteca. Informes FO-1409. Valcárcel. H36 19940 1 Mayo.

VEDADO, a la entrada parte alta, hermosa casa con un solar completo a la brisa, seis habitaciones, gabinete, sala, comedor, dos baños, garage. $3[illegible].000. Llame al M-2882. Gerardo Mauriz. San José 2-A.

Vedado, calle 17 esquina de fraile, cuatro habitaciones y demás servicios. $?.500. Calle 23, un solar, garage para dos autos, $35.000. Gerardo Mauriz. Teléfono M-2882. San José 2-A.

Vedado, calle 23, moderna, con garage. $16.000. Paseo brisa dos plantas independientes con cinco habitaciones, dos baños, garage cada planta. $42.500. Gerardo Mauriz. Teléfono M-2882. San José 2-A.

Vedado, a la entrada bonito Chalet portal, sala, gabinete, amplio comedor, cocina, pantry, cuatro habitaciones, dos terrazas, garage para dos autos y tres cuartos criados. $18.000. Llame al M-2882. Gerardo Mauriz. San José 2-A. H-36 20061 3 my.

### ASOMBROSO

En el Vedado, calle 23, vendo entre calle de letra casa antigua con medida de terreno ideal 16 metros y centímetros de frente por 36 de fondo y centímetros, precio casa y terreno, 26 mil pesos. Marín. Aguiar 74, imprenta Tel. A-7805. H36 20101 1 Mayo

VENDO una casa en Buenaventura número 19, entre Concepción y Dolores fabricación de la. compuesta de Sala, tres habitaciones, baño intercalado, comedor, cocina, cuarto y servicio de criados, con un traspatio de 100 metros cuadrados y árboles frutales. Informa el dueño teléfono M-8011. H36 20168 1 Mayo.

SE VENDEN en 1.000 pesos de contado y a plazos de 60 pesos mensuales, casas compuestas de sala, cocina, servicios, portal, garage, jardín al frente. Construcción moderna y sólida. Frente al Asilo María Jaén de Zayas. Informan en las mismas: Teniente Gutiérrez, casa No. 9 y en el Telf. A-8796. H-36 19979 2 my.

### SE VENDE

Una casa en la calle O'Reilly, próxima al Parque Albear, compuesta de planta baja y altos. No se aceptan ofertas menores de $200.00 el metro. Informes el dueño, Sr. Ruiz, en Habana 96, de 10 a 12. H-36 20042 1 my.

### CHALET POR $2.000

Costó $23.000 Vendo reconociendo $12.000 al 8x100. Faltan dos años, es suntuoso. Mide 543 varas, esquina fraile. Jardines, garage y cuatro cuartos, uno de chauffeur. Está vacía. Dos cuadras del tranvía y 3 de la Calzada de la Víbora. "No cobro corretaje" Edificio Abreu 515. De 4 a 5. M-3083. E. Mazón. H-36 20083 1 my.

SE VENDE una casa en construcción. Están terminadas dos habitaciones. Baño intercalado y comedor y cocina. Enrrasado, sala y portal replanteado. Se necesita poco dinero para la compra. Calle 16 entre 7 y 9. Reparto Almendares. H-36 20078 1 my.

### PARA FABRICAR

Infanta entre San José y San Rafael, 15 metros de frente por 41 de fondo, a $80 metro.

Miguel F. Márquez. Empedrado 16, (altos). F-917 2 mayo.

### ¡$200! DE REGALO

A quien me proporcione un rápido comprador (por embarcar). Sobre mi moderna casa calle Daoiz 66, Cerro. Condiciones: $800 contado, y $2.200 (a plazos) Dueño: Figuras 37 Tel. M-2506 (Véame el lunes). H36 20091 30 Ab.

SE VENDEN las casas San Isidro 57 y 58. Informes Lopja 209. H36 20161 5 Mayo.

### CASA DE DOS PLANTAS

moderna en San Lázaro. Punto céntrico de la Habana, vendo en 23 mil pesos o cambio por otra que valga 8.500 pesos, dejando diferencia sobre la de San Lázaro, al 6 y medio. Marín. Aguiar 74. imprenta. Tel. A-7805. H36 20102 1 Mayo

## FINCAS URBANAS

VENDO mi casa, $3.500. [illegible]al, tres habitaciones, comedor, dos patios, y servicios. Arango 69, cochanó, esquina a Cueto H-? 20069 1 my.

SE VENDEN dos casas de dos plantas; trato directo. Informa Telf. FO-7975. H S-3187 5 Mayo.

COMPRO en $6.000.00 en los repartos Miramar, Alturas del Vedado, Alturas de Almendares, casita o chalet que tenga sala, 3 habitaciones, comedor, cocina, dos baños y garage pequeño. Escribir: Virgilio Roque, Malecón [illegible], altos. H-36 19896 4 Mayo.

FENOMENAL. [illegible]nga, Vendo en 5.500 pesos, [illegible] en Lealtad 238. Comedor, sala, [illegible] cuartos; no tiene altos, siempre alquilada, en $50 con contrato. F-2925. H-36 S-3169 27 my.

### GANGA VERDAD

En lo más alto de Santos Suárez, a 20 metros de la línea, hermosa residencia, fué hecha para vivirla su dueño hace 3 años; toda [illegible]rón y monolítico. Portal, sala hall, cuatro habitaciones, baño intercalado, comedor, cocina, cuarto servicio de criados, garage y cuarto chofer, dos patios. $20.000 y se dá en $13.000. Su dueño Santa Catalina y Figueroa. Ferretería. No quiero corredores. H-36 19256 30 ab.

EN LA Calle de Figuras, frente al Parque Infantil. Se venden dos casas de tres plantas. Una renta $135 y la otra renta $[illegible]. Y además se vende una parcela de terreno que mide seis metros de frente por 20-20 de fondo. Informa su dueño, en No. 2-C, bajos. Tomás Tuñón. H-36 19864 4 my.

### $7.000 CASA DE ESQ.

con ventanas, moderna, preparando para [illegible] mide 6.25 por 2350 dos cuadras de la [illegible] de Tejas y una de Monte. Tiene sala, saleta y 3 cuartos, gran cocina, techo de cielo raso. Informes: Monte 2B. H-36 S-3166 30 Ab.

ATENCION, compro una casa moderna con 4 habitaciones amplias y demás comodidades a 1 ó 2 cuadras de la calzada de la Víbora. Se prefiere en la Loma de Chaple y que no exceda de $12.000. Neptuno 45 altos. Teléfono A-7566, señor Escobar. H-36 19766 1 May.

SE VENDEN. Esta es la ocasión de poder hacer negocio, vendo cuatro casas con dos apartamentos, están ganando $136.00 de moderna construcción fabricadas, 515 metros de terreno en lo mejor del reparto Batista su precio $13.800, puede quedar parte en hipoteca al 8.0|0. Informan Teléfono F-5110, a todas horas. Su dueño. H-36 19738 2 May.

### MAGNIFICA CASA MODERNA

a una cuadra del tranvía, consta de portal, sala hall 4 cuartos, cuarto de baño, comedor, cocina, 1 cuarto y servicios de criados, garage, patio y un gran traspatio, precio $7.300. dejo parte en hipoteca. Informes en Monte 317. H-36 U. H. 19632 8 Ab.

### SE VENDE
### OPORTUNIDAD UNICA

Alturas del Reparto Kohly, Avenida de Bella-Vista. Regia casa estilo renacimiento español, con 1260 varas de terreno, dedicados a jardines, compuesta de dos plantas, los bajos de sala, hall, comedor, pantry, un cuarto, cocina, portal y terraza. Los altos, tres cuartos, hall y terraza. Garage en cuerpo aparte con cuarto y servicios. Puede reconocerse dos terceras partes en hipoteca. Sr. Abril, Obispo 53. M-6917. H-36 19628 30 Ab.

### PARA INDUSTRIA O JARDIN

Esquina cercada de 2.500 varas. Tiene tres habitaciones, Santa Amalia, después de la Víbora. $40.00 También se vende. Informes. Emilio Prats. Teléfono I-4493. H-36 19434 2 Mayo

ALMENDARES: Vendo en $20.000 precioso chalet, calle 11 entre 8 y 10. Dos plantas. cuatro cuartos, baño, jardín, garage. $9.500 contado, resto cantidades mensuales o anuales. 14 años para pagarlos. Informan Belascoain 645. H-36 19568 2 my.

VEDADO, en 8 próximo a Línea. Vendo casa con sala, comedor, 4 habitaciones, baño, etc., servicio de criados en $14.000. G. del Monte. Habana 82. A-2474. H-36 19833 20 ab.

SE VENDE juntos o separadamente ocho edificios de construcción moderna de tres plantas cada uno, en lugar céntrico de la Habana y frente a un parque. No trato con corredores. Se asegura al dinero empleado un interés no menor del 10.0|0. Trato directo con el dueño. Informa Valle 69. M. Cuellar, Teléfono U-1546. 18793 30 Ab.

### APROVECHE ESTA GANGA

magnífica casa Delicias 35-C, casi esquina Quiroga, Víbora. Véndese por $3.300. Costó $3.700. Sala, comedor, dos cuartos, servicios, una cuadra calzada, fresca. Sr. González, casa Excelsior, Obispo 89. 18211 2 May.

### CHALET EN $16.500.

En Alturas de Almendares, verdadera ganga. Sala, biblioteca, comedor, 3 habitaciones bajas y 2 altas, 2 magníficos baños, garage y cuarto de criado.

JORGE GOVANTES
San Juan de Dios No. 3 Teléfono M-9595 y A-5181. S-2854 1 Mayo

VEDADO, en 6 próximo a 23, vendo casa moderna, cuatro cuartos, baño, lujoso, garage, etc. en 22.000 pesos. G. del Monte. Habana 82. Teléfono A-2474. 17498 30 Abr.

### VEDADO. CHALET $22.500.

Verdadera ganga, moderno; sala, comedor biblioteca, toilette. Altos 5 habitaciones y magnífico baño: garage, cuarto criado.

JORGE GOVANTES
San Juan de Dios No. 3 Teléfono M-9595 y A-5181. S-2853 1 Mayo

SE VENDE un espléndido edificio de esquina, dedicado a comercio, le pasa el tranvía por el frente, situado en gran Avenida de la Víbora. Mide novecientos metros, es de dos plantas, sólida construcción, techos monolíticos. Tiene largo contrato, gana quinientos pesos al mes; se vende en setenta mil pesos, se puede dejar parte en hipoteca. Trato directo con el dueño. Virtudes 2 esquina a Zulueta. Arias de 9 a 12. 18739 31 ab.

### VEDADO CASA EN $15.500

moderna, sala, saleta, comedor al fondo 4 cuartos y baño completo, garage y cuartos criados. Mide 8.40 x 40 metros. Situación calle 23.

Jorge Govantes
San Juan de Dios 3.
Telf. M-9595 y A-5181 S-3040 11 Mayo.

### CHALET A PLAZOS $3.000 DE CONTADO

y $10.000 restantes a pagar a pazos de $120.00 mensuales estilo español. También otro chalet acabado de construir. estilo español, $25.000. Reparto de Kohly.

JORGE GOVANTES
San Juan de Dios número 3. Teléfonos M-9595 y A-5181. S-2958 9 mayo.

### REPARTO "LA ASUNCION" EN LUYANO

Alto, fresco, pintoresco y elegante. urbanizado ya.

UNICO LUGAR PROPIO PARA RESIDENCIAS EN EL DISTRITO COMERCIAL E INDUSTRIAL DE LUYANO.

Tenemos casas para la venta a plazos Elija un solar hoy. Pida informes en la oficina del Castillo por Luyanó en el mismo Reparto.

G. Forcade. Teléfono X-1978. E-771 Ind. 1 Ab

$3.000 casa moderna toda mampostería, en el paradero Orfila, calle 2 No. 5 doble línea tranvías y guaguas. Portal, sala saleta de comedor, tres cuartos, baño, cocina y patio; todo muy amplio, acera de la brisa. Informan I-4433. S-3031 1 May

## FINCAS URBANAS

SE VENDE la casa Infanta 76, de dos plantas. propios los altos para familia y los bajos para establecimiento. Para informes: 19 No. 283, esquina D. H-36 19550 30 ab.

REPARTO Mendoza, Víbora. Se vende la hermosa casa de Santa Catalina esquina a Bruno Zayas, mucho terreno y árboles frutales, precio económico. Informan Muralla 78. 18786 30 Ab.

### (37)—Rusticas

### FINCA DE RECREO

Se alquila amueblada con magnífica casa. Teléfono F-4989. Tiene árboles frutales y todo el confort necesario. Está a 3|4 de hora de la Habana. S-3061 8 mayo.

FINCAS en Calzada, propias para vaquerías, granjas o viandas, las vendo o arriendo con largo contrato Díaz Minchero, Guanabacoa. Caserío "Villa María". En Egido y Gloria. Habana. Salen guaguas para ésta. H 37 19774 4 my.

EN HOYO COLORADO, vendo o alquilo o se permuta por casa en la Habana; espléndida finca con espléndida residencia con todo confort, con jardín, árboles frutales, garage para tres máquinas, caballerizas, casa para portero, juego de tennis, casa para botes, espléndida lagunaá tierra para plantar frutos menores. Informan I-4990 y M-3932. S-3077 1 mayo.

## (I)—COMPRA Y VENTA DE SOLARES YERMOS

### SOLAR BARATISIMO

Para industria, taller o casas 560 varas, pegado a la Quinta La Benéfica, cerquita de la Calzada de Jesús del Monte y la Calzada Concha, sin corredores. Informes: Hospital 7 B. U-1802. Señor Llenín. 19141 3 mayo.

### LOMA UNIVERSIDAD

Véndese terreno de 15-30 por 46-80 varas. Calle Basarrate. Precio de ocasión. Trocadero No. 9. De 11 a 12 de la mañana. I- S-3178 3 my.

SE VENDE un solar con dos cuartos, servicios sanitarios; mide 7 varas de frente por 27 de fondo, situado en Pasaje H entre 6 y 7, Buena Vista. Lo regalo por $500. Informan en el teléfono M-4036. I 20011 2 my.

VENDO 500 metros terreno. San Anastasio entre Concepción y San Francisco. Lawton. Doy facilidades. Además. armatoste madera, escalera, mesa concreto, cabillas, varias herramientas, fabricación madera 3x2; otros varios artículos. Informan I-5006. Dueño. I- S-3201 4 my.

SE VENDE para personas de gusto, bonita parcela de terreno con frente a dos calles, medida ideal 12x46 a dos cuadras del parque La Sierra, calle 9 entre 8 y 10 Reparto Almendares. Precio $7 1-2 vara si le interesa llame F-2653. I 20124 30 Ab.

REPARTO Mendoza, Víbora. Se venden los de Santa Catalina esquina a Cortina. Paradero de los tranvías, precio económico. Informa su dueño Muralla 78. 18785 30 Ab.

SE VENDEN varios solares en el Reparto Purísima Concepción en el Barrio de Luyanó, con frente a la Calzada y en la calle de Porvenir, a dos cuadras de la Calzada de Luyanó y le pasan los tranvías por todo el frente de la manzana; todos estos solares están frente al paradero de la Havana Central, colindando con la Fábrica de Jabón de Boada y el Taller de maderas de Pérez y Hno. Informan López y Hno. Cienfuegos número 37. Teléfono A-2034. 18722 4 my.

SE VENDE en Calzada y Paseo, acera de la brisa, un lindo terreno. Informan teléfono F-1439. Calzada esquina a I, Vedado. Federico Kohly. S-3006 6 my.

### VEDADO SOLAR EN GANGA

en lo más alto y fresco calle 13 entre 20 y 22, mide 13.66 x 50 metros, se dan facilidades de pago $10.00 metro. Informes Teléfono I-2888. 18142 3 Mayo.

### VEDADO, GANGA

21 entre C y D, solar sombra 22.65 por 50. Véalo y ofrezca. Cerca de Infanta; otros de 10x30, facilidades de pago. Teléfonos U-1710 y F-4252. S-2768 12 my.

EN LA Calzada de Ayesterán. En el Reparto Ensanche del Vedado, donde van grandes Avenidas, vendo lotes de esquina y del centro con el diez por ciento de contado y el resto en 90 meses, con el 6 por 100 de interés. Informa: Julio CH, en las oficinas del Reparto. Teléfonos FO-7789 y U-5523. S-2635 7 May.

## (J) COMPRA Y VENTA DE ESTABLECIMIENTOS

SE VENDE Café y fonda, muy barato, por tener que embarcarse. Su dueño e Informan Acosta 61. Teléfono A-1013. J. 19763 4 May.

GRAN NEGOCIO, por embarcarme enseño secreto de una industria que dá mucho dinero y a precio de ocasión. Dragones 42, altos. Ricardo Méndez. J 19962 30 Ab.

POR NO PODERLO atender su dueño se vende un Tren de Lavado en buenas condiciones. Informan Oficios 25. 19235 1 my.

VENDO o admito un socio para una Casa de Comidas y Casa Inquilinato. Está situada en lo mejor de la Habana. Garantizo una utilidad de 200 pesos mensuales. Véalo. No atiendo a curiosos. Informan en la misma. Sol 78. Andrés. J 19851 30 ab.

VENDO BODEGA en la Habana, buen barrio. $6.000 con $2.500 contado, resto fácil pago. Cedo local con enseres; otro sin ellos, $25. Vendo bodega por lo que ofrezcan; sola esquina. Merced y Picota. Botica Sr. Tovar. 8 a 11 p. m. J 19822 30 ab.

### VENDO BODEGA

BARRIO comercial, sola en esquina, buen contrato, poco alquiler, cerca de calzada, y garantizo buena venta diaria. Informan en Carlos III esquina a Infanta las Avenidas. Santiago. J S-3186 12 Mayo.

AVISO a los dulceros: Si quieren hacerse ricos pronto, vengan a verme, tengo una vidriera que vende 60 pesos diarios y paga poco alquiler; tiene buen contrato. Buen punto. Informan en Jesús del Monte y San Francisco. Café El Recreo de San Francisco. J 20097 1 Mayo

### BODEGUEROS

Vendo una bodega que deja más de 200 pesos de utilidad mensuales, sola en esquina señor Ovalle. Teléfono FO-9173. J 20136 1 Mayo.

### VENDO MUY BARATO EN LA MEJOR CALLE DE LA HABANA

verdad; preciosa casa y dos esquinas, todas con comercio, Rentan: una $500.00; otra $300.00 y otra $80; otra más $110. Informes Infanta y Llinás, bodega: no curiosos. J 20144 30 Ab.

### VENDO UN BUEN CAFE EN LA HABANA VENDE $150

diarios. Vale $25.000 y se dá por enfermedad en $12.000, y una bodega 8 años contrato $50. de venta $4.500. Comodidades en el pago informes Infanta y Llinás. Bodega. J 20146 30 Ab.

POR TENER qeu embarcarse se vende una casa de comidas buena para trabajar. Paga poco alquiler. Informan en la carnicería de San Nicolás y Esperanza. J 19910 5 Mayo.

VENDO bodeguita en Calzada a persona trabajadora y honrada, si me gusta la doy con trescientos pesos de contado y el resto a plazos cómodos. Está surtida. Vidriera de Monte y Cárdenas, café. J S-3196 30 Ab.

### NEGOCIO DE OCASION

Vendo o mejor aadmito socio para una gran lechería, sitio el mejor de la Habana, buena venta diaria y mejor clientela. Si ve el negocio lo hace. Cuenya, Monte y Cárdenas a todas horas, café. J S-3195 2 Mayo.

BUEN NEGOCIO. Se vende una vidriera de tabacos, cigarros y quincallea. Villegas 87 esquina a Amargura. Informarán. J 19991 6 my.

VIDRIERA. Gran oportunidad, por mitad de su precio. Lo que cuesta lo tiene en mercancía; necesito embarcar urgente. La doy a prueba. 6 años contrato y módico alquiler. Café y Restaurant, Reina 121. J 20033 2 my.

TINTORERIA. Se vende por tener que embarcarse su dueño. Está muy acreditada y en Calzada. Informen M-7479. J S-3207 1 my.

VENDO una vidriera de tabacos y cigarros en muy buen punto. No corredores. El dueño señor Martínez, Habana No. 131. J 20167 1 Mayo.

AVISO se traspasa una casa de familias con 40 cuartos en lo mejor de la Habana, de esquina, propia para Huéspedes. 30 cuartos a la calle. Buen contrato, poco alquiler. Informan Monte 10, lechería. J 19948 1 my.

M.E.C.D. 2016