SECCION 1ª

TIEMPO PARA HOY
Variable.—Iguales temperaturas.
Nublados.

DIARIO DE LA MARINA

EDICION DE LA MAÑANA
INFORMACION CABLEGRAFICA MUNDIAL
POR NUESTROS HILOS DIRECTOS

SECCION 1ª

AÑO XCVI—NUM. 101. Acogido a la Franquicia Postal LA HABANA, MARTES 10 DE ABRIL DE 1928. — SANTOS EZEQUIEL Y POMPEYO El Periódico más antiguo de Cuba EJEMPLAR 5 CENTAVOS

TEXTO COMPLETO DEL DECRETO, QUE YA FUE FIRMADO, CREANDO UNA COMISION BANCARIA NAC.

Aclaración en Cuanto a la Cobranza del Uno y Medio por Ciento

El Presidente de la República, a propuesta del Secretario de Hacienda, ha firmado el siguiente decreto:

RESUELVO:

Primero: El inciso "D" del párrafo segundo del Decreto número 1495, de 13 de octubre de 1927, se entenderá redactado así: "D.—Las ventas efectuadas a los Ingenios y demás empresas industriales de las maquinarias necesarias para su industria y las de los artículos que constituyan la materia prima de la misma industria, excluyéndose las ventas de carbón y petróleo efectuadas también a los Ingenios y demás empresas industriales para las necesidades de su propia industria; y además las ventas en grandes proporciones realizadas a las colectividades".

Segundo: El Secretario de Hacienda queda encargado del cumplimiento de este Decreto.

Dado en el Palacio de la Presidencia, en la Habana, a los siete días del mes de abril de mil novecientos veinte y ocho.

Santiago Gutiérrez de Celis, Secretario de Hacienda. Gerardo Machado, Presidente.

Esta comisión tiene por objeto estudiar los medios de mejorar y ampliar la organización y las facilidades bancarias y de crédito existentes en la República

DESARROLLO DE LA AGRICULTURA, COMERCIO E INDUSTRIA NACIONALES Y FOMENTO DEL AHORRO

La comisión se compondrá del secretario de Hacienda, de un funcionario de la Secretaría de Estado, seis banqueros, un senador, un representante, un comerciante y un industrial

Como hace días venimos anunciando, el Hon. Presidente de la República, a propuesta del Secretario de Hacienda, firmó ayer el decreto por el cual se crea la Comisión Bancaria para el estudio de los mejores medios y ampliar las facilidades bancarias y de crédito de la República.

El Decreto es el siguiente:

RESUELVO:

Primero: Se crea una Comisión Bancaria para el estudio de los medios de mejorar y ampliar la organización y las facilidades bancarias y de crédito de la República, principalmente con el objeto de promover el desarrollo de la agricultura, del comercio y de la industria nacionales y de estimular los hábitos de ahorro en el pueblo. Esta Comisión informará al Ejecutivo acerca de las medidas y legislación que convendría adoptar con dicha finalidad, estudiando al efecto los distintos Proyectos presentados y las legislaciones extranjeras sobre la materia.

Segundo: La Comisión se compondrá del Secretario de Hacienda, del Sr. Luis Marino Pérez, funcionario de la Secretaría de Estado, y de diez miembros más, designados todos por el Presidente de la República, y de los cuales seis serán banqueros y los otros cuatro serán distribuídos así: un Senador; un Representante; un comerciante y un industrial. El cargo de miembro de la Comisión será honorífico, no percibiendo retribución ni dietas por sus servicios los que lo desempeñen.

Tercero: El Secretario de Hacienda dispondrá que se reunan los antecedentes e informaciones necesarias y se hagan los estudios preparatorios para los trabajos de la Comisión, a fin de que ésta, al empezar a funcionar, tenga a mano un acopio de materiales y bases concretas para las deliberaciones y labores a ella encomendadas.

Cuarto: La Comisión designará su Presidente efectivo y su Secretario. Este último podrá ser persona que no forme parte de la misma y en este caso tampoco recibirá retribución, a no ser la que le corresponda si desempeña algún cargo público. Será Presidente nato de la Comisión el Secretario de Hacienda y cuando asista a las sesiones de la Comisión presidirá las mismas, en lugar del Presidente efectivo.

Los otros miembros que compondrán la Comisión serán los siguientes: señor Roberto de Arozarena (por "The Royal Bank of Canada"); señor Frank Seiglie (por el Banco del Comercio); señor José A. Villamil (por el Banco Comercial de Cuba); señor José Emilio Obregón (por "The Chase National Bank"); señor Alberto J. Ruz (por Mendoza y Compañía), y señor J. H. Durell (por "The National City Bank of New York"), todos los cuales representarán a los Bancos y banqueros en la Comisión.

Los restantes cuatro miembros serán: el Senador señor Alberto Barreras; el Representante Dr. Carlos Manuel de la Cruz; el comerciante señor Narciso Maciá y Barraqué y el industrial señor José Eliseo Cartaya.

Quinto: El Secretario de Hacienda, que queda encargado del cumplimiento del presente Decreto, facilitará a la Comisión el material y empleados que necesite para su funcionamiento, así como un local para sus reuniones y oficinas.

Dado en el Palacio de la Presidencia, en la Habana, a los veinte y ocho días del mes de marzo de mil novecientos veinte y ocho.

Santiago Gutiérrez de Celis, Secretario de Hacienda. Gerardo Machado, Presidente.

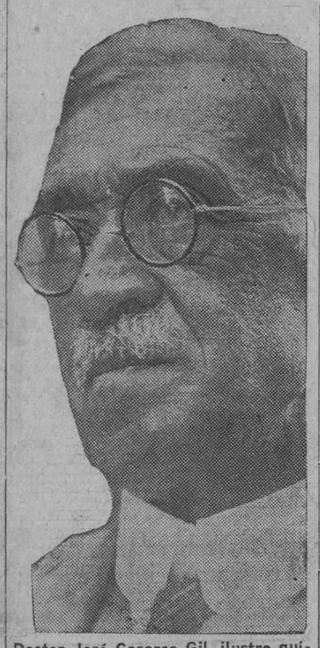

Doctor José Casares Gil, ilustre químico español llegado ayer a la Habana

PABLO DE LA LLAMA Y MARIO GUIRAL MORENO DELEGADOS PATRONALES

En la mañana de ayer a presencia del Secretario de Agricultura, Comercio y Trabajo, general Manuel J. Delgado, y del señor Carlos Loveira, alto funcionario de la expresada Secretaría, tuvo efecto el acto final de la elección del Delegado Patronal de Cuba a la próxima Conferencia Internacional del Trabajo de la Liga de las Naciones; habiendo concurrido a dicho acto los señores doctor Pablo de la Llama e ingeniero Mario Guiral Moreno, que por haber obtenido la mayoría de la votación han resultado defintivamente elegidos, como delegado efectivo el primero, y como suplente el segundo.

Dice el Presidente E. Calles que han Sido Fusilados Ultimamente en Méjico Cincuenta Sacerdotes

"Los sacerdotes no tienen derecho a la soberanía pues prefieren la del Vaticano"

NO CONSENTIRA QUE HAYA AGITACIONES

"La propiedad de la iglesia es del Estado y éste debe saber cuántos y quiénes administran"

CIUDAD MEXICO, Abril 9.—(UP)—En una de las declaraciones más francas y más detalladas del Gobierno mexicano, desde que comenzó la controversia con la Iglesia Católica, el Presidente Calles nos dijo hoy que México está sosteniendo una lucha para establecer la supremacía del poder civil.

"No estamos haciendo campaña antireligiosa — dijo — pero nos hallamos resueltos a que las corporaciones religiosas no agiten al país. Los sacerdotes católicos se habían dedicado en tiempos pasados a la propaganda política y son ellos los que están dirigiendo el movimiento rebelde que existe en algunas provincias contra el Gobierno".

Preguntamos enseguida al Presidente Calles si son ciertas las noticias de haber sido fusilado cincuenta sacerdotes por complicidad con la revolución, y nos contestó:

"Es muy posible que sea cierto".

Después nos dijo:

"Dictamos disposiciones requiriendo al clero para que se inscribiese y también para que se abstuviera de realizar agitaciones políticas y reuniones fuera de su misión religiosa. Al mismo tiempo le ordenamos que no usara en público el traje talar. Los sacerdotes se negaron a obedecer y tomaron la decisión de abandonar el oficio de su ministerio en los templos. Resultado de esto ha sido que durante veinte meses el pueblo mexicano no ha tenido ceremonias religiosas en los templos católicos".

Preguntado si se había negado a los sacerdotes el derecho al voto, Calles contestó:

"Es cierto. A los sacerdotes católicos debe negárseles el derecho al voto y también el derecho a la ciudadanía, desde el momento en que son súbditos del Vaticano, poder que colocan por encima de su propio país".

Explicando las disposiciones que se dictaron para la inscripción de los sacerdotes, el Presidente Calles manifestó:

"La medida es de carácter interior. Nosotros no sabemos cuántos sacerdotes hay en México. El Gobierno jamás lo ha sabido. No nos prononemos hacer uso de ese registro para intervenir en los asuntos

Continúa en la página VEINTIUNA

IMPRESIONES

Caballeros... ¡no **arrempujen!**

Así dicen que dijo Colón sobre la pasarela que lo condujo de la "Santa María" a la costa, cuando iba a pisar tierra americana por vez primera.

El gran genovés o pontevedrés, o lo que ustedes quieran, temió, con motivo, que la tabla-puente cediese al peso de las precipitaciones, y su pericia de hombre a quien la vida le había enseñado lo que puede soportar una tabla, y otras muchas cosas, le hizo aconsejar a sus compañeros de expedición un poco de paciencia y orden al ganar la orilla.

Pues bien, aquellas palabras que ningún historiador registra, pero que la vena socarrona de nuestro pueblo da por irrefragables, creemos que pueden repetirse ahora a los altos muñidores de nuestra política que, en su afán de alcanzar la orilla bonancible de los puestos electivos a perpetuidad, parecen olvidarse de que la tolerancia, como las tablas, posee un máximum de resistencia.

Las informaciones que en estos días vienen publicando los periódicos alrededor de las fórmulas políticas que se piensan poner en vigor, con motivo de la reforma constitucional, parecen la descripción de unos juegos malabares en la que los objetos que andan bailando son nada menos que los principios en cuyo nombre y para cuya victoria se hicieron en Cuba dos guerras grandes y una chiquita.

Se habla y se afirma que los actuales poseedores de los cargos electivos, mediante su postulación simultánea por los tres partidos existentes, recabarán para sí la reelección por un período de seis años. Y eso, como resultante del adecuado y armónico manejo de los tales Partidos y de la Asamblea Constituyente, dóciles guiñoles, cuyos hilos los mueven Maeses Pedros, hábiles e interesados.

¡No **arrempujen,** señores, no **arrempujen** de ese modo!

Lo primordial en un pueblo, más aún que los buenos caminos, el agua y las escuelas; más que los mismos problemas económicos, estriba en la fe en sus instituciones, en la adhesión fervorosa a los principios políticos por que se rige, en la seguridad de que las normas éticas que informan la vida pública en los pueblos civilizados, no podrán jamás ser barridas al soplo de la fuerza bruta o por capricho e interés de unos cuantos.

La inhibición de un pueblo en los asuntos que le afectan, es un mal que en todas partes del mundo procura atajarse con diversos remedios; porque siempre será preferible un pueblo consciente e inquieto con un mal gobernante, que un gobernante óptimo con un pueblo cuya mentalidad política ande pareja con la de las tribus prehistóricas.

Las manifestaciones políticas de nuestro pueblo no diremos que podrán parangonarse con la del inglés, por ejemplo. Pero entre una levita mal cortada y una impecable levita, hay menos diferencia que entre una levita y un desnudo. Cuando nuestro pueblo acude a las urnas entusiasmado por la sugestión de un emblema cuya significación no se le alcanza, prueba al menos que es capaz de entusiasmarse por algo, lo cual es un síntoma prometedor de que algún día llegará a entender aquello por que se entusiasma. Pero cuando se desentiende de los deberes cívicos porque posee la absoluta seguridad de que su aportación ciudadana es inútil, termina por descomponerse, al punto de que no podrá dejar una huella fecunda en la historia de la humanidad.

El general Machado, que tanto se preocupa por mejorar el país, no ha de despreocuparse de lo que está por encima del país, que es el ciudadano.

Matar la fe en el sufragio, que es a lo que se llegará si no lo impide a tiempo el Presidente; llevar al pueblo a la conclusión de que el derecho a escoger los mandatarios radica en una maquinaria manejada por unos pocos y no en uno mismo; despojar, en fin, al cubano de su plena conciencia de hombre autónomo, equivaldría a convertir la nación en un cementerio de almas.

GRAVES SUCESOS OCURRIDOS AYER EN LA UNIVERSIDAD OBLIGAN A SUSPENDER EL INICIADO CONSEJO DE DISCIPLINA

La puerta del salón en que se había reunido el consejo de disciplina para juzgar a cuarenta y cinco estudiantes, fué derribada con una vigueta de madera por un numeroso grupo

UN ESTUDIANTE CONSIDERADO DESLEAL, SE VIO A PUNTO DE SER LYNCHADO POR SUS COMPAÑEROS

La presencia de vigilantes de la policía nacional en el recinto universitario agrió aún más los ánimos estudiantiles, hasta que aquéllos se retiraron a petición del Dr. R. Molina

En la tarde de ayer se reunió en el Pabellón de Química de la Universidad de la Habana el Consejo General de Disciplina para juzgar a los firmantes de un manifiesto de carácter tendencioso que circuló en el Alma Máter a mediados del mes de Marzo último y en el que aparecían cuarenta y cinco nombres de estudiantes universitarios.

El Consejo, presidido por el doctor Luis Rodríguez Molina se vió brusca y violentamente interrumpido por un numeroso grupo que, tras haber derribado la puerta, penetraron en el salón de Profesores donde funcionaba dicho Tribunal.

Para lograr derribar la puerta,—la hoja de entrada, que es pequeña—fué utilizada una fuerte viga de madera, tomada en un lugar de los en que se están realizando obras, dentro de la propia Universidad.

El cristal que corona dicha puerta del Pabellón de Química quedó roto por dos gruesas piedras, lanzadas en los momentos señalados.

La Policía interviene, brevemente.—La situación producida por la actitud de los estudiantes determinó la intervención de dos parejas de vigilantes del Cuerpo de Policía Nacional, recibidas con extentóreas muestras de desagrado por los estudiantes, que cesaron cuando el Presidente del Consejo de Disciplina, doctor Luis Rodríguez Molina los invitó a retirarse del recinto universitario a lo que seguidamente accedieron los referidos vigilantes, quedando al cuidado de todo solamente los bedeles y el Cuerpo de Orden universitario.

Momentos de angustia.—Hubo de vivirlos, seguramente, un estudiante, de apellido Collazo, que en otro tiempo perteneció al Directorio Estudiantil Universitario y al que conceptúan desleal sus compañeros, unánimemente. Y el enojo por su presencia se tradujo en un conato de agresión que, felizmente, aunque no sin dificultad, pudo ser evitado por los abnegados miembros del Cuerpo de Orden, con su Jefe señor González Saldamando en aquel momento eficazmente auxiliados por el Sargento del Ejército señor José Guerra y Gil de León, destacado al frente de la vecina Oficina de información en el Congreso de Migración, que facilitó el modo de que fuese rescatado del peligro inminente que en su integridad personal corría el referido Collazo, que fué acompañado al exterior por sólo dos estudiantes, amigos suyos.

Peroraciones varias y acuerdos de la masa estudiantil universitaria.—Junto a la estátua del Alma Mater y en el patio de los laureles los grupos de estudiantes siguieron reunidos hasta las cinco de la tarde, en que acordaron trasladarse a la Escuela de Medicina.

Antes, entre las ideas vertidas en las peroraciones que exaltaron más los ya excitados ánimos, se acordó por la masa estudiantil universitaria dejar de asistir a clases desde hoy.

SUSPENDIDO EL CONSEJO DE DISCIPLINA

El Presidente del Consejo General de Disciplina Universitario doctor Luis Rodríguez Molina acordó diferir la celebración del ya comenzado ayer, hasta nueva orden.

Hoy continuarán las clases en la Universidad, a fin de que los alumnos ganen el tiempo perdido en las vavaciones forzosas habidas a principios de curso.

EL CONSEJO DE DISCIPLINA

Se cita por este medio a los alumnos sometidos al Cnosejo de Disciplina, que fué suspendido en el día de ayer, para que concuran en el día de hoy, a las dos de la tarde, al edificio del Laboratorio de Química de la Universidad, al objeto de continuar las actuaciones.

Se advierte que la falta de asistencia al citado Consejo será considerada como una agravante, según lo prevenido en los Estatutos Universitarios.

El Presidente del Consejo,
Dr. L. F. Rodríguez Molino.

Concurso de Viajes a la Exposición de Sevilla

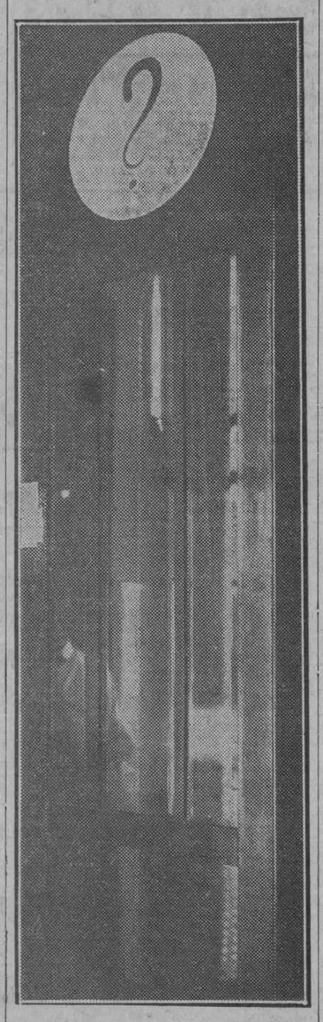

Fotografía del reloj del "Concurso de Viajes a la Exposición de Sevilla" en la que se vé la posición del contrapeso en los momentos de empezar a andar para el décimo cuarto escrutinio. Hora: Las nueve en punto.

Las 8.49 marcó el reloj para el décimo tercero escrutinio y a las 9 empezó a andar para el décimo cuarto.

Ayer lunes, a la hora reglamentaria y en presencia de numeroso público procedimos a descubrir la esfera del reloj de este concurso para los efectos del décimo tercero de los escrutinios celebrados. Las ocho y cuarenta y nueve minutos resultó la hora valida para dicho escrutinio, media hora más tarde, fué puesto nuevamente en marcha para el décimo cuarto escrutinio hora: Las nueve en punto.

El Mensaje Presidencial

Hemos recibido, adjunto a la "Gaceta Oficial" de fecha de ayer lunes, la copia del Mensaje enviado por el Presidente de la República al Congreso con motivo de su apertura.

El mensaje, que debió ser leído el dos de abril en el Congreso, no lo ha sido todavía. Sin embargo, está copiado y repartido ya.

Nos abstenemos de transcribirlo, puesto que el DIARIO DE LA MARINA publicó el día cuatro de abril—dos días después de llegar al Congreso—un extracto de su contenido.

EL AVIADOR COBHAM

LONDRES, abril 9. (BWS).—Sir Alan Cobham, que está haciendo el gran recorrido de observación aérea por el Africa, arribó ayer a Banana Creek, en la desembocadura del río Congo ,después de un vuelo de ochocientos kilómetros a lo largo de la costa occidental desde la Bahía Lobito, donde inspeccionó las probabilidades de establecer un aerodromo y las ventajas de unir estas regiones por rutas aéreas a los centros de mayor importancia.

TRANSPORTE ECONOMICO

Hay dos voces en el engaño tentador, dice Don José Enrique Rodó: la que nos insinúa al oído: "Todo es fácil"; la contrapuesta, que nos dice: "Todo es en vano". Equidistantes entre esos dos peligrosos extremos, adoptamos la línea de conducta que se practica invariablemente en los pueblos robustos—Inglaterra y Estados Unidos por ejemplo—de examinar los problemas nacionales tales como ellos son, mirando cara a cara la verdad, sin exagerar las dificultades ni pretender tampoco disimular los obstáculos. Cuba tiene energías y recursos para afrontar y resolver sus problemas, y en la actualidad cuenta con un Gobierno animado del mejor espíritu. No hay, pues, en último término, motivos para abatirse y desalentarse. Pero debemos convenir en que la tarea que tenemos por delante es muy seria y pesada. Requerirá conocer a fondo todas sus complejidades, y acumular y organizar muy grandes fuerzas para lograr en breve plazo, realizarla satisfactoriamente.

El DIARIO DE LA MARINA, con las numerosas voces de aprobación y de aliento que recibe de muy variados sectores de la opinión, continuará su obra de propaganda, procurando interesar al Gobierno y al país en el estudio de los asuntos en que nos ocupamos y crear corrientes favorables al desarrollo de una amplia y comprensiva política económica nacional, destacando principalmente la necesidad de atender con urgencia al remedio inmediato de la temida depresión del verano, ya que, por lo demás, la actuación del Gobierno, en general, y con miras a lo porvenir, concuerda con los puntos de vista que hemos venido sosteniendo en los últimos tiempos.

Si la existencia de mercados libres y la supresión de todas las trabas que tiendan a crear dificultades a la venta rápida y segura de los frutos agrícolas, es una necesidad de primer orden, la economía, facilidad y rapidez de los transportes, por las causas ya explicadas en un artículo anterior, son también, otros requisitos esenciales.

El transporte de los productos de nuestra agricultura hasta los centros de consumo, tiene dos aspectos: conducción desde el campo donde se obtienen a las poblaciones donde han de consumirse o a los puertos de embarque para mercados más lejanos; y transporte, generalmente por ferrocarril, desde estos puntos de embarque a las ciudades más importantes o a los puertos por donde han de exportarse.

Los fletes por ferrocarril, en los cuales nos ocuparemos en primer término, se han señalado siempre como uno de los grandes obstáculos para el desarrollo de nuestra agricultura, a causa de ser demasiado elevados. En algunas ocasiones, representantes de las empresas han hecho alegatos en sentido contrario, tratando de demostrar que los fletes son módicos y que en ningún sentido son responsables de los males que se les atribuyen. No sabemos, en verdad, si un examen cuidadoso de las tarifas ferroviarias daría la razón a unos u otros, pero aunque esto parezca absurdo, entendemos que cada parte, en cierto sentido, tiene razón. Porque hay que distinguir dos tipos de fletes: el de los trenes llamados "de carga", que realizan un viaje lento y transportan frutos en cantidades crecidas, y el de las compañías de "expres" o expresos, que utilizan los trenes de viajeros, mucho más rápidos, y se emplean para partidas pequeñas. El flete de los trenes de carga, el que generalmente citan los representantes de las compañías, es posible que sea razonable, si no en todos, en un buen número de artículos, pero el propio de los envíos más reducidos y rápidos, el de los expresos, casi siempre resulta prohibitivo. Esta vía no puede utilizarse, propiamente hablando, para fines comerciales, cuando se remiten artículos que no alcanzan gran valor.

El expediente parece fácil: usar los trenes de carga. En la práctica, muchas veces no resulta posible, primero por lo que demoran los viajes, tratándose de frutos que se alteran pronto, y segundo, porque los carros carecen de refrigeradores y de los más indispensables requisitos para transportar frutas, carnes, hortalizas y otros vegetales frescos, etc., sin que se deteriores y pierdan gran parte de su valor. Nuestros trenes de carga representan un servicio muy deficiente y primitivo, propio del siglo pasado, en el orden a que nos estamos refiriendo. No pueden usarse sino en caso de última necesidad, y el transporte resulta costoso, no ya por lo alto del flete, sino por los daños y las pérdidas que experimentan los productos transportados. No es tanto un servicio caro, como un servicio pésimo el que nuestros trenes de carga ofrecen a nuestra maltrecha agricultura.

Es singular, y se explica por la relativa abundancia en que hasta una fecha reciente hemos vivido, y por el criterio de explotación que ha gobernado todas nuestras empresas de servicio público, el hecho de que nuestras compañías ferroviarias jamás se hayan interesado en el fomento y desarrollo de zonas agrícolas en ciertas regiones de la Isla, como un medio de aumentar el transporte de mercancías y de pasajeros, tanto de esas regiones a las ciudades como viceversa. Si una compañía contribuye a crear una zona de producción intensa en un lugar cualquiera de sus líneas, el movimiento de mercancías y pasajeros en relación a dicha zona aumentará, haciendo posible no sólo una recaudación mayor, sino un servicio de trenes más frecuente y con más amplias facilidades de transporte, con lo cual toda la línea se beneficiaría.

Casi todas las empresas ferroviarias, en países de escasa densidad de población como el nuestro, susceptibles de un desarrollo más amplio, tienen departamentos de colonización interior y de fomento, que atienden a estas cuestiones, como esenciales que son para el auge de las compañías. Entre nosotros nada se ha hecho en esa dirección porque se ha atendido, más que a prestar al país un servicio por el cual se recibe una retribución justa, a explotarlo, siguiéndose la línea del menor esfuerzo y olvidándose de que "la gallina de los huevos de oro" puede perecer, así como de que los ferrocarriles, combatidos en nuestros tiempos por enemigos formidables que los sustituyen en servicios que habían usufructuado como únicos señores, tienen necesidad de [illegible] al pueblo que los sostiene, si no quieren arruinarse y ser vencidos por sus antagonistas.

Las empresas ferroviarias, en estrecha colaboración con el Gobierno y con los agricultores, podrían organizar servicios técnicos de propaganda e instrucción agrícola y de información mercantil, relacionando diariamente, mediante avisos en sus estaciones, a los productores con los mercados locales donde falten en un momento dado los artículos propios de la zona, aparte del deber elemental en que se hallan de mejorar sus servicios y reducir los fletes que resulten exagerados.

Si las empresas, con el informe previo de agrónomos expertos, contribuyeran también a especializar la producción por zonas, procurando que se cultiven en cada una los artículos que pudieran cosecharse en más fáciles, seguras y económicas condiciones, se colocarían a sí mismas en la posibilidad de arreglar y equipar carros especialmente dispuestos para el transporte, sin alteración ni deterioro, de frutos que hoy no es posible enviar al mercado en los rústicos y anticuados vagones que usan.

Todo esto requiere estudio, trabajo, gastos iniciales, pero es hacedero y remunerador, con creces, a la postre. Las empresas ferroviarias necesitan modificar su criterio, cambiar la actitud mental de sus directores y variar de procedimientos. Deben abandonar los viejos métodos de explotación brutal y simple, para sustituirlos por las de una cooperación inteligente, estrecha y simpática con el país donde radican. Los tiempos ya no son para sacar la última gota de sangre a los que trabajan y producen. Hay que ayudarlos, aunque sólo sea para que continúen trabajando, en parte para las empresas, que de ellos, exclusivamente de ellos, viven hoy y vivirán mañana.

"CAMBULA" ACOSTA SALIO AYER TARDE PARA LA HABANA

Con la venerable patriota vienen su hijo, la esposa de éste, una nieta y A. Milanés

STGO. DE CUBA, abril 9, Diario Habana.— En el tren de la una y cuarenta y dos tomó pasaje para la Habana la señora Candelaria Acosta, anciana patriota conocida por "Cambula", a quien acompañan sus hijos Ernesto Acosta, Comandante del Ejército Nacional, la esposa de este, doña Barbarita Quintana de Acosta, la señorita Felicia Cols, nieta de "Cambula" y Antonio Milanés.

Soto, Corresponsal

LA CONFERENCIA DEL DOCTOR CASARES GIL EN EL SALON DE SANIDAD

A las diez de la mañana de hoy, en el Salón de Conferencias de la Secretaría de Sanidad y Beneficencia, pronunciará su anunciada ceremonia el doctor Miguel Casares Gil, Catedrático de Medicina Interna de la Universidad de Santiago de Compostela.

El tema escogido por el doctor Casares Gil, es la Lepra.

Conmemorarán el día 10 de Abril los Emigrados

La Asociación Nacional de los Emigrados Revolucionarios Cubanos conmemorará el día de hoy, 10 del mes de abril, aniversario de la Constitución de Guáimaro y de la fundación del Partido Revolucionario Cubano, con una sesión solemne en su casa social, Avenida de Bélgica antes Egido, esquina a Sol, en cuya sesión pronunciará una conferencia el culto primer teniente del Ejército Nacional Alberto Castilla del Busto, poeta laureado en Santiago de Cuba y militar que honra nuestro Ejército por su cultura, habiendo escogido el siguiente interesante tema, para su disertación: "Ilfluencia de la literatura en las guerras por nuestra independencia, poesía de Heredia y de Martí".

Tomará parte la Banda de Estado Mayor del Ejército.

La Estación PWX de la Cuban Telephone Company, graciosamente ofrecerá por radio la disertación del teniente Castilla, como una espontánea contribución de esa empresa a tan patriótico acto.

Comenzará a las ocho y media en punto.

Una Excursión de 180 Maestros Americanos Llegada Ayer, a la Habana, Estará Aquí Tres Dias

Uno de sus miembros, bella educadora, nos habla con entusiasmo de Cuba.—Han sido modificados los ejercicios de grado en las Escuelas Normales de la República

Ayer a las dos de la tarde, llegaron en el vapor de la Ward Line "Orizaba", ciento ochenta maestros públicos americanos. Su estancia en nuestra ciudad es breve. Pasarán aquí tres días. Ayer, después de su llegada, recorrieron la Capital, visitando la Catedral, las iglesias y algunos otros lugares interesantes.

Hoy, a las diez de la mañana, irán al Morro y a la Cabaña. Mañana, a las ocho y media de la noche, asistirán a una función del Jai Alai; luego darán un paseo por la playa, culminando en una fiesta en el Cabaret Tokío. Durante las horas libres visitarán los establecimientos docentes nuestros. El día 11, a la una y media de la tarde efectuarán un paseo por las afueras de la población.

Los Maestros cubanos asistieron al recibimiento.—A su llegada ayer fueron recibidos por un nutrido grupo de maestros cubanos, en el que se hallaban las profesoras de inglés de nuestras escuelas, el Presidente de la Junta de Educación de la Habana, doctor José M. Otazo; el Secretario de la Junta, señor Oswaldo Valdés de la Paz; el inspector señor Francisco Gómez Perdigón. El señor Oswaldo Ackril, de la Junta de Educación; el señor Reinaldo Díaz Versón, por la Escuela Normal de Maestros y otros.

Conversando con una maestra.—Mientras los excursionistas se apresuraban en tomar asiento en los automóviles que les esperaban, entablamos una amena charla con la señorita Mary H. Haske, profesora de una "high school" de New York. Miss Haske—jovial, alegre, risueña—nos manifiesta sus simpatías por La Habana y la satisfacción de conocer a sus colegas. Nos pide que le demos informes para visitar algunas escuelas. Ella ha sido más activa que sus compañeros, adelantándose a indagar por cuenta propia los detalles que les son interesantes. Destácase entre ellos la escuela. El espíritu de maestra no abandona a la joven amable y cordial.

Luego celebra a los cubanos por la gentileza y afabilidad que les caracterizan, y refiriéndose a nuestras mujeres dice: "me gustan por sus ojos negros brillantes, su tez morena y su vehemente espíritu".

El Jefe de la excursión.—Mr. Henri E. Hein, que viene al frente de la excursión, se muestra inquieto porque supone el tiempo esacso. Desea ver al Embajador de los Estados Unidos para solicitar una audiencia del Presidente de la República. El trae la representación de los maestros de Washington.

Ya en la ciudad...—La gruesa falange de mentores se ha dividido en pequeños grupos, acomodándose en lujosos autos.

Y, tras breve preparación, vemos atravesar la amplia puerta del muelle la fila de autos que serpentea por las calles estrechas de la ciudad antigua...

Ya están en la Habana. Bienvenido sean.

El Administrador de la Refinería "Belot" Opina que el Fuego fué Casual y Debido a una Reacción

La gasolina quemada asciende, según declaró el aludido funcionario, a ciento cincuenta mil galones, estimándose las pérdidas causadas por el incendio en cien mil pesos

Declaró ayer ante el juez de instrucción de la Sección Primera, doctor Antonio María Lazcano y Mazón, y el Secretario señor Ledo, el administrador de la Compañía Standard Oil and Co., propietaria de la Refinería de Belot, en Regla, Mr. William J. Haley. Expuso el declarante que es natural de los Estados Unidos; que a su juicio el incendio de los tanques de gasolina de dicha Refinería el jueves pasado por la noche, fué debido a una imprudencia de sus empleados de servicio aquella noche en las bombas, Amador Díaz y Antonio Presno, que al limpiar al refinadora letra C., primera que explotó, emplearon el ácido sulfúrico. Limpiaron la refinadora y al combinarse el ácido sulfúrico con el Craching Oil, que es lo que se utiliza par refinar la gasolina, la reacción producida elevó la temperatura ocurriendo una explosión. Cree el administrador que el hecho fué puramente fortuito sin que haya sido culpa de nadie ni mucho henos intencional.

Las pérdidas las calcula en unos cien mil pesos; habiéndose perdido unos ciento cincuenta mil galones de gasolina.

También prestaron declaración los empleados Díaz y Presno que explicaron que después de limpiar la refinadora, Presno la destapó para mirar si el ácido sulfúrico caía en su interior y en ese momento se dió cuenta de que había sido abierta una llave po rsu compañero Amador, que originó la mezcla del ácido con el Craching produciéndose la primera explosión. Trataron de cerrar la llave del vapor sin poder lograrlo y el petróleo inflamado salió al exte-

Continúa en la página DIECIOCHO

M.E.C.D. 2016

DE DIA EN DIA

Un lector que tenemos por los "Campos de Cuba" (así fecha sus cartas) nos envía un recorte que ya teníamos en cartera.

Se trata de un jornalero de Obras Públicas que ha solicitado de la Secretaría de Justicia el correspondiente permiso para anteponer a su apellido el de Machado.

Nuestro comunicante no apunta el más leve comentario a la noticia. Pero, persona de fino ingenio, según se desprende de la redacción de la nota que acompaña al envío, acaso no piense, como han pensado muchos en esta Habana maldiciente, que el hecho debe considerarse como la consecuencia de un ataque agudo de "guataquería". Porque en ese plano ¿qué trabajo le hubiese costado al solicitante pedir que se le dejara cambiar también su segundo apellido por el de Céspedes? Hubiera, en fin, batido un record en ese sentido, solicitando permiso para llamarse Fulano Egregio y Dinámico.

Suponemos, pues, que nuestro lector campesino, no va por ahí. Apuntará, seguramente, para el tema de la frecuencia con que en Cuba los ciudadanos desean cambiar sus nombres y apellidos y la facilidad que hay para ello, a juzgar por los numerosos avisos que publica la "Gaceta" de que, por ejemplo, Juan González Pérez ha dejado de llamarse así para nombrarse Domitilo Maroño de la Nuez o Pedro Crespo Calvo. Si en nuestra escasa población abundaran los descendientes de personajes famosos en los anales de la criminalidad, no habría que ahondar mucho en busca de una explicación para estas metamorfosis y aun, así y todo, resultaría el hecho un poco desconcertante, dada la indiferencia general del cubano hacia la vida y milagros de sus abuelos. Por consiguiente merece la pena dejar el asunto, por sus dificultades, a los pacientes investigadores.

No es cosa, sin embargo, de abandonar el tema, sin apuntar una observación de carácter psicológico, que pone de relieve una buena cualidad de nuestro pueblo. Nos referimos a su sentimiento profundamente democrático, demostrado en la circunstancia de no emplearse ese sencillo procedimiento para ostentar apellidos de notoria prosapia. Ahí están los archivos para probar que nadie ha pretendido todavía apellidarse Borbón, Austria, Hapsburgo, Gotha, Saboya, Parma, etc., con lo cual—por cierto, sería seguro el "succes" apareciéndose en una de esas playas europeas donde va tanta multimillonaria americana más que a bañarse a pescar un marido que sea noble por los cuatro costados. Más fácil resulta distinguir un Rubens de imitación y, sin embargo, Dios sabe cuántos de éstos estarán adornando los palacios de la Quinta Avenida. Sería, sería muy sencillo pasar por un Jaime de Borbón y Austria de Este, portando, como se podría portar, sin temor a la policía, un pasaporte expedido por nuestra Secretaría de Estado y visado por el Consulado correspondiente con toda clase de sellos secos y cintajos. Y es que somos, como ya dijimos, tan democráticos, que nuestros timadores no han llegado a concebir el timo a base de pergaminos adulterados. No creen que haya nadie capaz de dar dos pesetas por ellos.

Y ojalá que estas líneas no vayan a convertirse en un precioso "tip".

Tenga cuidado, por si acaso, de hoy en adelante el Negociado de Mutaciones Genealógicas que seguramente ha de funcionar anexo al Departamento de Justicia.

LA REGENTE

NEPTUNO Y AMISTAD

Lo que nos ha valido para crearnos una clientela tan numerosa como escogida, ha sido la seriedad observada durante tantos años. "La Regente" se propuso, desde la fundación, hacer honor a su título y lo consiguió. Seguimos, como siempre, dando dinero a interés módico. Mucha reserva.

CAPIN Y GARCIA

DR. PULGARON
Manzana de Gómez 405
Teléfono A-1862
PRIMERA Y SEGUNDA ENSEÑANZA, ENSEÑANZA SUPERIOR Y LATIN
Visitas y Avisos: de 5 a 7.

Dr. P. M. Souza
Garganta, Nariz, Oídos. Hospitales de New York, Viena, Budapest, Habana. San Lázaro 226, de 2 a 4.

DR. L. F. RODRIGUEZ MOLINA
CIRUJANO DEL "HOSPITAL CALIXTO GARCIA"
Profesor Titular de Enfermedades de las Vías Urinarias de la Universidad de la Habana.
Consultas: de 10 a 12 de la mañana y de 4 a 6 de la tarde.
Lamparilla, 86 y 88.—Tel. A-8454.

EL DR. JOSE CASARES GIL, ILUSTRE CATEDRATICO DE LA UNIVERSIDAD DE MADRID Y GRAN QUIMICO, LLEGO AYER

Mañana arribarán muchos miembros de la Cámara de Comercio de Brooklyn.—Fiesta de despedida a bordo del "Wyoming". La ruta de la Florida. Barcos de la Ward Line

El Cuba francés.—Procedente de Veracruz llegó ayer el vapor correo francés Cuba de la trasatlántica francesa, que trajo carga general 23 pasajeros para la Habana y 231 pasajeros en tránsito figurando entre estos últimos muchas familias distinguida de México que ya han iniciado sus temporadas de verano a Europa.

Para la Habana llegaron en este vapor María J. Simon, Charles B. Gordon y señora, María González, Agustín Cámara, Leopoldo Falla y señora María de J. Miranda y otros.

El doctor Cásares Gil.—Como hubimos de anunciar, en este barco ha llegado el eminente químico español doctor José Cásares Gil Catedrático de la Universidad de Madrid, quien ha estado en México ofreciendo una serie de conferencias científicas.

El doctor Cásares, ha sido invitado por la sociedad Hispano Cubana de Cultura para ofrecer una serie de conferencias en la Habana.

Acudieron a recibirlo el doctor Fernando Ortiz Presidente de dicha institución cultural, así como miembros de la Directiva, y el Presidente del Centro Gallego señor Jesús María Bouza y miembros de la Junta Apoderados de dicho Centro.

Barcos de carga.—Los siguientes barcos de carga llegaron ayer los ferries Joseph R. Parrot y Henry M. Flagler de Key West con 26 wagones cada uno de carga general.

Salidas.—Salieron los siguientes barcos el México para Progreso, el Emprees Of Australlia para New York, el Governor Cobb y el Henry Flagler para Key West, el noruego Madrono, para New Orleans, el alemán Reliance para Massau, el inglés Skippton Castle para Tampa, el Parrotp para Key West.

Casos de policía.—La Policía del puerto, conoció de los siguientes casos:

Francisco Díaz vecino de Cerro número 649, dió cuenta que estando entre el público que esperaba embarcar para visitar el acorazado Wyoming, le sustrajeron dos cheques uno al portador por valor de 30 pesos y el otro a su nombre ignorando quien fuera el autor.

Juan Gallego Pereira, vecino de Maceo número 1 dió cuenta de que a bordo del vivero María Teresa, un perro propiedad del patrón le infirió heridas leves al morderlo en ocasión de estar jugando con el animal.

Juan Bernazar de Maceo número 1 dió cuenta del hurto de una cachucha de su propiedad, cuya embarcación la tenía amarrada en los muelles.

Alfonso Martínez patrón de la lancha Louise dió cuenta que estando atracado al costado del acorazado Wyoming, la lancha número 2 de dicho barco de guerra le causó averías a su embarcación las que no puede apreciar por el momento.

Por haber sostenido una reyerta fueron arrestados los marineros Ricardo Casco de Oficios número 72, y Rafael López de Jesús María número 14 los que resultaron lesionados.

188 maestros y estudiantes del Distrito escolar de New York.—Directo de New York llegó ayer tarde el vapor americano Orizaba de la Ward Line, que conduce carga general y 192 pasajeros en su casi totalidad maestros, estudiantes y familiares de los mismos, pertenecientes todos al Distrito Escolar de la Ciudad de New York que organizaron una excursión con motivo de las vacaciones de la Semana Santa.

El Parisimina.—Directo de New Orleans llegó ayer el vapor americano Parismina de la Flota Blanca que trajo carga general 34 pasajeros para la Habana y 10 en tránsito para Cristóbal.

Llegaron en este vapor el ingeniero mexicano señor Luis H. Hernández, el abogado de igual nacionalidad Ldo Miguel Yarza y familia, Eloisa Ochoa.

También llegaron cuatro asiáticos.

Fiesta de despedida en el Wyoming—Ayer tarde y por rigurosa invitación, tuvo efecto un Five Te Clock con que el Almirante Robinson el Comandante del Wyoming y oficiales se despiden de la sociedad de la Habana, pues el barco zarpará a las 8 de la mañana de hoy, como ya hubimos de anunciar oportunamente.

El México.—Procedente de New York y en ruta a puertos mejicanos del golfo, llegó ayer el vapor americano México, de la Ward Line, que trajo carga general 26 pasajeros para la Habana y 57 en tránsito para Progreso, Veracruz y Tampico.

Para la Habana llegaron en este barco el periodista Oche Kanil y familia, Evelio George y familia, Manuel García doctor John R. Evans y otros.

El señor Fano.—De tránsito para México va en el "México" el señor Manuel Fano SubTesorero de la Ward Line y hermano del capitán del Cristóbal Colón Don Eduardo Fano.

La ruta de la Florida.—Procedente de Tampa y Key West llegó ayer tarde el vapor americano Cuba de la Peninsular Occidental S S que trajo carga general y 250 pasajeros entre ellos muchos turistas que forman parte de una excursión particular organizada en distintas ciudades de la Florida donde estaban invernando.

Además llegaron en el Cuba Mariano Márquez, María Fernández, Salvador Pérez, José Montané, Manuel Alvarez, Eloy Llama, Marea Padilla, Nieves Renedo Ester Bazanilla, Manuel Pérez, Dolores Bullan Celestino Rodríguez y otros.

En el Gobernor Cobb que salió ayer por la mañana embarcaron 123 pasajeros en tre ellos los señores Carlos Ferretti y señora Tomás S. Delane, Antonio Rodríguez, Ognacio Hernández, Gonzalo García, Adolfo Teste, Pasillo Guerra, Manuel Fernández la señora Florencia de Steihart e hija Florencia, Gonzalo García de Cásares, Mario P. García, R. Lasabia y otros.

El Samaria llegará con una excursión.—Según aerograma recibido por los señores Mann Little y Compañía, consignatarios de la Cunard Line en la Habana se sabe que el vapor inglés excursionista Samaria llegará mañana día 11 a las dos de la tarde procedente de New York, y trayendo a bordo una excursión de miembros de la Cámara de Comercio de Brooklyn, que permanecerán en nuestra capital dos días.

Casos y Cosas

EN DEFENSA PROPIA

En el año ochenta y nueve
(uno menos de noventa
y uno más de ochenta y ocho
si no miente la aritmética),
y en una valla de gallos
allá por Vieja Bermeja,
entró cierto día un tipo
con un gallo sin espuelas
y de una casta ordinaria,
mejor que para peleas,
para ponerlo guisado
con papas sobre la mesa.

Acercósele un guajiro,
gallero de mucha ciencia,
y le dijo en son de burla:
"Paisano, ¿viene a la fiesta
a vir si encuentra algún gallo
que luche con esa fiera"?

Y él respondió: ¡"Ya lo creo!
Y traigo la bolsa llena
de centenes y doblones
para contraer apuestas".

Al guajiro, desde luego,
causóle aquello extrañeza;
pero entendiendo que el gallo
era incapaz de tenérselas
con ninguno de su cría,
le apostó veinte monedas
y sacó su gallo jiro,
héroe en catorce peleas.

Lanzaron los animales
a la valla; pero apenas
sintióse el primer revuelo
y picotazo en la cresta
el infeliz ordinario,
rápido saltó la cerca
como diciendo: "¡Demonio!
¡A mí no me tasajean!"

"Se huyó su gallo, paisano;
perdió las veinte monedas",
le dijo el guajiro al dueño
de aquella **feroz pantera**,
y él respondió: ¿"Qué me dice?
¿Que se huyó? No se lo crea,
ese vuelve de seguro;
es que vió la diferencia
y se fué, como no bobo,
a buscar un par de piedras".

Sergio ACEBAL.

TEXTO DEL DECRETO SOBRE EXENCION DEL IMPUESTO POR TRANSPORTE A LOS VEHICULOS EMPLEADOS EN LAS FINCAS

En este decreto, firmado por el señor Presidente de la República se consignan los requisitos que han de cumplir los dueños de fincas para conseguir la expresada exención

Cumpliendo el acuerdo tomado por el Consejo de Secretarios en su reunión del día 22 del mes pasado, el Secretario de Hacienda puso a la firma del señor Presidente de la República el decreto — firmado ya por el Jefe del Estado — referente a las condiciones que deben reunir los vehículos de los dueños de fincas para el acarreo de los frutos de las mismas, con el fin de quedar exentos de la tributación por transportes.

Dice así el aludido Decreto:

PRIMERO: Que para tener el derecho que da el artículo 165 de la Ley de Impuestos Municipales o sea para disfrutar del beneficio de exención del pago del impuesto de transporte terrestre, por los vehículos de todas clases dedicados en las fincas rústicas al arrastre o conducción de los frutos propios, será necesario acreditar por el que se considere con derecho a la exención y ante la oficina encargada de expedir las licencias de circulación exentas, los requisitos siguientes:

a)—Que es propietario arrendatario, colono o aparcero de la finca, dentro de la cual transitan los vehículos dedicados a la conducción de los frutos propios,

b)—Que dicho propietario, arrendatario, colono o aparcero, justifique que los frutos que arrastre el vehículo exento, son frutos propios de acuerdo con la definición del artículo 165 de la Ley de Impuestos Municipales.

c)—Que el solicitante acredite con la cuenta, factura u otro documento, legal, ser dueño o propietario del vehículo, ya sea éste de tracción mecánica o animal y en este último caso, será también necesario justificar con los documentos adecuados la propiedad de los animales que se utilicen en el arrastre o conducción del vehículo, cuyas señas han de convenir con las que exprese la propiedad.

SEGUNDO: Los funcionarios y encargados del cobro del impuesto de transporte terrestre que a su vez tengan a su cargo el cumplimiento de lo que por el presente Decreto se dispone, exigirán se llenen todos los requisitos que el mismo expresa quedando autorizados para tomar juramento a los peticionarios, toda vez que las solicitudes para quedar exceptuados del pago del impuesto, tendrán que hacerse bajo juramento.

TERCERO: Los inspectores del Fondo Especial de Obras Públicas, cuidarán de comprobar en las respectivas administraciones Municipales la documentación que en cada caso sirva de base para otorgar el beneficio de exención a la vez que velarán porque no se infrinjan ni mistifique lo dispuesto en el presente.

La violación de lo aquí dispuesto obligará al infractor a la tributación y responsabilidad del Reglamento y

CUARTO: Que los vehículos exentos, según el artículo 165 de la Ley de Impuestos Municipales no podrán circular por calles, carreteras y caminos pavimentados, excepto en las condiciones que señala el párrafo segundo de dicho artículo 165 o sea para transportar los frutos propios a los almacenes, depósitos, estaciones de ferrocarriles o embarcaderos, aunque para ello tengan que transitar por más de un término Municipal.

Queda en pie la prohibición para circular las carretas cuyas llantas sean de cuatro o menos pulgadas. Tarifa del Impuesto de Transporte Terrestre.

Largo y enojoso ha sido el proceso de este problema por cuanto se ha tenido necesidad de recurrir a los Tribunales de Justicia para solucionarlo.

Pero, el anterior Decreto, que ya se ha hecho público, soluciona de una manera definitiva el problema de los vehículos destinados al transporte de frutos propios, considerándolos dentro de las exenciones determinadas por el ya repetido artículo 165 y señalando la conducta a seguir en cumplimiento de sus determinaciones.

Esta Asociación Nacional de Colonos, se complace en hacer llegar todo esto, a conocimiento de sus asociados. — Asociación Nacional de Colonos. — José Hill, Presidente.

MARCAS Y PATENTES
LORENZO S. RUIZ
—En práctica desde 1912—
Edificio Casteleiro, 401. Oficios, 18.
Cable y Telégrafo "TRADEMARK"
Tels.: I-5960 y A-9746.
HABANA
672 18-20-24

PIDA EN LA CANTINA
UN CUARTO DE SIDRA GAITERO
La más deliciosa y estimulante de todas las sidras.

UN VIGILANTE FUE ACUSADO SIN MOTIVO ALGUNO

Un mensajero que montaba una bicicleta fué arrollado por un carretón y lesionado

Mensajero arrollado.— El mensajero Mario Hernández Perada de 15 años y vecino de Enna 129, cruzaba por la calle de Cárdenas, esquina a Tamayo, montado en una bicicleta y fué arrollado por el carretón que guiaba José Antonio Maje vecino de S. Quintinn 24, sufriendo contusiones en el antebrazo derecho y la fratcura del codo del mismo lado Fué asistido en Emergencias, quedando en libertad por estimarse casual el hecho, el carretonero.

En libertad.— En virtud de los informes rendidos por la Sección de Expertos, y Policía Judicial y Secreta fué puesto ayer en libertad por orden del Juez de Instrucción de la Sección Tercera el vigilante de la Policía Nacional, número 1892 Angel González que fué acusado por una joven empleada de la taquilla número 13 de Luna Park e hijastra del vigilante 1855 de la Policía Nacional de haberle arrebatado un peso, después de vejarla. Se comprobó que la acusación era falsa.

Robo.— Denunció a la Policía Francisco Borrell, vecino de Factoría 1, que le sustrajeron violentando la puerta de su casa, alhajas por valor de $200.

Dr. Gonzalo Pedroso
CIRUJANO DEL HOSPITAL MUNICIPAL DE EMERGENCIA
Especialista en Vías Urinarias y Enfermedades venéreas. Cistoscopia y cateterismo de los uréteres. Cirugía de Vías Urinarias. Consultas de 10 a 12 y de 3 a 5 p. m. en la calle Avenida de la República 254.
M-16 Ind 1 Mz.

Dr. Hernando Seguí
GARGANTA, NARIZ Y OIDOS
Prado, 38; de 12 a 3

Anúnciese en el "Diario de la Marina"

"PRECIOS DESCOMUNALES"
DURANTE EL PRESENTE MES DE ABRIL

Baúles, Maletas, Maletines y Carteras, los liquidamos también.
Peletería "BROADWAY"
BELASCOAIN Y ZANJA—TELEFONO M-5874.

PURGANTE
Es el mejor EVACUANTE Y DEPURATIVO al mismo tiempo que un excelente REGENERADOR FORTIFICANTE
LAS PILDORAS PURGATIVAS LE ROY son soberanas por su eficacia en las afecciones del hígado, fiebres biliosas, fiebres palúdicas, calenturas, haciendo huir de los intestinos la bilis que se ha mezclado con la sangre.
Para obtener un folleto explicativo, dirijirse: Productos LE ROY, Apartado, 137, HABANA
LE ROY

Antes de sentarse a la mesa
Para excitar la secreción de las glándulas del estómago, favorecer el apetito y preparar la digestión, tome Ud.
QUINA LAROCHE
El vino reconstituyente y febrífugo por excelencia; el único recomendado por todos los medicos.
De venta en Droguerías y Boticas
Depósito general: 30, r. des Fossés-St-Jacques, Paris

TOS DE LOS ADULTOS
COQUELUCHE
Y TOS NERVIOSA DE LOS NIÑOS
cura asegurada por el verdadero
JARABE MONTEGNIET
A. FOURIS - 13, RUE LACHARRIÈRE - PARIS

DIARIO DE LA MARINA
CONCURSO DE VIAJES A LA EXPOSICION DE SEVILLA
El Reloj Parará a las ____ HORA Y MINUTOS
CON LETRAS
NOMBRE Y DOMICILIO DEL CONCURSANTE
Sr. .....
Calle ..... Núm. .....
Ciudad o Pueblo .....
(Se suplica nombre, dos apellidos y letra clara)
TELEFONO DEL CONCURSO A-7326

Para la Habilitación Veraniega del Niño

Nuestra especialización en modas masculinas no sólo significa más propiedad en la confección de Trajes Hechos para Niños y Jovencitos, sino también mejores precios.

Nuestro gran volumen de ventas, todo nuestro negocio es en artículos para hombres, pemite dar la mejor calidad por costo moderado.

Esto hace de nuestra casa la preferida por los padres que gustan vestir a sus hijos con modas masculinas por costo muy razonable. Hemos puesto a la venta el surtido de Trajes Hechos en telas veraniegas.

Cordialmente esperamos su visita.

ANTIGUA CASA DE J. VALLES · HABANA ·

M.E.C.D. 2016

NOTICIAS E INFORMACIONES DEL MUNICIPIO DE LA HABANA

ERROR EN LA NOTIFICACION A LA POLICIA SOBRE LA ASISTENCIA DE LOS MENORES A LOS ESPECTACULOS

Como quiera que en las primeras disposiciones sobre el asunto transmitidas a la policía sólo se hacía alusión a los cines, se comprobó que la medida no afecta a los demás espectáculos

La no asistencia de menores.— Un teniente de la policía Nacional estuvo ayer en la Jefatura de Espectáculos, investigando el verdadero alcance de la disposición dictada por la Secretaría de Gobernación, con respecto a la prohibición de asistencia de menores de 14 años de edad a las funciones de cinematografo después de las ocho y media de la noche, con excepción de los domingos y demás días festivos. Se ha prestado a torcidas interpretaciones este asunto, el que la Secretaría de Gobernación haya recordado a la policía el cumplimiento de esa disposición, diciendo que la prohibición afecta a los cinematografos y demás espectáculos públicos, y en los primeros oficios acerca del particular, trascribiendo el acuerdo de la Comisión Revisora de películas, sancionado por el Comandante Zayas Bazán, se hablaba solo de los salones o teatros dedicados a exhibiciones cinematográficas.

El referido oficial de policía examinó en la Jefatura de Espectaculos toda la documentación que existe a este respecto, comprobando que la última notificación enviada a la Sección de Tránsito, está equivocada, al generalizar la prohibición hacia "los demás espectáculos públicos".

La Academia de bailes clausurada. Se recibió ayer en la Jefatura de Espectáculos un escrito del Gobernador de la provincia, contestando consulta que se le hiciera, afirmando que no está legalmente aceptada la Sociedad Colón Club, pues aunque presentó su reglamento no ha remitido copia del acta de constitución. También se dice que esta sociedad, que está efectuando bailes públicos en Luna Park, tiene su domicilio social en Malecón 49, y no en ese lugar de diversiones.

Por este motivo el Jefe de Espectáculos, Sr. Paco Sierra, no dará más permisos para esos bailes, hasta que el Gobierno de la Provincia no participe que la referida sociedad funciona legalmente.

Ventas en Ambulancia.—Hoy martes, a las doce de la noche, ha de vencer el plazo voluntario concedido por el Alcalde para pagar sin recardo el segundo semestre del actual ejercicio, para la contribución de ventas en ambulancia y ocupaciones de la vía pública.

Infractores.—Se ha dado cuenta a la Alcldía de que están ejerciendo sin licencia los señores Francisco Jiménez y Montalvo, Prestamista; y Tang Kang, Tren de Lavado, en Avenida de la Piedra 24.

¡Trabajando otra vez! ¡Lleno de vida y energías!

Miles de personas prefieren ahora el aceite de hígado de bacalao en forma de pastillas azucaradas.

Ud. sabe que el aceite puro de hígado de bacalao es el principal vigorizador que la naturaleza nos ha proporcionado, pero quizás sea una novedad para Ud. el hecho de que contiene en mayor cantidad que ningún otro alimento las vitaminas últimamente descubiertas.

La importancia de esas vitaminas es inapreciable. Son necesarias para el crecimiento y la salud; esenciales para el desarrollo normal de los huesos y los dientes. El aceite de hígado de bacalao puro es el manantial más fecundo de esas vitaminas protectoras, reparadoras, vitalizadoras y curativas.

¡Las investigaciones hechas en el famoso Instituto Lister de Londres han demostrado que el aceite puro de hígado de bacalao contiene 250 veces más vitaminas que la mejor mantequilla!

Las Pastillas McCOY de Aceite de Hígado de Bacalao están cubiertas de una capa de azúcar y combinan todas las maravillosas propiedades del más puro aceite de hígado de bacalao en una forma concentrada y agradable.

Ud., que necesita 10 o 20 libras de carnes firmes para recobrar la sensación de bienestar y de vigor, debe obtener inmediatamente en cualquier farmacia las Pastillas McCOY (se pronuncia Macoy) de Aceite de Hígado de Bacalao.

CERTIFICADOS DE HABITABILIDAD YA DESPACHADOS

Licencias para ejecutar obras diversas que fueron concedidas por el negociado de Fomento

Habitables.— Por la Jefatura del Departamento de Fomento se han despachados los certificados de habitabilidad de las casas Villegas 17, Zenea 211 y Labra y Mayor Gorgas.

Licencias de obras despachadas.— A la taquilla número 11 han sido remitidas para ser entregadas a los interesados previo el pago de los arbitrios correspondientes, las siguientes licencias de obras que han sido despachadas por la Jefatura del Departamento de Fomento:

Obras menores.— Villanueva 29; Ave. Bélgica 2; F. Aguilera 2; Bartolomé Masó 124; Carmen 6; Enrique Villuendas 173; Oquendo 9; Ave. República 120 y 122; D'Strampes y Mendoza, H. 135 y 137; (Vedado); F. V. Aguilera 107; Inquisidor 33; 13 esquina a 4; Reyes 86; Lawton 46; Nueva 14; 17 y E. Vedado; Estrella y P. del Río, Carlos entre Estela y Fernando; Máximo Gómez 436 A.

Pinturas y lechadsa.— Puerta Cerrada 8; Gral. Banderas 17.

Sin licencia.— Da cuenta la Policía de que se están ejecutando obras de construcción sin licencia en Colón 1, Escobar 124 y San José número 14.

JABON CASTILLA, OLIVA BLANCO ESPAÑOL
GOLIATH
M. CABRERA Y CIA. TELF. A-0342.
ESPUMOSO. GUARDE LA ENVOLTURA DE LA PASTILLA.

ERARIO MUNICIPAL

La recaudación obtenida el día 7 de los corrientes en la Tesorería del Municipio, fué la siguiente:

Por Ejercicio Corriente: $15,201.98. Por Resultas: $1,928.98. Y para el Consejo Provincial: $3,318.60.

La existencia en Caja por todos conceptos era ayer de $866,075.83.

COBROS

Por cuotas ocasionales según los expedientes tramitados en el Departamento de Impuestos, se cobraron $606.39. Por concepto de multas de todas clases se cobraron: $199.00.

INGRESOS POR TRANSPORTE

En el Negociado de Transporte y Locomoción del Municipio se inscribieron 5 vehículos de distintas clases, que produjeron una recaudación de $189.00.

UNA PROTESTA DE LOS DUEÑOS DE PELETERIAS

Dicen que no es equitativo el reparto que se hizo de la contribución industrial

Numerosos comerciantes del giro de Tiendas de Peletería, han elevado un recurso al Alcalde, contra la designación de cuota contributiva fijada por el Gremio del Reparto constituido con objeto de distribuir equitativamente la contribución que por ese concepto industrial debe percibir el Municipio durante el próximo año económico.

Alegan los recurrentes que a ellos, que giran con pequeño capital, se les ha asignado la cuota fija o mayor, mientras que en el reparto realizado a las casas de mayor importancia en el giro no se les ha señalado la cuota que debían pagar.

Nuevos establecimientos.— Para establecerse en esta ciudad solicitaron ayer licencia de la Alcaldía, los señores Rafael Fernández de Castro, para ejercer de arquitecto en Ave. de la República 139; María Pérez Gabín, para tintorería en Tenerife 75; Bernardo Azusta, para carbonería en San José y San Nicolás; Joaquín Beriñas, para tren de cantina en Ave. de la República 327; Contreras y Mejías, para contratistas de obras en la Manzan de Gómez; Arcadio Cuería, para comisionista en Ave. del Brasil 67; Ricardo Orjales, para figón en Enna 3; y Constantino Suárez, para subarrendador en Cádiz 86.

Bajas.—Solicitaron causar baja en el Registro de Contribuyentes, los señores Ventura Neste, subarrendador en Marqués González, 54-A; Alvarez y Menéndez, almacén de tejidos en Ricla 2; y Manuel Pérez, comisionistas en Ricla 95.

Obras Sanitarias— S. Luis E. Pamplona y Luyanó 6; 23 e. H y Y. 197 Vedado; 23 e. H y Y 195 Vedado. Florencia 5; Rivera e. Grand y Linders. S. Francisco y Ave. de Acosta Juan C. Zenea 8; Rivera e. Martí y Alvarado; Merced 104; Ayesterán 40.

Anuncios lumínicos.— Ave. Wilson esq. a C. Ave. México 18.

Jefaturas locales de O. P.—Remitió a la Alcaldía el Secretario de Obras Públicas, copia del decreto presidencial número 437 de 28 de marzo último, por el cual se transfiere a las Jefaturas Locales de esa Secretaría las funciones inherentes a los servicios públicos, que antes dependían de las Jefaturas Provinciales.

COMERCIANTES Y BANQUEROS DE LA CALLE OBISPO HACEN GESTIONES PARA CONSERVARLE ESE NOMBRE A LA CALLE

Al hacer su petición se fundan los aludidos en el informe rendido por el arquitecto municipal señor Govantes, que el alcalde hizo suyo recomendando el asunto al ayuntamiento

Recibió ayer el Alcalde Municipal, la siguiente carta que le remiten los elementos más caracterizados de la Asociación de Comerciantes y Banqueros de la Calle de Obispo, apoyando el propósito de restituir a las antiguas calles de la Habana sus primitivos nombres:

"Los que suscribimos, propietarios e inquilinos, comerciantes y banqueros de la calle Pi y Margall (antes Obispo), a usted respetuosamente decimos:

La prensa de esta capital ha publicado recientemente un informe que el Jefe del Departamento de Fomento, Ingeniero Sr. Evelio Govantes, ha elevado a usted, proponiéndole la adopción de un plan moderno, útil y sencillo para la numeración de las calles, que con sumo agrado hemos visto ha hecho usted suyo al enviar un mensaje al Ayuntamiento interesando la aprobación de los acuerdos necesarios para ponerlos en vigor.

Del referido informe son también las siguientes palabras: "Ese Ejecutivo debe manifestar al Ayuntamiento lo conveniente que sería no seguir cambiando los nombres de las calles de la ciudad y restituir muchas de las antiguas denominaciones, pues cuantas medidas se han dictado para que los habitantes del Término se familiaricen con los nuevos nombres, han resultado completamente ineficaces. Una demostración palpable de esta manifestación, la tiene usted con las calles de Aguila y de Obispo, que nadie llama Rafael María de Labra y Pi y Margall".

No vamos a repetir en este escrito la sólida argumentación expuesta por el Jefe del Departamento de Fomento, Ingeniero señor Evelio Govantes, para demostrar y convencer a ese Ejecutivo de lo beneficioso que resultaría para la municipalidad el restablecimiento de las antiguas denominaciones de muchas calles que, como la de Obispo, son conocidas únicamente en y fuera del país por sus nombres de pilas o primitivos, como así lo prueban todas las guías de tourismo y la curiosidad que muchas veces nos cuesta trabajo satisfacer, de los visitantes que llegan a nuestra población.

Tenemos por otra parte la seguridad de que tal criterio no tan solo es compartido por usted, sino que también lo es por la totalidad de nuestros señores concejales por lo que huelga con mayor motivo todo razonamiento por nuestra parte.

Al determinarnos a enviar a usted esta exposición lo hacemos con el solo objeto de consignar nuestro agradecimiento al señor Evelio Govantes, por la iniciativa que ha hecho usted suya al enviar el correspondiente Mensaje al Ayuntamiento y el de apoyar la petición de que sea restablecido a nuestra calle el nombre de Obispo, ofreciendo con las firmas que aparecen al pié, la más plena prueba de que tal es el de todos los que en dicha vivimos y a dicha calle damos vida. Muy cordialmente de usted.

Fdo. La Francia, Duárez Hno. y Cía. Hierro y Cía. La Villa de París. Viuda de Doria y Cía. Ruiz y Hnos. La Florida. Vasallo Barrinaga y Bárcena. La Rusquella. Cultural S. A. A. L. Esquerré. F. Fernández y Cía. La Bombonera. Anselmo López. E Cabanas. José López González. Cernuda y Sobrinos. Las Filipinas. Venecia. Paulino Avila. Llorens y Hon. Librería Internacional. Madame Gil. Quality Shop. Y. Graham. Ramón Chao. Hermanos González. Le Palais Royal. El Correo de París. Fernando Vigil. Casa Montané. Casa Stein. Geyer's. La Torre y González. El Casino. El Modelo. Excelsior Music. Ramón Grau. Pedro Cortés y Cía. Salón Crusellas. La Estrella. La Nueva Mariposa. Romero y Cía. Manuel Pérez. Novelty. Enrique Roca. Fernández y Cía. Le Palais Royal. Benavent. Matalobos. La Sociedad. El Novator. Peluquería Francesa. Fernández y Cía. Le Printemps. Compañía Central. Eladio Pérez. Alvarado y Pérez. Y. F. Iglesias. Cía. de Muebles Cuba América. Café Velasco. Palacio y Villegas. Samuel Esseric. J. Campos. Galofre y Muñoz. La Casa de Swan. Cía. Importadora de Faustino López. Café San Luis. Imprenta El Universo. M. Collia y Fuente. Andres García. The Trust Company of Cuba. A. C. Fabricius. Hotel Florida. Walk Over. García Artin. Cuba Puerto Rico. Marcelino Rena. Peletería Washington. R. Franks. López y Rodil. Silva y Araoz. La Chispa. Casa Sauter.

EL AYUNTAMIENTO REANUDA HOY SUS LABORES

El problema del alumbrado particular y público en el Ayuntamiento.— Hoy martes, debe de comenzar el Ayuntamiento a celebrar sus sesiones ordinarias del actual período deliberativo, pues el viernes anterior, por pertenecer a la Semana Santa, no se reunió el Consistorio.

Según frecuentes cambios de impresiones verificados en estos días por los concejales, parece cosa resuelta que en este período se trate del problema del alumbrado público, cuyo contrato con la Havana Electric está ya vencido.

Del asunto de la rebaja de las tarifas por el alumbrado a los particulares, también se ocupará la Cámara Municipal.

ACTUA LA FEDERACION NACIONAL DE DETALLISTAS EN EL PROBLEMA DE LOS VENDEDORES AMBULANTES

Campaña para lograr que en todos los pueblos del interior de la República se observen las disposiciones que favorecen a los comerciantes establecidos

El Ejecutivo de la Federación Nacional de Detallistas, que cumpliendo el acuerdo adoptado en el IV Congreso ha gestionado y obtenido varias disposiciones en relación con los vendedores ambulantes, se dispone a realizar una campaña para lograr que en todos los pueblos del interior de la República, y en la propia capital, se observen las órdenes de referencia, y que responden todas a la imperiosa necesidad de prestarle ayuda y protección a las clases comerciales, que son las que tributan al Estado, la Provincia y el Municipio.

Por virtud de ese deseo de los directores del máximo organismo, que cumplen con ello el mandato de la Asamblea Nacional y, por tanto, de la unánime voluntad de las sociedades detallitsas de la República, el Ejecutivo visitará a los Alcaldes de los pueblos de la Provincia de la Habana, por la que empezará la campaña, con el objeto de llegar a un acuerdo con las autoridades municipales que evite el grave quebranto que vienen sufriendo los comerciantes constituidos por la ruinosa competencia que les hacen las negociaciones comerciales, abarcando a todos los giros, llevadas a efectos por individuos que no pagan arbitrios, ni alquileres, ni dependencia, y pueden realizar sus operaciones a más bajo precio, que los que tienen esos gastos. Estas ventas son de mayor importancia que lo que a primera vista se representa, y el Estado también sufre fuertes pérdidas. El impuesto sobre la Venta Bruta, vaya por ejemplo, deja de percibir una gran cantidad, pues esas ventas no tributan y son quitadas a los comerciantes que están inscriptos y pagan las cuotas correspondientes en relación con el volúmen general de transacciones que llevan a cabo.

En algunas poblaciones los Alcaldes ya han procedido, escuchando a las Colectividades locales y a la Federación, a limitar la acción perjudicial de las ventas ambulantes, y en otras las autoridades locales se dispone a estudiar el logro de una fórmula que resguarde a los contribuyentes. A coloborar en esa obra es a lo que se dispone la Federación Nacional de Detallistas, que no desea limitar su acción a la promulgación de las disposiciones reguladoras, sino que, de acuerdo con las necesidades especiales de cada población, aspira a acoplar esas reglamentaciones en una medida práctica, factible, de fácil obtención.

Consecuente con ese programa el máximo organismo minorista se ha dirigido al Alcalde de Alquízar, una de las autoridades que más compenetrada se encuentra con las clases económicas de su población, a las que presta una atención preferente y de grandes beneficios, para celebrar una entrevista y llegar a un acuerdo sobre la forma de conjurar el problema de referencia, que en la expresada población de Alquízar tiene una importancia extraordinaria.

Después de Alquízar serán visitadas las otras poblaciones hasta conseguir, antes de celebrar el V Congreso, la resolución definitiva del problema de los vendedores ambulantes.

HOY CELEBRA SESION LA JUNTA DIRECTIVA DEL CENTRO DE DETALLISTAS

Para la una de esta tarde, en su domicilio social del Edificio Calle, ha sido citada la Junta de Gobierno del Centro de Detallistas, la progresista decana minorista, con el objeto de llevar a efecto la sesión que mensualmente celebra la colectividad en cumplimiento de los preceptos reglamentarios.

Dado que la corporación está realizando una campaña general de extraordinarios beneficios, y que se dispone a poner en práctica reformas y adelantos de suma importancia, la sesión promete resultar grandemente interesante.

Uno de los asuntos que merecerá el conocimiento de la Junta es el que se refiere a la organización de la Verbena acordada por la colectividad, y que, apenas conocida, ya ha ganado el apoyo más unánime y entusiasta.

JOSE GARCIA REBOREDO

Pasajero del vapor "Yorck" regresó a su patria después de una corta estancia entre nosotros, este excelente amigo y distinguido caballero.

Gestiones relacioadas con la poderosa empresa del Lloyd Norte Alemán cuya Agencia General representa en Vigo y Villagarcía (España) le trajeron a esta ciudad donde ha sabido captarse en pocos días las simpatías y el aprecio de cuantas personas le han tratado, en justo mérito a su vasta cultura y fino trato.

Muy familiarizado con el problema de la emigración gallega, había solicitado una audiencia a nuestro honorable Presidete, por mediación del señor Carlos Machado, Presidente de la Cámara, la cual no pudo llevar a cabo por lo precipitado de su viaje de retorno.

Acudieron a despedirle los señores Avelino Pérez Vilanova y sus hijos Alfonso y Avelino, Jr.; A. C. Fabricius; Mr. Paul Petker, Apoderado de la Hamburguesa Americana; Mr. Christian Euler; Henry Cima, nuestro compañero Roberto Tobar y otras distinguidas personalidades cuyos nombres sentimos no recordar.

$1.000 PAGADOS POR EL JAI-ALAI POR 5 FUNCIONES

No se expedirán nuevos títulos a chauffeurs reincidentes en embriaguez o velocidad excesiva

Reglamento para casas de vecindad. Informó ayer a la Alcaldía la Cuarta Estación de Policía, que las casas de vecindad Quintín Banderas 20, 45, 61, 65 y 50; Labra 329, 321, 369, 256 y 258 y Sánchez Figueras 20, 72 carecen del ejemplar del Reglamento de Casas de vecindad y ciudadelas, que deben de fijar en lugar visible para conocimiento de los inquilinos.

Conformidad de un Alcalde.— El Alcalde Municipal de San Antonio de las Vegas, ha contestado la circular del doctor Miguel Mariano Gómez, relativa a la conveniencia de no expedir nuevos títulos de chauffeur a los que hayan reincidido en exceso de velocidad o sean ebrios consuetudinarios, en sentido favorable a ese propósito.

Expedientes devueltos.— Devolvió ayer a la Alcaldía la Audiencia de la Habana, los expedientes personales del señor Gregorio Velez Rivas, y del Dr. Arturo Peñaranda, que fueron solicitados de la Administración Municipal por dicho centro para sustanciar la jubilación de los mismos, como empleados del Municipio.

Pago del Jai-Alaí.— Por la Administración del Fronton Jai Alai, se efectuó ayer en la Tesorería del Municipio, el pago de la cantidad de $1,000, importe de las funciones que se celebrarán en ese espectaculo los días 11, 12, 13, 14 y 15 del presente mes.

ALMORRANAS
Por rebeldes que sean se curan pronto con el uso de los
SUPOSITORIOS FLAMEL
—15 años de éxitos en Cuba—
HEMORROIDES

Anúnciese en el "Diario de la Marina"

VEHICULOS QUE ESTAN EXENTOS DE TRIBUTACION

La exención se refiere a los destinados al transporte de frutos en fincas rústicas

Acarreo de frutos menores.— La Secretaría de Hacienda comunica a la Alcaldía, que por sentencia del Tribunal Supremo se encuentra en vigor el artículo 165 de la Ley de Impuestos Municipales, sin que sea afectado en nada por la ley de Obras Públicas dictada en 15 de julio de 1925.

El artículo 165 a que se refiere la Secretaría de Hacienda, es el que determina la exención del pago de tributación a los vehículos destinados al acarreo de los frutos en las fincas rústicas, siempre que por sus propietarios o arrendatarios se justifique la propiedad de los vehículos.

Si puede manejar automóviles.— El Juez de Instrucción de la Sección Segunda interesa de la Alcaldía, recordando solicitud anterior, que se le informe si José Joaquín Fernández, Millán, está autorizado para manejar automóviles, así como a nombre de quien aparece inscripto el automóvil chapa número 15299.

Antecedentes.— Por el mismo Juez, también se solicita de la Administración Municipal, que se le informe a nombre de que persona o entidad aparece inscripto el automóvil chapa 924, y si a Feliciano Sánchez García, se le ha expedido título de chauffeur.

Defectos en la documentación.— La Segunda Estación de Policía, dió cuenta de la remisión al Depósito Municipal del automóvil Estrella chapa número 15771 propiedad de Faustino García, por carecer de la documentación del actual ejercicio.

También la Décima Estación de Policía informó ayer a la Alcaldía la remisión a los Fosos Municipales del automóvil Chevrolet, chapa número 2564, propiedad de Guillermo Hernández Poey, por carecer de título el chauffeur que lo manejaba y su dueño de la documentación del ejercicio actual; y el automóvil marca Chrysler, chapa 36891, por carecer de circulación.

Denuncia.— El Juez Municipal de Arroyo Naranjo, solicita de la Alcaldía se prohiba que frente al local de aquel Juzgado se situen automóviles en horas de la tarde.

Multas.— La Jefatura de la Policía Nacional remitió a la Alcaldía 352 notificaciones de multas impuestas por distintas infracciones de las Ordenanzas Municipales y de la Ley del Cierre, procediendo 121 de la S. del Tránsito, 72 de la Décima Estación y el resto de los demás prescintos.

Chauffeurs.— Para ser examinados de mecánico-conductores, chauffeurs, presentaron las solicitudes correspondientes en la Alcaldía, los señores Eugenio González y Castillo y Nilo Granda y García.

Línea de Omnibus.— En cumplimiento del decreto dictado por la Alcaldía en 14 de marzo último, informa el señor Joaquín Pons, que la línea de omnibus La Rosareña, tiene actualmente siete omnibus.

Traspasos de automóviles.— Relación de traspasos de automóviles que fueron legalizados ante el Jefe del Departamento de Gobernación del Municipio, señor Carlos M. Pelaez, por las siguientes personas:

Rufino González a Daniel Ovies, un Ford, chapa número 16879; Albino Fernández a Timoteo Cuervo, un Chevrolet, chapa número 16158, Valerio Vila a Ortega y Fernández, un Dodge Brother, chapa 33941, Alfredo Trillo Fernández a Antonio Salón Alemany, un Chevrolet, chapa 16290, Lawrence B. Ros Corporation a Luis Rodríguez, un Chevrolet chapa 44123, José Blanco Serrano a Benito Blanco Serrano, un Buick, chapa 33711, L. B. Ross a Isidoro Sollinde Reyes, un Chevrolet, chapa 18537, Francisco Cabeiro a Antonio Neira Armada, un Buick, chapa 33735, y Argentino Ablanedo a José A. Tablón, un Chevrolet, chapa número 17170.

Reingreso.—El director de la Escuela y Banda Municipal de Música, Profesor Gonzalo Roig, ha dirigido un escrito al Alcalde mostrándose favorable al reingreso en esa organización del profesor señor Eusebio Sánchez y Sosa.

Se Mantiene Recto, sin Necesidad de Almidonado

LOS elegantes no tienen ya que sacrificar la buena apariencia a la comodidad. El cuello Van Heusen es de mejor gusto que los almidonados y, sin embargo, no molesta.

Un método especial de tejido mantiene recto el cuello semiflexible Van Heusen, sin que sea menester el almidón. Ni se arruga, ni aprieta, ni irrita y se lava fácilmente.

En las buenas tiendas se venden cuellos Van Heusen, a precios moderados y en variedad de estilos.

Distribuidores:
MENENDEZ PERNAS Y CIA., La Habana

VAN HEUSEN
El Cuello Más Elegante del Mundo
PHILLIPS-JONES CORPORATION — ELEGANTE — NEW YORK E. U. A.

Obtenga Vd. gratis

por cuenta del Gran Vino Goliath, una Victrola ortofónica, un reloj Longines, para señora o caballero, una vajilla de porcelana con 112 piezas, un pasaje en primera de primera a España o un automóvil Chevrolet, tipo turismo para cinco pasajeros.

Reclame un Cupón de Consumo, por cada copita en todo establecimiento que se detalle dicho Vino.

2842 6d-9 Ab.

POLVOS DE ABISINIA EXIBARD
Sin Opio ni Morfina
Muy eficaces contra
ASMA
Catarro — Opresión
35 Años de Buen Exito. — Med. Oro y Plata.
H. FERRÉ, BLOTTIÈRE & Cie
6, rue Dombasle PARIS
TODAS FARMACIAS

Retenga SU SALUD
Evite CONSTIPACION
TOME AGUA PLUTO
EL PURGANTE DE LAS AMERICAS
Aconsejado por los médicos más eminentes.
Sanitariamente embotellado por
FRENCH LICK SPRINGS HOTEL CO.
FRENCH LICK, INDIANA, U. S. A.

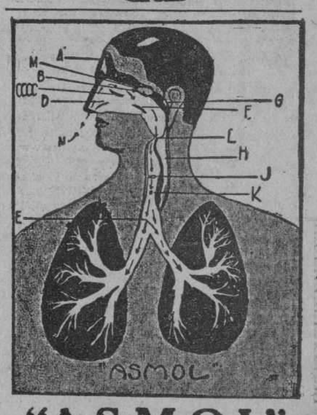

"ASMOL"
Cura su asma porque "ASMOL" ejerce su acción curativa sobre los órganos A, M, B, CCCC, D, N, G, F, L, H, J. K, y E, que son los que intervienen en la respiración.
"ASMOL" se vende en todas las Boticas de Cuba.

UNA SOLA PRUEBA GRATIS
¡¡ ASMÁTICOS !!
LOFAOL
Sólo una muestra a cada persona mediante la presentación de este anuncio, en la Droguería Sarrá, mañana.
Válido hasta el día 11

"EL IRIS"

Compañía de Seguros Mutuos Contra Incendios

En cumplimiento de lo que dispone el artículo 35 de los Estatutos, cito a usted para la primera sesión de la Junta General Ordinaria que tendrá efecto a las dos de la tarde del día 9 del entrante mes de mayo, en las Oficinas, Empedrado número 34, en esta capital. En dicha sesión se dará lectura a la Memoria de las operaciones efectuadas en el septuagésimo tercero año social terminado el 31 de diciembre de 1927, se nombrará la Comisión de Glosa de las cuentas de dicho año, y se eligirán tres vocales propietarios y dos suplentes para sustituir a los que cumplirán el tiempo reglamentario en 31 de diciembre próximo; advirtiéndole que según dispone el artículo 36 de los citados Estatutos, la sesión tendrá efecto y serán válidos y obligatorios los acuerdos que en ella se adopten, cualquiera que sea el número de los concurrentes.

Habana, 8 de abril de 1928.

El Presidente, **Antonio González Curquejo.**

2859 3d-10.

M.E.C.D. 2016

LAS SOCIEDADES DE COLOR Y LA COM. ECONOMICA

Los organizadores del Congreso que se celebrará en la Habana felicitan al Presidente

En el temario que presenta la Sociedad Benéfica "Santa Eugenia", a la consideración del Congreso de Sociedades, para su estudio, discusión y aprobación de soluciones que orienten a la juventud hacia el camino del comercio, la industria y la agricultura, que tanta falta hace al país en general se han tomado en consideración extremos que tienen relación íntima con las recomendaciones que hace al Honorable Presidente; por lo que esta Comisión organizadora felicita a la Comisión Nacional de Defensa Económica por sér ésta la que ha de poner en vigor dicho Decreto; y el General Machado por la patriótica labor que viene realizando en ventaja del bienestar del pueblo cubano.

La Sociedad Benéfica Santa Eugenia está en conversación con el ilustrísimo señor Arzobispo de Santiago de Cuba, con el fin de adquirir para dividirla entre pequeños agricultores la finca de 120 caballerías de etenxsión conocida con el nombre de San Blás que en el Término Municipal de Cienfuegos tiene aquella institución religiosa.

Cuba Presentará sus Productos en la Exposición Internacional del Comercio, que se Celebrará en Nueva Orleans

El Vice-Presidente de esta Exposición Permanente que existe en los Estados Unidos realizó las gestiones cerca del Secretario de Estado y el de Agricultura.

Mr. Frank Roder Smith, Vice-Presidente de la Exhibición International Permanente del Comercio en Nueva Orleans, ha estado en la Habana, durante los últimos días, habiendo llevado a cabo con el Gobierno de Cuba los arreglos necesarios para el envío de la Exhibición de Productos del País, la cual tendrá un sitio prominente en la Exhibición del Comercio en Nueva Orleans. Mr. Smith se encuentra en la última etapa de su largo viaje, a través de todos los países de la América Central, donde ha sido huésped de sus respectivos Presidentes, y, con cada Gobierno ha preparado ehibicionesx representativas, para embarque inmediato a Nueva Orleans. Todas las naciones mostraron gran interés y pronto serán expuestas, al público de la ciudad de Nueva Orleans, exhibiciones muy atrayentes. El total de la superficie que se ha dedicado a estas exhibiciones es aproximadamente 120.000 pies cuadrados, cuya cantidad no incluye el espacio destinado a las exhibiciones de artículos fabricados que exhibirán las industrias nacionales. Debido a la gran variación de los productos de estos países, junto con la riqueza extraordinaria de los productos indígenas, el conjunto de las exhibiciones de los países de América Central y Cuba deberá ser en extremo interesante. De los países al sur de los Estados Unidos de Norte América, Cuba lleva la ventaja en aprovecharse de la oportunidad de exhibir lo que ella produce para el mundo. El Honorabel Secretario de Estado, Dr. Rafael Martínez Ortiz, durante una entrevista muy interesante que sostuvo con Mr. Smith, expresó sus sinceros deseos en que Cuba tuviera una posición espléndida, en la Exhibición en Nueva Orleans, y le aseguró que dentro de poco tiempo estaría terminada. El doctor Martínez Ortiz se expresó tanto en favor de la Exhibición Internacional Permanente, que pide fervorosamente a los del país, que establezcan una aquí en la Habana. Por mucho tiempo ha perseguido esta idea. El Secretario de Agricultura, General Delgado, tan:bién apoya fuertemente la idea de preparar, inmediatamente, una exhibición nueva y verdaderamente representativa, para enviarla a Nueva Orleans tan pronto sea posible, puesto que comprende los grandes beneficios que resultarían al presentar, no sólo a los Estados Unidos, sino a todo el mundo, aquellas cosas que son esencialmente cubanas.

El Dr. Alfredo Ceberio, el eje alrededor del cual giran todas las actividades industriales de Cuba, expresó con entusiasmo su aprobación, para que pronto se reuniera un completo surtido de los productos nacionales e industriales de Cuba, y trató sobre las grandes posibilidades que una Exhibición Internacional Permanente del Comercio proporcionaría al país, asegurándole a Mr. Smith, su entera cooperación en tratar de obtener, para Cuba, el reconocimiento comercial del mundo entero, y, de esta manera lograr más estrechas relaciones de amistad con todas las otras naciones: la más solemne de todas las bases.

La Exhibición Internacional Permanente del Comercio en Nueva Orleans, ha estado abierta por más de dos años, y, en la actualidad aloja las exhibiciones de veinte países extranjeros y de más de treinta estados de los Estados Unidos de América. Solamente de los Estados Unidos hay 400 exhibiciones.

Con la co-operación del Gobierno, en cuyas manos está el porvenir económico del país, no se hará esperar mucho tiempo antes de que Cuba señale con orgullo su representación en la Exhibición Internacional Permanente del Comercio y los comerciantes cubanos empiecen a recibir solicitudes, de todas partes del mundo, pidiendo informes de sus productos.

La tarea de preparar la exhibición nacional de Cuba, aunque está en manos de las debidas autoridades gubernamentales, recibe, además, la ayuda del Representante local de la Exhibición Permanente Mr. Luis H. Leege, a quien se le podrá consultar, a cualquier hora, con respecto a la Exhibición.

MISCELANEA

15,000 PESOS POR UN PAÑUELO

El uso de los pañuelos de forma cuadrada empezó a generalizarse hace 127 años. Anteriormente se usaban de formas muy variadas ,cuadrados, oblongos o redondos, hasta que un día en el Trianón, María Antonieta indicó a Luis XVI que sería más conveniente y mejor la adopción de la forma cuadrada exclusivamente. Encontró eso tan superior cual encontramos nosotros los cigarros de La Gloria.

Pocos días después, el 2 de enero de 1785, el rey publicó un edicto decretando que "la longitud de los pañuelos fuese igual que su anchura en todo el reino" y esta orden estableció la costumbre actual, cuyas novedades pueden verse en La Rusquella sin que por ello tengan que abonar el valor de una libra de chocolate de La Gloria o una ginebra aromática de Wolfe.

Inútil es decir que antes de la publicación de este edicto se usaban mucho los pañuelos.

En los siglos XVI y XVII eran por lo general de gran precio y se tenían en tanta estimación como tenemos hoy las máquinas Remington y los elegantes zapatos que vende "El Mundo" en Reina 33, porque se adornaban con encajes de los más caros y ostentaban iniciales, escudos de armas y motes amorosos bordados.

La duquesa de Chevreuse era famosa por la elegancia de sus pañuelos, en los que se veían Cupidos disparando flechas entre guirnaldas de rosas iguales a las que venden Langwith y Co., en Obispo 66.

La condesa de Castiglione llevaba los pañuelos bordados con gran primor de diferente color según sus estados de ánimo y se hizo por ello tan famosa cual lo es aquí La Diana. Cuando creía estar muy enamorada los gastaba de color azul muy delicado y los cambiaba por otros de color amarillo cuando el objeto de su amor era infiel.

Como señal de buena salud y buen humor empleaba el color verde, y si los llevaba de color malva indicaba que estaba en mal estado como las imágenes que restaura don Santiago Ramos en Reina 122. El color de las ligas era siempre igual que el de los pañuelos.

Entre los pañuelos valiosos que poseía María Antonieta tenía uno bordado con perlas que valía quince mil pesos.

Du Barry poseía otro con su nombre bordado en piedras preciosas. Pero el pañuelo más valioso es quizás el que posee la reina Margarita de Italia. Es un ejemplar único del encaje veneciano del siglo XV, de tan delicado trabajo y calidad que se estima su valor en diez o quince mil duros con cuya cantidad se pueden surtir varias familias de baratísimas baterías de cocina, puro aluminio, cual las que casi regala "La Copa" en Neptuno 15.

El pañuelo ofrece interés por los extraños usos a que se le ha destinado algunas veces. En 1906 unos sargentos de un batallón inglés recibieron unos pañuelos en los que parecían estampadas instrucciones para curar heridos, y durante la guerra franco-alemana muchos oficiales llevaban pañuelos con mapas de la parte del país enemigo señalada para la invasión, y afirman que ello les dió tan buen resultado como le dará al lector surtirse de ese artículo en el Palacio de La Rusquella que está en Obispo 108, frente a "Pote".

En Francia también se ha dado alguna vez al ejército pañuelos con instrucciones sanitarias de uso práctico en las marchas y en campaña. También tenían dibujos representando los uniformes correspondientes a los diversos grados para que los soldados aprendiesen a distinguirlos como se distingue el insuperable aceite Sasso, de sus colegas.

Durante el reinado de la reina Ana de Inglaterra se emplearon los pañuelos más de una vez para propagar determinados conocimientos y noticias.

Por este medio circuló entre los súbditos ingleses el discurso de la corona del 5 de abril de 1710 y las noticias del tratado de Utrecht y de la victoria de Marlborough sobre los franceses. Años después, en 1745 se hicieron circular en el mismo país pañuelos con los retratos de los partidarios del pretendiente a fin de que los rebeldes fuesen conocidos de todo el mundo y capturados con tanta facilidad como la que tenemos nosotros para dar forma moderna a una joya antigua acudiendo a San Rafael 133, que es donde están los prestigiosos comerciantes Carballal Hnos. con sus grandes talleres y comercio de joyas antiguas.

Y explicando lo que antecede sobre el uso de los pañuelos. pasó a otra cosa, con la venia del lector.

. . . . . .

Amenizando.

La respuesta de un sabio.

Xantipa, la mujer de Sócrates, fué llorando a anunciarle en la prisión que sus jueces lo habían condenado a muerte.

Sócrates recibió sereno la noticia mientras su mujer añadió redoblando sus lágrimas:

—¡Es una tremenda injusticia esa sentencia!

—¿Qué querías? ¿Qué fuera justa? —contestó el filósofo.

"Aguila 100" tiene la pintura que usted necesita para fachadas, puertas, muebles, mimbres. El esmalte "Seca Rápido" viene en colores lindísimos. Vaya siempre a buscar sus pinturas en "Aguila 100".

El perfecto.

El marqués de la Fare amaba a la célebre madame de la Labiére, que tenía un ojo un poco defectuoso, circunstancia en que aquél no había reparado al principio. Pero un día, después de mirarla fijamente, le notó y entonces ella le dijo:

—¡Ya no me amáis!... Porque hasta ahora el amor hizo invisible para vos este defecto que he tenido siempre.

Hoy está de turno la gran farmacia del doctor Morales, sita en Reina 71, a donde le cobrarán precios de droguería por las medicinas que necesite, desde el Grippol Bosque que cura el catarro a los demás **patentes.** Llame a los teléfonos M-1229 y A-4343.

Un hombre.

Después de la batalla de Hochstett, funesta para los franceses, el general inglés Marborough — el llamado Mambrú en la canción popularísima—pasaba revista a los prisioneros.

Uno de éstos conservaba tal entereza a pesar de su estado que Marborough dijo, sin poderse contener:

—Si el rey de Francia tuviera muchos hombres como éste, otra sería su suerte en la guerra.

A lo que contestó el aludido:

—Como yo no le faltan a mi señor; pero necesita más hombres como vos.

Pidiendo informes.

Petición de mano:

El novio.—Don Alvaro, vengo a pedirle a usted la mano de su hija.

El padre.—Veamos: ¿Cuál es su origen?

El novio.—Yo he nacido en España.

La madre (aparte.) — Déjate de tonterías y pregúntales si tiene dinero.

El padre.—¿Capital?

El novio.—Madrid.

Para bodas, onomásticos, bautizos y toda clase de fiestas acuda a "La Flor Catalana" de Galiano y San José, casa famosa por los dulces y helados inmejorables que elabora.

Cantares

Me pides algunas cosas
que son un contrasentido.
¡Cómo quieres que te olvide
si en la vida te he querido!

Si estará tu madre en Babia,
que no quiere que me quieras
¡y te deja sola en casa!

Para no sentir esa molesta pesadez y somnolencia efecto de malas digestiones, tome el agua de Solares, verdadera panacea para curar los trastornos gástricos. Pídala al por mayor en "La República" de Galiano 104.

Biografías sintéticas.

Rafael de Urbino.

El 7 de abril de 1520, murió en Roma el pintor, escultor y arquitecto Rafael Sanzio, conocido por el nombre de Rafael de Urbino, por la ciudad donde había nacido en 1483. Fué hijo de un pintor, Juan de Sanzio, y se le considera como el fundador de la llamada escuela romana. Discípulo del Perugino, pronto aventajó a su maestro. Los trabajos que realizó en la catedral de Siena hicieron que fuese llamado a Roma para auxiliar a Bramante en la decoración del Vaticano, donde trabajó durante algunos años y dejó muestras notabilísimas de su inmenso talento artístico, entre las cuales descuellan los frescos de las cámaras y logias igual que descuellan los Petit Cetros de Partagás entre otros tabacos. El exceso de trabajo y desarreglo de su vida le acarrearon la muerte a los treinta y siete años. En el Museo del Prado hay varios cuadros suyos, entre ellos el llamado "El pasmo de Sicilia", que representa a Cristo con la cruz a cuestas; el conocido por "La perla", que representa "La Sagrada Familia", y que fué comprado por Felipe IV a Carlos I de Inglaterra: "La Virgen de la Rosa" y unos retratos.

Efemérides.

1906.—(Abril 10).—Llegan a Mesina los soberanos de Inglaterra.

1829.—El gran botánico La Gasca, escribe su notable obra "Flora".

1443.—Tratado de comercio entre los reyes de Castilla y Granada.

1882.—Zaldúa sube a la presidencia de Colombia.

1854.—La emperatriz Eugenia inaugura el río artificial del Bois de Boulogne.

1850.—Muere el gran compositor y violinista José Palomino.

MARMOLES. LOS MEJORES "CASA MANFREDI"

Horóscopo del día.

Los nacidos el 10 de abril, serán de espíritu malicioso, vivo y quisquillosos.

La nota final.

Entre dos amigos:

—¿Podrás prestarme diez duros?

—Sí, puedo...

—¡Ah muchas gracias!

—...Pero no quiero.

En cambio puede el lector surtirse de ropa baratísima y de inmejorable calidad en "Le París", de Neptuno y Zulueta, Manzana de Gómez.

¿Qué pica más que un mosquito?

Un sacristán, porque repica.

Luis M. SOMINES.

UNA CONFERENCIA EL DIA 14 EN LA ASC. DE REPORTERS

El doctor Cabrera Calderín disertará sobre un hermoso tema de interés general

Una interesante conferencia pronunciará el sábado 14 en la ASOCIACION DE REPORTERS, el notable especialista Dr. Cabrera Calderín. Tratará un tema interesantisimo tanto para los hombres de ciencia como para las damas que estén interesadas en saber secretos de belleza. La conferencia del notable especialista de garganta, nariz y oidos, no tratará solamente del arduo problema de la ciencia médica en el que es una autoridad el joven catedrático de la Universidad Nacional y médico de la casa de salud LA COVADONGA. Tratará de la belleza y de los peligros que la misma corre si no se ponen en práctica los recursos que para evitar su desgaste posee las ciencia médica. De eso tratará en su disertación el joven científico que prestigiará con su sapiencia la tribuna de la Asociación de Reporters el día 14 del corriente. El titulo de la conferencia es el siguiente: PELIGROS Y COMPLICACIONES DE LOS ADENOIDES Y SU INFLUENCIA SOBRE LA BELLEZA. Como se ve no es una conferencia en la que estén interesados solamente los graves hombres de ciencia. En ella están más interesadas que nadie las damas, porque el Dr. Cabrera Calderín, en su disertación, tratará asunto de tanta importancia con la amenidad y sapiencia con que él sabe hacerlo.

La conferencia será además amenizada con números de concierto,, pudiendo asegurar de antemano que en ella tomara parte la notabilisima contralto cubana Srta. María Elosegui, quien deleitará al auditorio con varias selecciones de su extenso repertorio.

Cuanto se relaciona con esta interesante conferencia lo iremos dando a conocer a nuestros lectores.

Las invitaciones para la misma pueden solicitarse en la ASOCIACION DE REPORTER a partir del jueves.

EN LA CASA DE LOS EMIGRADOS REVOLUCIONARIOS

Patrióticos acuerdos tomados en una reunión celebrada en la tarde de ayer

Con el propio entusiasmo y patriotismo de siempre, se reunieron en la tarde de ayer los emigrados revolucionarios cubanos, tomando muy juiciosos y laudables acuerdos. Entre ellos, recordamos los que siguen:

Pedír al señor Presidente del Ayuntamiento de la Habana que el Cabildo habanero no tome en consideración la propuesta del señor Alcalde, encaminada a restituír los antiguos nombres a las calles capitalinas, por ser antipatriótica esa medida, que ha sido tomada en todos los pueblos del mundo, cuando han conquistado su libertad.

Proceder a la organización de las Delegaciones en Santiago de las Vegas, Bejucal, San Antonio de los Baños, Regla, Guanabacoa y otros lugares, designando a los señores Eduardo Reyna, Raoul Alpizar, Ignacio Piñar, Luis F. Falbello y Jose R. Betancourt, para que visiten esas poblaciones y organicen las Delegaciones y fiestas respectivas. Asimismo que por medio del señor Pascual Hernández y del señor Fernando Urzais, se gestione la formación de Delegaciones en Veracruz y Mérida de Yucatán, en México.

Organizar un gran homenaje nacional en honor del TABAQUERO CUBANO, en un teatro, invitando a las autoridades y poetas cubanos, para que asistan los primeros; y los segundos canten las glorias de esos nobles y conseuents fundadores de la nacionalidad cubana, por sus labores en las emigraciones revolucionarias.

Designar una Comisión de cinco emigrados que procedan a recopilar todos los antecedentes relacionados con la labor de las emigraciones, desde el Pacto del Zanjón en 1878 hasta el 24 de febrero de 1895. Para destacar las ejecutoria brillantisima de los emigrados en la obra ingente de fundar el gran Partido Revolucionario Cubano y hacer conocer también las gestiones de muchos de los cubanos emigrados, que laboraron con José Martí y cuyo recuerdo se ha perdido por completo para esta generación, publicándose en folletos la labor que se vaya realizando.

Fueron aceptadas las peticiones de ingreso de los señores Rafael M. Ibor y Ruiz, como hijo de emigrado y como emigrados a los compatriotas Justo de Lara, Tomás S. Mederos, José M. Moleón, Manuel Robles, Francisco Macía. José A. Barnet, Arturo Herrera, Francisca Nemesia Fostes, Luis Rodolfo Miranda, Mateo Diago, Blás Sandrino y Caridad Calvet Maulat.

A las cuatro y media de la tarde terminaron su hermosa labor los emigrados revolucionarios cubanos.

INFLUENZA

EMULSIÓN DE ANGIER

La Influenza deja a su víctima débil y susceptible a graves enfermedades orgánicas.

Durante los últimos 45 años, los mejores médicos y hospitales han usado y recomendado la Emulsión Angier para curar y regenerar el sistema debilitado e inflamado.

Para recuperarse

TÓMESE EMULSIÓN ANGIER

(2)

Algo nuevo en antisépticos. Potente, pero inofensivo

En *potencia*, Zonite rivaliza con el yodo, el bicloruro de mercurio, el ácido fénico y otros activos venenos. Disuelto en cuarenta partes de agua será un microbicida más eficaz aún que el peróxido de hidrógeno puro. Mas en cuanto a *seguridad*, Zonite es diferente. Puede aplicarse directamente a las llagas, heridas y demás lesiones de la piel con la confianza de que matará los microbios sin causar daño alguno a los tejidos sanos puesto que Zonite no es cáustico ni irritante.

Las úlceras y heridas

Lávense bien con Zonite puro. Se vendan y se aplica frecuentemente a través del vendaje una solución de Zonite al veinte por uno.

A los médicos

La solución de Dakin (NaOCl) ha podido al fin estabilizarse para usos generales con el nombre de Zonite.

Zonite

El antiséptico no venenoso

PARA SUS ANUNCIOS LLAME A

HIGINIO GARCIA Y GARCIA

Propagandas Comerciales • Industriales

POCITO Y SAN LAZARO. VIBORA — TELF. I-4798

New York via Miami y Nassau

en el amplio y lujoso vapor

"MUNARGO"

(12,000 toneladas)

Sale de los Muelles de Munson, Habana, el día 19 de Abril

Pasaje en primera a	Miami	Nassau	New York
Camarote.	$25.00	$50.00	$80.00

Munson Steamship Lines

San Ignacio y Desamparados, Habana.

Tels. M-6961, M-6962 y M-6963.

Gran Realización de Obras de Medicina

Con el fin de aminorar nuestras grandes existencias de libros de medicina, a la par que para ofrecer a médicos y estudiantes la oportunidad de adquirir obras de medicina en general y especialidades a precios verdaderamente de realizaeión, hemos separado una gran cantidad de ellas, entre las que hay libros antiguos y modernos, de valor.

PIDA NUESTRO CATALOGO ESPECIAL DE OBRAS DE MEDICINA EN LIQUIDACION y tendremos mucho gusto en remitírselo totalmente gratis.

ULTIMAS NOVEDADES

HUGUIER (DOCTOR).—MANUAL DE VETERINARIA PRACTICA. Tomo I. Trata ampliamente la obra de Medicina en general, Cirugía, Obstetricia y todos cuantos problemas puedan presentarse en la práctica. Trata también, aunque de modo sintético, de especialidades y está ilustrado con infinidad de grabados. Barcelona, 1928. 1 tomo en octavo, encuadernado en tela. . . . . $ 3.80

GUIART (J.)—MANUAL DE PARASITOLOGIA. Segunda edición mejorada e ilustrada con 462 figuras intercaladas en el texto. (Bib. Gilbert y Fournier). Barcelona, 1927. 1 tomo en cuarto, encuadernado en tela. 4.00

NOVOA SANTOS (R.)—PHYSIS Y PSIQUIS. Fragmentos para una doctrina genética y energética del espíritu. Santiago. 1 tomo en octavo, a la rústica. 2.25

BERGSON (HENRI).—LA ENERGIA ESPIRITUAL. Ensayos y conferencias que versan sobre problemas concretos de psicología y filosofía. Son conceptos científicos, de gran novedad. Madrid, 1928. 1 tomo en 8o., en pasta española. . . . 2.00

BULNES (GONZALO).—NACIMIENTO DE LAS REPUBLICAS AMERICANAS. Examen histórico y político, documentado, de las causas que determinaron la Independencia de América, especialmente de Centro y Sur América. Se trata de una obra de gran valor histórico y de gran actualidad. Buenos Aires. 2 tomos en cuarto, en pasta española. 12.00

RIVERA REYES (JUAN). — CUESTIONES INTERNACIONALES. Ideas sobre la política internacional y especialmente Hispano-Americana en relación con España. París, 1927. 1 tomo, en octavo, a la rústica. 0.40

CEJADOR Y FRAUCA (JULIO).—ORIGEN DEL LENGUAJE Y ETIMOLOGIA CASTELLANA. Análisis de voces eusquéricas, tendentes a demostrar su patrimonio y su lugar verdadero en la historia del origen del lenguaje. Madrid. 1 tomo en cuarto, encuadernado en pasta española. 4.50

VILLA URRUTIA (MARQUES DE). — ESPAÑA EN EL CONGRESO DE VIENA. Datos tomados de la correspondencia oficial de don Pedro Gómez Labrador y que dan luz en este asunto tan interesante desde el punto de vista histórico. Madrid. 1 tomo en cuarto, encuadernado en pasta española. . 3.50

PETIT (ING. A.)—ELECTRICIDAD AGRICOLA. Datos sobre los adelantos de la maquinaria agrícola y la aplicación de la electricidad en su mejoramiento y mayor rendimiento. Edición ilustrada con 100 figuras intercaladas en el texto. Barcelona, 1928. 1 tomo en octavo, encuadernado en tela. . 3.00

DIFLOTH (P.)—AGRICULTURA GENERAL. TOMO IV. Trata de las cosechas y la conservación de los productos agrícolas en general, según los procedimientos más modernos. Segunda edición ilustrada con 181 figuras intercaladas en el texto. Barcelona, 1928. 1 tomo en 8o., encuadernado en tela. . . . 2.50

VIDAL-LABLACHE.—ATLAS GENERALE DE HISTOIRE ET GEOGRAPHIE.—Nueva edición de este ATLAS GEOGRAFICO monumental, el más notable de cuantos se conocen hasta el día. Esta edición, puesta totalmente al día, contiene 420 mapas diversos, entre los que están los de las nuevas nacionalidades europeas. Tiene también un índice alfabético con los nombres que figuran en todos los mapas, con el que puede buscarse un pueblo dado en un instante. Precio del ejemplar, encuadernado en tela. 20.00

VON BOEHN (MAX).—LA MODA. HISTORIA DEL TRAJE EN EUROPA, DESDE LOS ORIGENES DEL CRISTIANISMO HASTA NUESTROS DIAS. Este libro, que constará de ocho tomos, será lo más hermoso y más completo que se ha publicado hasta la fecha en esta materia tan interesante. Los tomos se venden sueltos porque abarcan épocas completas, con lo cual se facilita su adquisición. Cada tomo consta de unas 350 páginas tamaño cuarto, impresos en papel satinado finísimo, e ilustrados con unos 400 grabados de los cuales muchos son en colores, para dar una idea exacta del asunto. Hay publicados dos tomos, como sigue: I.—EL TRAJE Y LAS COSTUMBRES EN LA EDAD MEDIA.—II. EL SIGLO XVI. Trajes y costumbres. Precio de cada tomo, en tela. . . 4.25

LA MODERNA POESIA

Obispo 135. Apartado 605. Telfs. A-1171, 1172 y 1173. Habana

"CERVANTES"

Galiano 62. Apartado 1115 Teléfono A-4958. Habana.

Municipio de la Habana

DEPARTAMENTO ADMINISTRACION DE IMPUESTOS

AVISO

Por el presente, se hace saber a los contribuyentes pertenecientes a los epígrafes de BODEGONES O FIGONES y DROGUERIAS que durante un plazo de CINCO DIAS, contados desde el día siguiente a la fecha de este aviso, se exhibirá en el Departamento de Impuestos, Sección de Registro de Contribuyentes, el proyecto de reparto formado por la Comisión de cada uno de dichos "grupos", a fin de que, los que se consideren perjudicados, formulen sus protestas por escrito, señalando la cuota en que debieron haber sido clasificados por dichas Comisiones, sin cuyo requisito no será tramitada la reclamación (Artículos 87 al 89 de la Ley de Impuestos Municipales).

(F.) Miguel M. GOMEZ.
Alcalde Municipal.

2912 5d-10

UNGUENTO PAZO

E. W. Grove

EL MARTIRIO DE LAS ALMORRANAS

Experimentos hechos en casos crónicos han probado que el Ungüento Pazo puede dependerse con absoluta seguridad de dar inmediato alivio.

SUSCRIBASE AL DIARIO DE LA MARINA

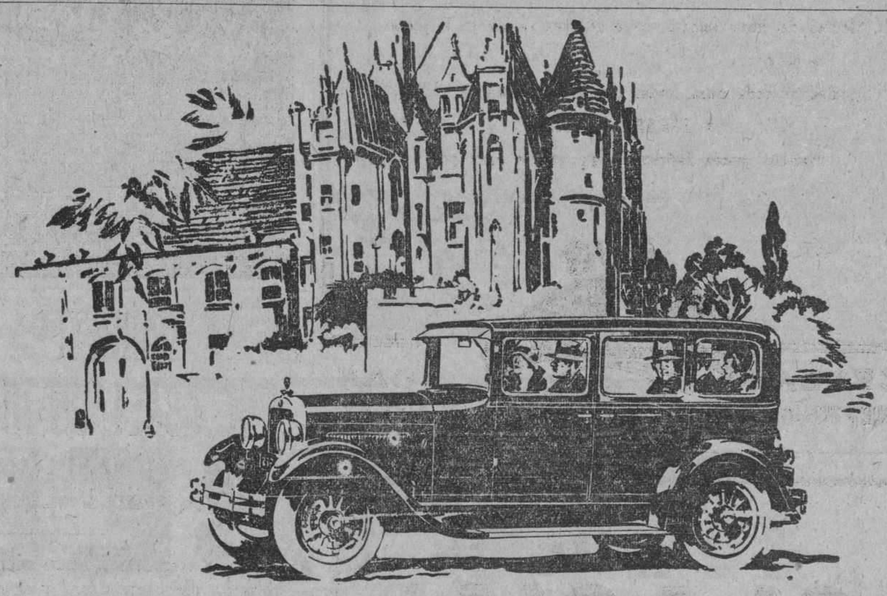

Funcionamiento De Bajo Costo

La economía en combustible del Dodge Brothers de cuatro cilindros resulta más admirable aún cuando se toma en cuenta que este automóvil desarrolla mayor velocidad y mayor fuerza que sus predecesores y es 20% más económico en consumo que todos ellos.

En el Dodge Brothers de cuatro cilindros no se desperdicia un centímetro de espacio—y sin embargo tiene un interior tan holgado y cómodo como el de los vehículos más grandes y costosos.

Y se distingue también por un descanso admirable en su conducción—un automóvil cuya dirección y cambio de marcha es un verdadero placer y cuyo embrague resalta por su acción tan suave y segura.

El surtido completo de los automóviles Dodge abarca la serie de 4 cilindros, la del 6 *Victoria* y la del 6 *Senior*.

ORTEGA Y FERNANDEZ

OFICINA 23 y P — HABANA — EXPOSICION PRADO 47

AUTOMÓVILES DODGE BROTHERS

M.E.C.D. 2016

GRAN VENTA-AMPLIACION

El personal de LA FILOSOFIA resultaba insuficiente para atender al inmenso público que a todas horas del día de ayer invadía nuestra tienda.

Las buenas noticias circulan muy pronto, y HOY TODA MUJER SABE, SINO DIRECTAMENTE, PORQUE SE LO DIJO ALGUNA AMIGA, QUE CUALQUIER ADQUISICION QUE HAGA EN "LA FILOSOFIA" LE RESULTA UNA "GANGA" QUE NO PUEDE DESPERDICIAR

Telas para Vestidos

DE SEDA

Georgettes y Chiffones de seda, a 85 centavos.
Crepé de fibra y seda (valor $1.25), a 89 centavos.
Tela espejo de seda, clase suprema, a 90 centavos.
Voiles de fibra estampados, a $1.25.
Crepés de seda doble, color entero, a $1.75.

DE HILO O ALGODON

Batistas estampadas, a 21 centavos.
Olán de hilo, color entero, a 47 centavos.
Voiles estampados, a 38, 42, 50 y 60 centavos.
Olanes estampados, a 53 centavos.

Telas para Confecciones

Opal en todos colores, pieza con 10 varas, a $1.95.
Opal "Ideal", en todos colores, pieza con 10 varas, a $2.48
Tela rica, excelente calidad, pieza con 10 varas, a $1.70.
Tela rica, clase inmejorable, pieza con 10 varas a $1.99.
Crea número 10000, pieza con 15 varas, a $3.05.
Crea número 5000, pieza con 10 varas, a $3.55.

Medias y Calcetines

Medias de fibra selecta, para señoras, a 25 y 50 centavos par.
Medias de seda pura, todos colores de moda, a $1.50.

LA ESPERAMOS HOY

Mañana puede faltarnos algo que le agradaría

ZENEA (NEPTUNO) La Filosofía Y SAN NICOLAS

HABANERAS

MARIA LUISA MONTALVO Y LASA

NUEVO COMPROMISO

Hoy los cielos y la tierra me sonríen
... ...

La dulce dolora.

Siempre vieja y siempre nueva.

Escapada saldrá en este día del fondo de almas que palpitan con el mismo ideal y los mismos sueños e ilusiones.

Almas en pleno idilio para las que llega con esta fecha la suspirada sanción del amor que las ha unido.

Un compromiso que se formaliza. De lo más interesante.

Diré ya, lisa y llanamente, que será pedida hoy la mano de la señorita María Luisa Montalvo para el joven Tony Bustamante.

María Luisa, dotada de angelical belleza, es la hija del conocido caballero Eduardo Montalvo y su gentil y distinguida esposa María Esperanza Lasa.

Ante éstos formulará la petición mi amigo muy querido el doctor Antonio Arturo Bustamante a nombre de su hijo Tony, el cual, estudioso e inteligente, parece llamado a ser un continuador de las glorias de su ilustre apellido.

Nieto del más grande de los jurisconsultos cubanos el aventajado estudiante de la Facultad de Derecho

Elegida de propio intento esta fecha del 10 de abril para el acto de referencia por cumplirse diecinueve años del matrimonio del doctor Antonio Arturo Bustamante con la interesante y muy estimada dama Cristina Montoro, la bondadosa, sencilla y siempre amable **Anicita**, como todos la llaman con cariñosa familiaridad.

Tony, que apenas si cuenta dieciocho años de edad, será objeto lo mismo que su linda elegida, de felicitaciones innumerables.

Recibirá hoy, celebrando su compromiso, la señorita María Luisa Montalvo.

Será por la tarde.

Sin fiesta.

Continúa en la página SIETE

GARCIA, SISTO Y COMPAÑIA
TELEFONOS
DIRECTO: M-1039
CENTRO-PRIVADO: M-5991
APARTADO: Nº 70

GRANDES ALMACENES
Fin de Siglo
LA CALIDAD MAS ALTA — AL PRECIO MAS BAJO
HIC NOVUM

SAN RAFAEL Y AGUILA
SAN RAFAEL 21-23 Y 25
AGUILA 80 Y 84
AGUILA 119 (FRENTE AL EDIFICIO PRINCIPAL)
SAN JOSE 16 Y 18

Nueva Remesa francesa de los últimos sombreros de verano!

CHIC!

CALIDAD!

ECONOMIA!

ESTAS TRES CUALIDADES CARACTERIZAN LA NUEVA COLECCION DE SOMBREROS FRANCESES QUE ACABA DE IMPORTAR "FIN DE SIGLO"

Por las condiciones especialísimas en que los hemos adquirido—de tres prestigiosos talleres de París—podemos ofrecer estos modelitos encantadores a precios que con ser sumamente moderados, no implican ninguna merma de calidad ni de primor en la confección.

LOS TRES MODELOS DISEÑADOS DAN UNA IDEA DE ESTA NUEVA REMESA

El de la derecha es un estilo de graciosa novedad, que ha tenido muy grata acogida entre las elegantes de Europa. Confeccionado en fina paja tejida, lleva un delicado plegado de cinta de falla. Colores de moda

a $3.25

El modelo de la izquierda es una bonita **cloche**— de las más favorecidas para la temporada—, confeccionada en crinol excelente, con el bello complemento de un trabajo en cinta de gros-grain. Varios colores favoritos.

a $4.75

Es el del centro uno de los múltiples estilos elegantísimos que presentamos en paja de seda. Está primorosamente bordado éste en dos tonos, y va guarnecido con un nudo de falla muy artístico, en cualquiera de los tonos chic.

a $6.00

No deje de venir a ver esta elegantísima colección antes de que dispongamos de los modelos que a Vd. pudieran favorecerle más! Todos los precios son moderadísimos!

MEDIAS
No se Destiñen Nunca
DE SEDA
VAN RAALTE
GARANTIA INFINITA
ANUNCIO DE VADIA

BANCO DE PRESTAMOS SOBRE JOYERIA
DINERO Del 1 al 3%
CON GARANTIA DE JOYAS
OPERACIONES ABSOLUTAMENTE PRIVADAS
Salón de Contratación Reservado
Consulado 111 casi esquina a San Rafael. Telef. A-9982

EN LA CARRETERA DE JAIMANITAS FUE ASALTADO UN CHAUFFEUR POR TRES HOMBRES, QUE LO DESPOJARON

Después de atemorizarlo con cuchillos, los asaltantes le robaron diecisiete pesos y se dieron a la fuga. —Actuación fecunda de los carteristas en el pueblo de Arroyo Arenas

(Por telégrafo)

MARIANAO, Abril 9. — DIARIO, Habana. — Jesús Martínez, natural de la Habana, chauffeur, vecino de Rastro 4 y medio, en la Habana, denunció que esta madrugada venía de Arroyo Arenas, solo, y al llegar al entronque de la carretera de Jaimanitas tres sujetos: dos negros y un blanco abordaron la máquina, portando cuchillos y navajas, exigiéndole la entrega del dinero que llevaba, despojándole de la suma de 17 pesos, dándose después a la fuga. El chauffeur aludido manifiesta que no conoce a sus asaltantes.

—Pastora Agüera y Jiménez, natural de Guane, vecina de Refugio número 51, altos, en la Habana, fué asistida en el Centro de Socorros por el doctor Anglés, de lesiones graves que sufrió al ser arrollada por la guagua de la Empresa "Progreso", número 4, en Arroyo Arenas. El chauffeur se dió a la fuga.

—El doctor Anglés asistió en la Casa de Socorro a Enrique Grande y León, natural de Marianao, vecino de San Miguel núm. 17, en la Habana, quien al atravesar la calle Real y Avenida Columbia fué alcanzado por la máquina que guiaba Antonio Cola, natural de la Habana, vecino de Ferrer número 2. Ingresó en el Vivac.

—Los "carteristas" hacen su zafra en Arroyo Arenas. Varios de estos delincuentes fueron detenidos por la policía, ingresando en el Vivac. — **Martínez**, Corresponsal.

TERMINO LA MOLIENDA EN EL CENTRAL PALMA

(Por telégrafo)

CENTRAL PALMA, Abril 9.—DIARIO, Habana. — Terminó su molienda este Central, con 230,187 sacos de trece arrobas. El elemento obrero muéstrase decepcionado. — **M. Arce.**

UN POLACO DICE QUE SU ESPOSA VA A ENVENENARLO

Manifestó que con las "cosas" que le da en el té ha perdido 36 libras de peso en 3 meses

Denunció por medio del intérprete Sr. Come Kekewitch, el ciudadano polaco Wladislaw Ziobre, de 37 años y que reside en San Isidro número 61, que su legítima esposa, también polaca, Victoria Ziobre, de 28, años de acuerdo con Daniel Colley y Stanislas Pio Kuwiz también de Polonia ha tratado diferentes veces de envenenarle dándole té con sustancias narcoticas que de tal manera le han causado perjuicio en su organismo que ha perdido 36 libras de peso en menos de tres meses. Teme que su esposa trate de matarle, pues contra su costumbre ha estado durmiendo quince horas seguidas, creyendo le haya dado algun nárcotico Su esposa huyó del domicilio.

Arrollado por un auto.—El señor Gabriel Más González, vecino del Reparto Batista, fué asistido en Emergencias ayer de la fractura de la clavícula izquierda, que sufrió al apearse de un omnibus en Carlos Tercero entre Espada y San Francisco, y ser arrollado por el auto 4806, que conducía el chauffeur Antonio Núñez Vila, vecino de Desague 66. Quedó en libertad el chauffeur por estimarse casual el hecho.

La Gran Cruz de Isabel Católica al Dr. Francisco Ma. Fernández

EL SECRETARIO DE SANIDAD Y BENEFICENCIA HA RECIBIDO ESTA CONDECORACION ESPAÑOLA

Como premio a la fructífera labor que al frente de la Sanidad cubana viene desarrollando, y en ocasión de haber sido condecorado por el Gobierno de su Majestad el Rey de España, con la Gran Cruz de Isabel la Católica, numerosos amigos y admiradores del doctor Francisco María Fernández, eminente personalidad de nuestro mundo científico, le harán objeto de un magno homenaje que tendrá efecto el sábado 19 de mayo en el teatro Nacional y en el cual, el señor Embajador de aquella nación amiga le impondrá la condecoración en nombre de su Gobierno; y la señorita Caridad Coello, alma mater de la filantrópica Creche Finlay le hará entrega de una medalla de reconocimiento en nombre de tan altruista institución por el apoyo que el digno Secretario viene prestándole desde su alto cargo.

Apenas conocida la idea de este homenaje, muchas personas se han apresurado a ofrecer su concurso y adhesión, pues han sabido que éstas no pasarán de quinientas. También se han apresurado las familias de nuestra sociedad a pedir palcos del teatro para concurrir al referido homenaje.

La comisión organizadora ha quedado formada por las siguientes personas:

El doctor Luis Ortega, presidente de la Federación Médica de Cuba; el doctor Angel Arturo Aballí; el gobernador de Matanzas, doctor Juan Gronlier; el doctor José A. López del Valle; el gobernador de la Habana, señor Antonio Ruiz; el alcalde de esta capital, doctor Miguel Mariano Gómez; el subsecretario de Agricultura, doctor Nemesio del Busto; el director de Sanidad, doctor Fernando Rensoli; el director de Beneficencia doctor Fernando del Pino; el jefe local de Sanidad doctor Francisco Pérez López Silvero; el doctor Manuel Mencía, jefe de la Sanidad Municipal; el doctor Armando Etchegoyen; el doctor José A. Simpson; el doctor Marcelino Weis; el doctor Ramón Crusellas; el señor Emeterio Zorrilla y nuestro compañero el señor Antonio D. Torra.

En la noche de hoy se reunirá esta comisión con el objeto de formar las distintas subcomisiones para dar comienzo a los trabajos a los que habrá de imprimirse gran actividad, pues se pretende que este homenaje al valioso colaborador de la obra del general Machado, sea un valioso exponente de los múltiples merecimientos del doctor Francisco María Fernández.

ACCIDENTE QUE NO PASA DE UN GRAN SUSTO

PRINCE ALBERT, Canadá, abril 9. (SR):—Cien empleados en los cortes de madera llevando cincuenta bestias de tiro intentaron pasar sobre el río Saskatchewan que estaba helado, en momentos que las corrientes primaverales hicieron mover la enorme masa de hielo, la cual, al peso de aquella caravana se cuarteó, sumergiendo a cuantos se encontraban encima.

La ayuda de varios capataces hizo que todos pudieran ser rescatados desde las orillas. Quince minutos después, la superficie quedó fragmentada y se desbordó en muy corto tiempo.

Anúnciese en el "Diario de la Marina"

HOMENAJE DE LOS GOBERNADORES Y CONSEJEROS DE LA REPUBLICA AL PATRIOTA C. MANUEL DE CESPEDES

Hoy, martes, saldrá del muelle de la Aduana de Santiago de Cuba la embarcación que lleva la comisión encargada de colocar una tarja conmemorativa en San Lorenzo

SANTIAGO DE CUBA, abril 9.—DIARIO, Habana.—A las cinco a. m. de mañana martes saldrá del muelle de la Aduana la embarcación que conduce a la comisión que se dirige a San Lorenzo para colocar allí —en el lugar donde cayó el gran revolucionario Carlos Manuel de Céspedes — una tarja conmemorativa acordada por unanimidad y a iniciativa de Adriano Niubo en asamblea de gobernadores y consejeros que se celebró últimamente. Forman la comitiva los señores Adriano Niubo, Juan Tey Vila y Santiago Sánchez, consejeros provinciales de Oriente; Ramón Silva por el gobernador por sustitución; teniente Emilio Acosta en representación del jefe del primer Distrito Militar; Miguel Niubo Estévez, capitán del Ejército Libertador; en representación de los veteranos José Yeste y Emilio Ferrer; por los Exploradores de Cuba Félix Aguilera; por el Alcalde del Cobre Antonio Bruna y Miguel Niubo, ingeniero e ingeniero auxiliar de la provincia; doctor José Jiménez Cruz y otros, más la tarja que lleva esta inscripción: "Los gobernadores y consejeros de la República al Padre de la Patria. 1928."—Soto.

Notas Personales

LOS DRES. JUSTO J. CAMPUZANO Y JOAQUIN MARTOS

Nos comunican atentamente nuestros queridos amigos, los notables médicos Justo J. Campuzano y Joaquín Martos, haber trasladado su gabinete de consultas para la calle Campanario número 34.

Noticia ésta que con gusto publicamos para conocimiento de sus numerosos amigos y clientes.

NERVIOS

Líbrese de ellos, atiéndalos, cuídelos. No los deje excitar, sobrepóngase a ellos, domínelos y será feliz. El enfermo de los nervios es un desgraciado, no puede ser dichoso. Todo le molesta, todo le disgusta. Combata la neurastenia y el mal de nervios con Elíxir Antinervioso del Dr. Vernezobre.

Cómprelo en boticas.

Fíjese que la etiqueta tenga esta firma. Ella garantiza legitimidad.

"La Casa de Hierro"
Cerámica Italiana

Una visita a nuestra Exposición permanente le permitirá admirar y adquirir objetos de verdadero gusto artístico, a precios muy módicos.

HIERRO Y COMPAÑIA
S. EN C.
OBISPO Y AGUACATE
6-12-18-24-30

Curado con un mes de tratamiento

Barajagua, Noviembre 9, 1926

Dr. Arturo C. Bosque.
Habana.

Señor:

Durante tres años he venido padeciendo de una pertinaz dispepsia sin encontrar alivio hasta que por indicación de un amigo comencé a tomar su magnífico preparado PEPSINA Y RUIBARBO BOSQUE, con tan excelentes efectos que hoy me encuentro completamente bien con sólo un mes de tratamiento y muy agradecido del insuperable remedio.

De usted atentamente,

Pedro Antonio López.
Barajagua, Oriente.

NEVERA
GLACIAL
LA MEJOR
NEVERAS DESDE $26.00
FERRETERIA MONSERRATE
O'REILLY No. 120 TELEFONO A-3112

CUERDAS

Todos los que se quejan de sus cuerdas, y se lamentan de que se rompen, ignoran que tenemos las mejores cuerdas para VIOLIN. Nosotros damos CALIDAD. Nuestra mercancía es PRIMERA de PRIMERA y nuestro precio el más económico. Pida nuestra CUERDA SUPERIOR Red O'ray: garantía y duración.

Viuda de Carreras & Co.

Prado 115. Tel. A-3462. frente al Capitolio.
San Rafael 1½ Tel. 6644. entre Amistad e Industria.

¡LA CASA DE LAS NOVEDADES!
Visite nuestra Sucursal de San Rafael 1½

M.E.C.D. 2016

PARA ELLOS Y PARA ELLAS

Por la Doctora Herminia Planas

Secretos de una Parisiense. Conocete a ti Misma

Aviso importante: Para todo lo relacionado con este Consultorio, diríjase al Apartado 1010. (Redacción del DIARIO DE LA MARINA).

Estimada amiga:

Para esa joven que adolece de rodillas defectuosas es un error la falda plegada demasiado corta, pues al menor movimiento de los pliegues pone al descubierto la línea poco deseable. Mucho más favorecedora sería la falda más larga y recta como puede verse en el mayor de estos grabados.

Suya,

LETICIA

CANCION DE LA PRIMAVERA

(Por Pablo PIFERRER)

Ya vuelve la Primavera:
Suene la gaita,—ruede la danza:
Tiende sobre la pradera
El verde manto—de la esperanza.
Sopla caliente la brisa:
Suene la gaita,—ruede la danza:
Las nubes pasan aprisa,
Y el azul muestran—de la esperanza.

La flor ríe en su capullo:
Suene la gaita,—ruede la danza:
Canta el agua en su murmullo
El poder santo—de la esperanza.

¿La oís que en los aires trina?
Suene la gaita,—ruede la danza:
—"Abrid a la golondrina,
Que vuelve en alas—de la esperanza"—
Niña, la niña modesta:
Suene la gaita,—ruede la danza:
El Mayo trae tu fiesta
Que el logro trae—de tu esperanza

Cubre la tierra el amor:
Suene la gaita,—ruede la danza:
El perfume engendrador
Al seno sube—de la esperanza.
Todo zumba y reverdece:
Suene la gaita,—ruede la danza:
Cuanto el son y el verdor crece,
Tanto más crece—toda esperanza.

Sonido, aroma y color
(Suene la gaita,—ruede la danza)
Unense en himnos de amor,
Que engendra el himno—de la esperanza.

Morirá la Primavera:
Suene la gaita,—ruede la danza:
Mas cada año en la pradera
Tornará el manto—de la esperanza.
La inocencia de la vida
(calle la gait,—pare la danza)
No torna una vez perdida:
¡Perdí la mía! ¡Ay mi esperanza!

MANDAMIENTOS MODERNOS

Los de la esposa

No te quejes del destino si tu marido es bueno: has tenido mucha suerte.

No excluyas al marido de todas las habitaciones de la casa: déjale un sitio donde pueda hacer su gusto y descansar en paz.

No trates de imitar el tren de vida de tu vecina, con la mitad de su renta.

No obligues a tu marido a acompañarte a visitas, si ésto le desagrada.

No tengas celos ni de la madre de tu marido, ni de sus amigos, ni de sus negocios, ni de ninguna otra cosa que él estime.

No seas mártir de tu familia, por que esa corona tiene espinas muy dolorosas. Enseña más bien a los tuyos a que se manejen independientemente y se sirvan a sí mismos.

No hables mal de tus vecinos. Un hombre desprecia a la mujer de lengua viperina.

No avergüences a tu marido habiendo cosas que sabes le desagradan.

No le compres ropa a tu marido y pretendas que la use, a no ser que él te haya comisionado para que le elijas algo.

No te pongas los pantolones: deja que los use siempre tu marido.

Varias. —La práctica deportiva intensa obliga a preservar especialmente el cabello, que así está más expuesto a graves ataques del polvo y del sudor copioso. Siempre es fácil prevenirse con un "casquete" y para conservar higienizado y sedoso el pelo, les recomiendo la pomada "Liliana", de grato aroma. Pídanla en "El Encanto", a dos pesos el pomito.

Amateur.—Jovellanos. —"Los Pastores de la Arcadia" es el título de un bellísimo cuadro de Nicolás Pousin, notabilísimo pintor francés, discípulo de Lalemant, al que Luís XIV nombró su pintor de cámara y director de las obras de arte realizadas en la real casa. Rivalidades de sus enemigos políticos y artísticos le hicieron perder la confianza de su rey, viéndose obligado a trasladarse a Italia, donde continuó su obra artística, notable por su colorido y por la armonía que vibra en su composición.

ACCION CIVICO FEMENINA

Lejos de alejar a la mujer del hogar, el cultivo de su inteligencia intensífica su acción dentro y fuera del hogar.

Blanche Z. de BARALT.

Guajiro. — Campo Florido. —El título de "Maestro Químico Azucarero" lo puede obtener cursando los estudios pertinentes en la Escuela de Ingenieros Agrónomos y Azucareros de la Universidad de la Habana y para su ingreso en tales estudios necesita cumplir las siguientes reglas:

Primera.— Acreditar haber cumplido 17 años de edad, presentando a este efecto, con la solicitud de examen de ingreso, cualesquiera de los documentos siguientes:

a) Certificación del acta de inscripción de nacimiento en el Registro respectivo; o

b) Partida bautismal, si ha nacido en esta isla antes del 1º de Enero de 1885; o

c) Acta notarial o consular que justifique la edad y la identidad del solicitante.

Segunda.—Someterse a examen de ingreso ante un Tribunal de Profesores designado por la Escuela, justificando tener suficiente preparación en las materias siguientes:

Nociones de Gramática castellana. Lectura y Escritura y Aritmética elemental (Enteros, fraciones y decimales).

En la Dirección de la Escuela facilitan el modelo impreso correspondiente de solicitud para exámen de ingreso. Esta solicitud podrá ser entregada personalmente o por medio del correo, bajo cubierta certificada, en la Dirección de la Escuela antes de la fecha señalada para el exámen.

La Escuela acordará y anunciará con la debida anticipación el día en que deba celebrarse el exámen de ingreso.

Este ingreso no le da derecho para cursar otras carreras.

Julián T. —Jaruco. — Con la época actual coinciden, cada año, los trastornos gastro-intestinales, tan peligrosos. Puede prevenirlos y atacarlos con el "Bulgacidol", producto cubano hace años muy acreditado en cualquier formacia.

PENSAMIENTOS

¡Cuán fea se muestra la fealdad cerca de la belleza!—**Goethe.**

—

Las más grandes sosas cosas del mundo se han hecho bajo el imperio de la fiebre. —**Renán.**

—

La Naturaleza, al hacernos crecer, no sólo nos favorece en fuerzas y volumen sino que a medida que va ensanchando el templo dilata con él, a la par, el espacio interno de inteligencia y alma. —**Shakespeare.**

—

No hay secreto que más se sienta descubrir que el de los años.—**Lope de Vega.**

—

Es ser indicio de poco sentimiento no tener canas a su debido tiempo. —**Lope de Vega.**

Margarita V. —Oriente. —Le copio, al final las dos fórmulas de repostería que me pidió. ¡Buen provecho!

COSAS DE CHICOS

Un padre pregunta a su hijo.

—Rodolfo, dime: ¿qué profesión elegirás cuando seas grande?

—Yo, papá, carbonero.

—¿Por qué, hijo mío?

—Porque así, si no me lavo la cara no se me nota.

FLANES DE VAINILLA

Los flanes pueden cocerse en moldes pequeños de a ración o bien en un molde grande.

Primera operación. —En una pequeña sartén se ponen a cocer 60 gramos de azúcar y una cucharada de agua, se menea, hasta que el azúcar quede a punto de caramelo rubio muy bonito; en este punto se reparte en el fondo de los moldecitos y que se enfrien.

Segunda operación. —Se cuece medio litro de leche, con una barrita de vainilla, o corteza de limón, que luego se retira.

Tercera operación —En una cacerola se baten cuatro huevos enteros y dos yemas con 125 gramos de azúcar en polvo; se bate bien con el batidor y en seguida se le mezcla la leche hirviendo; bátase bien este líquido y se pasa por un colador.

En este punto se llenan los moldecitos que hemos puesto el caramelo en el fondo; se cuecen puestos en una cacerola con agua (y que no entre agua en los moldes) pónganse a cocer los flanes en el horno, procurando que el agua nunca llegue a hervir, durante unos treinta minutos, que ya quedan cuajados; se retiran, dejándolos enfriar bien; luego al servirlos se despegan de los moldes, volcándolos con cuidado en un plato o en una fuente a propósito.

SEÑORES SUSCRIPTORES:

Cuando les falte el periódico quéjense a los teléfonos:

Habana y Vedado. . . . M-8404
J. del Monte y Cerro . 1-1994
Marianao. FO-7090

Seràn atendidos ràpidamente.

SUSCRIBASE AL DIARIO DE LA MARINA

CRONICA CATOLICA

POR UN CATOLICO

IGLESIA PARROQUIAL DE SAN NICOLAS DE BARI

Con gran suntuosidad celebró Monseñor Lobato, las festividades de la Semana Mayor o Semana Santa.

Martes Santo. — En este día la Congregación de Jesús Nazareno celebró la solemne función anual, con misa solemne y sermón que pronunció monseñor Juan José Lobato.

Orquesta y voces bajo la dirección del organista del templo señor Juan Martínez, interpretaron Misa de Ravanello a tres voces; O Jesu Mi, de Faure y después de la misa himno a Jesús Nazareno.

Fué muy elogiado el modesto artista y egregio cantante, señor Juan Martínez, que ejerce a satisfacción del Párroco y feligreses, el cargo de organista en la feligresía de San Nicolás de Bari de la Habana.

Recordatorios.—La numerosa concurrencia que a estos cultos asistió fué obsequiada con piadosos recordatorios.

Jueves, Viernes y Sábado Santos.—Los oficios correspondientes a los tres días de la Semana Mayor, todos se celebraron con gran esplendor. Monseñor Lobato dotó a su Parroquia, de cuanto era menester para celebrar el sagrado culto, no solamente con la debida decencia, sino con verdadero esplendor y magnificencia.

El Jueves Santo por la mañana, tuvo lugar la misa de la Institución y la Comunión Pascual. Después de la Misa, S. D. Majestad fué llevado al Monumento. Este era una preciosísima obra de arte, mereciendo unánimes elogios.

Por la tarde Monseñor Ricardo Encinas, predicó el sermón del Mandato, después de la tierna y conmovedora escena del Lavatorio.

Por la noche el mismo elocuente orador sagrado, pronunció el sermón de la Institución de la Eucaristía.

A las once de la noche, el Cuarto Turno de la Sección Adoradora Nocturna de la Habana, dió comienzo a la Vigilia especial del Jueves Santo, la cual concluyó a las seis de la mañana con piadoso ejercicio del Vía Crucis.

Dirigieron esta vigilia el jefe del turno, hermano Rafael Lobato y el secretario Rafael Consuegra.

Las puertas del templo estuvieron abiertas toda la noche, asistiendo buen número de fieles a adorar a Nuestro Divino Capitán Jesús.

El Viernes Santo por la mañana se celebraron los oficios con gran magnificencia, cantándose la pasión y celebrándose la misa de los Presantificados.

Muy conmovedor el acto sublime de la Adoración de la Santa Cruz.

Así como a los del Jueves Santo, asistió un enorme concurso de fieles.

De 12 a 2 de la tarde pronunció el sermón de las Siete Palabras el cura párroco de San Miguel del Padrón, R.P. Juan Lobato Farrugia.

Este joven sacerdote fué muy justamente alabado por las bellísimas explicaciones que hizo de las Siete Palabras, que nuestro Divino Salvador pronunció en el Arbol Santo de la Cruz.

En los intermedios orquesta y voces interpretaron las Siete Palabras de Haydn.

A las cuatro de la tarde monseñor Lobato pronunció el sermón del Desenclavo, en cuya emocionante ceremonia oficiaron monseñor Ricardo Encinas y el R. P. Martino Deletani, ayudado de los señores Rafael y José Lobato Rendón.

Puesto el cuerpo del Señor en los brazos de su Santísima Madre, una dama malagueña cantó varias saetas alusivas al acto, que causaron hondísima impresión al enorme gentío que las escuchó en medio de un sepulcral silencio.

Fué un número que agradó sobremanera.

Depositado el Señor en el sepulcro, volvió nuevamente a resonar el cántico admirable de la saeta de la Semana Santa andaluza.

Muy bellísima voz ungida de piadosísimo sentimiento de cristiano dolor, por a puerte del Redentor de la Humanidad.

Los feligreses de Monseñor Lobato, esperan que en años sucesivos repita este impresionante número de la Semana Santa de Andalucía que tan célebre la hizo en el orbe católico.

A las cinco de la tarde se llevó a cabo la procesión del Santo Entierro, la cual fué amenizada por la Banda de la Beneficencia, que costeó el estimado católico señor Oscar Ortiz.

Recorrió las calles de Rayo, Estrella, San Nicolás y Reunión, dentro de un orden admirable.

Más de veinte mil personas presenciaron el paso del Santo Entierro.

De ventanas y balcones, se arrojaron multitud de flores.

Presidió la procesión revestido de capa el R. P. Martino Deletani.

En varias casas del trayecto, coros de distinguidas señoritas cantaron composiciones de música sacra.

Merece plácemes la Policía de la sexta estación por su actuación, que contribuyó al esplendor de la procesión.

Y a propósito de procesiones, los fieles se preguntaban: "¿por qué no se celebran, las que en épocas pasadas tenían lugar en la Habana, al igual que siguen celebrándose en todas las naciones del mundo cristiano en la Semana Santa?"

Trasladamos esta ansia popular a quien pueda satisfacerla

Por la noche pronunció el sermón de la Soledad, el R. P. Jorge Curbelo, cantándose el Stabat Mater de Rossini.

El Sábado Santo revistió gran esplendor las impresionantes ceremonias de la bendición del fuego nuevo, cirio pascual y fuentes bautismales.

Después de la lectura de las Profecías y recitación de las Letanías de los Santos, tuvo lugar la misa solemne de gloria en la cual se distribuyó la sagrada comunión a los fieles.

Felicitamos a Monseñor Juan José Lobato, por la pompa religiosa con que ha celebrado las grandes solemnidades de la Semana Santa.

AL JEFE DE LA POLICIA

Damos por este medio las más expresivas gracias al Capitán Perdomo Jefe de la Policía Nacional y a los capitanes de las respectivas estaciones, por la cooperación prestada los días de jueves y viernes aSnto, colocando números en las puertas de los templos.

Muy aplaudida ha sido esta medida del Capitán Perdomo, que ha continuado de sus antecesores.

Nuestras gracias más expresivas.

Colorantes Fijos de PUTNAM

Satisfacción Segura Mayor Economía

Imposible que con Tintes Putnam resulte mal. Colores más vivos y permanentes. Sumamente concentrados, y por lo tanto, se gasta menor cantidad por kilo de ropa. Un mismo paquete tiñe seda, lana, algodón, lino y telas mixtas en una sola operación. Instrucciones en cada paquete. Empléese el Blanqueador Putnam "No-Kolor" para quitar el color viejo y las manchas.

Busque Ud. esta Marca en cada Paquete.

ELABORADOS POR

Monroe Chemical Co, Quincy. Ill. E. U. de N. A.

Las Tradicionales Fiestas de Jesús Nazareno en Arroyo Arenas

Con gran brillantez y animación se celebraron las fiestas de Jesús Nazareno del Rescate de Arroyo Arenas.

En nuestra información de ayer dábamos cuenta de la manera hermosa como había sido trasladada procesionalmente la imagen, desde el Cano a la Ermita.

FIESTA PRINCIPAL

Tuvo lugar el día 9.

A las 6 a. m. el repique de campanas, el estampido de voladores, con los alegres toques de dianas por la banda de música anunció el principio de la fiesta.

A las 8 a. m. cuando llegamos al vecino pueblo ya era imposible penetrar en la Ermita.

MISA COMUNION

A las 8 tuvo lugar la misa de comunión en la que ofició el P. Rafael Cortina párroco del Guatao ayudado por Aquilino Muiño, Sacristán del templo.

Numerosos romeros se acercaron a la Mesa Eucarística que fué muy numerosa.

MISA SOLEMNE

A las 9 tuvo lugar la misa solemne a toda orquesta en honor de Jesús Nazareno, ofició en ella Mons. Antonio Abín canónigo de la Santa Metropolitana Iglesia Catedral ayudado de los PP. Estanislao Sebarroja y Casiano Reboredo.

LA MUSICA

Resultó un trabajo delicado, dirigido por el maestro Juan Núñez acompañado al órgano por el maestro Luciano Palau.

Se interpretó la víspera, la gran Salve de Slava y Pieta Signori de Sstradella, por la Srta. Elías, misa Pontifical de Perossi, Crucifix de Faure y Ave María de Mercadante por la soprano E. Zayas de Vilar.

Integraron la orquesta los maestros Rentería, Julio García, J. Núñez y J. Rueda, todos los componentes fueron muy felicitados por su hermosa labor.

EL SERMON

Estuvo a cargo de Mons. Santiago Amigó Pro-Notario Apostólico, quien como siempre pronunció un elocuente sermón dejando en el ánimo de sus numerosos oyentes una hermosa impresión de fe hacia el Nazareno, y de amor al catolicismo.

Ayudaron en esta parte de la fiesta en calidad de acólitos los jóvenes Hugo Astroin, Mario Valdespino, José Iglesias, Manuel González y Juan V. González dirigidos por el sacristán Aquilino Muiño.

Se repartieron preciosos recordatorios de Jesús Nazareno, por el P. Rouco.

La Policlínica de la Víbora repartió como obsequio lindas estampas entre las damas y señoritas.

Concurrieron a esta fiesta los P. P. Cortina, Llanes Fraga, Morillas, José García y el Sr. Pedro Freixas, Director del Colegio Luz Caballero de Guanajay, por el DIARIO DE LA MARINA nuestros compañeros Lorenzo Blanco y Eugenio Blanco Villar.

EL ADORNO

Resultó sorprendente y artístico, todo de flores blancas entre las cuales se admiraban las más caprichosas y fragantes dalias, gladiolos, azucenas y claveles, trabajo hecho por el jardín El Clavel, obsequio de los hermanos Armand, que todos los años procuran ofrendar al Nazareno lo mejor y más hermoso de su afamado jardín.

El P. Rouco párroco del Cano dirigió la fiesta como maestro de ceremonias con el P. Llanes.

Trabaja anualmente en esta fiesta de una manera digna de todo aplauso la distinguida dama Sra. Caridad Soto Zaldivar Vda. de Orduño, en quie ntiene el P. Rouco una verdadera y fervorosa cooperadora.

EL DESFILE

A las 11 se inició el desfile de aquella multitud que acudió a rendir pleito homenaje al Nazareno del Rescate de Arroyo Arenas, resultó hermoso y digno de quien lo motivaba.

FESTEJOS PUBLICOS

Se celebraron durante el día numerosos festejos públicos, como gran juego de base-ball, cucañas, juegos de sartén y sacos, carreras de bicicletas y bailes públicos.

OBSEQUIO DEL P. ROUCO

El Párroco del Cano y Arroyo Arenas obsequió a las 12 en su casa a los Sacerdotes, Prensa y demás invitados con un almuerzo sentándose a la mesa Mons. Santiago Amigó que ocupaba la presidencia, los PP. Antonio Abín, José García, Manuel Rouco, Llanes y los Sres. Freixas con los redactores de este DIARIO Lorenzo Blanco y Eugenio Blanco Villar.

PROCESION

A las 4 p. m. se notaba una animación incontable por toda la carretera que conduce a Arroyo Arenas, cientos de máquinas y guaguas conducían romeros para asistir a la gran procesión.

Ordenóse ésta a las 6 p. m. que descendió de la Ermita en el siguiente orden:

Cruz y ciriales, romeros en número incontable con velas, estandarte portado por el culto caballero Sr. Pablo Crespo, Secretario de la Judicial, católico convencido y práctico, que año tras año dedica este día a Jesús Nazareno, pregonando que su alta misión no está reñida con sus nobles ideales de católico, imagen del Nazareno en hombros del pueblo, banda de música y el P. Rouco de capa.

Recorrió la procesión las principales calles del pueblo recogiéndose a las 8 p. m.

Terminó cantándose solemne Salve a la entrada de la imagen.

Durante el trayecto fuí presenciado el paso de la procesión con religioso silencio.

Terminada ésta se quemaron preciosas piezas de fuegos de artificios por el afamado pirotécnico Sr. Vázquez.

La Sra. Georgina Calvez, entusiasta adoradora de Jesús, nos aportó la mayoría de los datos de esta información.

Hemos de consignar nuestra protesta ante las autoridades de Marianao ante el acto poco edificante que todos los años se presenta a nuestra vista al ver expuesto en una de las calles de Arroyo Arenas un Nazareno que nada tiene que ver con el de Arroyo Arenas, puesto que el auténtico es el que reproducimos en esta información, aquel fué fotografiado por alguno de nuestros colegas como el verdadero, sin ser eso verdad, con aquel Nazareno se hace creer a los fieles que es el auténtico.

Protestamos de tal sustitución y esperamos que las autoridades tomen cartas en este asunto, pues sólo la Iglesia es la autorizada para tales colectas.

EN LA IGLESIA DE LA CARIDAD

También se celebró solemnemente en la Iglesia de la Caridad la fiesta de San José Patrón Universal.

El día 19, fecha de dicha festividad, a las 7 y media, a. m. celebró se misa de Comunión general armonizada en la que ofició el Rvdo. P. Cristóbal Pastor, acercándose a la sagrada mesa cientos de fieles devotos del glorioso Patriarca.

Esta misa fué armonizada con bellos motetes a Jesús Sacramentado.

A las nueve a. m. celebrose solemne misa de ministros a toda orquesta y voces en la que ofició el Rvdo. P. Eduardo J. Ferrer, Párroco de dicho templo asistido de los PP. Cristóbal Pastor y J. M. Corrales.

La cátedra sagrada fué ocupada de manera brillantísima por el Provisor y Vicario de la Archidiócesis de la Habana Mons, Manuel Arteaga y Betancourt, quien hizo un hermoso y sentido panegírico de San José cantando de manera especial sus glorias.

La parte musical estuvo a cargo de un escogido coro de voces y nutrida orquesta bajo la dirección del maestro Sr. Luis González.

El altar lucía un artístico y bello adorno floral confeccionado con profusión de plantas flores y luces, obra ejecutada bajo la dirección de la celosa y activa Camarera Srta. Conchita Bandujo y Troncoso.

Una numerosa concurrencia asistió a tan solemnísimos cultos celebrados en honor del Patriarca San José.

Cerca de las once de la mañana comenzó el desfile de la numerosa concurrencia.

Felicitamos al Párroco Rvdo. P. Eduardo J. Ferrer, y a la Camarera Srta. Conchita Bandujo y Troncoso por la solemnidad de dichos cultos.

Asociación de Hijas de la Virgen de la Caridad.— Iglesia de la Caridad.

En esta iglesia de la Patrona de Cuba, se ha formado una Asociación denominada "Hijas de la Virgen de la Caridad", su objeto es extender y propagar la devoción a la Santísima Virgen de la Caridad, para gloria de Dios, de la Patria y de su iglesia propia en esta ciudad.

Todos los corazones amantes de la Santísima Virgen de la Caridad y de Cuba, deben unirse para ensalzar a su Patrona e inscribirse en esta Asociación, que ya cuenta cerca de dos mil asociadas.

La cuota solo son diez centavos, para los gastos de la Asociación. Se celebra una fiesta mensual: los primeros domingos a las diez de la mañana y despues se lleva procesionalmente por las naves del templo a la Santísima Virgen. Esta fiesta se celebra con mayor entusiasmo los dias 24 de Febrero, 20 de Mayo y 10 de Octubre por ser dias de la Patria y el 8 de Septiembre dia de la Patrona.

La Santísima Virgen quiere que en Cuba se le venere con el título glorioso de la Caridad. Cuando se apareció en Nipe dijo. Yo soy la virgen de la Caridad. Su iglesia elegida por ella hay cerca de cien años y desde entonces se venera con entusiasmo y constancia.

¿Por qué no se hace Hija de la Caridad en su iglesia? Si así lo desea dígaselo al Párroco y enseguida la inscribirá.

La Directiva.

NOTA INFORMATIVA

Se continúa el arreglo de la iglesia de la Virgen de la Caridad. El año pasado se gastaron más de ocho mil pesos; pero falta aun mucho: hay que hacer un nuevo presbiterio de mármol con su baranda, hay que pintarla y hay que hacer muchas cosas. Todo importa unos siete u ocho mil pesos. Tenemos fe en los corazones cubanos, que no permitirán que su iglesia siga siendo la **cenicienta.** Ayúdenos con su óbolo, grande o pequeño, se lo agradecerá y la Virgen de la Caridad se lo premiará.

EN LA PARROQUIA DE REGLA

Solemnemente se ha celebrado en la Iglesia Parroquial de Regla, la fiesta anual en honor del Patriarca San José.

A las nueve a. m., celebróse misa cantada en la que ofició el Parroco Rvdo. P. Rosendo Méndez, quien llegado el momento del evangelio, dirigió una sentida plática en la que hizo el panegírico del Santo festejado de manera admirable y hermosa.

Fué muy elogiada la plática del P. Rosendo Méndez.

La parte musical estuvo a cargo de orquesta y voces bajo la dirección del maestro Santiago Sampol.

El altar de San José lucía un bello y caprichoso adorno floral confeccionado por la activa y celosa Camarera, Srta. Matilde Singla, que recibió múltiples felicitaciones por lo hermoso del adorno floral.

Asistió a estos cultos una numerosa concurrencia.

Felicitamos al Parroco Rvdo. P. Rosendo Méndez y a la Camarera Srta. Matilde Singla por la solemnidad de dicha fiesta a San José.

EN LA PARROQUIA DE MONSERRATE

Solemnísima resultó la fiesta que en honor del Patriarca San José se celebró en la Iglesia Parroquial de Monserrate.

Como preparación para la fiesta principal tuvieron lugar los tradicionales cultos de los siete domingos y un solemne novenario al que concurrió una numerosa concurrencia.

El día 19, fecha de la fiesta principal, celebróse a las 7 y media a. m. misa de Comunión general amenizada en la que ofició el Parroco Mons. Alberto Méndez y Núñez.

La comunión fué numerosísima, siendo esta misa armonizada con bellos motetes, por el organista del templo Maestro Jaime Ponsoda.

A las nueve a. m., celebróse misa solemne de ministros a toda orquesta y voces en la que ofició el Rvd. P. Evelio Díaz, Teniente Cura de dicho templo, asistido de los PP. Alejandro Silva y Francisco Fernández.

La cátedra sagrada fué ocupada de manera magistral por el Parroco de dicho templo Mons. Alberto Méndez y Núñez, quien hizo una peregirico de San José que le valió múltiples elogios y felicitaciones.

El altar lucía un bello adorna floral, confeccionado por la Casa Trias y obsequiado a San José por los piadosos esposos María Ramirez de Cantero y Felipe Cantero.

La parte musical estuvo a cargo de un escogido coro de voces y nutrida orquesta.

Presidió la fiesta, la Camarera Sra. Ernestina Cabrera Vda. de Fernández de Velazco.

Asistió una numerosa concurrencia.

Felicitamos al Parroco Mons. Alberto Méndez y Núñez por la solemnidad de dichos cultos.

IGLESIA PARROQUIAL DEL SANTO ANGEL

La Pía Unión de San José de la Montaña, celebró con gran esplendor los Siete Domingos de San José, a los cuales siguió un Triduo preparatorio a la festividad de San José, consistente en Misa cantada, piadoso ejercicio y cánticos por el organista del templo, señor Pedro J. Aranda.

La festividad de San José se ajustó al siguiente programa:

Misa de Comunión general. A las ocho de la mañana celebró la misa de comunión general, el R. P. Jiordani.

El banquete eucarístico fué amenizado con piadosos cánticos.

Se vió muy concurrido.

Imposición de distintivos.—Monseñor Francisco Abascal, Director de la Cofradía de la Pía Unión de la Montaña, impuso el distintivo de la Pía Unión, a nuevas asociadas.

Misa solemne.—A las nueve de la mañana, Monseñor Francisco Abascal, ofició de Preste en la Misa solemne asistido de los Padres Matías Saumell y Juan Jiordani.

La misa solemne se efectuó en el altar mayor, el cual lucía así como su presbiterio, un magnífico adorno floral, confeccionado por el señor Arturo Gómez, sacristán del tempio, a quien puede llamarse el mago del templo del Santo Angel, por los artísticos trabajos florales que en el mismo viene constantemente confeccionando.

Don Arturo, fué muy felicitado.

Panegírico.—Pronunció el panegírico de San José, el R. P. Francisco Javier Asencio, S. J.

Siendo notabilísimo por su erudición y elocuencia.

La parte musical.—Orquesta y voces, interpretaron magistralmente, bajo la dirección del maestro señor Pedro J. Aranda, organista de este templo, la gran Misa del maestro Marzo, al ofertorio "Ad televadi oculos meus", de Bardese y después de la misa, himno a San José de Calahorra.

Fué muy justamente alabada la labor musical.

Recordatorios.—La numerosísima concurrencia fué obsequiada con piadosos recordatorios.

Felicitación.—Muy complacidos nos unimos a las felicitaciones tributadas por los fieles a la Archicofradía de la Pía Unión de San José de la Montaña, y muy especialmente a las tributadas a la celosísima Presidenta, señora María Montes, viuda de Cavada y al bondadoso y activo Párroco, Monseñor Francisco Abascal, por los brillantísimos cultos tributados a San José.

Farmacia SWANN, 12, Rue de Castiglione, PARIS y en todas buenas farmacias.

DIA 10 DE ABRIL

Este mes está consagrado a la Resurrección del Señor.

Jubileo Circular. — Su Divina Majestad está de manifiesto en la iglesia de Nuestra Señora del Pilar.

Santos Ezequiel, profeta; Macario y Sesifonte, confesores; Apolonio, Terencio y Pompeyo, mártires; Santas Acelia y Elvigia, reina.

San Ezequiel, profeta. Sólo sabemos ciertamente lo que él mismo testifica en la historia de su vida, a saber: que fué hijo de Buzo, sacerdote de la le yantigua, existente en tiempo que Jeremías profetizaba en Jerusalén.

El padre San Jerónimo escribe que la fortaleza de Dios, mediante a que predicaba al pueblo incrédulo y contumaz con mucho valor y espíritu, procediendo con igual valentía contra los profetas falsos, que solicitaban seducir a los hebreos en el cautiverio, en contraposición de sus oráculos.

El autor del libro de la vida y muerte de los profetas y santos del Antiguo y Nuevo Testamento, escribe, que fué la causa de su muerte el haber reprendido con celo vehemente las impías supersticiones de las tribus de Israel.

CULTO CATOLICO PARA HOY

En la Parroquia del Pilar solemne función al Santísimo Sacramento por el Jubileo Circular.

En Reina, San Francisco, Santo Angel y Jesús del Monte, el solemne ejercicio de los "Trece Martes" en honor a San Antonio de Padua.

En la Catedral, solemne función a Nuestra Señora de Loreto, a las 8 1|2 a. m.

CULTO CATOLICO PARA MAÑANA

En la Merced, celebra la función mensual reglamentaria, la Congregación de Nuestra Señora de Lourdes, con el siguiente programa: A las 8 a. m. Misa de Comunión general. A las 9 a. m. Misa solemne con exposición de Su Divina Majestad, que será reservada después de la Misa.

Después de estos cultos celebrarán la Junta reglamentaria, la Directiva y Promotoras.

En el templo del Santo Cristo, la Novena a Santa Rita de Casia, a las 5 1|2 de la tarde y a las 8 de la noche.

En el templo del Pilar, solemne función a Jesús Sacramentado.

En los demás templos, las Misas rezadas y cantadas de costumbre.

UNA PASTILLA VALDA EN LA BOCA ES LA PRESERVACION del Mal de Garganta, de las Ronqueras, los Romadizos, los Constipados, las Bronquitis, etc. ES EL ALIVIO INSTANTANEO de la Opresion de pecho, de los accesos de Asma, etc., etc. ES EL REMEDIO MAS INDICADO para combatir toda suerte de Enfermedades del Pecho.

ADVERTENCIA IMPORTANTISIMA: PEDID, EXIGID, en todas las Farmacias Las Verdaderas Pastillas VALDA que se venden unicamente EN CAJAS con el nombre VALDA en la tapa y nunca de otra manera.

Cocinas de Gas!

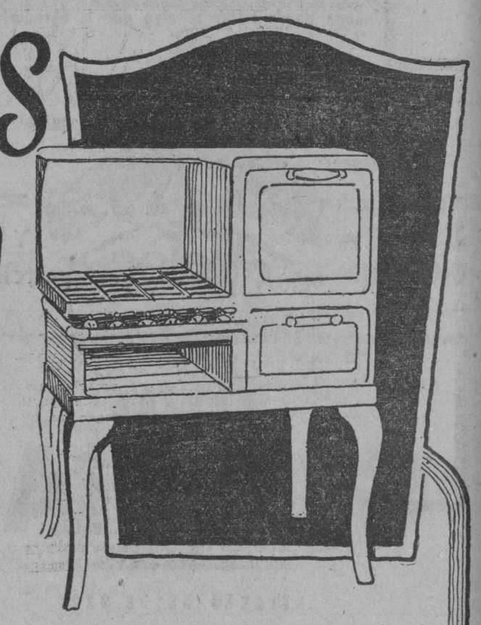

LIQUIDACION ESPECIAL

Liquidamos, sin preocuparnos del precio, un extenso surtido de modernas cocinas de gas, absolutamente nuevas.

Visítenos y no pierda así esta ocasión única de obtener una verdadera economía.

HAVANA ELECTRIC

Ave. de Italia y J. C. Zenea - Galiano y Neptuno -

Teléfono: M-6914 Habana

ESMALTE TRULINE EL MEJOR USELO UNA VEZ

M.E.C.D. 2016

Telfs. A-3716 y A-2803

APROVECHE GANGAS...!!

Hemos recibido una nueva remesa de SEDA ESPEJO. Está toda a la venta, a verdaderos precios de almacén.

A 45 CENTAVOS

SEDA ESPEJO, superior, todos colores, a 45 centavos.
SEDA ESPEJO, revés de seda, a 75 cts.
SEDA ESPEJO EXTRA, a $1.00.
SEDA ESPEJO en blanco, muy doble y brillosa, a $1.10.

A 65 CENTAVOS

SEDA ESPEJO FRANCESA, a 65 centavos
SEDA ESPEJO inmejorable, en todos colores y estampada, a 85 centavos.
SEDA ESPEJO, la mejor, en todos colores, a $1.20.
SPORT SATIN, especial para refajos, a $1.20
RAYON METAL, todo seda, a $1.40.

HULES

En nuestro surtido encontrará lo mejor y los dibujos más originales, a precios ínfimos: HULE "MERITAS", en dibujos u colores muy bonitos, a 40 cts. HULE "MERITAS", fondo blanco, 1 y media vara de ancho, con estampaciones preciosas, a 60 centavos; HULE NEGRO, con cinco cuartas de ancho, a 75 centavos y $1.00; HULE FRANELADO, en vara y media de ancho, de colores y dibujos nuevos, a $1.00. HULE DE GOMA, especial para niños a $1.25.

NOTA: A comerciante sy vendedores: no compren sin ver nuestros precios.

CON MOTIVO DE LAS TRADICIONALES FIESTAS DEL NAZARENO, AFLUYO AYER MUCHO PUBLICO A ARROYO ARENAS

La señorita Lydia Rivera.—Anoche salió para Cienfuegos, la señorita Lydia Rivera que ofrecerá un concierto en el teatro "Luisa Martínez Casado" de aquella ciudad.

Sus admiradores y amigos, le tributaron una cariñosa despedida.

El vice-Presidente de la "Cuban Cane".—En el coche salón particular de la "Cuban Cane", tren agregado al tren de Cienfuegos, salió anoche para Unión de Reyes acompañado de su esposa el señor F. Gerald Smith vice-Presidente Ejecutor de esa empresa azucarera.

El hacendado Don Pepe Ferrer.—Anoche salió para su central azucarero en Rodas, el conocido hacendado Don Pepe Ferrer.

El Auditor General de la "Cuban Cane".—Acompañado de su esposa regresó anoche de Colón, el señor Frank Harworth, Auditor General de la "Cuban Cane Sugar Corporation".

El Alcalde de Trinidad.—Llegó anoche a esta capital, el señor Carlos Pérez, Alcalde Municipal de Trinidad.

Otros viajeros que llegaron anoche.—El señor Heriberto Vázquez y sus familiares procedentes de Morón.

De Trinidad: El doctor Carlos Ponce y su hermana, J. M. Urquiza; el doctor Gustavo Pomares y su esposa; el doctor Carreras y su esposa Alejandro Sabín e hijas.

De Camagüey: C. J. Acosta.

De Santa Clara: E. G. Herrero; las señoritas Pura y Lily Consuegra. De Varadero: la señora Esperanza Viñas, viuda de García. De Cárdenas: Antonio García, Andrés Perdomo. De Colón: Don Manuel Oreces y sus familiares.

Tren directo a Cienfuegos.—En este tren salieron anoche: El doctor Juan Silva; el doctor Morales Patiño y su esposa; Luis Simón, Corresponsal del DIARIO DE LA MARINA en aquella ciudad.

El Expreso Limitado a Santiago de Cuba.—Anoche salieron en este tren: El señor Guillermo Aguilera, que se dirigió al central "Cunagua" y a Camagüey: el comandante Pedro Vilato, jefe del Tercio Táctico del Segundo Distrito Militar y sus familiares. A aSnta Clara: Amelio Piedra; el ingeniero Primitivo del Portal, de la Compañía Cubana de Contratistas. A Morón: J. Jelanski; E A. Estrada. A Santiago de Cuba: J. Menéndez y sus familiares.

El administrador de los Ferrocarriles Unidos. — Acompañado de su esposa, regresó ayer a la Habana por la vía de la Florida, el señor Donald Mac Rae, administrador general de los Ferrocarriles Unidos, que se encontraba en Nueva York, atendiendo asuntos de su cargo.

El señor James E. Marr, secretario del administrador y varios oficiales de la empresa, acudieron al muelle para recibir a los esposos Mac Rae.

El edificio para el Instituto de Camagüey. — Ayer tarde salió para Camagüey, el ingeniero Raul Otero, al servicio de la Secretaría de Obras Públicas, comisionado para la recepción del edificio destinado al Instituto de Segunda Enseñanza de aquella provincia.

Las fiestas en Arroyo Arenas. — El número de viajeros para Arroyo Arenas, con motivo de las fiestas del Nazareno, ha sido este año menos numeroso que el año anterior.

Ayer fueron suprimidos varios trenes especiales organizados con anterioridad en previsión de que los trenes regulares que cada una hora parten para Guanajay, que son los que se utilizan para ir a dicho lugar, no hubiesen bastado para dar cabida a todo el pasaje, como ha ocurrido en años anteriores.

Después de las cinco aumentó algo el movimiento.

Políticos que viajan. — En el tren Expreso Limitado llegó ayer a esta capital el representante Félix del Prado, presidente de los conservadores de Oriente.

También llegaron ayer de Santiago de Cuba el senador Antonio Bravo Correoso, el representante Bravo Acosta y el también representante Pedro Goderich.

Llegó de Sagua la Grande el representante Ricardo Campos, presidente de los liberales de dicha jurisdicción.

En el tren de la tarde llegó de Bayamo, acompañado de su esposa, el representante Quintín Georges.

En el mismo tren llegó de Manzanillo el representante Eladio Ramírez León.

También llegaron ayer a esta capital:

El representante Victoriano Rodríguez Barahona, procedente de Ciego de Avila; y los representantes Enrique Machado, Armando Infante y José I. Urbino, de Holguín; el representante Manuel Capestany, de Remedios, el representante Francisco Camps, de Colón; y los representantes Octavio y Alfredo Barrero, también de Santa Clara.

El Jefe de la Marina Nacional—Acompañado de sus familiares regresó ayer de Cienfuegos el capitán de navío, Oscar Fernández Quevedo, jefe de la Marina Nacional.

El Jefe de la Policía Secreta. — Regresó ayer a esta capital el señor Manuel Arango Moya, jefe de la policía secreta, después de atender asuntos del servicio en el interior.

El doctor Sánchez del Portal. — Regresó ayer de Camajuaní el doctor Pedro Sánchez del Portal, comisionado de inmigración.

El Juez de Primera Instancia de Holguín. — Llegó ayer a esta capital, en el tren Expreso Limitado, el doctor Suárez de Castro, juez de primera instancia de Holguín.

Tren a Camagüey. — En este tren salieron ayer:

El señor Oscar Beguiristaín y su esposa, que se dirigieron a Sagua la Grande; a Santa Clara; Jorge Torres; a Cruces, la señorita Irma Callejas; Jesús Iglesias; a Colón, Julio Domínguez, José López Hernández, Juan Rodríguez; a Cárdenas, Enrique Monzón; a Matanzas, la señora María Inés Bello de Vázquez y la señorita María Angela Bello; Manuel Rodríguez Ramírez.

El Expreso Limitado de Santiago de Cuba. — En este tren llegaron ayer:

El doctor Fernando Gomara y sus familiares, procedentes de San Luis; de Bayamo, Conrado Benítez y sus familiares; del central Jaronú, Julio A. Arce y su esposa; de Palma Soriano, Luis Rodríguez y sus familiares; de Guantánamo, Asencio Magín y sus familiares; de Sancti Spíritus, José Domingo Morales.

Tren a Santiago de Cuba. — En este tren salieron ayer tarde:

El señor F. G. Cuevas y su esposa, que se dirigieron al central Tinguaro; a Batlle, Fernando Galán; a Cruces, el doctor Jover y su esposa; a Santa Clara, Enrique Miranda; a Sagua la Grande, la señora viuda de Rendo y su hijo; a Sancti Spíritus, José Míguez Ramos; a Cienfuegos, las interesantes señoritas Otmera Montalvo y Marifita Díaz; a Varadero, Ignacio Cervantes; a Matanzas, Jesús Castellón, secretario del vicepresidente de la República. También a Sagua la Grande, Miguel Castillo y su esposa.

Tren de Santiago de Cuba. — En este tren llegaron ayer tarde:

El doctor José Salcedo y sus familiares, procedentes de Santiago de Cuba; de Cárdenas, G. Smtih; de Sagua la Grande, Federico de la Torre; de Santa Clara, Rafael Gutiérrez.

SUSCRIBASE AL "DIARIO DE LA MARINA"

Clínica para Partos

Asistencia al parto y estancia en la Clínica por ocho días, por muy módico precio. Ventajas, comodidad y garantía. Las señoras que se asistan en la Clínica tendrán derecho a nuestra dirección médica en el curso del embarazo, sin gasto adicional

DOCTOR CORRONS

Monte 225, esquina a Figuras. Teléfono M-1106

VERANO

TENEMOS A LA VENTA UNA GRAN VARIEDAD DE

ENCAJES

en preciosos estilos, para toda clase de adornos.

Telas de Verano:

VOILES, CHIFFONES, CREPES, ETC.

Rebajado a $1.35 el corte

DE UNA PRECIOSA GUARNICION ESTAMPADA

ATENCION!! Recogemos medias para arreglar. Si tienen puntos zafados, las arreglamos con toda perfección. Infórmese en el Departamento de Medias

Bazar Ingles

LÓPEZ Y RIO, S. EN C.

IMPORTADORES DE SEDERIA Y NOVEDADES

AVENIDA DE ITALIA Y SN. MIGUEL.

HAGASE SUSCRIPTOR DEL

"DIARIO DE LA MARINA"

LLAME AL TELEFONO **M-8404**

Lo atenderán como es debido.
Rapidez y buen servicio.

Sensacional creación en piel satín-grain color perla, imitando escamas de serpiente, tacón alto y mediano, **$8.00.**

MARAVILLOSOS

Así pueden llamarse nuestros ZAPATOS DE PRIMAVERA
Sencillez en sus combinaciones. originalidad en sus estilos

LA APLANADORA

Reina y Belascoain
Pídanos catálogo
ABADIN Y CIA.
Los pedidos del interior, 30 cts. extra

Zapato color beig, tira bocapala y pasados en piel satinada, color Bois de Rose, tacón alto y mediano, **$5.00.**

HABANERAS

(Viene de la página 5)

LA VERBENA DEL 20 DE MAYO

EN LUNA PARK

En organización.
Una gran verbena.
Iniciativa del Padre Viera, popular párroco de la Iglesia del Salvador y a su vez redactor de **El Mundo**, donde tiene a su cargo la leída Sección Religiosa.
Verbena del 20 de Mayo.
En Luna Park.
Sus productos se dedicarán a la ampliación del colegio de la Parroquia.
Colegio nocturno.
Para niños y obreros.
Plantel que cuenta con alumnos numerosos y donde está instituído el Premio Carlitos Aguirre.
De la verbena se destinará una parte de la recaudación a obras importantes del templo.
Y otra parte a los pobres de la feligresía que acostumbra a socorrer el Padre Viera.
Para un cambio de impresiones está convocada una junta.
Se celebrará en el Salón Verde de **El Encanto** a las cuatro de la tarde del sábado próximo.
Allí estarán las señoras y señoritas que componen los comités de los tres barrios constituídos hasta la fecha.
El Barrio Español.
El Barrio Mexicano.
El Barrio Cubano.
Y estará también, entre todas las simpatizadoras de la Verbena del 20 de Mayo, la que es su **leader** más entusiasta.
La señora Julia Díaz de Sánchez.
Del **quartier** del Cerro.

LA BODA DE MAÑANA

Día por día.
Las bodas de la semana.
Abre sus puertas mañana para una ceremonia nupcial la Parroquia del Vedado.
Muy bonita la novia.
Gentilísima.
Es la señorita Nora Suárez, hija del señor Dionisio Suárez Menéndez y su distinguida esposa, Carolina de la Portilla.
La señorita Suárez unirá su suerte a la del correcto joven Manuel Fueyo.
Llamará la atención el decorado que ha de lucir la iglesia.
De plantas y de flores.
Obra de la Casa Trías.

IRENE DE VASCONCELLOS

Un banquete mañana.
En la Asociación de Reporters.
Más bien que banquete, una comida criolla, de platos genuinamente del país.
Homenaje de admiración.
Y de afectuosa simpatía.
Se le tributará a la brillante escritoria lusitana Irene de Vasconcellos.
Es para su despedida.

Continúa en la página NUEVE

PARA LOS NIÑOS

Especial atención dedicamos al departamento para niños, pudiendo ofrecerles el más extenso y variado surtido de juegos para tocador, lunch y paladeo, vasitos, servilleteros, etc. en preciosas combinaciones de 3 hasta 9 piezas.
También en medallas, areticos, sortijas, pulsos, cadenas, y otras prendas tenemos magnífica colección.

La Casa Quintana
LA CASA DE LOS REGALOS

Abril 8.

MLLE. CUMONT

Nos acaban de llegar las últimas creaciones en VESTIDOS, SOMBREROS Y BOLSAS DE MANO.

Para comprobarlo, háganos una visita.

PRADO 88 y 96

EL CONCURSO DE HISTORIA DE LAS ESC. NORMALES

Reunión del Comité de Intercambio Cultural Procedimiento nuevo para graduar normalistas

El Inspector de Escuelas Normales, doctor Ramiro Mañalich, ha recibido cincuenta trabajos de composición histórica sobre José María Heredia, correspondientes al concurso establecido entre las Escuelas Normales de la República. La distribución por escuelas es la siguiente: Maestras de la Habana, 13 trabajos; Maestros de la Habana, 1; Matanzas, 13; Santa Clara, 6; Camagüey, 8; y Santiago de Cuba, 9.

El tribunal calificador está integrado por los doctores Mañalich, Salazar y Santovenia.

REUNION DEL COMITE DE INTERCAMBIO CULTURAL

Hoy, a las cinco de la tarde, se reunirá en el local de la Embajada de México, el Comité de Intercambio Cultural Ibero Americano, que preside el señor Valdés de la Paz.

LOS MAESTROS NORMALISTAS SE GRADUARAN ESTE AÑO BAJO UN PROCEDIMIENTO NUEVO

Han sido modificados varios artículos del Reglamento.

Este año se graduará en las Escuelas Normales de la República un grueso contiengente de maestros, jóvenes entusiastas, llenos de vida y de ideales, que, convenientemente preparados se lanzan a la lucha árdua y difícil de enseñar y educar a una nueva generación de cubanos, forjados en un ambiente—como ellos—nuevo.

El ejercicio de grado, la prueba final que deben rendir en su larga jornada, ha sido modificada por un decreto presidencial, que propuso el Secretario de Instrucción Pública, en vista del informe favorable del Inspector de Escuelas Normales, a quien los alumnos solicitaron la reforma.

Los artículos modificados en el Reglamento de las Escuelas Normales quedan redactados la forma siguiente:

Artículo 45. Los ejercicios de este exámen constará de una prueba escrita y otra práctica.

La prueba escrita consistirá en desarrollar un tema sacado a la suerte, entre cuarenta, referentes a las asignaturas siguientes: I. Psicología Pedagógica. II. Metodología General. III. Higiene Escolar. IV. Metodología Especial.

Artículo 46. Los temas para la prueba escrita serán: diez de Psicología Pedagógica; cinco de Metodología General; diez de Metodología Especial y quince de Higiene Escolar; redactados por el profesor de estudios pedagógicos, de los cuestionarios que sirvan para los reconocimientos de los alumnos que han de practicar los ejercicios de Grado, pudiendo refundirse dos o más temas en uno; y dados a conocer en los últimos días del mes de marzo de cada año.

Artículo 47. Los examinados sacarán sus temas en presencia del Director y del Claustro y enseguida procederán a desarrollar su trabajo bajo la vigilancia de los profesores que para ese objeto designe en el mismo acto el Director.

Los graduantes no podrán consultar, durante esta prueba, ninguna obra, y dispondrán de un tiempo máximo de tres horas, al cabo de las cuales cada uno dará lectura a su trabajo, en el orden que señale el Director de la Escuela, debiendo el tribunal interrogar al aspirante, terminada la lectura, sobre particulares contenidos en el mismo, durante un tiempo no menor de cinco minutos ni mayor de quince.

LA CASA GRANDE

GALIANO Y SAN RAFAEL. FUNDADA EN 1887
TELF. CENTRAL PRIVADA: LLAME AL M.7934

PELETERIA

PRIMER PISO

Tres preciosos modelos de nuestra elegante colección de verano

Todo nuestro calzado es directamente importado de Estados Unidos y Suiza.

MODELOS finísimos ejecutados en pieles de la más alta calidad **EXCLUSIVOS DE LA CASA GRANDE**

ELEGANTE MODELO EN PIEL DE SEDA, con adornos de piel jaspeada. Lo tenemos también con tacón extra alto.

Modelo en piel Rose Blush, con correa y adornos de glacé palo rosa. Muy sencillo y muy elegante. Igual lo tenemos en medio tacón.

Bonito modelo en fina piel beige de color muy claro, con adornos de piel de fantasía, haciendo un original contraste

CINTAS

VENTA ESPECIAL

CINTAS DE RASO DOBLE, lavables, en todos los colores, anchos, 3, 5 y 9, a **$0.08, $0.10 y $0.20**

CINTAS DE TERCIOPELO, en colores, ancho n. 3, a **$0.12**

CINTAS DE FANTASIA PARA ADORNAR SOMBREROS Y VESTIDOS, a **$0.15 y $0.20**

CINTAS DE GROS GRAIN, ancho núm. 12 a **$0.27**

CINTAS DE FAYA CIRE ANCHO NUM. 12 a $0.30

Id. Id. número 5, a $0.15

Por el mismo artículo La Casa Grande le cobra menos

SE COCINA MEJOR

Eléctricamente

Hotpoint

Cocinas Eléctricas
Una opípara comida cocinada como lo haría el mejor "Chef"
Sin requerir cuidado especial

GENERAL ELECTRIC COMPANY OF CUBA

M.E.C.D. 2016

TEATRO WILSON

El espectáculo predilecto de las familias, por su orden, elegancoa, ventilación, y por las magníficas producciones cinematográficas que a diario se estrenan siempre a base de precios populares.

Para hoy, regio programa, comenzando con la acostumbrada matinée de 2 p. m. a 5 p. m., proyectándose las films LA MASCARA DEL PLACER, regia super joya clásica en 9 actos, interpretada por Greta Garbo y Asta Nielsen, y la colosal comedia de la Tiffany, en 8 actos, interpretada por George Walsh, titulada NI TE OCUPES; para esta matinée regirán los precios de 10 centavos niños y 20 centavos mayores.

En la tanda elegante a las 5 y cuarto p. m., comedias, y el estreno de la regia super producción joya clásica en 9 actos, interpretada por Greta arbo y Asta Nielsen, titulada LA DEL PLACER; para esta tanda regirán los precios de 10 centavos niños y 20 centavos mayores.

Por la noche, gran funciró corrida, de 8 y cuarto a 11 y media p. m. con comedias, y las super producciones NI TE OCUPES, colosal comedia Tiffany en 8 actos, interpretada por George Walsh; y la regia super joya clásica en 9 actos, interpretada por Greta arbo y Asta Nielsen, titulada LA MASCARA DEL PLACER; para esta función corrida regirán los precios de 30 centavos luneta.

Mañana, EL CAMINO DEL AMOR, por Ramón Novarro y Marceline Day; y LA IRLANDESITA, por Bessie Love.

Jueves 12, Vilma Banky en la atracción joya LA MUJER DE PARIS.

Viernes 13, NUEVA YORK, regia joya, por Ricardo Cortez, Estiele Taylor y Norman Trevor; y CABARET, por Gilda Gray y Tom Moore.

Sábado 14, MORGANA LA SIRENA, regia atracción de espectáculo.

Domingo 15, EL FANTASMA DE LA OPERA, por Lon Chaney, Norman Kerry y Mary Philbin; RENDICION, por Ivan Mojoukine y Mary Philbin, y SUBLIME Y PERVERSA, por Pola Negri.

689 A 10.

CINE RIALTO

NUEVAMENTE EL ESCUDO DEL HONOR

Esta interesante cinta que la Universal Pictures presentó por primera vez en Cuba el día de ayer, y que sin duda fué del agrado del público, será presentada hoy nuevamente en las tandas de 3, 5 y cuarto y 9 y tres cuartos, proyectándose también en la función corrida de 1 a 5 y de 7 a 9 y media, la comedia EL DIABLO DEL CHICO, y la notable cinta por Pat O'Malley titulada LENTEJUELAS.

Mañana es el día señalado para el estreno en Cuba de la producción especial interpretada por los populares actores George Sidney y J. Farrell y Mac Donald titulada FORASTEROS EN PARIS.

692 A 10

CINE GRIS

En las tandas elegantes de cinco y cuarto y nueve y cuarto de hoy martes 10 se exhibirá la cómica EL REPORTERO y la interesantísima obra en siete actos EN CUERPO Y ALMA, por los distinguidos artistas Aileen Pringle, Norman Kerry y Lionel Barrimore. Este romance de amor está lleno de situaciones emocionantes con un final simpático.

A las ocho y cuarto irá a la pantalla la chistosa cinta en siete actos LIBRE PAR AAMAR, por Clara Bow.

Mañana miércoles se reprisará a solicitud de varias familias EL JARDIN DE ALLAH, por Alice Terry e Ivan Petrovich.

El jueves: MARIDOS O AMANTES por Emil Jannings.

El viernes IVAN EL TERRIBLE, producción de amibente ruso.

685 A 10

Excelente Resultado Obtenido

Dr. Arturo C. Bosque
Habana.

Muy señor mío:

Hacía algún tiempo que venía padeciendo de unos dolores y un catarro que por muchos medicamentos que he tomado de nada me sirvieron, hasta que tuve la suerte de leer su anuncio del GRIPPOL y me determiné a tomarlo; cuando tomé el primer frasco noté una gran mejoría, pero al segundo me encontraba completamente restablecido del mal que venía padeciendo y en prueba de mi agradecimiento le doy las gracias y queda de usted S. S. Q. B. S. M.,

B. Alvarez.

S|c., Jesús María No. 92.

CINE INGLATERRA

El espectáculo más concurrido de la Habana, por sus comodidades, ventilación especial única en Cuba, sistema Tiffon; y por las magníficas atracciones cinematográficas que se estrenan a diario, siempre a base de 20 centavos luneta.

Para hoy, regio programa comenzando con la acostumbrada matinée de 2 p. m. a 5 p. m. con comedias, y las producciones joyas NUEVA YORK regia film en 9 actos, interpretada por Ricardo Cortez, Estelle Taylor y Norman Trevor; y LOS HIJOS DEL DIVORCIO, sublime producción joya de la Paramount, en 9 actos, por Clara Bow y Esther Ralston; para esta matinée regirán los precios de 20 centavos.

En tandas elegantes de 5 p. m. y de las 9 y 45 p. m., comedias, y el estreno de la regia super producción joya clásica de la Paramount, en 9 actos, interpretada por Ricardo Cortez, Estelle Taylor y Norman Trevor, titulada NUEVA YORK; para estas tandas regirán los precios de 20 centavos para las 5 p. m. y el de 30 centavos para las 9 y 45 p. m.

En tanda de las 8 y media p. m. reestreno de la regia super film joya de la Paramount, en 9 actos, interpretada por Clara Bow y Esther Ralston, titulada HIJOS DEL DIVORCIO; para esta tanda regirán los precios de 20 centavos.

Mañana, LA MASCARA DEL PLACER, por Greta Gargo y Asta Nielsen.

Jueves 12, LA ESCLAVA DE PLATA, por Irene Rich; y LOS DIABLOS AMARILLOS, por Claire Windsor y Tim Mc Coy.

Viernes 13, LA MUJER DE PARIS, por Vilma Banky; y SABLES HEROICOS, por Claire Windsor y Tim Mc Coy.

Sábado 14, MORGANA LA SIRENA, por un conjunto de estrellas.

690 A 10

CINE APOLO

EL BOTIN DE PAZ, PELICULA UNIVERSAL, POR LYA DE PUTTI

Lya de Putti, una ingenua luxemburguesa, hija del presidente del Partido Pacifista; Zazu Pitts, su damisela de compañía que, lejos de ser pacifista, se siente completamente "militarizada" ante la presencia de los soldados que, después de firmado el armisticio, vienen a alojarse en su pueblo; Malcoln Mc Gregor, un soldadito americano de quien la hija del pacifista se enamora locamente y Eddie Gribbon, un sargento fanfarrón que quiere, de todos modos, quitarle la novia al soldadito, son los principales intérpretes y personajes de EL BOTIN DE PAZ, regocijadísima comedia editada en los talleres de la Universal, en la que abundan graciosísimas escenas de la soldadesca, que será estrenada en la tanda elegante de las 5 y media, precedida de la comedia en dos partes. Los niños pagarán solamente 10 centavos por la luneta.

Recomendamos la película que resultará un agaradabilísimo pasatiempo para los que tengan la suerte de verla.

A las 8 y media, en función corrida, estreno de EL BOHEMIO MAITRE D'HOTEL, por Lewis Stone, la comedia y EL BOTIN DE PAZ.

Lunetas, 20 centavos.

Mañana, la última gran comedia de Monty Banks, titulada LA SUERTE LOCA y TE PARA TRES, por Lew Cody y Aileen Pringle y LA MUCHACHA DEL PULLMAN, el jueves.

El viernes, beneficio del maestro Silva con MEDIAS DE SEDA, por Laura La Plante, TRAVESURAS DE CUPIDO, por Bellie Love y números de variedades.

LA SRA. NO QUIERE HIJOS, por María Corda, el sábado. También figura en el programa de ese día la magnífica producción LA TRAIDORA, por Jetta Goudal, Víctor Varconi y Joseph Schilkraut.

Recomendamos LA SRA. NO QUIERE HIJOS, como una comedia de las más originales que se han exhibido en Cuba.

696 A 10

CINE TRIANON

Hoy martes día de moda en el ventilado y elegante Cine Trianón exhibiendo en sus turnos preferidos la grandiosa superproducción de la Universal titulada EL FANTASMA DE LA OPERA; la cual tiene por intérprete al famoso actor Lon Chaney, secundado por ary Philbin y Norman Kerry. Se tocará música especial adaptada con la película.

A las o cho y cuarto: EL GALAN IRRESISTIBLE, por Norman Kerry.

Mañana miércoles a las cinco y cuarto y nueve y media la Universal presenta a la bella actriz Lyt de Putti en su última e interesante producción titulada BOTIN DE PAZ.

El jueves en las tandas elegantes se exhibe la producción Universal titulada EL AMOR VELA, por Marion Nixon y George Lewis.

El viernes, día de moda, se exhibe la inoeresante producción Fernández titulada LA MUCHACHA DE CHICAGO, interpretada por Myrna Loy.

El sábado 14, domingo 15 y lunes 16 se exhibe la última grandiosa producción de John Gilbert y Gretta Garbo titulada AMO Ro ANA KARENINA, tocando el sábado y domingo orquesta especial y música adaptada.

691 A 10

TEATROS Y ARTISTAS

LA TEMPORADA DE MANUEL NORIEGA

Dos reposiciones y un estreno promete Noriega para la actual semana, iniciándose esos atractivos esta noche con la reprisse de "El Pollo Tejada", una de las más graciosas obras del género chico, que se adapta a las dotes artísticas de Manolo Noriega que, en el personaje central alcanzará un resonante triunfo.

El programa de esta noche se completa con Las Musas Latinas, que viene alcanzando un ruidoso éxito en Martí.

La otra reposición a que hemos hecho referencia, es la de "El Amor de los Amores", la revista de Penella, que se representará el Jueves.

Y el sábado se estrenará "Las Aviadoras", humorada cómico-lírica de Lucio Serrano.

Para "Las Aviadoras", que es obra que requiere montaje adecuado, está pintando decoraciones Manolo Roig.

"MENDEZ FOLLIES"

El sábado se iniciará en Payret una breve temporada de revistas, que nos ofrece Alberto Méndez.

La Habana podrá disfrutar de algunas obras de Lecuona, tal cual se presentarán ante los públicos de Europa.

Entre los elementos artísticos que Méndez ha contratado, figuran Conchita Bañuls, la excelente tiple cantante; Luz Gil, reina del género criollo; Rita Montaner que hoy es notable figura de nuestro teatro; Fernando Mendoza, el tenor Miguel de Grandi y el barítono Juan J. Martínez Casado.

Con tales intérpretes, ya podrá suponerse el éxito que alcanzará "Niña Rita", que es la obra escogida para el debut, que está señalado para el sábado.

La Orquesta Habana, un magnífico conjunto de profesores, que son los mismos que acompañarán a Méndez en su tournee será escuchada en la temporada del Payret.

Otra obra confió Lecuona a Méndez: "La niña tiene un capricho", que será estrenada en España y, posiblemente, dirigida por su autor.

No faltarán en esa temporada que se avecina las revistas que Méndez lleva en su repertorio entre las que sobresale "Méndez Follies".

EN EL PRINCIPAL DE LA COMEDIA

Felisa Amelivia, notable actriz del Principal de la Comedia

Esta noche se pondrá en escena en el teatro Principal de la Comedia, la graciosísima obra en tres actos Pío Mussolini.

Pío Mussolini es de dos de los autores españoles más cómicos del teatro moderno: Asenjo y Torres del Alamo, ingeniosos comediógrafos que han aportado obras muy ocurrentes al acerbo teatral español.

"Pío Mussolini" dejó un buen recuerdo en nuestro público la última vez que se puso en escena.

UN GRAN CONCIERTO

La Sociedad Pro Arte Musical presentará mañana a las 5 de la tarde en el Teatro Payret a la célebre artista Elizabeth Rethberg, soprano.

He aquí el programa del primer concierto:

I. Aria de Sexto de "Titus": Parto, Parto, Mozart.

II. Escena, Canción del Rey de Thule y Aria de las Joyas de Fausto. Gounód.

III. Auf Dem Kirchhoff, Brahms. Botscharft. Brahms. Staendchen, "Leise Flehen", Schubert. Erlkoenig, Schubert.

Intermedio:

IV. Sueño de Elsa de "Lohengrin". Wagner.

V. Aria de Amelia, de "Baile de Máscaras, Verdi.

Será un gran acontecimiento artístico.

LA DESPEDIDA DE LYDIA DE RIVERA

Hay gran entusiasmo entre los aficionados al arte lírico para asistir al **concerto di partenza** que ofrecerá, en el Teatro Payret, Lydia de Rivera, la inajetivable liederista que en París, en Bruselas y en Madrid alcanzó las más brillantes victorias interpretando música de los más célebres compositores españoles y cubanos en las mismas audiciones en que cantaba **morceaux Debussy y Ravel.**

Lydia interpretará canciones mejicanas, argentinas, colombianas y cubanas.

Auguramos un gran éxito a este último concierto de Lydia.

ARCADY BOYTHER

En el teatro Campoamor, se presentará el próximo sábado para ofrecer algunas funciones del teatro sintético ruso el notable actor mímico Arcady Boyther, quien en Moscow, en París y en Buenos Aires obtuvo resonantes triunfos.

De paso para Hollywood donde lo han contratado para actuar en diversas producciones cinematográficas, tras los óptimos resultados que obtuvo en las películas alemanas, nos presentará en unas cuantas funciones las formas nuevas del arte escénico esclavo.

Actuará con Lina Org que es una intérprete de primer orden.

CINE FORTUNA

Mañana se celebrará en el Cine Fortuna, a las 8 y media una función en que se proyectarán las películas siguientes: "Llegada de Lin lículas siguientes: "La llegada de Lindbergh", "El Pájaro Negro", por Lon Chaney; "El vanidoso", por John Gilbert y Norman Kearer; y "La Tierra de Todos", por Greta Carbó y Antonio Moreno.

LUNA PARK

Para que los niños puedan disfrutar de todos los espectáculos del Parque Infantil, la empresa ha dispuesto que desde hoy comiencen a funcionar todos los aparatos a las 5 de la tarde.

El programa combinado para hoy no puede ser más atrayente, aparte de nuevos números gratis con que se obsequiará al público los teatros estrenarán obras.

En su valija siempre hay lugar para un frasco del purgante suave y refrescante, "SAL DE FRUTA" ENO.

Marca de ENO'S "FRUIT SALT" Fábrica

SEÑORES SUSCRIPTORES:

Cuando les falte el periódico quéjense a los teléfonos:

Habana y Vedado. . . . M-8404
J. del Monte y Cerro . 1-1994
Marianao. FO-7090

Serán atendidos ràpidamente.

CINE LARA

A la una empieza la matinée del cine Lara con el siguiente programa:

La divertida cinta cómica titulada ESTAMOS AVIADOS.

La interesante cinta por William Pegeon y J. Collier, titulada LAS ODIO A TODAS.

La interesante cinta por George Lewis y Marion Nixon, titulada EL AMOR VELA.

Por la noche se exhibirá el mismo programa de la matinée.

Mañana, LA ULTIMA JUGADA y LA MUJER DE PARIS.

Jueves, RAFAGAS DEL PASADO y SUBLIME Y PERVERSA.

70 A 10

Anúnciese en el "Diario de la Marina"

CINE NEPTUNO

EL FANTASMA DE LA OPERA Y LA BAILARINA DIABOLICA HOY EN NEPTUNO

Un buen programa anuncian los carteles de Neptuno hoy.

En la tanda de la tarde a las CINCO Y CUARTO y en la inicial de la noche a las OCHO Y MEDIA se exhibe por última vez la grandiosa superproducción de la Universal titulada EL FANTASMA DE LA OPERA, interpretada por Lon Chaney, Norman Kerry y Mary Philbin.

En la tanda elegante de las nueve y media solamente se exhibirá LA BAILARINA DIABOLICA; magnífica producción del repertorio de los Artistas Unidos, interpretada por Gilda Gray y Clive Brooks.

Mañana MARIDOS O AMANTES, por Emil Jannings.

El viernes IVAN EL TERRIBLE.

El sábado y el domingo próximos se exhibe AMOR o ANA KARENINA, magistral interpretación de John Gilbert y Greta Garbo.

AMOR o ANA KARENINA se exhibirá en Neptuno con su música especial adaptada; para estos dos días se han suprimido los pases.

Muy pronto: LA SEÑORA NO QUIERE HIJOS.

686 A 10

CINE LIRA

VARIEDAD Y LO QUE LAS MUJERES USAN

Regio programa para hoy tiene en cartel la empresa de este elegante y coquetón cine. Matinée a la una y media, con el siguiente programa: una revista, una comedia, estreno de la gran atracción de Lya de Putty y Emil Jannings, en VARIEDAD, es el drama por excelencia, la primera joya insuperable del brillante historial del cinema, ejemplo único de perfecta armonía en la actuación prodigiosa de todos los que componen el reparto. Una desgarradora página tomada de la vida real. otro estreno: LO QUE LAS MUJERES USAN, por Berthy Litle.

Precio para toda la matinée 20 centavos y niños 10 centavos. Por la noche funcin corrida con el mismo programa de la matinée, precio para la función corrida 30 centavos y damas 20 centavos.

Mañana, SE PROHIBE L AENTRADA y FRONTERAS DE FUEGO, REVOLUCION RUSA.

Para el jueves E LLORO CHINO y LIGERA DE CASCOS, por Pathy Ruth Miller. El viernes, LA MASCARA DEL PLACER y DELICIAS DEL HAREM, por Julia Faye.

El sábado, MARIDOS O AMANTES, por Emil Jannings y ABNEGACION DE PADRE.

El domingo tres grandes estrenos. LA PECADORA, CAMINO DEL AMOR y LONDRES, por Lilian Gish.

792 A 10.

CINE OLIMPIC

PERDIDA EN PARIS, HOY

En las tandas elegantes de etse fresco y confortable cine del Vedado, se exhibe la suntuosa producción interpretada por la simpática Bebe Daniels: PERDIDA EN PARIS.

Bebe Daniels, suplantando a una conocida condesa, ostenta doce de los más lujosos trajes que jamás se han diseñado.

En la tanda de 8 y cuarto. el precioso meldorma por Lois Wilson y Richard Dix: CASEMONOS Y LO SABRAS.

Mañana, miércoles 11, LA CONDESA SECUESTRADA, por Billie Dove la suprema belleza de Cinelandia, y EL TUNANTE ENCANTADOR, por John Barrymore.

Jueves 12, LOS BUENOS TIEMPOS DE CARLOS. por Helene ostello y EL NIÑO LINDO, por Sid Chaplin.

Viernes 13, TE PARA TRES, por Aileen Pringle y Lew Cody y LA MUJER X, por Paulina Frederick. En la tanda de 9 y media presentación de la notable pareja Glavari de Reim que harán las delicias de los conucrrentes ofreciendo las más bellas canciones de su repertorio.

687 A 10

CINE CUBA

Suárez y Corrales. Telf. M-8970.

Hoy, función extraordinaria con LA MASCARA DEL PLACER y Variedades.

Regio programa es el que la empresa de este popular y concurrido cine prepara para hoy. En la tanda popular de las cinco y cuarto se pasará una revista y comedia, la gran producción del Oeste por el apuesto y simpático Búffalo Bill, titulada EL DIABLO DEL DESIERTO y la superproducción de argumento y suprema interpretación por la admirada estrella Greta Garbo y que lleva por título LA MASCARA DEL PLACER.

Por la noche en función corrida a las ocho se repetirá el programa de la tanda y dará seguidamente comienzo la fiesta de las variedades con la presentación de artistas tan populares como Dora Díaz y Julio Gallo, Candita Quintana, Yuri y Solís, Cuca de la Portilla y Albertico Hernández, Trío Iris, Eva y D'Argos y otros más de no menos cartel. La fábrica de cigarros Trinidad y Hermano regalará un bonito cuadro a las damas y habrá además otros obsequios.

Mañana miércoles, HOMBRES DE BRONCE, por Monte Blue.

Jueves 12, NUEVA YORK, por Ricardo Cotez.

Viernes 13, LA ESCLAVA DE PLATA, por Irene Rich.

Sábado 14, LA VIUDA UNIVERSITARIA. por Dolores Costello.

Domingo 15, VARIEDAD, por Emil Jannings y Lya de Putti.

687 A 10

CINE RIVOLI

LA REINA DE LA MODA, POR ESTHER RALSTON Y RAIMOND HATTON

En el elegante palacete del reparto La Sierra a las 5 y cuarto, LA REINA DE LA MODA de 8 y media a 11, PERDIDA Y GANADA, por Greta Nissen y Adolfo Menjou, LA REINA DE LA MODA.

Miércoles, LA HORA FATAL, por Anita Stewart y Edmund Love.

TENORIOS DEL MAR, por Lois Moran y George O'Brien.

Jueves, LIRIOS SILVESTRES, por Corinne Griffth y Conway Tearle.

LA CONQUISTA DEL AVIADOR, por Milton Sills.

Viernes, CUALQUIERA MUJER, por Alice Terry.

LONDRES, por Dorothy Gish.

Sábado, APUESTA DE AMOR, por Lillian Ruth.

LA MUCHACHA DE CHICAGO, por Elvira Loy.

Domingo LOS COMPAÑEROS TRIUNFAN, preciosa cinta de gran risa, dos bonitas comedias, Noticiario Fox y la gran producción EL JINETE DESCONOCIDO, por Tom Mix, en las tandas elegantes, TRAVESURAS DE CUPIDO, por Billie Dove.

Muy pronto, SUBLIME Y PERVERVA, por Pola Negri.

EL ABOGADO DEFENSOR, por Ana Q. Nilson.

EL CHICO DE LOS ZAPATOS DE CHAROL, por Richard Barthelmes.

629 A 10.

M.E.C.D. 2016

ENGORDE=SEGURO
NO PIERDA TIEMPO PROBANDO
=40 AÑOS DE ÉXITO=
NO CANSE su ESTÓMAGO COMIENDO DEMASIADO
La PEPTONA se aprovecha (asimila) TODA sin que el Estómago trabaje.
NUTRE directamente al organismo.
NUTRE descansando su Hígado.
VINO PEPTONA BARNET
FERRO FOSFATADO
SABROSO=
=AROMÁTICO=
=SUPER NUTRIFICADOR
Tres Copitas al día engordan mucho más que 100 gramos de la mejor carne, porque además de contener todos los principios nutritivos de la Carne fresca, está ya digerida y el cuerpo la asimila sin desperdicio.
RECHACE LAS IMITACIONES. - EXIJA BARNET
Fabricado por: Droguería SARRÁ. La Mayor.
21 EDIFICIOS. 600 EMPLEADOS

OFTALMO GOTAS
FORMULA
Sulfato de Zinc . . . 0.03 grs.
Adrenalina, solución al milésimo . . . 2.00 grs.
Solución de Oxicianuro de Hidrargirio al 1x5000 25 grs.
Indicado en todas las irritaciones e infecciones de la conjuntiva (catarros oculares), tanto para curarlas como para evitarlas profilácticamente. Hace cesar la inflamación, el dolor, etc., etc.
Modo de usarlo:—Instílese una gota de 2 a 3 veces al día, salvo indicación facultativa.
PREPARADO POR EL
Dr. Arturo C. Bosque
Laboratorio: Tejadillo 36. Habana.

Para su Eterna Majestad la Mujer Belleza, hermosura y salud se consigue con las legítimas e inimitables PILDORAS ORIENTALES, patentadas bajo el núm. 31119. Siempre con éxito maravilloso. Pida folleto al Depto. Pildoras Orientales. Apartado 1244, Habana. - De venta en Boticas.

TRIANON
DE PERFECTO AJUSTE EN PIEL BEIGE PERLA
(Tacón, alto y mediano)
$12.00
También tenemos desde $7.50
Modelos muy bonitos

HERMANOS ALVAREZ. NEPTUNO Y SAN NICOLAS. TELF. A-7004

TENGALOS COMODOS Y FRESCOS
Y ESTARAN ALEGRES, Y GOZARAN DE SALUD!
Aproveche esta oportunidad:
ROPA INTERIOR
PARA NIÑOS de 8 a 14 años

DE TELA DURADERA y MUY FRESCA, cuidadosamente confeccionada en nuestros talleres
60 cts. pieza - $3.25 la ½ doc.
Tenemos todo cuanto usted desee para sus niños
Vestirlos es nuestra especialidad hace muchos años
LAS GALERIAS
Pr. Zayas y Compostela. Teléfono A-6702

SESION DE AYER EN EL CONSEJO DE LA PROVINCIA

Los consejeros suplentes señores Ocejo y Madan sustituyeron a los Sres. Valera y Urra

Bajo la presidencia del señor Manuel Vega y actuando de Secretario el señor Severiano Pulido celebró ayer tarde sesión ordinaria el Consejo Provincial de la Habana, asistiendo los Consejeros señores González, Hernández y Casas así como los Consejeros Suplentes señores Ocejo y Madan.

Una vez leída y aprobada el acta de la sesión anterior fueron leídas las siguientes comunicaciones oficiales:

A.—Del Gobernador de la Provincia, remitiendo estado del movimiento de fondos de la Caja Provincial, correspondiente al mes de Novbre. ppdo.

B.—Del mismo, remitiendo estado del movimiento de fondos de la Caja Provincial, correspondiente al mes de Enero ppdo.

C.—Del mismo, trasladando escrito de los señores Francisco Maza y otros, interesando la construcción de un Matadero en Guara.

D.—Del Presidente de la Asamblea Nacional de Consejeros Provinciales, trasladando acuerdo adoptado por la misma en sesión de 30 de Dicbre. último, relacionado con la erección de un Monumento al Dr. Carlos Manuel de Céspedes. Del señor Adriano Nimbó designado por la Convención Nacional de Consejeros para encausar y dirigir los trabajos pertinentes a la erección del referido Monumento, relacionado con dicho particular.

E.—Del Presidente de la Asamblea Nacional de Consejeros Provinciales, trasladando acuerdo de la misma interesando de cada Consejo vote un crédito para contribuir a la Exposición Agrícola Industrial que se celebrará en Santa Clara en 1928.

F.—Del señor Gobernador de la Provincia, trasladando escrito de los señores Ruiz y Sanz, interesando devolución de $34.38, que dice abonó indebidamente a la Provincia.

G.—Del Alcalde Municipal de la Habana, adjuntando una relación de cantidades que deben ser devueltas a los señores que en la misma se expresan, y que se ascienden a la suma de $1.550.00.

El Consejo expresó su conformidad con la de los señores Francisco Maza y otros y resolvió que las demás comunicaciones pasaran a la Comisión de Hacienda.

Seguidamente fué aprobada una moción en la que se dispone la entrega al Municipio de Batabanó—en usufructo—el cilindro de propiedad provincial y que actualmente se halla allí de servicio.

Entre los asuntos generales luego tratados, los dos primeros que eran un escrito del señor Emilio Lavale, Presidente de la Asociación de Propietarios de Casa Blanca, interesando del Consejo vote crédito para adquirir un reloj público, en el edificio que existe en aquel Barrio, propiedad del Municipio y otro del señor Pernino, interesando se incluya en el Presupuesto de 28 a 29, el importe del Busto del General Menocal, que suministró a la provincia en Julio de 1918, el Consejo acordó que pasaran a la Comisión de Hacienda.

Y fueron concedidas las licencias —de un mes—solicitadas por los Consejeros señores Valera y Urra, dándose en el acto posesión a los Consejeros Suplentes señores Ocejo y Madan.

Y con ello dió por terminada la sesión el Presidente señor Manuel Vega.

Anúnciese en el "Diario de la Marina"

HABANERAS

(Viene de la página 7)

EN LA TERRAZA

LUNES DE FAUSTO

En gran animación.
Muy favorecida.
Aparecía así anoche en la exhibición de **Las travesuras de Cupido** la terraza de Fausto.
De la concurrencia, entre las damas, paso a dar cuenta.
Flora Ruiz de Kohly, María Romero de Vieites, Blanca Rosa de la Torre de Rosales y Herminia Rodríguez Viuda de Argüelles.
Un grupo de señoras jóvenes formado por Olga Seiglie de Gómez Mena, Mercy del Monte de Maciá, Petronila Gómez de Mencía, Lourdes López Gobel de Méndez Capote, Consuelo Conill de Rodríguez Castell, Evangelina de la Vega de Céspedes, Margot Saez Medina de Palma, Margarita Ruiz Lavín de Herrera y Bebita Díaz Brigman de Rivero.
Lita S. de Peñnino.
Angelina Miranda Vda. de Quesada, María Luisa Montalvo de Kohly, María Cabrera de Miró, Lolo G. de Lebredo y Emma Rosa Castillo de Garmendia, Blanca Brigman de Díaz.
Trini Céspedes de Lefebre, Nena Rodríguez Xiques de Rodríguez.
Rosa Verdes de Estrada Mora, María Tijero de Hernández.
Graziella y Ofelia Echevarría e Isabel Suárez Vera.
Señoritas:
Graziella del Monte.
María Felicia y Adelaida Pérez Stable, Olga Estrada Mora, María Antonia Alvarez y la encantadora Eloisa Fernández Travieso.
Josefina Mencía y Cusa Hernández.
Gloria Alvarez, Margarita López Gobel, Asunción O'Reilly, Emma Rosa Garmendia, Maruja Soliño, Cristina Chapado.
Vuelve hoy la cinta **Las travesuras de Cupido** a la pantalla de Fausto.
Va por la tarde.
Y en la tanda final de la noche.

Continúa en la página ONCE

Colonia y Loción
Exquisitas Esencias
Narciso Azul de Mury
París.

Joyería "El Gallo"
Su visita será para nosotros una satisfacción y para usted una oportunidad.
Tenemos de todo lo que usted desee. Le esperamos
SANDALIO CIENFUEGOS Y CIA.
San Rafael e Industria — Teléfono A-2738

LA MODA POR CABLE

ALARGAMIENTO DE LA FALDA

POR PAULINO DE LACALLE

PARIS, abril 3. (Carta cablegráfica vía Londres New York, especial para el DIARIO DE LA MARINA).

Cada temporada tiene sus exigencias especiales y en la actual, mas que nunca anteriormente, la moda es ser "exquisitamente alta y como consecuencia más exquisitamente delgada. El problema consiste en saber como nos pondremos a la "altura de la moda" dada la escasa estatura con que la Naturaleza ha dotado a la mayoría de las mujeres. No es posible procurar el crecimiento de cinco centímetros más, la ciencia no ha llegado aun a tanto. Precisa pues que nuestros vestidos produzcan ese efecto aparente ya ello tienden los esfuerzos de los modistos en sus modelos de la actual temporada. Es un problema de cordinación de proporcicones.

El alargamiento de la falda es una consecuencia inevitable de esa exigencia de la moda con el fin de procurar un efecto más alto a la silueta.

Y aunque tal alargamiento en las faldas no es muy grande, como repetidamente vengo diciendo en crónicas anteriores, es lo bastante para hacer más graciosas las proporciones de las mujeres no muy altas. Hay muchas mujeres realmente altas que consideran como una calamidad cualquier intento de alargamiento de las faldas. A mi modo de ver estan equivocadas; ninguna mujer alta se ve peor porque sus faldas sean cinco o siete centimetros más largas que anteriormente. Y en cambio estos cinco o siete centimetros en una mujer bajita o de mediana estatura hacen un mundo de diferencia. Con las faldas a la rodilla ocurre algo raro; las mujeres altas resultan desproporcionadas y las bajitas parecen muchachas envejecidas.

Las faldas más dentro de la moda actual son aquellas que llegan hasta el lugar por bajo de la rodilla, donde la pantorrilla hace su curva hacia fuera. El cuidado y elegante arreglo de lineas y drapeados completan lo necesario para producir el efecto de alargamiento de la silueta. Trataré de dar alguna explicación de como se consigue tal efecto.

Tanto si comprais vuestros vestidos y abrigos en algun elegante establecimiento, como si os confiais a las expertas manos de acreditado modisto observareis que esas lineas y drapeados predominan en todo modelo chic. Y uno de los ejemblos más comunes del poder de las lineas lo encontramos en las listas verticales, las cuales es bien sabido que hacen aparecer altas quien no sea lo bastante experto, porque generalmente resultan demasiado vistosas y con frecuencia también "pasan de la raya" en su efecto de alargamiento de la silueta. Menos peligroso y más elegante es el efecto de listas producido por medio de pequeños plieguecitos, alforcitas o bandas.

Para mayor claridad me referiré a algunos modelos de firmas conocidas empezando por un elegante ensamble de Doucet. En este ensamble emplea una lana algo parecida al terciopelo en un color rojo algo opaco. El vestido se compone de una blusa recta y una falda de efecto circular en su frente dado por cuatro godets y estrechas tiras verticales de diminutas alforcitas para producir el efecto de alargamiento de la silueta. La blusa tiene también grupos horizontales de las mismas alforcitas y otros dos verticales de igual clase, uno en el frente y otro en la espalda. El cuello en V y una corbata floja contribuyen al alargamiento de las lineas de la silueta. El cinturón es de piel de Suecia rojo con los filos bordados en gris. El abrigo de este ensamble es típico de la elegancia de la estación actual. Su corte es de lineas rectas y se adorna con renard dispuesto en forma que contribuye al alargamiento de la silueta. Hay pocas mujeres cuyas proporciones de altura y circunferencia sean lo bastante apropiadas para usar una banda de piel en el filo inferior del abrigo y un cuello alto y recto de la dicha piel.

Ee este modelo Doucet forma con la piel una especie de cuello-chal que termina en dos estrechas bandas que bajan por los filos delanteros y que nuevamente se ensanchan formando curvas para unirse con la ancha banda que corre en el filo inferior. Este elegante linea se acentua por una serie de pequeñas alforcitas que vajan en curvas graciosas desde el centro de los filos del frente hasta la banda del filo de abajo por la parte de la espalda.

Modelo de la Maison Max.

Modelo de Welly Loeurs. Terciopelo negro y raso gris plata.

Un modelo de Worth nos servirá demostrar como se usan las lineas a fin de que la silueta recta para que resute extremadamente elegante y juvenil. Es un tailleur de velvetin gris inferior de astracan y puños no muy anchos de la misma piel.

Unas bandas del mismo velvetin a modo de solapas que llegan hasta el borde de la chaqueta produce el efecto de adelgazar la silueta. Bajo esta chaqueta hay un sweater de lamé gris y plata con lineas horizontales del sweater. Esta combinación de velvetin y lamé en ensambles para día es una de las notas ultra elegantes de la estación. Tan chic es la combinación de velvetin y lamé que se está empleando también en modelos de noche para el teatro y el restauran. Como ejemblo de este último citaré otro modelo también de Worth con drapeados que contribuyen a alargar la silueta. La blusa está hecha de un lamé que parece encaje en oro y colores con pequeño escote en forma de V que lleva una banda de terciopelo-chiffon azul cuya banda se ata en lazo en el lado izquierdo; las puntas de este lazo sirven para alargar las lineas y a tal efecto contribuye también la banda o faja de terciopelo cuyas puntas prolongan la linea hasta el tobillo. Esta sencilla disposición de lazo y puntas basta en muchos casos para hacer aparecer una silueta tan exquisitamente alta como la moda exige. La falda de este modelo está formada por dos grandes volantes a finísimos pliegues del terciopelo "azul de Worth" que es un azul obscuro de crepusculo con mezcla de púrpura.

PAULINA.

SUSCRIBASE AL DIARIO DE LA MARINA

LA ISLA DE CUBA
LA CASA MAS POPULAR — MONTE 55 y 57 — LA QUE MAS BARATO VENDE
EXPOSICION DE VESTIDOS.
MODELOS DE VERANO
que revelan toda la gracia y originalidad de las nuevas creaciones lanzadas por la más afamadas casas de París, para el estio.
:: En nuestros hermosos salones del primer piso ::
Para presentar un marco digno de la belleza de los modelos de vestidos de verano que en nuestra exposición sometemos al buen gusto del público femenino, se han adornado los salones del primer piso con sus mejores galas.
Muchas de nuestras estimadas clientes admiraron ayer los primorosos modelos que exhibimos y nos dedicaron elogios entusiastas, que mucho agradecemos.
Ya que la ocasión es propicia, justo es que consignemos aquí que aunque estamos encantados con el éxito de público obtenido el primer día de nuestra exposición, no creemos haber hecho más que lo que corresponde, en nuestro afán de mejorar cada día nuestro servicio.
Forman nuestra interesantísima colección lindísimos modelos de gran novedad en sedas vaporosas; chiffones, georgettes y crepés, así como preciosas creaciones en warandol y olán de lino, bordados y confeccionados a mano.
Hemos marcados todos los vestidos a precios muy moderados

VIBOREÑAS

Merecido homenaje— El sábado 14, la Asociación Marista en el local de su casa club tributará, luciendo sus mejores galas, un gran homenaje de simpatía y agradecimiento a su querido Presidente saliente el doctor Antonio Martínez por la improba y fructífera labor de todos admirada llevada a cabo durante su año al frente de tan prestigiosa sociedad.

La gran simpatía de que goza el doctor Martínez en el seno de la Asociación Marista, quedará solidamente demostrada en este sincero homenaje.

En los Maristas.— A propósito de los Maristas aprovecho la oportunidad para anunciar que el día 15 en el salón de actos del Colegio Champagnat de 9 a 12 a. m. se efectuarán las elecciones generales.

El deseo de todos los Maristas era el de llevar al doctor Martínez a la reelección pero ya que esto ha sido imposible la opinión unánime marista no ha titubeado al llevar de candidato seguro a la presidencia al distinguido y prestigioso joven señor Avelino Pérez. Los demás miembros de esta futura directiva son:

Vice-Presidente Sr. Enrique Cañas; Secretario; Sr. Luis Ramos Izquierdo; Vice Secretario: Sr. Aurelio Díaz; Tesorero Sr. Ramiro Guerra; Vice Tesorero: Sr Adalberto García Pujol.

Vocales: Sr. Eusebio Ercilla; Sr. Alfonso Pérez; Sr. Roberto Tovar; Sr. Ramón García Pujol; Sr. Julián Capestany; Sr. Ricardo Sirvén.

Comisiones de Sports: Presidente: Sr. León Rojas; Vice: Dr. Antonio Martínez.

De Fiestas: Presidente: Sr. Eduardo Cañas.

De Casa: Presidente: Sr. Oscar Suárez.

"Luyanó Unión Club".— Señalada esta su fiesta social correspondiente al presente mes de abril y que consistirá en un brillante baile que se celebrará el sábado 14, a las 9 a. m.

El Comité de Damas compuesto por las bellas señoritas Juanita Balaguer, Nina Ramos, Lucila Noriega, Angelita Ferrer, Blanca Rodríguez, y Hortensia López, continuan laborando para el mejor éxito de un gran baile que se celebrará en los primeros días de mayo, y que se titulará el "Baile Blanco".

A beneficio de la Milagrosa.— Con verdadero entusiasmo el numeroso grupo de señoras y señoritas ha trabajado en la función extraordinaria que se celebra esta noche en el teatro Tosca, a beneficio de la Capillita de la Virgen Milagrosa, de la que son fervientes devotas, por lo que su éxito puede asegurarse.

En el ameno programa toman parte las señoritas Esther y Pilar Dini, E. Berenguer Teresa Pérez, Alicia Ichazo, Cuca Suárez, y los jóvenes J. L. López, Tomás Abad, Rafael López, J. A. Vega.

También toman parte la señorita Marta González, en "Guajiras", de Lecuona y la señorita Rosa Abril y el señor Carlos Carrera en el sainete "Sangre Gorda" de los Quintero.

Recitará sus más inspiradas poesías el laureado poeta Gustavo Sánchez Galarraga.

Prestan igualmente su valioso concurso las señoritas M. J. Camila e Herminia Pérez.

Y termina el programa con el monólogo "El Negrito" por el señor Charles Bacea.

Cambios de residencias.— La distinguida señorita Marina Clerch, muy culta profesora de instrucción, ha trasladado su morada para la casa Santa Emilia 88.

Muy próspera se la deseo.

Y para la casa Ave. J. A. Saco 28 lo ha efectuado el doctor José M. Gatell con su apreciable familia.

Un saludo le dedico en su nueva casa que hago estensivo a sus bellas hijas Josefina y Mercy.

Nota amorosa.—. Han contraido compromiso amoroso la gentil e interesante señorita Conchita Ciceraro y el estimado joven Aurelio Jiménez.

No puede faltarles mi enhorabuena y se las dedico en estas lineas.

Ezequiel Cuevas.— Celebra hoy sus días tan notable profesor de guitarra, que de tanta reputación disfruta Con mi mayor afecto lo felicito.

Urbano del Castillo.

UNA FIESTA DEL "CLUB GIJONES" EN EL "MARTI"

El festival tendrá efecto el día 25 y en él se estrenará la zarzuela "La contrabandista"

Los entusiastas componentes del simpático "Club" de la Villa de Jovellanos, con su diminuto y simpático Presidente a la cabeza, se aprestan a celebrar una extraordinaria fiesta teatral que dejará recuerdo imperecedero en cuantos acudan a disfrutar del extraordinario programa combinado al efecto.

Se celebrará tal acto, el Miércoles 25 del presente mes, en el Teatro Martí, con el estreno de una bellísima zarzuela: "La Contrabandista"; y la revista en dos actos "Las Aviadoras", con un selecto número de variedades, como epílogo.

La colonia asturiana en pleno, responderá como ella sabe hacerlo a la amable cita de los rumbosos Gijoneses: y por ello no vacilamos en augurar un éxito completo a esa festividad teatral.

Las grandes simpatías que en su fructífera actuación tiene conquistadas el "Club Gijonés", se pondrán de manifiesto la noche del Miércoles en Martí. A pesar de lo extraordinario del programa, la luneta costará solo $1.50.

¿Va su hija a la escuela con regularidad?
Muchas muchachas faltan a la escuela algunos días de cada mes por enfermedad, lo que, en la mayoría de los casos, es innecesario porque tanto las jóvenes como las mujeres de edad, pueden fortalecerse con el Compuesto Vegetal de Lydia E. Pinkham.
Los muchachas que sufren de agotamiento, insomnio, nerviosidad y falta de apetito, recobrarán nueva fuerza y vigor con el
Compuesto Vegetal de Lydia E. Pinkham
Su hija merece lo mejor en la vida.
Exija este empaque.
De venta en todas las farmacias.

Para Permanecer Joven
Muchas mujeres son víctimas de la menstruación dolorosa e irregular. ¿La atormentan a Ud. los dolores de espalda, las jaquecas y las angustias? ¿Ha perdido el apetito? ¿Se siente débil y se cansa fácilmente?
Pocas mujeres se dan cuenta de que esos males traen arrugas a la cara, palidez al rostro y tristeza a la mirada; arruinan la belleza natural y agrian el carácter; hacen de la maternidad una cosa infinitamente más difícil y dolorosa; destruyen ese encanto indefinible y esos atractivos que cautivan a los hombres.
No envejezca. Tome Nueva Salud de Reno. Le dará salud, vigor y belleza tales como jamás las ha tenido. Empiece hoy a tomar
NUEVA SALUD DE RENO
EL TONICO DE LA MUJER

ALOS niños les gusta Kolynos porque les deja una agradable sensación de frescura en la boca que dura mucho tiempo.
Kolynos desprende de la boca los restos de alimentos, disuelve la película y destruye los microbios dañinos. Ayuda en la prevención de la caries e infecciones de las encías. Limpia y purifica la boca. Un centímetro basta.
Proveedores de la Real Casa
CREMA DENTAL
KOLYNOS
989

Fortalèzcase
Tomando el
GRAN VINO
SANSON
El mejor Aperitivo

M.E.C.D. 2016

RIALTO

HOY

GRANDIOSO ESTRENO
UNIVERSAL PICTURE CORPORATION
presenta a
NEIL HAMILTON
RALPH LEWIS
en

EL ESCUDO DEL HONOR

Un melodrama intenso y sensacional que llevará al espectador de emoción en emoción. Una trama original y de poderosa atracción.

The SHIELD of HONOR

La Taberna Española del Hotel Regina

El inicio de la temporada veraniega con el debut del notable trío IBERIA hará que hoy esté más concurrida que de costumbre la hostería subterránea de San José e Industria.

La típica escalera mudéjar verá desfilar esta noche por sus polícromas gradas lo más granado de la alta sociedad habanera.

Al incentivo de la proverbialmente famosa cocina del Hotel Regina y del intachable servicio de la taberna, se unirá durante todo el verano de ocho a doce de la noche, el aliciente irresistible del programa de arte flamenco y gitano dirigido por la incomparable Cordobesita, rival de la Niña de los Peines.

Un sistema perfecto de ventilación frigidaria hará que el mesón soterrado goce de la más agradable de las temperaturas mediante la renovación constante del aire de la cueva y la oxigenación de su ambiente.

Dos o tres veces por semana se variará el repertorio del cuadro andaluz, que será amenizado también semanalmente con bailarinas españolas contratadas al efecto. Lo mejor del género en nuestro mercado teatral.

Huelga hablar elogiásticamente de la excelencia de la table de hote del figón hispano, legendaria entre nuestros gourmets que saben apreciar los sabrosos menús de la rica gastronomía peninsular.

Está pues de plácemes más que nunca, el alto mundo de esta capital con la aparición del Trío Iberia y la reprise de la Cordobesita y su guitarrista.

Además cuenta esta taberna todos los días con el célebre cocido a la española hecho por una cocinera madrileña traída especialmente para condimentar este plato.

478 ind A 8

TEATRO "ENCANTO"

El éxito de La Muchacha de Chicago. El jueves se estrenará El Siervo de la Condesa. Se aproximan los estrenos de La Dama del Armiño, por Corinne Griffith. El Paje Leal, por Jackie Coogan y La Gloriosa Betsy, por Dolores Costello.

El estreno de LA MUCHACHA DE CHICAGO fué un éxito rotundo en el teatro Encanto.

Esta cinta, de argumento original, de trama, de extraordinario interés y poderosa acción la llamado poderosamente la atención del distinguido público, que acude a este fastuoso coliseo.

La historia se desenvuelve con claridad y el asunto gira alrededor de la decisión de una encantadora muchacha, que desafiando infinitos peligros se mezcla con la gente del hampa, logrando salvar a su hermano de muerte cierta.

Se volverá a exhibir en los turnos elegantes de cinco y cuarto y nueve y media.

Precederá a esta producción una cinta cómica y también una entretenida y amena revista.

A las ocho y cuarto pasará por la pantalla LA ROSA DE CALIFORNIA, producción del selecto repertorio de la First National, interpretada por los conocidos artistas Mary Astor y Gilbert Roland.

EL SIERVO DE LA CONDESA, película perteneciente al triunfante repertorio de la Metro Golwyn Mayer, cinta de ambiente ruso, se estrenará el jueves.

Existe extraordinaria espectación, por ver esta película de ambiente ruso, interpretada por Lon Chaney, Ricardo Cortez y Bárbara Bedford.

Lon Craney, el creador del Quasimodo de EL JOROBADO DE NTRA. SRA. DE PARIS, del Eric de EL FANTASMA DE LA OPERA y de otros roles singulares, que han cimentado de manera defintiva su reputación, realiza una labor incomparable en EL SIERVO DE LA CONDESA, caracterizando el protagonista de la obra, un salvaje hijo de las estepas rusas, acostumbrado a la sumisión y a la obediencia.

La revolución rusa opera un cambio inesperado en su vida y los odiados amos quedan a su merced, pero la belleza maravillosa de su ama, le impide proceder conforme a sus instintos, operándose una reacción indescriptible en su espíritu.

El trabajo de Lon Chaney en EL SIERVO DE LA CONDESA, es ciertamente digno de los más cálidos elogios.

La empresa del teatro Encanto tiene en cartera magníficos estrenos.

Así, LA GLORIA DE BETSY, interpretación admirable de Dolores Costello.

LA GLORIA DE BETSY es una cinta que en los Estados Unidos motivó calurosamente comentarios de la crítica.

Un conjunto de estrellas secunda a Dolores Costello en su labor.

También EL PAJE LEAL, creación de Jackie Coogan y LA DAMA DEL ARMIÑO, por Corinne Griffith, son películas que merece ntodas nuestras consideraciones.

La primera es de First National, un sello de garantía y la segunda es de Metro Golwyn Mayer, con lo que más nada tenemos que decir.

EL CIRCO, producción cómica de grandes pretensiones se estrenará en el mes de mayo.

Charles Chaplin sirve el papel central.

640 A 10.

ESPECTACULOS

TEATROS

NACIONAL. No hemos recibido programa.

PRINCIPAL DE LA COMEDIA. 9 y 15: Pío Mussolini.

PAYRET. No hemos recibido programa.

MARTI. 9: Las Musas Latinas; El Pollo Tejada.

ALHAMBRA. 8: Las novias de Don Juan. 9 y 15: El Demonio y la Carne. 10 y 30: El vértigo del divorcio.

ACTUALIDADES. 8 y 30: cintas cómicas; Periquito; variedades; Las Mujeres del Nilo.

CINEMATOGRAFOS

CAMPOAMOR. Tarde y noche: Cambia el catre; La caída de Troya. Tandas elegantes: presentación del divo Sixco Francha.

TRIANON. 5 y 15 y 9 y 30: El Fantasma de la Opera. 8 y 15: El galán irresistible.

IMPERIO. Matinee y nocturna: Si me volviera a casar!; Un año de vida; Dos Mujeres.

UNIVERSAL. Tarde y noche: La Hija del Fuego; episodio 5 de La Casa de Misterio; El Loro Chino.

LARA. Tarde y noche: cintas cómicas y dramáticas; Estamos aviados; Las odio a todas; El amor vela; una revista.

NEPTUNO. 5 y 15 y 8 y 30: El Fantasma de la Opera. 9 y 30: La Bailarina Diabólica.

RIVIERA. 5 y 15 y 9 y 30: La Condesa secuestrada. 8 y 15: La manicurista.

CUBA. Tarde y noche: una revista; una comedia; El Diablo del Desierto; La Máscara del Placer; variedades.

RIVOLI. (La Sierra, Marianao). 5 y 5: La Reina de la Moda. 8 y 30 Perdida y ganada; La Reina de la Moda.

OLIMPIC. 5 y 5 y 9 y 30: Perdida en París. 8 y 15: Casémonos y lo sabrás.

GALIANO. Tarde y noche: La Irlandesita; La colina encantada; El comisario.

VERDUN. Tarde y noche: una comedia; una revista; Buscando el peligro; Solterito; La Mujer de París.

APOLO. 5 y 30: El Botín de Paz. 8 y 3: El Maitre de Hotel; El Botín de Paz.

VIVES. 8 y 15: La Venus del Trapecio. 5 y 15 y 9 y 15; La Bailarina Diabólica.

RIALTO. Tarde y noche: una revista; una comedia; El escudo del honor; Lentejuelas.

WILSON. Tarde y noche: La Más cara del Placer; Ni te ocupes; una comedia; una revista.

INGLATERRA. Matinee y nocturna: New York; Los Hijos del Divorcio; una revista.

LIRA. Tarde y noche: una comedia; una revista; Variedad; Lo que las mujeres usan.

ENCANTO. 8 y 15: La Rosa de California. 5 y 15 y 9 y 30: La Muchacha de Chicago.

Actualidades y la Temporada de Verano

Sigue su curso el éxito en el coliseo de Orozco, con la temporada de verano en donde se presenta toda una noche de espectáculo a base de 80 centavos toda la función.

Actualidades es hoy el centro de reunión de las familias habaneras, porque allí encuentran motivos para las obras son festivas, cuidadosamenpasar un buen rato en donde todas te seleccionadas y en donde todos los artistas bajo la dirección del actor y autor señor Teófilo Hernández y del maestro Muguerza, interpretan las obras tal y como le gusta al público asiduo concurrente al templo de la variedad.

El programa de hoy está cubierto primeramente por películas y después por el sainete de gran comicidad original de Guillermo Blanco, titulado PERIQUITO, y después muchos números de variedades por toda la compañía así como por Carmita Ortiz y Julio Richard.

La segunda sección que comenzará a las 10 se llevará a escena la revista de los autores López Brillas y Hernández titulada: LAS MUJERES DEL NILO, revista de buena música, escenas cómicas y muy lindos bailables.

El viernes se estrenará la revista de Manolo Sánchez de León con música de Narciso Zucariche titulada: AMOR Y PLACER, una revista de fino corte con escenas originalísimas y en donde se verá el valor de este fecundo autor tantas veces aplaudido en sus parodias y en la canción Amores de Charro.

Para próxima fecha dos estrenos sobresalientes: uno, BOCETOS DE COLORES, revista que ha sido escrito su libro por Gustavo Sánchez Galarraga, exponiéndonos este laureado poeta que BOCETOS DE COLORES es algo sobresaliente y que encierra escenas de la Habana en 1830, de Madrid Goyesco, y evocaciones de las mascaradas venecianas, cuya música será original de los maestros Carlos Fernández Vilá, Oscar Calvet y Rafael Betancourt.

El otro es EL FANTASMA DEL CABARET, cuyo estreno se acerca a pasos agigantados, garantizando la empresa que en ella habrá derroche de arte, lujo, bellezas, originalidad, música exquisita, lindos bailables y unas decoraciones pintadas de expreteso por Nono V. Noriega, que serán una sensación.

Julio Richard está montando para esta revista unos bailables que superarán a todos los conocidos hasta el presente.

695 A 10.

TEATRO IMPERIO

Consulado 116, Telf. A-5440.

Imperio presenta hoy para sus funciones de tarde y noche un magnífico programa en el que figuran las cintas tituladas SI ME VOLVIERA A CASAR, por Ana Q. Nilson y Frank Mayo, UN AÑO DE VIDA, por Aileen Pringle y Antonio Moreno y el estreno de la sublime producción titulada DOS MUJERES o REGINA, por la bellísima Lya Perry.

Los precios para estas funciones son a base de veinte centavos la matinée y treinta para la función de la noche que es corrida, las damas como es costumbre solo pagarán para esta última veinte centavos.

Mañana dos estrenos, BOHEMIO MAITRE D'HOTEL, por Lewis Stone y BUSCANDO NOVIO, por Xenia Desni.

Para el día 12 anuncian la Sociedad de Modistas y Costureras una función de beneficio con un variado programa.

573 A 10.

HOY ESTRENO **FAUSTO** HOY ESTRENO

EN TODAS LAS TANDAS 5¼ 8¼ 9¾

FIRST NATIONAL PICTURES presenta la radiante belleza del cinema

BILLIE DOVE y BEN LYON

en la sensacional creacion de arte

LAS TRAVESURAS DE CUPIDO

"THE TENDER HOUR"

Melodrama de interesante y original asunto que sirve de marco a los encantos y al talento de esta bella artista.

Producción FIRST NATIONAL PICTURES Labra 59

AMERICA ADVERTISING A-9638

La Temporada de Manuel Noriega en Martí. Dos reposiciones y un estreno

Se explica perfectamente que lejos de decaer, aumenta el interés del público por la brillantísima temporada de zarzuela y revistas que nos viene ofreciendo Manolo Noriega en Martí.

Y decimos esto, porque una de las mayores atracciones en todo espectáculo es la movilidad del cartel, extremo de se cuida con celo extraordinario la empresa del Martí.

Dos reposiciones y un estreno prometen para la actual semana.

La primera corresponde a esta noche y no es otra que la de EL POLLO TEJADA, una de las más chispeantes obras del género chico que, por su asunto y por su música, mantiene latente el entusiasmo en el público desde que se alba la cortina hasta que desciende por última vez.

EL POLLO TEJADA requiere, como factor principalísimo, un actor cómico de recursos y en esta ocasión, la empresa cuenta nada menos que con Manolo Noriega, que hará del protagonista una creación. Se nos afirma que en los couplets de La Canallera, está esencialmente inimitable.

El cartel se completa con LAS MUSAS LATINAS, que tanto éxito ha alcanzado en Martí.

La otra reposición, anunciada para el jueves, es la de EL AMOR DE LOS AMORES, la deliciosa revista que constituye una de las partituras más inspiradas del maestro Penella.

EL AMOR DE LOS AMORES será objeto de espléndido montaje en Martí, donde cuenta con elementos artisicost de primer orden para su reparto.

En Martí continúan rigiendo los precios de costumbre, a base de un peso veinte centavos la luneta con su entrada.

El acontecimiento de la semana será sin duda, el estreno prometido para el sábado de: LAS AVIADORAS, humorada cómico-lírica, en dos actos y siete cuadros, cuyo libro se debe a los ingeniosos autores José de Lucio y Manuel Serrano y para la que escribieron sus mejores compases los maestros Alonso y Belda.

Obra de espectáculo y plena de gracia, alcanzará en la Habana igual éxito que el que obtuvo en Madrid, donde permaneció más de doscientas noches consecutivas en los programas.

Aviadores, juerguistas, argentinos, bailarines, mujeres de distintas regiones españolas, figuran en la acción que es movida y de gran interés.

Para el montaje de LAS AVIADORAS, está pintando magníficas decoraciones Manolo Roig, el celebrado escenógrafo. De ellas merecen especial mención la del cuadro sexto, en la que de noche, en un telón de nubes, asoma la parte trasera del aeroplaon y la del último en que, a manera de apoteosis, aparece la carabela Santa María, entre las costas de España y la Argentina.

LAS AVIADORAS, causará sensación en la Habana.

819 A 10.

Cine Vives, Vedado

LA BAILARINA DIABOLICA

Hermosa película interpretada por Gilda Gray. La historia de un gran amor. Vea este emocionante romance de la VIRGEN DIABOLICA, bailarina de un culto misterioso, y el muchacho qu ese atrevió a todos los peligros por ganar su amor. Todo el talento de esta gloriosa actriz puesto en el drama que excita, fascina y emociona.

Será exhibida en las tandas elegantes de cinco y cuarto y nueve y cuarto.

Tanda de las 8 y cuarto, LA VENUS DEL TRAPECIO, por Pauline Garon y Cullen Landis.

Mañana, dos estrenos, dos: LOS BUENOS TIEMPOS DE CARLOS, por Elene Costello, Warner Oland, Clyde Cock, Montagu Love y Johnny Walker y EL APOSTATA, por John Gilbert y Bessie Love.

Jueves 12, CUERPO Y ALMA, por Aileen Pringle y Norman Kerry.

Viernes 13, IVAN EL TERRIBLE. La obra que triunfa hoy por su fuerza, la que arrastra por su colorido vigoroso, por la intensidad de su trama y por la originalidad de su argumento.

Sábado 14: FIEBRE DE PRIMAVERA, por William Haines y Joan Crawford.

Domingo 15: LA TIERRA DEL MORO, por Richard Barthelmes y Patsy Ruth Miller. Gran matinée a las dos de la tarde con las películas: ADELANTE MALA CARA, por Tom Mix, EL TROMPETA SALVADOR, por Jackie Coogan y Claire Windsor y otras que se darán a conocer mañana.

Jueves 16, EL JARDIN DE ALA, por Alice Terry.

693 A 10

CINE RIVIERA

HOY LA CONDESA SECUESTRADA, POR BILLIE DOVE

Para las tandas elegantes de hoy se estrenará la magistral producción de la First National titulada LA CONDESA SECUESTRADA, interpretada por la preciosa y simpática artista Billie Dove y el notable actor irlandés Ruppert Hughes.

En la tanda de las ocho y cuarto se pondrá LA MANICURISTA, de la Paramount, por Bebe Daniels.

Vuelve mañana CELOS, como segunda exhibición, la bella cinta de la Ufa deBerlín, presentada por la Cuban American Film, y donde tanto se lucen los renombrados artistas alemanes Lya de Putti; Warner Krauss y George Alexander.

En latanda precedente se exhibirá UN PICARO DE SOCIEDAD, por A. Menjou.

El jueves próximo LA CANCION DE KENTUCKY, por segunda vez, teniendo por prinucipal figura a Helen Costello.

El viernes próximo, día de moda, se estrenará LA SEÑORA NO QUIERE HIJOS, basada en la famosísima novela del reputado novelista francés Clement Vautel. En ella trabajan la lindísima María Corda y el famoso Harry Liedtke. María Corda fué la elegida por la First National para interpretar el dificilísimo papel de Helena en la grandiosa producción americana LA VIDA PRIVADA DE HELENA DE TROYA.

694 A 10

CINE VERDUN

HOY ESTRENO, LA MUJER DE PARIS

Verdún, el concurrido cine de la calle de Consulado nos promete para hoy un espléndido programa. Matinée de una y media a seis, una divertida cinta cómica. Santos y Artigas presenta al gran coy boy Leo Maloney, en la colosal joya del Oeste titulada, BUSCANDO EL PELIGRO. La Universal Film presenta al apuesto actor Andree Beranguer, en la grandiosa y maravillosa producción titulada SOLTERITO. Carrerá y Medina presenta a la encantadora estrella Vilma Banky en la lujosa y sensacional super producción titulada LA MUJER DE PARIS. Luneta 20 centavos.

Por la noche el mismo programa.

Mañana, LONDRES, por Dorothy Gish y LOS BUENOS TIEMPOS DE CARLOS, por Elena Costello.

Jueves 12, EL FANTASMA DE LA OPERA, por Lon Chaney.

Viernes 13, BEAU GESTE, por Ronald Colman.

Sábado 14, PECADORA y VARIEDAD, por Emil Jannings.

Domingo 15, matinée de una y media a seis, HOMBRES DE BRONCE, por Monte Blue. LA VIUDA UNIVERSITARIA, por Dolores Costello y CELOS, por Emil Jannings. Damas 20 centavos, caballeros 30 centavos. Por la noche el mismo programa.

688 A 10.

Gampoamor reprise hoy La Caida de Troya El jueves reaparece Conchita Bañuls

Hoy vuelve a exhibir Campoamor en todas las tandas, la espectacular producción LA CAIDA DE TROYA, magistral reproducción de los tiempos heroicos de Grecia. En las tandas de las cinco y de las nueve y media antes de la película volverá a presentarse en sus últimas exhibiciones el señor Sixco Francha, la maravilla vocal del siglo, que imita a la perfección con solo la garganta, los más variados instrumentos.

El próximo jueves, con el estreno de Lily Dagover, LA DAMA SIN VELO, se presentará por solamente dos días y solo en las tandas elegantes, la simpáitca primera tiple Conchita Bañuls, quien cantará acompañada al piano del notable pianista Vicentico Lanz, varias de las más bellas canciones de Lecuona, Roig, Delfin y Sánchez de Fuentes.

El domingo grandiosa matinee con lap resentación del HOMBRE MONO; espectáculo original.

El lunes un estreno de la Fox titulado UNA NOVIA EN CADA PUERTO, cuyos intérpretes principales son: Víctor Mc Laglen y María Casajuana, la triunfadora en el concurso de belleza celebrado por la Fox en Barcelona.

La semana entrante el estreno de la Paramount, ALMA DE TIGRESA, por la incomparable Pola Negri.

625 A 10

Estrenos próximos de Santos y Artigas

Una serie de grandes estrenos tienen en cartera Santos y Artigas, los alquiladores que no desmayan, pese a la situación incierta de los espectáculos, y dispuestos siempre a cooperar con los empresarios de cines en la renovación de sus programas, en la renovación de sus programas, en la organización de espectáculos, en la facilidad de los precios y en todo aquello que redunde en beneficio de la cinematografía en Cuba, de la que continúan siendo los liders.

En la relación, que para estos meses inmediatos tienen preparada de estrenos, tras el éxito enorme de EL BUQUE SANGRIENTO, de EL FIN DE MONTECARLO, PECADORA?..., NOBLEZA BATURRA y el más reciente de IVAN EL TERRIBLE y LA HERMANITA, figuran: LAS DE MENDEZ, una joya española que acaba de triunfar ruidosamente en los grandes cinemas de los boulevares parisienses; LA SIRENA DEL CANTABRICO, SACRIFICIO DE ESCLAVA, EL MEDICO A PALOS, también hispana; LA DIABLESA, por la Compson, LA TIGRESA, por Dorothy Revier; EL OTRO NOVATO; CADA FLOR EN SU JARDIN...

Tienen preparados, además, los estrenos de numerosas comedias y series de la casa de Pathé, que en este género no tienen rival. Y contando con las exclusivas españolas de Selección Capitolio y las de la famosa marca amreicana de Columbia, el stock de novedades de Santos y Artigas es formidable, inigualable.

693 A 10.

Teatro Principal de la Comedia

HOY: PIO MUSSOLINI, POR RAFAEL LOPEZ SOMOZA

Sigue el género cómico triunfando en el teatro Principal de la Comedia. Cada nueva obra que se representa en el coliseo de Animas obtiene un éxito de risa franco. Esto, unido a la circunstancia de que la compañía que actúa en el dilecto teatro representa admirablemente estas obras hace que la temporada se mantenga con toda esplendidez y a despecho de toda crisis. Bien es verdad que en el Principal de la Comedia se ofrece al público el mejor espectáculo por el más módico precio.

La función de esta noche es de moda. Reviste un interés especialísimo, pues la obra que se anuncia, si bien no es estreno, tiene para el público todo el atractivo de una primera representación por el tiempo que hace que no va a escena y por el recuerdo gratísimo que dejó en el público.

La obra a que estamos refiriéndonos es PIO MUSSOLINI y su sola mención tenemos la seguridad de que ha de satisfacer al público.

PIO MUSSOLINI es un juguete cómico, una astracanada, una farsa, una ocurrencia cómica — como el lector quiera llamarla — escrita con una gracia loca por Asenjo y Torres del Alamo, dos autores que saben donde le aprieta el zapato al público.

Ahora que Mussolini, el Duce, está de moda en todo el mundo por sus conflictos con el Papado, y por sus pintorescos "ukases" de que diariamente da cuenta la prensa, veremos con más gusto esta obra, en la que el protagonista lleva el mismo apellido que el del Regenerador de Italia.

PIO MUSSOLINI es un hallazgo cómico admirable. Numerosas representaciones ha alcanzado esta obra en el Principal y siempre ha producido en el público una impresión gratísima. Toda la obra es una sucesión de sucesos cómicos, originales ingeniosos.

Pero no es solo la gracia en sí de la obra la que ha motivado su éxito. Hay además la circunstancia de que Rafael López Somoza ha logrado una de sus más geniales creaciones cómicas en el protagonista de esta astracanada, el pintoresco tipo Don Pío Mussolini.

El recuerdo de López Somoza va invariablemente asociado al de esta obra de Asenjo y Torres del Alamo.

El público que asistirá a la función de moda de esta noche — en gran número con toda seguridad — lo hará tanto atraído por su gracia como por el recuerdo de la labor que en su papel central realiza el As de la RTV.

698 A 10.

CONVIENE LEERSE

Infinidad de personas abusan de la cantidad de alimentos que tiera su estómago; otras comen demasiado ligero y la generalidad lo ingiere sin masticarlo, de ahí se originan los frecuentes dolores de cabeza, la dispepsia, el estreñimiento peligroso y la mar de enfermedades que nos cansaríamos de citar en breve suelto. Por lo tanto conviene cuidarse de cuáles y cómo deben ser los alimentos, pero ya incurrido en la enfermedad por alguna causa de las que enumeramos al principio de esta nota, es conveniente proveerse de un frasco de Salvitae y tomarla en dosis de una cucharadita después de cada comida o seguir las instrucciones que se acompañan a cada botella.

alt

HOY TEATRO DEL PRADO HOY

5 Y 9 COLOSAL ESTRENO EN CUBA 5 Y 9

presentacion de

ESTHER RALSTON

CHARLES FARRELL · WALLACE BEERY

GEORGE BANCROFT

en la SUPER-JOYA PARAMOUNT

LA REINA DE LOS MARES

"OLD IRONSIDES"

Drama de grandioso espectáculo - La historia romántica de la formación y triunfos de la Marina de la República Norteamericana en el Siglo XIX y sus veleros y esforzados Marineros y Oficiales.

Gran prólogo especial adaptado a la película igual al presentado en el teatro PARAMOUNT DE NEW YORK.

JOYA PARAMOUNT
E. Palma 112

Agua de Colonia :: del Dr. JOHNSON ::

PREPARADA con las ESENCIAS más finas

EXQUISITA PARA EL BAÑO Y EL PAÑUELO

De venta: DROGUERIA JOHNSON, Pi MARGALL, Obispo 36, esquina a Aguiar

HAGASE SUSCRIPTOR DEL

"DIARIO DE LA MARINA"

LLAME AL TELEFONO M-8404

Lo atenderán como es debido.
Rapidez y buen servicio.

M.E.C.D. 2016

Ante la novedad de este lindo modelito, uno entre los muchos bellos que exhibimos, no es exagerado afirmar:

PRESENTAMOS LA MEJOR COLECCION DE VERTIDOS

Los precios son muy moderados

DE UNA PRECIOSA VARIANTE DE BEIGE
Para niñas de todas edades, incluso para señoritas que usan tacón chato y horma de punta semi-estrecha
1|5 $4.00; 5|8 $5.00; 8|11 $6.00; 11|2 $7 00 2|6 $8.00

Cuide la dentadura de sus hijos

EVÍTELES sufrimientos y el bochorno de llegar a hombres con una mala dentadura. La culpa no será de ellos sino de los que descuidaron esa parte importantísima de la higiene personal. Acostúmbrelos a usar el polvo dentífrico CALOX tres veces al día, por lo menos. Calox posee insuperables cualidades: limpia y blanquea los dientes sin rayar el esmalte, tiene sabor agradable, higieniza la boca evitando las caries, y es además económico.

Pida CALOX en su botica favorita.

McKESSON & ROBBINS
Incorporated
Nueva York, E. U. A.

SUSCRIPTORES

Para sus Anuncios Económicos Llamen Nuestros Teléfonos a

M-3378 y A-1014

HABANERAS

Viene de la página NUEVE

EN LA IGLESIA DE LA CARIDAD

LA BODA DE ANOCHE

Elena Cristófol y el doctor Manuel Yañez

Un nuevo capítulo.

Las bodas de la semana.

Se iniciaron en la noche anterior con la de la señorita Elena Cristófol y Solá y el joven y distinguido abogado Manuel Yañez y Galego.

Había sido dispuesta la ceremonia para las nueve en la Iglesia de Nuestra Señora de la Caridad.

Encantadora Elena.

Airosa y gentil.

Apareció en el templo luciendo un traje que modelo de Lucien de Lelong.

Coronaba su figura una blanca y reluciente tiara de la célebre Ketty.

Y muy bonito el ramo.

De la Casa Magriñá.

Todo de **callas**, con un gran lazo de tisú, regalo que recibió la novia de su amiga predilecta Zoila Corominas.

Dos encantadoras niñas, sobrinas de la dulce **fiancée**, resaltaban entre el séquito nupcial.

Teté Gispert y Cristófol.

Fina Tayá y Cristófol.

Iban con trajes de estilo, color rosa, luciendo lazos bordados en perlas.

Llevaban las dos, como simbólico complemento, ramitos coloniales.

El señor Eduardo Yañez y Galego y la amante madre de la novia, señora Teresa Solá de Cristófol, fueron los padrinos.

Testigos.

Cuatro por el novio.

El doctor Manuel Ruiz Casabó y los señores Enrique Tayá, Joaquín Cristófol y Fermín Loredo.

Un compañero muy querido de redacción, el señor Fernando López Ortiz, director de **El Automóvil de Cuba**, firmó el pliego matrimonial como testigo de la señorita Cristófol.

Actuaron también en calidad de testigos por parte de la novia los señores Julián Areces y Julián García Tubau con el querido doctor Claudio Mimó.

Mis votos aquí.

Por la felicidad de los novios.

MARTES DE MODA

Nueva cinta.

De excepcional interés.

No es otra que la que con el título de **La Reina de los Mares** anuncian para hoy los carteles del teatro del Prado.

El papel principal está a cargo de la linda estrella de cine Esther Ralston.

Es día de moda.

ANOCHE EN EL TEATRO ENCANTO

Un éxito más.

Grande, decisivo.

Fué anoche la cinta **La Muchacha de Chicago** en el Teatro Encanto.

De trama original.

Y viva acción.

Tanto la platea como el espacioso **balcony** aparecían colmado de público.

Público selecto y distinguido, como es siempre, invariablemente, el de las funciones de moda del nuevo y elegante teatro de la calle de Neptuno.

Bastará a demostrarlo la relación que aquí doy, hecha al azar, sin plan y sin concierto.

Carmen Aróstegui de Longa, "Nandita" Sanguily de Nogueira, Eloisa Segrera de Gastón, Noemí Cancio de Gil, Lily Longa de Arellano.

Isa Linares de Alamo, "Desde" D. de Ruiz, Aida Estrada Mora de Recio.

María Antonia Villalba de Pedroso, Cristina Montoro de Bustamante, Sira García de Enseñat, Mary González de Peña, Sarita Jujol de Del Monte, señora de Cartaya, Adelaida Noda de Hernández, Caridad Taquechel de Grimany, Sara Sánchez Vda. de Tabares, Mercedes Barrena de Villaciergo, Graziella Miranda de López de la Torre, Emma Betancourt de Sánchez uentes, señora de Turró, Carmen Gálvez de Cortiñas.

Teté Bances de Martí.

Gloria Erdmann de Juarrero.

Dolores Recio, Vilda de Valdés, Rosita Jiménez Vda. de Miyeres, señora de Ortiz, Georgina Serpa de Arnolson, Carmen Montero de Baroni, Julia Sánchez de Magnan, Carmen Isern de Garriga, María Luisa Brown Vda. de García Mon.

María Martín Vda. de Plá, Rita María Alió de Solís, Juana C. de Arregui, Armando F. de Izquierdo, Fidela García de Palacio, Sofía Rodríguez de Monteverde.

Ofelia Rodríguez de Herrera.

Carmela Alió de López, Carmela San Pedro de Argüelles, Angelita Canosa de Sánchez de Fuentes, María Antonieta Sierra de Bilbao, Carlota C. de Montoulieu.

Lolita Quintana de Angones.

Nena Pons de Pérez de la Riva, Sarita Larrea de García Tuñón, Beba Larrea.

Graziela Robleda Viuda de Nodarse.

Señoritas: Chea Pedroso.

Lia Llata, Luisita Plá, Zoila y Caridad Betancourt, Malvina Arnoldson Natalia Ruiloba.

Catalina Garriga Isern, la encantadora Nena Valdés Recio, Katty y Mimí Turró, Carmelina, Acacia y René Cicero.

Alicia Pedroso, Lérica Ravelo, Flora Rodríguez, Gloria Alvarez, Carmelina Barrena, Celia y Estela Alvarez.

Nena Giberga, Hilda e Isabel Lecuona.

Mercedes Freyre, Rita Longa, "Tin" Mendoza, Mariana de Armas, Angeles Regalado, Angelita Cadenas.

Lydia García Mon, Lydia y Caridad Grimany, Margot Sánchez, Ana Julia Gil, María Luisa de Cárdenas, Graciela y Alicia Palacio.

Graciella Montalvo, Raquel María Sánchez Montoulieu, Silvia Ravelo, Josefina Arellano, Margarita Azcárate, Graciella Gastón.

Elsa Gallardo, Petrica Fernández Marty, Berta Marty, Nena García.

Rosita Miyeres, Rosita Almanza, Marina Tavío, Josefina Mimó, Charito y Gloria Ortiz, Carmelina Cortiñas Galvez.

Ernestina Gispert, Pilar y Rosa María Acevedo.

Se repite hoy la exhibición de **La Muchacha de Chicago** en los turnos preferentes del teatro Encanto.

Es preciosa.

Digna de verse.

Peletería BENEJAM

SAN RAFAEL E INDUSTRIA

CALZADO DE CALIDAD A PRECIOS MUY REDUCIDOS.
PARA SRAS., CABALLEROS Y NIÑOS.

La Emperatriz
LA CAMISERÍA DE MODA

UN cautivador regalo para un hombre de gusto será sinceramente agradecidos por la belleza y utilidad que representa, si está garantizado con nuestra etiqueta que significa para todo elegante, el más moderno, el más selecto y el más alto exponente de una impecable distinción.

Laureano López S. en C.
SASTRES-ARTISTAS
SAN RAFAEL 36
Creando y consolidando elegancias desde 1890

SOLÍS, ENTRIALGO Y CÍA.
Telfs. A-7221 7293
C. Privado. 15 líneas

GALIANO
Toda la cuadra
SAN RAFAEL y SAN MIGUEL

EL ENCANTO no sólo ofrece el más extenso, original y moderno surtido de mantelería, desde la calidad más barata hasta la más fina y exquisita, sino que además la vende a los precios más bajos.

MANTELES

Adamascados blancos con dobladillo ciego, de 150 x 150 centímetros, a 90 centavos.

Adamascados blancos con dobladillo calado, en los siguientes tamaños y precios:

De 150 x 150 centímetros a $ 1.25
De 150 x 200 centímetros a $ 1.60
De 150 x 250 centímetros a $ 1.90
De 150 x 300 centímetros a $ 2.25

Adamascados, blancos, con cenefa de color rosa, azul y amarillo:

De 160 x 160 centímetros a $ 2.50
De 160 x 200 centímetros a $ 3.00
De 160 x 250 centímetros a $ 3.50
De 160 x 300 centímetros a $ 4.00

SERVILLETAS

Haciendo juego con los manteles, de 18 x 18 pulgadas, a $3.25 la docena.

JUEGOS DE MANTEL

Adamascados, blancos con cenefa rosa, azul, verde, rojo y amarillo, y en color entero, con 6 servilletas de 28 x 28 centímetros, a los siguientes precios::

De 160 x 160 centímetros a $ 1.75
De 160 x 200 centímetros a $ 2.25

De granité, bordados y calados.

De 160 x 160 cm. con 6 servilletas de 58 x 58 cm. a $ 6.75
De 160 x 200 cm. con 6 servilletas de 58 x 58 cm. a $ 7.75
De 175 x 240 cm. con 6 servilletas de 58 x 58 cm. a $ 8.75
De 175 x 290 cm. con 12 servilletas de 58 x 58 cm. a $12.50

De granité de hilo puro, blancos con el dobladillo de color rosa, azul y oro:

De 150 x 150 cm. con 6 servilletas de 60 x 60 cm. a $ 10.00
De 150 x 200 cm. con 6 servilletas de 60 x 60 cm. a $ 12.00
De 180 x 180 cm. con 6 servilletas de 60 x 60 cm. a $ 12.00
De 180 x 250 cm. con 6 servilletas de 60 x 60 cm. a $ 15.00
De 180 x 300 cm. con 12 servilletas de 60 x 60 cm. a $ 22.00

De guarandol de lino puro con bordados y calados hechos a mano, muy finos:

De 180 x 180 cm. con 6 servilletas de 60 x 60 cm. a $ 20.00
De 180 x 230 cm. con 6 servilletas de 60 x 60 cm. a $ 25.00
De 180 x 250 cm. con 12 servilletas de 60 x 60 cm. a $ 38.00
De 180 x 300 cm. con 12 servilletas de 60 x 60 cm. a $ 42.00

De granité, bordados y con aplicaciones de hilo:

De 160 x 160 cm. con 6 servilletas de 60 x 60 cm. a $ 12.00
De 160 x 210 cm. con 6 servilletas de 60 x 60 cm. a $ 14.00
De 175 x 250 cm. con 6 servilletas de 60 x 60 cm. a $ 16.00
De 175 x 290 cm. con 12 servilletas de 60 x 60 cm. a $ 20.00

De granité y de guarandol, con bordados y calados, muy finos, desde $14.00 hasta $ 40.00 han sido rebajados de precio.

JUEGOS DE REFRESCO

De guarandol de lino puro, blancos, con calados y bordados, muy finos:

De 90 x 90 cm. con 6 servilletas de 30 x 30 cm. a $ 4.50
De 115 x 115 cm. con 6 servilletas de 30 x 30 cm. a $ 5.00
De 135 x 135 cm. con 6 servilletas de 30 x 30 cm. a $ 6.00

De holán, estampados, con dibujos muy originales, de 110 x 110 centímetros, con 6 servilletas de 30 x 30 centímetros, a $8.00.

SERVILLETAS

Adamascadas, a $ 1.50, 1.75, 2.00, 2.50, 3.00 y $4.50 la docena

PAÑOS PARA VAJILLA

A a $2.25, 3.25, 4.50, 5.00 y $7.00 la docena.

PAÑOS PARA CRISTALES

A $ 5.00 y $ 6.50 la docena.

PAÑOS DE COCINA

A $ 1.25, 2.00, 3.75, 4.25 y $ 6.00 la docena.

HULES

Para cama, mesa y para vajillero, el mayor y más variado surtido a precios muy reducidos.

Visítenos aunque sólo sea en visita de estudio y examen de calidades, estilos, precios, etc.

PRIMER PISO

BUFANDAS ESTAMPADAS A $4.95
(Rebajadas de $6.50)

Una extensa colección de bufandas estampadas—más de 25 estilos diferentes,—que ofrecemos al precio especial de $4.95. Todas son de modernas estampaciones sobre fondos de colores diversos.

PAÑUELOS ESTAMPADOS A $3.75

De un metro de ancho, con dobladillo a mano y en diferentes dibujos y colores.

PAÑUELOS DE LAME A $14.75
(Rebajados de $21.50)

Con franja de crepé mongol (más de veinte dibujos diferentes) y lamé de magnífica calidad.

MANTELETAS ESTAMPADAS A $23.50
(Rebajadas de $27.50)

En crepé todo de seda estampado "cachemira" estilo español, en varios dibujos y fondos de color, tamaño 100 x 100 ctms. de tela y 40 ctms. de fleco torzal, hecho a mano.

CHALES ESTAMPADOS A $10.00
(Rebajados de $14.50)

De crepé mongol muy fino y estampaciones diversas en varios fondos de color.

Estandarte bordado a mano en hilos de oro, plata y seda. Obsequio de la Juventud Asturiana al Centro Asturiano. Es una verdadera obra de arte salida de los talleres de EL ENCANTO.

POST-HABANERAS

EL BAILE DEL CASINO ESPAÑOL

Baile de la Gloria.

En el Casino Español.

Respondió en todos sus aspectos a los preparativos hechos en aras de su lucimiento por la Comisión de fiestas que preside el caballeroso joven Augusto Fernández Blanco.

El decorado, sencillo y elegante, reclama un aplauso para la Casa Trías.

Bien la orquesta.

Y excelente la cena.

Entre la concurrencia, la distinguida señora del ilustre economista Bernis, la señora de Sánchez y la distinguida señorita Manuela Comas y Pérez Caballero, de la Delegación Española al II Congreso de Migración.

Isolina Cuervo, la señora de Fernández Viñas, Segundo Vicepresidente del Casino Español.

La señora de Fernández Blanco.

Muy interesante.

Carmelina Laurrieta de Fondón, Sabina Echeguren de Pardias y María Julia Arenal de Gouigolzarri.

Juanita Rodríguez de S. Villalba, María Alvarado de García, Froilana de la Maza de González, y Elisa Arrojo de González.

Mary de Gómez de Cueto.

Serafina Pedrosa de García.

Marina Junco de González, María Aurora Pérez de Campo, Carmen Solís de González, Manuela Fernández de Hevia y Mercedes Cano de García.

Señoras viudas de Isach y de Gómez de Avellaneda.

Josefa Noste de Castro, Araceli Giberga de Izquierdo, Nena García de Fernández y Mercedes Sánchez de Argüelles.

Luisa Ocano de Leiseca, Dulce María Grau de Balcells, María Palacio de Barbero, Angelita de la Torre de Rodríguez y Josefina Castellanos de Corzo.

Señora viuda de Ortiz.

Mrs. Rubén Alvarez.

Dolores Ribera de Martínez, Emilia Menéndez de Lorenzo y Carmen Reyes de Pérez.

María Teresa Ribas de Bulnes, Evangelina Alemán de Martínez, Hilda Oliva de Cuervo, Trinidad Murillo de Salueza, Mercedes Martínez de Carregal, María Larraulchi de Pestana, Aurora del Campo de Argudín, María Santana de Polo.

Señoritas.

En gran número.

Constancia Pérez Aces, Nena Pitaluga, Juanita C. Villalva, Carmelina Villalva, Rosita Tuñón, Margarita Matheu, Lolita García Alvarado, Maruja Fernández y María Lola Acosta.

Lola González Arrojo.

Silvia Ramírez.

Las lindas hermanas Emilita y Josefina Corzo y Castellanos.

Blanca Pérez, Hortensia Ramírez, Sulima Gómez de Avellaneda, Celia González, Isabel Hevia, Mercedes García Cano, Alicia Sotolongo, Carmela Sánchez y Rosa Amelia Rodríguez Cáceres, muy linda.

Elvira y María Teresa Castro, Amelia Alonso, Nena Pérez, María Pérez de Cabo y la encantadora Chela Hernández Leal.

Rita Sarmiento, Mercedes Rodríguez, Panchita Sarmiento, Milita García Pedroso.

Sara Sardiña, Carmen y Mercy Grau, Rosita Villavicencia y las gentiles hermanitas Emilita y Josefina Corzo.

Angélica García Guzmán, María Isabel Sanz, Dulce Díaz, Fefa Pérez Roger, Margarita Brión, Carmen Pazos y Gloria Pérez de los Reyes.

Nena y Cariño Menéndez.

Bebita Romagosa.

Aida Cantera.

Asunción Roque, Lissete y Margarita Dediot, Minerva Amador, Estrellita Lorenzo, María Luisa Alzugaray, Josefina Fernández, Delfina y Modesta Lalueza...

Más, muchas más.

¿Cómo recordarlas?

MARTES DEL PRINCIPAL

Función de moda.

Del turno de los martes.

Es la de hoy, con la reposición escénica de **Pio Musolini** ,en el teatro Principal.

Juguete cómico en tres actos que abunda en pasajes divertidos.

Está llena de chistes.

Graciosísima.

Continúa en la página DOCE

M.E.C.D. 2016

LA II CONFERENCIA DE MIGRACION DE LA HABANA

LOS DELEGADOS ESPAÑOLES A LA CONFERENCIA DE MIGRACION FUERON OBSEQUIADOS EN EL "CLUB MADRILEÑO"

Esta colectividad dedicó a sus paisanos y a los españoles todos de la conferencia una castiza fiesta, que fué honrada con la presencia del embajador y de bellas y distinguidas damas

Anoche, atenta y cortésmente invitados, visitaron los elegantes salones del Club Madrileño, las nobles gentes de la villa del oso y del madroño, la de los majes y las majas, la ciudad de los **ninchis**, el castizo Madrid, desde se va al cieloy en el cielo se suplica a San Pedro un agujerito para ver a Madrid, el castizo.

Los Delegados madrileños, señores Domingo de Las Bascuas, Vicente Pahuordi y Eduardo Piñán, y los Delegados españoles, señores Gil Casares,, Francisco Bernis con su distinguida esposa; señor López Oliván y Juan Manuel Sánchez, con su señora Aurelia Quintana.

Llegaron con ellos: el Embajador de España, señor Gutiérrez de Agüera; el Secretario de la Embajada, señor Manuel del Moral; el Cónsul general de España, señor Freire; el Cóonsul, señor Martínez Pous; el Vicecónsul, señor Pedro López; el Lcdo. Pedro Serrano; el Director del "Diario Español", señor Adelardo Novo, y algunas personas más.

A las puertas los esperaban el Presidente, Eduardo García; el Vicepresidente, Blas Mauraneta; el Secretario, Emilio Soldevilla; el Secretario Gómez Arévalo, con todos los señores de la Junta Directiva, que tributaron a tan distinguidos visitantes un cariñoso recibimiento.

En el salón les esperaban la gracia, la elegancia y la beleza y la sonrisa de las señoras y señoritas del Comité de Damas, alto y noble prestigio del Club, presidido por su Presidenta, la dama Milagros Colón, Rufina Inglés de García, Mercedes Ruiz Inglés; señora de González, Victoria Cortes de Salas, Alicia González, María Sinovas, Manuela González, Carmen Feliz, Juanita Alvarez, Purita García, Eva Piñero, Nena Jimenez, Pura López de García, Teresa Vives de Núñez, Maruja Gutiérrez, Querubrina, Asunción, Eulalia Jimenez, Nieves Mateu, Ramona Mateu, Emilia Reucoso de Villar, Rosa Gutiérrez, Rosa Mateu, Ofelia Martínez, señora de Fernández, Leopoldina Cordon, señora viuda de Incera, Esperanza Valcárcel de Alfonso, señora de Beltrán, Rogelina González, señora de González, Concepción Varquer y Edelina Piñeiro y otras muchas.

Y como estaban en el Madrid, castizo, los distinguidos visitantes fueron obsequiados muy castizamente con "café con media" y después un "Agua, azucarillos y aguardiente" que estuvo la mar de **ninchi**, muy Madrid. Un organillo, granuja y pinturero, entonaba una gracia madrileña, un chotis y un pasodoble, esencia madrileña, y bailaron los madrileños, con aquellas mujeres preciosas, envueltas en el mantón, **floreao y chulón**. Y las horas pasaron gratas, amables, fraternales; en la bendición y en el recuerdo de aquel Madrid, de donde se va al cielo y en el cielo se llora por un agujerito para ver a Madrid. La fiesta culminó en animado desfile.

Antes de la visita, el Embajador y los Delegados fueron muy madrileñamente obsequiados por el doctor Pedro Serrano con un cocido más clásico que la fuente de La Teja.

¡Que aproveche!

DOS TEMAS PRESENTADOS POR LA DELEGACION CUBANA, APROBADOS AYER POR LA SEGUNDA COMISION

Se refieren a la adopción de medidas para la protección del ahorro y patrimonio del emigrante y creación de centros en que se enseñen a aquél conocimientos agrícolas e industriales

A las tres y media de la tarde se reunió ayer la Segunda Comisión de la Conferencia, que tiene a su cargo los temas de asistencia de los Emigrantes, Cooperación, Previsión y Mutualidad.

Presidió el doctor Antonin Sum, primer delegado de Checoeslovaquia, fungiendo de secretario el doctor Ursulo Dobal.

Se puso a discusión primeramente el tópico segundo del temario de la referida Comisión, que es como sigue:

"La Conferencia,

Considerando las ventajas indiscutibles que ha de tener para el inmigrante la protección de su patrimonio y ahorro y el que existan instituciones para su defensa,

Expresa el deseo:

De que se tomen medidas para la protección del ahorro y patrimonio del inmigrante, y que se creen instituciones adecuadas a dicho fin.

Este tópico fué debatido muy ampliamente, interviniendo en la discusión delegados de Polonia, Cuba, Francia, Italia, Guatemala, Estados Unidos de América y de otras naciones.

La Delegación de Cuba, autora de la proposición, le introdujo una ligera enmienda a petición de Francia, que son las palabras "si ya no existen", y otra, a propuesta de Italia, que dice así: "Y también que se sometan las agencias de cambios para inmigrantes a una severa reglamentación, imponiendo las garantías que las mismas deban satisfacer antes de obtener la licencia correspondiente".

Así quedó aprobada la proposición.

También quedó aprobado, con modificaciones introducidas por la Delegación de Cuba, el tema cuarto, que quedó redactado en la forma siguiente:

"Que en los centros inmigratorios, se creen establecimientos de enseñanza para los inmigrantes, donde pueda obtenerse una instrucción especial agrícola o industrial, de acuerdo con sus aptitudes y las necesidades de país de inmigración".

Ambos temas aprobados pertenecen a proposiciones de la Delegación de Cuba.

A las seis y media de la tarde se dió término a la sesión.

ULTIMA HORA

UN SARGENTO DEL EJERCITO RESULTO MUERTO Y SIETE PERSONAS HERIDAS AL CHOCAR UNA GUAGUA Y UN TRANVIA

Anoche ha ocurrido nu nuevo choque sangriento entre una guagua y un tranvía, del que resultaron un muerto y varios heridos.

Transitaba el tranvía número 317, de la línea de Jesús del Monte y San Juan de Dios por la Calzada de Cristina entre Pila y Castillo, en dirección de la Habana, hacia la esquina de Tejas, siendo manejado por el motorista Ramón Canel Rodríguez, español, de 49 años de edad, vecino de Josefina y Gelabert, al parecer no llevando gran velocidad, cuando se interpuso en las paralelas, tratando de darle un corte para pasarlo, la guagua de la empresa La Zenaida, número 40, con chapa 40916, manejada por el chofer Rafael Tejera Valdés, de 21 años y vecino de Velázquez 18.

La guagua fué alcanzada por la defensa del tranvía en una de sus ruedas posteriores, siendo también arrastrada algunos metros, a consecuencia de lo cual se volcó, comprimiendo contra el suelo a uno de sus pasajeros, el mestizo José Herrera Ramírez, sargento del Ejército Nacional, del Cuerpo de Ingenieros, destacado en la Batería número 5, y el que según declaraciones del vigilante número 376, J. Roca, que se encontraba en el lugar del hecho, el militar trató de esquivar el choque lanzándose de la guagua, con tan mala suerte que al acer al pavimetno prontamente fué alcanzado por el vehículo que le comprimió el cráneo, dejándolo muerto en el acto. Las heridas presentadas por el cadáver del desdichado sargento Herrera fueron calificadas por el doctor Guzmán, médico de guardia en el Hospital Municipal, como heridas contusas en la cabeza con pérdida completa de la masa encefálica y múltiples contusiones por todo el cuerpo.

También fueron asistidos los siguientes pasajeros de la guagua que asimismo presentaban distintas lesiones:

Edmundo Hernández Milián, vecino de Santa Isabel 99, de 15 años de edad, herido menos grave.

Rafael Pérez González, de la Habana, de 28 años, soltero, periodista y vecino de Luis Estévez, 133, herido menos grave.

Arturo Albo Cabrera, de 46 años de edad, vecino de Corrales 158, herido menos grave.

Miguel Duarte y Hevia, de 16 años de edad, vecino de la Carretera de Jacomino sin número, herido menos grave.

Ceferino Castro Díaz, español de 29 años de edad, vecino de San Lázaro 80, de lesiones leves.

José Pis Pis, de 38 años de edad, periodista, vecino de Franco 33, herido leve.

Cipriano Mazo Ruiz, español de 23 años de edad, vecino de Monte 322, lesiones leves.

El cadáver del sargento Herrera fué entregado al Primer Teniente Ayudante del Cuerpo de Ingenieros señor Santiago Pardo López, con la obligación de presentarlo en el Necrocomio en su oportunidad para hacerle la autopsia.

El Juez, después de oida la declaración del motorista y del chofer de la guagua, ordenó la libertad del primero y la conducción del segundo al vivac por todo el tiempo que dicta la ley.

Accidente del trabajo.—En el primer Centro de Socorros fué asistido ayer el ciudadano Manuel Balceiro Albo, de España de 42 años de edad, vecino de Velázquez 120, de una herida en el dedo meñique de la mano izquierda, la que según declaró se causó al estar trabajando en la destrucción de un barco antiguo en los muelles de Hacendados, al fallar la mandarria que manejaba un compañero suyo.

El hecho fué casual.

Post Habaneras

Viene de la página ONCE

LUNA PARK

En su apogeo.

Cada vez más favorecido.

Hay que decirlo, sin temor a réplica, del atrayente Luna Park.

Bastará como prueba de lo expuesto con decir que desfilaron el domingo más de quince mil personas por aquellos dominios.

Un buen acuerdo.

Que me apresuro a decir.

Desde el día de hoy se abre a las cinco de la tarde el Parque Infantil.

De plácemes los niños.

RIVIERA

Siempre un atractivo.

Una novedad siempre.

Es así como se desenvuelve, en gracia a sus favorecedores, la temporada del elegante Riviera.

Gran cine del Vedado.

En la calle 23.

La exhibición de **La Condesa Secuestrada** llena hoy el cartel.

Día de moda.

DIAS

Un saludo.

Cordial y afectuoso.

Llegue en sus días hasta una joven y gentil señora, Patria Laguerruela, distinguida esposa del doctor Raúl Romero, catedrático de la Facultad de Farmacia.

¡Felicidades!

Enrique FONTANILLS.

RECHAZADA LA PROPOSICION DE QUE LOS CONSULES PUEDAN REPRESENTAR A LOS EXTRANJEROS EN RECLAMACIONES

Esta representación en materia de accidentes es juzgada contraria a la legislación de varios países.—La condición de obreros especializados y viajantes que van a un país. Cuatro proposiciones de la orden del día discutidas ayer por la cuarta comisión

A las nueve y treinta y cinco de la mañana tuvo efecto la reunión de la Cuarta Comisión en una de las aulas de la Escuela de Derecho, presidiendo el doctor Marc Peter, primer delegado de Suiza.

Abrió la sesión el doctor Peter y manifestó que el primer asunto que se iba a someter a discusión era el que figura con el número tres de la orden del día y que se refiere al control de los trabajadores extranjeros cuando pasan a un país vecino para fines comerciales.

El señor Paon, delegado de Francia, dijo que en el informe se proponga que se establezcan convenios entre los países vecinos de inmigración con el objeto de facilitar labores determinadas y cita el ejemplo de los "montadores" que son trabajadores especiales llamados a un país vecino para efectuar trabajos de larga duración siendo necesario que se adoptasen disposiciones que se refieran al paso de un país a otro y que al revisarse los pasaportes no se exigiera un largo periodo de tiempo.

Jan Goyronski, delegado de Polonia manifiesta que lo que desea es reducir los límites de la proposición a obreros que se trasladan de un país a otro con fines profesionales, y excluir a todas aquellas personas que como los viajantes de comercio y los inspectores nada tienen que ver en realidad, con los inmigrantes propiamente dichos.

Sobre este asunto hubo un corto debate entre el señor delegado de Francia y el de Polonia, terciando el presidente de la Comisión, quien dijo que hacía notar que la observación del señor Gowronski se refería no al proyecto de resolución en sí, sino a la exposición de motivos, por lo que propuso que si lo deseaba presentase un proyecto y que podía hacerlo poniéndose de acuerdo con el señor delegado de Francia.

M. Gowronski se mostró de acuerdo encontrar una fórmula internacional que pudiese llegar a establecer un carnet de inmigrante, para así diferencias a todos los extranjeros que tienen tráficos comerciales con otros países y que no se le puede llamar obreros, tales como los viajantes de comercio. Propone enviar ese asunto a la Subcomisión para lograr una fórmula armónica.

Cree el señor Paon que se puede introducir una pequeña modificación en la exposición de motivos, que presenta un proyecto de resolución y así en vez de poner la segunda o tercera palabra que dice: "los trabajadores extranjeros" poner los emigrantes que tengan necesidad de trasladarse a un país determinado. Y de esa manera dará mayores facilidades.

El Presidente quiere saber si antes de ir más lejos en la discusión se debe someter a votación si se ha de enviar la proposición al estudio de una Subcomisión o si se tiene que votar inmediatamente.

El presidente señor Peter dice que lo que se va a poner a votación no es solamente la resolución sino esta y la exposición de motivos.

El señor Paon, a una breve exposición hecha por el delegado de Méjico manifestó que no tenía inconveniente en aceptar la sustitución de la palabra extranjero por la palabra inmigrante, porque—se explicó—cuando un trabajador va a otro país para ejercer una profesión por un corto espacio de tiempo, en realidad no es inmigrante, en sencillamente un trabajador extranjero.

Hay dos proposiciones respecto a la manera de votar el proyecto de resolución tal como se ha presentado; la segunda, es votarlo sustituyendo la palabra trabajador extranjero, por la palabra inmigrante. Se puso a votación y la opinión fué contraria. El proyecto de resolución quedó aprobado tal como está redactado.

Proposición número 4.—Terminado el debate sobre el Tema III de la Cuarta Comisión, el señor Peter propuso y fué aceptado, pasar a la discusión de la proposición número IV.

El proyecto de resolución de esta proposición expresa el deseo que se prevea en la legislación de los diferentes países a condición de reciprocidad el reconocimiento de los cónsules a representar a sus conciudadanos ausentes a las cuestiones concernientes a las sucesiones y a las reclamaciones de indemnización por accidentes.

Empieza el debate y toma la palabra el señor Pichardo, de la República Dominicana, para discutir el primer punto de la Cuarta Comisión, pidiendo hablar para una cuestión de orden un delegado cubano, pero el presidente señor Peter terminó con la discusión, diciendo que no se trataba en ese momento de discutir el punto Uno sino el Cuatro.

El señor Paon se manifiesta en contra del tema cuarto pues no puede admitir que los cónsules puedan representar a los extranjeros en materia de accidentes del trabajo, creyéndola contraria a la legislación de varios países. El señor Gutiérrez toma la palabra para decir que está de acuerdo en todo de lo manifestado por el delegado de Francia, diciendo que la delegación de Cuba votará en contra, radicalmente, esta proposición. Amadeo Grandi, de la Argentina, también votó en contra, pues como dijo, afectan a la soberana libertad de las naciones.

El señor Camilo Carranca manifestó a la asamblea, que la Delegación de Méjico votará en favor del proyecto porque considera que de todas maneras aun considerando las objeciones de la delegación de la Argentina y de Cuba es avanzar un poco en el concepto de la igualdad y sobre todo que se deja el concepto de la reciprocidad bien avanzada al llegar hasta admitir una representación de los extranjeros.

El señor Emilio Roelands, primer delegado de Holanda, ruega que se ponga a votación el mantenimiento o la retirada de la proposición.

Se puso a votación la proposición cuatro, siendo rechazada por ocho votos contra siete.

Proposición número cinco.—Conforme al procedimiento que ha venido siguiendo el Presidente de la Cuarta Comisión, dió la palabra al señor delegado de Italia, señor Bonardelli.

El proyecto de resolución del tema quinto, expresa el deseo de que se adopten medidas propicias a facilitar la documentación relativa a las variaciones ocurridas en el estado de familia del emigrante durante su permanencia en los países extranjeros.

Dijo el delegado de Italia que para explicar el alcance de su proposición no se encuentran dificultades solamente al tratarse del certificado de matrimonio y del certificado de abistestato o de las liquidaciones de las sucesiones relativas al trabajo. En la práctica, dijo, puede resultar que de los derechos habientes del emigrado fallecido, por ignorancia unas veces, por estado de salud otras o por circunstancias parecidas no se pueden hacer las gestiones necesarias; y cuando el muerto ha dejado sucesión en el país de origen, es necesario facilitar la expedición de los documentos correspondientes. Y ya que la Sociedad de las Naciones se ha ocupado de estos casos, sobre todo en lo que se refiere a la identidad, nosotros nos proponemos dar facilidades a los derechos de habientes para que puedan ser defendidos.

El señor Brebbia, de la Argentina, manifestó que la delegación italiana traía a la Conferencia de la Habana ese mismo asunto, que también en la de Roma había presentado, viéndose obligada a retirarla. Añadió que la delegación argentina votará en contra de la proposición por las mismas razones que expuso en la de Roma, o sea, que la información sobre los cambios ocurridos en las familias de los inmigrantes es una función que atañe al Cónsul de cada nación, y especialmente en el caso de la República Argentina, que con el sistema federal no puede comprometer o empeñar a los organismos del Estado a rendir una información que sería punto menos que imposible.

Después de una larga discusión sobre cuestiones de forma, en la que intervinieron delegados de Polonia, de Méjico, de Francia, de Cuba y de otros países, se puso a votación la proposición de Italia, que fué aprobada por nueve votos contra siete.

Proposición número seis.—La proposición número seis, que se refiere a la desigualdad de tratamiento, dice así:

La Conferencia.

Considerando que la desigualdad de tratamiento de los trabajadores extranjeros y los nacionales es nociva no solamente a los intereses de esos trabajadores, sino también a los países de emigració ny de inmigración.

Expresa el deseo:

Que la igualdad de tratamiento de los trabajadores extranjeros que habitan legalmente el territorio de un país y de los trabajadores nacionales, reconocida en principio por la legislación de la mayor parte de los Estados, sea estrictamente observada la aplicación de las leyes de protección del trabajo y de seguros sociales y en lo que concierne a las condiciones del trabajo, y que el principio de la igualdad de los salarios no sea violado por los patronos con el fin de deducir los gastos ocasionados en el reclutamiento de esos trabajadores.

El señor Goyronski, delegado de Polonia, a cuyo país pertenece la paternidad de la proposición número seis, la defiende y dice, entre otras cosas, que la igualdad de trato de todos los trabajadores sean inmigrantes o nacionales es un principio que se admite en todos los países, pero que, sin embargo, en la práctica se presentan algunas dificultades en cuanto a la implantación del principio.

El señor Paon, delegado de Francia, propuso una enmienda en el sentido de que los salarios no se extiendan por los patronos con vista de recuperar los gastos ocasionados por el reclutamiento de dichos trabajadores.

Después de una pequeña aclaración de la delegación de la República Dominicana, el Presidente puso a votación la proposición de Polonia, que fué aceptada.

El Delegado de Cuba, doctor Gutiérrez dijo después que aceptaba el principio de igualdad de los extranjeros profesionales en materia de trabajo, sujeto a las excepciones que se establezca por razones de defensa nacional, orden público o al estado del trabajo; pero en la forma en que se ha establecido el debate, se abstiene de votar.

Y no habiendo más asuntos de qué tratar, el Presidente levantó la sesión. Erna las doce y cuarto de la tarde.

Reunión del Comité de Dirección. — Por la tarde se reunió el Comité de Dirección sosteniendo un extenso debate.

Hubo interesantes debates.—Entre las proposiciones que se hicieron anotaremos la del doctor Arístides Agüero pidiendo que la Conferencia recomiende al Gobierno someter al Buro Internacional de Trabajo toda la legislación sobre inmigración y Emigración de modo que se pueda hacer una compilación sintética sobre la materia.

Esta proposición del doctor Agüero pasó a la consideración de la Tercera Comisión para su estudio y aprobación.

Proposición del delegado de Santo Domingo.—El señor Furcy Pichardo Delegado de la República Dominicana, leyó en la Quinta Comisión la siguiente proposición que fué apoyada en todas sus partes por el doctor Agüero, quien felicitó cordialmente al Delegado señor Pichardo y por el señor Fernando Sánchez de Fuentes, Presidente de la Conferencia, quien habló en nombre del Embajador de España, señor Don Francisco Gutiérrez de Agüero.

He aquí lo expuesto por el señor Delegado de Santo Domingo:

Hay, entre muchas, dos cuestiones que sugieren desde ya, la necesidad de que una tercera Conferencia Internacional de Emigración e Inmigración, revise y complete los trabajos de la que estamos celebrando ahora. Estas dos cuestiones son estas:

Una. La necesidad de examinar, discutir, y consagrar si tal fuere el caso, los trabajos de codificación internacional de leyes y reglamentos sobre inmigración, que habrán de realizar el o los organismos permanentes a quienes encomiende tal misión la Conferencia actual, según las indicaciones de la Comisión correspondiente.

Otra. El interés de revisar definitivamente, a través de los mencionados trabajos de codificación internacional, y junto con ellos, las posibilidades y las dificultades de aplicación que por causa de su concordancia o de su divergencia con el Derecho Público de los diversos países o por cualesquiera otras causas, confronten las resoluciones de la primera y la segunda Conferencias Migratorias.

Considero que sería provechoso que la tercera Conferencia migratoria se reuniera en una fecha anterior a aquella para la cual ha sido fijada la reunión del Séptimo Congreso Panamericano; de manera, que tanto los estudios realizados y sometidos a la tercera Conferencia migratoria, cuanto las definitivas recomendaciones que en virtud de ellos hiciera dicha Conferencia, y pudieran servir de orientación al VII Congreso Panamericano para la consideración de los problemas de inmigración en las naciones americanas, asunto que figurará en su programa.

Comité Presidencial de Dirección.—Correspondiendo el turno para la sede de la III Conferencia Migratoria a los países de emigración, parece lo más indicado escoger para este objeto a aquel de dichos países que por sus relaciones con la mayoría de los países de inmigración y por la importancia de los núcleos de emigración que haya aportado ya a éstos, deba tener, en principio, más destacado interés en hacer depender de una racional internacionalidad de legislaciones, la eficacia de las corrientes migratorias. No parece necesario recordar a este respecto que España, la nación maternal que antaño, con la mano gloriosa de sus descubridores, abrió a las migraciones y a la civilización el pórtico de fábula de los nuevos Continentes donde se ha completado y corregido el mundo, es aun hoy una de las naciones que más constante y más constructiva emigración le siguen suministrando a los países no desarrollados de América.

Las razones que acabo de exponer imperfectamente estimulan a la Delegación Dominicana para depositar en manos de este Comité de Dirección, la siguiente proposición, que el Comité podrá considerar en aquella oportunidad que le parezca más adecuada.

Comité Presidencial de Dirección.—La II Conferencia Internacional de Emigración e Inmigración, resuelve:

Primero: Fijar el año 1932 para la reunión de la III Conferencia Internacional de Emigración e Inmigración.

Designar sede de dicha Conferencia la capital de España.

EXPOSICION DE MOTIVOS PRESENTADO A LA CONSIDERACION DEL CONGRESO DE MIGRACION POR EL DELEGADO BELGA

Expresa el deseo de que todas las grandes organizaciones internacionales de protección al emigrante disfruten del beneficio de un reconocimiento jurídico internacional

He aquí la exposición de motivos presentada por el señor Emilio Roelands, Primer delegado de esa nación al Congreso de Inmigración y Emigración.

Este tema fué primitivamente incorporado en la orden del día de la primera Comisión como Tema XIII, y transferido al programa de la Segunda Comisión por el Comité Presidencial de dirección.

EXPOSICION DE MOTIVOS

Las migraciones son fenómenos complejos que comprenden tres momentos bien caracterizados: la preparación de la emigración en el país de donde el emigrante parte; la ejecución material de la emigración, entre el momento en que el individuo abandona su antigua patria y aquel en que llega al país de su destino; y —finalmente— la admisión y la incorporación del emigrante en una nueva patria.

Durante la primera fase, el emigrante disfruta de la protección de sus autoridades nacionales y se halla apoyado por todas las Instituciones protectoras, que despliegan sus actividades en la antigua patria.

Después de su admisión en el país de destino, él disfruta de la protección de otro Gobierno y habitúa, poco a poco a dirigirse a las Obras e Instituciones de protección existentes en este territorio. Pero, durante el período e intermedio, entre la partida y la incorporación a un nuevo medio —durante la travesía, especialmente— es decir, en el momento más penoso y más difícil para el emigrante, cuando la necesidad de ayuda se deja sentir más, sobre todo, la protección del país de emigración cesa, al paso que la del país de inmigración no ha podido comenzar todavía.

Por otra parte, aún en esos límites, la protección oficial no puede amparar todos los acts del migrante, en tanto que él permanece en el interior de las fronteras de su país. El desprendimiento del emigrante de su antiguo país la incorporación del recién desembarcado en el otro suelo, no se desenvuelve sino poco a poco; durante ese período intermedio, el emigrante, también necesita información práctica sobre su futura existencia, sobre las condiciones de su aclimatación, informes que los organismos nacionales no siempre pueden proporcionar, puesto que ello implica acciones y comprobaciones en el extranjero, las que un Gobierno nacional no puede realizar, sino muy difícilmente.

Por fortuna, los cuidados internacionales de este género —tan importantes para los migrantes—son realizados por un gran número de asociaciones voluntarias. Algunas son nacionales y entran en contacto con los migrantes, sobre todo, en el período de los preparativos de la partida o durante el de la aclimatación. Otras, son internacionales y protegen, sobre todo, al emigrante durante el período en que él se encuentra fuera de los límites de las protecciones nacionales.

Todas estas asociaciones, nacionales e internacionales, poseen millares y aún decenas de millares de secciones en todos los lugares del país de emigración, de inmigración y de tránsito y cumplen una obra admirable de solidaridad, y de socorros, cuyos efectos pueden comprobar, especialmente, los países de tránsito de emigración.

El informe presentado a esta Conferencia por el Gobierno cubano (II.3), a propósito de las Instituciones de patronato al inmigrante, ha rendido ya un testimonio de la utilidad de esas Obras, cuya necesidad también comprendida, absolutamente, por el Gobierno Belga, tanto, que de muy buena voluntad subscribe el deseo expresado por el Gobierno cubano de ver desarrollarse y prosperar dichas Instituciones. Una de las formas más eficaces para obtener ese resultado parece ser la de otorgar un estatuto internacional permanente. Eso mismo es lo que esas Asociaciones han reclamado en un llamamiento dirigido al Comité preparatorio de la Conferencia de la Habana.

En estos últimos años, dichas Asociaciones, en efecto, han multiplicado sus actividades: se han esforzado para entrar en contacto unas con otras y abarcar el mundo entero en un conjunto de obras de solidaridad, que complete las Obras de asistencia de los Gobiernos. Para asegurar más la eficiencia y la unidad de sus esfuerzos, ellas han constituido—desde hace cuatro años— una Conferencia Internacional privada para la protección de los migrantes, la que ya ha realizado importantes trabajos de solidaridad.

Pero, la labor de esas asociaciones tropiezan, sobre todo en el terreno internacional, en que principalmente actúan, con una dificultad muy grave: la de no tener ellas ningún título, ninguna cualidad internacional para realizar legalmente su obra y que —a pesar de su utilidad incontrastable— ellas no pueden, por tanto, ser llamadas a participar de una manera oficial con sus opiniones en las deliberaciones de los órganos internacionales, sobre los asuntos en que ellas conocen la práctica mejor que nadie en el mundo. No tienen reconocido el derecho a formular proposiciones, ni título alguno para establecer contacto con los servicios y las comisiones competentes y por eso ellas no pueden obtener la consideración necesaria para realizar la gran tarea de defensa del emigrante, cuando se encuentra fuera de las fronteras de su patria. Toda su actividad se ve obstruida por lo irregular de su condición.

Les falta, pues, un título oficial, un "status" jurídico, que no solamente los distinguiría de las oficinas poco recomendables que se encuentran en demasiado contacto con los migrantes, y justificaría su acción protectora, sino que les permitiría adquirir la consideración y la permanencia necesaria para poder lograr el desarrollo que justifica la importancia de su misión social.

Por todo ello es que, después de haber deliberado al respecto, la Conferencia Internacional de Organizaciones Privadas para protección de los Migrantes, que abarca todas las Asociaciones, ha decidido solicitar su reconocimiento legal por los Cuerpos Internacionales Oficiales, así como el de las Asociaciones Internacionales que persiguen un fin análogo al suyo y piden que un deseo en ese sentido sea expresado por la Conferencia de la Habana.

El Gobierno belga apoya ese deseo cuya legitimidad reconoce. En época anterior, la necesidad de un reconocimiento de ese género, ha sido admitido ya, plenamente, por numerosas Instituciones Internacionales; así fué como la Comisión Consultiva sobre la trata de mujeres y niños ha reconocido la necesidad de distinguir las Asociaciones serias y eficaces de protección a los emigrantes, de concederles ciertas franquicias y de establecer para ellas un régimen que permitiese reconocer a las Asociaciones autorizadas en virtud de su misión protectora de la mujer y del niño emigrantes, así, se ha preconizado, en la Comisión Internacional de Emigración de 1921 del Bureau Internacional del trabajo, la cooperación de los Gobiernos y de las Instituciones de Asistencia y la Conferencia de Emigración y de Inmigración de Roma ha propuesto en diversos acuerdos, conceder a las Asociaciones autorizadas de Protección de los Migrantes, ciertas facilidades.

El gobierno belga quisiera colaborar en la ejecución de cada resoluciones y de otras del mismo género, sometiendo a la Conferencia de la Habana el proyecto de resolución que a continuación se forma.

Ese voto no indica cómo dicho reconocimiento oficial sería adquirido, las agrupaciones interesadas deberán buscar la forma práctica de conseguir la ejecución de esta resolución, la cual quizás, no dejará de dar resultados efectivos. El artículo 24 del pacto de la Sociedad de las Naciones puede proporcionar, en efecto, el medio de efectuar un reconocimiento de ese género. Hasta hoy, raramente ha sido usada esas disposiciones en favor de Asociaciones privadas; el asunto nuevo en verdad, presenta actualmente serias dificultades; pero, no es menos cierto que un deseo expresado por los Gobiernos más directamente interesados en los movimientos migratorios, podría ser de tal naturaleza que facilitará extraordinariamente dicho reconocimiento. Desde luego, otros métodos pueden ser concebidos, en cuyo exámen parece inútil entrar en el momento en que únicamente se trata de formular un deseo general, que se refleja estrechamente al formulado ya por el Gobierno Cubano, respecto de las Asociaciones de Patronato a los emigrantes y al que podría ser —eventualmente— adunado.

Los Gobiernos percibirán —desde luego— que este voto no propone ninguna modificación en lo que respecta a la actitud de los distintos Gobiernos hacia las Asociaciones Nacionales, ni a las acciones de las asociaciones Internacionales establecidas en su territorio como anteriormente, los Gobiernos aplicarán a esas Asociaciones, las reglas de sus Legislaciones internas, las que —en casi todos los países— aseguran ya a esas asociaciones un "status" jurídico satisfactorio y otorgan franquicias apropiadas a la reconocida importancia de su obra.

PROYECTO DE RESOLUCION

La Conferencia

Revisados los votos emitidos por las Conferencias y las Comisiones Internacionales que han examinado los problemas de las migraciones en favor de la concesión de reconocimiento legal a las Asociaciones especialmente autorizadas para la protección de los migrantes, así como las disposiciones de los tratados de paz de 1919 acerca de Oficinas, comisiones y Organizaciones de interés Internacional y social.

Comprobando los felices resultados del funcionamiento de las Asociaciones de protección de los migrantes y la necesidad de su desarrollo en el campo internacional.

Teniendo en cuenta las ventajas que representaría para esas Asociaciones el otorgamiento de una condición jurídica, que les asegurase la autoridad y la permanencia necesarias a su buen funcionamiento, y los deseos que las mismas Asociaciones interesadas han formulado .

Expresa el deseo

De que todas las grandes Asociaciones Internacionales de protección de los migrantes y especialmente su Conferencia Internacional Permanente puedan ser llamadas a disfrutar, de hecho, de los beneficios de un reconocimiento jurídico internacional, para la realización de su obra de utilidad pública.

LA CREACION DE HOSPEDERIAS DE CARACTER NACIONAL PARA EMIGRANTES EN LOS PUERTOS DE SU EMBARCO

Brillante dictamen sobre este interesante asunto presentado por la delegación japonesa a la consideración de la quinta comisión de la segunda conferencia internacional de Migración

Ha presentado a la consideración de la Quinta Comisión del Congreso de Inmigración y Emigración que se ocupa del curso dado a las resoluciones de la Conferencia de Roma un brillante informe la Delegación japonesa.

Trata esta brillante proposición de la no menos brillante delegación del Japón sobre tema tan interesante y sugestivo de la "Creación de Hospederías Nacionales para Emigrantes en los puertos de embarco".

Este escrito, presentado por la expresada delegación oriental trata de las Resoluciones 1ª y 5ª de la Sección Primera de la Conferencia de Roma y a la nota de la Embajada japonesa en la ciudad Eterna, fecha 3 de Octubre de 1927, dirigida al Comité Preparatorio de la Segunda Conferencia de Emigración e Inmigración.

He aquí el texto íntegro:

Con vista a la salud y organización sanitaria de las hospederías en los puertos para emigrantes y para informar con respecto a la higiene y países de inmigración los emigrantos, antes de su embarco, en 1926, el gobierno Japonés decidió fundar una Hospedería Nacional en Kobe, puerto donde embarca la mayoría de los emigrantes.

Se terminó la construcción de dicha Hospedería en Febrero de 1928 y su apertura tuvo lugar en Marzo de 1928. Sigue una relación detallada sobre la institución Nacional aludida:

CONSTRUCCION DEL EDIFICIO

El edificio tiene alrededor de 3,600 metros cuadrados (1,080 tsubo), es de concreto armado y consta de cinco pisos. Contiene cincuenta salas con amplia comodidad para los emigrantes y posee además, oficinas, sala de consulta, salas para tratamientos médicos, salón especial para reconocimientos, dispensarios, comedores, salón de conferencias, almacén de equipajes, lavandería, secadero por evaporación, sala de desinfección y baños.

El valor total del edificio fué, aproximadamente, de $250,000 (500,000 yen).

Se acompañan vistas del edificio y de sus instalaciones interiores.

CAPACIDAD

Esta Hospedería puede acomodar, convenientemente, seiscientos emigrantes (600); sin embargo, en caso necesario, podrían hospedarse hasta mil personas (1,000).

SERVICIOS

Hasta el presente sólo se hospedan en este local emigrantes que se dirigen a Sud-América, especialmente al Brasil; pero en el futuro esta hospedería acogerá también a otros emigrantes. Los emigrantes pueden residir en este lugar durante un período de diez días, en cuyo tiempo se les da informaciones médicas y sobre las condiciones del país de inmigración donde se dirigen (lengua, religión, geografía, costumbres, usos y condiciones agrícolas). A estos emigrantes no se les cobra honorario alguno por esas informaciones.

En esta Hospedería los emigrantes son sometidos a un reconocimiento físico y, de ser necesario, se les proporciona tratamiento médico.

PERSONAL Y PRESUPUESTO DE GASTOS

Esta Institución tiene un Jefe Director, cuatro funcionarios médicos y alrededor de diez empleados administrativos, quienes tienen a su cargo los emigrantes.

El presupuesto anual de gastos del servicio sube a la cantidad de 50 mil pesos (más de 100,000 yen).

Además de esta Hospedería Nacional en Kobe, el Gobierno japonés estudia la construcción de otra adicional en Nagasaki.

II

CREACION DE ESTACIONES PARA LA INSPECCION MEDICA DEL EMIGRANTE EN LOS PUERTOS DE EMBARCO Y RECONOCIMIENTO FISICO DE LOS EMIGRANTES ANTES DE SU SALIDA

(Referente a las resoluciones (2) y (5) de la Sección I de la Conferencia de Roma, y a Nota de la Embajada Japonesa en Roma, fecha 3 de Octubre de 1927, dirigida al Comité Preparatorio de la Segunda Conferencia Internacional de Emigración e Inmigración).

Desde el año 1897, el examen físico de los emigrantes, se halla en vigor en el Japón. En el año 1913 el Gobierno japonés estableció estaciones de Inspección Médica en Yokohama, Kobe y Nagasaki que son los principales puertos de embarque de emigrantes. Fueron dotados de funcionarios médicos y efectúanse cuidadosos exámenes para el descubrimiento de las enfermedades siguientes: enfermedades parasitarias, tracoma, tuberculosis, enfermedades venéreas y lepra.

Además en el año 1926, el Gobierno del Japón fué autorizado para destinar mayor cantidad de dinero al examen médico de los emigrantes, lo que permitió aumentar el número de los facultativos, de suerte que se ha mejorado, considerablemente el servicio de inspección.

En estas estaciones es obligatoria la inoculación contra el tifus y la vacunación antivariólica de todos los emigrantes, antes de su embarque. Se da estricto cumplimiento a este requisito.

II

REQUISITOS MINIMOS PARA BUQUES DE EMIGRANTES

(Referente a las resoluciones 4 y 6 de la Sección I de la Conferencia de Roma).

En el Japón, la "Ley sobre inspección de buques" de 1896, los "Reglamentos para la inspección de buques extranjeros" y las "Reglas de Inspección de buques" pertinentes están en vigor. Estas leyes y reglamentos, proveen, en parte, que los buques japoneses o extranjeros que embarquen más de cincuenta emigrantes o pasajeros de tercera en puertos del Japón, deben tener suficiente espacio para su transporte, estar provistos de botes salva-vidas e implementos salva-vidas, aparatos de extinción de fuego, artículos alimenticios, agua potable, equipo sanitario, etc., debiendo ser examinados cuidadosamente por los inspectores del Gobierno.

El trato que se da a estos pasajeros en buques de emigrantes está bajo la supervigilancia extricta del Gobierno.

IV

CAMAROTES ESPECIALES PARA MUJERES Y NIÑAS

(Referente a la Resolución 10 de la Sección I de la Conferencia de Roma).

El Gobierno Japonés, recomendó a las Compañías de Navegación Japonesas que todos los buques dedicados al transporte transoceánico de emigrantes, fueran dotados de cierto número de camarotes especiales para el uso exclusivo de mujeres y niñas que viajen solas. Al efecto, todos los buques mencionados tienen ahora este equipo sin cobrar suplemento alguno a dichas clases de pasajeros.

V

SUPERVIGILANCIA GUBERNAMENTAL DE LAS HOSPEDERIAS PRIVADAS PARA EMIGRANTES

(Referente a la Resolución 2 de la Sección II de la Conferencia).

En el Japón la supervigilancia gubernamental de las Hospederías privadas para emigrantes se realiza en forma efectiva de acuerdo con la "Ley referente a la protección de emigrantes" y "Reglamento Detallado" suplementario, en el cual se sujetan los negocios de hoteles a la autorización de los respectivos gobernadores de las Prefecturas.

Los hoteles están sometidos a la inspección frecuente, por las autoridades locales, sobre todo en lo relativo al tratamiento que reciben los emigrantes y a las condiciones sanitarias de los hoteles, de modo que los intereses de los emigrantes se hallan adecuadamente protegidos.

VI

LA LEGISLACION NACIONAL Y LOS INMIGRANTES

(Referente a la Resolución 7 de la Sección I de la Conferencia de Roma)

En el Japón, todos los inmigrantes extranjeros gozan de idéntico trato que los nacionales, con respecto a su organización y admisión en las asociaciones industriales y de socorros mutuos así como en otras entidades similares.

REPRESION DE LA EMIGRACION CLANDESTINA)

(Referente a la Resolución 4 de la Sección III de la Conferencia de Roma).

En el Japón, el embarque de los emigrantes está sujeto a la autorización de las autoridades gubernamentales por la "Ley referente a la protección de Emigrantes".

Los emigrantes clandestinos y los que favorecen y ayudan a esta clase de emigración, son penados severamente de conformidad con la "Ley de Matrícula de Marineros" y el "Código Penal" en vigor.

VIII

EXPEDICION DE PASAPORTES POR AUTORIDADES LOCALES

(Referente a la Resolución 6 de la Sección III de la Conferencia de Roma).

Con objeto de simplificar la expedición de pasaportes, los Gobernadores de las prefecturas respectivas tienen actualmente autoridad para otorgarlos.

RECLUTAMIENTO COLECTIVO DE TRABAJADORES PARA PAISES EXTRANJEROS

(Referente a la Resolución 7 de la Sección III de la Conferencia de Roma).

El reclutamiento colectivo de trabajadores, con destino a países extranjeros, está bajo la intervención de las autoridades gubernativas de acuerdo con lo dispuesto en la "Ley referente a la protección del emigrante", según la cual las agencias de empleo y de emigración se halla sometidas a la estricta supervigilancia del Gobierno.

Además, con el objeto de que la supervigilancia del Gobierno se realice más estrictamente, en Diciembre de 1924 se promulgaron "Las reglas referentes al reclutamiento colectivo de trabajadores.

X

RESPECTO A' LA RELIGION Y COSTUMBRES TRADICIONALES DE LOS INMIGRANTES

(Referente a la Resolución 10 de la Sección III de la Conferencia de Roma).

La religión y costumbres tradicionales de los inmigrantes y trabajadores extranjeros merecen completo respeto en el Japón.

XI

DERECHO DE INMIGRACION

(Referente al Apartado 2 en la Resolución 2 de la Sección IV de la Conferencia de Roma).

En el Japón se reconoce plenamente el derecho de inmigración exceptuándose sólo aquellos casos en que los inmigrantes pueden ser rechazados por razones personales, como ser, en interés del orden o la salud públicas o cuando hay la posibilidad de que se convierta en una carga pública.

Estos requisitos están estipulados en "las reglas referentes a la entrada de extranjeros en el Japón.

M.E.C.D. 2016

INFORMACION AZUCARERA

MERCADO DE NEW YORK

NUEVA YORK, abril 9. (UP).— El mercado de futuros en crudos estuvo hoy encalmado e irregular. Los mercados de Europa no celebraron sesión y los operadores del país adoptaron una actitud de espera. La firmeza se atribuyó al mejor sentimiento que predomina en el mercado de costo y flete, al aumento en la distribución y a las reiteradas negativas del presidente Machado de Cuba, respecto a que se proponga abandonar la política de restricción de la zafra.

La lista se debilitó algo, bajo la presión de los intereses productores cubanos, pero se afianzó más tarde, cerrando los precios más elevados.

Cotizaciones:

Mes	abre	alto	bajo	cierre
July	284	286	283	286
Sep.	294	295	283	285
Decembe.	300	302	299	302
January	290	291	289	290
March.	281	283	280	283
May.	273	275	272	275

MERCADO LOCAL DE AZUCAR

Estuvo en completa calma este mercado local.

Han terminado la molienda los centrales siguientes:

San Isidro, en Sagua la Grande, producción de 133.034 sacos y la misma asignación.

Occidente, en la Habana, producción 43.431 sacos y una asignación de 43.823.

Zaza, en Placetas, producción de 103.240 sacos y la misma asignación.

Hasta la fecha han terminado la molienda 62 centrales. Continúan moliendo 110 centrales.

Los cables recibidos de New York anunciaron un mercado quieto con vendedores de azúcares de Puerto Rico y Filipinas, al equivalente de 2 3|4 centavos costo y flete y de Cuba a 2.13|16 centavos costo y flete. Hasta la hora del cierre no se habían publicado ventas.

En la Bolsa de Azúcares Futuros se vendieron 19.400 toneladas.

Las existencias en los Almacenes Afianzados ascendían ayer a un millón 849.9999 sacos.

Carta de cierre. Nueva York, abril 9. Mendoza y Co. Tanto compradores como vendedores parecen haber asumido una actitud de expectación. Ha habido alguna demanda para cantidades limitadas de azúcar a tipos inferiores a los del mercado; pero productores y especuladores hicieron caso omiso de ellas; puede decirse, pues, que el tono fundamental es bueno, ya que los recibos próximos son muy reducidos y al menor síntoma de firmeza le demanda de los refinadores deberá intensificarse considerablemente.

Habando en términos generales, tood cambio que ocurra ha de ser de mejoría.

PROMEDIO OFICIAL DEL PRECIO DEL AZUCAR

Precio promedio oficial en almacén público obtenido para la libra de azúcar conforme al decreto presidenial número 233 de 4 de Febrero de 1928.

MES DE MARZO	
Primera quincena	
Habana	2.343.552
Matanzas	2.366.890
Cárdenas	2.373.044
Sagua	2.371.505
Manzanillo	2.345.353
Cienfuegos	2.373.045
Segunad quincena	
Habana	2.476.938
Matanzas	2.498.433
Cárdenas	2.504.630
Sagua	2.503.091
Manzanillo	2.476.939
Cienfuegos	2.504.631
Del mes	
Habana	2.413.582
Matanzas	2.435.097
Cárdenas	2.441.274
Sagua	2.439.735
Manzanillo	2.413.583
Cienfuegos	2.441.275

BOLSA DE LA HABANA

COTIZACION OFICIAL DEL DIA 9 DE ABRIL

	Comp.	Vend.
República de Cuba 1904		
Speyer	102	106
República de Cuba 1905		
Deuda Int.	100	101⅞
República de Cuba 1909		
4 1|2	98½	100½
República de Cuba 1994		
Morgan	102	—
República de Cuba 1917		
Puertos	100½	—
República de Cuba 1923		
4 12	104¼	105½
Ayuntamiento Habana;		
1a hip. ex cupón	103	106
Ayuntamiento Habana;		
2ª hip ex cuón	103	105¾
Banco Territorial	90	95
Calzado	—	—
Cervecera	107½	109
Ciego de Avila	—	—
Cienfuegos	—	—
Curtidora	—	—
Gibara	—	—
Gas	110	120
Havana Electric (Consolidados)	86½	90
Manufacturera	47	50
Matadero	70	—
Nacional de Hielo	—	—
Nueva Fábrica de Hielo (bonos)	101	—
Noroeste F. C.	—	—
Papelera Serie A	101	105
Papelera Serie B	60	80
Teléfono	05	—
Unidos	78	90
Urbnizadora	—	—
Edificio La Metropolitana S. A.	100	104
Jarcia Matanzas	98	101
Iron Beer (Obligaciones no hipotecadas)	80	102
BONOS: Empréstito seriado de la República de Cuba, Morgan 5 ½ por 100, 1027		
Serie A; 1928	100	—
Serie B; 1929	100	—
Serie C; 1930	100	—
Serie D; 1931	100¼	—
Serie E; 1932	101	—
Serie F; 1933	101	—
Serie G; 1934	101	—
Serie H; 1935	101	—
Serie I; 1936	102	—
Serie J; 1937	102	—
ACCIONES		
Banco Agrícola	—	—
Banco Territorial	52	—
Banco Territorial benef	2	—
Cervecera ex div	330	420
Ciego de Avila	—	—
Cienfuegos Acueducto	—	—
Constructora pref.	—	—
Constructora, com	—	—
Cuban Cane pref.	26½	32
Cuban Cane com	5	—
Cuba R R	—	—
Cuban Central pref	—	—
Cuban Central com.	—	—
Cpban Tire pref	—	—
Curtidora	—	—
Gibara	—	—
Gibara	—	—
Industrial Cuba	—	—
Havana E. Railway Co. pref.	65⅛	67½
Havana E. Railway Co. comunes	7	12½
Jarcia pref	98	99
Jarcia com	21	23
Licorera com	4¾	5
Lonja pref	100	—
Lonja com	—	—
Manufacturera pref.	3¾	5½
Manufacturera com	1½	3½
Matadero	—	—
Naviera pref	62	68
Naviera com.	9¾	10¼
Nueva Fábrica de Hielo	400	—
Perfumería pref	—	—
Perfumería com.	—	—
Pesca pref	107	120
Pesca com.	25	40
Préstamos	—	—
Santiago	—	—
Sancti Spíritus	—	—
Teléfono pref	112⅝	114⅛
Teléfono com.	120	135
Tel Int	158	—
Trust	—	—
Unidos	59½	61½
Unión Oil	—	—
Urbanizadora pref	—	—
Urbanizadora com	—	—
Metropolitan Auto	—	—
Fibras y Jarcia	55	69
Fibras y Jarcia (sindicadas)	55	69
OPERACIONES		
50 comunes Naviera a	9¾	—

Compañía de Muelles de Regla

Por acuerdo de la Junta Directiva se cita a los accionistas de la Compañía de Muelles de Regla para la Junta General extraordinaria, que se celebrará el día diez y ocho del presente mes de Abril a las once de la mañana, en la casa calle de la Obrapía número 22, debiendo tratarse en ella del exámen de balances y cuentas, del nombramiento de vocales para la Directiva y de resolver acerca de cualquier otro asunto que la Directiva o los acionistas sometan a la deliberación de la Junta.

Habana, Abril 3 de 1928.

Juan R. ARELLANO,
Secretario.

5d-6

BANCO HERRERO
OVIEDO
Cuentas corrientes y Caja de Ahorros con abono de intereses. Toda clase de operaciones.
Dirección Telegráfica: BANCHERRERO.

N. Gelats & Co. BANQUEROS HABANA Aguiar 106-108
Vendemos cheques de Viajeros Pagaderos en Todas Partes del Mundo y Cartas de Crédito Circulares en las mejores Condiciones
"SECCION DE CAJA DE AHORROS"
Recibimos Depósitos en esta Sección Pagando Interés de 3 por 100 Anual
Todas estas operaciones pueden efectuarse también por correo

Mercado de Fletes

Cotizaciones

	100 libras	
Costa Norte:		
A Filadelfia	13½	14½
A Galveston	13½	14½
A Nueva Orleans	12½	13½
A Halifax	—	—
A St. John	—	—
A Savannah	—	—
A Boston	15½	16½
Costa Sur:		
A Filadelfia	15½	16½
A New York	15½	16½
A New Orleans	14½	15½
A Halifax	—	—
A St. John	—	—

PESETA

SE COTIZO A RAZON DE
5 PESETAS
94.17
DOLLAR

FRANCO

SE COTIZO A RAZON DE
25 FRANCOS
44 CENTIMOS
DOLLAR

BOLSA DE N. YORK

ACCIONES
4,300,000
BONOS
$14,969,000
CHEQUES
$462,000,000

TABACO

Siguen pasando a terceras manos —a las de los fabricantes locales y del Norte—, a medida que la necesidad lo determina, las clases limpias de Vuelta Abajo.

Ciento veinte y ocho tercios de ellas vendieron y entregaron ayer Ruisánchez, Egusquiza y Compañía a Manuel Lozano, quien registró dicho tabaco para un manufacturero de Tampo.

También para la exportación compraron cien tercios de catorcenas pesadas de la Costa, registrándolos ayer mismo en los almacenes de Suárez y Hermano, los exportadores Alonso, Garcia y Compañía.

—Las quintas y segundas de una escogida de Las Villas, las vendió Manuel Garcia Pulido, y unos mil tercios de segundas solamente, han sido comprados por la Compañia Despalilladora.

Se están registrando ambas partidas, y será oportuno decir los detalles complementarios cuando se terminen los registros.

—Así como los "botes" de Remedios pasaron a terceras manos, están adquiriéndose los pocos lotes de "manchados" que quedan disponibles.

Cuarenta y ocho tercios de dicha clase compraron ayer Urtiaga, Toledo y Compañía a Prieto y Compañía, veinte y ocho a Fernández y Zabala, y otro lote a Constantino González y Compañía.

—Cuatrocientas noventa y seis pacas de "botes", de zonas espirituanas, compraron Sobrinos de Anter González a González y Compañía, quienes ayer mismo las registraron.

Otras cantidades han de comprar los Sobrinos en la presente semana.

—Estuvieron entregando clases para cigarrería a Cabañas y Compañía, los almacenistas Constantino González y Compañía.

LA RAMA QUE ENTRO

Solamente dos casillas con tabaco en rama, entraron ayer por el patio de los ferrocarriles. Son las siguientes:

De Santa Clara, para Echevarria y Pérez, 47 tercios.

De Placetas, para I. Kaffenburgh e Hijos, 73 pacas.

Nada entró por el almacén de recibos.

COMPRAS EN EL CAMPO

Los almacenistas de esta capital González y Vazquez, han comprado algunas cantidades de tabaco, de la cosecha anterior, en Vuelta Abajo.

Se dijo que los tercios que retiene Amaro Gutiérrez, de Sumidero, habían sido comprados por importante firma manufacturera de esta plaza.

Tratando de confirmar esa noticia, que ayer corrió por el mercado, logramos confirmar que gerentes de la aludida firma estuvieron en Sumidero; pero que no compraron al afamado cosechero.

Sin embargo, nada de extraño tendría que éste vendiese de un momento a otro, como otros de Las Ovas.

MERCADO LOCAL DE CAMBIOS

La peseta española estuvo ayer con tono firme.

Rigió sostenida la libra esterlina.

Cierra firme y con gran demanda el cambio sobre New York.

Se concertaron entre Bancos y Banqueros las siguientes operaciones:

100,000 pesos sobre Nueva York a 3.64 de descuento a pagar en billetes pequeños.

200,000 pesos en cheque sobre New York a 1|16 de descuento.

Ultimas cotizaciones recibidas de acciones gancarias:

National City Bank: 910 a 917.

Chase National Bank: 669 a 675.

Banco de Boston: 470 sin vendedores.

Bank of Nova Scótia: 387 a 388.

Royal Bank of Canada: 368 a 37.

Canadian Bank of Commerce: 288 a 289.

Cotizaciones	Valor
New York cable	1/64 D.
New York vista	3/64 D.
Londres cable	4.88 ⅛
Londres vista	4.87 ¾
Londres 60 días	4.85
Paris cable	3.93 ½
Paris vista	3.93
Madrid cable	16.85
Hamburgo cable	23.93
Hamburgo vista	23.91
Italia cable	5.30
Italia vista	5.29
Zurich cable	19.30
Zurich vista	19.29
Bruselas cable	13.95
Bruselas vista	13.94
Toronto cable	3/64 D.
Toronto vista	5/64 D.
Hong Kong cable	50.00
Hong Kong vista	49.90
Amsterdam cable	40.32
Amsterdam vista	40.30

Mercado de Algodón

Al cerrar ayer el mercado de New York se cotizaba el algodón a los siguientes precios:

	Cierre
Mayo	19.78
Julio	19.63
Octubre	19.49
Diciembre	19.33
Enero (1929)	19.29
Marzo (1929)	19.31

MERCADO DE NEW YORK

MERCADO DE ACCIONES

NUEVA YORK, abril 9. (UP).— Wall Street comenzó la nueva semana sin indicación alguna de que el aumento sin precedentes, de casi $154.000.000 en préstamos a los corredores, durante la semana que terminó el 7 de abril, hubiese afectado al ardor alcista. Las operaciones estuvieron activas durante las primeras horas a razón de 5.000.000 de acciones para una sesión completa.

Los tickerst estuvieron funcionando con retraso, y el mercado ofrecía la perspectiva de establecer un record para todo tiempo, como así fué en efecto. Los préstamos sufrieron un alza en el interés al 5½% después de haberse reanudado al 5½, pero las ventas realizadas en los últimos momentos provocaron la baja de las cotizaciones.

La lista cerró más alta en la mayoría de los valores, y algunos de ellos alcanzaron importantes ganancias. United States Cast Iron Pipe y American Linseed fueron las divisas mas sensacionales del día, avanzando la primera a 300, con ganancia de 44¼ puntos y cerrando a 273¾, con ganancia de 8 puntos. Amreican Linseed, subió a 105½ y descendió más tarde a 103½.

General Motors estuvo boyante durante la mayor parte de la sesión, avanzando a 193¾, o sea a 2¼ puntos de su record máximo.

Las liquidaciones de esa divisa forzaron la baja, cerrando con pérdida de 1½ en el día. United States Steel, después de ganar más de un punto, perdió sus ganancias y movimientos análogos ocurrieron en otras industriales.

Delaware, Lackwanna & Western y Pittsburg & West Virginia estuvieron a la cabeza de los ferrocarriles de fusión, avanzando 5 y 6 puntos, respectivamente.

Purity Backing B., estuvo a la cabeza de las acciones de compañías alimenticias con alza de más de 12 puntos, y Brooklyn Edison caracterizó al grupo de emisiones de servicio público con 8 puntos de ganancia.

MERCADO DE CAFE

NUEVA YORK, abril 9. (UP).— El mercado de futuros en café estuvo todavía hoy bajo la influencia de las fiestas de Semana Santa. Los precios en el mercado cafetalero se movieron irregularmente durante la sesión. Los mercados europeos estuvieron clausurados. Santos se cotizó desde sin cambio a 100 reis más alto, y Río desde 100 reis mas alto a 75 más bajo.

Las noticias del día ejercieron poca influencia en el mercado y la demanda local fué ligera. Los contratos A abrieron de 3 a 10 más bajo y los contratos D, 3 puntos más alto. El costo y flete estuvo bajo, cotizándose Río del 7 a 15 centavos, y Santos del 4, de 22 y 22½ centavos la libra.

Los contratos D cerraron de 2 a 10 puntos más alto en ventas de 500 sacos. Los de Río ganaron de 175 a 225 reis. Santos cerró con ganancia de 50 a 100 reis.

Cotizaciones de los futuros:

Mes	abre	alto	bajo	cierre
Dec.	1363	1371	1363	1371
Mar.	1339	1339	1339	1339
May.	1440	1440	1437	1437

BOLSA DE NEW YORK

FERROCARRILES	
Atch. Top. and Santa Fe.	193-1/2
Atl. Coast Line	183
Baltimore and Ohio	118-1/4
Bangor and Aroostook R. R.	—
Chesapeake and Ohio	—
Chi.-Gt. West. com.	13
Chi.-Gt. West pref.	27
Chic. and N. W.	86-1/2
Chi. Mil and San Paul com.	33-7/8
Chi., Mil and San Paul prf.	46
C., Rock I. and P.	115-1/4
Delawar and Hudson	185-5/8
Del; Yack West.	148-1/4
Erie	59-5/8
Erie pref.	—
Gulf Mobile	59-1/2
Great Northern	101-1/4
Kansas City Southern	59-1/8
Lehigh Valley	99-1/8
Louisville and Nash.	152-1/4
Mo., Kan. and Tex com.	38-3/4
Mo.-Pac. com.	53-1/4
Mo.-Pac. pref.	113-7/8
N. Y. Central	176-1/4
N. Y., N. H. and H.	63
Nickle Plate	139
Norfolk and Western	191
Northern Pacific	101
Pensilvannia	69-7/8
Pere Marquete	133-7/8
Fitts W. Va.	153
Reading	112
St. Louis and S. Francisco	118-7/8
St. Louis and Southwestern	83-1/2
Seaboad ar Line com.	19-1/2
Seaboad ar Line pref.	—
Southern Pacific	123-1/8
Southern Railway	147-5/8
Texas and Pac.	138-1/8
Union Pacific	197
Wabash com.	79
Westhern Maryland com.	49-1/2
EQUIPOS	
American Car Fou.	107-1/2
American Locomotive	108-1/2
Baldwin Locomotive	—
Gen. Rail. Sig.	97
Pullman Company	86
Lima Locomotive	—
Preseed Steel Car	—
N. Y. Air Brake	—
Westinghouse Air Brake	51-7/8
MOTORES	
Chandler Mot. pfd.	—
Chriler	71-3/4
Dodge Motors com.	20-1/8
Dodge Motors pref.	—
General Motor, New	192-1/4
Hudson Motor Co.	92-5/8
Mack Trucks	91
Nash	91
Packard Motors	71
Pierce Arrow com.	12-1/8
Studebaker Corp.	68
White	34-1/8
Willys-Over	27-7/8
Yellow Truck	31-7/8
ACCESORIOS	
Am. Bosch Mag.	27
Briggs Mfg. Co.	26
Eaton Axle and S.	34-3/4
Gabriel Snubber-A.	—
Spicer Mfg. Co.	—
Stewart Warner	91-1/8
Timken Roller	131-1/2
GOMA	
Ajax	10-3/4
Fisk Tire	16
Goodrich	83
Lee Rubber and Tire	—
Kelly Springfield Tire	22-1/4
U. S. Rubber	44-1/2
ACEROS	
Am. Steel Fou.	64-7/8
Bethlehem Steel	59
Coloo F. and I.	75
Crucible Steel	87-3/4
Gulf States	—
Inland Steel	55
Philadelphia Coal and Iron	32
Republic Iron Steel	147-1/4
Vanadiun	87
Youngstown	87-1/2
PETROLEOS	
Atlantic Ref.	123
Barnsdall A.	23-1/2
California Petrol.	—
General Asphalt	87-3/4
Hoston Oil	158-3/4
Independent Oil and Gas	26-3/4
Louisania Oil	—
Lago Oil	32
Marland Oil	40-7/8
Mid. Cont. Pet.	28-7/8
Pan American "B"	46-1/4
Phillips Petroleum	40-7/8
Pure Oil	23-5/8
Shell-Union Oil	26-3/4
Sims Petroleum	23-1/2
Sinclair Oil Corp.	28-1/8
So. Cal. Edison	—
Skelly Oil	31-3/8
S. O. Calif.	58-1/2
Standard Oil (of N. Jersey)	40-5/8
Texas Co.	54-7/8
Texas Pac. Land	24-1/8
Tex.-Pac. C. and O.	—
Union Oil Cal	—
SERVICIOS PUBLICOS	
American For. Pow.	23-1/2
American Tel. and Tel.	181-1/2
Am. Water Works	57-1/2
Columbia Gas	95-1/2
Consolidated Gas	145-1/2
Elec. Light Pow.	37-1/4
Internt'l Tel. and Tel.	159-3/4
Interboro R. T.	52-3/4
National Power and Light.	26-1/2
North American	64-3/8
Pub. Ser. N. J.	48-3/4
Standard Gas and Elec.	64-1/2
United Light "A"	31-5/8
AZUCAR Y FERROCARRILES CUBANOS	
American Beet Sugar	—
American Sugar Ref.	70-3/4
Cuban Cane Sugar com.	6-3/8
Cuban Cane Sugar pfd.	26
Cuban American Sugar	21-1/2
Cuba Company	22-3/8
Gt. West. Sug.	34
Consoldatec R. R. of Cuba	70-1/2
Punta Alegre	31-3/4
Puerto Rico Sugar	41-1/4

MERCADO LOCAL DE VALORES

Con tono sostenido abrió ayer el mercado local de valores.

En la sesión celebrada por la tarde el mercado actuó con tono irregular, habiéndose operado en el acto de la cotización oficial en acciones comunes de la Empresa Naviera de Cuba.

Después de la cotización oficial se notó alguna flojedad en los bonos de la Compañía Cervecera Internacional, con papel ofrecido al contado y a plazos.

Las acciones de la Havana Electric Utilities acusan pesadez.

Sostenidas las acciones de la Internacional de Teléfonos.

Encalmados los demás valores cotizados.

Inactivo e irregular cerró el mercado.

Información Ganadera

La venta en pie. Las operaciones del ganado en pie en los corrales de Luyanó alcanzaron en le día las siguientes cotizaciones.

Vacuno de 5 a 5 1-4 centavos.

Cerdos del pais de 8 a 10 centavos y americanos de 11 a 12 1-2 cts.

Lanar de 9 a 9 1-2 cts.

Matadero de Luyanó. Las reses beneficiadas en este Matadero se cotizan a los siguientes precios.

Vacuno de 16 a 18 centavos.

Cerdos del pais de 34 a 40 centavas y americanos de 38 a 44 cts.

Lanar de 40 a 55 centavos.

Reses sacrificadas Vacuno 164 Cerdos 90, Lanar 50.

Matadero Industrial.— Las reses beneficiadas en este Matadero se cotizan a los siguientes precios:

Vacuno de 16 a 18 centavos.

Cerdos del pais de 34 a 40 centavos, y americanos de 38 a 44 centavos.

Lanar de 40 a 55 centavos.

Reses sacrificadas Vacuno 291 Cerdos 202, Lanar 56.

AVISO

"THE VERACRUZ-MEXICO PETROLEUM COMPANY"
y
COMPAÑIA PETROLERA "VERACRUZ-MEXICO", S. A.

Se hace saber a los señores accionistas de "The Veracruz-Mexico Petroleum Company", que por haberse fusionado esta Compañía con la Compañía Petrolera "Veracruz-México", S. A., deben canjear sus acciones a razón de DIEZ de la primera por UNA de la segunda en las Oficinas de esta Capital—Avenida Uruguay número 3, primer piso,—para cuyo efecto se amplía el plazo hasta el 31 de Diciembre del presente año; bien entendido que pasado este plazo, perderán todo derecho.

México, D. F., Enero 21 de 1928.

Jorge B. Warden, Presidente.
Alejandro Menéndez Ceballos,
Secretario.

Ext. alt. d.-10

A los extranjeros que nos visitan

y tienen necesidad de cambiar las monedas de sus países por la nacional, les aconsejamos que tanto para venderla como para comprarla acudan a la única casa especializada en este giro y que por su gran experiencia conoce el valor de todas las monedas del mundo, lo que constituye una verdadera garantía.

Nos referimos a la Casa de Cambio LA REPUBLICA, situada en Obispo 15-A antes de llegar a Oficios, al lado de un puesto de frutas.

En esta casa hay siempre monedas de todas las naciones y cada una tiene marcado su valor en venta para que el cliente pueda rápidamente hacer sus cálculos, pues se ven a través de una vitrina donde aparecen cuidadosamente colocadas, pues se dedica a la compra-venta de pesetas, francos, libras, liras, pesos argentinos, chilenos, mejicanos y del Perú, oro y plata, Reiz del Brazil y de Portugal, oro de Turquía, onzas, medias onzas, doblones, escudos, centenes, luises, pesitos de oro de todos los países y especialmente de Cuba.

Ord 10536,

SIGUE

la liquidación de carros de uso

Cerrado nuestro balance en 29 de Febrero, liquidamos la existencia de carros de uso a cualquier precio, incluso carros flamantes, magníficamente presentados

Facilidades de Pago
CON SOLO 6% DE INTERES

J. Ulloa y Cía.
15 años de servicio continuo
P. MARTI 3, 5 y 7. TEL. M-7777

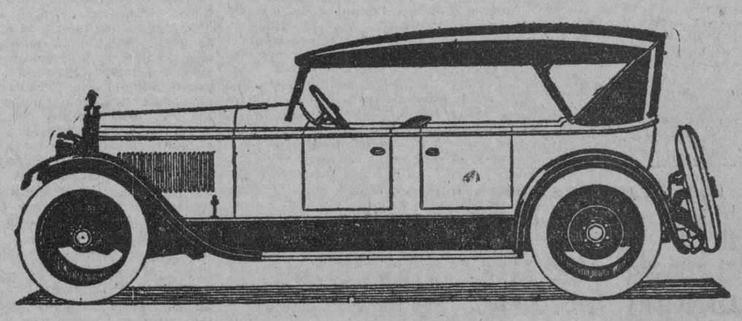

Mercado de Víveres

Nueva York abril 9. (UP)

En este mercado se cotizaron ayer los siguientes artículos:

Trigo de invierno: 1.62.

Trigo rojo de invierno: 1.85.

Maiz número 2 amarillo: 1.18 3|8.

Centeno para exportar: 1.35 1|4.

Avena blanca: 70 3|4.

Heno número 1: 23.00.

Harina: de 9.00 a 9.25.

Aceite oliva: galón 0.50.

Aceite barril: de 2. 5a 2.10.

Aceite semilla de algodón: 10.00 a 10.30.

Afrecho: 44.00.

Papas Long Island: de 2.25 a 5.75.

Manteca refinada en tercerola: a 11.5|8.

Arroz Fancy: de 7.50 a 8.00.

Frijoles colorados: 9.25.

Mercado de Bonos

VALORES CUBANOS

Nueva York abril 9 (UP)

	Alto	Bajo	Cierre
Cuba 5 1|2 s. 1953	103½	102¾	102¾
Cuba 5 s. de 1949	101⅞	101⅝	101⅝
Cuba 5 1|2 s. 1949	—	—	—
Cuba 4 1|2 s. 1949	97⅜	97⅛	97⅜
Cuba R R 5 s. 1952	99½	99¼	99½
H Electric 5 s. 1952	86	86	86

BONOS DE LA LIBERTAD

	Alto	Bajo	Cierre
Libertad:			
4 s	101.7	101.7	101.7
1o 4 1|4	102.17	102.16	102.16
3o 4 1|4	100.14	100.12	100.14
4o 4 1|4	103.14	103.12	103.13
Tesoro:			
3 3|4 s.	115.19	115.18	115.19

BONOS INTERNACIONALES

Nueva York abril 9. (UP)

	Alto	Bajo	Cierre
Burdeos 6 s. 1934	101¼	101	101¼
Lyons 6 s. 1934	101¼	101	101
Marsella 6 s. 1934	101¼	101	101
Alemania 7 s. 1934	107⅝	107⅛	107⅛
Italia King of 1951	99¾	99⅝	99⅝
Francia 7 s. 1949	108¾	108½	108⅝
Holanda 6 s. 1054	—	—	—
Argentina 7 s. 1957	100¾	100¼	100¼
Brasil 6 1|2 s. 1957	99½	98¾	99
R. Checoeslovaquia 8 s. de 1951	111½	111¾	111¾
R. Chile 7 s. 1942	102½	102	102

BOLSA DE PARIS

Paris abril 9. (UP)

Renta Francesa 3 por 100	67.65
Renta Francesa 5 por 100	87.75

BOLSA DE LONDRES

Landres abril 9. (UP)

F. C. Unidos de la Habana: sin cotizar.

ACCIONES TABACALERAS

Nueva York abril 9. (UP)

	Demanda	Oferta
American Cigar	158	163
American Cigar pfd.	100	102
Union Tobacco wi	32	33
United Tobacco	87	90
Young T S	110	115

Clearing House

Las compensaciones que se efectuaron ayer entre los Bancos asociados al Clearing House de la Habana ascendieron a la cantidad de pesos 3.3355.589.46.

MERCADO DE CAMBIOS

Nueva York abril 9. (UP)

INGLATERRA: Libra esterlina. Par 4.86.6.
Vista 4.87 ⅞
Cable 4.88 ¼

ESPAÑA: Par 19.3 centavos por peseta.
Vista 16.82
Cable 16.83

FRANCIA: Par 19.3 centavos por franco.
Vista 3.93 ⅓
Cable 3.93 ¾

SUIZA: Par 19.3 centavos por franco.
Vista 19.26 ¾
Cable 19.27 ¼

BELGICA: Belga (nueva moneda). Par 13.88.
Vista 13.96 ½
Cable 13.97

ITALIA: Par 19.3 centavos por lira.
Vista 5.27 ⅞
Cable 5.28 ⅜

ALEMANIA: Par 23.88 centavos por marco.
Vista 23.91
Cable 23.92

AUSTRIA: Par 14.07 centavos por chelín.
Vista 14.125

HUNGRIA:
Vista 17.45
Cable 17.50

PORTUGAL:
Cable 4.35
Vista 4.40

DINAMARCA: Par 26.8 centavos por corona.
Vista 26.82
Cable 26.83

SUECIA: Par 19.3 centavos por corona.
Vista 26.85
Cable 26.86

HOLANDA: Par 40.42 centavos por florín.
Vista 40.27 ½
Cable 40-29 ½

GRECIA: Par 1.93 por dracma.
Vista 1.32
Cable 1.32 ½

NORUEGA: Par 26.8 centavos por corona.
Vista 26.72
Cable 26.73

CHECOESLOVAQUIA: Par 29.3 cts. por dinar.
Vista 2.96 ½

YUGOESLAVIA:
Vista 1.76 ¼

RUMANIA: Par 19.3 centavos por lei.
Vista 0.63 ½

POLONIA: Par 19.3 centavos por zloty.
Vista 11.25

BULGARIA:
Vista 0.75

FINLANDIA:
Vista 2.52 ½

JAPON: Par 40.3 centavos por yen.
Vista 47.86
Cable 47.93

CHINA: Par 79.278 por tael.
Vista 62.87
Cable 63.00

INDIA INGLESA:
Vista 36.58
Cable 36.64

ARGENTINA: Par 40.42 centavos por peso.
Vista 42.82

BRASIL: Par 32.40 centavos por mil reis.
Vista 12.06

CANADA: Par 100 cts. por dollar.
Vista 100.11

PERU:
Vista 3.96

URUGUAY:
Vista 103.75

CHILE:
Vista 12.25

COLOMBIA:
Vista 97.80

VENEZUELA:
Vista 19.29

MEXICO:
Vista 48.80

PLATA EN BARRAS

Nueva York abril 9. (UP)

La plata en barras se cotizó hoy en este mercado a 57 1|8.

Colegio de Corredores y Notarios comerciales de la Habana

COTIZACION OFICIAL DEL DIA 9 DE ABRIL

Cambios	Tipos
S|E Unidos cable	3/64 D.
S|E Unidos vista	1/16 D.
Londres cable	4.88 ¼
Londres vista	4.87 ¾
Londres 60 días vista	—
Paris cable	3.94 ½
Paris vista	3.93 ½
Bruselas vista	13.86
España cable	16.85
España vista	16.83
Italia vista	5.29
Zurich vista	19.28
Hong Kong vista	49.80
Amsterdam vista	49.27
Copenhague vista	—
Christiania vista	—
Estocolmo vista	—
Montreal vista	—
Berlín vista	—

NOTARIOS DE TURNO

Para Cambios: Julio César Rodríguez.

Para intervenir en la cotización oficial de la Bolsa de la Habana: Oscar Fernández; José E. Moré.

Visto Bueno: Antonio Arocha, Síndico-Presidente; Eugenio E. Caragol, Secretario-Contador.

Nos complace aprovechar las oportunidades en que podamos ser útiles a nuestros clientes. Nuestra experiencia de cerca de cien años, la ponemos gustosamente a su disposición.

THE BANK OF NOVA SCOTIA
Fundado en 1832
Capital $10,000,000 Reserva $20,000,000
Habana, Camagüey, Cienfuegos, Manzanillo y Santiago de Cuba

M.E.C.D. 2016

TEXTO DEL DOCUMENTO EN QUE LOS INTELECTUALES ESPAÑOLES SOLICITAN EL INDULTO DE CARLOS MONTENEGRO

"Montenegro ha indemnizado a la Sociedad, del daño que un día le causara, pagando ciento por uno", dicen al Presidente de la Comisión de Indultos de nuestra Audiencia

Conforme anunciamos hace varias semanas, publicamos hoy en nuestras columnas el notable documento con que los intelectuales españoles que asistieron al banquete de despedida a nuestro Representante en Europa, R. S. S., se unen a la petición formulada por los elementos intelectuales de Cuba, en favor del indulto total del notable escritor cubano Carlos Montenegro. La lectura de este razonado escrito que entregará en persona nuestro compañero Suárez Solís, al propio Secretario de Justicia a quien compete la resolución de ese asunto, en unión del Jefe del Estado en última instancia, demuestra una verdadera solidaridad entre los intelectuales españoles y los nuestros. Con la práctica de actos como éste es con lo que se cimentan en firme las relaciones mutuas de afecto y estimación entre los pueblos de común origen y aspiraciones. No debemos dejar pasar en silencio, aunque el espacio nos obligue solamente a mencionarlo, el hecho de que en el banquete ofrecido por la Asociación de Reporters de la Habana, al notable periodista Ramón Vasconcelos, por iniciativa de este mismo compañero, los asistentes al acto solicitaron, por intermedio de su representante en él, del Presidente de la República General Machado, la remisión total de la pena de Carlos Montenegro.

Señor Presidente de la Comisión de Indultos de la Audiencia de la Habana.

Señor:

Ha llegado a nosotros (escritores y artistas españoles) la noticia de que Carlos Montenegro es un penado.— Antes supimos que es un literato de exquisita sensibilidad: uno de los cuentistas mejores de la actual generación americana.— Se nos dice que Montenegro cumple condena en el Presidio Nacional de Cuba por un delito al que se vió impulsado para defender la vida en peligro. La noticia, si nos sorprendió en un principio nos sirvió luego para aclarar el significado de su emoción literaria y la fineza humanizada de su estilo. Para ese hombre, el encierro, lejos de ser la caída del espíritu en el aniquilamiento, supone el ingreso en lo más hondo del dolor que purifica. Montenegro, en vez de desesperarse, ha cultivado su inteligencia.

Señor Magistrado: Su conocimiento del corazón humano le hará ver que tal reacción en un perseguido por la desgracia acusa y pondera una existencia de virtud innata, esencial. Más que un arrepentido, es un hombre que "nunca debió haber pecado", por imperativo del instinto y la conciencia. Algo superior al interés de las disciplinas, algo fatal e inevitable en circunstancias excepcionales le habrá empujado al delito: Algo que a usted, sabio por el estudio y por el corazón se le alcanza, a la vista de los ejemplos de la vida en el ejercicio de los cargos judiciales. No sabemos cuál era la educación de Montenegro por los días del desgraciado suceso que le llevó a donde hoy sufre; pero hemos de admitir, dada la significación y el ejemplo de su ternura (manifiesta en páginas de una sinceridad que no engaña a los que sabemos cuando se produce honradamente el literato) que la prisión ha hecho de un delincuente circunstancial un hombre de bién, caso excepcional en la historia de la penitenciaría, que por ser precisamente, singular, confirma el descrédito del sistema que hoy se practica en todo el mundo y que interesa modificar radicalmente; y hemos de consignar, en elogio de Cuba, que sabemos a su Gobierno afanoso por dar cima a la realización de un Penal verdaderamente modelo en su materialidad, reglamentos y fines, al tiempo mismo que pide a una comisión codificadora, integrada por hombres sabios, el Código Penal que requieren la cultura de esa República y su gran crédito en el concierto de las nacionalidades selectas.

Montenegro ha dejado de facto, con la fuerza indiscutible de su espíritu redimido, de ser un penado. Se ha indultado a sí mismo por la virtud de la conducta. Y antes de ejercer esa prerrogativa inherente a todo hombre asistido de la humana gracia, indemnizó a la sociedad del daño que un día le causara, pagando ciento por uno. La sociedad no pudo impedir su delito (y bien sabe usted, señor Magistrado que la sociedad puede, en un estado de perfección, hacer baldío por impracticable el Código Penal de espíritu más puntilloso) puede, en cambio, disponer hoy para sus fines de propaganda en favor del bién de un hombre elocuente, persuasivo y delicadamente dotado de bondad con que llevar a los ineducados la experiencia del amor, adquirida en los insuperables crisoles del sufrimiento. La duración de una pena no puede en buena filosofía del Derecho, medirse por una rígida unidad cronológica, igual para todos los hombres. Para el empedernido y para el de delicados sentimientos no son de la misma duración los años. Los nueve que lleva encarcelado Montenegro tuvieron infinitamente más días que otros nueve años cualesquiera.

Y venimos a suplicarle respetuosamente señor Magistrado, que informe en tal sentido liberal y humano al señor Presidente de la República, para que el remanente de esos días (que si para la letra de la Ley son imaginarios, no así para su espíritu) se le tenga en cuenta al penado, y sumándoselos en su haber, dése por cumplida la sentencia.

He ahí las razones en que fundamos nuestra solicitud de indulto, las que esperamos hagan peso en su ánimo de digno Magistrado y en su corazón de hombre de superior espíritu.

Dios guarde a usted muchos años.

Madrid a 10 de Febrero de 1928.

Luis Jiménez de Asúa.—Luis Araquistain.— Joaquín Aznal.—Ramón Gómez de la Serna.— Pedro de Répide.— Darío Pever.— Ricardo Hernández Poro.— Luis de Tapia.— Augusto Bárcia.— Cristóbal de Castro.— E. Ramírez Angel.— M. Isidro Méndez.— Fernando Blanco.— Antonio Espina.— Antonio G. de Linares.— V. Sánchez Ocaña.— Félix Lorenzo.— Julio Alvarez del Valle.— Juan de la Encina.— Luis Quintanilla.— Benjamín Jarnés.— José Venegas.— José Díaz Fernández.— Emilio Carrére.— Joaquín Olderío.— W. Fernández Flores.— Francisco Agustín.— Estéban Salazar Chapela.— José Francés.— José M. del Busto.— Eduardo Gómez de Baquero.— Enrique Diez Canedo.— José Gutiérrez Solana.— Santiago Bonome.— José A. Balseiro.— Dionisio Pérez.— Alfonso Camín.— Ernesto Giménez Caballero.— José Pinazo Martínez.— Constantino Suárez.— Gregorio Marañón. Alvaro de Albornoz.— Francisco Arconada.— Francisco Ayala.— Daniel Vazquez Díaz.— Juan Cristóbal.— Eduardo Zamacois.— Francisco Bigui.— Joaquín Bonet.

EL EQUIPO DEL NUEVO HOSPITAL DE JOVELLANOS

Será costeado por todo el magisterio de la provincia de Matanzas—Cinco mil pesos para las demás salas.

El magisterio de la provincia matancera costeará los gastos que origine el equipo de las Salas de Maternidad y de Niños del Hospital "General Gerardo Machado", construido en el Término Municipal de Jovellanos.

Así lo informó ayer al Secretario de Sanidad y Beneficencia el Presidente de la Junta de Patronos del Hospital referido señor Florencio Menéndez, agregando que el señor Don Pedro Arenal había contribuido con la cantidad de cinco mil pesos para la adquisición del equipo de las demás salas.

Hace varios días el DIARIO DE LA MARINA anunció que la inauguración del Hospital de Jovellanos sería el próximo día 6 de mayo, pero según hemos sido informados se ha pospuesto la fecha para el día 27 del propio mes.

LA FUGA DE UN EXPRESIDIARIO EN CAMAGÜEY

Embarcaron para la Habana los delegados a la Constituyente por la provincia camagüeyana

CAMAGUEY, abril 9. DIARIO.— Habana.— Al mediodía de hoy se fugó del Hospital General de esta ciudad el expresidiario Rafael Sedeño Martínez, sujeto a la causa 1538 del año 1927, seguida por este Juzgado de Instrucción. Este preso ingresó en el Hospital el día 18 de diciembre pasado por presentar síntomas de enajenación mental, estando en observación. Para el procesado pide el Fiscal tres años de presidio y el juicio estaba señalado para esta tarde, a las dos. Sedeño escapó por unos subterraneos que existen en la sala de Tuberculosos, que se encuentra en reconstrucción.

Mr. Silva, Corresponsal.

EMBARCARON DELEGADOS A LA CONSTITUYENTE POR CAMAGUEY

CAMAGUEY, abril 9. DIARIO.— Habana.— En tren de las dos embarcaron para esa los doctores Darío Castillo Socarrás y Arístides, Don Zaldivar, Delegados por Camagüey a la Asamblea Constituyente.

Mr. Silva, Corresponsal...

LA PROHIBICION DICTADA PARA LOS CINES SOLAMENTE, ES APLICADA POR LA POLICIA A OTROS ESPECTACULOS

El Jefe de Espectáculos se quejó ante el Secretario de Gobernación. No permitirán los juegos de azar en Luna Park.—Un alzado con 400 pesos. — Otras noticias

En la mañana de ayer, al salir de Gobernación el señor Francisco Javier Sierra, Jefe de Espectáculos del Ayuntamiento, dijo a los repórters que se había quejado al Secretario de Gobernación de la conducta de algunos policías, que están prohibiendo a los menores que asistan a todos los espectáculos, aplicándoles abusivamente el artículo 45 de la Comisión Revisora de Películas, que está dictado exclusivamente respecto de los cinematógrafos y en el anhelo de que las películas nocivas no puedan ser vistas por los niños.

Con esa actitud de la policía están perjudicándose innecesariamente los demás espectáculos.

Contra los juegos de Azar de Luna Park.—Una verdadera irrupción de dueños de kioscos del parque de diversiones Luna Park, cayó ayer sobre la Secretaría de Gobernación para pedir protección. En la noche anterior con vigilantes a sus órdenes el capitán Ledón había invadido el parque, cerrándoles los kioscos, por infringirse en ellos el Artículo 173 que prohibe los juegos de azar.

Sólo se consiente a tenor de esa legislación, los de destreza o habilidad y en ese sentido la Secretaría de Gobernación respaldará la actitud del Capitán de Policía.

Una conciliación periodística.—En la mañana de ayer estuvo en la Secretaría de Gobernación, acompañado del señor José María Cabrera, Alcalde de Ciego de Avila, el Senador señor Modesto Maidique. Ambos trataron con el Comandante Zayas Bazán de la candente polémica que originó hace días una agresión violenta al señor Luzán, Director de La Tribuna Libre, de aquella ciudad, que sostuvo puntos contrarios de apreciación en problemas políticos locales, con el diario del mencionado Senador titulado el "Diario de la Trotcha".

El Secretario de Gobernación se ha interesado en promediar en ese asunto amistosamente.

El Festival de Víbora Park.—En la mañana de ayer estuvo en la Secretaría de Gobernación, entrevistándose con el Comandante Zayas Bazán, el señor Manuel Enriquez, Presidente de la Sociedad de retirados de la Policía Nacional, quien hizo entrega a dicho funcionario de una relación pormenorizada de la recaudación obtenida y la inversión dada a la cuestación que hace meses se efectuó para celebrar una función de beneficio en los terrenos de "Víbora Park" y que en definitiva no llegó a efectuarse no obstante los esfuerzos realizados.

El que era manager del espectáculo y organizador del mismo, Mr. Landell, según el señor Enriquez, se alzó con fondos ascendentes a cuatrocientos pesos; el dueño de los terrenos se negó a devolver la suma de doscientos treinta que le habían dado anticipadamente y como se efectuaron gastos en la preparación y anuncio del espectáculo, nada pudo quedar para la Institución. El señor Enriquez y sus coasociados, obtuvieron de Luna Park que admita para sus funciones los billetes vendidos a los favorecedores de los retirados, ya que no pudo efectuarse la función que seproyectaba.

El total de lo recaudado por el favor público fué de 1,981 pesos cincuenta centavos.

Las obras de embellecimiento de la Cárcel de Cárdenas.—El Comandante Zayas Bazán, prometió ayer al Alcaide de la Cárcel de Cárdenas, señor Ignacio Acosta, aprobar el pequeño presupuesto que se propone formular para el embellecimiento de aquel penal, poniéndole una cerca y pintándolo, y efectuando además algunas mejoras.

El número actual de penados de aquella cárcel es de cincuenta, habiendo decrecido la cifra que el año anterior era de ochenta y cinco.

Gestionando el aumento de cuota Azucarera.—El Representante Rodríguez Barahona estuvo ayer en Gobernación, acompañado del señor Emilio Sánchez, impetrando el favor del Comandante Zayas Bazán, para influir en el aumento de la cuota azucarera del central "Senado," que estima insuficiente la que se le ha señalado.

Una resolución del Secretario de Gobernación.—El Secretario de Gobernación dispuso ayer en una resolución que toda solicitud que se formule por alguna persona que haya pertenecido al cuerpo de la policía nacional y que no haya sido recurrida en la forma que la Ley autoriza, sea declarada sin lugar. El Secretario de Gobernación conocerá de los casos legalmente tramitados en que se recurra contra las disposiciones del Presidente de la República, los tribunales de Justicia o la Comisión del Servicio Civil.

Dr. FELIPE RIVERO Y ALONSO
ABOGADO Y NOTARIO
Abogado Consultor y Notario de la ASOCIACION DE DETALLISTAS DE LA HABANA. Notario de los Centros 'Asturiano', 'Balear' y 'Cafés'
ESTUDIO DE ABOGADOS DE LOS DOCTORES
Manuel F. de Cinca
Felipe Rivero y Alonso
Angel Radillo y Gancedo
Rafael de Zéndegui y Carbonell
PROCURADOR
Urbano E. Gómez Cádiz
Chacón, 25, bajos, Edificio de la Asociación de Detallistas de la Habana. Teléfonos M-1472 y A-8142. Cable Rizenca.

INVITADA CUBA A UN CONGRESO DE OFTALMOLOGIA

El Secretario de Sanidad y Beneficencia se hará representar por el doctor Szymanski, Catedrático de la Universidad de Vilna.

Una atenta y calurosa invitación del doctor Julius Szmanski, Catedrático de Oftalmología de la Universidad de Vilna, Polonia, recibió ayer el doctor Francisco María Fernández, Secretario de Sanidad y Beneficencia, para que se haga representar en los festejos científicos que aquella República ha de celebrar desde el día 22 hasta el 30 del mes en curso, con motivo de la inauguración de la Clínica Oftamológica para civiles y militares que el entusiasmo ha logrado edificar en aquella ciudad polaca.

Los festejos comprenden, entre otros, el descubrimiento de una tarja en bajo relieve conmemorativo del acto, contentiva de la efigie del Mariscal Pildsuski, Jefe de los polacos; sesiones solemnes de las Sociedades Médicas de Vilna, Varsovia y Poznan, visita de las instituciones sanitarias del país y un congreso de los oculistas polacos.

El doctor Fernández en vista de que no puede asistir a los actos para los que se le ha invitado, contestó ayer mismo al Profesor Szymanski para que lo represente en los mismos.

DESIGNACIONES HECHAS POR LA AUDIENCIA PARA PRESIDENTES DE JUNTAS MUNICIPALES ELECTORALES

La Junta Central Electoral celebró sesión pública extraordinaria en la tarde de ayer, bajo la presidencia del doctor Marcos Aurelio Cervantes, conociendo de los siguientes particulares:

Se dió cuenta primeramente del decreto del presidente de la Junta, designando al mecanógrafo de la misma señor Arturo Menéndez Carballo, para que se hiciera cargo de la Secretaría, mientras dura la enfermedad del que la ocupa en propiedad doctor Narciso Dávalos, que por escrito participa encontrarse enfermo; por lo que se le concedió licencia de veinte días conforme la solicitara.

Se dió cuenta, con telegrama del presidente de la Junta Municipal Electoral de Yaguajay, comunicando que el secretario de esa Junta había solicitado autorización para comparecer en calidad de testigo al Juzgado Correccional de esa localidad, la que se le concedió, acordando la Central de conformidad con lo hecho.

El doctor Godofredo Díaz a la Provincial de Santa Clara.—La Junta se dió por enterada de la comunicación del doctor Godofredo Díaz, comunicando haberse hecho cargo de la presidencia de la Junta Provincial de Santa Clara, por habérsele concedido licencia al presidente propietario de la misma, y de haber celebrado sesión ese organismo.

Nuevo presidente de la Municipal de Yaguajay.— Se dió cuenta con comunicación del doctor Rencurrell, de haber tomado posesión de la presidencia de la Junta Municipal de Yaguajay, a virtud de designación hecha por la Audiencia de la Provincia.

Más sobre presidentes de Juntas Municipales.— Asimismo se recibieron comunicaciones informando de las designaciones hechas por la Audiencia Provincial respectiva, de los doctores Arquímedes Rosell Francos, para presidente de la Junta Municipal Electoral de Banes, y de León Martín Soublett para presidente de la de Puerto Padre.

De la comunicación de Tomás G. Diego, de haber tomado posesión de la presidencia de la Junta Municipal de Manguito.

Expedición de certificados de elección.— La Junta Provincial Electoral dió cuenta de la sesión últimamente celebrada por el citado organismo electoral y en el que le fueron entregados los certificados de elección a los candidatos a delegados a la Convención Constituyente electos por la citada provincia, acordando la Central quedar enterada.

La vista de una reclamación.— Siendo la hora señalada se procedió a la celebración de la vista de la reclamación establecida por el doctor Oscar Montoro, por su propio derecho y a nombre y representación del señor Manuel Peña Miranda y otros más, contra la sesión celebrada por el Comité Ejecutivo Municipal del Partido Conservador Nacional en Marianao, el día ocho del mes próximo pasado, levantándose la correspondiente acta que la Junta mandó unir a su expediente.

Llaman la atención a la Junta Electoral de Corralillo.— A comunicación de la Junta Municipal de Corralillo transcribiendo el acuerdo que tomara aprobando lo hecho por el secretario, de dar por terminados los servicios de los empleados, dejando únicamente a la escribiente Donatila Linares y acordando proponer a la Central el nombramiento de Rogelio Vergara, para escribiente, acordó la Junta quedar enterada aprobando el nombramiento del escribiente y llamar la atención de esa Junta para que las resoluciones sobre l personal las tome la Junta y en su caso el presidente, pero nunca el secretario.

Material inservible.— A comunicación de la Junta Municipal del Perico pidiendo autorización para destruir material inservible, se acordó contestarle que informe detalladamente a la Central a qué clase de material se refiere y el estado en que se encuentra.

Sobre las elecciones especiales en Tunas.— El secretario informó que por no expresar su contenido fué abierto un sobre del Colegio No. 1 del barrio de Manatí del Municipio de Victoria de las Tunas, resultando contener la relación de las boltas votadas y el pliego de escrutinio de los votos emitidos en dicho Colegio en las elecciones especiales celebradas el cinco del actual. La Junta acordó se ponga dicho documento bajo nueva cubierta y que se archive.

Más secretarios con licencia.—Dada cuenta con las solicitudes de licencia de los secretarios de las Juntas Municipales de Cárdenas y Encrucijada, de treinta días con sueldo por enfermedad que justifican con los certificados médicos que acompañan, acordó la Junta conceder las referidas licencias, debiendo hacerse cargo de la Secretaría de la primera el escribiente José Casas Echevarría, y de la segunda el mecanógrafo José Pleguezuelo Iglesias.

Delegado Suplente que renuncia.— Se dió cuenta con la comunicación del presidente de la Junta Provincia Electoral de Oriente, remitiendo le escrito de Pedro Roig de la Tejera, renunciando al cargo de delegado suplente a la Convención Constituyente. La Junta acordó contestarle que la Central no es competente para conocer de esa clase de renuncia.

Consulta la Municipal de Batabanó.— A consulta de la Junta Municipal de Batabanó, sobre si habiéndose citado a los miembros políticos para una sesión, a la que no comparecieron, deben excusarse, y en caso contrario qué procedimiento se sigue, se acordó contestarle que a toda convocatoria debe corresponder la asistencia o la excusa del citado; y que corresponde a la autoridad judicial la declaración de si los miembros políticos están comprendidos o no en el Artículo 306 del Código Electoral.

No existe el cargo de secretario sustituto.—A consulta de la Municipal de Quemados de Güines, sobre pago de servicios al empleado de la misma Emilio Valle Salas, se acordó contestarle, que no existe el cargo de secretario sustituto, sino que lo que ha acordado la Central es, que un mecanógrafo o escribiente sustituya al secretario cuando éste haya estado impedido; pero para que tal sustitución pueda hacerse, es indispensable que el sustituto esté nombrado según se ha dicho.

Contestando al doctor Jiménez de la Torre.— Dada cuenta con el escrito del doctor Carlos Jiménez de la Torre, solicitando se dicte por la Junta Central una Instrucción General conveniente a los efectos de que por las Juntas Provinciales se proceda a cumplir con lo dispuesto en el párrafo quinto de la primera de las disposiciones generales de la Ley de 21 de junio último; se acordó contestarle no haber lugar a acceder a lo solicitado, en primer término, por no ser de las personas o entidades que conforme a lo dispuesto en el Artículo 53 del Código Electoral pueden pedir instrucciones y además porque en razón del asunto de que se trata, la Junta Central ha dictado ya la Instrucción General pertinente.

Fallo de una reclamación.—Y finalmente, acordó la Junta reunirse el miércoles once del actual, a la una de la tarde, para fallar la reclamación cuya vista ha celebrado.

SEÑORES SUSGRIPTORES:
Guando les falte el periódico quéjense a los teléfonos:
Habana y Vedado. . . . M-8404
J. del Monte y Gerro . I-1994
Marianao. FO-7090
Serán atendidos rápidamente.

HA SIDO CONCEDIDO UN NUEVO PLAZO DE SEIS MESES PARA LA COLOCACION DE LAS LLAVES AUTOMATICAS EN LOS FREGADEROS DE LAS CASAS Y ESTABLECIMIENTOS

EN LOS ESTABLECIMIENTOS O CASAS PARTICULARES DE NUEVA CONSTRUCCION SERAN INSTALADAS ESAS LLAVES Y EN LOS YA EXISTENTES HABRA QUE PROCEDER A SU CAMBIO POR LAS AUTOMATICAS DENTRO DEL NUEVO PLAZO DE SEIS MESES

EN LA SEMANA PASADA EL DEPARTAMENTO DE LIMPIEZA RECOGIO EN LA CIUDAD 4.600 TONELADAS DE BASURA Y BALDEO SIETE MIL 900 CUADRAS

Como complemento de la intensa campaña que se ha venido librando la Secretaría de Obras Públicas, a fin de restringir en cuanto es dable los desperdicios de agua que se producen en la Red de Distribución del Acuedutoc de la Habana, desperdicios que constituyen un grave perjuicio para el eficaz abasto a la capital; y en vista de los informes rendidos en distintas oportunidades por el Negociado de Acueducto y Alcantarillado de la Jefatura de la Ciudad, en el sentido de que es causa de que se desperdicie gran cantidad de agua, la práctica frecuente en los establecimientos de dejar abiertas continuamente las pilas de los fregaderos para facilitar las operaciones de limpieza, con manifiesta infracción del Artículo 51 del Reglamento de Abasto de Agua, sin que haya sido suficiente para reprimir estas infracciones las multas impuestas, el Secretario del Ramo, doctor Carlos Miguel de Céspedes, dictó una Resolución con fecha 19 de octubre de 1927, publicada en la Gaceta Oficial de 27 de noviembre del propio año, cuya parte dispositiva abarca los siguientes puntos:

Que en todo establecimiento o casa particular de nueva construcción y otros edificios también de nueva construcción se equipen los fregaderos que se instalen con llaves de cierre automático de las llamadas de muelle o de resorte, que se cierran automáticamente al dejarse de ejercer presión sobre las mismas.

Que en los edificios ya construidos y en los establecimientos ya abiertos, se proceda a implantar esta medida sustituyendo las llaves antiguas de los fregaderos por las que se ordenan, en el plazo de seis meses, a contar desde su publicación en la Gaceta Oficial.

Que el cumplimiento de lo dispuesto será considerado como una infracción del Reglamento de Abasto de Agua para la Ciudad de la Habana y será castigado con las penalidades que el mismo contiene.

El Secretario de Obras Públicas, que viene prestando su mayor atención a los problemas del Acueducto, al objeto de lograr una eficiente organización y su mejoramiento en cuento a las necesidades de la capital, deseando dar las mayores facilidades a los propietarios de casas y establecimientos de todas clases, ya que espera habrán de prestarle su mayor cooperación al fin que se persigue ha dispuesto que el plazo de 6 meses concedido para la instalación de las referidas llaves de cierre automático en los edificios ya construidos, que vencía el 25 de mayo próximo, se amplíe a seis meses más, o sea hasta el 25 de noviembre del año en curso.

La Secretaría de Obras Públicas llama la atención de los señores propietarios acerca de que estas llaves de cierre automático se exigen únicamente en los fregaderos, que es en donde en mayor grado se producen los desperdicios de agua que se tratan de reprimir, no siendo obligatoria su instalación en ningún otro sitio.

Aclara también la referida Secretaría que no se ha dispuesto la instalación de determinada llave automática, pues por el contrario, se ha dejado a los propietarios la libre elección de la misma, exigiéndose solamente que estas llaves sean de las llamadas de muelle o de resorte, que se cierran automáticamente al dejarse de ejercer presión sobre las mismas.

LA LIMPIEZA Y BALDEO DE LA CAPITAL

En la pasada semana se recogieron 4,600 toneladas de basura, y se baldearon 7,800 cuadras.

El Secretario de Obras Públicas, doctor Carlos Miguel de Céspedes, ha recibido informe del Negociado de Limpieza de Calles de la Jefatura de la Ciudad, en el que se consignan los trabajos realizados por el mismo en la semana comprendida entre el 1ro. y el 7 de los corrientes, en relación con el baldeo y limpieza de la capital, y del cual tomamos los siguientes datos:

En la referida semana se realizaron 585 viajes de camiones de basura; 346 de camiones de barrido; 14 de camiones sanitarios; 80 en parques y paseos y 629 en distintos servicios, lo que hace un total de 1,654 camiones descargados, conteniendo 4,600 toneladas de basura, que fueron arrojadas al mar en 16 viajes de chalanas.

También se expresa que en ese período de tiempo se baldearon 7,900 cuadras, empleándose al efecto 910 tanques, con un contenido de 1.638.000 galones de agua, habiéndose invertido en los distintos parques y paseos, 342 tanques, con un contenido de 615.600 galones de agua.

El agua consumida en estos servicios proviene de los distintos pozos con que cuenta aquella Secretaría para ese objeto.

SE VERIFICA LA RECEPCION DE DIVERSAS OBRAS

El Secretario de Obras Públicas, doctor Carlos Miguel de Céspedes, ha impartido su aprobación a las actas de recepción de las obras que a continuación se detallan, ejecutadas por el Departamento a su cargo.

Obras de desmonte de la porción Norte de Cayo Diana, a la entrada del Puerto de Cárdenas. Estos trabajos se realizaron en una extensión de 47,964 metros cuadrados, y tuvieron por objeto mejorar la visibilidad del faro allí emplazado.

Obras de reparación en los aparatos sanitarios instalados en las distintas oficinas y dependencias de la Audiencia de la Habana.

Obras de adaptación de un local en el antiguo Colegio de Belén, destinado a Juzgado Correccional de la Sección Segunda.

Obras de construcción del edificio destinado a Escuela de Ingenieros y Arquitectos.

Obras de reparación efectuadas en el puente Miramar.

Obras de reparación, del puente enclavado en el kilómetro 7 de la carretera de Guanabacoa a Managua, por Santa María del Rosario.

Obras de reparación de la carretera de Habana a Guanabo, por La Gallega, tramo comprendido entre los kilómetros 18 y 19.

En las mencionadas actas de recepción se consigna por los departamentos respectivos, que las obras de que se trata fueron debidamente ejecutadas y terminadas, de acuerdo con los proyectos y presupuestos formulados en su oportunidad.

CELEBRADA LA SUBASTA PARA LA CONSTRUCCION DE UN DISPENSARIO DE PIEL Y SIFILIS EN EL HOSPITAL MERCEDES.

De acuerdo con el proyecto y pliego de condiciones aprobados en su oportunidad por el Secretario de O. Públicas, doctor Carlos Miguel de Céspedes, y ante el Tribunal designado al efecto, tuvo lugar en la mañana, de ayer, en el Negociado de Construcciones Civiles y Militares de aquella Secretaría, el acto de la subasta para las obras de construcción de un Pabellón en el Hospital Mercedes, de esta capital, destinado a Dispensario de enfermedades de la piel y sífilis.

Al referido acto de subasta concurrieron diez postores, cuyas ofertas fueron aceptadas por llenar los requisitos exigidos, habiendo resultado la más ventajosa para los intereses del Estado, la presentada por el señor Luis Echevarría, por la suma de $6.700.13, a quien le serán adjudicadas las obras.

El Pabellón que habrá de erigirse en el Hospital Mercedes, dentro de los preceptos higiénicos más modernos, será un edificio rectangular, de una sola planta, de azotea, y constará de los siguientes departamentos: sala de espera, sala de conferencias y proyecciones, sala de Fisioterapia, Laboratorio, cámara oscura, biblioteca, servicios sanitarios, sala de exámen de enfermos y sala de inyecciones y curaciones.

LOS TRABAJOS QUE REALIZA LA SECCION DE POLICIA DE OBRAS PUBLICAS

Ha sido elevado al Secretario de Obras Públicas, doctor Carlos Miguel de Céspedes, el parte de los trabajos realizados durante la pasada semana por la Sección de Policía del Departamento, en el que se consignan, entre otros, los siguientes datos:

En la pasada semana se recibieron 403 multas: 7 por desperdicios de agua, y 396 por infracciones del Reglamento para la Limpieza de la Ciudad; fueron notificadas 215 multas: 14 por desperdicios de agua y 201 por infracciones del Reglamento citado; habiéndose cobrado 167 multas: 20 por desperdicios de agua, con importe de $218.00, y 147, por infracciones del Reglamento en cuestión, con importe de $110.00, lo que hace un total de $327.00 por ambos conceptos.

Para su debida tramitación fueron cursadas 19 multas a distintas dependencias del Estado.

SERVICIO AEREO INTERNACIONAL

El aeroplano General Machado llegó ayer procedente de Key West con correspondencia y un pasajero, el señor Arturo Davinson.

Por la tarde salió el mencionado avión llevando como pasajeros al expresidente de la Cámara de Comercio americana, Mr. W. P. Field y al señor L. H. Demeritty.

EL CORREO AEREO

El aeroplano correo General Machado llegó ayer con 26 sacos de correspondencia, con un peso de 1,303 libras y un total de 78,180 cartas.

ESTADO DEL TIEMPO

NOTA DEL MEDIO DIA DEL LUNES

Depresión en la mitad occidental del Golfo de Méjico con movimiento lento y alto barómetro en región central de los Estados Unidos, extendido de Oeste a Este y en Atlántico al Sur de las Bermudas.

Pronóstico para el martes: Mitad occidental isla: Tiempo variable. Iguales temperaturas. Vientos de región sur principalmente moderados a frescos. Cielos parte nublados o nublados con posibilidad de algunas lluvias.

Mitad oriental: buen tiempo en general. Iguales temperaturas. Vientos del nordeste al sudeste, moderados. Cielos despejados o parte nublados.

Observatorio Nacional.

EL PARTE DEL WEATHER BUREA UPARA HOY MARTES

WASHINGTON, abril 9, (UP.) — El pronóstico del tiempo para el martes 10 de abril, según el Observatorio Meteorológico, es el siguiente:

Centro de la Costa Atlántica: vientos variables, del Nordeste y de fuerza creciente. Cielo cubierto, con lluvias.

Sur de la Costa Atlántica: vientos frescos a fuertes, del Este, rolando al Norte, con lluvia en la región septentrional; y frescos, del Sur rolando al Norte, a la altura de la parte septentrional de la Florida. Lluvias probables en la región meridional.

Este del Golfo de México (Este de la Long. 90): vientos frescos a fuertes del Norte en la región septentrional, y frescos del Sur(rolando al Norte, en la región meridional. Lluvias probables.

Oeste del Golfo de México: vientos frescos a fuertes del Norte, con lluvias.

Mar Caribe y Paso de los Vientos: Vientos moderados a frescos del Sudeste y Sur, rolando al Norte en la región del noroeste, el martes por la tarde. Habrá lluvias.

LA LLUVIA

Según los datos reportados a la Secretaría de Comunicaciones por los centros de telégrafos, durante las 24 horas últimas, llovió en los lugares siguientes:

Provincia de Pinar del Río.—Llovió regular en Cayo Mazón y MFriel.

Provincia de la Habana.—Llovió poco en Arroyo Arenas, Arroyo Naranjo, Cotorro, Güines, Mazorra, Nueva Paz, Rincón, San Antonio de los Baños, San Antonio de las Vegas y Santiago de las Vegas.

Provincia de Matanzas.—Llovió poco en Calimete y Manguito.

Provincia de Santa Clara.—Llovió poco en Cienfuegos, Cumanayagua, Encrucijada, San Fernando de Camarones y Jiquima; en el central Portugalete, 41 líneas.

Provincia de Camagüey.—Llovió poco en Camagüey, Contramaestre y Majagua.

Provincia de Oriente.—Lovió poco en Caimanera, central Almeida, Cristo, Dos Caminos, Guantánamo, La Maya, Niquero y Palmarito del Cauto; mucho en Alto Songo, central Palma, Ermita y Palma Soriano.

En el resto de la isla no llovió.

URNA OFRECIDA POR CUBA A LOS ESTADOS UNIDOS

WASHINGTON, abril 9. (UP) El representante Robert Luce, de Massachusetts, presentó hoy una proposición de ley en la Cáámara, para que se autorice al Congreso a aceptar en nombre de los Estados Unidos, el regalo de una urna monumental que ofrece el Gobierno cubano. La urna se erigirá en Washington.

PIDEN UN CURSO UNIVERSITARIO A F. DE LOS RIOS

Quedó constituído el tribunal de oposiciones a la cátedra de "Enfermedades tuberculosas"

El Dr. Alberto Camacho, Secretario de la Comisión que tiene en estudio el intercambio de Profesores y Alumnos presentó ayer mañana al Sr. Rector un escrito de los estudiantes Sres. Mario Ugido Rivero y Lorenzo Rodríguez Fuentes en pro de la invitación que ha solicitado se dirija al eminente Profesor de la Universidad de Granada Don Fernando de los Ríos, para que éste ofrezca en la Universidad de la Habana un cursillo sobre "Filosofía del Derecho".

El Dr. Averhoff informó al doctor Camacho, para que sirviera de contestación al atento escrito de los estudiantes Sres. Ugido y Rodríguez Fuentes que tiene ya concertada una entrevista con el Sr. Presidente de la Institución Hispano-Cubana de Cultura a fin de ultimar cuanto antes la realización de dicha idea, por él acogida —desde el primer momento— con la más viva simpatía.

Nuevas plazas para la cátedra "9" de Medicina.— Ayer comunicó la Secretaría de Instrucción Pública y Bellas Artes al señor Rector haber dispuesto la creación de dos nuevas plazas de Ayudantes Graduados para la Cátedra "9" (Clínica Quirúrgica) de la Escuela de Medicina, dotadas con el haber mensual de $100, cada una.

Constitución de un tribunal.— Ayer mañana y en el despacho del señor Decano de la Facultad de Medicina y Farmacia quedó constituido el Tribunal nombrado para juzgar los ejercicios de oposición a la Cátedra de "Enfermedades Tuberculosas" de la citada Facultad, que presidirá el Dr. Aníbal Herrero y Luis, acordándose nombrar Secretario del Tribunal al Dr. J. M. Martínez Cañas, Profesor Titular de Patología Médica de la misma Facultad.

Este Tribunal se reunirá nuevamente el día dos de Mayo próximo y en esa fecha serán citados para comenzar los ejercicios los tres aspirantes admitidos Dres. Antonetti, Pérez Lerena y Ampudia.

DIMITIO POTENZIANI

ROMA, abril 9. (UP).—El Príncipe Potenziani ha renunciado hoy su cargo de gobernador de Roma. El primer ministro Mussolini se ha reservado el derecho de aceptarle la dimisión.

LA MAYOR
32 EDIFICIOS
600 EMPLEADOS
SARRÁ
DROGUERIA
ABIERTA TODOS LOS DIAS
TODA LA NOCHE LOS MARTES

FARMACIAS DE TURNO

MARTES

Dirección	Teléfono
HABANA	
G. M. Suárez 103	U-5543
Salud 99	A-3410
Zenea 59	A-4170
Vives 129	M-3249
Aguila 106	A-5517
A. de la República 11 y 13	M-5160
Corrales y Cienfuegos	A-7836
Estrada Palma 67	A-4046
R. del Brasil 41	A-8026
Tejadillo 38	A-2272
Compostela 163	A-7954
General Aguirre 1	M-9236
E. Villuendas 200	U-3838
A. de Menocal 107	U-2065
Carlos III y Oquendo	U-4880
E. Villunedas y Oquendo	U-3841
Simón Bolívar 71	M-1229
Máximo Gómez 384	M-4128
San Lázaro 203	A-4268
VEDADO	
17 núm. 58 entre J e I	F-1192
23 entre 2 y 4	F-1127
17 entre 8 y 10	F-5493
Calzada y 10	F-3366
VIBORA	
10 de Octubre 600	I-5581
S. Francisco y Lawton	I-1726
10 de Octubre 444	I-7289
Milagros 42	X-1163
Sta Catalina y L. Caballero	I-1919
16 esquina a Tejar	X-1718
JESUS DEL MONTE Y SANTOS SUAREZ	
10 de Octubre 231	I-1447
San Leonardo y Flores	I-2966
10 de Oct. y Sta Emilia	I-1965
Lacret y Pasaje Este	I-2717
LUYANO	
Pérez y Villanueva	I-4253
Florencia y Bellavista	No hay
CERRO	
Cerro 458	A-6136
Churruca 16	I-1440
Santo Tomás 32	I-1231

Nota. Este grupo deberá prestar el servicio público todo el día y la noche de los domingos siguientes: ABRIL 1, MAYO 13, JUNIO 24, AGOSTO 5, SEPTIEMBRE 16, OCTUBRE 28 y DICIEMBRE 9.

El Mejor Purgante:
CARABAÑA

M.E.C.D. 2016

QUEJAS DE SUSCRIPTORES
Departamento Central: Habana, M-3494. Agencias: Cerro y Jesús del Monte, I-1994. Marianao, Columbia, Almendares, Buen Retiro, Quemados y Pogolotti, FO-7090.

DIARIO DE LA MARINA

SUSCRIPTORES
Para anuncios económicos en horas de oficina llame a los teléfonos M-3378 y A-1014. Para suscribirse llame al M-8404.

AÑO XCVI — LA HABANA, MARTES 10 DE ABRIL DE 1928 — PAGINA QUINCE

EN LA CAPITAL DE VENEZUELA ESTALLA UNA REVOLUCION, QUE ES SOFOCADA POR EL GOBIERNO

SE AMOTINA UN BATALLON DE LA GUARNICION DE CARACAS Y SOSTIENE FUEGO DOS HORAS CON LOS LEALES

Los rebeldes venezolanos quedaron completamente derrotados, gracias a la brillante defensa organizada por el general López Contreras, en el cuartel de San Carlos, de la capital

EL CORONEL ANIBAL GARCIA Y EL CAPITAN GONZALEZ MUERTOS POR NO SECUNDAR EL GOLPE

Tres de los oficiales disidentes han sido arrestados y el cuarto logró huir a las montañas, habiendo salido en su seguimiento un destacamento de tropas leales

CARACAS, abril 9, (UP.) — El malestar que se incubaba en Venezuela, escondido desde hace muchas semanas, se exteriorizó el sábado último con el amotinamiento de un batallón del cuartel de Miraflores ,a consecuencia del cual los soldados leales y los disidentes sostuvieron un combate de dos horas.

Los rebeldes fueron derrotados completamente ante la brillante defensa organizada por el géneral Eleazar López Contreras, del cuartel de San Carlos, de esta capital. Tres oficiales disidentes fueron arrestados y el cuarto escapó a las montañas, donde es perseguido por un destacamento. La situación ha quedado dominada por las fuerzas del Gobierno y reina ahora completa tranquilidad.

Dos aeroplanos militares patrullan los extremos de la ciudad.

El capitán Rafael Alvarado y el segundo teniente Rafael Antonio Barrios, precipitaron el levantamiento del sábado, excitando a la rebelión a las fuerzas acuarteladas en el cuartel acantonado de la ciudad. Los soldados asesinaron al coronel Aníbal García y al capitán Ramón González, que se habían negado a pnirse al movimiento. Inmediatamente, iniciaron la marcha al cuartel de San Carlos, en la parte norte de la ciudad, lugar desde el cual no solo se domina el panteón nacional, sino que posee además un parque para base de operaciones.

El segundo teniente Agustín Fernández que estaba a cargo de la guardia en el cuartel San Carlos estaba al parecer complicado con los insurgentes, pues les dejó que se acercaran e invadieran el cuartel. Había llegado pocos momentos antes al cuartel San Carlos el general López Contreras, jefe de la brigada, el cual dándose cuenta de lo que sucedía, dió órdenes a sus subordinados para que se aprestaran a la defensa del cuartel, la cual organizó en pocos minutos. El propio general Contreras tomó el mando de las fuerzas durante las dos horas que duró el combate. El capitán Alvarado y los segundos tenientes Faustino Valero y Leonardo Lefman, cayeron en poder de los leales y el segundo teniente Barrios, escapó a los montañas, enviándose tropas en su persecución.

Restablecida la tranquilidad, el Gobierno dió una nota a la prensa anunciando que la población ha permanecido completamente agena a la rebelión.

Añade el Gobierno que el movimiento se ha llevado a cabo con la ayuda de los estudiantes, tanto que, según parece, lo organizó la Federación de Estudiantes de Venezuela. Infórmase que el capitán Alvarado manifestó después de su captura que el estudiante José Palacios le había ofrecido la ayuda de la Federación.

El Gobierno ha dado esta noche una nota suplementaria con una lista parcial de los civiles acusados de participación en la revuelta, que son: Manuel Segovia, empleado de la estación de radio de Caracas; Jesús Miralles, estudiante de medicina; Fidel Rotondaro y Germán Tortosa, estudiantes de derecho; Francisco Rivas Lazo, estudiante de ingeniería; Antonio Arraiz, poeta, y Julio Naranjo y Francisco Betencourt, empleados del comercio.

Debe recordarse que hace poco, en los días que siguieron al carnaval, los estudiantes celebraron una manifestación que originó graves desórdenes. La policía hizo fuego sobre los estudiantes, dando muerte a 30, y la clase escolar, tomando represalias, linchó a seis policías.

Ds facciones políticas se agotan ahora en Caracas. Una desea la elección para normalizar el Gobierno, y la otra quiere que el Presidente Gómez establezca una dictadura hereditaria y que entregue la presidencia de la República a su hijo.

HUBO MUCHOS MUERTOS EN EL MOVIMIENTO

CUCUTA, Colombia abril 9.(UP). Noticias de Caracas que han burlado la censura indican que en el movimiento militar del sábado hubo numerosos muertos de ambas partes. La reacción gubernamental se inicia con gran violencia, estando ya encarcelados los principales jefes de los estudiantes, a los que se juzgará en consejo de guerra, en unión de los prisioneros militares, y que tanto éstos como aquéllos serán condenados a muerte y fusilados.

Se añade que el general López Contreras y sus tropas, combatieron heroicamente revolver en mano, contra los sublevados dentro del cuartel, donde se desarrolló la lucha. Los revoltosos estaban acompañados por numerosos paisanos y estudiantes.

SE TEME UNA NUEVA REBELDIA

BOGOTA, abril 9. UP. Noticias de Venezuela, por la vía de Cúcuta, sobre la frontera, dicen que Caracas está consternada, temiendo que el movimiento militar del sábado se repita en las ciudades del interior. Desde el 5 de marzo la Federación de Estudiantes se organizó a raiz de la libertad de sus compañeros detenidos cuando los sucesos de Carnaval, en club político, adoptando la misma divisa que el libertador Bolívar en la guerra de independencia, "Libertad o Muerte".

Se teme que a pesar del terror impuesto por el Gobierno haya nuevos movimientos estudiantiles.

EL GOBIERNO APLASTARA LAS INTENTONAS

CARACAS, abril 9. UP. Hay enorme espectación por los consejos de guerra que jazgarán a los responsables de la intentona revolucionaria. Numerosos estudiantes vestidos con uniformes militares se habían introducido en el batallón que se sublevó. Se asegura que el movimiento ha sido fomentado por la Federación de Estudiantes.

El Gobierno dice que aplastará cualquier intentona semejante que surja en provincias, debido a las grandes facilidades que tiene para la movilización de las tropas.

Entre los numerosos rebeldes muertos está el radiotelegrafista de Caracas, señor Manuel Segocia.

SE PEDIRA PENA DE MUERTE PARA LOS SECUESTRADORES DE CHICAGO

CHICAGO, abril 9 (U. P.)—En los procesamientos, anunciados hoy, contra los ocho hombres a quienes se acusa de haber secuestrado a Thomas Gaynor, rico comerciante en automóviles y dueño de un hotel, se hace cargos de secuestro para cobrar rescate. El Ministerio Público pedirá la pena de muerte.

Gaynor fué salvado por la policía el sábado último, tras de haber estado seis días en un cottage próximo a Crystal Lake. El infeliz tenía los ojos cubiertos con una venda, adherida fuertemente a la piel, y lo habían sometido a continuos tormentos, con amenazas de muerte, para que ordenase la entrega de diez mil pesos a sus capturadores.

Seis de los acusados están bajo arresto ya, y la policía dice que tiene pruebas de los preparativos de una serie de secuestros, para conseguir mediante rescates un millón de pesos, por una banda que opera en Detroit y Chicago.

Los procesados son: William L. Lewis, ex dueño de un café y tahur profesional, que era el mediador en el secuestro de Gaynor; Frank Carson y James O'Brien, quienes fueron detenidos mientras custodiaban a Gaynor; Otto Schoen y Herman Harns, asociados en ciertos negocios; Harry Burton, Harold Conliff y George Maher, que todavía no han sido capturados.

ALEMANIA ES PARTIDARIA DE TODO MOVIMIENTO ENCAMINADO A LOGRAR LA PAZ MUNDIAL DE UN MODO SERIO

El gobierno alemán considera serias las proposiciones formuladas por el Secretario de Estado de Norteamérica, Mr. Kellogg, en relación con la ilegalidad de las guerras

GUSTOSAMENTE PARTICIPARA ALEMANIA EN LAS NEGOCIACIONES PARA UN PACTO ANTI-GUERRERO

La conclusión de un convenio multilateral desterrando la guerra no se opone en manera alguna a las obligaciones contraídas por Alemania respecto a la Liga de Naciones

BERLIN, abril 9. (UP). —Según un alto funcionario alemán, la actitud del Gobierno de Berlín hacia la proposición del Secretario de Estado de Washington, Frank B. Kellogg, contra la guerra, hecha a la Gran Bretaña, Italia, Alemania y Japón, es como sigue:

Primero: Alemania es partidaria de todo movimiento hacia el mantenimiento de la paz del mundo, con tal que sea serio.

Segundo: El Gobierno alemán considear serias las proposiciones del Secretario Kellogg.

Tercero: El Gobierno alemán opina que la conclusión de un tratado multilateral desterrando la guerra no se opone en manera alguna a las obligaciones de Alemania hacia la Liga de las Naciones.

Cuarto: El Gobierno alemán está dispuesto gustosamente a iniciar negociaciones para la firma de un pacto contra la guerra.

Desde hace algún tiempo, se esperaba que Alemania fuera invitada a tomar parte en la discusión de un convenio multilateral contra la guerra, del mismo modo que lo fué a la negociación de los tratados de arbitraje y conciliación que el Gobierno de los Estados Unidos propuso a principios de marzo. También se esperaba que fueran invitados la Gran Bretaña, Italia y Japón.

Cuando el Secretario Kellogg dirigió sus primeras notas a Francia acerca del propuesto tratado, Aristides Briand, ministro de Estado francés, indicó que Francia abrigaba dudas sobre el asunto por entender que el tratado multilateral se oponía al cumplimiento de las obligaciones de Francia con la Liga. Pero Briand no explicó cómo y por qué ocurría esta contradicción. Los diplomáticos bien informados de Berlín creen que el obstáculo que percibió Briand consistía no en la Liga, sino más bien en los tratados que tiene Francia con Polonia, Rumania, Checoeslovaquia y Jugoeslavia, que son verdaderas alianzas políticas y militares.

Durante el cambio de notas entre Paris y Washington, sobre el proyectado tratado multilateral, las Embajadas norteamericanas en Berlín, Londres, Roma y Tokío comunicaron el contenido de las notas de Washington a los Gobiernos de dichas capitales para su información.

OPTIMISTAS EN PARIS

PARIS, abril 9. (UP).—Los círculos semi-oficiales se muestran hoy optimistas, en contraste con su reciente pesimismo ,de que en breve pueda iniciarse una conferencia entre las principales potencias mundiales para un tratado que declare ilegal la guerra.

Los funcionarios en París creen que las notas cambiadas entre el ministro de Estado Briand y el Secretario de Estado de los Estados Unidos, Mr. Kellogg, que acaban de ser comunicadas a los demás gobiernos, suministrarán una base para la Conferencia.

El hecho de que se enviasen oficialmente dichas notas es interpretado como indicación clara de que tanto Briand como Kellogg ven la situación con sincero optimismo. El deseo del último de ampliar el alcance de las negociaciones no es entendido aquí como significativo de que haya aceptado las reservas hechas por Briand con respecto a las circunstancias en que Francia se sentiría en libertad para ir a la guerra, pero al menos no las considera como obstáculo fundamental, como se temió en un principio.

El diario semi-oficial "Le Temps" dá esta noche un juicio interesante de la situación francesa, en los siguientes términos:

"Inglaterra, Alemania, Japón e Italia están comprometidos lo mismo que Francia en el convenio de la Liga de las Naciones y en la reciente Resolución de Ginebra contra la guerra de agresión.

"Naturalmente, todos estos países consideran su seguridad muy seriamente, y el derecho a realizar una guerra legítima de defensa es la más firma garantía de seguridad. Es de desear, por consiguiente, ampliar el radio de las negociaciones, llevándolas al campo de la política práctica.

"Si entre las principales potencias se llega a un convenio sobre el punto esencial de salvaguardar todos los derechos e intereses, hay razones para esperar que todas las naciones del mundo participen, y que se hará el mayor progreso hacia la terminación de la guerra".

La Dirección de Agricultura de Méjico Trata de la Solución del Problema Agrario en el Pais Bajo Dos Aspectos: el de la Posesión de las Tierras y el de la Explotación Nacional

Las Mujeres Tienen la Culpa

LONDRES, abril 9. (SR).—El periódico "Sunday Express" dice que las mujeres tienen la culpa de las frecuentes caídas del Príncipe de Gales, porque rodean los obstáculos durante las carreras distrayendo su atención, lanzando gritos y hurras en el momento de saltarlos.

CHINOS Y JAPONESES EN FOOCHOW

FOOCHOW, abril 9. (SR).— Hoy han ocurrido nuevos disturbios causados por la animosidad de los chinos contra los japoneses en esta provincia debido al incidente de un vapor nipón que encalló en las rocas cerca de la isla Halting, en la provincia de Fukeing ,en medio de una intensa niebla. Al darse cuenta de ello, mil chinos asaltaron el barco para raquearlo, pero al estar realizándolo se aparecieron tres destroyers japoneses y los ametrallaron y cañonearon, haciéndolos huir; pero no sin dejar cuarenta muertos.

Desde entonces existe una gran tirantez entre unos y otros, suscitándose con frecuencia grandes pendencias que la policía disuelve a palos.

EL EMBAJADOR DE LOS ESTADOS UNIDOS EN CHILE CONTESTA AL ARTICULO PUBLICADO POR "MERCURIO" ACUSANDO A LAS AUTORIDADES DE ENCONTRAR "ENFERMEDADES DIPLOMATICAS" PARA IMPEDIR LA ENTRADA DE LAS FRUTAS

EL PARTIDO RADICAL IRIGOYENISTA PIDE PROTECCION CONTRA LA OBSTRUCCION EMPLEADA POR SUS ENEMIGOS EN LA PROVINCIA DE STA. FE

(NOTICIAS DE HISPANO-AMERI CA)

CUATRO VOLCANES ANTIGUOS

CIUDAD MEXICO, abril 9 (S. R.) —El ingeniero y geólogo George Gey está inspeccionando en el Valle de México todos los volcanes perdidos en el período miocena, que son los cuatro llamados Telopon, Ixtlachuatl, Ajuico y Pococatepetl, siendo este último el menos antiguo y el que más actividad tiene con erupciones de lava en forma de pedregal.

En San Angel fué encontrada la tumba de un hombre sepultado en el período neolítico, que puede ser una de las víctimas de los temblores de tierra ocurrido en aquella fecha.

EY PROBLEMA AGRARIO EN MEXICO

CIUDAD MEXICO, abril 9 (S. R.) —La Dirección General de Agricultura trata de la solución del problema agrario en México desde dos aspectos fundamentales: uno la portoalnsroexplotacióaó SFY M.. MF sesión y otro la explotación racional.

Como el primer punto se halla resuelto mediante la aplicación de las leyes votadas que han permitido la dotación de mil cuatrocientos noventa y seis pueblos atendidos por un departamento y una organización de crédito egidales formada por los Bancos agrícolas, se ha obtenido casi el propósito, mencionando que existen en todo el territorio doscientas noventa cooperativas de producción, en tanto que en quinientas cincuenta y tres escuelas y centros agrícolas se atiende a la instrucción de los campesinos.

SERVICIO AEREO A TAMPICO

CIUDAD MEXICO, abril 9 (S. R.) —Están listos todos los detalles para la inauguración el próximo domingo del servicio aéreo de correspondencia y pasajeros de esta capital a Tampico, después de rectificarse las distancias e itinerarios de la ruta. El acto será presidido por el Secretario de Comunicaciones y Obras Públicas, con invitaciones a los representantes diplomáticos y prensa.

INUTILIDAD DE UNA CONFERENCIA

CIUDAD MEXICO, abril 9 (S. R.) —Coméntase aquí el artículo publicado en la revista parisiense "Nueva Europa" por el escritor argentino Manuel Ugarte, exponiendo sus puntos de vista sobre la inutilidad de la Sexta Conferencia Panamericana, en que México tomó parte tan brillante.

TRATADO MEXICO-ARGENTINO

CIUDAD MEXICO, abril 9 (S. R.) —Ayer quedó firmado en Buenos Aires el tratado de protección literaria y científica méxico-argentino, representando a México su embajador allí y a la Argentina el Secretado de Estado Sr. Gallardo.

ALTOS CARGOS MEXICANOS

CIUDAD MEXICO, abril 9 (S. R.) —Además de la ya anunciada dimisión del secretario de Gobernación señor Tejeda, anúnciase hoy que a fines de este mes abandonará su alto puesto en el Gobierno el Licdo. Vázquez Vela, designado candidato a senador por el Estado de Veracruz.

Ha salido para Tuxtla Gutiérrez el nuevo Gobernador, señor Cousiño, que juró previamente el cargo en esta capital.

TRABAJOS PETROLEROS

CIUDAD MEXICO, abril 9 (S. R.) —Los gerentes de las principales compañías petroleras que radican en Nueva York han enviado instrucciones a sus representantes en México para que reanuden paulatinamente los trabajos en la zona al norte de Veracruz, y aunque no se emprenderán con la amplitud de antes, se harán con mayor actividad que actualmente.

CABECILLA REBELDE QUE SE PRESENTA

CIUDAD MEXICO, abril 9 (S. R.) —El cabecilla rebelde Valentín Mota, que se sublevó en la sierra de Jalapa, se presentó hoy a las tropas federales quedando con tal motivo pacificada aquella región por completo.

EN HONOR DE OBREGON

CIUDAD MEXICO, abril 9 (S. R.) —Comunican de Villahermosa, Tabasco, que se hacen grandes preparativos para el recibimiento al General Obregón, cuando la visite en su excursión política. Muchas embarcaciones medianas y menores irán a esperarlo en Frontera para subir en su compañía por el río Grijalva hasta la capital tabasqueña.

DIPLOMATICOS ARGENTINOS

BUENOS AIRES, abril 9 (U. P.) —El Presidente Alvear firmó hoy los decretos nombrando a Manuel Malbran embajador de la Argentina en Washington, y a Federico Quintana embajador en Santiago de Chile, sucediendo en dicha capital al Sr. Malbran.

Ernesto Restelli fué nombrado ministro en Berlín, y para igual cargo en La Haya Felipe Espil, cuyo cablegrama particular al Gobierno durante la Conferencia Panamericana de La Habana, precipitaron los acontecimientos que forzaron la dimisión del Dr. Honorio Pueyrredón, jefe de la delegación argentina.

El Sr. Espil, actualmente encargado de Negocios en Washington, era miembro de la delegación argentina en la Conferencia Panamericana, y como tal envió un despacho "confidencial" al Presidente Alvear, diciendo que la actitud antinorteamericana del Dr. Pueyrredón estaba aislando a la Argentina.

OBSTRUCCION ELECTORAL

BUENOS AIRES, abril 9 (U. P.) Una delegación oficial del partido radical irigoyenista se ha dirigido al ministro del Interior pidiendo la intervención federal en la provincia de Santa Fe a fin de poner término a la supuesta obstrucción que se emplea por los enemigos políticos de Irigoyen en aquella provincia para impedir la proclamación del nuevo gobernador y vicegobernador elegidos en las últimas elecciones.

Sostiene la delegación que el actual gobierno provincial y una minoría de 24 miembros del colegio electoral son los responsables de la obstrucción.

En apoyo de su demanda, la delegación ha pedido al ministro que intervenga el Gobierno federal, para garantizar el cumplimiento de las leyes.

Dícese que además de las tácticas de la minoría del colegio electoral, negándose a asistir a las sesiones para que no pueda reunirse quorum, el Gobierno provincial ha violado los principios constitucionales y ha infringido la ley electoral provincial negándose a adoptar las medidas necesarias para que el colegio proclame al gobernador y vicegobernador electos.

MOVIMIENTO DIPLOMATICO

WASHINGTON, abril 9 (U. P.)— La Unión Panamericana ha tenido conocimiento de los siguientes hechos relacionados con el cuerpo diplomático hispano-americano: El coronel Rawson, agregado militar argentino en Santiago de Chile, fué obsequiado con un banquete por la administración chilena, en Tacna. Jacinto Villegas, embajador argentino en Perú, saldrá para Lima esta semana. El capitán Evaristo Marqués de Silva, agregado militar a la Legación brasileña en La Paz, Bolivia, ha salido hacia Río de Janeiro.

LAS ENFERMEDADES EN LOS FRUTOS

SANTIAGO DE CHILE, abril 9 (U. P.)—El embajador de los Estados Unidos en esta capital, William M. Collier, en una carta que ha dirigido hoy a los periódicos de esta capital, contesta el artículo sarcástico que publicó "El Mercurio", acusando a las autoridades norteamericanas de encontrar "enfremedades diplomáticas" en los frutos comestibles extranjeros que compiten con los propios de aquel país.

"El Mercurio" se refería a las ordenanzas sanitarias que se impone en los puertos norteamericanos bajo pretexto de encontrarse parásitos infecciosos en las frutas, vegetales y productos extranjeros semejantes.

El embajador dice en su carta que las cuarentenas vegetales de los Estados Unidos nunca son para proteger los productos nacionales contra la competencia extranjera, suministrando cifras para demostrar que no solamente los importadores de afuera, sino también los comerciantes que en los Estados Unidos se dedican al tráfico interior, también están sujetos a las mismas reglas cuarentenarias.

El embajador declara asimismo que se puede introducir en el país productos puros sin la menor dificultad, aunque compitan con los nacionales.

EL AVIADOR DOOLITTLE

SANTIAGO DE CHILE, abril 9 (U. P.)—El aviador norteamericano teniente Doolittle salió esta mañana en un avión Curtiss, acompañado del agregado naval de la Embajada de los Estados Unidos, Mr. Ramson, con rumbo a Puerto Quintero. Posteriormente no se han recibido noticias del aviador, aunque a última hora hay informes, no confirmados, de que el aparato aterrizó en Calera. Desde mediodía está lloviendo sin cesar.

ELECCIONES EN CATAMARCA

BUENOS AIRES, Abril 9.—(UP.) —Los resultados oficiales de la provincia de Catamaacr, en lo que concierne a las elecciones presidenciales informan que los irigoyenistas obtuvieron 9,487 votos, y la candidatura de Melo-Gallo 9,060. Esta victoria asegura a los primeros seis compromisarios.

BODA DE UN PRINCIPE RUSO

SANTIAGO DE CHILE, Abril 9.— (U.P.)—La señorita Marta Latorre, hija del Almirante Latorre, ex-ministro de Estado de Chile, se casó ayer con le príncipe ruso Jorge de Lieven.

LAS ARMAS PARA HUNGRIA

GINEBRA, abril 9. (SR).—En los círculos de la Liga de las Naciones sábese que el informe provisional del comité especial que investigó en Hungría el envío de armas descubierto en el tunel de San Gotardo es favorable a Budapest y por consiguiente la acción de la Pequeña Entente puede calificarse de precipitada, tanto que para encubrir la derrota de sus aspiraciones pide que el informe citado no trascienda al público ni que se vuelva a tocar ese asunto en las próximas juntas del Consejo de la Liga.

LA AVIACION HOLANDESA

LA HAYA abril 9. (SR).— La Secretaría de Finanzas ha incluido en el presupuesto para las Indias Holandesas una partida de trescientos mil florines destinada a subvencionar la aviación local al propósito de mejorar las vías de domunicación con las demás naciones vecinas.

COSTES Y LE BRIX EN HANOI

PARIS, abril 9, (UP.)—Despachos periodísticos recibidos en esta capital anuncian la llegada de los aviadores franceses Costes y Le Brix a Hanoi, capital de la Indo-China. El vuelo desde Tokio sufrió una interrupción por haber tenido que descender los aviadores en Sicktohang, para tomar combustible. Los dos aviadores franceses están haciendo la jornada Tokio-París, con escalas, para terminar así su vuelo en rededor del mundo, de Este a Oeste.

Anúnciase por otra parte que el aviador portugués, comandante Sarmento Beires salió hoy en aeroplano hacia Lisboa, para desde allí intentar su vuelo directo a la India, con la esperanza de romper el record mundial de distancia y resistencia en el espacio.

EL PROBLEMA SUR-TIROLES

VIENA, abril 9 (SR).— Las autoridades han dado permiso para varias manifestaciones y mitines que se organizan para protestar de las opresión que sufre la minoría austriaca y alemana en el sur del Tirol, ahora provincia italiana de Bolzano. A pesar de no haberse fijado todavía las fechas para celebrar esos actos, son muchas las adhesiones que están recibiéndose. Se cree que tendrán lugar en los primeros días de Mayo. Asegúrase que el ministro de Italia en esta capital ha tratado de influir en el ánimo del canciller Seipel para que las prohibiera, contestándosele que los permisos especifican que deberá huirse de todo lo que pudiera estimarse como una provocación a Italia.

ROMEO Y JULIETA
FINO ESPECIAL
Grata sorpresa para los que saben fumar cigarros.
SON 16 OVALADOS
PRONTO A LA VENTA

LOS VIAJES MODERNOS
Se acerca el momento de preparar su viaje hacia las playas y montañas
HAGA USTED SU PLAN E ITINERARIO
Consúltenos después y le daremos precio fijo comprendiendo TODOS LOS GASTOS (incluso Impuestos y propinas) del viaje proyectado.
INDEPENDENCIA
EFICACIA
CONFORT
90 AÑOS DE EXPERIENCIA DE LA AGENCIA LUBIN, PARIS
HEMOS RECIBIDO EL NUMERO 19 DE
"PARISINA"
VEANOS
"PARISINA"
OBRAPIA 33
(altos de la Bolsa)
TELEFONO A-6509

EL DISTINGUIDO
HUPMOBILE
NO ES UN AUTOMOVIL DE BAJO PRECIO

GENER N.º 1
Ultima Creación de la Fábrica GENER
16 cigarros Ovalados { inmejorable calidad e impecablemente presentados
5 centavos la cajetilla
YA ESTAN A LA VENTA
Siempre el mejor cigarro y el más bien presentado

HOTEL ALAMAC
Broadway esquina a calle 71.
New York
EL HOTEL PREDILECTO DE LOS CUBANOS Y DE LOS HISPANOS EN GENERAL
Es modernísimo, elegante, económico, a prueba de fuego y está en el corazón de Nueva York cerca de todas partes.
Su "chic hispano" es insuperable e inconfundible.
Tres Restaurants, incluso el famoso CONGO ROOF en el vigésimo piso donde se baila diariamente.
Cocina Americana y Española, table d'hote y a la carta.
Los precios del Alamac al alcance de todos, son los siguientes:
TODOS CON BAÑO Y DUCHA
Cuarto sencillo para uno, $4.00. Para 2 personas: $6. Cuarto doble, para 1 o 2. $8. Por mes: $150.
Departamentos de sala, un cuarto y baño y ducha, desde $200.00 al mes.
Hay también departamentos con tres o cuatro alcobas, además de la sala y con tres baños, a precios de verano.
Intérpretes y sirvientes de habla española.
Atención especial a la clientela hispana.
¿VA USTED A EUROPA?
Diríjase antes a la OPEN-ROAD TRAVEL SERVICE, oficinas en el Hotel Alamac; son representantes autorizados de las principales Compañías Navieras. La Openroad Travel Service, le facilita el medio de hacer su viaje cómodo.
Los precios de pasajes son EXACTAMENTE los que rigen en las Compañías de Vapores, siendo todo el servicio de la OPENROAD COMPLETAMENTE GRATIS. Oficinas en Londres y París.
Dirección a
ANTONIO AGUERO
GERENTE HISPANO
Hotel Alamac. Broadway and 71 th. St.
NEW YORK

M.E.C.D. 2016

DIARIO DE LA MARINA

FUNDADO EN 1832.

DIRIGIDO HASTA 1919 POR DON NICOLAS RIVERO Y MUÑIZ

DIRECTOR: JOSE IGNACIO RIVERO Y ALONSO

Editado por la Compañía DIARIO DE LA MARINA, (S.A.) cuyo programa consiste "en la defensa de los intereses generales y permanentes de la Nación cubana, de los especiales de la colonia española establecida en la misma y de la unión y armonía entre los diversos elementos que conviven en el país"— Art. 1o. de los Estatutos.

Presidente: Conde del Rivero.
Secretario: Manuel Abril y Ochoa. Tesorero: Joaquín Pina.
Administrador: Dr. Aurelio Hernández Miró.

OFICINAS:		
	Habana	Prado, 103.
	Nueva York	Broadway at 71 st. St.
	Madrid	Recoletos 10.
	París	61 Boulevard Haussman

PRECIOS DE SUSCRIPCION:

HABANA		PROVINCIAS		EXTRANJERO	
1 mes	$ 1.60	1 mes	$ 1.70	1 año	$21.06
3 idem	" 4.80	3 idem	" 5.00	6 meses	" 11.00
6 idem	" 9.00	6 idem	" 9.50	3 idem	" 6.00
1 año	" 18.00	1 año	" 19.00		

SUSCRIPCION DOMINICAL
Sólo para el extranjero.

(Países comprendidos en la Unión Postal)	
6 meses	$ 4.20
1 año	" 8.40
(Países no comprendidos en la Unión Postal)	
6 meses	$ 5.00
1 año	" 10.00

Esta suscripción sólo da derecho al número de los domingos.

TELEFONOS:

Quejas de Suscriptores	M-8404	Repórters	M-1934
Anuncios Económicos	A-3856	Deportes	A-4732
Anuncios Administración	A-5334	Secretaría de la Empresa	M-7714
Anuncios de suscriptores	A-1014	Secretaría de la Dirección	M-9785
Id. id. id.	M-3378	Fotógrafo	M-6844
Redacción	A-0301	Imprenta	M-9665

PASEO DE MARTI 103. APARTADO 1010. CABLE: DIARIO. HABANA.

PALABRAS DE BORAH

Victor Hugo, en sus **Recuerdos literarios y políticos,** narrando una sesión de la Cámara francesa de Diputados, dice: "Entonces se levantó Guizot y pronunció palabras graves".

Así ha hecho ahora el Senador Borah, que es la más alta personalidad del partido republicano. Ha conquistado esta posición por su talento y su carácter. Unas veces acierta, otras se equivoca, pero siempre es sincero y juega limpio; hace y dice lo que le parece, sin cuidarse de que pueda disgustar a su partido.

A este y al democrático les ha hablado claro y en punto en estos últimos días. Los ha censurado porque, en la ante-campaña electoral, que ahora se desarrolla, eluden, deliberadamente, las cuestiones de mayor interés público; esto es, porque faltan al deber principal de todo partido político, que es plantear esas cuestiones ante el pueblo, para que las resuelva con su voto.

—El pueblo—ha añadido—está desconcertado y desalentado por esa conducta, a la cual se debe, más que a otra causa, la abstención electoral. En las últimas elecciones de Presidente, en algunos de los Estados, más del 51 por 100 de los electores dejó de acudir a los comicios. Un candidato que carece de ideas acerca de los problemas públicos, no merece confianza. Un partido que no proclama su criterio acerca de ello, no es un instrumento para servir al pueblo, sino una organización que se vale de millones de electores para apoderarse de los empleos y saquear el patrimonio nacional.

Y después de aludir a la investigación que ahora hace el Congreso y en la cual se ha probado que los caciques del partido republicano recibieron dinero para gastos electorales, de los millonarios ladrones que hicieron un gran negocio de petróleo, ha agregado:

—Esto es indefensible e intolerable; y pone de manifiesto que ha dado sus frutos este sistema de evitar los temas electorales que interesan al pueblo y de buscar el triunfo, creando un interés artificial por medio de la organización y del dinero y reuniendo Convenciones manipuladas.

Vigorosa carga a fondo dada por un verdadero hombre de Estado a los politicastros de su propio partido; y espectáculo solo posible en un pueblo libre.

Alguien dijo en España hace largos años que "estaba dispuesto a seguir a su partido en sus crímenes, pero no en sus tonterías". El Senador Borah, situándose en un plano más alto, se niega a seguir al partido republicano en sus torpezas y en sus bellaquerías.

Da un alto ejemplo de civismo al arrojar el guante a los caciques republicanos; y con ello se queda sin ser Presidente, si es que tenía ganas de serlo; pues esos manipuladores, que **controlarán** la Convención Nacional, son los que designan los candidatos para la Presidencia y la Vice-Presidencia.

Hay la historia de que, hace cuatro años, cuando se estaba laborando en la Convención la designación de Harding para la candidatura presidencial, este que era Senador como Borah, le preguntó:

—¿Aceptaría usted un puesto en la candidatura?

—¿Cuál de ellos?—dijo Borah.

Palabras de orgullo y hasta de impertinentes, dirigidas al que iba a ocupar el primer puesto; pero justificadas, por ser Borah un personaje muchísimo más importante que Harding.

Hay que lamentar que no se contentase entonces con la Vice-Presidencia; porque, muerto Harding, él hubiera sido el sucesor; y en estos cuatro años habría estado al frente del gobierno americano un verdadero hombre de Estado, con experiencia política adquirida en largos años de Senador; y no un individuo opaco como Mr. Coolidge.

Si el partido republicano gana las elecciones, las "palabras graves" de Mr. Borah serán olvidadas; pero la autoridad y el prestigio de este crecerán si triunfa el partido democrático.

Los "bosses" republicanos reconocerán que no se habrían quedado sin su zafra de empleos públicos—o "patronage", como dicen aquí, si le hubieran hecho caso al Senador por Idaho; y la masa del partido se llamará a engaño al descubrir que ha sido llevada a la derrota con una campaña electoral, en la cual se ha prescindido de las ideas y de lo que interesa a toda la nación para hacer política de barrio.

"Haz tu deber, suceda lo que suceda"; era la divisa de la noble casa bretona de Rohan; y el Senador Borah podría, con derecho, hacerla suya.

ANTONIO ESCOBAR.

Abril.

SOBRE EL TRATADO DE PAZ MULTILATERAL QUE VAN FORMULANDO BRIAND Y KELLOGG

LOS TRAMITES SE SUCEDEN CON LENTITUD COMO ACAECIO PARA LLEGAR A LOS PACTOS DE LOCARNO

(Por Tiburcio Castañeda)

De toda clase de conflictos ha habido en Francia y en los Estados Unidos, y los sigue habiendo desde que Briand en Enero del año pasado propuso esa paz perpetua a Kellogg, con motivo de la renovación del Tratado de Paz y Arbitraje firmado por Root y prorrogado por el ya fallecido y elocuente Secretario de Estado de los Estados Unidos Mr. Bryant.

En ese tiempo los Estados Unidos fracasaron en la Conferencia Naval de Ginebra, en su propósito de llegar a un acuerdo con Inglaterra y el Japón en cuanto al número de Cruceros de menos de 10,000 toneladas que podría construír cada uno de esos países como consecuencia de aquella otra Conferencia Naval de Washington tan sonada y a veces tumultuosa celebrada en esa capital en 1920-21.

Y cuando llegó a Washington la ultima nota de paz, hasta ahora, de Monsieur Briand y la contestó Mr. Kellogg, surgiendo de ambas los mejores auspicios para un éxito, se hallan los Estados Unidos enfrentados con las salpicaduras de la concesión petrolifera de la "Tapa de la Tetera"— Tea Pot Dome "que amenazaron empañar la honra de grandes personajes, y surge en Chicago casi una guerra civil entre los grandes propagadores del Partido Repúblicano en que las explosiones de bombas de dinamita destruyen las moradas de los jefes de los bandos Repúblicanos y hasta piensa el Poder Federal, enviar ordenes desde Washington al Ejército Federal para que se pueda votar en las elecciones primarias del 14 del corriente sin temor a morir los electores al depositar su cédula.

Francia por su parte ha recibido los empellones de los Obreros-"Camelots du Roi" capitaneados por Daudet, aunque excomulgados por Su Santidad, queriendo armar una revolución monarquica, al mismo tiempo que los franceses germanófilos de Alsacia, forjaban en las sombras un levantamiento separatista, que necesitó la presencia de Poincaré en la propia Alsacia y el destierro de algunos separatistas para conjurar la sublevación.

Pero ni la agitación en los Estados Unidos, ni la de Alsacia fueron parte a impedír que esos dos Ministros de Estado, Briand y Kellogg, estudiasen, con paciencia benedictina, la manera de evitar algun conflicto con el articulado de la Liga de Naciones, para no chocar con la calificación de Nación Agresora, que surge del Artículo 16 de la Liga, que pudiera estorbar, si no se hiciese de él un cómputo, el tratado multilateral que persiguen ambos negociadores, Briand y Kellogg.

Y todavía están, por decirlo así, en sus comienzos las negociaciones, si, en efecto, el Tratado de Paz que se logre firmar ha de ser multi-lateral, porque ya Mr. Kellogg no se dirige en su ultima Nota del 30 de Marzo solo a Mr. Briand y por tanto a Francia, sino que sugiere el propósito de anunciarles la situación y sus propositos de paz a Inglaterra, Italia y Japón por constituír, sin duda, el primer grupo de los Aliados que fueron a la Gran Guerra, cuando en realidad todos los países que forman parte de la Liga de Naciones, tienen que ser comprendidos en ese Tratado que el mismo Kellogg quiere que sea multi-lateral.

La misma conferencia del lago de Locarno no surgió por encanto, ni como Deus ex-Maquina, sino que cuando Lloyd George y Briand estaban concertando, mientras jugaban al Golfo en la Rivera, la seguridad en la Frontera oriental de Francia, frente al Rín, tomó un auge de protección Lloyd George sobre Briand porque aparecía Inglaterra ayudando a Francia y no viceversa, y Briand dejó de ser Presidente del Consejo y se aplazó el pacto de seguridad. Eso sucedió en 1923; y dos años después en 1925, hubo la reunión de tres peritos, uno por cada Nación, Inglaterra, Francia y Alemania, que fueron respectivamente, Sir Cecil Hurzt, Monsieur Fromageot y Herr Doctor Haur, que en Londres estudiaron las bases del Tratado de Seguridad; y todavía eso no fué todo, porque aún antes de esa reunión de los Peritos, publicó Stresemann un entrefilete en la Gaceta de Colonia, en Marzo de 1925, en donde constaba la oferta de Kuno y del mismo Stresemann de no violar la línea fronteriza de Seguridad en la frontera de Francia. Y aun así, Inglaterra y Francia estuvieron tratando seis meses de la Seguridad de la frontera oriental de Francia en el Rín, que claro es que era común para la seguridad de Inglaterra; y esta Nación trató con Alemania todavía seis meses para llegar a Locarno.

Y los políticos tienen que andar con tiento porque la jefatura de Lloyd George sufrió, dentro del Partido Liberal inglés, por la intervención de Poincaré en esa celebre y ya histórica partida de Golfo en los Links de Génova, con Briand.

Y todavía cuando surcaban las aguas del lago de Locarno Sir Austen Chamberlain, Stresemann y Briand tuvo este que hacer un gran esfuerzo para que Stresemann cosintiera en que Alemania firmase la inviolabilidad de la frontera Franco Belga frente a Alemania.

Además los pactos principales de Locarno son solo dos sistemas que eran y siguen siendo aplicables solo a Alemania de una parte y a Francia, Bélgica é Inglaterra, esta en la lejanía, de otra; ese era el pacto del Rín, de la frontera Franco-Belga-Alemana; fué confirmado por Inglaterra é Italia; y ese pacto de Locarno, cabe en la frontera del Rín, no se puede extender a ningún otro país; si bien es cierto que el artículo X de la Liga de Naciones da a todas las Naciones de Europa garantías de paz.

Cierto que no suele hablar de la extensión del Tratado de Locarno a otros países, pero solo fueron Polonia y Alemania a los que se extendió, por mas que no hay en ese Tratado garantía de fronteras, ni confirmación o garantía de otro país, como el de Inglaterra en la frontera Franco-Belga-Alemana; la unica garantía es bilateral, a saber, que Alemania y Polonia someterán a arbitraje las cuestiones que ocurran entre ellas y no recurrirén a la guerra.

Y es indudable que esos mismos efectos del Tratado de Locarno, pudieran repetirse por los pactos que se firmasen entre los Estados Balkanicos.

Y la dificultad del Tratado Briand Kellog sube de punto por ser multilateral. Y para asegurar esto basta decir que Checoeslovaquia y Rumania que forman parte, con Jugoeslavia, de la Pequeña Entente, no se han podido poner de acuerdo para lograr que Rumania vaya asociada a ellas, en un Tratado contra Rusia.

Y si esta dificultad se presenta entre Nacionase aliadas entre sí, en la Pequeña entente—¿como no ha de ser casi imposible que de repente, de golpe y porrazo, vengan todas las naciones del mundo, y eso quiere decir multi-lateral, a convenir en la paz perpétua entre ellas, sobre todo cuando áhí están las Naciones firmantes del Tratado de Versalles, que en los 9 años que lleva de existencia la Liga de Naciones, han podido evitar todas las guerras, para satisfacer las aspiraciones de los Estados Unidos que no han querido ir a la Liga, pero quieren ahora que todas las Naciones de la Liga vayan a ellos?

¿CUANTOS SERES HUMANOS PUEDEN VIVIR EN LA TIERRA?

EL PRETENDIDO EXCESO DE POBLACION DE NUESTRO PLANETA NO PASA DE SER UNA FABULA.

(Por el Dr. W. Bader-Berlín.)

En una serie de conferencias científicas que han llamado altamente la atención de todas las personas interesadas en esta clase de problemas el eminente geógrafo berlinés Profesor Albrecht Penck, ha demostrado con datos y argumentos de una solidez irrefutable que el pretendido exceso de población de que, según algunos, se encuentre a breve plazo amenazado nuestro planeta no pasa de ser una fábula completamente desprovista de fundamento. Al contrario, la población actual de la Tierra representa tan solo, según Penck, una pequeña parte de las grandes masas de seres humanos que ella pueden encontrar sustento.

En la actualidad pueblan el mundo 1800 millones de habitantes y a juicio de Penck la cifra máxima de habitantes que en la Tierra pueden encontrar cabida, con posibilidad de existencia, claro está, es de 8000 millones. Ello quiere decir que, hasta la fecha, tan sólo algo más de la quinta parte de dicha cifra máxima ha llegado a ser alcanzada.

Otro geógrafo alemán, cuyo nombre figura asimismo entre las grandes eminencias de la ciencia geográfica, el profesor Aloys Fischer estima, por su parte, que el número máximo de habitantes que la Tierra podría sustentar no pasa de 6.200 millones, pero aun cuando esta cifra sea sensiblemente inferior a la de Penck, constituye asimismo un testimonio de indiscutible valía en contra de la tesis del exceso de población terrestre.

Claro está que la situación demográfica de los diversos continentes en particular es muy distinta en cada caso. Por lo que a **Europa** se refiere estiman, en efecto, tanto Penck como **Fischer** que el límite del exceso de población está muy cerca de ser alcanzado. Fischer cree que, en ningún caso, podrían encontrar sustento en Europa más de 560 millones de habitantes y a 460 millones se eleva ya, en estos momentos, la cifra de los europeos. Europa se encuentra, por consiguiente, poblada hasta el 80 por ciento de sus posibilidades máximas.

En las demás partes del mundo la situación es algo más favorable. Según los cálculos de Fischer pueden vivir en **Asia** 1500 millones de habitantes y según los de Penck 1700 millones. En la actualidad la población del continente asiático es estimada en unos 1070 millones, de lo cual se deduce que apenas ha sido alcanzado el 70 por ciento de la población posible.

En **América** la situación no es la misma para ambos hemisferios. En la **America del Sur** pueden encontrar todavía cabida 1200 millones de habitantes. En la **América del Norte,** en cambio, la situación no aparece tan favorable. Tan solo 145 millones de habitantes viven en ella y a juicio de Fischer podrían ser añadidos a esta cifra otros 800 millones. Según Penck hay en la América del Norte todavía sitio para 1.100 millones de habitantes.

Africa y, en Oceanía, **Australia,** son las partes del mundo donde la situación demográfica se ofrece bajo una luz más favorable. Según los cálculos de Penck pueden vivir en Africa (cuya población es hoy tan sólo de 140 millones) 2300 millones de seres humanos. Fischer deja esta cifra reducida a 1560 millones. **Australia** tiene en la actualidad 9 millones de habitantes y puede ofrecer posibilidades de existencia a 450 millones.

Mientras Europa ha alcanzado ya el 80 por ciento de su población máxima posible, Africa no ha pasado todavía del 7 por ciento y Australia del 2 por ciento solamente. Para el futuro desarrollo de la raza humana siguen, por consiguiente, ofreciéndose perspectivas casi imposibles de abarcar con la imaginación. Los temores de que en plazo relativamente breve pueda producirse un exceso de población son infundados o, lo que es lo mismo responden a la situación demográfica europea, sin tener en cuenta la de los demás continentes.

GOLPE DE VISTA ∵ ∴ ∵ ∴ por K - HITO

EL NUEVO RICO, AL CRITICO DE ARTE.—Lo hice venir para que viera este cuadro que acabo de comprar. Es de la escuela flamenca, ¿verdad, usted?

(De "El Debate", Madrid)

A TRAVES DE LA VIDA

POR HECTOR DE SAAVEDRA

En un café—de cuyo nombre no quiero acordarme — la partida de dominó había llegado a un período borrascoso: se atravesaban seis reales.

No era decente que el ganancioso don Juan se levantara llevándose aquel dineral, y el juego fué prolongándose hasta el amanecer porque la suerte seguía favoreciendo al mismo jugador.

Cuando vieron entrar la luz del día, se dispersaron aterrados porque todos ellos eran hombres honestos, temerosos de Dios y del Gobierno y, sobre todo, de sus queridas esposas.

Don Juan se dirigió a la carrera hacia su casa, en cuyo balcón le esperaba su mujer, severa como la estatua del Comendador.

—Venías huyendo—le dijo rudamente. — ¿De quién huías? ¡Dilo pronto!

El bondadoso don Juan no sabía qué contestar y balbuceaba.

—¿Yo?... ¡De nadie!... Marchaba de prisa. Se me hizo tarde. ¿Sabes?

—¿Tarde? Dirás, temprano, pero tú corrías, no me cabe duda.

—Era.... para entrar en calor.

—Entonces, explica qué has hecho de la noche. Con mujeres no has podido pasarla, porque ¿quién te ha de hacer caso con esa cara de bobo que tienes? Supongo que no me vendrás con la "obra" de que has velado a un amigo enfermo Es un recurso agotado como un crédito nacional. No llevabas dinero para jugar en el Union Club, pues con la peseta que te dí no ibas a poner la banca Juan, ¿qué has hecho esta noche?

Don Juan, aturdido, temeroso y con la conciencia intranquila por su vituperable conducta, sacudía sus pantalones, cuando para desgracia suya se le cayeron del bolsillo todas sus ganancias--un peso y veinte centavos—en menudo que rodó por el suelo en algazara estrepitosa y argentina.

La esposa quedó absorta; se llevó las manos a la cabeza y exclamó:

—¡Ah! ¡Ya comprendo! ¡Has robado! Ahora me explico por qué huías ¡Dios mío! Soy la mujer de un bandido. ¿Te has afiliado a una de esas bandas, que están saqueando el Vedado? ¿Verdad?

—¡Pero, hija mía!

—¡Calla! ¡Ni una palabra! Ya comprendo a lo que puede conducir la moda, el mal ejemplo, y el afán de riquezas Pero, tú no parecías ambicioso. Anda, dímelo todo. ¿Ha sido robo nada más, o con el escalamiento y fractura ha habido, también, asesinato?

—¡Nada, mujer!

—¿No tienes confianza en mí? ¿Crees que voy a confesárselo a la Secreta? Pero no te abandonaré. Soy tu esposa y juntos subiremos al garrote!...

Si mi estimable compañero el redactor criminalista de este periódico, se hubiera enterado de la historia, la habría dado a conocer al momento bajo el título sugestivo de "Nota Mundana" que tan gran deleite produce en la generalidad de los lectores, y no sería un misterio para nadie lo que yo refiero aquí, bastante disfrazado.

El final de mi cuento, es decir, de la aventura que relato es muy curioso para no hacer reflexionar a los psicólogos. La esposa, que cree descubrir en la falta de su marido un móvil interesado e innoble, como es el robo, si, bien acepta las circunstancias atenuantes de vanidad e imitación ,está dispuesta a perdonar el delito y cuando piensa que es un asesinato el que ha cometido, no vacila en ocultar al criminal.

Después averigua que nadie ha sido muerto, ni hay ninguna acusación de robo y entonces no queda en pie más que el hecho incuestionable del marido que ha pasado la noche fuera de su casa.

Las explicaciones, atendibles, del esposo, han llegado tarde. ¡Pretextos! ¡Quimeras!. Son tan sencillas!...

La esposa no puede perdonar esta ofensa a su amor propio, a sus ojos más censurable que todos los crímenes de los ladrones del Vedado, y hasta los homicidios con premeditación y alevosía.

La demanda de divorcio está en el tapete y Don Juan, "con su cara de bobo", va a aparecer como su homónimo el Burlador de Sevilla.

Y yo pienso en que jamás debe decirse a un enamorado los defectos de su amada, ni a un litigante la falta de su derecho ni hablar de razones a un fanático.

PAGINAS ANTROPOLORICAS

(Por Fructuoso CARPENA)

I

La Ciencia ha podido al fin hojear alguno de los capítulos primeros de esa gran obra que se llama **La Creación.**

Los descubrimientos paleantológicos han dado a conocer la existencia de razas humanas antiquísimas, no solamente desconocidas antes, sino ni siquiera soñadas.

Sin embargo, todo esto no basta al hombre.

Quisiera descender más abajo. Más aun que de esos yacimientos en donde halló al hombre de Cro-Magnon y al hombre de Cannstad.

Quisiera hallar de una manera indiscutible al hombre terciario. Y, a ser posible, a su predecesor: el misterioso y quizás para siempre desconocido **Homo Primigenius.**

Desconocido para la ciencia oficial.

Bien entrevisto para la Ciencia Excelsa.

II

Al llegar a esas capas profundas que representan períodos más antiguos que el cuaternario; al encontrar restos como los descubiertos por Dubois en Saba, el pensamiento colectivo de los sabios queda confundido y suspenso.

Y mientras su descubridor cree que se trata de una forma evolutiva intermedia, Topinard afirma que es un neander-thaloide, cuaternario en Saba como en Europa y en la Argentina; Manouvrier, con los antropólogos alemanes, no lo cree humano; y en cambio los craneólogos ingleses lo consideran hombre.

III

El Cráneo de Neanderthal asombra por sus espesísimos huesos; por su frente estrecha y baja, que arranca de unas arcadas superciliares enormes; por sus órbitas cuadradas; por sus pómulos salientes; por su nariz corta y ancha; por su barbilla escapada y dirigida hacia atrás, que según Quatrefages, es un carácter de raza y completa en todos los cráneos hallados su carácter salvaje y bestial.

El Cráneo de Canstadt, perteneciente, al parecer, a la misma raza, presenta unas arcadas superciliares menos desarrolladas que en el de Neanderthal; es más dolicocéfalo pero siempre platicéfalo.

Entre el Cráneo de Canstadt y el de Cro-Magnon no se conocía tipo intermedio.

Y, sin embargo, el salto era grande la diferencia enorme.

IV

Natura non faciet saltum... podíamos ahora repetir.

Y, en efecto.

El descubrimiento de los restos fósiles en las grutas de Grimaldi, ha venido a llenar ese vacío.

Los principales rasgos de esta **nueva** raza son: desarrollo exagerado del antebrazo; cabeza voluminosa pero disarmónica en alto grado; cráneo alargado, más desarrollado que el de Neanderthal en el diámetro vertical; glabela en relieve; arcadas superciliares salientes; órbitas largas; débil diámetro vertical; bóveda palatina estrecha y profunda; mentón huído.

En el esqueleto de un adolescente, algunos rasgos se acentúan; y su sistema dentario se aproxima a los australianos actuales, mientras que la forma de la pelvis semeja a la de los etiopes y también la proporción de brazos y piernas y el prognatismo enorme, no alveolar, sino mandibular.

V

Quatrefages, afirmó sin pruebas, genialmente, que el fenómeno frecuente de un pronunciado prognatismo en las razas prehistóricas se explicaba por un caso de atavismo parcial.

El descubrimiento de los negroides de la Gruta **des Enfants** le dá la razón.

El Dr. Verneau exclama:

—La existencia de una raza antigua muy prognata, que la teoría había hecho admitír a mi eminente Maestro, es hoy ya un fenómeno demostrado.

VI

Aparece por fin la raza de Cro-Magnon.

En ella es ya la humanidad fuerte e inteligente en alto grado.

Presenta, como dice Hamy, "una curiosa mezcla de nobleza y de bestialidad." Es "el precursor de la Civilización que une al espíritu que crea la fuerza brutal que ejecuta".

Por los estudios que sobre tan admirable raza han realizado los más grandes etnólogos podemos admitir que era de estatura elevada (I metro 78 cents. t. m.); presentando extraordinario vigor, como indican las crestas de sus grandes huesos.

El cráneo se distingue ya por su mayor capacidad.

VII

Al estudiar esta raza Broca, observó dos detalles singularísimos:

En un cráneo de mujer, y un poco más arriba de la órbita derecha, en la parte externa del frontal, la señal de una lesión producida por un golpe de arma que penetró en el cráneo. Golpe que debió ser asestado con gran fuerza; porque en la cara interna del hueso no existen esquirlas; golpe que determinó en aquella mujer prehistórica la muerte.

¿Fué en la lucha de una tribu con otra; o fué acaso el epílogo de uno de los primeros dramas de amor y celos que contempló el mundo?

XIII

También encontró Broca en un femur de hombre, una depresión debida al choque de un cuerpo duro que produjo el hundimiento de la lámina compacto en el tejido esponjoso subyacente.

Lesión, que debió causarse por un proyectil romo que fuese lanzado como con una honda.

Las dos lesiones antes descritas, constituyen los primeros hechos reveladores de aquella psicología primitiva, en la que tuvieron que fundirse necesariamente las pasiones más impulsivas con los actos más violentos.

IX

La raza de Cro-Magnon caminaba a la ventura; de valle en valle; por las orillas de los grandes rios y según iba ahuyentando la caza.

Delante de ella parecía que se ensanchaban los horizontes en donde iría alboreando, paulatinamente, la Civilización.

Y cuando tuvo alguna más estabilidad, por hallarse asegurada su vida, preparó el porvenir de la Humanidad.

Perfeccionó la manera de trabajar el silex; creó el primer hogar, al cubrir con grandes piedras las grutas, para impedir que las fieras entrasen; usó dardos y flechas y lanzas y cuchillos; labró el marfil; ideó el silbato de falange de reno; abrigó su cuerpo con pieles, ya que para prepararlas tenía los raspadores de silex; empleó como adornos dientes de grandes carnívoros; y piedras y huesos tallados... obras ya de Arte...; debió también pintarse extraños y rudimentarios dibujos, ya que en sus cavernas se han encontrado fragmentos de manganeso violáceo y de roja hematites; realizó expediciones lejanas puesto que se ha hallado junto a sus restos algunos trozos de cristal de roca de los Pirineos y de los Alpes; y aun cuando no acostumbraba aún a enterrar a sus muertos, conocía ya el uso del fuego; y ¡quien sabe si asombrado ante aquella maravillosa, llegase a ver en la ondulante y esplendorosa llama, que lo iluminaba y lo defendía, sagrado ser que bajara del Cielo a sus manos!

X

Entre tanto, se modificaba el planeta haciéndose más habitable. El suelo del Sahara se elevaba lentísimamente; las aguas se retiraban más, hacia el Atlántico... Emigraban lejos del hombre los paquidermos; se deshacían los hielos y disminuían las especies dañinas...

También la Tierra se iba civilizando.

UNA CRITICA DE LA DEMOCRACIA

(Para el DIARIO DE LA MARINA)

Hace un siglo, hacia 1830, se creía y se escribía que la democracia es el "reino directo de Dios". La frase es de Lamartine. De su establecimiento, de su victoria contra las fuerzas de una obstinada reacción, contra el Antiguo Régimen que no se resignaba a morir, esperaban los escritores políticos de la escuela liberal, trascendentales renovaciones y el ennoblecimiento de la humanidad.

En los últimos años del siglo diecinueve hemos leído tantas críticas a la democracia a los locuaces e inútiles parlamentos, al sufragio que no acierta a expresar con justicia los matices de la opinión en un país, a las repúblicas incapaces de un vasto y seguro designio, sin política exterior, sin espíritu militar, que no puede sorprendernos la aparición de un volumen por interesante que sea, en el cual trabe el autor severos argumentos y dirija sabias admoniciones a un régimen de discusión exasperada, de acción incierta, de frecuente y mortal anarquía. Nadie ha olvidado, en época reciente, el análisis despiadado del nacionalismo y del individualismo, de Maurras y de Georges Sorel; de Maurras que defiende al individuo y a las asociaciones contra el Estado jacobino, omnipotente en las democracias; de Sorel quien explica cómo las democracias ignoran al verdadero productor, desestiman la necesaria noción de clases para servir los intereses de una burguesía petulante, extraña u hostil a las ásperas condiciones del trabajo moderno. Detrás de ellos, aparecen otras altas figuras presidiendo la misma campaña, Auguste Comte, Proudhon; Renán, el Renán de la **Reforma Intelectual y Moral** y más lejos, Carlyle, en sus panfletos de inspiración apocalíptica.

Sin embargo descubrimos en el volumen que acaba de publicar M. Charles Benoist con el título **"Les lois de la Politique Francaise"** un interés capital, no la manifestación escueta de una conversión en política. Siempre se consideró él republicano. Hace más de treinta años, cuando empezó a meditar sobre el Estado y a analizar las flaquezas del régimen republicano, escribió en el volumen **Shopismes politiques de ce temps,** que "sus convicciones republicanas tenían la rigidez y la solidez de una convicción citnífica, que no son instintivas y que aun cuando no creía que fuera la República el gobierno por excelencia, estaba seguro de que era el único gobierno que podía establecerse y durar en Francia, en las condiciones creadas por la historia.

Ha sido diputado, ministro plenipotenciario, durante diecisiete años figuró en el Parlamento, entre los más puros y los más aptos; durante una década puso su empeño y su ciencia al servicio de una reforma electoral destinada a "organizar" la democracia, la representación proporcional. Ha enseñado en la Escuela donde se forman los mejores servidores de la República, la **Escuela de Ciencias Políticas** a cuya fundación contribuyó Taine.

En este volumen que es el resumen de numerosos tratados anteriores, el autor estudia, sobre todo en Francia, la "experiencia democrática" y descubre en ella todos los males derivados de la elección. El diputado, el representante, depende estrechamente de quien le elige, de un comité que le tiraniza. En él piensa siempre, en su reelección futura. Atado a esta presión difusa y continua, se somete a órdenes sin coherencia, escucha admoniciones de gente ignara, del oscuro **vulgum pecus. Electoritis** denomina el autor este mal que priva de independencia al elegido y establece el predominio no del elector medio, sino de la masa inferior, "el reino del Número absoluto".

A medida que se avecina más a la democracia verdadera un Estado, domina en él de manera más constante también la preocupación de las elecciones, se multiplican los abusos, imperan la instabilidad y la incertidumbre, y la nación misma se desmedra, su existencia regular y continua sufre graves amenazas. No hay democracia sin demagogía, demuestra el penetrante crítico, es decir, sin ilusivas promesas, sin extremo radicalismo, sin retórica exuberante.

En Francia todo se ha ensayado en cien años para "organizar" la democracia, para hacerla ordenada y fuerte, y libertarla del virus demagógico. El Estado es "pletórico" y "atáxico". Cuerpo excesivo sin cabeza adecuada, sin dirección suficiente. A la vez se ha acudido a todas las formas de escrutinio, el de lista, el de la circunscripción menor, hasta el "arrondissement". La dación de la ley de 1919 que M. Benoist llama "bastarda" se proponía conciliar la representación proporcional con el reconocimiento del poder de las mayorías, concediendo a éstas primas, inclinándose ante su predominio.

Es singular que después de haber prohijado, con tanto empeño, el sistema de la representación proporcional, el mismo M. Benoist afirme hoy que, de establecerse en forma acabada, no se curarían por ello los males presentes del régimen democrático y del parlamentarismo; y hace suya la crítica frecuente contra esa solución de justicia, que multiplica, han explicado siempre quienes la combaten, el número de grupos, de fracciones representadas, de matices de opinión en el seno de los Congresos, pero no contribuyen a facilitar el arte del gobierno, el cual supone unidad, cohesión y decisión. Tarde se convenció de que había de ser estéril su esfuerzo, porque se proponía organizar lo que es contrario a la jerarquía. Sólo se organiza, en efecto, diferenciando, reconociendo desigualdades necesarias y las democracias se ufanan de implantar una igualdad absoluta.

La representación de profesiones, de intereses, está de moda en las democracias, como remedio al "atonismo" de la política, como regresión parcial al antiguo régimen de las corporaciones, como oposición del sindicalismo que se extiende a todos los dominios, como manifestación de simpatía hacia el orden de la Edad Media que nos parece, desde que lo exaltara Auguste Comte, "orgánico", unificado, opuesto al individualismo disolvente del siglo diecinueve. Adopta esta forma de sufragio el autor del volumen que comentamos. Reconoce que, gracias a ella, pueden ser en parte corregidos algunos de los defectos que inficionan al régimen democrático, la incompetencia de los Congresos, el indefinido fraccionalmente de intereses y de opiniones.

Sin embargo, aún imaginando que la Cámara elegida represente profesiones, fuerzas sociales, sin veedor, sin contrapeso, embriagada de poder, será nefasta su acción. Los Parlamentos, "pueden hoy todo lo que quieren y quieren todo lo que pueden". Para que reinen la armonía y el orden se impone siempre la presencia del jefe, del poder central. Con seguridad, con pericia, nos lleva el escritor francés a reconocer que gobierno de muchos equivale a ausencia de gobierno, que es peligrosa la tiranía de una asamblea omnipotente. La democracia es lenta en sus movimientos, en sus decisiones. Parecen caracteres de su actividad, la imprevisión, la proclividad a vivir sin esfuerzo, sin reflexión, al día. Carece del sentimiento de la duración, necesario para fundar verdadera grandeza.

Aquí topamos con la declaración trascendental. M. Benoist confiesa con absoluta sinceridad, con tranquila decisión, que es ahora monarquista. El Rey le parece necesario para que Francia se salve.

Monocracia, gobierno de uno solo, he aquí lo esencial. El Rey constante en su acción, ligado por leyes, costumbres y tradiciones. El cuerpo tiene una cabeza, una corona más imponente que un sombrero, el que usan presidentes efímeros. Se nace jefe, no se llega a serlo por el beneficio de la elección. Y sin duda se dan, en una dinastía, reyes mediocres; pero subsiste la familia privilegiada; el sistema, el principio de herencia garantiza la estabilidad y admiramos la consonancia entre el bien general y el bien de los monarcas. "Gracias a la herencia, explica el escritor, existe un Estado que dura, se prolonga, se mantiene y se desarrolla, flexible y estable, al mismo tiempo diverso e idéntico a sí mismo. Por la elección, al contrario, se suceden Estados separados y desarticulados que difieren uno de otro, que a menudo se oponen uno a otro".

En la monarquía hallamos unidad y duración, aspectos y ventajas que enumera el autor minuciosamente, no sólo esta coincidencia entre los intereses de una persona augusta y los de la nación, sino también una suerte de decreto providencial que encomienda a una familia la función del gobierno, sucesión segura de soberanos sin que termine el ejercicio de esa función, fecunda permanencia de la dinastía sólida, vigilante, activa, respetada.

Al sugerir reformas, no ofrece el tratadista infalible panacea, sino las líneas generales de un plan en el dominio de lo agible. A la cabeza del Estado figurará el Rey, el Jefe hereditario rodeado de ministros, o secretarios en reducido número, seis o siete solamente, que dirigirán los departamentos más importantes de la Administración. Un consejo técnico debe ilustrar a cada uno de los ministros. Un Consejo de Estado prepara las leyes sin premura y las somete al Parlamento. Este se compone de un Senado de cuando más cien miembros, representantes de cuerpos intermediarios, de asociaciones de todo género, estrecho y grave cuerpo designado por la Asamblea Nacional al votar la Constitución que va a regir en el nuevo orden político. La Cámara baja reune a doscientos cincuenta diputados elegidos por los ciudadanos inscritos en circunscripciones que tienen carácter local y profesional. Juntas las dos ramas del Parlamento, examinan y votan los proyectos elaborados por el Consejo de Estado. No se les concede iniciativa para agregar nuevas cargas al presupuesto nacional y turbar su equilibrio, satisfaciendo intereses particulares de los electores.

Una Corte Suprema garantiza, como en Estados Unidos, los derechos de los ciudadanos contra los ataques de los diversos poderes, derechos que han sido definidos de manera precisa en la Constitución. Parece quizá contradictorio que el Monarca pueda ser limitado en su acción por una institución que protege a los ciudadanos, pero la vida, nos explica, M. Benoist discípulo de los escritores ingleses, no es disertación ni se confunde la política con la lógica.

Otros proyectos o diseños pueden merecer nuestra aprobación. En ellos ha de dominar el principio central de unidad y permanencia. Porque no olvida las lecciones de la historia europea, el autor desconfía de la inquietud democrática. Al declinar, dice, las democracias grandes o pequeñas, las que habían conquistado vigorosa centralización, buscaban estabilidad por diversos caminos, en Florencia, por medio del Gonfaloniero perpetuo o del Príncipe; en Francia, cuando se abismó la primera República revolucionaria, con el Consulado vitalicio y el Imperio, y en la época de la Segunda República plebiscitaria, con el Segundo Imperio.

De esta manera confiesan las democracias y las repúblicas por un impulso interior, que en ellas no reside la autoridad firme y fuerte. En fórmula digna de Montesquieu o de Tocqueville, el político francés establece que la monarquía "sustituye lo uno a lo múltiple, lo indivisible a lo pulverizado, lo permanente a lo intermitente".

Más de una vez en su tratado, topamos con un reproche a las democracias. Cuando llegan tiempos arduos, dejan éstas de serlo, "se corrigen por medio de la dictadura, acaban en el Principado o se abisman bajo la tiranía. Podríamos objetar al autor que igual cambio observamos en las monarquías. En época de crisis, el dictador aparece, en Italia, en España en estos tiempos turbados y en él se concentra la autoridad. El Rey, asociado al Duce o resignado, en silencio, deja a otros la misión de gobernar. M. Benoist no rechazará esta crítica. El mismo dictador pasa, nos dirá, y el Rey permanece. Así se explica el respeto del condotiero feliz a la institución que perdura. En suma, lo que ha buscado en sus reflexiones, este político desencantado, es el punto fijo, la sumidad firme, la asociación con el tiempo en el seno de lo mudable y perecedero. La apología del Antiguo Régimen no puede llegar al panegírico, escribe, porque también descubrimos faltas y flaquezas en este sistema de gobierno como en los demás condenados por la experiencia: instabilidad de los ministros, en las repúblicas y en las monarquías.

No creamos, pjues, que M. Charles Benoist exalta con desmesura, a la manera de los brillantes doctores de la **Acción Francesa,** los beneficios del régimen monárquico. Ha llegado después de prolongadas meditaciones a la persuasión de que el gobierno hereditario de uno solo es el mejor de los gobiernos. Empero, en las sociedades, el gobierno mejor no es sino el menos malo. Estamos en lo relativo y no en lo absoluto. Establecer la superioridad de la Reyecía no significa entregar al pueblo "la llave del Paraíso Perdido, ni engañarle con extremas ilusiones, porque habría de ser muy amarga su desilusión y la cólera provocada por ella todo lo echaría por tierra". Toda autoridad sobre los hombres es imperfecta, excesiva o deficiente según los casos, y el ideal para comunidades acabadas, compuestas no de hombres sino de dioses, lo encontraríamos en la anomia, en la anarquía, en una armoniosa edad de oro, sin gobierno y sin leyes. Dentro de los límites de la experiencia humana, el tratadista prefiere no solo la mesurada dirección de uno a la de muchos, sino aún el despotismo individual al despotismo colectivo, un tirano a mil tiranos, Napoleón a las Asambleas Revolucionarias o al Comité de Salud Pública.

Sabe, empero, que ambos regímenes son incompletos, porque en el gobierno monárquico puede acabarse la libertad y en el democrático perderse la autoridad; en el primero, la autoridad sin contrapeso, se dilata y se corrompe; en el segundo, la corrupción es de la libertad que se convierte en licencia y anarquía. Conviene conservar ambos elementos y de

Continúa en la página VEINTIUNA

M.E.C.D. 2016

Schwartz Vence por Puntos a Parra y Retiene su Título Mundial de Flyweight

SE INSTITUIRA UNA ACADEMIA DE BOXEO NACIONAL

EN LOS CAMPOS DE TRAINING

—Luque no practicó en espera de que caliente.
—Hendricks anuncia un nuevo line-up del Cinci.
—Los senadores recibieron una gran pateadura.

CINCINNATI, Ohio, abril 9. (UP)— El de hoy fué otro dia frío en Cincinnati, y al veterano pitcher cubano Adolfo Luque, que ocupará el box el miércoles, en el juego inaugural de los Reds contra Los Cubs, no se le permitió correr el riesgo de enfermarse antes de la gran batalla.

Debido a la decisión de manager Jack Hendricks, Luque no practicó hoy con sus compañeros durante la sesión celebrada al mediodía. Si el tiempo mejora para mañana, se espera que Luque practicará algo, especialmente para soltar su brazo lo más posible y mantener eficientes las piernas.

Carl Mays, pitcher submarino de los Reds, que ha estado enfermo dos semanas, estaba dispuesto a reanudar hoy las prácticas, pero se lo impidió el manager Hendricks, por entender que el dia no estaba apropiado para el jugador.

Horace Ford, tampoco practicó en este dia, pero se ha repuesto lo suficiente, de su reciente enfermedad, y se supone que comenzará la temporada en el short.

Hendricks, dió a conocer hoy el line up para el desafío del miércoles y el orden al bate que ahora presenta no ha sido usado por el club durante la primavera.

El nuevo line up es como sigue:

Dressen 3a. Allen, cf. Purdy lf. Kelly 1a. Walker, rf. Critz, 2a. Ford, ss. Hargrave c. Luque, p.

Purdy ocupaba el segundo lugar al bate, Kelly el tercero, Walker el cuarto y Allen el quinto; pero Purdy resultaba un bateador demasiado seguro para estar en el segundo lugar y probablemente será más valioso en el tercero que en el segundo, porque batea la mayor parte de sus hits al leftfield. Hendricks considera conveniente tener un bateador que dé hits al rightfield en el segundo puesto y Allen responde mejor a esta necesidad que Purdy.

En el nuevo line up no puede darse el caso de que vayan al bate dos bateadores zurdos seguidos, factor que se considera favorable al nuevo arreglo.

Después de las prácticas de hoy, los Reds se reunieron y decidieron rendir un homenaje a Hendricks durante el banquete que se celebrará esta noche, al cual asistirán los players, coaches, y cronistas de base ball. Este banquete se ha organizado por los directores del club.

Cumple hoy el manager Jack Hendricks, 52 años de edad y ha ha favorecido de tal manera a sus jugadores desde que asumió la dirección del club hace cuatro años, que los players desean demostrarle su aprecio.

Carl Finke, auditor de los Reds, anunció hoy que la venta de localidades para el juego del miércoles sube a 23.71 y que unos 12.000 tickets se pondrán a la venta a las 10 de la mañana de ese dia, cuando se abran las puertas del parque.

BALTIMORE, abril 9. (UP)— Los Senadores solo pudieron dar cuatro hits a Bolen y Cates hoy, y el club Baltimore de la Liga Internacional derrotó al Washington 10 a 1. Los Orioles pegaron 11 hits a Hadley y Brown. La única carrera de los Senadores se consumó con un jonrón de George Sisler en el séptimo inning.

FILADELFIA, abril 9. (UP)— Los Atléticos volvieron a triunfar hoy sobre los Phillies en la serie de la ciudad, 8 a 7, ganando 4 de los 5 juegos. Un jonrón de Hauser en el octavo, contribuyó a la victoria de los Elefantes Blancos. Wilson bateó un jonrón por los Phillies en el sexto.

WILKESBARRE, abril 9. (UP)— Los Bravos del Boston dieron 29 hits y derrotaron al club Wilkesbarre de la Liga Nueva York-Pennsylvanis, por score de 22 a 3, en el juego de hoy. Ed Brandt ocupó el box toda la tarde por los ganadores, no permitiendo que le dieran más que nueve hits

EL BOXEADOR CHILENO ESTUVO RECIBIENDO TREMENDO CASTIGO DURANTE LOS 15 ROUNDS Y LO MAS QUE LOGRO NO PERDER POR K. O.

Su mejor momento lo tuvo Routier Parra en el primer round cuando pegó muy duras derechas e izquierdas a la cara del campeón, pero después de ese esfuerzo perdió el almidón disponiendo de él a su antojo el cabo Izzy Schwartz. La cortadura que sufrió el chileno sobre el ojo izquierdo lo tuvo sangrando toda la pelea.

JUNTO AL RING, en al Arena de San Nicolás, Nueva York, abril 9. (UP.)—El cabo Izzy Schwartz, reconocido por la Comisión Atlética de Nueva York como campeón mundial del peso fly, defendió esta noche su título contra Routier Parra, boxeador chileno que es campeón de Sur América, triunfando sobre éste, por decisión. La pelea fué de 15 rounds y el público que la presenció estaba formado por muchos miles de personas.

Schwartz ganó todos los rounds, prácticamente, pero el chilenito asimilió un terrible castigo de los puños del campeón, que agravaron su bombardeo con la hemorragia que uno de los golpes produjo sobre el ojo izquierdo de Parra.

El campeón trabajó varias veces pegando con todo lo que tenía buscando el k o., pero esto era más de lo que podían sus fuerzas, y tuvo que limitarse a pegar de contínuo sobre la anatomía de su adversario, sin ir más allá. Parra comenzó la pelea como un torbellino, iniciando un ataque que presagió en apariencia, algunos apuros serios para el campeón, pero el sur-americano gastó su energía en este ímpetu, y no volvió a tener una sola oportunidad buena en toda la pelea.

Realmente el campeón no estuvo en peligro en ningún momento.

Parra hizo un buen esfuerzo, con su gran asimilación, pero el cabo Izzy fué mucho más rápido y supo eludir los swings del chileno.

El peso oficial de los dos adversarios fué de 111 libras Schwartz y 108 Parra.

Poco antes de comenzar el bout estelar, Parra protestó por el hecho de que Schwartz tuviera engrasada la cara, viéndose obligado el campeón fly a lávarsela completamente antes de colocarse los guantes.

La pelea comenzó con velocidad y furia, pegándole el chileno muy duras derechas e izquierdas a la cara, repetidamente, en el primer round.

En el segundo round Schwartz le hizo una cortadura sobre el ojo izquierdo a Parra, y pegándole duramente al cuerpo con las dos manos. La hemorraiga del ojo de Parra era muy abundante. El segundo round fué ganado así por Izzy por muy amplio margen.

Parra estaba wild en el tercer round, perdiendo el equilibrio cada vez que fallaban sus golpes. Schwartz pegó con efectividad, al cuerpo y cabeza. Schwartz boxeó mucho más que Parra, castigándole con sus derechas e izquierdas. El tercer round fué suyo.

En el cuarto round Schwartz siguió pegando sobre la ceja herida de Routier, destrozándosela aún más con una izquierda. Parra no pudo pegar un sólo golpe efectivo en este round. El campeón estaba anotando todos los puntos y ganó el cuarto round.

Parra conectó un derechazo sólido al cuerpo en el quinto round, pero falló los demás golpes. Schwartz se contentó con boxear más que el chileno, para anotar puntos.

El campeón tuvo al chileno en malas condiciones en el sexto, haciéndole tambalearse con sus derechazos a la quijada y cuerpo. Izzy llevó la pelea en este round con mucho vigor, haciendo retroceder a Parra en todos los momentos.

El séptimo round abrió con Parra muy cansado, lo que le hizo ceder terreno en varias ocasiones, lo que no había ocurrido antes.

En el octavo Schwartz empezó a pegar con todo lo que tenía, obligando al chileno a cubrirse. Parra falló amenudo, pero hizo lo posible por tenerse en pie. Los derechazos de Izzy tenían roja e hinchada la cara del chileno.

Al comenzar el noveno round, el campeón tenía una milla de ventaja. Parra pudo conectar en este episodio uno de sus golpes con la izquierda, sintiéndolo mucho el campeón, que contestó con varios uppercuts que hicieron estremecerse a Parra. Un grupo de chilenos que estaba en el público aclamó a su compatriota, aunque se veía que estaba perdiendo la pelea. Era notable la concurrencia de hispano-americanos en la Arena.

En el décimo round un nuevo uppercut izquierdo volvió a abrirle la cortadura sobre el ojo a Parra, y como éste se inclinase mucho adelante, Izzy le pegó sobre la nuca varios golpes sólidos.

En los dos rounds siguientes, décimo primero y décimo segundo, Parra siguió recibiendo castigo. Schwartz pegaba con preferencia sobre la juijada y el estómago, alternando estos golpes con otros sobre el cuerpo y muchos jabs, pero sin poder tumbar al resistente chileno.

Schwartz ganó fácilmente los rounds décimo cuarto y décimo quinto, pegándole a Parra sin merced. La cara del chileno está abotagada, a fuerza de golpes, y sus ojos y labios cortados.

Cuando sonó la campanada final de la pelea, Parra la deseaba con todas sus fuerzas, ya que en los últimos rounds se limitó a huir al k. o., en vista de que su chance de ganar se esfumó en la primera parte del bout.

Los jueces le dieron la decisión a Schwartz, aplaudiendo el público el fallo.

Preliminares.—En el primer preliminar, de cuatro rounds, Izzy Lainoff, de Nueva York y 138 libras, le ganó la decisión a Harry Gorin, de 137.

Sam Gelber, de 118 y media libras, le agnó la decisión, también en cuatro rounds, a Fred Lattanzio, de 114 libras.

Jimmy Becker, de 134 y media libras, noqueó a Joe Curry, de 128 y media, en el segundo round de un bout que iba a ser de seis.

En el bout semi-final, de seis rounds, ePte Herman, de 123 y media libras, le ganó a Tony Pelegrino, de 127.

POR "LA COPA DAVIS"

Los tennistas españoles alcanzaron una brillante victoria en los dos partidos finales de singles.—Sindreu alcanzó su triunfo en straight sets siendo el match de Juanico muy reñido.—La Asociación Española banquetea a los chilenos.

BARCELONA, abril 9. (UP)— Con las dos victorias obtenidas hoy en los matches de singles, España derrotó a Chile en el primer round de la competencia por la Copa Davis de la zona europea, por tres matches contra dos.

Cuando comenzaron hoy a jugar ambos team, Chile tenía dos matches a su favor contra uno España, por haber ganado un match de singles el sábado y el dobles el domingo.

Juanico, de España, dió la victoria a su pais derrotando a Domingo Torralva de Chile en el math final, 6-4, 4-6, 6-3, 3-6, 6-1.

Sindreu, de España, empató la serie a dos, derrotando a Luis Torralva de Chile, 6-4, 7-5, 6-4.

El match entre ambos jugadores resultó en extremo interesante. Durante el primer set, despues de anotarse Sindreu los cuatro primeros games, Torralva reaccionó hasta igualarlo. Los dos primeros games del segundo set fueron ganados por Sindreu, pero más tarde Torralva logró avanzar hasta tener al set a su favor 5 a 3.

Finalmente, Sindreu no solo empató el score sino que ganó el set. Fué un set disputadísimo donde se lucieron brillantemente ambos jugadores. Lo perdió Torralva por exceso de nerviosidad.

En el tercer set, los dos primeros games fueron marcados por Chile, igualándose los dos tennistas a cuatro games.

Sindreu empleó magníficos saques, encontrándose siempre bien colocado, Luis Torralva se hallaba agotado al terminar el match.

BARCELONA, abril 9. (UP)— El último match de singles, entre Domingo Torralva, chileno, y Juanico, español, que valió la victoria definitiva a España en el primer round de la copa Davis, se jugó en medio de gran emoción por parte del público.

El partido resultó igualadísimo y reñido, sucumbiendo Torralva porque fué mayor su agotamiento.

Durante los tres primeros sets, Torralva marcó los primeros games, empleando un magnífico juego de fondo, pero inseguro en la net. El último set lo ganó fácilmente Juanico por consancio manifiesto de Torralva.

El público, que era numeroso, aplaudió constantemente al chileno.

La Asociación Española obsequia esta noche al team chileno con un banquete que se celebrará en el hotel Ritz.

Posiblemente Berlen Bach, el Técnico Americano, Será el Director del Sport de los Puños en Cuba

En la mañana de ayer y previamente llamados por el comandante Zayas Bazán, acudieron a la Secretaría de Gobernación los señores que forman parte de la Comisión de Boxeo, Francisco Javier Sierra, comandante York, del Ejército Nacional; Rodrigo Arias y Piña. El secretario de Gobernación les expuso su proyecto, el de crear una Academia de Boxeo en Cuba, que prepare en las lides del pugilismo científico, armónico y cultivador de la educación física, a nuestra juventud.

El tema, discutido en principio, se estudiará detenidamente. Pronto se reunirán de nuevo los comisionados y el secretario de Gobernación para determinar este asunto.

Sin embargo, en la reunión de ayer se barajaron algunos nombres de púgiles famosos para posibles directores de esa Academia. Entre ellos se mencionó a Berlenbach, el técnico americano y ex campeón mundial del peso completo ligero, que en ese caso sería traído como un preparador excelente de nuestros amantes del box.

EL CAMPEONATO INTER-FABRICAS SERA INAUGURADO EL DOMINGO EN 4 GROUNDS CON GRAN ENTUSIASMO

Tendrá lugar el primer juego en Almendares Park por la mañana a las diez y en los tres restantes terrenos, a las tres de la tarde.—Lindas muchachas izarán la bandera del club champion.

Entusiasmo enorme y preparación completa. Estos dos principales factores puestos de acuerdo, caminando hombro con hombro, se proponen lograr el más acabado de los éxitos, el más clamoroso y brillante, en la gran temporada basebolera que se aproxima, que se encuentra levantado el trapo escénico del Campeonato de Torcedores.

Siete clubs son los llamados a celebrar este hermoso premio de verano en cuatro grounds. El domingo entrante será la gran fiesta inaugural, el día grande, el de vestir las galas y lanzar a vuelo las campanas y estar repicando hasta que los campaneros se rindan, para lo que han de mover mucho el badajo.

En esta ciudad capitalina ha sido seleccionado Almendares Park, el ground de los profesionales, para realizar en horas de la mañana el primer juego, batiéndose 'El Crédito' champion de 1927, con "La Gloria Cubana". En horas de la tarde continuará la inauguración, pues se inaugura mañana y tarde; en Gliines jugarán "Pierrot" y "Miguel Lloret", en la vecina villa de Santiago de las Vegas se batirán "La Radiante" y "Gener" y en San Antonio de los Baños "Susini" y "El Crédito".

En cada uno de los terrenos será lanzada la primera bola por lindas manos femeninas, realizarán esa agradable labor las presidentas de honor de los home clubs, y la bandera triunfadora de El Crédito se izará en el asta de los grounds, la que ha de ser saludada con aplausos y música. Honor que ninguna otra vez se ha visto en Cuba, el de que la bandera de un club ondee a la vez en cuatro terrenos. Las muchachas que integran la Directiva de ese club champion han tenido que hacer gran número de banderas para poder llenar el pedido.

Nuestro buen amigo Bernardo Lobo, presidente insumergible de la Liga Inter-Fábricas, se ha multiplicado de manera maravillosa para que todo resulte en una organización de lo más perfecta, de lo más acabada, así que no surgirán desniveles ni celos en la entusiasta agrupación encargada de conducir por el mejor camino éste, que ha de ser emocionante campeonato de verano. Los juegos de la tarde comenzarán a las tres en punto, y el que se celebre por la mañana, a las diez. Valentín González, "Sirique" es el encargado de dar la voz de ¡play ball! y su inseparable Quico Magriñat actuará en bases, lo que sin duda ha de vestir mejor este champion nicotiano.

Los torcedores de las fábricas "La Corona" y "Partagás" han sido obsequiados por la Liga con pases especiales, los que se hallan en poder de los presidentes de dichos clubs. Hay tres pases para cada uno de esos teams del circuito tabacalero, que no participan de este campeonato. Una amable cortesía de la Liga Inter-Fábricas.

La Banda Municipal de música será pedida al señor Alcalde para el juego inaugural del domingo por la mañana en Almenares Park, pues la Liga quiere realizar el mayor ruido y que la mayor alegría reine ese día en los corazones. Las señoritas que forman las directivas de los clubs y que asistirán al match serán obsequiadas con bellas y fragantes flores por el señor Bernardo Lobo, presidente muy estimado del precitado organismo basebolero.

El costo de las entradas estarán a la altura de la situación económica, de la crisis que azota al país por ser mono-productor, lo que no quiere decir que sea productor de monos, aclaremos, pues para eso diríamos más bien que es productor de cualquier otro "artículo" de más utilidad, pues el mono sólo produce monadas, y de esas nadie vive. En fin, que los precios serán los mismos del año último, con lo que "tutti li mundi" estará contento y podrá ver la mejor calidad de base ball por la menor cantidad de dinero.

NOTA. A última hora se nos informa que en vez de siete clubs es muy posible que sean ocho los que integren el Campeonato Inter-Fábricas, lo que verían todos los fanáticos con sumo gusto, pues así tendríamos los clásicos lunes de base ball que tanto alegraron la pasada temporada. Se nos dice que de un momento a otro se ha de reunir la Liga para tratar y acordar tan importante asunto.

Fueron Batidos en Chile dos Records de América del Sur

También resultó igualado otro y borrados de la lista dos cifras de lanzamiento y saltos

STGO DE CHILE, abril 9. (UP).—En los Juegos Nacionales celebrados ayer para la selección del team chileno en la Olimpiada de Amsterdam, fueron rotos dos records sus-americanos y dos de Chile, e igualado otro de Sur América.

Oscar Alvarado rompió el record suramericano de salto, ancho, con uno de 22 pies 11 1|2 pulgadas. Alfredo Ugarte igualó el record de 110 metros, con obstáculos, sur-americano, haciendo la distancia en 15 segundos y tres quintos; Adolfo Schlegel rompió el record chileno de salto a la garrocha con 11 pies 1|4 pulgadas. Ricardo Bayer rompió el record chileno de lanzamiento de martillo, con 157 pies y media pulgada. El otro record sur-americano fué el de la carrera de relevo de cuatrocientos metros.

Triunfó en Ebbetts Fields el Team de Miller Huggins 3x2

Un sacrifice fly de Dugan permitió a Robertson hacer la decisiva

BROOKLYN, abril 9. (UP).—Un sacrifice de Joe Dugan permitió que Robertson anotara la carrera decisiva que dió la victoria a los Yankees sobre los Robins en Ebbetts Field, hoy. El score fué de tres por dos. Estando el Brooklyn arriba, 2 por 1, al comenzar el octavo inning, Combs y Robertson batearon hits; Babe RAuth recibió la base por bolas, llenándose las almohadillas.

Por sacrificio de Gehrig anotó Combs la carrera del empate, y mediante un sacrifice fly de Dugan, Robertson hizo la decisiva. En la serie Yankees-Brooklyn, los primeros tienen ganados dos de tres juegos celebrados.

Held Ganó en Golf

PINEHURST, Estado de Carolina del Norte, abril 9. (UP). — Eddie Held, de Nueva York, ganó la competencia de golf celebrada hoy o sea el primer round de calificación para el Torneo de Norte y Sur, amateur.

Llegó a Argentina el Pugilista Munn

BUENOS AIRES, abril 9. (UP).—Monte Munn, peso completo norteamericano, llegó hoy a esta capital.

Varios promotores están discutiendo con el pugilista para celebrar aquí una pelea con Vittorio Campolo, heavy argentino, que como amateur dió una buena exhibición en el torneo pan-americano de Boston, hace años.

Campolo piensa ir a los Estados Unidos dentro de pocas semanas.

Se Suspendió Anoche el Anunciado Match Final de L. Tendler

En su última presentación en público el veterano no quiso decepcionar

FILADELFIA, abril 9. (UP).—A causa de que no pudo ponerse en condiciones para la lucha, Lew Tendler, veterano pugilista de Filadelfia, suspendió su anunciado bout con Joe Dundee, campeón peso welter que debía celebrarse en la noche de hoy en esta ciudad.

Tendler, que ha tomado parte en más de 160 encuentros en el ring, había decidido hacer su aparición final esta noche.

No quiero que m iúltima presentación ante los fanáticos sea para que les quede un pobre recuerdo mío".

Football en España

Comentarios sobre el juego desarrollado por el equipo argentino

MADRID, abril 9. (UP).—El Noticiero del Lunes, comentando el partido de football de ayer entre españoles y argentinos dice:

"Reconocemos que los argentinos se combinaron mejor y practican el pase maravillosamente, pero en los avances carecen de "rúbrica". La línea media sirve perfectamente ligando con las otras. Los medios delanteros juegan bien, pero parecen el punto más flojo del equipo. Perinetti es uno de los mejores elementos del quinteto atacante".

Batieron los Cubs al Terre Haute 12 por 4

Resultó ésta la décima victoria consecutiva de la temporada de entrenamiento

TERRE HAUTE, Estado de Indiana, Abril . (UP).—El Chicago Cubs, dirigido por Kiky Cuyler, le ganó hoy al Terre Haute, 12 por 4, acumulando 19 hits, en los nueve inings. Esta es la décima tercera victoria consecutiva de los Cubs durante la temporada de exhibición Cuyler bateó tres singles y un tubey en cuatro viajes al plate.

Los Cubs salieron esta noche hacia Cincinnati, donde inaugurarán la temporada de la Liga Nacional el miércoles. Parece que ese día Adolfo Luque, ocupando el box por los Reds, pondrá un alto a la racha de triunfos con que el Chicago Cubs ha terminado su temporada de exhibición.

CLUB MARTI

Se ruega a todos los socios que tomaron parte en el último Campeonato, se sirvan pasar hoy a las nueve de la noche por el Club, para hacerles entrega de los trofeos. Hay sorpresas para la concurrencia.—Evelio Rodríguez, secretario.

Se Confirma que la Mecanógrafa Inglesa Cruzó el "Estrecho"

El Gobernador de Tarifa la acompañó en bote durante la travesía

LONDRES, abril 9. (B. W. S.)—Miss Gleitze, la joven mecanógrafa de esta capital que alega haber cruzado a nado el Estrecho de Gibraltar, fué interrogada hoy en París por los periodistas, continuando después viaje a su residencia de esta. Declaró que no podrá abrigarse duda alguna de que ella realizó esa travesía, porque tiene una certificación del Coronel Francisco Busso, Gobernador Militar de Tarifa, que fué una de las setenta personas de esa población que la acompañaron durante todo el recorrido, y el documento testifica que Miss Glettze nadó a través del estrecho sin asistencia alguna. Añadió que este fué su sexto intento, habiendo hecho tres desde el lado de Tanger y tres desde Tarifa, triunfando en el último.

El nadar a través del estrecho es bastante diferente de hacerlo en el Canal de la Mancha, siendo el agua mucho más cálida y dice que no sintió frío, aunque sus dedos quedaron entumecidos seis horas después de la arrancada. Cuando había pasado hora y media, las corrientes eran tan fuertes que Miss Gleitze llegó al punto de querer retrocecer una vez más, pero el piloto de la embarcación que la seguía le dió ánimo para seguir, y poco después el sentido de ella cambió y le ayudaron a llegar hasta la otra orilla. El total de millas nadadas fué de veinte y dos, aunque la anchura del estrecho es sólo de nueve millas.

Juegos de Exhibición

EN WEST POINT

		V.	H.	C.
New Yorw . .	064 111 102	16	18	3
Army.	300 010 000	4	9	3

Johnson, Mangum y Hogan, Witry, Walters, Evans, Montgomery y Carmichael.

EN WILKES BARRE, PA

		V.	H.	C.
Boston. . . .	119 120 521	22	29	0
Wilkes Barre .	119 120 521	2	29	0

Brandt y Taylor.
Bradshaw, Dickson y Todd

EN NEW YORK, N. Y.

		V.	H.	C.
New York . .	100 020 000	3	8	1
Brooklyn. . . .	010 001 000	2	8	2

Johnson, Shealey y Grabowski, Dickey.
Elliott, Mc Weeny y Hargraves.

EN TERRE HAUTE, IND

		V.	H.	C.
Chicago. . . .	101 103 042	12	19	4
Terre Haute. .	000 000 004	4	8	3

Thompson, Holmes, Shilling y Wilson. Franck.

EN BALTIMORE, N. D

		V.	H.	C.
Washington . .	000 000 100	1	4	4
Baltimore . .	202 032 10x	10	11	1

EN FILADELFIA, PA

		V.	H.	C.
Filadelfia. . .	000 010 430	8	11	1
Filadelfia N. L.	003 201 100	7	12	1

Ehmke, Orwoll y Cochrane.
Sweetland, Baecht, Mitchell y Wilson.

EN SPRINGFIELD, ILL

		V.	C.	H.
Chicago. . . .	031 010 103	9	12	3
Springfield. . .	200 020 000	4	7	2

Thomas, Barnabe y Berg.
Lindstrom y Trefez.

Ganaron los Gigantes

Un error del recluta Cohen le facilitó 2 carreras a los Cadetes

WEST POINT, Estado de Nueva York, abril 9. (UP).—El New York Gigantes terminó su temporada de exhibición hoy, derrotando a la novena de la Academia Militar, 16 por 4. Un error de Andy Cohen le permitió a los cadetes hacer dos de sus carreras en el primer inning.

Los Gigantes batearon 18 hits.

EN YANKEE STADIUM SERAN LAS ELIMINACIONES PARA LAS OLIMPIADAS DE 1928

NUEVA YORK, abril 9. (UP).—El 16 de junio se celebrarán en el Estadio de los Yankees las eliminaciones del Este para la formación de los teams de campo y pista que los Estados Unidos enviarán a los Juegos Olímpicos, según anunció hoy el Comandante Patrick J. Walsh, tras de ser informado por Ed. Barrow secretario de los Yankees, que el Estadio estará un día a la disposición de las eliminaciones, por haberlo así resuelto el Coronel Ruppert.

La Liga Americana Adelanta el Día Para Permitir a Mr. Coolidge Lanzar la Bola

WASHINGTON, abril 9. UP.—El viejo grito de "play ball" será escuchado en el estadio de Griffith el martes, cuando el Presidente Calvin Coolidge tire la primera bola, inaugurando la temporad anual de la Liga Americana(con un desafío entre el Washington Senadores y el Boston Red Sox, si el tiempo lo permite.

El Bureau del Tiempo predice que el día será frío y nublado, con lluvia probable. De una manera u otra, los altos funcionarios del Gobierno, así como varios miembros del Gabinete y unos cuantos diplomáticos, estarán entre los espectadores del primer juego.

Si la lluvia obliga a suspender el martes, la inauguración oficial de la temporada se efectuará el 20 de abril, aunque el Washington y el Boston tiene señalado un juego para esta capital el 15 de abril.

La serie de juegos de las dos Ligas comenzará el miércoles día 11. El presidente de los Senadores, Mr. Clark Griffith, entregó a Mr. Coolidge, en la Casa Blanca, un pase libre para la temporada. Una banda militar recorrerá los terrenos después de que el Presidente ocupe su palco.

La anticipación de un día para la inauguración de la temporada en Washington, ha sido motivada por el deseo de que Mr. Coolidge pudiera asistir a ella.

LA ESPERANZA DEL CHICAGO "CUBS"

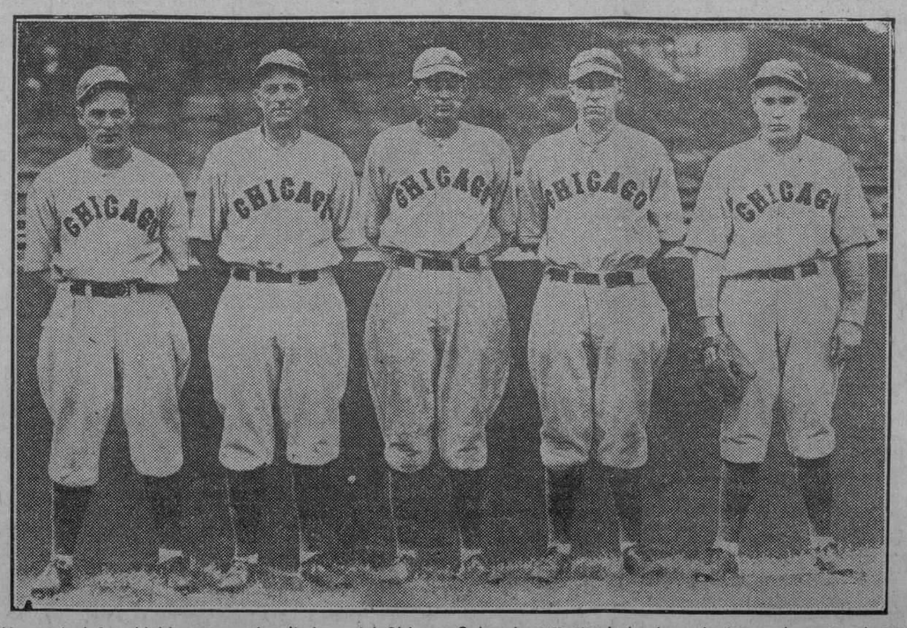

He aquí el formidable cuerpo de pitchers del Chicago Cubs, de cuyo trabajo dependerá grandemente el que Joe Mc Carthy queda aparecer este año en la lista de los managers ganadores de la Liga Nacional.. En el grupo aparecen Charles Root, que el año pasado resultó la sensación del viejo circuito; Hal Carlson, Guy Bush, Percy Jones y Sheriff Blake, que este año piensa ganar con bas tante frecuencia.

Anuncia el Manager de Heeney que Este Regresa el día 18

NUEVA YORK, abril 9. (UP).—Charles Harvey anunció hoy que Tom Heeney embarcará para los Estados Unidos el 18 de abril en Southampton. Heeney ha reducido su excursión por el extranjero con el fin de comenzar cuanto antes su entrenamiento para el bout del campeonato.

Se ignora aún donde establecerá Heeney su campo de prácticas.

Posible Salto de Bruce Caldwell al Emperador

NEW HAVEN, Estado de Connecticut, abril 9. (UP).—Bruce Calwell, la estrella de la Universidad de Yale, puede dedicarse este verano al base ball profesional. Se ha anunciado hoy que Bruce, por lo pronto, estará fuera del line up de Yale por haberse roto una mano, en un match contra la Universidad de Richmond.

Calwell es un gran inicialista y un bateador muy fuerte

Firmó Coveleskie un Contrato Para Jugar en el Team 'Yankee"

El veterano lanzador convenció a Huggins para darle un chance

NUEVA YORK, abril 9.(UP.)—Stanley Coveleskie, pitcher veterano de la bola ensalivada, firmó hoy un contrato por un año con los yankees del Nueva York.

Coveleskie fué al sur con los Yankees mediante un acuerdo en virtud del cual obtendría un contrato si convencía a Miller Huggins de que se había restablecido de la reciente enfermedad que interrumpió su carrera basebolera en Washington.

El Entierro del Padre de Zamora

BARCELONA, abril 9. (UP).—Se ha efectuado en el día de hoy el entierro del padre del guardameta nacional, señor Zamora, que había fallecido el sábado último Asistieron al sepelio las juntas de los clubs, jugadores y amigos, constituyendo una manifestación de simpatía al gran futbolista.

M.E.C.D. 2016

Los Tennistas Españoles Alcanzaron la Victoria Sobre el Team Chileno

El Five del Loma Tennis Club Conquistó Ayer el Triunfo Mas Notable de la Temporada al Vencer a las Girls del New Smyrna, 22 por 10

Las bolshevikes superaron sus performances anteriores y dominaron completamente a las campeonas de la Florida.—Nena Suárez, Totó López Senén y Gisela Comallonga brillaron a envidiable altura en la ofensiva, y Rosita Vega y Margot de Freixas en la defensa.—El trabajo de Rosita fué fenomenal.—Las visitantes sólo pudieron hacer dos puntos en el primer half.—Fueron dominadas por completo.—Esta victoria demuestra que en Cuba se juega mucho basket ball.—Las bolshevikes jugaron en todos los momentos como campeonas.

Dijimos el domingo al reseñar la primera aparición de las muchachas del New Smyrna College en tierra cubana, que el team era uno de los mejores y más rapidos que habíamos visto en acción, pero al propio tiempo indicamos que las campeonas de Cuba, las simpáticas chiquillas del Loma Tennis Club serían capaces de vencerlas por contar con un quinteto poderoso y muy bien preparado en el que figuraban estrellas de calibre como Nena Suárez, Rosita Vega y la peligrosa Gisela Comallonga. Ayer se cumplieron nuestros pronósticos y los cientos de entusiastas que invadieron desde temprano el feudo bolshevike tuvieron el gusto de presenciar la hermosa victoria conquistada por nuestras paisanas, que gustosas defendieron nuestro prestigio basketbolístico contra unas jugadoras que se titulan pomposamente las campeonas mundiales de basket ball.

Mucho jugaron las bellas cubanitas frente a las girls del New Smyrna, que si hemos de aceptar lo que de ellas nos dijeron los periódicos de la Florida, no habían perdido un solo game en los últimos tres años. Las cinco componentes del quinteto local superaron en mucho sus performances anteriores, desarrollando desde el inicio del game un juego rapidísimo que dominó por completo a las americanas. Nena Suárez y Rosita Vega, fueron las encargadas de inyectar a sus compañeras con sus rapidísimos pases y Totó López Senen y Gisela Comallonga lograron altos honores, anotando los primeros puntos del game, desalmidonaron momentaneamente a las visitadoras.

Fué un juego brillante, como pocos se han celebrado en Cuba y podemos asegurar orgulloso que nuestras paisanas fueron las que más lucieron durante su desarrollo. Jamás tuvieron que colocarse a la defensiva y supieron contestar con rápidas canastas las anotaciones que hacían las americanitas, ayudadas por el soberbio tiro de Miss Alice Karrer, que demostró lo mucho que vale, disparando tres maravillosos goals.

Totó López Senen se cubrió de gloria en el primer período del juego, dirigiendo el fuego de las locales con tres brillantísimas canastas que le ganaron el aplauso de los fans. De entrada solamente dominó con facilidad a la peligrosa Hazel Wright, y después de hacer un pase perfecto a Gisela Comallonga, que esta no pudo convertir en goal por el nerviosismo que la dominaba, bajó con extraordinaria velocidad hasta el mismo goal, recibió la bola de rebote y remató la jugada con un goal. Después repitió la dósis en pequeñas porciones, siendo la autora de los primeros puntos anotados por el Loma, que casi dejaron sin aire a las visitantes.

Gisela contribuyó después con su óbolo al score bolshevike, disparando su primera canasta de la noche, desde uno de los angulos del floor y Nena Suárez, para no ser menos, logró colocarse perfectamente para convertir en goal uno de los preciosos pases que le hizo la encantadora Rosita Vega.

El team americano trató varias veces de iniciar fuertes ofensivas en esta primera parte del juego, pero el hermético guarding de Rosita Veka y de esa notabilísima guarda que responde gentilmente por el nombre de Margot de Freixas, impidió toda anotación, deteniendo con facilidad a Martha Koester y a la bella Alice Karrer, que son las dos tiradoras más peligrosas del equipo.

Margot de Freixas trabajó deliciosamente el standing guard en esta primera parte del game, demostrando a propios y extraños que en nuestra patria no hay actualmente una jugadora capaz de superarle en la defensa. Y Rosita Vega, que tenía en sus manos una doble tarea, ya de atacar y defender, brilló como siempre a envidiable altura bajando la bola con su certero drible para retornar con extraordinaria rapidez al guarding, con tiempo suficiente para impedir que su contraria tomara libertades en el floor.

Nena Suárez resultó una vez más el eje de la combinaciones que desarrollan las bolshevikes en el center del floor y Gisela Comallonga, contribuyó con tres preciosos goals de su cosecha a la desmoralización de las visitantes.

El five americano jugó todo lo que podía, pero es evidente que sufrieron un rudo golpe en sus aspiraciones, cuando tuvo que salir del juego la habilísima Martha Koester, que es en mi opinión la mejor de todo el equipo y la que generalmente lleva el peso del team. Martha se agotó por el esfuerzo que realizó en la primera parte del juego, tratando de impedir que las cubanas aumentaran mucho la ventaja del score.

Annie Alice Karrer estuvo dominada por Rosita en los dos primeros quarters, pero en el segundo half se destapó a tirar y encestó tres buenas canastas que parecían fábridas por un veterano del sport. Además gardeó mucho a Gisela y prefirió dedicarse muchas veces a pasar la bola, al comprender que no podía romper la línea defensiva que sobre ella había extendido la famosa parejita de guards del Loma Tennis.

El match terminó con score de 22 por 10, y podemos asegurar que ha sido uno de los mejores que se han celebrado en Cuba entre mujeres. Ambos teams estuvieron siempre en movimiento, utilizando la velocidad para llevar a cabo sus mejores jugadas.

Ganaron las mejores, a pesar de q. no tienen la experiencia, ni el team work de las americanas, que llevan tres años jugando unidas.

El primer juego.— Como aperitivo de este brillantísimo choque se efectuó el juego decisivo de la serie de los clubs masculinos de la liga Inter-social y el five del Santos Suárez logró derrotar al San Carlos con score de 28 por 14. Fué un juego rápido, pero sumamente duro como fácilmente puede comprobarse por el número de fouls que aparecen apuntados a los dos teams.

El jugador Guemez, del Santos Suárez, tuvo una noche brillante en sus tiradas el goal, disparando ocho excelente canastas.

Esta noche.— Esta noche se despedirán las americanitas del público cubano, celebrando un importante encuentro con las muchachas del Santos Suarez Tennis Club, campeonas de la Liga Inter-social, en el floor del Loma Tennis. El juego comenzará a las nueve de la noche.

NEW SMYRNA

	Fig	Fog	F.C.
Martha Koester, F	1	0	0
Alice Karrer, F	3	2	2
Hazel Wright, C	0	0	0
Iva Fields, G	0	0	1
Gert, Karrer, G.	0	0	0
Lea Chalker, F	0	0	3
Guilda Furren, G	0	0	2
Anna Walsh, F	0	0	0
	4	2	8

LOMA TENNIS

	Fig	Fog	F.C.
Gisela Comallonga, F.	3	0	0
Nena Suárez, F	3	1	1
Totó López Senen, C	4	0	1
Rosa Vega, G.	0	1	3
Margot de Freixas, G.	0	0	3
	10	2	8

Score del game

Piratas	10
Loma Tennis	22

SAN CARLOS

	Fig	Fog	F.C.
Menéndez, F.	1	0	4
O. Ortega, F.	1	2	2
F. Cárdenas, C	2	1	2
M. Llaneras, G	1	0	4
A. Valdés, G.	0	0	3
L. González, F.	0	1	2
Finlay, G.	0	0	1
Herrera, F.	0	0	0
Robert, F.	0	0	0
Suárez, G	0	0	0
	5	4	18

SANTOS SUAREZ

	Fig	Fog	F.C.
J. Coll, F.	0	0	0
J. Guemez, F.	8	2	1
R. Díaz, C.	0	0	4
J. Mendez, G.	0	0	2
E. Casas, G.	0	7	1
L. Moreno, F.	1	0	0
Pontova, G.	0	1	2
Petel, G.	0	0	2
	9	10	12

Score del game

Santos Suárez	28
San Carlos	14

Referee: Otilio Campuzano.
Scorer: E. Silva.
Time keeper: Valdés Orta.

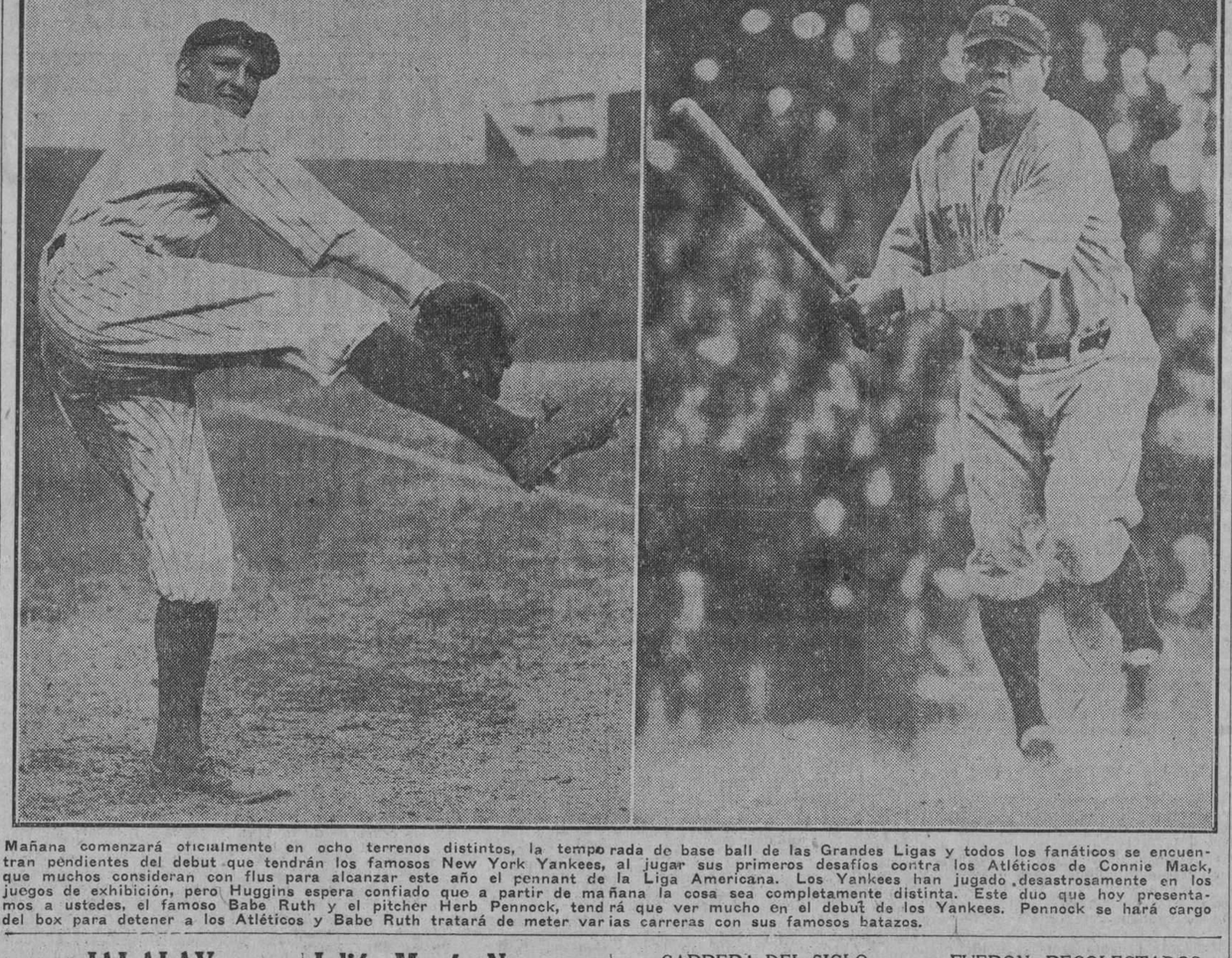

Mañana comenzará oficialmente en ocho terrenos distintos, la temporada de base ball de las Grandes Ligas y todos los fanáticos se encuentran pendientes del debut que tendrán los famosos New York Yankees, al jugar sus primeros desafíos contra los Atléticos de Connie Mack, que muchos consideran con flus para alcanzar este año el pennant de la Liga Americana. Los Yankees han jugado desastrosamente en los juegos de exhibición, pero Huggins espera confiado que a partir de mañana la cosa sea completamente distinta. Este duo que hoy presentamos a ustedes, el famoso Babe Ruth y el pitcher Herb Pennock, tendrá que ver mucho en el debut de los Yankees. Pennock se hará cargo del box para detener a los Atléticos y Babe Ruth tratará de meter varias carreras con sus famosos batazos.

Black Bill Peleará el Sábado Próximo Con Blas Rodríguez

Es un match que se estaba cayendo de la mata, que lo piden los fanáticos antes de que se ausente el chamaco.

Un triunfo estupendo se anotarán los fanáticos cuando el próximo sábado, por la noche, escalen el ring de Arena Colón, Black Bill, nuestro formidable Campeón flyweight y Blas Rodríguez, el maravilloso peleador mejicano, que hiciera su debut en Cuba el último sábado. El triunfo a que nos referimos se debe a la labor eficientísima realizada en pro de nuestro boxeo por el Promotor y Manager de boxeadores, bien conocido de nuestros fans, Luis Felipe Gutiérrez.

Pincho, que tanto ha laborado por nuestro boxeo; **Pincho,** que tanto ha hecho por los boxeadores cubanos fuera y dentro de su país, ha obtenido del Secretario de la Comisión Nacional de Boxeo de Cuba, señor Guillermo Peña, el que este organismo rete oficialmente al Campeón del mundo de la división flyweight, para enfrentarlo en la Habana con el vencedor de la pelea Rodríguez-Black Bill, que será por el Campeonato de la América Latina. Nuestro máximo organismo del boxeo ha accedido a la solicitud de Luis Felipe Gutiérrez, y tratará que la Comisión para el Fomento del Turismo, haga el depósito reglamentario ante la Comisión neoyorkina, a fin de que el precitado match se lleve a cabo en nuestra capital.

El encuentro del sábado, es, por tanto, en opción al Campeonato de la América Latina; y el que resulte vencedor, se batirá frente al Campeón del Mundo en esta agraciada y bella ciudad de San Cristóbal de la Habana, en una fecha próxima que ya daremos a conocer. Al fin Black Bill, este nuestro Black Bill, tan maltratado por propios y extraños, va a obtener el chance que tan lógicamente ha conquistado. Por que es una injusticia, una grande injusticia humana, que el boxeador que haya vencido por tres ocasiones al actual Campeón del mundo, no sea estimado como su gloria merece.

Sin embargo, el propio Blas Rodríguez, que siendo un magnífico peleador, quizás si uno de los mejores peleadores hispanoamericanos, pero que dista mucho de ser un artista a lo Bill, ha sido elogiado de manera desmedida por los críticos americanos y los mismos del país; Damon Runyon, famoso crítico de boxeo, estima que Blas Rodríguez, es el primer Flyweight del mundo; y Tex Rickard, el famoso Promotor del Madison Square Garden, lo coloca en el tercer puesto... Que queda entonces para nuestro Eladio Valdés, vencedor del actual Campeón del Mundo?

Por eso **Pincho,** al obtener la pelea por el Campeonato de la América Latina, con la opción de enfrentar al vencedor con el Champión del Mundo, ha dado el paso en firme colocando de una vez los valores de su muchacho a la altura que su nombre y su fama tienen derecho. De esa manera se demostrará "quien es quien", entre los flyweights del mundo.

Pronto daremos a conocer los detalles todos de esta monumental pelea, donde los fanáticos cubanos tendrán la más bella oportunidad de su vida, para saber quienes son los cubanos en el concierto pugilístico del mundo.

JAI-ALAY

Programa para la función de hoy martes 10 de abril:

Primer partido a 25 tantos: Aguiar y Llano, blancos; contra Juanito y Aristondo, azules.

Primera quiniela a 6 tantos: Machín; Lucio; Ansola; Abando; Larrinaga; Arnedillo Menor.

Segundo partido a 30 tantos: Urizar y Ansola, blancos; contra Arnedillo Menor y Machín, azules. A sacar ambos del cuadro 9 1|2.

Segunda quiniela a 6 tantos: Irigoyen Menor; Guillermo; Ugartechea; Eguiluz; Ituarte; Juaristi.

Tercer partido a 30 tantos: Irigoyen Menor y Navarrete, blancos; contra Colín y Guillermo, azules. A sacar ambos del cuadro 10.

HICIERON TABLAS

HARRISBURGH, Estado de Pennsylvania, abril 9. UP. Henri Dewinker, francés, y George Siddons, filadelfiano, pelearon ocho rounds esta noche, aquí, haciendo tablas.

Julián Morán Noquea a B. Ryan

El boxer español peleará el día 20 con Joe Dundee

TAMPA, Estado de Florida, abril 9. (Servicio especial del DIARIO DE LA MARINA).—Julián Morán le ganó esta noche por K. O., en el segundo round, a Villy Ryan. Rufino Alvarez venció, también por la vía rápida, en el cuarto round, a Kirton.

Morán se encuentra en muy buenas condiciones, y el día 20 peleará con Joe Dundee. Hay gran expectación por esta pelea, que servirá para demostrar el alto calibre del boxeador español.

VIZCAINO NADO 22 MILLAS

CIUDA DMEXICO, abril 9. (UP) —Francisco Vizcaíno, campeón de natación de la costa occidental, nadó el domingo 22 millas, desde Manzanillo a Cuyutlan, en 21 horas 10 minutos. Esa zona marítima está infestada de tiburones.

CARRERA DEL SIGLO

SAYRE, Estado de Oklaoma, abril 9. UP. Pietro Gavyzzi, corredor italiano, ganó la etapa número 37 del Maraton Trans-Continental que se está celebrando entre Los Angeles y Nueva York. Con su victoria de hoy Gavuzzi se acerca poco a poco a Andrew Payne, que está a la cabeza de los corredores.

Gavuzzi cubrió las 32 millas desde Texola, entre horas 53 minutos 30 segundos. En ningún momento el triunfador estuvo amenazado por los demás competidores.

MERCEDES NO ACEPTARA EL RETO DE GERTRUDIS

LONDRES, abril 9. (UP).—El periódico Daily Herald dice que Miss Mercedes Gleitze probablemente no aceptará el reto de Gertrude Ederle para una competencia de natación a través del Canal de la Mancha este verano, alegando que ella está especializada en proezas de resistencia, más que en velocidad.

FUERON RECOLECTADOS

CIUDAD MEXICO, abril 9. (SR). —En un día solamente la suscripción pública iniciada para costear el viaje y estancia en Europa del campeón de natación mejicano Francisco Vizcaíno, asciende a seis mil pesos. Hay el propósito de que en el próximo mes de mayo intente la travesía del Canal de la Mancha, esperando reunir para entonces diez mi pesos.

GENARO VENCE A VACCA

BOSTON, abril 9. UP. Frankie Genaro derrotó a Johnny Vacca, por decisión, en la pelea celebrada esta noche aquí. La pelea fué de Genaro desde el principio al fin. Los dos adversarios pelearon fuera de la división fly. Genaro tenía 115 libras y Vacca 118.

En un preliminar de diez rounds, Clyde Hull, de South Dakota, ganó la decisión sobre Charlie Donovan.

Liga Inter-Fábricas

Se cita a los Delegados para el miércoles, 11, a las 8 y 30 p. m., en Llinás 62, para tratar asuntos de gran interés para los clubs.

Bernardo LOBO,
Presidente.

El "Seguros Whitner" Acabó con los Marinos del Acorazado "Wyoming" en Víbora Park

En el segundo desafío, Vasallo, Bárcena y Barinaga, alcanzó la victoria con Domínguez en el box.—Sigue remozando los terrenos de juego el popular Miguel F. Suárez

Atestados de fanáticos se encontraban el pasado domingo los terrenos del "Víbora Park", a los cuales, Miguel F. Suárez, el nuevo arrendatario, continúa remozando, haciendo derroches de energías y sin reparar en gastos. Fanático máximo del Emperador, sonríe modestamente cuando recibe las múltiples felicitaciones de sus amigos, sin darle importancia a su obra, concretándose a decir, que ha hecho muy poco aun y que en definitiva, por mucho que se haga, siempre será poco, dado la clase de base ball que este año se jugará en esos terrenos.

Aunque admitimos su teoría y creemos que la liga Intersocial cuenta este año con magníficas novenas que darán grandes y reñiddos desafíos, entendemos que su labor ya está casi hecha y que será en definitiva digna de que los equipos intersociales jueguen el mejor base ball de todos sus tiempos.

El primer juego se efectuó entre los marinos del hermoso y formidable acorazado americano "Wyoming" contra el "Seguros Whitner", sin que hubiera resistencia en lo absoluto para el "Seguros" de parte de los visitantes, que a excepción del catcher, pitcher y short stop, parecían más bien tripulantes mareados que peloteros. Los aseguradores sin gran esfuerzo dominaron en todos los innings distinguiéndose su nuevo pitcher y el "impifiable" Gabardá.

El segundo desafío entre el "Teco" y "Vasallo B. Bárcena" resultó de má interés, y aunque Domínguez dominó en todos los momentos, a última hora los muchachos del "Teco" se pusieron majaderos. Colinos y Yeyo Rodríguez resultaron los que mejor le pegaron a la esféride por el Vasallo, y por el Teco su catcher. A continuación los scores.

El Experto

U. S. S. WYONING B.B.C.

	V.	C.	H.	O.	A.	E.
Fischer, cf.	2	0	0	0	0	0
Craig, lf.	3	0	1	0	0	0
Collins, rf.	3	0	0	0	0	1
Krize, ss.	3	0	0	2	2	0
Johnson, 2b.	3	0	1	2	2	0
Pike, 1b.	3	0	0	7	0	0
Durray, 3b.	1	1	1	2	0	0
Pettys, c.	2	0	1	5	4	0
Pettys, c.	2	0	1	5	4	0
Bawher, p.	3	1	1	0	5	0
Totales.	23	2	5	18	13	1

DEP. SEGUROS WHITNER

	V.	C.	H.	O.	A.	E.
Cuadra, cf.	3	1	1	3	1	0
Gavaldá, 1b.	2	1	2	5	1	0
Blanco, ss.	2	1	0	5	1	0
Fernández, c.	2	2	1	7	2	2
Barroso, lf. 2b.	4	1	2	0	2	0
Rodríguez, 3b.	3	1	2	1	1	0
Toledo, rf.	2	1	1	0	0	1
Cervantes, p.	3	0	1	0	2	0
Laria, 2b.	2	1	1	0	1	0
Fernández, rf.	1	0	0	0	0	0
Totales.	24	9	11	21	11	3

Anotación por entradas:

U. S. S. Wyonning	001 001 0—2
Seguros Whitner	003 141 x—9

SUMARIO:

Bases hit: Barroso 2, Laria.—Stolen bases: Cuadra. Sacrifice: Pettys, Toledo. — Struck out: Bowher 4; Cervantes 6. — Bases por bolas: Bowher 5; Cervantes 3. — Dead ball: Bowher 2. — Umpire Atan. Score: C. Barcena.

TECO

	V.	C.	H.	O.	A.	E.
García, rf.	4	1	1	0	0	0
Fernández, 2b.	3	0	0	3	2	0
Hermida, ss.	3	0	1	4	1	0
Gómez, c.	4	0	1	5	1	0
Sánchez, 3b.	2	2	0	0	1	0
A. García, lf.	3	0	0	3	1	0
Hernández, cf.	2	1	1	1	0	0
Oliva, 1b.	0	0	0	0	0	0
Tomás, p. y 1b.	3	0	1	1	5	0
Rodríguez, 1b y p.	3	0	0	4	0	0
Totales.	27	4	5	21	11	0

VASALLO BARRINAGA BARCENA

	V.	C.	H.	O.	A.	E.
Colinó, ss.	4	1	2	2	2	1
Figueras, cf.	4	1	1	1	0	0
Martínez, c.	2	1	0	7	2	0
Rodríguez, rf.	3	1	1	1	0	0
Quesada, 1b.	3	1	1	9	0	0
Reyes, 2b.	3	0	1	1	3	0
F. Gay, lf.	1	0	1	2	0	0
Parrado, 3b.	3	0	1	0	1	0
Domínguez, p.	2	0	0	1	5	1
Totales.	25	5	8	24	13	2

Anotación por entradas:

Teco	010 000 21—4
Dep. V. B. B.	400 001 0x—5

SUMARIO:

3 Bases hit: Gay. — Two bases hit: Hermida Gómez, Hernández, Colinó, Rodríguez. — Stolen bases: Colinó, García 2, Sánchez. — Struck out: Rodríguez 5, Domínguez 5.—Bases por bolas: Rodríguez 3, Domínguez 3. — Umpires: Atán y Silva.—Scorer: Ceferino Bárcena.

Una mezcla de los tabacos más selectos del mundo

LOS tabacos empleados en la fabricación de los cigarrillos Camel son riquísimos, muy suaves y fragantes . . . escogidos y mezclados con cuidado extremo. Brindan al fumador una frescura inefable en el fumar y se puede gozar de su deleite sin temor a cansarse. Los cigarrillos Camel no estragan el paladar.

CIGARRILLOS

Camel

R. J. Reynolds Tobacco Co.,
Winston-Salem, N. C., E. U. A.

UNA EXPLICACION RESPECTO A LOS LAMENTABLES SUCESOS OCURRIDOS DURANTE UN PARTIDO DE FOOT BALL

Se jugó éste en la playa de Cajío, en Güira de Melena, entre el equipo local "Güira Sporting Club" y el "Deportivo Casino del Surgidero" resultando herido, entre otros, el presidente del Casino

36—2 UNA EXPLICACION. . . . .

GUIRA DE MELENA, abril 9. Diario Habana.— La información publicada acerca del lamentable suceso ocurrido durante la celebración de un partido de balón pie en nuestra playa de Capio, entre el equipo local "Guira Sporting Club" y "Deportivo Casino del Surgidero", publicada en algunos diarios capitalinos, adolece debido a la ofuscación, del momento de falta de veracidad, pues que esos hechos no son imputables al tetniente acusado Gonzalo Borrego Rodríguez, los citados hechos ocurridos.

Se encontró presente allí, habiendo figurado en la Comisión organizadora de festejos y obtuvo la cooperación prestigiosa de la Sociedad Casino Español del Surgidero que ha dirigido la excursión, asociándose también la digna sociedad cubana "Surgidero Sport Club".

Garantizamos que el aludido teniente hizo todo lo posible por evitar la alteración del órden, aconsejando ecuanimidad.

Dignas personas del Surgidero, que merecen todo nuestro respeto, se muestran muy apenados por tan lamentables sucesos, sin culpar a nadie.

No debe acusarse al joven militar, que solo trató de calmar los ánimos.

El Presidente del Casino, herido en la algarada, al igual que un joven primo hermano del teniente a quien se acusa, prueban que no hubo predisposición contra los visitantes.

Como Secretario del Centro Español de esta localidad, confiamos que la Directiva del Casinon del Surgidero se asociará al propósito de mantener cordiales relacines con ese pueblo hermano y vecino.

Rodríguez, Corresponsal.

CONFERENCIAS DEL PROFESOR H. P. HURLONG

"La propiedad de la iglesia es del Estado y éste debe saber cuántos y quiénes la administran"

El doctor H. P. Hurlong,, Notable dentista que nos visita dará varias conferencias.

El doctor H. P. Hurlong, prominente dentista de Philadelphia su distinguida esposa e hijo Edmond, están de paso en esta ciudad como primera etapa de su viaje por toda la América Latina que durará aproximadamente tres años.

El Dr. Hurlon se propone dar varias clínicas dentales a todos los miembros de la profesión dental en cada una de las ciudades de los varios paises que visite, demostrando nuevas técnicas ultimamente desarrolladas en el campo de la odontología, y discutirá los resultados de trabajos de investigación científicos.

Los Estados Unidos, recientemente han estado trabajando en el mayor desenvolvimiento de la profesión dental sobre higiene oral el Dr. Hurlong espera dar varias conferencias e instituciones educativas así como sociedades dentales con relación al nuevo paso de avance en dentistería.

El Dr. Hurlong, se propone estar entre nosotros aproximadamente dos meses, pues viene en representación de la renombrada firma de Ransom y Rondolph Company de Toledo (Ohio).

El Administrador

Viene de la PRIMERA página

rior del tanque, cayendo sobre lo que llman trampas, que son pequeños depósitos de petróleo en la tierra, sobrantes del refino, los cuales se inflamaron a su vez explotando ocho pequeños tanques primero y comunicándose después el fuego a los demás tanques que también explotaron en su mayoría.

También declaró el encargado de la planta de vapor Lucas Figueroa, cuya declaración no aportó nuevos datos a la causa.

Se espera el informe de la Policía Judicial, de la Secreta, de los Expertos, así como el de los ingenieros y peritos.

Serán examinados los libros de contabilidad de la Compañía y de la Refinería Belot.

La Policía Judicial cree que se trata de un acto de "sabotage" por parte de los obreros despedidos o por los qu dentro de la refinería simpatizaban con ellos, o debido a la impericia de los encargados de las labores en la Refinería; impericia que dió origen al incendio. Desde luego, no creen se trate de un hecho fortuito o casual, como cree el administrador Mr. Haley.

M.E.C.D. 2016

En las Dos Grandes Ligas se Jugará muy Buen Base Ball Este Año

Adolfo Luque Parece Destinado a Tener Este Año una Magnífica Temporada.-Dice Babe Ruth

El Bambino quedó encantado con las condiciones del cubano cuando le vió trabajar en St. Petersburgo.—Luque tiene mucha seguridad en sus curvas.—Está listo para la season.— Los Reds dependerán de su pitching staff.—Y necesitan a Pete Donohue.

NASHVILLE, Tenn., Abril de 1928. (Crónica de Babe Ruth).—El caballo negro de la Liga Nacional, tal como yo veo la situación del viejo circuito, no será el New York Gigantes, ni el Chicago Cubs. Serán los Reds de Cincinnati. Y ahora les explicaré por qué:

Cuando los Reds estuvieron en St. Petersburg recientemente, tuve una excelente oportunidad de apreciar la clase de base ball que están jugando actualmente. Por la noche conversé largo y tendido con Jack Hendricks y con mi viejo amigo Tom Swope, el cronista de sports, y llegamos a la conclusión de que los Reds tienen un chance muy grande de terminar este ako en la primera división.

Swope me dió ciertos detalles, y yo convine con él, en que los Reds poseen el "SI" más dudoso de la temporada, puesto que lo mismo pueden batallar por el pennant, si sus jugadores siguen trabajando como hasta el presente, o pueden caer al último lugar si repiten sus performances de 1927.

Particularmente soy de opinión que los Reds no tienen novena para aspirar al campeonato, pero tampoco están tan malos para que se les considere candidatos a los últimos puestos de la segunda división. Y me apresuro a declarar que, quitando a los Piratas y Cardenales, poseen el conjunto más equilibrado de la Liga.

Hendricks dependerá exclusivamente de sus pitchers. Y sobre este asunto quiero decir que a lteam le hace mucha falta los servicios de Pete Donohue. No soy partidario de meterme en los líos que tienen los players con los dueños de clubs, pero creo que Donohue es el único que puede ayudar a Luque en su trabajo de 1928. Hendricks me dijo todos los pormenores del caso de Pete, y me habló de los esfuerzos que había realizado para conseguir que el club hiciera nuevos proposiciones al joven lanzador, pero el dueño del club se ha negado a mejorar su oferta. Las consecuencias de esta política se verá nal final de la season.

Adolfo Luque parece destinado a tener este año una magnífica temporada. El otro día trabajó contra nosotros en un game de exhibición y demostró gran velocidad y mucha seguridad en sus curvas. Nunca le he visto tan efectivo. Eppa Rixey es una incógnita. Contra los Yankees lució mediocremente, pues le bateamos bastante en cinco innings que pitcheó sin embargo, me atrevería asegurar que este año están en mejores condiciones que el año pasado.

En mi opinión, el pitching será lo que decidirá la suerte de los Reds, El nfield luce bien. Hughey Critz es uno de los mejores infielders que he visto en acción en los últimos tiempos. Es rápido, batea reciamente y tiene mucha pimienta. Horace Ford es un short stop de méritos y al lado de Critz debe mejorar notablemente y Dressen, resultará en pocos meses uno de los mejores jugadores de las Grandes Ligas.

El problema del cuadro está en la primera base, y con todo el respeto que merece Jack Hendricks y George Kelly, diré aquí que Wally Pipp es el hombre indicado para cubrir esa posición. Wallie no es un fielder sensacional, ni tiene la pimienta de Kelly, pero batea con extraordinaria oportunidad y resulta muy eficiente e nel fielding. Muy contadas veces le he visto equivocarse en lances apretados para su club.

Me parece que Kelly no ha logrado restablecerse de la enfermedad que sufrió el verano pasado, que fué la que lo mantuvo en el banco casi toda la temporada; y si no logra ponerse en condiciones pronto, Hendrikcs sufrirá un desengaño grande con él.

Si analizamos las probabilidades del Cincinnati, llegaremos como siempre a los eternos "SI" de la historia deportiva:

Si Pete Donohue firma su contrato y entra en condiciones, el Cincinnati resultará contendiente de primera fila.

Si Carl Mays recupera su forma de 1926 y Eppa Rixey se pone bueno del brazo los Reds estarán todo el año en la lucha.

Si Kelly recobra su salud o Pipp vuelve a repetir su performance de 1927, habrá que temerle a los Reds.

Si Callahan, Allen y Walker, defienden bien las posiciones ultramuros, las posibilidades del Cincinnati aumentarán un cincuenta por ciento.

Si Ford y Dressen trabajan como el año pasado, los Reds serán fuertes contendientes.

Y en resumen, si todo estos "si" resultan favorables a Hendricks, los Rojos tendrán una magnífico oportunidad de terminar en primera división, pero en caso contrario, no pasarán del quinto o sexto lugar, aunque siempre mostrándose agresivos en determinadas series.

SPORTFOLIO

Qué boxeador tiene más punch, Dempsey o Tunney? Cuál de los dos tiene más simpatías entre los fans? Quién ganará en la pelea Tunney vs. Heeney?

Cuántas peleas ha perdido el campeon Tunney en su carrera? Qué opina usted de los Yankees y sus malas demostraciones de Primavera?

A qué división pertenece el boxeador Hilario Martínez? Y, quién es el campeón mundial de su peso? Quién pega más fuerte, Tunney, Paulino o Heeney?

Cuántos pitchers de las Grandes ligas han ganado en los últimos diez años, veinte o más juegos en tres temporadas consecutivas?

Qué cantidad de dinero ganó el pugilista Mc Larnin cuando se enfrentó con Sid Terrois, recientemente?

Cuál es el record mundial para la carrera de 50 yardas? Qué edad tenía Paavo Nurmi cuando apareció en su primera competencia internacional?

Qué distancia debe haber entre el home plate y el poitcher's box en un diamante oficial de base ball?

RESPUESTAS A LAS PREGUNTAS DE AYER

Antes de incorporarse a los Yankees, el pitcher Wilcy Moore trabajó con el Fort Worth, de la Liga de Texas; el Ardmore, Okmulgee y Greenville. Sólo costó Huggins, 10,000 pesos.

Johnny Risko ha perdido dos peleas con Tommy Doughan; una en 1926 y otra el año pasado, ambas por decisión y a 10 rounds, Billy Schwarse, del Illinois A. C., estableció recientemente un nuevo record para el lanzamiento del shot punt en competencias de la U. A. Americana, con un tiro de 49.7/7 pies. Esta marca es para competencias indoors, pues el record al aide libre es de 51 piés y está en poder de Ralph Rose.

Miss Ellen F Hansell, fué la primera campeona de tennis en los Estados Unidos. Ganó el título en 1887.

Larry Kopf, short sop del Cincinnati Reds en pasadas temporadas, está ahora de coach de base ball de la Universidad de Georgetown.

El pitcher Walker fué comprado al club Denver, de la Liga del Oeste y Jim Faulkner, al Toronto, de la Liga Internacional. Walker es mejor que Faulker y posee más velocidad.

Paulino podría vencer a Sharkey. En su última pelea con Godfrey ha demostrado que es de los buenos. Heeney perderá con Tunney por decisión.

Dionisio Fuentefrías, de la Universidad, es el mejor corredor de obstáculos que tenemos en Cuba. Pudiera resultar algo notabilísimo si fuera amigo del training. Mario González es más veloz que Estevez. No me dice usted en qué categoría, pero entiendo que ese evento estará muy parejo este año con Sanjurjo, Alvarez Tabio, Piqué y el notavo Vila.

Lea mañana: SPORTFOLIO.

SPORTSMATTER

BY FRANK GETTY
UNITED PRESS SPORTS EDITOR

—Washington y Boston inician hoy la temporada.
—En ambas ligas habrá muy buena lucha.
—Los Yankees no podrán repetir este año.

Aunque no de una manera oficial, esta tarde se iniciará en la tierra de Uncle Sam la temporada de base ball de las Grandes Ligas, celebrándose un prometedor juego entre los Red Sox de Boston y los Washington Senators, a reserva de que mañana se alcen oficialmente las cortinas de la gran función basebolera en ambos circuitos, jugándose los ocho juegos de ritual.

La season que hoy comienza promete resultar muy interesante en las dos ligas, y si los Atléticos de Filadelfia logran mantener un pitching efectivo desde abril a septiembre y los Cardenales, procuran evadir los accidentes inesperados, veremos a estos dos teams en los juegos de la serie mundial del mes de octubre.

Seleccionar a estos nines como probables ganadores de los dos grandes circuitos es un negocio chiquito ante la igualdad que existe entre muchos teams, pero entiendo que ambos tienen más probabilidades que ninguno, por poseer excelentes cuerpos de lanzadores, aceptable fielding y extraordinario punch en el batting.

Los New York Yankees son los favoritos de muchísimos expertos, pero es fácil observar, si nos colocamos en un plano imparcial que la novena no se ha reforzado en ningún departamento, que sus pitchers no están en las mismas condiciones y que es imposible esperar una nueva lucha de home runs entre Gehrig y Babe Ruth, que fué lo que contribuyó mayormente a la fácil victoria del año pasado.

El team de Connie Mack está en mejores condiciones que en 1927 y sólo necesitará de sus pitchers para vencer a los Yankees. Connie ha sabido reforzar las posiciones que tuvo débiles el año pasado, y es el único manager de las Mayores que puede renovar completamente su line up, en la seguridad de que los nueve peloteros que entran son tan buenos como los que salen.

Y con dos hombres de calibre para cada posición, un buen trabajo defensivo y un cuerpo de pitchers que seguramente no ha de tener otra vez una mala arrancada, los Atléticos lucen los mejores de la Liga, a pesar del punch demostrado el año pasado por los Yankees, y deben anexarse el pennant a la caída de septiembre.

Si usted es buen entusiasta del baseball y sabe tratar los asuntos basebolero sin dejarse llevar por el fanatismo, comprenderá fácilmente que los Yankees no están este año en las mismas condiciones de 1927. Han hecho muy malas demostraciones en las prácticas y su pitching staff está un poco quebrado con la ausencia de los veteranos Shawkey, Ruether y Shocker, que el año pasado fueron ganadores consistentes en la primera parte de la contienda. Unase a esto el que Ruth no podrá batir nuevamente su record de home runs y que Gehrig posiblemente no será otra vez el mejor empujador de carreras de la Liga y veremos como la superioridad de los Yankees no es tan notable como muchos suponen.

El triunfo de los Cardenales dependerá exclusiamente de la suerte que tenga el team con los accidentes. Nunca en mi vida he visto un team más desgraciado para perder jugadores como los muchachos de Sam Breadon, y estas son cosas que cuentan mucho en la decisión de una temporada.

Con Alexander, Haines, Sherdel, Rhem, Frankhouse y otros más, el team de Bill McKechnnie parece dotado de excelente pitching, pero sus principales estrellas, Thevenow, O'Farrell, Chick Hafey y Ray Blades son muy propensos a enfermarse o a recibir lesiones en los juegos y esto pudiera alejarlos del line up en momentos determinados, cuando más falta hagan sus presencias; sin embargo, aseguran los que han visto de cerca el training del team que estos players se encuentran actualmente en inmejorables condiciones y al parecer listos para ofrecer sus mejores demostraciones baseboleras.

Si ello resultara, entonces el pennant corresponderá a los Cardenales, con la oposición de los Piratas, Chicago, Cincinnati y Boston. A los Gigantes no hay que temerles, pues a pesar de los esfuerzos de McGraw, el team no podrá hacer nada notable en la season. Hay muchos novatos en el line up y tienen su cuerpo de pitchers muy maltrecho. Dodgers y Phillies se limitarán a cumplir fielmente el schedule acordado.

En la Liga Americana ganarán los Atléticos, seguidos por los Yankees, Senadores y Tigres. La novena de Moriarty ha hecho este año muy buenas prácticas y nada tendría de particular que, ayudada por el orden de los juegos, marcase el paso a todos los contendientes en los dos primeros meses de la lucha.

Y para completar, doy a continuación mi selección de 1928, que es un producto del consensus de opiniones de algunos expertos autorizados comparadas con la del autor:

LIGA AMERICANA	LIGA NACIONAL
1.—Filadelfia.	1.—St. Luis.
2.—New York	2.—Chicago.
3.—Washington.	3.—Pittsburgh.
4.—Detroit.	4.—Cincinnati.
5.—Chicago.	5.—New York.
6.—Cleveland.	6.—Boston.
7.—St. Louis.	7.—Brooklyn.
8.—Boston.	8.—Filadelfia.

El Chicago Nacional Necesita de Dos Pitchers que Ayuden a Charles Root y a Carlson

Se dice que los otros miembros del famoso staff chicagoense no están trabajando como es debido.—McCarthy ha sabido agregar punch a la novena.—Presentará un infield bastante aceptable.—Entre Malone, Nehf, Jones, Weinert, Osborn, Blake y Bush aestán los dos pitchers llamados a salvar la novena.

Este es el décimo de una serie de cortaos artículos que iremos publicamos en estas páginas de sports, en los que Monitor, el gran cronista deportivo del New York Wold, da a conocer los puntos débiles y fuertes de los tams que han de competir en la próxima temporada de las Grandes Ligas.

Hoy está en turno el Chicago Cubs, la formidable novena del millonario Wrighley, que muchos consideran championables como resultas al refuerzo que han recibido con Kiki Cuyler; la resurección del zurdo Nehf, y la entrada del novato Freddie McGuire.

CHICAGO CUBS.

	G.	P.	Ave.
Año de 1925.	68	86	.442
Año de 1926	82	72	.536
Año de 1927	85	68	.556

TEAM DE 1928

Catchers: Fred Hartinett y Mike González.

Primera base: Charles Grimm.

Segunda base: Fred McGuire o Mc Millan.

Tercera base: Johnny Buttler o Emil Yoter.

Short stop: Joe English o Clyde Beck.

Left field: Kiki Culyer.

Right field: Hack Wilson.

Pitchers: Charles Root, Jack Malone, Artie Nehf, Percy Jones, Hal Carlson, Chas Weinert, Sheriff Blake, Guy Bush, y Tony Osborn.

Me llegan noticias desde la Costa del Pacífico relacionadas con la novena de Joe McCarthy, los famosos Cubs. Me dice mi comunicante, una persona que considero muy entendida en materia basebolera, que el principal problema del Chicago en esta temporada está en un departamento del team que muchos consideran habilmente defendido: el pitching staff. Si esto es cierto, entonces las esperanzas de los Cubs rodarán por tierra sin remedios, pues es indudable que sin pitchers y con un infield poco experimentado ninguna novena puede luchar por el pennat.

"Los nuevos pitchers de McCarthy están fallando mucho, —me dicen—, y esto hará que Root y Carlson sean otra vez los llamados a sostener el team en la lucha. Si ambos dan resultado, como en 1927, entonces puede esperarse cualquier cosa de los Cubs, porque ahora poseen un batting maravilloso y el infield ha sido muy bien reforzado con la entrada de Johnny Buttler y Fred Mcguire".

No se hasta que punto tendrá razón quien esas lineas me escribe, pero entiendo que ha ido muy bien encaminado en lo que se relaciona al posible trabajo de los pitchers, pues es indudable que si McCarthy no consigue que sus novatos hagan algo bueno o que Jones, Bush, Blake y Orborn se comporten mejor que el año pasado, el team se mantendrá en la lucha hasta que Root y Carlson decaigan, como forzosamente tendrá que hacerlo, si se ven precisados a llevar nuevamente el peso del team en los primeros meses de combate.

En lo que a la parte defensiva se refiere, McCarthy ha mejorado notablemente su novena, llevando a Kiki Cuyler al center field a Buttler y McGuire a los puestos del infield. Kiki está jugando muy bien en los matches de exhibición y resultará uno de los mejores empujadores de carreras de la liga, y Buttler sabe fildear lo suficiente para brillar en la esquina más caliente del infield.

Jones ,Bush y Osborn, que decayeron mucho en 1927, han realizado este año un trainning muy fuerte en Wrighley's island esperan presentarse en condiciones cuando se inicie la temporada y Artie Nehf, que lleva dos años sin prestar servicios activos, ha asegurado a sus amigos de New York que este año su brazo está fuerte y que ganará muchos juegos antes de que la season finalice.

Todo esto luce muy bien dicho por los players, pero si la realidad es distinta, es decir si la situación del pitching staff de los Cubs es como me la pinta mi comunicante, entonces Mc Carthy tendrá que defenderse mucho, si es que se empeña en mantener sus pretensiones de ganar el pennat de la Liga.

El encontrará en el team muy buen punch, y aceptable fielding, pero tendrá que conseguir de todos modos dos hombres que puedan ayudar a Rott y Carlson, ganado desafios con relativa frecuencia.

Si las cosas le salen bien, entonces habrá que tener mucho cuidado con el Chicago, pero en caso contrario, la novena no podrá pasar del cuarto lugar, pues es imposible que dos hombres solos puedan llevar el peso del team, luchando contra novenas formidables como los Piratas, los Cardenales, los Braves y los Gigantes.

"Teléfonos" Sufre una Derrota por el Club Radiante

"Chilo" Martínez tiene muy bien organizado su team con el que espera ganar el Campeonato Inter-Fábricas de 1928.

El próximo pasado domingo, por la tarde, ante numerosa y entusiasta concurrencia, y en los terrenos de Acuña Park, en Sanitago de las Vegas, celebraron un match de base ball, los clubs Cuban Telephone Co., de la Liga Inter Social de Amateurs de Cuba, y el formidable Radiante, factible champion del próximo campeonato de Torcedores, venciendo los tabaqueros con una anotación de 10 x 2.

El club vencedor presentó un gran conjunto, y su manager, el valioso jugador Chilo Martínez, hábilmente secundado por el capitán del club, el incansable luchador de las lides sportivas de Santiago de las Vegas, Chacho Pozo, realizaron todo esfuerzo por triunfar, pues su club jugó magistralmente, haciendo una gran práctica de batting, fielding y pitching.

El manager Martínez ruega a sus jugadores se presenten el próximo jueves, a las tres de la tarde, en los terrenos de Santiago de las Vegas, para la práctica oficial.

He aquí el score del juego de referencia.

CUBAN TELEPHONE CLUB

	V.	C.	H.	O.	A.	E.
M. Flores, cf. . . .	4	0	1	5	0	1
N. Picazo, lf. . . .	3	1	1	4	0	0
A. Febles, p. 1b. . .	3	0	1	1	1	0
O. Reyes, 1b. p. . .	4	1	1	6	0	0
R. Pajares, 3b. ss. .	4	0	1	1	1	1
S. Costa, ss. 3b. . .	4	0	1	3	0	1
R. Uriza, 2b. . . .	4	0	1	1	4	0
M. Valdés, rf. . . .	4	0	1	1	0	0
N. Jauma, c. . . .	3	0	1	2	0	0
Totales	33	2	9	24	6	3

RADIANTE

	V.	C.	H.	O.	A.	E.
E. Alvarez, 3b. . .	2	2	1	2	2	0
M. A. Pozo, lf. . .	2	2	1	1	0	0
R. Denis, 1b. . . .	3	1	1	4	0	0
A. Martínez, 1b. . .	2	1	1	8	0	0
J. Cunin, ss. . . .	4	1	0	8	0	0
S. Amado, c. . . .	3	0	1	1	2	0
M. López, cf. . . .	5	1	1	5	0	0
A. Silveira, rf. . .	5	0	2	3	1	0
A. González, 2b. . .	3	0	0	0	2	0
F. La Osa, p. . . .	2	1	1	0	1	0
M. Fina, p. . . .	1	1	0	0	0	0
Totales	32	10	9	27	11	0

Anotación por entradas

C. Telephone C. . . .	000 200 000— 2
Radiante	102 133 00x—10

SUMARIO

Home run: Denis.

Three bases hits: Picazo, Jauma.

Two bases hits: Valdés, Martínez, Amado, Silveira.

Double plays: Alvarez, (sin asistencia); Cunin a Martínez; Uriza a Reyes.

Stolen bases: Alvarez, González, Uriza.

Sacrifices hits: Febles, Alvarez, Pozo.

Struck outs: Febles 2; La Osa 2; Fina 2.

Bases on balls: Febles 5; Reyes 4; La Osa 0; Fina 1.

Wild pittchers: Reyes.

Passed ball: Jauma.

Tiempo: 2 horas.

Umpires: Subiaul, (home); A. Pozo, (bases).

Scorer: Octavio V. Diviñó.

Observaciones: Hits dados a los pitchers: a Febles 8, en 5 dos tercios de innings, con 24 veces al bat y 6 carreras; a La Osa, 6 en 4 innings, con 19 veces al bat y 2 carreras. Lo ganó La Osa. Lo perdió Febles.

Mientras la Veda Pasa

Las tiradas efectuadas el último domingo, en El Lucero, fueron como si dijéramos **protocolarias.**

Era necesario atender el programa, pero debe hacerse constar que el team representativo del club, enviado a Bejucal, con el triunfo rotundo obtenido, ha satisfecho cumplidamente su misión y ha contribuido al día deportivo del club, del cual es complemento el score que sigue:

Platillos

Premio: Ramón Miranda.
Ganador: E. Culmell.

J. A. Ors	48
E. Culmiel	47
Dr. Bordenave	41
Colín Cárdenas	41
E. Farias	41
A. Puig	38
V. Bayón	37
Emilio Rodríguez	45
Andrés Cuervo	36
R. Begniristain	31
Caballero	23
Heyman	27
J. M. Rodríguez	23
N, Pasos	22

Revólyer

Premio: Dr. Beguinistain
Ganador: Dr. Joaquín Pedroso.

Dr. J. Pedroso	450
José Coll	434
Claudio Grande	431
Tte. E. Ros	431
Antonio González	418
Dr. Luis A. Rubio	403
Pedro Ortega	394
J. M. García	386
Felipe Masoucos	380

Pichón

Premio: J. A. Ors.
Ganador: Pablo Martínez.

Pablo Martínez	13 de 13
Rodrigo Díaz	12 „ 13
Eduardo Caamaño	5 „ 8
Heymann	5 „ 8
Eduardo Farias	4 „ 8
Andrés Cuervo	4 „ 8
José Viñas	4 „ 8

En cartera tenemos un comento amable para los caballeros de Bejucal.

TIRO.

Busque la pureza

De sangre, de humores, porque son indispensables para gozar de salud.

Con sangre pura, con humores malos no la hay. Para limpiar la sangre, purificar los humores, tome Purificador San Lázaro. Todas las boticas lo tienen y su Laboratorio, Consulado y Colón. Habana. Purifíquese sea sano y sea feliz.

alt d-4

La Comisión de la Copa Davis Procuró un Descanso Para los Jugadores de Singles

El agresivo estilo de Vollmer y Morales puede resultar indigesto para el juego defensivo de los japoneses.— Nunca mejor que este año se presenta la oportunidad para darle un chance al elemento joven.

Cuando una Comisión se reune y tras la discusión que el asunto merece acuerda designar un team de cuatro para contender en la Serie Copa Davis contra los fuertes invasores del Japón, no voy a engañarme a mi mismo calificando como oportuna una crítica que de la labor realizada hace un miembro del propio equipo escogido por la Comisión puesta en entredicho, pero como en el caso de autos el autor de dicho trabajo es nada menos que nuestro querido compañero R. París que además de manejar a la perfección el castellano, sabe lo que se dice en toda cuestión pertinente al tennis, puede perdonársele dicha crítica en aras de la saludable intención patriótica que detrás de la misma se advierte.

Más aún, en el presente caso el DIARIO DE LA MARINA tiene el honor de contar en su cuerpo de redacción deportiva a un cinco veces campeón que se las trae, y un modesto Comisionado que, aunque guarda las mejores relaciones de amistad con el primero, en este caso se ve obligado a disentir de las opiniones de peso que ayer vieron la luz en las leidas Charlas de Tennis, por lo que, viéndose la Comisión atacada y defendida desde una misma tribuna, la opinión puede orientarse y hacer, si a ello hubiere lugar, que se recapacite en cuanto a la Selección, todo en bien de nuestra amada Cuba.

Rogelio Paris con la franqueza y habilidad característica en él, emplea razones de fuerza, pero no irrebatibles, como pretendo a continuación exponer con el permiso anticipado de Vdes.

"REBATIENDO..."

Su primer argumento, que Vollmer y Morales nunca se han visto en juegos de la Copa Davis, aunque arranca de base cierta, no quiere decir que Cuba tiene que amarrarse para siempre a los experimentados veteranos Banet y París, pues al paso que vamos y esgrimiendo tales motivos, nunca tendrían cabida los jóvenes en el equipo criollo. Además, no hay que olvidar que nuestro primordial interés no es vencer al Japón para dar los anuales viajes al Canadá y Norte, sino elevar el calibre del Tennis cubano a fin de que algún día podamos tener en el campo internacional más importancia de la que gozamos en la actualidad.

La juventud del dueto Vollemer-Morales es positiva, pero es precisamente esta rica veta mineral la que debe explotar la Comisión, como lo han hecho los americanos para contender victoriosamente contra Méjico, y esta nación para ir haciendo "elemento" para el porvenir, dado el fracaso de sus antecesores. Tenemos que admitir que mientras Francia no descartó a Max Decugis y sus compañeros para darle entrada a los juveniles Borotra, Lacosta y demás jóvenes luminarias galas, poco adelantó en el camino que conduce tras duro bregar a las sonrientes alturas de la victoria.

El tercer argumento de Paris, sobre la ausencia de un jefe natural en la combinación Vollmer,Morales, es, como él bien dice, el más fuerte de todos, y admitiéndolo así el cronista, no pretende restarle su fundamento, puesto que lo tuvo en cuenta en todos los instantes la Comisión.

"TEAM WORK"

El cuarto punto, y no de Wilson, es lo contrario del anterior, muy débil, ya que ninguna combinación que pueda hacerse con el cuarteto seleccionado llevarían mucho tiempo jugando juntos sus componentes; y los dieciocho días que tienen Vollmer y Morales para familiarizarse, son más de los que jugaron Banet y Vollmer antes de contender en Méjico, y Banet y Morales para su victoriosa aparición en los campeonatos nacionales de 1928. Por otra parte, los veteranos Banet y Paris tendrán tiempo de practicar con los jóvenes en esos 18 días, y el capitán del equipo informará oportunamente a la Comisión respecto al resultado de estos batallas entre familia.

El quinto aspecto, la de que tanto Gustavo Vollmer como Ricardo Morales son jugadores derechos, tampoco lleva peso, pues el propio Rogelio es jugador derecho, el suplente Upmann igualmente lo es y tan solo el campeón Banet especializa con el backhand, e interesó de la Comisión que no se le designase para los doubles sino en caso absolutamente necesario, estado de necesidad que no creyó la Comisión que existía.

Rebatidos los argumentos de nuestro dilecto compañero con la gentileza que la mutua estimación impone, pasamos a exponer tres razones que tuvieron en cuenta los Comisionados para hacer la Selección que el domingo por la mañana tuvieron el gusto de someter a las consideración popular.

"UN DESCANSITO"

Sócrates, que fué un gran tennista en su época, siempre expuso que no había nada más difícil, que conocerse a si mismo, y esta grande verdad filosófica la tomó muy en consideración la Comisión para no preguntarle a los jugadores si podían contender los tres días seguidos, sino fiarse de lo que habían visto los propios Comisionados en los courts durante el campeonato nacional. Los franceses en 1927, despues de dividir los honores el primer día por la victoria de Lacoste sobre Johnston, pusieron a Brugnon y Borotra frente a la pareja de doubles de Tilden-Hunter que los derrotó, pero dando lugar todo ello a que el veterano Tilden estuviera muy cansado la tercera tarde cuando se enfrentó con el descansado Lacoste.

Si eso hicieron los maestros franceses luchando en la templada atmósfera norteña, muchos más méritos existen para darle también su descansito a Banet y Paris en la caldeada Cuba, puesto, aunque los dos interesados no quieran confesarlo, tanto el uno como el otro estaban bien faltos de aire en su match del torneo nacional, y, cosa rara, los Comisionados estaban contestes en que Rogelio parecía más cansado que el propio Vicente, que en años anteriores era el que cejaba primero.

En segundo término, los japoneses que se han distinguido siempre por su juego herméticamente defensivo, es muy posible que les perjudiquen más Morales con su fuerte saque, tremendas rasas de Vollmer y gran juego de aire de ambos criollos, que el juego más estudiado y juicioso que le opusiera una más veterana pareja cubana. Ricardo Morales demostró magnífica forma en el campeonato nacional, luciendo más que el propio Banet en los doubles, y Gustavo Vollmer en los primeros dos sets contra el campeón lució una clase de juego que nunca se ha visto mejor en esta insula de los antiguos Capitanes Generales. Por otra parte, el cansancio que le atacó en los singles, no es probable que le afecte en el más socorrido juego de doubles.

"LLEGO EL MOMENTO"

Por último, se consideró que nunca mejor que este año para darle entrada a los jóvenes en la lucha por la Copa Davis, pues el uno, Ricardo Morales, que el pasado año se consideraba como una falsa alarma sin porvenir, en 1928 ostenta dos campeonatos nacionales, ganados tanto por él como por su compañero, y fueron necesarios cinco sets para batirlo en singles; y el otro, Gustavo Vollmer, además de caer también en un match de máxima duración, mostró en los encuentros internacionales efectuados en las alturas del Anahuac, ganado el match final como todo un veterano, que le sobra calibre y corazón para que se le de un chance en una competencia donde, por grande que han sido hasta ahora los arrestos de los veteranos, nunca hemos logrado pasar del segundo round.

Por último, y antes de terminar, diré que Vicente Banet, capitán del equipo, tiene instrucciones para darle mucho juego a la pareja Vollmer-Morales, y si estima que no se llevan" los pinos nuevos y que las probabilidades de victoria se nos escapa de las manos por esta brecha que ha dejado abierta la Comisión, informar en este sentido, para que a tiempo se puedan tomar los pasos conducentes y necesarios.

SALVATOR.

Los Fanáticos de la Ciudad Reina Esperan Confiados un Triunfo de Luque en el Juego Anunciado Para Mañana Contra el Chicago

CINCINNATI, Abril 9 (Up)— Más de treinta mil fanáticos esperan impacientes en esta ciudad el comienzo de la temporada de 1928, en la que el team local espera realizar un provechoso regreso a la primera división de la Liga Nacional. El anuncio hecho recientemente por Jack Hendircks, de que Adolfo Luque, el más viejo de los pitchers rojos, tanto en edad como en años de servicio, será el que inicie las hostilidades por el Cincinnati, ha llenado de júbilo a los partidarios del Cinci, que parecen confiar mucho en el brazo del cubano.

Luque ha pitcheado maravillosamente durante la primavera y ha ganado el honor de ser el primer pitcher de los Reds por sus propios méritos. Hasta el presente ha trabajado en más de 23 innings sin que le hayan podido anotar más de tres carreras. Los Browns de St. Louis y los famosos Yankees, no pudieron anotarle una sola vez, a pesar de poseer en sus filas bateadores extremadamente peligrosos.

Su control ha sio excelente y sus curvas parecen propias de mitad de temporada, cuando todos los jugadores están en su mejor forma. Su espíritu de combate ha sido mayor que en otras primaveras, y si no le gana a los Cubs el miércoles por la tarde, Hendricks podrá considerarse perdido porque si Luque, tal como está este año, no puede vencer, será muy dudoso de que otros Reds puedan hacerlo.

La selección de Luque para abrir la temporada por los rojos recibió la sanción popular de los players del team y de los fanáticos del Cincinnati. Todos saben que, con Adolfo en la goma, los boys de Mc Carthy tendrán que jugar mucho para ganar el primer game.

El cubano no es seleccionado para pitchear el día inaugural desde 1922, cuando pitcheó contra los Piratas y los derrotó con score de 4 por 2, desde entonces ha sido Pete Donohue el preferido, y el club ha ganado casi todos sus primeros encuentros de temporada, con la excepción del año pasado que fueron derrotados por el Pittsburg con anotación de dos por una.

De haber firmado Donohue su contrato a tiempo, probablemente hubiera sido el designado para romper la guera contra los otros teams de las Mayores, pero Pete no ha querido aceptar la rebaja que le hicieron en su sueldo, y se asegura que no vestirá este año el uniforme del team.

Los principales diarios de esta ciudad publicaron ayer la noticia de que Donohue figuraría en el team rojo al iniciarse la temporada. Noticias procedentes de Texas, permiten asegurar que el famoso pitcher está dispuesto a embarcar hacia Cincinnati para tratar su problema con toda la calma que requiere. Donohue pide el mismo contrato del año pasado o que lo cambien a otro club de la Liga. Pero Frank McDiarmind, Presidente del Club, no está dispuesto a realizar una cosa, ni la otra. Y pronostica que ha de vencer en esta batalla financiera.

El team está muy confiado y espera vencer el miércoles a los Cubs. Ellos creen que Luque será mucho para la recia batería de Mc Carthy, en la que figuran ocho peligrosos bateadores derechos. Si Luque detiene el hitting de Cuyler Wilson y Stephenson, las probabilidades de triunfo serán mayores.

Aunque no haya nada cierto todavía, se cree que el line up del Cincinnati en en el juego inaugural será el siguiente:

Dressen, 3b; Purdy, lf; Kelly 1b; Walker, rf; Allen, cf; Critz, 2b; Write, ss; Hargrave, c; Luque p.

Puede Horace Ford se mejore lo suficiente para jugar el short stop en lugar del novato White, que no tiene experiencia de estos grandes juegos y en ese caso, la defensa que se le haría al cubano será mayor.

¿Fumaría Ud. ovalados si fueran 16?

Pues pida en todas partes

Partagás de Luxe

Calidad - Cantidad - Presentación - y algo más también...

USE SANITUBE
Para EVITAR las enfermedades secretas. Cuidado con las imitaciones. Pida folletos á la Agencia en Cuba,
Farmacia Dr. Espino
Zulueta 36½, Habana

STRAND
TRADE-MARK

Usted sabe que

Divulgar el nombre de una casa, es relativamente fácil; que lo difícil es saber ganarse una reputación a costa de desvelos estudiando métodos de fabricación para combinar de una manera acertada los factores necesarios que den por resultado el éxito de ofrecer trajes de calidad indiscutible por todos conceptos, y por lo tanto de confianza, a Precios Económicos.

Pues bien, sepa que—modestia aparte, lector—estamos orgullosos de la marca StranD y de la enorme demanda de los trajes que fabricamos

Nuestro surtido de Trajes de Verano es exclusivo

STRAND
(TRADE-MARK)

BELASCOAIN y SAN JOSE
SAN RAFAEL 17 GALIANO 111
MONTE y AGUILA

Anuncios A G J-I-5698

M.E.C.D. 2016

SOCIEDADES ESPAÑOLAS

ENTUSIASTA LA OBRA PATRIOTICA DE "E. INTEGRAL"

La delegación de Guanajay quedará constituida el día 15. Nuevos socios

Ha regresado altamente satisfecha la Comisión que se destacó a Guanajay con el fin de preparar los actos que se han de efectuar el domingo próximo día 1, para la constitución de la Delegación de España Integral en tan simpático pueblo.

Fueron el Presidente General Sr. Ramón Canoura, el Secretario General Sr. Francisco Vega Núñez, el Presidente de Bellas Artes Sr. Andres Alonso y el Vice Sr. Jesús Piñeiro.

En la estación había una comisión que los recibió y les enseñó a Guanajay, la primera visita de cortesía fué para el Alcalde de Guanajay, quien no se encontraba en aquellos momentos allí, visitaron al Presidente de la Colonia Española y al parroco R. P. José María del Valle.

Todo quedó preparado para el próximo domingo dejar ya constituída la Delegación de España Integral en Guanajay.

El Sr. José A. Canal y el Sr. Rogelio Folgueras, Presidente y Secretario respectivamente de la Delegación se mostraron muy complacientes con la comisión, hicieron también una visita a la gran fábrica de refrescos Jupiña, obsequiando a la directiva de España Integral.

Los jóvenes de España Integral, pudieron observar las grandes simpatías que goza esta Institución entre la juventud del interior de la Isla de Cuba, más de una persona se manifestó en éstos términos, están ustedes haciendo una labor grande seguimos diariamente la marcha de la Institución, y dado sus entusiasmos y sus juveniles bríos no dudamos que dentro de poco tiempo España Integral llegue a ser algo notable en esta Isla de Cuba

Nuevos Socios.— En el día de ayer se anotaron en libro de España Integral 11 nuevos asociados, se llaman así:

Sr. Francisco Alvarez Fernández; Belarmino Iglesias; Antonio Macías Falcón; Antonio García Fernández; Juan Ares; Antonio Sueiras Abella; P. José María del Valle; Mariano Ortíz Gil; José Puyuelo Montes; Srta. Amelia Sueiras y García; Sra. María Carril.

Total anotados ayer 11 a quienes saludamos por su ingreso en la patriótica Asociación España Integral.

El crecido número de inscripciones diariamente, es la demostración más evidente del gran número de simpatizadores de España Integral y del afán de contribuir a levantar la gran obra de esta novel Institución.

Bien por la juventud luchadora de los grandes Ideales.

El Padre José María del Valle.— En nota aparte tenemos que consignar la satisfacción que produjo en los corazones juveniles de la comisión de España Integral, que el domingo visitó a Guanajay cuando el R. P. José María del Valle, expontaneamente mandó que lo anotaran en las listas de esta patriótica Asociación.

Manifestó el Padre José María del Valle, diariamente sigo paso a paso el desarrollo de la obra de ustedes y tengo fé absoluta que ha de ser en un futuro no lejano una de las más importantes Instituciones de Cuba, que ustedes persiguen.

Propagar con bríos y entusiasmos en estos tiempos de puro materialismo amor a la Patria, educar a la juventud por nuevos derroteros bajo ideales nobles y puros enaltecer a España, pregonando sus glorias y cantando sus grandezas, hacer patria desinteresadamente es algo que no se ve en todos tiempos donde la juventud dedica lo más precioso de la vida al pasatiempo, despreocupándose de aquellos altos Ideales que tanto saben enaltecer a las Instituciones que corazones juveniles las atiendan.

Sección de Beneficencia.— Para mañana están citados todos los jóvenes que integran la Sección de Beneficencia, organismo que preside el Sr. Arlindo Fernández.

Asistirá a esta reunión el doctor Anibal Herrera, Médico Honorario de España Integral y que tanto cariño profesa a la Institución de la cual es médico honorario.

Daremos cuenta en su oportunidad de los acuerdos que tomen.

El Dr. Anibal Herrera y Canoura.— Hece breves días tuvieron una larga entrevista el Presidente de España Integral Sr. Ramón Canoura y el doctor Anibal Herrera.

Hablaron extensamente de la Obra de España Integral, de sus planes en lo futuro de las actividades desplegadas por su junta directiva.

También se habló de la organización del cuerpo facultativo de esta Institución organización que ahora se le está dando una importancia, ya que antes estaba medio abandonado este importante servicio.

El cambio de impresiones de mañana se relaciona también con lo que acabamos de exponer, puesto que el doctor Anibal Herrera está interesado en prestarle todo su apoyo a la gran obra de España Integral.

BAILE DEL CLUB "TRES RIOS", EL DIA 15 PROXIMO

Tendrá efecto en los salones de la "Agrupación Artística Gallega" y "Club Madrileño"

Se celebrará, como ya están enterados nuestros lectores, el día quince del presente mes de Abril, de dos a siete de la tarde, en los elegantes salones de la "Agrupación Artística Gallega" y "Club Madrileño", situados en los altos de Prado y Dragones.

Existe gran entusiasmo por este baile, que hará época entre los mayores de su clase.

Todos los socios del Club Tres Ríos se aprestan para concurrir a él.

También una enorme legión de simpatizadores de ambos sexos.

Todo indica que el Club Tres Ríos se anotará un éxito más entre los ya ruidosos obtenidos.

La tarde del domingo quince de Abril será de placer y alegría para todos los que tengan la suerte de pasarla en los altos de Prado y Dragones, disfrutando de las delicias del baile, a los acordes de una nutrida, reforzada y competentísima orquesta "El Sinsonte Cubano", a cuyo frente irá el excelente profesor señor Germán Bosch. Esta orquesta ejecutará un excelente programa que muy pronto daremos a conocer. Habrá una serie de estrenos. Cuando el señor Bosch se decida a batir el "record" no hay duda que lo consigue. Y tratándose del Club Tres Ríos, que no hará por encumbrarlo?

Así pues, la juventud bailadora tiene ante sí la mejor oportunidad de su vida. El Club Tres Ríos se la brinda. El número de entradas repartidas es ya considerable; todo lo que hace pensar que los salones de la Artística Gallega y Club Madrileño se verán en la tarde del 15 del actual colmados de selecta y nutrida concurrencia, entre ella damas y damitas muy lindas, muy lucidas y en gran número. Por eso decimos anteriormente que este baile hará época entre los de su clase. Así lo sugiere el entusiasmo existente.

Es gratis para los socios y sus familiares. La Comisión de Puerta exigirá la presentación del recibo del mes de Abril.

La comisión actúa con verdadero celo y eficacia. Su Presidente señor Francisco López no omite esfuerzo alguno para que este baile que se aproxima sobrepase en número y esplendor a los numerosos, nutridos y elegantes a que nos tiene acostumbrados el Club Tres Ríos.

MAÑANA LA VELADA ANIVERSARIO DE LA ASC. DE DEPENDIENTES

Mañana miércoles, celebrará la Asociación de Dependientes dos actos. A las once y media de la mañana en la Casa de Salud el Champan de Honor que la Junta Directiva ofrecerá al Cuerpo Facultativo en reconocimiento de sus buenos servicios y para reafirmar las cordiales relaciones que unen a dichos facultativos con la Sociedad.

Por la noche la velada conmemorativa del 48 aniversario de su fundación. Esta velada que organiza la Sección de Recreo y Adorno tendrá un ameno programa. El discurso del señor Celestino Suárez y Urdanivia, la comedia cuyo nombre daremos mañana, etc., constituyen los puntos capitales del programa.

La velada comenzará a las ocho y media de la noche.

Anticipamos un número más: Canciones criollas por Luz Gil.

Cada año la Asociación de Dependientes conmemora con la fiesta del 11 de Abril, su fundación. Es por esto una fiesta histórica, la fiesta con que se celebra el natalicio, el nacimiento de la agrupación de hermanos que ha llegado a ser la Institución.

Mañana daremos íntegro el programa.

LA PROXIMA FIESTA DEL CLUB TINETENSE

El domingo, 15 de los corrientes, tendrá lugar la gran matinee bailable que el Club Tinense, acordó llevar a efecto en honor de sus socios.

La directiva de esta importante sociedad que ya cuenta con 680 afiliados, tomó a su cargo la organización de este festival que promete ser grandioso, y en el cual serán dignamente obsequiadas las señoras y señoritas asistentes.

En la junta general que habrán de celebrar el viernes, 13, en los salones de Juventud Asturiana, los entusiastas tinetenses, se darán los últimos toques a esta fiesta hermosa, precursora del soberbilo banquete que en honor de San Roque se servirá en el mes de agosto, en uno de los más bellos rincones de la Habana.

Felicitamos pues, por adelantado, a los incansables miembros de la directiva del Club Tinetense, que no cejan un instante ante la labor de Beneficencia, Instrucción y Recreo, que les abruma.

LOS DE "CURROS ENRIQUEZ" IRAN A "LA TROPICAL"

En el Mamoncillo celebrarán una fiesta, con acceso gratis para los socios

Celebró una entusiasta junta general.

Entre los distintos acuerdos se tomó el de celebrar una gran fiesta en los jardines de La Tropical, que rememore a aquella tan querida de todos los hijos del partido de Celanova, las Marzas.

La directiva, que no se dá descanso a todo aquello que de manera alguna redunde en beneficio de la sociedad, había de antemano pedido el salón Mamoncillo, el que galantemente le fué concedido por la administración de La Tropical.

Fué acordado que la fiesta sea gratis para sus asociados, siendo requisito indispensable la presentación del recibo perteneciente al mes actual, para poder tener acceso al lugar de la fiesta. Los no asociados que quieran participra de ella tendrán que proveerse de una entrada en el local de esta sociedad: Paseo de Martí 123, local social de Juventud Artística Gallega.

El entusiasmo reinante entre los asociados que han concurido a la junta y por el número de entradas tomadas, nos hace por anticipado asegurar un éxito rotundo.

Lo del pozo del Rollo, fué tratado con alteza de miras y hecho un estudio muy definido, por mayoría se acordó, al igual que otras obras muy importantes para el Partido, dejarlo para otra oportunidad.

Se dió lectura a la memoria presentada por la directiva, la que fué leida por los asociados con verdadera unción religiosa y muy especialmente en la parte que se pide, puesta la asamblea en pié, un recuerdo para los socios fallecidos.

Ha sido la junta del día éste, un exponente de cuanto vale y de lo que tiene derecho a valer, esta altruista y benéfica sociedad.

El programa de la fiesta, se dará a conocer oportunamente. El presidente nos anticipa la noticia de que cuenta para la fiesta con la joven Gaitero de Espinoso, Aurea y hermanas de la Lamagrande.

JUNTA DE "HIJOS" DE LA ESTRADA"

Distribución de las localidades para el festival del "Libro Gallego".—Varios acuerdos

Ha celebrado su Junta General reglamentaria, esta batalladora entidad de Instrucción, en la que, después de aprobada el acta de la Junta anterior, el Balance trimestral, que arroja un saldo líquido de $7,661-22, se procedió a la lectura del Informe trimestral, por medio del cual la Junta de Gobierno, daba cuenta a la general de la labor realizada durante el trimestre que finalizaba, siendo dicho informe también aprobado.

Dáse lectura a la correspondencia recibida y contestada. Entre la recibida, figura el informe de la Comisión de Enseñanza, de la Escuela de la Delegación en la Estrada, de la Escuela de Orazo, para la cual se autorizó remitir las mil pesetas. También se da lectura a una petición de los vecinos de la parroquia de Curantes, por media de la cual solicitaban de la entidad, el apoyo material para la terminación y liquidación de la vivienda del Maestro, siéndole concedidas para tal fin, la cantidad de quinientas pesetas.

Otra que da cuenta de haber recibido, para entregar, las mil pesetas para la Escuela de San Miguel de Castro. También se lee una carta de la Delegación con la cual acompañan un certificado médico, sobre la petición de un asociado, petición de socorro que la Junta General había rechazado y por lo tanto ya no había lugar a discusión alguna.

Se da cuenta y empiezan a distribuirse las entradas para el gran festival del "Libro Gallego", organizado por la Sociedad y que ha de celebrarse en el local de la Artística Gallega, el domingo 22 del corriente, con un ameno programa, para la velada y baile.

También se procede al nombramiento de la Comisión Electoral, siendo designados los siguientes asociados: don Francisco Marque, don Francisco Nador Castro, don José Ma. Sánchez Brea, Constantino Matalobos y el señor C. Pazos.

Se recomienda a la Directiva que en su próxima reunión dejen organizada la manera rápida de la gestión para el entierro de los asociados que fallezcan, y después de un cambio de impresiones sobre diversos asuntos sociales, también se informa sobre el gran número de nuevas inscripciones, entre las cuales figura un gran número de asociados.

Sociedades Cubanas

CLUB HABANERO. — Su excursión al Calabazar.

El próximo domingo 22, los salones de los "Propietarios de Calabazar", vestirán sus mejores galas, para recibir a los clubmens, que como en pocas anteriores, son las excursiones su especialidad.

Prometemos más detalles.

TARDE DE PRIMAVERA. —En Medina, el domingo 22.

Matinée suntuosa.

Patrocinada por conocidos jóvenes de nuestra sociedad.

Dos orquestas y el sexteto Bohemia. He ahí los que interpretarán el programa.

JUVENTUD CUBANA. — El día 19, jueves, un recibo bailable celebrará en su local de Cerro 454.

De 9 a 12.

Con una jazz band.

NUEVA FABRICA DE HIELO. — Una gran función teatral.

Para el día 15.

En su local social.

A beneficio de la sección de sports.

Se pondrá en escena la farsa cómica La casa de Quirós, original de Carlos Arniches.

Por el cuadro de declamación de esta sociedad que dirige con gran acierto el señor Luis Casadesus.

Mañana diremos el reparto de la obra.

SOCIEDAD DEL PILAR.— El sábado de fiesta.

Celebrarán un gran baile.

Amenizado por la Cartaya Jazz Band.

Huelgan los elogios.

La decana sociedad tiene ya bien cimentada su fama.

Bello Donativo de la "Juventud" al Gran Centro Asturiano

Los jóvenes atletas astures han encargado en "El Encanto" un precioso estandarte

La vigorosa sociedad deportiva que bajo el rubro de Juventud Asturiana ha llevado al campo de los deportes atléticos una nota de brío y de habilidad gimnástica, ha conmovido con un noble presente al Centro Asturiano, casa generadora de cien sociedades y clubs que merecen bien de la patria y que honran a la patria allí donde son con cariñoso respeto, mencionados.

La Juventud Asturiana ha encomendado a los artífices de El Encanto un estandarte que ha de ser guía y ostentación en las fiestas, bordado por manos criollas, de hadas criollas—con todo el minucioso arte que de ellas se puede esperar. El suntuoso estandarte lleva en su centro, en oro, el escudo de Asturias; en lo alto, a la derecha, la cueva sagrada de Covadonga; y a la izquierda, la basílica-catedral. La leyenda, dice: "Centro Asturiano de la Habana".

Esta pleitesía que la Juventud rinde al Centro, ha sido cariñosamente comentada y acogida con sincera gratitud. La Juventud acierta siempre. Las vitrinas de El Encanto contienen el estandarte, y el curioso puede verlo y apreciar que nos hemos quedado cortos en nuestros entusiasmos descriptivos.

Aplauso merecen la Juventud, y las artífices que son gala del arte encantado del bordado clásico. Como nota original anotaremos que el estandarte ostenta la forma del escudo de España.

EL SR. DIONISIO PEREZ

La Sección de Instrucción de tan importante centro, celebrará en el gran palacio asturiano una brillante velada el sábado, por la noche.

El señor Dionisio Pérez, ilustre periodista español, leerá unas cuartillas sobre el tema "Ayuntamientos Editores y Niños Bibliotecarios de Asturias".

GRATITUD

Un agradecido más, a cuantos a diario manifiestan su reconocimiento en la Prensa de ésta Capital, por los beneficios recibidos de esa pléyade de jóvenes doctores, que son la honra de nuestra patria. Hallándome sumamente grave con una Bronco-Neumonía doble, fuí asistido por el doctor Manuel García Avila, residente en Máximo Gómez (Monte) 489 altos, el que, con una solicitud y acierto admirables, en quince días me arrancó de las puertas de la muerte, encontrándome a cabo de tan corto tiempo completamente curado. Mi agradecimiento perdurará mientras viva, pués a su pericia facultativa unió un desinterés tan raro en estos días, que hace me encuentre doblemente adeudado a sus bondades, pretendiendo suplir con éstas cortas líneas nacidas de lo íntimo de mi corazón, lo que no puede saldarse con dinero.

Raúl J. Fabré y Relarque
s|c Pocito No. 28 Víbora.

JIRA CAMPESTRE DE LAS DAMAS DEL "C. VALENCIANO"

En la organización de este festival se encuentra trabajando el comité de éstas

Ya cuenta el "Centro Valenciano", con un nuevo "Comité de Damas", integrado por bellas damas y damitas de la colonia valneciana de esta Capital, que al aceptar sus cargos, lo han hecho saturado de un elevado espíritu creador.

En una sesión extraordinaria, de la Sección de Fiestas, fué elegido el "Comité de Damas," y con alegría entre ellas, quedaron nombrados los cargos, en medio de grandes aplausos.

El nuevo "Comité Damas", ha quedado formado así:

Presidenta:— La distinguida y elegante Sra. Mercedes Martínez de Molina, esposa amantísima del Vice Presidente de la Sección de Fiestas

Tesorera:— La gentil y admirada Sra. María Llaurado de Llorens; bella consorte del Presidente de la "Sección de Fiestas".

Secretaria: La simpática Srta. Luisa Saez, estimada por todos.

Vocales: Un ramillete precioso de elegantes damitas, todas bellas y graciosas, que con su elegancia, harán más confortable la estancia en la gentil "barranca" de Zulueta y Gloria.

He aquí, estas bellisimas vocales: Srtas. María Lloret, Consuelo Vives; Flora Zamorano; Adelita Badenes; y Ofelia Seijas.

Tienen en perspectiva, grandes proyectos de festejos, que con su entusiasmo, pronto cristalizarán, y lo daremos a conocer de estas mismas columnas.

El primer festejo, será provablemente, una gran excursión al campo, donde pondrán de manifiesto sus cualidades de grandes iniciadores.

Mi felicitación a todas, y muchos éxitos les deseo.

DONATIVOS PARA LA ESTATUA A D. O. FERNANDEZ

Alcalza la suma de tres mil cuatrocientos ochenta pesos lo recaudado

Publicamos hoy la primera lista de donativos para la estatua que se ha de erigir en Villaviciosa a su benefactor, don Obdulio Fernández.

Las gestiones llevadas a cabo por la "Unión de Villaviciosa, Colunga y Caravia" no pueden ser más satisfactorias. La primera lista es un bello prólogo de la hermosa obra, que pronto habrá de levantarse en la villa imperial de Villaviciosa, primer aposento español del Emperador Carlos V.

Hela aquí:

Sres. J. Caile y Cía. . . .	$ 2,000.00
Unión de "Villaviciosa, Colunga y Caravia". . . . „	300.00
Sr. Bernardo Solís. . . . „	300.00
Sr. José González Lorenzo. „	200.00
Sr. Vicente Fernández Riaño. . . . . „	100.00
Sr. Jenaro Acevedo Solares „	50.00
Sr. Aquilino Entrialgo. . „	50.00
Sr. Manolo Solís Mendieta. „	50.00
Sr. Francisco Toyos Terenty. . . . . „	50.00
Sr. Rafael Casanova Arenas. . . . . „	50.00
Sr. Jenaro Pedroarias. . „	25.00
Sr. José Antonio Palacio. „	25.00
Sr. Casimiro García. . . „	25.00
Sra. Viuda de Collada. . . „	50.00
Sr. Pelayo Villar. . . . „	10.00
Sr. José García Rivero. . . „	10.00
Sr. Ceferino Carneado. . . „	10.00
Sr. Luis Entrialgo. . . . „	10.00
Sr. Manuel Hevia. . . . . „	20.00
Sr. Sebastián Soto. . . . „	5.00
Sr. Pedro González Menéndez. . . . . „	5.00
Sr. Manuel Otaolaurruche „	5.00
Sr. José Estrada. . . . . „	5.00
Sr. Antanio del Busto. . . „	5.00
Sr. José Solís. . . . . . „	100.00
Sr. Manuel López. . . . . „	20.00
Total.	$ 3,480.00

MOVIMIENTO DE ENFERMOS HABIDO AYER HASTA LAS CUATRO DE LA TARDE, EN LAS QUINTAS DE SALUD

La Purísima Concepción de la Asociación de Dependientes.—Ingresaron: Lorenzo Lajonchiere Arce, Pedro Castro Costa, Joaquín González, Argelio Jiménez Izquierdo, Mariana Siré Marty, Pedro Inchaurtiete Balbao, Antonio Quiles Illas, Juan León, José López Filgueiras, Nicolás Crespo Martín, Sabino Ramos Hernández, Manuel Cadahia Salgueiro, Juan Enriquez Santana, Eloy García Borrás, Manuel Pérez Martínez, Saul Greif Mech, Camilo Bordelas Otero. Salieron de alta: Teresa Gutiérrez Landeras, Vicente Montes de Oca Castellanos, Francisco Morales Calle, Angel Expósito Otero, Carlos Sar Alvarez Valdés, Santiago Díaz Ibáñez, Rafael Gener, Gerardo García Fernández, Alfonso Ferrara Collazo, René Roque Sosa, Melchor Morales Lallera, Manuel Yarto González, Celestino Bermúdez Alvarez, Atilano Corrinio García, Celso Martínez González, Víctor Rivero Llao, Angel Rodríguez Alonso, Víctor Manuel Placeres Zayas, Argelio Jiménez Izquierdo.

"La Benéfica" del Muy Ilustre Centro Gallego.—Ingresaron: Adolfo González Pérez, Celso González Arias Manuel Vázquez Fernández, Simón Aranguiz Quintero, Manuel Beis Pena, José Geraboa Rodríguez, Indalecio López Barro, José Petein, Arturo Deus López, Miguel Maseda Deben, José María Cobas, Debesa, Ramón Rodríguez Arteaga, Miguel Alfonso Rodríguez, Jesús Negro Galego, Ramiro Rivas, Domingueiro, Eugenio Calvo Vázquez, Mario Perlada Hernández, Vicente Gómez Fernández, Ramón Neire González, Manuel Raposo Marcos, José Trillo López, Ibo Castañeda Rodríguez, Manuel Mourelo Fernández. Salieron de alta: Gervasio Rodríguez, Genaro Rodríguez, Antonio Dorado Pulido, Magín Saburrido, Servando Parapar, José Suárez Juncal, Camilo Pérez Noceda, Jesús Vázquez Vázquez, Robustiano García Varela, Manuel Lorido Rodríguez, Ricardo País Juan Herva Montero, Gumersindo Tumbero, Antonio Rodríguez Fernández, Desiderio Costa Candedo, Manuel Punte Vilar.

"Covadonga" del Centro Asturiano.—Ingresos:: Julio Alcántara Campo, Laureano García Huerta, Antonio Díaz Alvarez, José M. Conde Fernández, Pedro Solares Llano, Avelino Alonso Prida, Manuel Rodríguez Rodríguez, Nicasio Fernández López, Nicolás Calero Alonso, Luis Lacosta Fernández, José Agustín Vega González, Angel Rodrigo Tarano, Horacio Sicre Vélez, José Suárez Blanco, Gumersindo González Méndez, Celedonio Moreno Bernal. Altas: Manuel Longo Torre, Aurelio Cifuentes Rivero, Ismael Alvarez González, Sandalio Fernández Cuervo, José Sánchez Martínez, Modesto Rodríguez Rodríguez, José Edelmiro Valdés Méndez, Agustín Díaz Noval, José A. García Barroso, Benigno García Alonso, José Barastegui Porro. Amado Palacios Armas, Andrés Caramez Pérez, José Legaspi Riegodesevez, Manuel Pelaez Martínez, Francisco M. Bacallao Granados, José Fuentes Lama, Amado Cañedo Argüelles, Manuel Martínez Menéndez, Alvaro López Rodríguez, José Costales Corral, Antonio Aviselo Iglesias, M. Dolores Ablanedo, Jorge Milan Valdés, Mohamend Asen Tarad, Manuel Pérez Bueno, Juan García González, Luis Alfonso Lamuño, Amador Díaz Fernández, Sabino Bermúdez Campo, Avelino Alvarez García.

"Nuestra Señora de la Candelaria" de la Asociación Canaria.—Ingresaron: Avelino Gutiérrez, Manuel Gil Romo, José Arias Díaz, Lucio Martínez, Acosta, Dionisio Pino, Luis Rojo Montero, Rosendo Alonso Pérez, Julio García Rodríguez, José Santieal García, Florencio Lorenzo Triana, Paulino Rodríguez Batista, José Montes Suárez, José Molina Pérez, Marcos Rodríguez Gonzalez, Alejandro J. Martínez García, José Rivera González, Pedro Fernández Pino. Salieron de alta: Pedro M. del Rosario, José González Guerra, Juan Pérez García, Juan Díaz, Quintero, Felipe Varela Pérez, Luis Francisco Pérez, José Martínez Martínez, Francisco Díaz Martínez, Domingo Arataga García, Genaro Gordón Navarro, Juan Quintana Díaz, Manuel Gil Mendoza, Santiago Santana Expósito.

"Sanatorio del Centro Castellano.—Ingresaron: María Dieguez, José Rodríguez. Salieron de alta: Aurora Riaño, Manuel Alonso, Baldomero Moto, Sara Ferreiro, Víctor González, Pedro González Rodríguez.

"La Balear" del centro Balear.—Ingresaron: Clementina Martínez, Escudero, Encarnación Antunez Cuete, Carlotte Fack, Lidya Pionello Mancebo, Carmen Teneiro Palmeiro, Fila Mayjolick, Dolores Fernández Ramberbe. Salieron de alta: Eugenio Gil Fontao, Margarita Rey, Rosa García Piloto, Amalia Novoa Ilian, Eduardo Batalla Cudillera, Mariano Marín Riera.

"Concepción Arenal" de Hijas de Galicia.—Ingresaron: María Vicente Rodríguez, Dolores Cordero, Socorro Jorge, Isabel Delgado, Concepción Patria, Vicente Rey, Carmen Miguel Blanco. Salieron de alta: Gumersinda González, Georgina de la Fuente, María López López Aurora Pereira, Josefa Paradela, Teresa Marcuenda, Estrella Cueto, Manuela Santos.

Actos para HOY

UNION MURENSE. — Sección de propaganda, a las 8 y 30 p. m., en su domicilio social.

CLUB TINETENSE. —Junta ordinaria, en Juventud Asturiana, a las 8 y 30 p. m.

SOCIEDAD JOVELLANOS. —Junta ordinaria, Sección de propaganda, a las 8 y 30 p. meridiano.

C. BALEAR. — Sección de Sanidad, a las 8 y 30 p. m.

SANATORIO P. CONCEPCION. — Sanatorio de la A. de Dependientes, visita de los delegados al Congreso de Migración, a las 10 a. m.

C. GALLEGO. — Conferencia del ilustre doctor Miguel Gil Casares en el gran teatro Nacional.

La Beneficencia de los Montañeses Dará un Banquete el día 15

Con esta fiesta celebrarán los montañeses su cuadragésimo quinto aniversario

Obran en nuestro poder algunas noticias complementarias de la información que publicamos hace algunos días, referente a la importante fiesta que prepara la "Sociedad Montañesa de Beneficencia", para solemnizar, con la brillantez que es proverbial en esa gran entidad benéfica, el cuadragésimo quinto aniversario de su fundación.

El señor José Braquín, preeminente miembro de la Colonia montañesa y presidente muy digno de la citada colectividad cántabra, nos proporciona algunos detalles de lo que será ese acto conmemorativo que ahora, siguiendo una vieja tradición, va a celebrar esta institución benéfica.

Ya dijimos que había sido señalada la fecha del día quince de Abril para celebrar esa solemnidad, o sea, el próximo domingo, día que será de fiesta mayor para los montañeses de la Habana, porque la institución benéfica es para ellos algo muy hondamente querido y por la que fueran capaces de todo sacrificio noble y desinteresado.

En ese día se celebrará el acostumbrado banquete de aniversario, al que, como todos los años, asistirán algunos centenares de personas, miembros salientes de la Colonia Montañesa, cubanos y españoles sin distinción, simpatizantes de esa sociedad, que de tan buen nombre goza en todas partes, por su obra de altruismo y generosidad, realizada a lo largo de los cuarenta y cinco años que lleva de vida.

El banquete se celebrará en el hotel "Bristol" y la Comisión encargada de la preparación del mismo, está empeñada en que los resultados respondan a los propósitos que tienen sus organizadores respecto de su brillantez.

Como siempre, la Junta Directiva de esta entidad invitará al banquete a las altas autoridades de la capital y representaciones consulares y diplomáticas de España. También serán invitadas las sociedades montañesas de esta ciudad y la Prensa Capitalina.

Según se nos informa, la animación existente entre los montañeses para asistir a ese banquete es extraordinaria. Constantemente están siendo solicitados cubiertos para el mismo, los que pueden ser adquiridos en la casa "J. Barquín y Co.", de Muralla y Aguiar.

DOS SOLICITUDES DE "MADRINAS DE GUERRA"

Julio Gallegos Barcena, Hospital La Infanta Luisa, cabo del Autoambulancia, Tarquist. Gonzalo Antonio Borras y Cano, Tercio Español, 8a. Bandera, 31a. Compañía, Villa Sanjurjo, Alhucemas.

Estos dos soldados españoles se dirijen en carta al DIARIO DE LA MARINA en solicitud de Madrinas. El primero la quiere "de guerra" y el segundo de "paz".

Ambos desean que sus madrinas sean cubanas.

TOMA ACUERDOS LA "AGRUPACION ART. GALLEGA"

En el mes de mayo celebrará una gran función en el Teatro Nacional

Bajo la presidencia del señor Maximino Matalobos y con la asistencia de casi todos los directivos, celebró sesión ordinaria la junta directiva de esta sociedad, tomando los siguientes acuerdos:

Se aprueba el acta de la sesión anterior.

Se dá cuenta del cable recibido del padre del eminente violinista gallego señor Manolo Quiroga, en contestación al que le fué enviado.

Se acuerda propagar entre los asociados las excelencias del libro Horas de Frebe. de la culta poetisa gallega Carmiña Prieto Rouco y comunicar a los mismos que en la secretaría se encuentra de venta.

La junta se dá por enterada de varias comunicaciones.

Se ratifica el acuerdo de la comisión encargada del homenaje de despedida al señor Antonio Ulloa, consistente en celebrar un lunch de honor en los salones sociales, el día 1[illegible] del actual.

Se acuerda entregar una artística medalla de oro, al señor Ulloa, como premio a sus méritos. Dicho acto se celebrará en la velada, que en honor al mismo se efectuará el domingo, 1[illegible]

Se conceden seis meses de licencia al señor Ulloa.

Se acsuerda enviar cartas y fotografías a los coros gallegos por mediación del señor Ulloa.

Se acuerda enviar cartas y fotos en el gran Teatro Nacional, el primer domingo del mes de mayo.

Y después de resolverse otros asuntos, se dió por terminada esta sesión.

El Club Grandalés Celebrará una Gran Jira en La Tropical

Para el baile que seguirá al almuerzo se confeccionó un programa especial

He aquí el brillante programa de la gran jira que celebrará este simpático club, el domingo próximo en el Salón de "La Tropical".

Durante el almuerzo: Himno Nacional, Marcha Real Española, Paso Doble, Alegría, Ecos de Asturias, Potpourri de Cantos Asturianos, Película Callejera, Potpourri de Cantos Populares. Paso doble humorístico. Charlot.

Aperitivo Vermouth. Entremés Jamón, Mortadella, Salchichón, Queso Gruyere. Entrantes: Pisto Manchego, Ensalada Mixta, Pollo Cacerola 1|2. Postres: Fruta Natural, Vino Barrica, Sidra Cima y Gaitero, Café, Agua Mineral "La Cotorra" obsequio de Claudio Conde. Tabacos, Cremas de "Gener", Especiales para el "Club Grandalés".

Programa bailable: Primera parte: 1.—Vals, Arlequín; 2.—Danzón, Dónde estás Corazón; 3.—Paso Doble, Los Arenales "Estreno". 4.—Danzón, Hay Fuego en Bahía. 5.—Paso Doble, Sol de Andalucía. 6.—Danzón, "Pa" Cantón. 7.—Paso doble Villena.

Segunda parte: 1.—Paso doble Cuba en Melilla. 2.—Danzón, Que dirá la Gente. 3.—Paso Doble, El Huésped del Sevilla Estreno. 4.—Danzón Esas no son Cubanas. 5.—Fox Trot. Bárbara. 6.—Danzón Ráscame que me pica. 7.—Paso doble La Caselera. Extra jota: (Viva Grandas).

BAILE DE LA AGRUPACION VALDEORRESA EL SABADO 15

Poco tenemos que hablar sobre esta fiesta.

Ultimados están, casi todos los preparativos de la misma.

Tendrá lugar en los amplios salones del Fomet Catalá, el próximo sábado.

Amenizarán dicha fiesta dos orquestas: la Jazz Band del maestro señor Armando Cartaya y el Sexteto Criollo.

Iluminación fastuosa y adornos a granel lucirán los salones de dicha Sociedad.

Muchos y muy variados alicientes se prononen reunir los organizadores, para que deje gratos recuerdos en la mente de los asistentes.

Fiesta que a juzgar por el entusiasmo que reina entre las damas y damitas ha de constituir un resonante triunfo social, y artístico.

Un bonito estuche de perfumería, se sorteará entre las figulinas y para los caballeros una billetera con cantoneras de oro, muchos más obsequios habrá para todos los asistentes, los que han de llamar poderosamente la atención, por su refinado gusto y valor.

¿Qué más podríamos decir?

Poco más tendríamos que añadir a las informaciones dadas.

Un original concurso de Blatt Botton.

Es el tema de actualidad.

TELEFONOS DEL "DIARIO"

Para Quejas y Suscripciones Llamese a los Números

M-8404 y M-3450

FOLLETIN 40

WILLIAM J. LOCKE

Las divertidas aventuras de Arístides Pujol

Novela traducida del inglés por

ALEJANDRO FRIAS GIRAUD

De venta en la "Librería Nueva", de J. L. González, Obispo 98. Teléfono A-3717

(Continúa)

por uno de esos deslumbrantes y asoladores "coups" de su especialidad.

Me miró inteligente y sagaz.

—¿Cree usted que ya es tiempo de que yo refrene mi imaginación?

—Justamente.

—Leeré "The Times" y me compraré una Biblia para familias — me contestó.

Al cabo de una semana, después de haber cumplido con su obligación en casa de mi amigo Blessington, ví de nuevo al próspero Arístides. Era sábado y vino a comer a mi casa.

—¡"Tieus!" —me dijo, después de haberme contado sus triunfos en la oficina. —¿Estaba yo hace cuatro años en Inglaterra?

—Sí— le contesté, después de forzar un poco la memoria. —El tiempo pasa volando.

—Hace tres años que perdí el pequeño Jean.

—¿Quién es el pequeño Jean? — le pregunté.

—¿No se lo conté a usted cuando le ví la última vez en París?

—No.

—Es extraño. Siempre he estado pensando en él y siempre por él me ha dolido el corazón. Escuche usted. Es muy interesante. — Encendió un cigarrillo y comenzó .

Fué entonces cuando me contó la aventura que ya he relatado en estas crónicas (1): cómo recorría Francia, en un automóvil apañado con cadenas, en calidad de vendedor peripatético de un específico para curar los callos y cómo encontró a un bebé de nueve meses abandonado en mitad de la silenciosa carretera que cruza el desierto entre Salón y Arlés; cómo él, en lugar de entregarlo a las autoridades, lo adoptó y se lo llevó consigo, de pueblo en pueblo, como accesorio a veces embarazoso, pero siempre celestialmente bello; como en Aix-en-Provence le llegó el nefasto día en que el estrepitoso auto lanzó sus últimas boqueadas, y en que él, Arístides, se encontró con que había cesado en su colocación; cómo, no siéndole ya posible cuidar en adelante de "le petit" Jean, lo dejó, junto con una carta y la mitad de su fortuna, delante de la puerta del cuarto de un par de damas inglesas solteras que, parando en el mismo hotel, habían manifestado gran interés por el bebé y por lo mismo, y cómo en plena noche obscura, él había abandonado a Aix-en Provence, en medio de la lluvia, limpios los bolsillos y manándole sangre el corazón.

—Y nunca más he vuelto a saber de mi pequeño Jean —terminó Arístides.

—¿Por qué no ha escrito usted?— le pregunté.

—Sé que el apellido de aquellas damas en Honeywood, y conozco también sus nombres: miss Janet, la mayor; miss Ana, la menor. Pero el lugar en que vivían no me ha sido posible recordarlo después. Era cerca de Londres... Tenían costumbre de venir en ferrocarril a los matinées y a los conciertos de tarde. Pero ¿cómo se lamaba el sitio, "nom de Dieu"? Me he devanado los sesos y no he conseguido recordarlo. "Sacré mile tonnerres"! —Levantóse de un brinco, de modo repentino e inesperado, según su costumbre, y cogió una Bradshaw's Railway Guide que estaba encima de la mesa de mi biblioteca. —¡Imbécil cerdo, tres veces burro!.. ¡Todo eso y más soy yo! ¿Cómo no pensé en esto antes? Es cerca de Londres. Si repaso todas las estaciones de todas las líneas próximas a Londres, lo encontraré.

—Perfectamente —le dije. — ¡Adelante!

Encendí un cigarrilo y cogí una novela. No había leido mucho cuando un súbito alboroto me hizo volver la cabeza. Arístides bailaba y blandía la Guía Bradshaw en el aire.

—¡Chislehurst! ¡Chidlehurst!, ¡Ah mon ami", ahora soy feliz! ¡Ahora he encontrado a mi pequeño Jean! Usted me perdonará.., pero tengo que ir ahora mismo a abrazarle.

Agitó la mano despidiéndose.

—¿A dónde va usted? — le pregunté.

(1) La aventura del expósito.

—A Chislehurst. ¿A dónde quiere usted que vaya

—Mi querido compañero —le dije, levantándome, —¿supone usted en serio que esas dos damas inglesas y solteras habrán tomado la responsabilidad de criar un chiquillo extraño?

—**Mon Dieu!**— me contestó, desechando momentáneamente la hipótesis que había acariciado en su cerebro. Pero luego y uniendo a la frase un amplhio ademán, lanzó su afirmación a los vientos. —¡Claro que sí!— Esas mujeres inglesas tienen corazón. Tienen instintos maternales. Tienen dinero. —Miró de nuevo la Bradshaw y después su reloj.— Tengo el tiempo justo para tomar un tren. **Au revoir, mon vieux.**

—Pero— le objeté —¿por qué no escribe usted? Es lo que lógicamente debe hacerse.

—¿Escribir? ¡Bah! ¿Ha oido usted alguna ve z que un provenzal escriba cuando puede hablar?

Se llevó los dedos a los labios, y un instante después como un torbellino, había desaparecido de mi vista.

* *

Al llegar a Chislehurst, Arístides recorrió el ameno y frondoso lugar —era una brillante tarde d e octubre y las faldas de los montes se inflamaban en bermejo y oro— y decidió que era en aquellos parajes en los que lógicamente debían vivir miss Janet y miss Ana, y desde luego el pequeño Jean. Se detuvo ante una pulcra vivienda de ladrillo rojo, que, con cuidado jardín frontero, parecía ser, precisamente, la casa destinada a albergar a miss Janet y miss Ana. Tocó el timbre. Abrió la puerta una doncella, vestida de inmaculados colores blanco y negro, verdadera ninfa tutelar de Suburbia, que pareció a Arístides la doncella que realmente debería servir a miss Janet y a miss Ana.

—¿Miss Honeywood? — preguntó el provenzal.

—No es aquí, señor— le dijo la doncella.

—¿Dónde vive? Quiero decir, dónde viven?

—Aquí no vive nadie de ese nombre —replicó la sirvienta.

—¿Quién vive aquí?

—El coronel Brazanzón.

—¿Y dónde viven las dos señoritas Honeywood — preguntó Arístides con una d e sus sonrisas seductoras.

Pero las doncellas inglesas de los suburbios se ponen en guardia ante las sonrisas, por muy seductoras que sean. Se disponía, pues, a cerrar la puerta y dijo:

—No lo sé.

—¿Cómo podría yo saberlo?

—Puede preguntar en las tiendas.

—Gracias, mademoiselle; es usted la joven más inteligente.

Le dieron con la puerta en las narices. Arístides arrugó el entrecejo. Era una linda doncella y le desagradaba ser tratado tan altivamente por una mujer bonita. Pero como buscaba al pequeño Jean y no al eterno femenino, siguió el consejo de la sirvienta e hizo indagaciones en las tiendas de mejor presentación y de más seria apariencia.

—Oh, sí —le dijo la garbosa muchacha de una fragante panadería y confitería.—Eran dos señoras, ¿verdad? Vivían en Hope Vottage Nosotras las servíamos. Se marcharon de Chislehurst hace dos años.

—**Sacré nom d'un chien**— exclamó Arístides.

—¿Qué dice? —preguntó la joven.

—Que me he llevado chasco — exclamó Arístides,— ¿A dónde habrán ido?

—Siento no podérselo decir.

—¿Recuerda usted si tenían un bebé?

Eran solteras las dos.

—Pero cualquiera puede cuidar de un bebé sin ser su padre ni su madre. Yo quiero saber, precisamente, lo que ha sido del bebé.

La joven miró a través del escaparate.

—Mejor será que se lo pregunte al policía.

—Es una idea —respondió Arístides, y dejando a la joven se encaminó hacia el policía que pasaba.

El agente nada sabía de unas señoras solteras con un bebé, pero le dirigió a Hope Cottage. Encontróse Arístides con una bonita casa construida de madera en su mitad, situada detrás del camino y con un bonito paso semicircular enarenado que conducía a un pórtico cubierto d e virginia trepadora. Aun más que en la roja residencia de ladrillos del coronel Brabanzón, notábase cierto aire d e regalo y comodidad en la simpática vivienda de miss Janet y miss Ana. Arístides tocó el timbre y se entrevistó con otras peripuesta doncella.. Más susceptible a las sonrisas que la anterior, llamó a su dueño, señor bondadoso, de media edad, que salió al pórtico. Sí, Honeywood era el nombre de los anteriores inquilinos, que, en efecto, creía él que habrían sido dos señoras. Nunca las vió ni nada sabía del chiquillo, Misters Tompkin Briggs, los administradores de High Street, seguramente le podrían informar mejor. Arístides le dió las gracias y se dirigió a casa de minsters Tompkin Briggs. Un feísimo joven con anteojos, que deploraban tener que cuidarse de la oficina —cuyos jefes, por ser sábado por la tarde, estaban pasándose felices las horas jugando al golf, —se mostró absolutamente ignorante de todo. Arístides fijó en él sus expresivos ojos movió los dedos y habló profusamente. El joven en una especia de éxtasis mesmeriano, bajó un viejo libro de direcciones y comenzó a pasar páginas.

—Honeywood: Señorita Beverly Stock, cerca Saint Albans, Hert. Esta es—dijo.

Arístides tomó nota de la dirección.

—¿Son esas todas las noticias que usted me puede dar?

—Sí— respondió el muchacho.

—Gracias, mi joven amigo — le contestó Arístides, quitándose el sombrero:—y aquí tiene una tontería para que se compre algo. — Y dejando en la mesa una moneda de seis peniques que brillaba ante los ojos estupefactos del dependiente. Arístides se marchó.

—Mucho mejor hubiera sido que hubiese usted escrito—le dije yo cuando regresó a contarme sus andanzas. —El correo habría hecho todo eso por usted.

—Usted no tiene idea de lo que son negocios, mon cher ami.—(¡Yo, comisionista en plena prosperidad

M.E.C.D. 2016

EL MOMENTO POLITICO EN LA HABANA

EN LA CAMARA

Una Reelección de Seis Años Para el Presidente de la República y una Prórroga de Dos a los Representantes

Cambio de impresiones sobre el problema político actual.—Una comisión de Congresistas le hará saber hoy al Presidente el descontento de la Cámara por la fórmula propuesta.

Resueltamente abordó ayer tarde la Cámara el problema de la "candidatura única". Pero lo hizo a puertas cerradas. Fué un modo discreto de obrar que no impidió, sin embargo, que los incidentes de la sesión trascendieran a los periodistas. Los representantes prefirieron deliberar en secreto sobre el proyecto anunciado por el DIARIO DE LA MARINA, a exponer sus opiniones delante del público que llena las tribunas.

No hay que decir que la mayoría de los señores diputados se muestra partidaria de la fórmula de la "candidatura única", pero el Ejecutivo Nacional...

Setenta Representantes.— A las tres en punto se reunieron en la Cámara setenta congresistas. Un pase de lista dió cuenta de ello. Iba a comenzar la sesión. Todo estaba dispuesto: los representantes en sus escaños, el doctor Guas Inclán en la Presidencia, el señor Morales casi oculto tras una montaña de expedientes. De improviso el señor Carlos Machado, líder de la mayoría—(es decir de los liberales, puesto que el cooperativismo ha suprimido las minorías)—el señor Machado, decíamos, se irguió en el puesto que corresponde al secretario del Partido Conservador (como para demostrar que en la Cámara se han borrado las barreras políticas) y dijo:

Cambula en la Habana. Señores: A iniciativa de nuestro querido compañero Carlos Manuel de la Cruz vendrá mañana a esta ciudad, invitada por la Cámara, la señora "Cambula" Acosta, que como es sabido fué la que bordó para la revolución de Yara, la bandera cubana que levantó Carlos Manuel de Céspedes en La Demajagua. Respecto a la autenticidad de esa bandera Cambula nos dirá la última palabra ahora. Y gracias a ella podremos saber si ésta enseña que existe en la Cámara es la misma que ella confeccionó o por el contrario es la que nos devuelve España como trofeo de guerra. Señores: Mañana martes a las tres de la tarde Cambula llega a la Habana. Es deber de los cubanos y especialmente de los legisladores acudir a la Estación para dispensarle un cordial recibimiento. No falteis a ese acto, ni al que una hora después se celebrará en la Cámara para honrar a la inolvidable dama".

"A fin de cambiar impresiones sobre ese particular y sobre otros de importancia indiscutible para la Nación, os invito a cerrar las puertas del hemiciclo y reunirnos secretamente".

Una reconciliación.— Apenas cerradas las puertas y a propuesta del líder Machado se reconciliaron en uno de esos abrazos fuertes, expresivos y que borran toda diferencia, dos representantes alejados por asuntos personales. Después...

Habla el Dr. Santiago Rey.— El doctor Santiago Rey, Jefe de los Conservadores usó de la palabra y dijo así:

—Señores: Hoy por la mañana y en la grata y para mí honrosa compañía de los señores Carlos Machado, líder de los liberales, Rafael Guas Inclán, presidente de la Cámara y Carmelo Urquiaga, líder de los populares, visité en Palacio al señor Presidente de la República. Cumpliendo el mandato de ustedes, le interrogamos acerca del problema político actual en relación con la reforma constitucional, la prórroga de poderes y la candidatura única. El Presidente nos expresó su pensamiento manifestando que la solución del problema es la siguiente: una elección de seis años para él, y la prórroga de los mandatos para los senadores, representantes, gobernadores, alcaldes, consejeros, concejales, etc. Esta prórroga es de dos años, conforme fué votada la reforma.

Guas Inclán, Carlos Machado.—Los señores Guas Inclán y Carlos Machado, ratificaron las manifestaciones del doctor Rey, agregando que esas y no otras habían sido las manifestaciones del Presidente de la República, fiel reflejo de sus deseos.

La opinión de la Cámara.—Seguidamente se produjo uno de esos debates de banco a banco que nadie puede seguir. Pero la opinión entre los representantes se evidenció contraria al plan propuesto por el Ejecutivo Nacional.

—Todos queremos seguir la suerte del Jefe del Estado—decían a coro los diputados—todos a la prórroga o todos a las elecciones.

Comparación Náutica del señor Gil.—El doctor Heliodoro Gil dijo:

—Señores: Estamos corriendo un terrible ciclón. El Ejecutivo y nosotros. Estamos en alta mar. La Cámara es un ligero esquife que hace agua. Junto a nosotros va un poderoso acorazado, que es el Ejecutivo. El acorazado, grande, poderoso puede sonreir a la tempestad y encogerse de hombros ante el empuje de las olas. Nosotros zozobramos y tenemos necesidad de hacer el trasbordo. No desaprovechemos la oportunidad de tomar un puesto en el acorazado! ¡Vayamos con el Ejecutivo a la reelección! ¡Debemos correr su suerte.

El Dr. Carmelo Urquiaga.—Habló también el doctor Carmelo Urquiaga, líder de los populares y dijo que para el caso que se aceptase la fórmula propuesta por el Presidente de la República, debe dejarse a los representantes que opten por la reelección o la prórroga. Si renuncian los beneficios de la prórroga, que puedan figurar como candidatos de su partido.

Otros Representantes.— Muchos diputados hicieron después manifestaciones. Todas contrarias a la fórmula. Decían: Reelección para todos o prórroga para todos. No queremos aceptar un beneficio de dos años contra la opinión pública, cuando para satisfacer esa misma opinión, podemos someternos al sufragio.

Gobernadores...—Ruiz, de la Habana, Gronlier, de Matanzas, Villena de Camagüey, estuvieron en la Cámara.

Abordamos a Barceló, Gobernador de Oriente.

—¿Es usted candidato a la Vice Presidencia con el General Machado para la reelección?

—No sé nada todavía, pero... yo no quiero ser senador.

Una Comisión a Palacio.—No obstante el debate producido, la Cámara no tomó acuerdo alguno. Pero... comisionó a los señores Guas Inclán, Rey, Urquiaga y Machado para que se entrevisten hoy con el Presidente de la República y le expongan que el deseo general de los representantes es concurrir con él a unas elecciones en Noviembre, renunciando a la prórroga. De lo contrario que se acuerde la prórroga para todos, desde el Ejecutivo a los concejales...

Defunciones Ocurridas Ayer en la Habana

Delia Pagos, raza negra, de 4 años, San José 134, tuberculosis diseminada crónica.

Antonio González, raza blanca, de 67 años, Quinta de Dependientes, colecistitis calculosa.

Luisa Molina, raza negra, de 7 meses, Línea 154, acidosis.

Manuel Morales, raza blanca de 24 años, Cerro 659, fiebre tifoidea.

Segundo Meizoso, raza blanca, de 21 años, Benéfica, insuficiencia aórtica.

Cristina Casares, raza blanca, de 58 años, 11 Reparto Batista, pleuresía.

Isabel Zamora, raza blanca, de 45 años, Ntra. Sra. de los Angeles, cardio esclerosis.

J. Musgrave Brown, raza mestiza, de 46 años, Gloria 71, intoxicación urémica.

Antonio Alvarez, raza blanca, de 83 años, Capdevila sin número, arterio esclerosis.

SUSCRIBASE AL "DIARIO DE LA MARINA"

Habrá Reelección Presidencial y a ese fin la Constituyente Hará el Arreglo Oportuno en la Reforma

Tal es la opinión que hemos recogido ayer entre los altos directores de la política nacional que visitaron ayer el Palacio de la Presidencia con el fin de tratar del asunto

SE CONCEDERA UN PLAZO A LOS FABRICANTES DE TABACOS A MAQUINA PARA CUMPLIR LA LEY

Conforme hubimos de anunciar, ha comenzado la semana en Palacio con grandes actividades políticas, nuncio de que en el transcurso de la misma quedarán resueltos los diferentes problemas que mueven la actualidad.

Cuatro Gobernadores de Provincia, los de Oriente, Camagüey, Matanzas y la Habana, fueron de los primeros en acudir a la residencia del Ejecutivo a tratar respecto de las nuevas orientaciones que sobre la labor de la Asamblea Monstituyente deberán ser puestas en práctica al comenzar sus labores el próximo día catorce tan importante organismo.

José Ricardo Barceló, que llegó a las ocho de la mañana, acompañado del Sub-Secretario de Justicia, doctor Eguileor y de los Representantes Alliegro y de la Torre, fué el primero en ser recibido por el Presidente Machado. Antes de entrevistarse con el Ejecutivo le preguntamos sobre los distintos problemas de reelección, prórroga, candidatura única y Vice-Presidencia de la República. Vengo a saber de todo eso, nos dijo, y se dirigió hacia el tercer piso de Palacio donde se le recibiría, no sin antes dejar de darnos una esperanza de informarnos sobre tema tan interesante.

Hablando con el Gobernador Barceló.—Una hora después, abandonaba Palacio el Gobernador de Oriente, cuya candidatura a Vice-Presidente de la República ha sido lanzada por sus amigos y correligionarios. Nos dijo entonces, que nada definitivo había aún sobre los problemas políticos que se discuten. Nosotros adivinamos que el Gobernador Barceló se retiraba de Palacio sabedor de una solución que responderá a los propósitos que animan a los Jefes de los Partidos Políticos y por consiguiente al Jefe del Estado que ha marchado y marcha de completo acuerdo con los mismos.

Asegurada la reelección presidencial.—Pero, no nos dimos por vencidos, en nuestros deseos de informar a nuestros lectores, y entonces, hablamos con uno de los íntimos del Gobernador. Le interrogamos, y conocimos de la siguiente fórmula, que parece arraigar en el ánimo de cuantos cerca del Presidente siguen las orientaciones del mismo: habrá reelección presidencial, a cuyo efecto la Convención Constituyente deberá aprobar en su totalidad la reforma, tal cual ha sido votada por el Congreso y sancionada por el Ejecutivo, con la sola excepción de la parte que se refiere a la citada reelección presidencial que la Ley de reforma suprime.

Y, el íntimo de Barceló, aclarando, dijo, esto no lo ha dicho el Gobernador, y mantenía vivo interés en que así se aclarase para evitar torcidas interpretaciones.

Momentos después charlaba el reporter con un grupo formado por Representantes orientales y miembros a la Constituyente por dicha región, que ratificaron cuanto dejamos expuesto, e igual que el íntimo de Barceló, insistieron en declarar el detalle de que lo afirmado por ellos, de ellos procedía.

Después, fué recibido por el Presidente el Gobernador de Camagüey, quien nos dijo fuera citado nuevamente para la mañana de hoy por el General Machado.

Lo que dicen tres representantes después de hablar con el Presidente.—Seguidamente vieron al Presidente con el que conferenciaron largo rato, los Representantes a la Cámara por la Provincia de Santa Clara, señores Emilio San Pedro y Enrique Alfonso. Ambos están de acuerdo con la solución apuntada y ambos dicen al reporter, que trátase de una opinión personalísima de los mismos. Cosa igual nos dijo el Representante por la Habana Miguel Angel Cisneros, quien nos afirmó categóricamente, que la reelección presidencial era ya un hecho indiscutible.

Como se vé, la orientación a seguir, en lo que toca a la Presidencia de la República, parece resuelta. No ocurre así con los demás problemas que se discuten, pero estos quedarán resueltos en definitiva a más tardar el jueves próximo en que concurrirán a Palacio, citados previamente los Delegados todos a la Convención Constituyente.

Gobernadores que no vieron al Presidente.— Los Gobernadores de la Habana y Matanzas no vieron al Presidente de la República. Hablando con ellos sobre los asuntos políticos, el primero Ruiz, bordeando el asunto, dijo, que a su juicio no debía suprimirse la vice presidencia y dársele un voto de confianza al General Machado para designar al que la ocupe en lo sucesivo. Gronlier no opinó, alegando su estado de ánimo ante la noticia inesperada del fallecimiento ocurrido en Matanzas de su correligionario y amigo Marcelo Mena, a cuyo sepelio se disponía a asistir, embarcando inmediatamente.

Numerosos políticos en Palacio.—Otros numerosos políticos acudieron a Palacio ayer con el propósito de entrevistarse con el Presidente y de conocer sobre los problemas de actualidad. Recordamos a los siguientes:

General González Clavel, Senador por Oriente, quien contestando a preguntas que le hiciéramos, dijo; no me ha citado a conferencia alguna; tal vez por mi condición de Popular me dejan a un lado.

Otro Senador, Vera Verdura, que nos dijo: todo el mundo piensa que el otro está en el secreto.

El Senador Maidique, que con el Alcalde Cabrera, de Ciego de Avila, estuvo por tres ocasiones, almorzando con el Presidente, y tratando del problema creado en dicho término municipal con motivo de la agresión que fuera objeto el Concejal Luzán, problema que puede quedar resuelto en la mañana de hoy con la visita que hará al Ejecutivo el Gobernador camagüeyano señor Villena.

El Representante Albarrán, Presidente de los Conservadores de la Habana que al saber que el Secretario de la Presidencia no regresaba a esta capital hasta horas de la tarde, no pasó de la puerta de entrada. Igual hizo otro Representante, el señor Ismael Martínez.

El General Carlos Guas, que al preguntarle el compañero en la prensa señor Puñal, sobre su impresión política, hubo de responderle: a mí no me impresiona nada.

El Constituyente Octavio Zubizarreta, al que pedimos orientaciones, respondiéndonos: note el reporter que los de Oriente están desorientados. (El lector comprenderá lo difícil que resulta que nuestros políticos opinen en los actuales momentos).

El Presidente del Ayuntamiento doctor René Acevedo Laborde, que interesado como está en su postulación a Representante, ha venido a conocer de las últimas impresiones políticas.

Otro Constituyente, el General Campos Marquetti, que hace lo mismo que los Representantes Albarrán y Martínez.

Los Representantes Rey y Rivero, Jefes conservadores de las Villas, que estuvieron el tercer piso, donde recibiera ayer el señor Presidente. El Representante Juanito Rodríguez Ramírez, en cuyo honor se celebrará un banquete mañana miércoles en el Hotel "Telégrafo".

Otros Representantes: Amado Finalés, González Beauville, Espinosa, los ex-representantes Pardo Suárez, Alfert y Harmant.

El Consejero "Bebito" Echarte y los ex-consejeros Sainz de la Peña y Gonzalo Amador de los Ríos.

Los Miembros Políticos de los Partidos Liberal y Conservador ante la Junta Municipal Electoral de la Habana, señores Rovirosa y Anduiza. El Secretario del Presidente de la Cámara, señor Martínez Irizar, el doctor Oscar Zayas; el doctor Félix Francisco Ledón, quien tiene el récord de recursos electorales presentados; el doctor Sánchez del Portal el señor Pitari, Secretario del Director de Lotería, doctor Sarraín; el Presidente del Consejo Provincial de Santa Clara, General Jacinto Portela; el 2o. Jefe de la Policía Provincial de Santiago de Cuba, señor Marquez; el ex-capitán del Puerto de Santiago Generoso Fernández y otros.

Conferencia entre Fiscales.—En la mañana de ayer, en los bajos de Palacio, conferenciaron el Fiscal de la República y el del Tribunal Supremo de Justicia participando de esa conferencia el Sub de Justicia doctor Ricardo Eguileor.

La Comisión del Azúcar.— Varios de los componentes de la Comisión del Azúcar, conferenciaron en hora temprana de ayer con el Presidente Machado, tratando de asuntos relacionados con los promedios y cuotas azucareras asignadas a los Centrales de la República, y sobre infracciones cometidas a ese respecto por algunos de los mismos.

Despachando con el Presidente.—Fueron recibidos preferentemente ayer en Palacio por el General Presidente los Secretarios de Justicia, Hacienda, Sanidad, Instrucción Pública, Comunicaciones y Agricultura, quienes despacharon separadamente con el Ejecutivo. El doctor Gutiérrez de Celis, hablando con los reporters, dijo que seguía a la firma del Primer Magistrado, el decreto relacionado con la creación de la banca nacional, copia del cual entregaría oportunamente a los encargados de la información en la Secretaría de Hacienda.

Sobre el Tabaco elaborado en máquina.—El Secretario de Agricultura, General Delgado, manifestó ayer en Palacio, que de un momento, a otro sería firmado por el señor Pdte. de la República un decreto, concediendo un plazo a las fábricas de tabacos para poner la precinta de "elaborado en máquina", con fuerte penalidad para los infractores. Al preguntarle el reporter al Secretario sobre la solicitud que hicieran los vecinos de Mantua de que se dejara sin efecto la prohibición de la pesca de esponjas, hubo de manifestar que dicha prohibición se mantendrá, también con penalidad para los infractores.

Conferencian Ruiz y Villena.— En los bajos de Palacio se encontraron en la mañana de ayer los Gobernadores de Camagüey y la Habana, señores Ruiz y Villena, haciendo seguidamente un aparte y conferenciando extensamente. Después, se dirigieron a las oficinas del Azúcar. Trataban de política, nos dijeron.

Una comisión del Central "Violeta".— Cumpliendo acuerdo de reciente asamblea de los Colonos del Central "Violeta", ubicado en el término municipal de Morón, estuvo ayer en las oficinas de la Comisión del Azúcar una comisión, gestionando el aumento de la cuota que ha sido asignada a dicho Central y la que consideran los comisionados reducida en extremo.

Los que almorzaron ayer con el Presidente.—Invitados por el Presidente Machado almorzaron ayer en Palacio, los señores Matías Betancourt, Antonio González Mora, Director de "El Mundo", Antonio Berenguer, ex-senador de la República; Maidique, Senador por Camagüey, el Jefe del Despacho de la Secretaría de la Presidencia, doctor Herrera; los Ayudantes del señor Presidente, Comandantes, Firmat y Gali Menéndez y el Teniente de la Guardia de Palacio Florindo Fernández.

Banquete de despedida a Irene Vasconcellos.—El señor Presidente de la República ha sido invitado por el de la Asociación de Reporters, señor Ramón Gárate, al banquete de despedida que se ofrecerá mañana miércoles en los salones de la citada asociación a la distinguida escritora Irene Vasconcellos.

La Sesión de Ayer en el Senado

—Pésame al Dr. Vázquez Bello, al Lcdo. Bravo Correoso y al señor Maidique. Se leyó el mensaje Presidencial

DISCURSO DEL DR. DOLZ

Ayer, por la tarde, se celebró sesión en la Alta Cámara.

Asistieron dieciseis senadores.

Fué leído el mensaje Presidencial.

El Dr. Ricardo Dolz pronunció un elocuente discurso de condolencia por el fallecimiento de la virtuosa dama madre del ilustre Presidente del Congreso Dr. Clemente Vázquez Bello, del padre del popular senador por Camagüey Sr. Modesto Maidique, y del hermano del Lcdo. Antonio Bravo Correoso, senador oriental.

El Dr. Dolz, que dió con las más cordiales y sentidas frases, el pésame a los legisladores distinguidísimos, que se ven conturbados hoy por un inmenso dolor, pidió a sus compañeros de la Alta Cámara que se pusieran en pie para manifestar su pena. Todos los senadores accedieron a la piadosa manifestación de condolencia.

Y con esta expresión de duelo terminó la sesión.

DICE EL PTE. CALLES

Viene de la PRIMERA página

interiores de la organización católica. El Gobierno no quiere asignar a los sacerdotes territorio particular ni dictar promociones. Ahora bien, la propiedad de la Iglesia es legalmente propiedad del Estado, y creemos tener derecho, por lo menos, a saber cuántas y quiénes son los sacerdotes que administran nuestra propiedad.

"No permitiremos a la jerarquía católica que subordine el Estado a la Religión.

¿Qué pensarían ustedes en los Estados Unidos si los católicos se unieran en partidos políticos para hacelo vasallo del Vaticano?

"Creo que los sacerdotes de su país serían los primeros en oponerse a ello, porque seguramente, se creen y se sienten norteamericanos antes que religiosos. Eso perseguimos nosotros ahora: que nuestros sacerdotes sean mexicanos ante todo.

"Muchos sacerdotes extranjeros han extraído dinero al pueblo de México por medio de la coacción y la amenaza, para beneficio únicamente de las iglesias que regentan. Los mexicanos solamente poseen la tercera parte de la riqueza del país y el sesenta por ciento de dicha tercera parte se halla en poder de la Iglesia.

"Los sacerdotes extranjeros son una calamidad para nosotros. Nuestras leyes dicen que los extranjeros no pueden oficiar en este país. Cientos de ellos han sido expulsados, en su mayor parte españoles. Entre los naturales, veinte sacerdotes y ocho obispos han sido expulsados también, por tomar parte en la rebelión. Otros seis obispos mexicanos han abandonado el país voluntariamente.

"Nuestro clero mexicano no está preparado. Esto puede ser el origen de todas nuestras dificultades. Su cultura es limitada debido a que el sistema de enseñanza va cien años a la zaga.

"Hemos encontrado en algunas ciudades más de trescientos sacerdotes para una población de quince mil almas. De acuerdo con las disposiciones vigentes las autoridades locales pueden imponer el límite de un sacerdote por cada diez mil almas. La población mínima para un sacerdote es de cinco mil almas.

"Permitimos que hagan la crítica del Gobierno los partidos políticos y los periódicos, pero no las organizaciones eclesiásticas, aunque como individuos los católicos tienen libertad de pensamiento. En cambio, no existe libertad para el dogma católico basado en la infalibilidad de la Iglesia, que nunca puede admitir errores. Sin embargo, la jerarquía de Roma, más inteligente que los sacerdotes locales, siempre se ajusta a las realidades. Los sacerdotes están en el deber de hacer esto ahora en México.

"Nuestra situación no es la misma que gozan otros países. Estamos tratando de alcanzarla, y pedimos a todos que tengan paciencia y que nuestra simpatía hacia este país, que atraviesa un período de evolución nacional".

El Presidente Calles nos dijo que uno de los principales deberes nacionales es estimular a la clase media para que estudie los problemas de la nación.

"La clase media debe dirigir — dijo — porque las clases elevadas son reaccionarias y las más bajas poseen educación insuficiente".

Preguntamos a Calles si el Gobierno de México es solvente.

"Estamos cumpliendo nuestras obligaciones, — respondió. — Hemos decidido pagar completamente nuestras deudas en el extranjero, pero estamos haciendo ahora un ajuste de esa deuda exterior a fin de que México pueda hacer frente dentro de los límites de su capacidad económica. Una comisión de técnicos y peritos, está reuniéndose para fijar esa capacidad.

"Deseamos que el capital extranjero se interese por México. Lo único que pedimos al capitalista que viene a este país es que respete nuestras leyes y no intente colocarse en posición privilegiada, considerándose con más derechos que los propios ciudadanos de México".

SACERDOTE FUSILADO EN MEXICO

CIUDAD MEXICO, Abril 9.—(SR)—El Gobierno hace saber que ayer fué fusilado el sacerdote Anastasio Cárdenas, sorprendido en unión de una partida rebelde que está acusada de haber realizado varios asaltos en las carreteras de las cercanías de Acapulco, Guerrero.

Por otra parte también se da cuenta oficial de que en el Estado de Guanajuato han sido detenidos varios individuos que intentaban sublevarse mañana martes, contándose entre ellos Francisco Vázquez, Mauro García, Primitivo y Valentín Ochoa y Matildo Pérez, que también tomó parte en el levantamiento de Febrero en Salamanca.

Todos serán objeto de un proceso sumarísimo, en virtud de las últimas órdenes dictadas por la Secretaría de la Guerra al propósito de pacificar las regiones de Jalisco y Guanajuato.

JUECES ACUSADOS POR VACAR EN SEMANA SANTA

CIUDAD MEXICO, Abril 9.—(SR)—Varios jueces serán acusados ante la Comisión Congresional Permanente por supuestas faltas de sus deberes con respecto a la tramitación de los juicios, que han retardado para tomar vacaciones durante la Semana Santa. Dicen los perjudicados que siendo terminantes las disposiciones de los artículos 51 y 52 de la Ley de Enjuiciamiento Civil, no pueden ampliarse los plazos que ella fija bajo ningún concepto a excepción de una legislación. También en lo criminal se han producido varias denuncias por extensión de las causas indebidamente.

UNA CRITICA DE LA DEMOCRACIA

Viene de la página DIECISEIS

allí que no hallemos la perfección en sistema alguno. Al preferir la monarquía, M. Benoist obedece quizás a las enseñanzas de una experiencia en que se sintió salteado por el desorden, la instabilidad y la indisciplina. Pero, si la dirección se extravía y el exceso de poder y de prestigio dementa al Rey en quien pone su confianza, ¿no pensará con nostalgia en las libres y gárrulas democracias?

Imaginemos el entusiasmo de la "Acción Francesa", el diario que defiende de manera pertinaz y apasionada, los beneficios de la reyecía en el seno de una nación incrédula, de sus ilustres doctores: Maurras que, diariamente, invita a sus lectores y discípulos a comentar el gran libro; León Daudet, el vehemente sagitario para el cual es un acontecimiento la aparición de ese estudio. Bajo la presidencia de Paul Bourget, gran novelista, y, al mismo tiempo, como Balzac, "doctor en ciencias sociales", inspirador de flamantes doctrinas y actitudes de reacción, se han reunido en un banquete los admiradores del escritor y éste, como Castelar en 1888, ante la monarquía triunfante, declara a sus amigos y conmilitones de ayer, que nada puede ser dentro de la República, que nada quiere, que nada debe ser en su seno.

París, marzo de 1928.

Francisco GARCIA CALDERON

GINEBRA AROMATICA DE WOLFE

LA UNICA LEGITIMA

Importadores Exclusivos

en la República

PRASSE & CO.

Teléfono A-1694 - Obrapía, 17 - Habana

CERVEZA: ¡DEME MEDIA "TROPICAL"!

FOLLETIN 191

MARCEL PRIOLLET

¡Vendida.... en la Flor de su Juventud!

NOVELA

VERSION DE

FERNANDO BARANGO-SOLIS

TOMO II

De venta en las librerías "La Moderna Poesía", Pí y Margall 135 y "Cervantes", Ave. de Italia No. 62, Teléf. A-0545 y A-4958.

(Continúa)

trama de Rafaela que había provocado aquellos desconcertantes acontecimientos?

A pesar de todo, la idea de que Ginette había intentado verle dió un poco de dulzura a la amarga tristeza del obrero.

Quizás había sido ligero al creer en el voluntario abandono de la hermosa menestrala.

El trabajo, el gran consuelo de los que sufren aunque muchas veces es desdeñado por ellos y que, sin embargo, en la mayoría de los casos es el único remedio, el trabajo aportó un gran lenitivo a las preocupaciones y dolores de Miguel Abril.

El muchacho vió acercarse con horror la hora en que terminaba su tarea volvería a encontrarse solo con sus pensamientos y su dolor.

Aquel temor era justificado, pues Miguel se sentía invadido por una honda tristeza en el momento de dejar el taller.

Generalmente a aquela hora tenía de ordinario sus citas con Ginette.

Los dos se encontraban cada noche en el mismo sitio. Y cada noche también emprendían lentamente, apoyada ella en su brazo y abandonándose a las dulzuras de su amor, el camino de su casa, haciendo proyectos para el porvenir.

Eran los momentos más felices del día la hora que los enamorados esperaban con impaciencia y que una vez transcurrida dejaba en sus almas tales dulcedumbres, que embriagándoles en éxtasis de felicidad les hacía los más felices de los mortales.

Aquella noche Miguel se encaminaba solo hacía su casita que no iría ya a iluminar la sonrisa de Ginette.

Al pasar por las calles, las personas habituales que hallaba al paso y que encontraba cada día le miraban con extrañeza.

Parecían preguntarle que se había hecho de la hermosa y grácil morenilla que veían cada noche colgada del brazo del obrero.

Las miradas burlonas de unos, compasivas de otros, acrecentaron el malestar de Miguel Abril.

Aceleró el paso impaciente por llegar a su casa y encontrarse solo, allí por lo menos podría dar rienda suelta a su dolor, y su pena sería sólo suya.

Una loca esperanza germinó en su corazón al hallarse a cien metros de su vivienda.

Quizá tendría allí noticias de la muchacha... Un aviso... ¿Una carta?

¿Quién sabe si no iba a averiguar que había regresado a su casa y que seguía siendo su vecina, su idolatrada vecinita?

Latiéndole con violencia el corazón Miguel entró decidido en la garita de la portera.

El simpático muchacho tuvo el más amable de los recibimientos. Entre todos los vecinos era el único que había caído en gracia y era bien acogido por el carácter la mayor de las veces avinagrado de la portera.

—¿Qué tal, señor Miguel? ¿Ya está usted de vuelta?

—¡Sí! ¿Qué hay por aquí de nuevo?

—Nada...

—¿No hay ninguna carta para mí,

—No.

—Y... ¿no ha visto usted a... Ginette?

—¡No! Por cierto que hay que pensar que se encuentra bien donde está, ¿verdad?

—Hay que pensarlo—contestó maquinalmente Miguel herido en el corazón por una horrible sospecha.

Y como la última esperanza que había aumentado en su alma había sido muy grande, la desilusión fué tan terrible que estuvieron a punto de abandonarle sus fuerzas y sintió que le flaqueaban las piernas. Miguel subió lentamente la escalera y entró en su casa.

Entonces experimentó la terrible impresión que se siente al entrar en una casa de donde la muerte se ha llevado a un ser querido y en la que cada objeto hace recordar al que se fué.

Por el trayecto del taller a su casa había comprado algunas provisiones, jamón, queso, huevos.

En otras ocasiones era para él un placer preparar la cena a la que generalmente estaba invitada Ginette.

Aquel día no tuvo valor para ello. Y como si hubiera temido profanar el recuerdo de aquellas alegres cenas de otros días, se acostó sin comer.

También le falló la última esperanza de encontrar en el sueño el olvido de sus acerbos dolores.

A pesar de la enorme fatiga que le dominaba, no pudo cerrar los ojos y vió llegar el día con todos los rumores que le preceden, anunciándole los ruidos de la calle que amanecía para los trabajadores una nueva jornada y que él también tenía su parte de trabajo en ella.

Aquella mañana al pasar Miguel por la portería, la portera lo paró diciéndole.

—Señor Miguel... tengo que decirle dos palabras...

Al novio de Ginette le llamó la atención el visible embarazo de la portera. Sin embargo, pensó que le iba a contar algún chisme. Pero como tenía tiempo sobrado para llegar al taller, se resignó a entrar en su cuchitril.

La portera cerró cuidadosamente la puerta tras él, como persona que teme la oiga algún oido indiscreto, y luego después de exhalar un profundo suspiro, exclamó:

—Me dió usted pena ayer noche, señor Miguel.

"Sí, me descompuso el ver un muchacho guapo y simpático como usted apenarse de tal manera por...

"Estaba usted intensamente pálido al preguntarme si no se había recibido ninguna carta para usted durante su ausencia.

"Y cuando habló usted de la señorita Ginette... ¡Entonces había que verle! Hasta perdieron el color sus labios, y sus ojos se inundaron de lágrimas...

"Por esto toda la noche la he pasado pensando en usted...

"Y he sentido remordimientos... Sí... remordimientos... tan cierto como se lo estoy a usted diciendo...

—No tiene usted ninguna parte ni culpa en lo que causa mi dolor—le interrumpió Miguel dulcemente.

—Ya lo sé... pero... de todos modos, puesto que se trata de la señorita Ginette, quizás hubiera yo podido serle a usted útil desde el primer día... ¡Y es eso, sabe usted, lo que ahora me tortura!...

—¿Qué quiere usted decir?—preguntó vivamente el obrero sin pensar ya en marcharse.

La mujer llevó el pico del delantel a sus ojos y gimoteó:

—¡Ay Dios mío! ¡Qué mala opinión va usted a formar de mí si le digo toda la verdad!

—No tenga usted cuidado...

—¡Ay, sí! Leal como es usted me despreciará. Pero lo merezco, y me daré por muy satisfecha si no va usted a quejarse de mi conducta a casa del propietario de la casa...

La portera lloriqueaba que era un gusto.

Miguel Abril, para tranquilizarla, tuvo que asegurarle que no desmerecería en lo más mínimo a sus ojos sobre todo si le daba detalles concernientes a Ginette Forestier.

—Sí... un detalle; es un dato útil el que le puedo dar a usted, señor Miguel.

"Peor para mí si me juzga usted como la más vil de las criaturas, pues como oí decir a una condesa en una función del teatro Montparnasse a que asistí: "Tengo que librar mi conciencia".

Anhelante, con la cara congestionada, la buena mujer se decidió al fin a cumplir la palabra que acababa de dar.

—He aquí lo ocurrido, señor Miguel...

"El otro día, hace de eso cosa de una semana, el telegrafista trajo un telegrama a nombre de la señorita Ginette.

"La señorita no estaba en casa y le dije al muchacho del telegrama:

"—Déjelo sobre la mesa, la inquilina está fuera. Ya le daré el telegrama cuando regrese.

"Hasta aquí, como ve usted, señor Miguel, nada de anormal.

"Pero escúcheme bien. Ahora va lo gordo...

"Aquel maldito papelucho despertaba mi curiosidad. No hacía más que preguntarme qué podría decir.

"¿Sería bueno... o malo?

"Por fin, no pude resistir la tentación...

—¿Abrió usted el telegrama?...

—¡Sí, señor Miguel! Debo decirle a usted que el papel estaba muy mal pegado... De otro modo quizás no me hubiera atrevido, pues le juro a usted, señorito, que es la primera vez que hago eso...

Miguel Abril no tuvo el valor de aguantar la inútil charla de la portera.

La declaración que aquélla acababa de hacerle representaba para él un capital interés.

Esperaba poder averiguar al fin la razón por la que Ginette había partido con aquella premura.

Cortando, pues, las lamentaciones de la buena mujer, le ordenó resueltamente que hablase.

—¿Qué decía aquel telegrama?—le preguntó en tono que demostraba a su interlocutora que había dicho demasiado para no seguir adelante y llegar al final de sus confidencias.

La portera contestó sin tomar aliento.

—Decía... que el señor Godogredo, el hermano de la señorita Ginette, estaba muy enfermo y pedía a su hermana que fuera al momento a su lado...

Un suspiro de satisfacción y alivio coronó aquellas palabras que Miguel Abril no había podido oir sin apretar los puños, pues el nombre de Godofredo había despertado en él un hondo y profundo rencor.

Todo lo podía temer de aquel cínico con quien tuvo en otro tiempo que habérselas y que no debía haber perdonado todavía el que su hermana se hubiera enamorado de él.

Pasado el primer furor, Miguel interrogó nuevamente a la portera:

—¿No decía nada más aquel telegrama?

"¿A donde le decían a Ginette que fuera a ver a su hermano?

—Espere usted... espere... Sí... había unas señas... eran las siguientes...

La buena mujer estuvo un momento forzando su memoria para poder recordar.

Por fin, después de varios cavileos y divagaciones, pudo dar a Miguel el más valioso de los datos: la dirección de la casa donde Ginette había sido llamada para encontrarse con su hermano.

Después de aquella última confesión, la pobre portera, que creía haber cometido un horrible crimen, cerró los ojos, como esperando resig-

M.E.C.D. 2016

EL TRIBUNAL SUPREMO DECLARO CESANTE, POR IRREGULARIDADES, A UN JUEZ DE CAMARONES

La Audiencia Absolvió al Bandolero "Arroyito" y a Sus Guardianes, Acusados

FUE CONFIRMADA UNA RESOLUCION DE LA JUNTA DE PROTESTAS EN AFORO DE CIRUELAS PASAS

Se estableció ayer un recurso de "Habeas Corpus" en causa por asesinato frustrado

EN EL SUPREMO

FUE TRASLADADO EL JUEZ MUNICIPAL DE CRUCES

La Sala de Gobierno del Tribunal Supremo, en resolución dictada ayer, acordó trasladar al Juzgado Municipal de San Luis, Pinar del Río, al Dr. Mario Quirós Macías, que hasta ahora desempeñaba igual cargo en Cruces, Provincia de Santa Clara.

Dicho traslado se debe al expediente que se formara contra dicho Juez en el cual el Fiscal pidió el expresado traslado.

JUEZ DECLARADO CESANTE

También acordó dicha Sala de Gobierno separar del cargo de Juez Municipal Primer Suplente de San Fernando de Camarones, al Dr. Octavio Caballero Buchaca, a virtud del expediente que contra el mismo se siguiera por irregularidades en el desempeño de su cargo.

EN COBRO DE CANTIDAD

Ha dictado sentencia la Sala de lo Civil y de lo Contencioso-Administrativo del Tribunal Supremo, declarando sin lugar el recurso de casación establecido por Horacio Rodríguez, del comercio de Santiago de Cuba, impugnando el fallo de la Audiencia de Oriente, en los autos del juicio declarativo de mayor cuantía que, en cobro de pesos, promoviera Leandro Fernández Pérez, también comerciante de la aludida ciudad, contra el recurrente.

Confirmó la Audiencia en su expresado fallo, el de la primera instancia que, declarando con lugar la demanda, condenó al demandado a pagar al actor la cantidad de 2.890 pesos, 65 centavos, intereses legales y costas.

MAYOR CUANTIA

Así mismo ha declarado sin lugar la nombrada Sala, el recurso de casación establecido por Juan Manuel Gutiérrez López, propietario y vecino de esta ciudad, combatiendo el fallo de la Sala de lo Civil de la Audiencia de la Habana, en los autos del juicio declarativo de mayor cuantía que, en cobro de pesos, promoviera el recurrente contra Francisco González Menéndez, del comercio de esta plaza.

La Audiencia confirmó en su expresada sentencia, la de la primera instancia que, declarando con lugar la excepción de falta de acción opuesta por el demandado, desestimó la demanda con las costas a cargo del actor.

OTROS RECURSOS SIN LUGAR

La Sala de lo Criminal del Tribunal Supremo ha dictado sentencia declarando sin lugar e recurso de casación interpuesto por el procesado Andrés Valdés de la Cruz, jornalero y vecino de esta ciudad, contra el fallo de la Sala Segunda de lo Criminal de la Audiencia de la Habana, que lo condenó a la pena de correccional, como autor de un delito de lesiones graves.

De igual modo ha declarado sin lugar la citada Sala, el recurso de casación interpuesto por el procesado Justo Díaz Martínez, empleado y vecino de Cienfuegos, contra el fallo de la Audiencia de Santa Clara, que lo condenó a la pena de 4 meses y 1 día de arresto mayor, como autor de un delito de estafa.

POR LOS JUZGADOS CORRECCIONALES

JUZGADO CORRECCIONAL DE LA SECCION PRIMERA

El Dr. Antonio Carrillo de Albornoz actuando de Juez.

CONDENADOS: Aurora Martínez, por lesiones: $50; Teodoro Acosta, por riña: $5; Paulino López, por desobediencias: $2; Sixto de la Paz, por escándalo: $5; Ladislao Crell, por escándalo: $1; Modesto Alonso, por faltas a la policía: $2 ;Raul González, por faltas a la policía: $2; Baldomero González, por escándalo: $1; Manuel Díaz, por escándalo: $3; Carlos Areco, por riña: $5; José Cabrera, por escándalo: $1; Elías Gerónimo, por escándalo: $5; José S. Bobadilla, por daño: 2; Vicente Orejas, por faltas a la policía: $2; Victorio Castaño, por desobediencia: $1; Russo Lulú, por escándalo: $2; Abelardo Méndez, por vejación: $5; José Rivas, por riña: $1; Angel Troya, por riña: $1; Mario Rivas, por riña: $1; Jesús Amiel, por vejación: $1; Fidel Piñón, por infracción del artículo 607 del Código Penal: $5; Jesús A. Fernández, por el mismo delito: $5; Emilio Alvarez, por desobediencia: $2; Carlos Dávalos, por escándalo: $2.

ABSUELTOS: Jacinto Poey, de infracción del artículo 217 del Código Penal; Leonardo Campo, de infracción de la Orden Militar número 217; Mario Suárez, de riña; Justo Olivare, de daño; José Ferreo, de daño; José M. Rodríguez, de vejación; Miguel Quintana, de escándalo; Concepción Valenti, de daño; Juan Ferri, de desobediencia; Ana Sánchez, de denuncia; Diego Rey, de daño; José Fraga, de daño; Olga Delgado, de escándalo; Antonio Mendoza, de riña; Eduardo Ramos, de daño; Juan Sastre, de coacción; Gerónimo Cairol, de vejación; Carlos Acco, de escándalo; Abelardo Macías, de daño; Ricardo Mosquera, de resistencia; Nicolás Díaz, de resistencia; Pedro Díaz, de estafa; José Chao, de estafa; Primo Barreiro, de hurto; Enrique León, de daño; Manuel En y Santiago En, de daño; Francisco Rodríguez, de estafa.

JUZGADO CORRECCIONAL DE LA SECCION SEGUNDA

CONDENADOS: Elisa Hernández, desobediencia y faltas a la Policía, fianza; Isidoro Alegría, infracción del artículo 607, C. P. $3; León Zillen, idem, $3; José Muro, idem, $3; Estanislao López, idem, $3; Alberto Hostman, idem, fianza; Manuel Amaja, idem, $3; Santiago González, idem, $3; Serafín Alvarez, idem, $3; Manuel González, idem, $3; José García, faltas a la Policía, $2; José Mata, idem, fianza; Antonio Núñez, idem, $5; José Tomé, desobediencia y faltas a la policía, $3; Manuel Pérez, maltrato de obra, $3; Pablo Peláez, escándalo por embriaguez, $30; Alfonso Alvarez, idem, $10; María González, ofensas a la moral, $10; María Rodríguez, idem, $10; Modesto Fernández, lesiones por imprudencia, fianza; Erasmo González, maltrato de obra, $5; Ramón Raúl Torres, daño, $3; Tomás Peña, daño y vejación, fianza; Eliseo Cabrera, idem, fianza; Manuel Lazo, daño, fianza; Willian Ichionmitky, maltrato de obra, escándalo por embriaguez y desorden público, fianza; Teófilo Pedroso, idem, $2; Rafael López, idem, fianza; Ofelia Fernández, idem, fianza; Rigoberto Palacios, desobediencia, $2; Julio Lano, lesiones, desorden público y portar arma, fianza; Lam Hay, idem, fianza; Rufino Hernández, desorden público, fianza; Catalina Ducat, escándalo por embriaguez, fianza; Benigno Fernández, daño, fianza; Victorino Villar, idem, $$3; Gustavo Soriano, vejación, $1; Simón Fomoskens, hurto y desorden público, fianza; Patricio Salomé, hurto, 50 días; Alfredo Blanco, idem, 50 días.

ABSUELTOS: José Castillo, infracción municipal; Rafael Fernando, idem; José Lamas, idem; José Castillo, idem; Dámaso Moure, idem; Armando B. Pérez, idem; Rafael C. Ferra, idem; Manuel Fuentes, infracción del artículo 607, C. P..; José L. Pérez, infracción municipal; José Mendibul, lesiones por imprudencia; José Permy, infracción del artículo 607, C. P.; Luis Conde, idem; Salvador Pérez, falta a la policía; Antonio Ramírez, daño; Antonio Quesada, amenazas; José Blanco, escándalo por embriaguez y riña; Alfredo Arreseiga, daño; Sixto Sierra, idem; María Hernández, embriaguez y desorden público; Eugenio Leopoldo Gómez, desorden público y faltas; José de la Merced Gómez, idem; Mario Hernández, idem; José Jabali, desorden público; Antonio López, idem; Jorge Comellas, coacción; Joaquín Albarrán, desobediencia y faltas a la policía; Mario A. Montero, idem; Josefina Solano, maltrato de palabras; Abelardo Galindo, desorden público; Antonio Amart, daño; Francisco Domínguez, infracción municipal; Fidel Castillo, hurto; Jesús Cañete, idem; Francisco Yun, idem; Ramón Eug, idem; Alberto Pérez, hurto y desobediencia.

JUZGADO CORRECCIONAL DE LA SECCION CUARTA

Han sido multados por infracciones municipales cometidas: en $1: Jaime Giralt, Ramón Fidias, Salvador García, Francisco García, José Valdés, Ricardo Pérez, Donato Martínez, Santiago General, Dimas Expósito, Manuel Riera, Sebastián Tenreiro, Matías Blanco; en $2: José Jiménez, Juan Cueto, Isaias Rodríguez, José Luis Diéguez, Remigio de la Bisbal, José Trillo, Manuel Domínguez, Lirio Alemán, Enrique Pertis, Ginés García, Manuel Feliú; en $5: Augusto Jiménez, Baldomero Cruz, José Nieves, Alberto Sánchez, Dionisio González; en $10: Nicolás Lima y Tomás Iriarte; por infracciones sanitarias, en $15: Luis García, José Regero, Mariano Puertas; en $4: Antonio Chon, Prieto hermanos, Silvestre Martínez, Domingo Jesús, Lauro Fernández; en $2: Juan Siemens, Lorenzo Prats, León López ,Artemio Fernández, José Ferreiro, Dámaso Bernal, Manuel Benítez, Belisario Valdés, Carlos González, Emilio Méndez, Francisco Ramos, Herminio López, Ignacio García; por lesiones inferidas, en $2: José Frías, Rafael Rodríguez, Julio Linares; por escándalo, $2: a Luis García y Modesto Rico; por hurto: 31 días de arresto a José Delbreuil, y 4 días a Vicente Miras.

DETENCION DE UN LADRON QUE ES ADEMAS DESERTOR

Se comprobó que son llaves de Polonia y no ganzúas las que se ocuparon a un detenido

El capitán al mando de la Sexta Estación señor Albuerne detuvo tras una detenida investigación al autor del robo en el tren de lavado sito en Campanario 225, el día 1º del pasado marzo. El detenido que se nombra Galiano Valdés Pérez, de 26 años vecino de Figuras 24 es desertor del Ejército desde el año 1926, y está reclamado en causa por estafa por varios juzgados.

En libertad.—Fué puesto en libertad por haberse comprobado su inocencia y de acuerdo con la tesis sustentada por el teniente Miguel Angel Rodríguez haberse comprobado también que eran llaves polacas y no zanzúas los instrumentos que se le ocuparon al detenerlo, el polaco alemán Mak Dubes que fué detenido por sospechas de que fuera autor del robo en la casa I y 23 domicilio del señor José Primelles.

Carcel y Vivac

INGRESOS DEL DIA DE AYER

Leopoldo Calderón Hernández, homicilio; Joaquín Pérez Casa, rapto; Manuel Valdés Mendoza, resistencia y escándalo; Paulino Amezaga García, hurto; Manuel López Hernández, hurto fructrado; Gastón Gavilán Santiago, hurto y faltas; Vicente Sena Fernández, hurto; Constantino González Fernández, tentativa de hurto; Nicolás Polis, hurto; Ramón Fernández Andreu, coacción y maltrato de obras; Juan Hernández, hurto frustrado; Ramón Sánchez Rodríguez, hurto; José Rodríguez Alvarez, estafa; Antonio Moreno Rodríguez, rapto; Lorenzo Durán Pardo, robo; Jesús Quibos Brindes, lesiones graves; Antonio Abreu Díaz, atentado; Ramón García González, lesiones.

SALIDAS

Ramón García Santiago, hurto; Justo Rodríguez Veitia, hurto; Chin Len, hurto; Armando Pereira Pedroso, hurto; Lorenzo Durán Pardo, robo; Manuel Ramírez Gómez, hurto; Ramón López Rivero, rapto; Francisco Romasanta Rivas, cohecho y prec. Antonio Moreno Rodríguez, rapto.

DESPERDICIO DE AGUA

En la calle Segunda entre la calle de Paco y la de Kessel, en el Reparto San José de Bellavista, alturas de la Víbora, hace más de un mes que se desborda el agua por la calle, de una cañería rota. Escasea, por ello, el agua en el vecindario. Por eso y para evitar mayores perjuicios en la salubridad pública, llamamos la atención del Departamento de O. P. a cuyo conocimiento, sin duda, no ha llegado ese hecho.

Pago del Impuesto Sobre Derechos Reales

Recurso de alzada declarado sin lugar

A virtud de consultas formuladas por la Administración de la Zona Fiscal de Camagüey, el señor Secretario de Hacienda ha resuelto lo siguiente:

Que los beneficios concedidos por el último párrafo del artículo séptimo de la Ley Hipotecaria, en cuanto al pago del impuesto sobre Derechos Reales y Trasmisión de Bienes, por concepto de traslación de dominio de participaciones por herencias, que no excedan de $2,500.00, sólo comprende aquellas herencias cuyo caudal no exceda de 2 mil 500 pesos; y no, por tanto, a las participaciones inferiores a dos mil 500 pesos en herencias mayores de dicha cantidad.

Que todos los socios que formen compañías colectivas, sean o no gestores, así como los socios colectivos de compañías en comanditas, estarán obligados personal y solidariamente, con todos sus bienes, a las resultas de las operaciones que se hagan a nombre y por cuenta de la misma, según estatuyen los artículos 127 y 148 del Código de Comercio.

Para la práctica de las notificaciones a los deudores de ignorado domicilio, considerados en rebeldía, habrá la Administración de atenerse a lo que determinan los artículos de la Sección Tercera y Cuarta del Título VI de la Ley de Enjuiciamiento Civil, debiendo ajustarse en un todo la tramitación del procedimiento ejecutivo a lo preceptuado en la Orden 501 de 1,900; cuidando de dejar constancia en el expediente de estar agotada la acción contra los bienes sociales libres, cuya investigación se efectuó sin éxito alguno, antes de proceder a iniciar el apremio contra los bienes particulares de los socios colectivos; sin perjuicio de la responsabilidad subsidiaria de los Administradores de Rentas.

Recurso sin lugar. — Se ha resuelto declarar sin lugar el recurso de alzada establecido contra la liquidación de derechos reales número 1,626 de la Administración de Contribuciones e Impuestos de la Zona y Distrito Fiscal de Oriente de la Habana, practicada a la escritura número 357, otorgada ante la notario doctora Balbina Remedios, con fecha 27 de agosto de 1923.

Funda la Hacienda su resolución en que se trata en el documento liquidado, de un exceso de adjudicación en la liquidación de la sociedad legal de gananciales, en la cual se adjudica a un cónyuge su parte de gananciales y además la parte que correspondía de por mitad al otro, valorizada en la propiedad a que se refiere la escritura. Existe adjudicación de esa parte en favor de un cónyuge, por un título que no es el propio, ya que por gananciales solo le correspondía la mitad y resulta adjudicatario del valor y pertenencia de dicha sociedad. En cuanto a la hipoteca que se constituye, por la propia razón debe cobrarse el impuesto que devenga la constitución de la misma, en la forma que lo ha verificado la Administración recurrida; declarándose exenta la reserva de la nuda propiedad y el usufructo vitalicio que por anticipo de herencia que del propio crédito hipotecario se constituye, a pesar de tener por término de duración quince años.

ELECCIONES EN PARAGUAY

ASUNCION, Abril 9.—(U.P.)—Los partidos políticos comenzaron hay la fase intensiva final de su campaña política, preliminar de las elecciones presidenciales que se celebrarán el próximo domingo.

ESTACION DE RADIO

SANTO DOMINGO, Abril 9. (U.P.) —Ayer se inauguró oficialmente una poderosa estación de radio, para trasmisiones.

FIANZAS "LA CENTRAL" TELF. M-3636. OBRAPIA 19

FALLO DE LA AUDIENCIA MANDANDO PAGAR A UN PROPIETARIO LA SUMA DE $12.679

Continúa hoy el juicio oral de la causa por asesinato seguida contra "Valentino"

EN LA AUDIENCIA

CONFIRMADA UNA RESOLUCION DE LA JUNTA DE PROTESTAS

El Ministerio Fiscal, representando a la Administración General del Estado, interpuso demanda contencioso-administrativa contra la resolución de la Junta de Protestas número 17.961 de 18 de Marzo de 1927, recaída sobre aforo de una partida de ciruelas secas importadas por este Puerto, por la entidad de esta plaza, Serrano y Martín, representada por el Procurador Sr. José Sánchez Villalba.

Solicitaba el Estado se derogara dicha resolución que, como lo pidiera dicho Procurador, declaró con lugar la protesta de la entidad antes expresada, y dispuso se aplicara la Partida 264, en vez de la 272-B, que aplicó la Aduana.

Y, la Sala de lo Civil, dando también la razón al señor Sánchez Villalba, declara sin lugar el recurso del Estado, absolviendo a la Junta de Protestas y, confirmando, por tanto, la resolución que ésta dictara.

EJECUTIVO DE UN PROPIETARIO

En los autos del juicio ejecutivo, seguido por el propietario de esta Capital, Ladislao Perea Rodríguez, al que dirigiera el Dr. Rafael Trejo Loredo, contra el mecánico de ésta Jacobo Melo Dorta, el Juez declaró con lugar la demanda, condenando al demandado, como lo solicitara el Dr. Trejo, a pagar al actor, la suma de $2.579.53 m. o., intereses y costas del pleito.

Fallo que la Sala de lo Civil de esta Audiencia ha confirmado en todas sus partes al declarar sin lugar la apelación del demandado.

ENTRE COMERCIANTES

También ha confirmado dicha Sala la sentencia del Juez que, como lo solicitara el Dr. Luis de Solo, declaró con lugar la demanda de mayor cuantía, seguida por Rafael Ruaces Menéndez, comerciante de esta plaza, contra el también comerciante de esta plaza, contra el también comerciante de ésta Damián Lucardo Magallanes.

Por su sentencia el Juzgado, de acuerdo con la tesis mantenida por el Dr. Solo, condenó al demandado a pagar a ldemandante, la suma de $3.716.84 m. o. más los intereses de dicha suma y las costas, sin declaración alguna sobre temeridad ni mala fe.

FUE RETIRADA LA ACUSACION CONTRA "ARROYITO"

Continuó y quedó ayer concluso para fallo, ante la Sala Tercera de lo Criminal de la Audiencia, el juicio oral de la causa seguida con motivo de la frustrada evasión de Ramón Arroyo (a) Arroyito o Delirio, del Presidio Nacional, donde extinguía condena en causa por asalto y robo.

Esta causa se seguía contra el citado Arroyo, y contra los Escoltas del Presidio, Francisco Rosamanta Rivero y Manuel Oller Ramírez, a quienes se acusaba de haber auxiliado a "Arroyito" en su frustrada fuga, introduciendo revólvers y otros objetos propios del caso los que, según aseguraba el Fiscal, fueron adquiridos por la hermana de Arroyito, nombrada Marina.

Practicadas las pruebas, favorables en un todo a los procesados, el Ministerio Fiscal retiró la acusaeión contra ellos, para quienes pedía: tres años, nueve meses, cuatro días de prisión correccional y multa de $212.00 m. o. para Arroyito, por cohecho; ocho años, un día de prisión mayor, once años, un día de inhabilitación, más un año, ocho meses, 21 días de presidio correccional y multa de $212.00 m. o. para cada uno de los dos Escoltas, por prevaricación e infidelidad en la custodia de presos.

La defensa de los encausados estuvo a cargo de los Dres. Jesús Portocarrero, José Garcilaso de la Vega y Ricardo Lombard.

OTROS JUICIOS ORALES

Además del ya relacionado, se celebraron ayer en la Audiencia, los siguientes juicios orales:

El de la causa contra Paula O'Farrill, por hurto; el de la de José Alvarez, por disparos; el de la de Francisco de la Rosa, por estafa; el de la de José Inés Torres, por robo el de la de Antonio García, por estafa y el de la de Eusebio Romero, por delito privado.

PENAS QUE INTERESA EL FISCAL

En escritos de conclusiones provisionales, el Fiscal ha interesado las siguientes penas:

Cuatro meses, un día de arresto mayor, para Ignacio Sánchez o Lázaro Ignacio Sánchez, por robo con violencia, frustrado.

Un año de prisión, para Serafín López Blanco, por falsedad.

Un año, ocho meses, 21 días de prisión correccional, para Bernardo Hernández Fiallo, por rapto.

Y seis años, diez meses, un día de presidio mayor, para Ignacio Sarmiento o Custodio Arango Díaz, por robo.

EN COBRO DE $12.679

Por último, a instancias del doctor Joaquín F. Pardo, la repetida Sala ha confirmado el fallo del inferior que condenó a Amadeo Sepúlveda Margarín a pagar a Wifredo Soto Delavilla, propietario de esta Capital, la suma de $12.679.96 m. o. intereses y costas, importe de un pagaré vencido y no pagado.

CONTRA LA COMISION DEL SERVICIO CIVIL

En el recurso contencioso-administrativo entablado por el Ministerio Fiscal, a nombre del Estado, contra la resolución 555, 26 de Febrero de 1924, dictada por la Comisión del Servicio Civil que dispuso que Julia Sánchez Montoya, fuera repuesta en su cargo de Mecanógrafa Clase "A" de la Sección de Contribuciones Locales y de Sociedades y Empresas de la Secretaría de Hacienda, la repetida Sala ha dictado sentencia declarando la incompetencia del Tribunal para conocer del asunto y sin entrar en el exámen del fondo, declara sin lugar la demanda de la que absuelve a la demandada.

PENSION

La repetida Sala ha resuelto la siguiente pensión:

Declara el derecho que asiste a Pedro Abreu Prado a la pensión que le concedió el Juzgado de Primera Instancia del Este, como soldado del Ejército Libertador, por estar incapacitado físicamente para el trabajo.

NO HUBO DEFRAUDACION A LA ADUANA

De acuerdo con la tesis mantenida por el joven y culto Letrado doctor Agustín de Varona, Jr., se ha dictado sentencia absolviendo al comerciante de esta plaza, Valerio Dopeste González, del delito de defraudación a la Aduana de que lo acusaba el Fiscal.

OTRAS SENTENCIAS CRIMINALES

Se han dictado, además, las siguientes sentencias:

Raul García, es absuelto de infracción de la Ley de Drogas. Lo defendió el doctor Arístides Feria.

Manuel Santalla, es absuelto de estafa. Defendió el Dr. Alfonso.

Amado Quijano, es absuelto de estafa. Lo defendió el Dr. R. Galiana.

Víctor Morejón es absuelto de delito contra la salubridad pública. Lo defendió el Dr. Mármol.

Víctor Ramírez es condenado, por rapto, a un año ocho meses, 21 días de prisión correccional.

Orestes San Jerónimo, por estafa, a 180 días de encarcelamiento.

Antonio Reina, por robo frustrado, a cuatro meses de arresto mayor.

Constantino Busto, por falsedad, a tres años de reclusión.

Alfonso Chin, por daño a la salud pública, a dos meses, un día de arresto mayor.

Y José Ramos, por rapto, a un año, ocho meses, 21 días de prisión correccional.

RECURSO DE HABEAS CORPUS

A instancia del Dr. J. Garcilaso de la Vega, la Sala de lo Criminal de la Audiencia expidió, en las últimas horas de la tarde de ayer, mandamiento de "Habeas Corpus" a favor de Serafín Muñoz Grande, preso y excluido de fianza por el Juez de Instrucción de la Sección Segunda,, en causa que se le sigue por asesinato frustrado de Julio Díaz Fernández.

La Sala ha señalado la vista para esta tarde, a la una.

Informará sosteniendo la procedencia del recurso el Dr. J. de la Vega.

DETECTIVE ABSUELTO

La Sala Primera de lo Criminal ha absuelto, conforme lo solicitara el Dr. Carlos M. Palma, defensor al Detective de la Policía Secreta Manuel Piquero, a quien se acusaba de detención ilegal.

RECLAMACION ELECTORAL

Ha quedado conclusa para Fallo, ante la Sala de lo Civil de la Audiencia, la vista de la apelación establecida por el Dr. Carlos Jimenez de la Torre, contra el acuerdo de la Junta Provincial Electoral de la Habana, que anuló las elecciones celebradas en los colegios Vives, Villanueva 3, Tacón 1 y San Lázaro 4, de este municipio.

Sin que concurriese parte opositora alguna, el Dr. Jimenez de la Torre interesó la revocación del aludido acuerdo y, por consiguiente, la validez de las elecciones verificadas en los mencionados colegios.

MAS SENTENCIAS

Juan García Casado, para quien solicitó el Fiscal 1 año, 8 meses y 21 días de prisión, por disparo de arma de fuego, ha sido absuelto. Lo defendió el Dr. Joaquín J. Demestre.

También ha sido absuelto José Ruiz Feibal, para quien solicitó el M. Público 2 meses y 1 día de arresto mayor, por imprudencia temeraria de la que resultaron lesiones graves. Lo defendió el propio doctor Demestre.

EL PROCESO CONTRA VALENTINO

Continuó ayer, ante la Sala Segunda de lo Criminal de esta Audiencia el juicio oral de la causa seguida contra "Valentino", por asesinato del Secretario particular del Representante Dr. Ramón Zaydín y Marquez Sterling.

Continuó en el uso de la palabra el acusador privado Dr. Zaydín.

A hora avanzada se suspendió el acto.

Continuará esta tarde.

EXAMEN DE PROCURADOR

La Sala de Gobierno de esta Audiencia por resolución de fecha de ayer ha designado al Procurador Benito F. Alonso y Artigas, del bufete del Dr. Manuel Castellanos, para que forme parte del Tribunal de examen del aspirante a Procurador Sr. Luis Elías y Cerviño.

AL DR. CARLOS M. DE CESPEDES SE DIRIGEN LOS PINTORES CUBANOS

Habana, abril 3 de 1928.

Sr. Dr. Carlos Miguel de Céspedes.
Secretario de Obras Públicas.

Honorable señor: Enterada la Junta Directiva de esta Asociación por nuestro distinguido miembro el Sr. Enrique García Cabrera de sus propósitos de dejar terminada para el 20 de mayo de 1929, la grandiosa obra del Capitolio Nacional, y en conocimiento también de que siguiendo su criterio nacionalista va a emplear a los artistas cubanos para las decoraciones, (pinturas y esculturas), queremos hacerle presente una vez más el inmenso júbilo que esta Asociación experimenta de ver ocupando la Secretaría de Obras Públicas al hombre que verdaderamente ha de proteger al arte nacional, dando una oportunidad—la primera en 25 años de república—de que los artistas cubanos puedan demostrar plenamente su capacidad.

Como los paneles que han de decorar la "Sala de los Pasos Perdidos", según la lista leída en Junta, son todos de temas históricos, que requieren largos estudios de preparación, modelos, ropajes, y por ser de gran tamaño, lógicamente mucho tiempo (unos diez meses) para su ejecución, estimamos que el precio de cada panel no puede ser menos de dos a tres mil pesos.

Aun así la decoración total no llega al porcentaje que comúnmente se destina en todas las obras de esta índole que se realizan en las grandes capitales y ciudades del mundo.

Todos los artistas, están honradamente empeñado en hacer de estas obras, algo perdurable y definitivo que seguramente consagrará en el orden artístico la obra de engrandecimiento nacional que con tanta brillantez se está llevando a cabo bajo la actual administración.

Habiendo también escultores cubanos de enorme valor tales como Esteban Betancourt, Juan José Sicre, capaces de ejecutar obras brillantísimas estima esta directiva que a ellos debe dárseles una importante participación en la labor escultórica del gran Capitolio Nacional.

Convencidos, Sr. Secretario, de su amor a Cuba y su bien entendido nacionalismo, y sabiendo que son sus propios deseos el utilizar los mejores artistas cubanos, esperamos que acoja con beneplácito el presente comunicado que acuerda enviar a usted esta Junta Directiva.

De usted respetuosamente,

Vto. Bno.
A. Rodríguez Morey,
Presidente.

Enrique Caravia,
Secretario P. S. R.

FUERON ANEGADAS LAS ESCOTILLAS DEL VAPOR "MUNAMAR" QUE ENTRO EN PUERTO AYER CON FUEGO A BORDO

El barco fué llevado primeramente a Cayo Cruz, pero en vista de que el fuego seguía y estaban muy próximos los polvorines. fué trasladado a Guasabacoa. Actuaron los bomberos

Procedente de New Orleans, y conduciendo carga general y cinco pasajeros, tomó puerto en la mañana de ayer el vapor americano Munamar, de la Munson Line.

Cuando en los claros del día dieron comienzo las faenas a bordo del Munamar, y sus tripulantes, dada la proximidad al puerto, prepararon las escotillas para dar comienzo a las faenas de descarga, se notó que de la escotilla número 3, o sea una de la parte de popa, había fuego.

Dado cuenta al capitán ordenó que dicha escotilla permaneciera herméticamente cerrada, hasta que el buque estuviera en su fondeadero, para así evitar peligros y alarma entre los pasajeros, que por fortuna eran pocos.

Una vez que el práctico del puerto de turno, señor Montero, estuvo a bordo el capitán del Munamar, le pidió que lo llevara a un lugar de poco fondo por si tenía necesidad de inundar el barco para combatir el fuego que tenía.

El señor Montero, llevó al Munamar a la Ensenada de Guasabacoa, donde lo fondeó convenientemente, en un lugar de fango y de muy poco calado.

Auxilio a la Habana.—Una vez que el pasaje desembarcó, se procedió por el capitán a hacer un examen de la escotilla número 3, procediéndose a abrir la tapa, viéndose que el fuego era intenso, puesto que debía de llevar ya más de un día de iniciado.

Primero se procedió a utilizar los elementos que contra incendios se tienen a bordo, pero visto que eran insuficientes se pidió auxilio a los bomberos de la Habana.

En el acto el material de incendio de los cuarteles de Corrales y de Zulueta, se dirigieron al muelle de Luz embarcando en uno de los ferries que hacen la travesía a Regla, cuyo barco atracó al costado del Munamar.

El ataque.—Acto seguido los bomberos después de un cambio de impresiones con el capitán del Munamar, procedieron a inundar la mencionada bodega número 3 y a la una de la tarde habían dominado completamente el incendi.o

Permanecieron a la espectativa.—Como quiera que de la escotilla número 4, o sea la de popa, salía humo, los bomberos procedieron a hacer un reconocimiento de la misma, permaneciendo listos para el ataque pero se comprobó qu ehum oprocedía de la otra escotilla, humo que se había almacenado en la número 4.

Las averías.—Entre el cargamento que en la escotilla número 3, traía con destino a la Habana el Munamar, figuran cajas de goma para automóviles, harina de trigo ,avena. cartón y otros efectos todo lo cual se da por perdido, excepto las gomas y de resulta del examen no se comprueba que el fuego las ha dañado.

Se constituyó el juez.—Como auxilio a la administración de justicia extranjera el jpez de instrucción de la primera sección se constituyó ayer tarde a bordo del Munamar, haciendo una inspección de la escotilla.

El pasaje.—Los pocos pasajeros que traía el Munamar son los señores Máximo Soler, Olav Farevaag, Danuel Anderson y Mr. ames Bewirk y señora.

MAS NOTICIAS DE HISPANO-AMERICA

GRAN INCENDIO

MONTEVIDEO, Abril 9.—(U.P.)—Una fábrica propiedad de Carlos Lavagna fué destruída hoy por un incendio en esta capital uruguaya. Los daños ascienden a 258 mil pesos.

NOTAS COLOMBIANAS

BOGOTA, Abril 9.—(U.P.)—Domingo Alvarez, un comerciante muy conocido en esta capital, fué encontrado hoy muerto en su casa. La policía cree que un ladrón cometió el crimen, y dice que en breve dará con el asesino.

Se tiene noticia de que los grupos de bandidos venezolanos han reanudado sus ataques contra los rancheros de las llanadas de Sanare. Los habitantes de la región están aterrorizados. En una lucha la noche del domingo, hubo muchos heridos de las dos partes. Los primeros ataques de los bandidos fueron el 3 del actual.

LA CRUZ DE SAN GREGORIO PARA EL SR. AMENABAR

Le fué impuesta en la residencia de la compañía de Jesús por el señor Arzobispo de la Habana

Gabriel Angel de Amenábar, Cónsul de Cuba en San Francisco de California.

En la noche de ayer, en una ceremonia sencilla a la par que altamente conmovedora, le fué impuesta por el Excmo. y Reverendísimo señor Arzobispo de la Habana, Monseñor Manuel Ruiz y Rodríguez, la Cruz de San Gregorio el Magno, al señor Gabriel Angel Amenábar, cónsul general de Cuba en San Francisco de California.

A las ocho de la mañana llegó a la Residencia de la Compañía de Jesús de la Habana, sita en Reina y Belascoaín, Monseñor Ruiz, a quien acompañaba el Provisor y Vicario General de la Arquidiócesis, Monseñor Manuel Arteaga y Betancourt.

Fue recibido por el Ilustrísimo y Reverendísimo señor Obispo de Tehuantepec, Monseñor Jenaro Méndez, el Superior y Comunidad de la Residencia; los Padres Escolapios Santiago Ollé, Vicario de las Escuelas Pías de Cuba; Modesto Roca, Rector de las Escuelas Pías de Guanabacoa; Miguel Simón, de las Escuelas Pías de la Habana y Ramón Vidal, profesor de las Escuelas Pías de Guanabacoa; los Padres Franciscanos Fray Benito Azua, Vicario del Convento de los Franciscanos de Guanabacoa y el doctor Fray Antonio Melo; el señor Gabriel Angel Amenábar, quien lucía sobre su pecho la Banda de Caballero de Colón de Cuarto Grado; los Grandes Caballeros de los Consejos San Agustín y San Cristóbal, Hermanos Antonio Alegría y doctor Jorge L'Roy; el presidente de la Anunciata, doctor Ramón G. Echevarría, Caballero de San Gregorio el Magno; el director de la misma Congregación Padre Jorge Camarero, S. J.; el Padre Odón Fanes, secretario del Obispo de Tehuantepec; el presidente de la Sección Adoradora Nocturna de la Habana, comandante del Ejército Libertador señor José Elías Entralgo; el secretario de la M. I. Archicofradía del Santísimo de la Catedral señor Jesús Lanza; nutrida representaciones de estas Asociaciones; de las Damas Isabelinas de Cuba y nuestros compañeros Octavio Dobal y Gabriel Blanco.

Procesionalmente pasaron al templo.

Los Prelados y Clero se situaron en el presbiterio al lado del Evangelio y el señor Amenábar al lado de la Epístola.

Monseñor Ruiz procedió a colocar en el pecho del señor Amenábar la preciada condecoración pontificia, conforme al ritual de la esclarecida Orden de San Gregorio el Magno.

A continuación Monseñor Ruiz pronunció un bellísimo discurso ensalzando las virtudes cívico-religiosas del nuevo Caballero de San Gregorio.

Dirige cuatro felicitaciones, una a su persona por haber tenido la dicha de haber pedido al Santo Padre, por recomendación de los Prelados mexicanos y de la Compañía de Jesús, la Cruz de San Gregorio para el Caballero de Cristo doctor Gabriel Angel Amenábar, que ahora lo era de la Iglesia y así mismo por haberla colocado sobre su corazón, al que era su hijo muy amadísimo, y en cuyo lugar esperaba permaneciera tan firme como permanecía en la roca del Calvario la Cruz de Nuestro Señor Jesucristo.

La segunda felicitación la dirigió al Episcopado mexicano, por la justicia, que era amor, si no, no era justicia a un cubano tan distinguido e hijo amadísimo como el doctor Amenábar.

La tercera a la Ilustre Compañía de Jesús, por los mismos motivos que a los Prelados de México.

Después de ensalzar los méritos de la Compañía de Jesús, dirige la cuarta felicitación al agraciado, en términos muy encomiásticos a sus méritos como católico y como patriota.

El doctor Amenábar, con la venia del Prelado de la Habana, tributa gracias al Santo Padre, a su amado Prelado Monseñor Ruiz, al Episcopado mexicano y a la Ilustre Compañía de Jesús, de la cual declara ser hijo, por pertenecer hace veinte años a la Congregación Mariana de la Anunciata, Congregación auxiliar de la Inclica Compañía.

Manifiesta su adhesión a la Iglesia y a la Patria, expresando que la distinción de que se le había hecho objeto, sería de hoy en adelante un motivo más para laborar por la prosperidad de la Iglesia y de la Patria, por cuanto como decía, ya en su tiempo Tertuliano, "los buenos cristianos son los mejores patriotas".

Después de dar gracias al Altísimo, se retiraron del templo.

En la sala de juntas el Caballero señor Amenábar, recibió la enhorabuena de los Prelados. Clero y fieles.

¡Id multos años, Caballero Amenábar!

LAS ENMIENDAS A LA LEY DE RETIRO FERROCARRILERO

El doctor Miguel Angel Aguiar explica el alcance de las introducidas por él

Ayer en la Cámara de Representantes el doctor Miguel Angel Aguiar nos dijo:

La gran conveniencia que, a mi juicio, para el orden social tienen las leyes de jubilaciones y pensiones, ha hecho que siempre haya prestado verdadera atención al desenvolvimiento y resultado de las mismas. Por razones que no hacen al caso, especialmente presto esa atención a la que se refiere a los empleados y obreros de los ferrocarriles y tranvías de la República, tanto más, cuanto que desde que dicha Ley fué aprobada y promulgada, entendí que sus términos amplios harían que su resultado práctico fueren de corto tiempo, dejando así fracasadas las eseranzas de los miles de empleados y obreros que cifraban la tranquilidad de su vejez o de su inutilidad en dicha Ley.

Desde el último trimestre del pasado año, conocía que dentro de pocos meses la Caja de Jubilaciones de los Ferrocarrileros y tranviarios tendría que vivir de su reserva, la cual se iría agotando por meses, ya que por ese tiempo se aumentaban los egresos, sin que proporcionalmente se aumentaran sus ingresos.

Esto hizo que me ocupara de estudiar las modificaciones convenientes a dicha ley, las cuales tuve que precipitar, porque llegaba el momento en que había que hacer uso de aquellas reservas para pagar mensualmente las obligaciones de la Caja por concepto de jubilaciones y pensiones.

Esa precipitación hizo que en mi propia proposición de ley padeciera de algunos errores, que he subsanado yo mismo con enmiendas que a mi ropia ley presentaré.

Espero en el curso de los debates que alrededor de tal proposición de ley habrán en la Cámara, demostrar de la manera irrefutable con que lo hacen los números y cálculos matemáticos, la necesidad de ir a una ley restrictiva, sino quiere darse el "carnaval del retiro", porque de otra suerte la caja subsistiría dos años más y, en definitiva, fracasaría. Se beneficiarían los que hoy disfrutan de las jubilaciones y los que la disfrutasen dentro de dos años, pero aquellos que vienen contribuyendo a la caja para preparar su vejez, no la aliviarían.

No tengo ningún interés en mantener de toda suerte mis proposiciones. Haré constar mi manera de pensar y las razones en que descansa ese pensamiento. Si la mayoría y los interesados quieren proceder por sentimientos y nó por cálculos, que sea lo que ellos quieran.

Sólo me afecta el orden público o social. En ese aspecto sí sufriré las consecuencias del fracaso de la Caja. En el orden personal, no habré de sufrirlo, porque nunca me alcanzarán los beneficios de esa Ley.

Me interesa, sí, anticipar algunas de las fundamentales enmiendas que yo mismo introduzco a mi proposición de ley y que son las siguientes:

He modificado los dos primeros artículos, para evitar que la separación de Compañías de ferrocarriles o tranvías, de las de alumbrado, traiga como consecuencia que los empleados y obreros de esta última que han estado contribuyendo a la Caja de Jubilaciones, pierdan el derecho a ella. Por la modificación que hago quedan garantizados y protegidos ahora y para siempre tales empleados y obreros de las combinaciones mercantiles que tales empresas hagan, fusionándose o separándose.

Por otra modificación dejo sin efecto el precepto que disponía que no se computaran los años de servicio antes de los 20 años de edad y ahora se computaran todos desde cualquier edad.

Por otra modificación, dejo también sin efecto el precepto por el cual se imponía un descuento a las pensiones o jubilaciones que se pagaban en el extranjero. Tanto esta modificación, como la anterior, las hago porque con otras fuentes de ingreso compenso lo que esto significaba en mi proposición de ley.

También por una disposición transitoria nueva, impido que se presente el caso de que jubilaciones o pensiones anteriormente concedidas en igualdad de clase, fueren menores que las que la actual ley concede.

Además, existen en la ley diferentes disposiciones que benefician de modo evidente a los empleados y obreros y en forma que actualmente no las disfrutan; pero que su exposición me la reservo para el momento del debate.

M.E.C.D. 2016

ANUNCIOS CLASIFICADOS

ULTIMA HORA

ORDEN DE LOS ANUNCIOS CLASIFICADOS

A Alquileres de Casas.
B Alquileres de Departamentos.
C Alquileres de Habitaciones.
D Alquileres de Locales.
E Alquileres de Garages.
F Se necesitan.
G Se ofrecen.
H Compra y Venta de Fincas.
I Compra y Venta de Solares.
J Compra y Venta de Establecimientos.
K Compra y Venta de Animales.
L Automóviles.
LL Dinero en Hipotecas.
M Bonos y Valores.
N Compra y Venta de Objetos Varios.
Ñ Enseñanzas.
O Hospedajes.
P Para las Damas.
Q Compra y Venta de Instrumentos de Música.
R Maquinarias.
S Muebles y Prendas.
T Pérdidas.
U Para Hogar.
V Compra y Venta de Libros.
W Comidas.

(A) ALQUILERES DE CASAS

(1)—Habana

NO ALQUILE SIN VER ESTO

Casitas interiores: $18 y $22. Pisitos vista a calle: $50 y $60. Bruzón entre Luaces y Montoro (Ensanche Habana). Apartamentos Vedado: $50; $60; $70. Edificios 8 pisos; 6 esquina a 11. Teléfono F-5441. Bajos y altos, San Lázaro 134 y 136: $60 y $70. U. H. 14794 12 Abr.

SE ALQUILA el primer piso de Aguila número 110, a dos cuadras de San Rafael con sala recibidor, comedor, cuatro cuartos, baño intercalado, cocina de gas, calentador, terraza, casa moderna y decorada. Su precio 90 pesos. Demás informes y llaves los bajos. Tel. F-3417. U. H. 15723 12 Abr.

EN LA esquina de Toyo al fondo de la Montañesa se alquila un solar dedicado a taller de masilla y propio para cualquier industria. U H 15763 11 Ab

ESQUINA comercial de sombra frente a parque Maceo, se alquila para familia; poco alquilef. Su dueño calle 23 número 42, entre F y G, altos, Vedado. 16441 10 Abr.

SE ALQUILAN los altos y bajos de Amargura número 70, entre Compostela y Agüacate. Informan teléfono I-3693. U. H. S-2601 10 Abr.

MALOJA, 165

entre Escobar y Gervasio, se alquilan, ventilados altos. Informan en Corrales número 2, entre Cárdenas y Economía, o por el teléfono A-8202, de 8 a 11 y de 1 a 4. U. H. 16126 13 Abr.

ALQUILO lujoso pisito principal, de Gloria 11 próximo Cárdenas, sala, comedor, un cuarto baño completo, cocina gas, azotea, agua abundante $40.00 llave bajos, dueño U-1971. U H 16401 10 Ab

SE ALQUILA casa moderna, Aguila 97, entre San Miguel y Neptuno, propia para establecimiento; informan: J núm. 200, altos. Teléfono F 5839. UH 16397 12 ab.

SE ALQUILA casa Campanario 31, muy bien situada, amplia, propia para colegio, sociedades o familia larga; precio reajustado. Informan: Telf. F 5839. J. número 200, altos. UH 16396 12 ab.

ALQUILO UN PRINCIPAL

Virtudes 143-E, a la brisa, esquina a Gervasio. Sala, saleta, comedor, tres habitaciones, gran baño, servicio de criados, cocina y calentador de gas. Muy barato. Véame si le gusta. Llaves y apoderado en la bodega. UH S 2629 15 ab.

CUBA 34

Alquilo piso principal, Cuba 34, grande, elegante, nuevo y decorado. Muy fresco. Propio para familia de gusto u oficina. Cerca del Colegio Sagrado Corazón. Llave en los bajos. Informa: doctor Lamelas. UH 16431 14 ab.

DESAGUE 20

Alquilo lindos pisos. Sala, dos cuartos, baño intercalado, comedor, cocina, de gas, cuarto y servicio de criados. Nuevos y decorados. Agua abundante. Muy fresco. Llave: segundo piso izquierda. Informa: doctor Lamelas. Telf. M 1812. UH 16433 14 ab.

EN $55. Se alquila el bajo de la casa San Rafael 41-D. Con sala, comedor, dos habitaciones y baño. La llave en la bodega de San Nicolás y San Rafael. U. H. 16534 13 Abr

MERCED 30, de una sola planta. Se alquila con sala, saleta, tres cuartos grande y uno chico, de azotea. Informes: San Miguel 202, altos. Tel. U-5051. U. H. 16694 13 Abr.

BAYONA número 14, entre Merced y Paula, $25. Sala, comedor y dos cuartos. 16683 12 Abr.

BELASCOAIN 94, segundo piso, frente al Parque Rotary Club. Gran casa, cinco habitaciones, sala, recibidor, saleta de comer al fond,o hall, cuartos de criados, servicios dobles. $75. U. H. 16667.

MUY BARATOS, espléndidos altos modernos. Sala, saleta, cuatro habitaciones, comedor al fondo. Amplios y lujosos. Ganaban $125. Se dan en $65. San Ignacio 84. Informan doctor Fernández, Habana 86, M-2602. 16676 17 Abr.

CONCLUIDAS de hacer las reparaciones de Sol 60, bajos, se alquila los bajos. Informan en la esquina, dueño en San Miguel 86, altos. Se dará contrato. 16735 17 Abr.

ALQUILO la casa Lealtad 193, bajos, con todos los servicios modernos. Precio de situación. Se vende la misma; trato directo con su dueño. Informan el M-8842. 16737 14 Abr.

$55 mensuales, alquílase Espada 7, bajos, entre Chacón y Cuarteles. Llave: bodega esquina Chacón. Dueño: de 12 a 3. Empedrado 40. Mucha agua. 16750 17 Abr.

PRECIOSOS altos, $65. Lealtad 125 entre San Rafael y San José, con sala, saleta, comedor, tres cuartos y uno en la azotea, servicio completo y servicio y cuarto de criados, cielo raso. Informan en La Filosofía. La llave en los bajos. 16747 12 Abr.

CASAS a 40, 45 y 50 pesos, modernas. Sala, dos cuartos, comedor, baño completo, cocina y calentador de gas; muy frescas. Vapor 43 entre Hospital y Espada, a dos cuadras del Parque Maceo. 16709 15 Abr.

SE ALQUILA en $175 los hermosos bajos de la casa de Ricla 27, entre Cuba y Aguiar. Informes: José García y Compañía, Muralla 16. 16897 12 Abr.

AVISO

Se alquilan los altos de la casa San Francisco número 3, esquina a Avenida de la República (antes San Lázaro) la llave en los bajos, para informes FFrancisco Penabad, Mercado de Colón, por Monserrate (puesto de frutas.) 16854 19 Abr.

ALQUILERES DE CASAS

EN $45 se alquilan los altos de Salud número 140. Panadería. Tel. U-1289. S-2656 14 Abr.

SE ALQUILAN los modernos y espléndidos altos Belascoaín 98-A, zaguán, sala, recibidor, seis amplias habitaciones, dos lujosos baños intercalados, gran comedor al fondo, dos cuartos para criados con sus servicios. Vista a dos calles. Entrada independiente. Llave informes tienda de ropa de la esquina. U. H. 16555 11 Abr.

ALQUILO preciosos altos, 55 pesos, Manrique 5-A; en 40 pesos Figuras 62, bajos esquina Monte, ambas nuevas, flamantes, acabadas pintar. Informan teléfono M-1283, Animas 106. U. H. 16626 12 Abr.

ALQUILO PLANTA BAJA

y un segundo piso. También hay una en la azotea con elevador y tubo para la basura. De sala, recibidor, tres habitaciones, baño intercalado con agua fría y caliente en todos los aparatos, comedor al fondo y gran cocina; luz y limpieza de escaleras por cuenta del dueño. Son casas nuevas, frescas y baratas. San Miguel 173-B. El portero las enseña o en el segundo piso informan. U. H. 15902 13 Abr.

SE ALQUILA

Monte y San Nicolás, un tercer piso con sala, comedor, tres habitaciones, baño intercalado, cocina de gas y servicios de criados. Precio: $50. Informan en el Café de los bajos. Teléfono A-4365. S-2685 14 Abr.

EN LA gran Avenida de la Universidad y en el más fresco lugar del Vedado, se alquilan unos altos, lujosos y muy económicos. Informes: Telf. F-1565. 16875 77 17 Abr.

MANRIQUE, 22

Fresca, recién construída,| decorada lujoso baño y comedor. Se piden referencias. Llave e informan: bajos. Precio rebajado. 16778 16 Abr.

ALQUILO bajos Sol número 49, a una cuadra de Obras Públicas y Belén; tiene entrada para dos calles; sirve para establecimiento, depósito, industria, u oficina. Informan F-1836. S-2664 12 Abr.

CONCORDIA No. 37, segundo piso, entre San Nicolás y Manrique. Sala, recibidor, cuatro habitaciones, baño intercalado, comedor, cocina de gas, cuarto y servicios de criados, agua abundante. La llave en los bajos. S-2662 12 Abr.

INDIO 14, casi esquina a Monte. Se alquilan hermosos altos con sala, saleta, cuatro habitaciones, baño intercalado, comedor, cocina, calentador gas, cuarto y servicios criados. Llave en el número 16, encargado. Informes: doctor Mantecón, Aguiar 66. 16785 14 Abr.

SE ALQUILAN los altos y bajos independientes de la moderna casa Lagunas 53, entre Perseverancia y Lealtad. Constan los bajos de sala, tres cuartos, baño completo intercalado, comedor al fondo, cocina de gas con calentador y cuarto y servicio de criados. Los altos tienen las mismas piezas más un hermoso cuarto en la azotea con su servicio. Pueden verse en días y horas laborables, porque los están pintando. Su dueño en Milagros y Strampes, Víbora. Teléfono I-5457 de 12 a 1 y de 8 a 9 p. m. 16784 14 Abr.

SE ALQUILAN los lindos altos con agua abundante, de Malecón 84, entre Campanario y Perseverancia. Informes teléfono M-7974. 16786 12 Abr.

SE ALQUILA una casita planta alta, sala, saleta dos cuartos, cocina y servicios. Lucena número 23, entre San Rafael y San José. Informan tel. U-6138. S-2667 13 Abr.

SE ALQUILAN los altos de la casa Angeles 21, entre Reina y Monte, con sala, recibidor gabinete y tres habitaciones. Baño y demás servicios modernos. La llave en los bajos. Informes: Reina 39, (Juguetería). Precio: 45 pesos. 16804 11 Abr.

(2)—Vedado

SE ALQUILAN los modernos altos de H número 200 casi esquina a 23, compuestos de cuatro habitaciones, sala, comedor, baño intercalado, agua caliente y fría en abundancia, servicios de criados. La llave al lado por 23. Precio $100. Informan: Sr. Fernández. Telf. A-2446. U H S-2438. 15 abril.

SE ALQUILAN casitas independientes a $16, $18 y $20 mensuales. Tres amplias habitaciones, cocina y baño, calle 15 entre 18 y 20, Vedado. Pasaje Vega. U H 16355 12 Ab

SE ALQUILA en la calle G entre 13 y 15 una casa con sala, comedor, 4 cuartos, de familia; baño, cuarto de criados, jardín y gran portal a dos calles. Precio $70.00. Puede verse a todas horas. Informan telfs. F-1321 y M-1382. U. H. S-2556 10 Abr.

VEDADO calle 15 No. 483 entre 26 y 28 se alquila casita acabada de fabricar, con sala, dos cuartos, comedor, cocina y cuarto de baño, con agua caliente. Precio $25. Informes Tel. F-1183. U H 16409 10 Ab

EN 35 pesos se alquilan cuatro habitaciones, un garage, para una máquina. Calle 27 entre A y B, Vedado. Llaves: esquina A, y otra informan. 16879 12 Abr.

EN 30 pesos se alquilan los altos calle A y 27, Vedado. Cuatro habitaciones, baño, cocina, terraza. Llaves enfrente. 16880 12 Abr.

CALLE 27 número 326, entre A y B, Vedado. Se alquilan los modernos altos con ocho habitaciones, baño intercalado, hall sala, comedor, cocina de gas. Llaves esquina A. 16881 12 Abr.

CALLE 25 entre Paseo y 2, Vedado. Se alquilan los modernos altos con seis habitaciones, baño intercalado, sala, comedor, cocina de gas. Llaves en la misma. Teléfono F-4052. 16882 12 Abr.

EN 75 pesos se alquila casa calle 11 número 166, entre J e I, Vedado. La llave en la esquina de I. Informan calle B número 87, altos, entre Línea y 11, Vedado. 16794 17 Abr.

VEDADO. 27 número 378, altos, entre 2 y 4. Sala, recibidor, cinco cuartos, dos baños intercalados saleta, calentador, cocina gas, servicio criados. Llave bajos. Informes: Habana 186, altos. Teléfonos M-1541 y F-1795. 16810 14 Abr.

EN LA parte más fresca y pintoresca del Vedado, alquilo altos, acera sombra, modernos e independientes, recibidor etc. Cuatro dormitorios, lujoso baño intercalado, closet, pantry, cocina, cuarto criado, terraza, lavadero y garage. $90. Calle 27 número 388, entre 4 y 6. U. H. 16803 16 Abr.

SE ALQUILAN magníficos altos, muy bien situados, a la brisa: calle 17 número 86, moderno, entre M y N, Vedado. Precio muy reducido. Pueden verse de 2 a 5. 16811 11 Abr.

SE ALQUILA. Chalet de lujo, moderno con todas las comodidades; muy bien situado: calle 19 esquina a L, Vedado. Puede verse después de las dos. 16812 11 Abr.

VEDADO. Línea 136-A, altos, casi esquina 12. Sala, recibidor, cinco cuartos, dos baños intercalados, saleta, cocina gas, calentador, servicio criados, con o sin garage. Llave bajos. Informes: Habana 186, altos. Telfs. M-1541 y F-1795. 16809 14 Abr.

VEDADO. Alquilo piso bajo. Quinta número 80, moderno, independiente, fresco, confortable y saludable; agua abundante. Teléfono FO-1691. 16818 15 Abr.

(3)—J. del Monte y Víbora

ALQUILO a $14 y $16 con luz, casitas muy frescas de mampostería y mosaicos; dos habitaciones, cocina, servicios y patio. Informan calle Benito Lagueruela número 47, entre 3a. y 4a. S-2663 12 Abr.

ALQUILERES DE CASAS

EN LA Loma del Mazo, calle de Luz Caballero, esquina a Carmen, se alquila el hermoso chalet "Villa Tibidabo" compuesto de sala, hall, comedor, seis cuartos, magnífico cuarto de baño, cocina y habitaciones de criados, garage y rodeada de jardines. Informes: tel. M-9556. U. H. C 20 In. Ma.

SE ALQUILA

La planta baja del hermoso chalet Milagros y Juan Bruno Zayas, Reparto Mendoza; sala, comedor decorado, siete cuartos, dos baños, cocina, pasillo, garage, terraza, jardines: precio $65. La llave en los altos. Informan tel. U-4962. U. H. S-2591 20 Abr.

ALQUILO a $25 una casa que antes ganaba $35. Goicuría entre Luis Estévez y Lacret. Llaves en el número 34. Portal, sala, comedor, dos habitaciones, servicio intercalado, calentador, cocina y patio. Una cuadra tranvía Santos Suárez, Hay una de $20. Teléfono I-2093. 16883 12 Abr.

SE DESEA arrendar en junto las casas Calzada de Luyanó 61-A y 63, dos cuadras de Toyo. Son tres casas completas y quince cuartos. Puede ser un buen negocio. Se da barato con contrato. O'Reilly número 11 ,Apartamentos 611-612. 16020 12 Abr.

EN LA parte más alta y saludable del Vedado, calle 27 número 269 y 271, entre A y B, se alquilan tres bonitos pisos altos de reciente construcción, muy cómodos y ventilados, a precios económicos. Hay amplio y cómodo garage si necesario. Llaves en el número 271 bajos. Informes: tel. F-4595. 16807 12 Abr.

(5)—Marianao

ALQUILO por un año lo menos una quinta en La Lisa, chalet dos plantas; preciosos jardines; agua en abundancia; lugar sano; árboles frutales y de sombra. Informan teléfono M-2461. San Rafael número 66, bajos. S-2671 19 Abr.

ALTURAS Almendares, alquilo bonito chalet moderno; todas comodidades deseables, punto elevado, renta reajustada. Teléfono FO-1691. 16816 14 Abr.

(6)—Cerro

A VIVIR muy barato y sin mosquitos. Casas frescas y nuevas con tres y cuatro cuartos, regalada, antes de alquilar otra vea éstas a treinta y cinco pesos y a una cuadra de los tranvías. Calle de Cruz del Padre y Velázquez, la llave en la bodega. Su dueño: tel. A-7841. U. H. 16167 15 Abr.

SE ALQUILA DOMINGUEZ NUM. 17-E, ESQUINA A FALGUERAS, CERRO

Chalet compuesto de jardín, portal, sala, saleta, comedor, hall, cuatro cuartos, baño intercalado, cocina, cuarto para criados, servicios y garage. La llave en la bodega. Informan: tel. A-3129. U. H. 16181 10 Abr.

DOMINGUEZ 15 frente a la Legación Americana. Recibidor, sala, saleta, cuatro cuartos, comedor al fondo, baño, servicio y cuarto de criados. Garage. Precio: 75 pesos. Informan U-1702. U. H. 16696 14 Abr.

SE ALQUILA la casa Falgueras 4 1|2-A, compuesta de sala, saleta, cuatro cuartos, baño intercalado y servicio para criados. Llave e informes: en Falgueras 6 casi esquina a San Pablo, Cerro. U. H. 16861 13 Abr.

Extra-Radio

SE ALQUILA una casita en el Reparto Los Pinos, calle General Cisneros Betancourt y Avenida Apóstol. La llave en la bodega La Bonita. S-2678 12 Abr.

(B) DEPARTAMENTOS

(7)—Habana

EN CASA de familia se alquila un hermoso apartamento con cuatro balcones a la calle y lavabo de agua corriente y servicio de cocina. Se da muy barato en Villegas 81, segundo piso entre Obrapía y Lamparilla. U. H. 16859 11 Abr.

SE ALQUILA en $25 un hermoso departamento con dos cuartos grandes, comedor, cocina y baño y una gran terraza. Zapata número 19 entre A y B. Informan en los bajos. Ferretería. Teléfono F-1943. S-2665 13 Abr.

SE ALQUILAN apartamentos y cuartos amplios a hombres solos o matrimonios sin niños que sean personas de honorabilidad. Informan en Aguila 107, altos. 16830 13 Abr.

(8)—Vedado

VEDADO, 15 ESQUINA A 20

Departamentos con dos amplias habitaciones. $16 con luz toda la noche U. H. E-798 13 Abr.

(C) HABITACIONES

(10)—Habana

SE ALQUILA una hermosa habitación con balcón a la calle, con o sin muebles y lavabo de agua corriente. O'Reilly número 102, primer piso. Teléfono M-1540. U. H. S-2558 12 Abr.

PALACIO Abadín. Cuba 86, casi esquina a Teniente Rey. Edificio moderno, fresco, tranquilo; habitaciones con lavabos y todo servicio, desde 20 pesos mensuales. Agua fría y caliente siempre. Teléfono M-9726. U. H. 16233 13 Abr.

EN MURALLA 55, altos, entre Habana y Compostela, se alquila una espléndida habitación con una saletica con derecho al balcón de la calle. Hay terraza, buen baño, luz toda la noche y teléfono. Precio de situación. Casa de moralidad. U. H. 16340 12 Abr.

MAGNIFICA habitación muy barata, con luz toda la noche; hay teléfono; no es casa de inquilinato. San Rafael 140, altos, entre Gervasio y Belascoaín. U. H. 16505 10 Abr.

SE ALQUILA una habitación para guardar unos muebles o señora sola. Se piden referencias y se dan. Teléfono letra I-2860. 16773 12 Abr.

MALECON número 77, esquina a Manrique, espléndida habitación con vista a la calle, con o sin muebles. $20. Toda clase de comodidades. 16891 17 Abr.

EN O'REILLY 57, primero, se solicitan dos personas de referencias, para habitar una linda habitación (con comida). 16869 12 Abr.

SE ALQUILAN dos espaciosas y ventiladas habitaciones juntas o separadas, con vista a la calle; agua abundante, caliente y fría. A 15 y a 22 pesos. Lo más espacioso, una cuadra del Parque Central. Obispo 97, segundo piso. 16791 13 Abr.

(D) LOCALES

(13)—Habana

SE ALQUILA en la zona comercial un amplio local propio para fonda o restaurant u otro establecimiento análogo. Informan y demás condiciones en Cuba y Sol (bodega). U. H. 16015 10 Abr.

INQUISIDOR y Muralla, se alquila la planta baja, 400 metros, tiene armatostes y sótano. Informan: Muralla 11. Telf. A 3192. UH 16414 15 ab.

PARA ALMACEN O COMERCIO

Alquilo amplia nave en Revillagigedo y Tallapiedra. Cerca de los muelles y ferrocarriles. Tiene un salón alto. Informa: doctor Lamelas. Telf. M 1812. UH 16432 14 ab.

PARA ALMACEN O INDUSTRIA:

Alquilo espaciosa y nueva nave en Revillagigedo y Tallapiedra, con un salón alto. Superficie: 400 metros. Informa: doctor Lamelas. Cuba 62. UH 15234 10 abril.

SE ALQUILA local propio para establecimiento. Belascoaín 98-A, bajos. Salón de trescientos metros planos con entradas por dos calles y todos sus servicios. Muy claros y ventilados. Llaves e informes: tienda de ropa de la esquina. U. H. 16556 11 Abr.

LOCALES

PARA ESTABLECIMIENTO

Se alquila San Lázaro 180, casi esquina a Galiano, con dos vidrieras para exhibición al frente. Informa señor José Pasaron. San Rafael 39, altos. U. H. 15980 14 Abr.

ZONA comercial. Se alquila el gran local de la casa Amargura 34, frente al Convento de San Francisco; espacioso salón con 18 metros de frente por 23 de fondo. Todo sobre columnas. La llave en los altos. Para informes: Neptuno y Amistad. Tel. A-4376, La Regente. U. H. 14874 18 Abr.

SE ALQUILA para almacén o industria la hermosa planta baja de la casa Paula número 12, cerca de los muelles y con más de 400 metros. Informan: teléfono F-4992 y A-8476. 16783 15 Abr.

LOCAL. Se alquila para establecimiento con gran salón, cuarto dependencia y carnicería. Unico en magnífica barriada. Gran colegio inmediato, tranvías y ómnibus. Vedlo e informes: calle A y 6, Reparto La Sierra, Marianao. 16801 14 Abr.

BODEGUEROS: Gran local para barra y víveres en la Calzada de Concha y Enna. Edificio nuevo de dos plantas; es el punto de más industrias y más tráfico de la ciudad. Para ese lugar no hay situación mala. Hay casa para familia si la necesita. Informan garage. 16817 15 Abr.

(14)—Barrios

SE ALQUILA un garage para guardar muebles o máquinas. Calle C número 4, entre Calzada y 5a. U. H. S-2297 10 Abr.

(F) SE NECESITAN

(17)—Criadas de mano y Manejadoras

SOLICITAMOS SIRVIENTAS

Quiere usted colocarse con familias honorables ganando buen sueldo. Quiere usted tener casa con toda asistencia cuando esté descolocada; con la ,mayor economía y decencia. Quiere estar representada y protegida dignamente. La Sociedad Protectora de Sirvientas La Alianza. Le ofrece esta oportunidad; no pierda tiempo ni malgaste su dinero; pase por esta su casa y será amablemente atendida. Pida informes: Lealtad 111. Teléfono U 6165. UH 14570 11 abril.

IMPORTANTE

Se necesitan dos personas bien portadas para agentes de una oficina de contabilidad; buena perspectiva para alguien que haya trabajado de agente de consultoría. Si manejan automóvil mucho mejor. González, de 9 a 11 a. m. Edificio Calle, Obrapaí y Oficios, dep. 227. UH S 2621 10 ab.

SOMBRERERAS, se solicita una buena oficiala para primera y una media oficiala; que entiendan bien el oficio. Buen sueldo. Casa de Modas, Amistad 50. U. H. 16499 10 Abr.

NECESITO criada que sepa algo de cocina para matrimonio sin niños; que duerma fuera y tenga quien la recomiende. $20 mensuales. Altos fonda Zanja y Oquendo número 119. 16685 13 Abr.

SE SOLICITA una buena lavandera para cuatro de familia; tiene que saber arreglar toda clase de ropa; si no sabe trabajar, que no se presente. Sueldo 25 pesos. Tiene que dormir en la colocación. Calle 12 y 21, letra F, altos. Edificio Munguía. U. H. 16526 10 Abr.

SE SOLICITA una buena criada para habitaciones. Tiene que saber coser y lavar ropa fina. Si no sabe cumplir con su obligación, que no moleste. Tiene que ser muy limpia. Se desea peninsular. Sueldo: 30 pesos y ropa limpia. Teléfono FO-7335. Reparto La Coronela, Camino 5 esquina a la carretera de Jamainitas. Llamen después de las nueve. 16894 12 Abr.

SE SOLICITA una criada que sea seria y formal, que tenga recomendaciones de las casas que ha estado, para toda la limpieza de una casa pequeña. Además tiene que ser cariñosa con los niños. Calle 15 entre K y L, tercer piso. Señora de Argüelles. S-2669 12 Abr.

SE SOLICITAN dos criadas peninsulares que no sean muy jovencitas; trabajadoras y formales y con referencias. Una para las habitaciones y la otra para afuera. Sueldo: 30 pesos, ropa limpia y uniforme a cada una. Horas para tratar, de 9 a 2. Calle de Luz Caballero entre Patrocinio y Carmen, Villa Pancho, Loma del Mazo, Víbora. 16805 12 Abr.

SE SOLICITA criada para habitaciones que traiga referencias. Prado número 38, bajos, entre Genios y Refugios. S-2676 12 Abr.

SE SOLICITA una criada fina para un lugar cerca de la Habana, que le gusten los niños, que sepa lavar, planchar y zurcir bien. Si no tiene referencias buenas que no se presente. Sueldo: 30 pesos, ropa limpia y uniformes. Informan en Calzada 55, entre D y Baños, Vedado. De 10 de la mañana a 4 de la tarde. U. H. 16761 11 Abr.

SE SOLICITA una manejadora blanca que hable inglés, para un niño de siete años. Ha de traer referencias. Sueldo 30 pesos. Teléfono F-2124. 16845 12 Abr.

(19)—Cocineras

SE NECESITA una muchacha joven que sepa cocinar y limpiar para corta familia. Sueldo $30 y uniforme. Que tenga referencias de donde ha trabajado. Calle 25 No. 440 esquina a 2, Vedado. U. H. 16619 10 Abr.

SOLICITO buena cocinera del país, que haga dulces y compre en el Mercado. Muy limpia y con referencias. $35. Vedado: calle 15 número 380, esquina a 2. 16893 11 Abr.

SE SOLICITA una buena cocinera peninsular que sepa cocinar a la criolla y española. Tiene que ser muy limpia y saber su obligación; si no reúne estas condiciones, no moleste. Sueldo: 40 pesos. Teléfono FO-7335. Camino 5 esquina a la carretera de Jaimanitas, Reparto La Coronela. Llamen después de las nueve. 16895 12 Abr.

SE SOLICITA una criada que entienda de cocina. Se da buen sueldo. Estrella 25, altos, entre Aguila y Angeles. U. H. 16863 12 Abr.

(23)—Tenedores de libros y Oficinistas, Empleados de Oficinas

SE DESEA colocar un muchacho para auxiliar de oficina. Ha trabajado en una casa de comercio. Tel. X-2162. S-2569 12 Abr.

(25)—Varios

SE SOLICITA una muchachita mayor de 15 años, que sepa trabajar y de buenas costumbres. Informan Línea número 136, altos, primero, entre 12 y 14. U. H. S-2658 11 Abr.

SOCIO de cuarto, decente y que trabaje, se solicita pagando 6 pesos mensuales en Bernaza 30. Departamento 35, Enrique. 16886 11 Abr.

SE SOLICITA una costurera que sepa coser, para dos días a la semana. Reparto La Sierra, calle 6 entre 3a. y 5a. Villa Esperanza. 16884 11 Abr.

SE NECESITAN

NECESITAMOS una muchacha que sepa coser bien a mano y en máquina y ayudar a los quehaceres de la casa si no hay costura. Sueldo convencional, según aptitudes. San Rafael 139, bajos. 16865 12 Abr.

SIEMPRE tenemos trabajo para hombres que quieran independientemente ganarse por lo menos dos pesos diarios. Demostramos lo que decimos y enseñamos al que no sepa. E. Villuendas No. 21. 16806 12 Abr.

SE SOLICITA una costurera para coser en la casa, que sepa su obligación y tenga referencias. Informan calle 10 y 13, Reparto Barreto. Telf. FO-2426. S-2668 12 Abr.

(26)—Agencias de colocaciones

VILLAVERDE Y CA., O'REILLY 13 TELEFONO A-2348

Cuando usted desee tener un buen servicio de cocineros, dependientes, criados, camareros, ayudantes, porteros, jardineros, chauffeurs fregadores etc., etc., llame a esta antigua casa que dispone siempre de personal práctico y conocido para todos los giros; se mandan a toda la Isla. O'Reilly 13. Telf. A 2348. UH 15598 10 ab.

LA MILAGROSA. CENTRO DE COLOCACIONES

Ofrecemos criadas, criados, cocineras, cocineros, choferes, fregadores, todo el personal que usted necesite; le será servido rápidamente; con buenas referencias. Llame a los teléfonos A 9281 A 1667 y A 9132. Santa Clara 12. UH 14572 11 abril

AGENCIA LA ESTRELLA COLON 32, TELEFONO M-9578

Es la única que en cinco minutos facilita cocineros, criados, camareros, dependientes de café, fonda, carnicería, chofferes, cocineras. criadas, españolas y del país y todo cuanto personal usted necesite, con referencias. Llame al Teléfono M-9578. U H S-2540 3 Mayo

AGENCIA MONTALVO

Es en el Vedado la mejor de la capital, con sucursal en España y Jamaica Inglesa: necesita para hoy dos muchachas españolas para familia llegada de España. Informan calle 17 esquina a F. Teléfono F-4427. U. H. S-2581 4 May.

(G) SE OFRECEN

(27).—Criadas de mano y Manejadoras

DESEA colocarse para criada de mano, joven española, en casa de moralidad. Tiene buenas referencias. Informan teléfono A-6815. U. H. S-2650 11 Abr.

SE DESEA colocar una muchacha española de criada de mano o manejadora; entiende algo de cocina y en la misma otra para cocinar y limpiar; no se molesten, no salen para repartos. Desean en la Habana; son formales y trabajadoras y desean casa de moralidad. Informan en Suárez número 128. Tel. M-3925. U. H. 16610 11 Abr.

UNA MUCHACHA española desea colocarse de criada de mano o manejadora; entiende de costura; no menos de $25. Teléfono I-2883. U. H. S-2661 12 Abr.

SE DESEA colocar muchacha| española de criada de mano; si es corta familia cocina y limpia; tiene referencias; desea casa seria. Informan I-4343. U. H. 16579 11 Abr.

SE DESEA colocar una joven española de criada de mano; sabe cumplir con su obligación; está práctica en el país; desea casa de moralidad. Informan calle Colón número 33; teléfono A-2052. 16789 12 Abr.

¿Tiene Vd. que vender, comprar, alquilar, ofrecer o solicitar?

El DIARIO DE LA MARINA le tomará su anuncio por teléfono.

DICTE SU ANUNCIO POR LOS TELEFONOS:

M-3378 A-1014 } de 8 a 5 P. M. A-3856 de 5 a 10 P. M.

Solicitudes de trabajo, 3 días, 10 centavos.

SE DESEA colocar una joven española de criada de mano o manejadora. Lleva tiempo en el país. Tel. M-5836. U. H. 16506 10 Abr.

UNA JOVEN española desea colocarse de criada de mano o para todos los quehaceres de una familia corta. Sabe cocinar y tiene referencias. Informan Rayo 29. U. H. 16529 10 Abr.

SE DESEA colocar una joven española, de criada de mano o manejadora. Tiene referencias. Llame al tel. F-2207. U. H. 16508 10 Abr.

SE DESEA colocar una joven para criada de mano y ayudar a los quehaceres de la casa. Informes: Jesús María 90. Teléfono M-6841. U. H. 16631 10 Abr.

DESEA colocarse una joven española para criada de mano o de cuarto. Tiene referencias. Informan tel. A-8855. U. H. 16662 11 Abr.

SE DESEA colocar una muchacha de criada de mano o manejadora o cocinar. Teléfono A-0316. Fernandina 59. 16730 12 Abr.

DESEA colocarse una joven de color de manejadora o cocinera. Dirigirse a la calle Revillagigedo número 50, Clara. 16715 12 Abr.

DESEA colocarse una señora de mediana edad para criada de mano o manejadora; lleva tiempo en el país. Tiene referencias. U-2386. Manuela. U. H. 16703 12 Abr.

UNA SEÑORA de color de mediana edad, desea colocarse como manejadora. Puede lavarle la [illegible]. Tel. A-8345, bodega. 16710 12 Abr.

SE COLOCA una manejadora de color; es cariñosa; o de cocinera; duerme en la colocación. Calle Calzada 147, altos entre I y J. 16892 12 Abr.

SE DESEA colocar una joven española, para todos los quehaceres de una casa. Desea casa seria. Informan Tel. X-1795. U. H. 16860 12 Abr.

SE DESEA colocar joven española para criada de mano y manejadora. Sabe coser. Tiene referencias. Tel. A-1667. 16890 12 Abr.

SE DESEA colocar una joven española para criada de mano o manejadora. Informan en la calle Chávez número 1. Tienda de lavado y tintorería. Teléfono A-4452. 16874 12 Abr.

SE DESEA colocar una joven española para criada de mano o para cocinera de matrimonio; no le importa salir para el campo. Tiene recomendaciones. Informan: teléfono A-6836. Mercedes. 16781 12 Abr.

DESEA colocarse una joven peninsular recién llegada; de criada de mano o de comedor. Conoce el país. Teléfono letra U-6138. 16792 12 Abr.

SE DESEA colocar una joven española, de criada de mano o de cuarto; o para manejadora, con buenas referencias. Informan teléfono I-6297. U. H. S-2666 12 Abr.

DESEA colocarse una señora española, joven, de criada de mano o manejadora con familia de moralidad. Tel. M-4629. 16796 12 Abr.

DESEA colocarse una señora de mediana edad para cuidar a otra señora o manejar un niño. Sabe cumplir y tiene referencias. Informan Castillo número 2, Marianao. 16797 12 Abr.

SE DESEA colocar una muchacha española de criada de mano o manejadora. Tiene buenas referencias de la casa donde trabajó. Informes: teléfono U-4669. Pregunte por Angelina. U. H. 16841-12 Abr.

SE DESEA colocar una joven española para criada de mano o de cuarto; sabe coser un poco; desea encontrar casa de moralidad; tiene muy buenas referencias de las casas donde trabajó. Informan: Jesús María 33, teléfono M-2924. 16799 12 Abr.

SE DESEA colocar una joven española de criada de mano o manejadora; es cumplidora y desea casa de moralidad. Informan: Maloja 103; teléfono M-6272. 16800 12 Abr.

DESEA colocarse joven española de criada de mano o de cuartos y repasar. Tiene referencias; desea casa de moralidad. Informan teléfono U-2386; Serafina. 16814 12 Abr.

DESEA colocarse joven española de criada de mano o de comedor. Lleva tiempo en el país, seria y formal; tiene referencias. Informan tel. U-2386. Pilar. 16815 12 Abr.

SE OFRECEN

SE DESEA colocar una joven de criada de mano o manejadora. Tel. A-2781. 16798 12 Abr.

DESEA colocarse una joven española de criada de mano o manejadora; entiende de costura y cocina y tiene buenas referencias. Teléfono I-6241. 16822 12 Abr.

SE OFRECE una buena criada de mano peninsular; o para habitaciones. Lleva tiempo en el país y tiene recomendación de las casas que trabajó. Tel. A-4792. 16840 12 Abr.

SE DESEA colocar una muchacha peninsular para criada de mano o manejadora. Sabe cumplir con su obligación. Informan: teléfono F-1734. S-2682 12 Abr.

SE DESEA colocar una joven para criada de mano o manejadora; lleva tiempo en el país y sabe trabajar. Informan Misión número 30. Telf. M-3934. 16833 12 Abr.

DESEAN colocarse dos jóvenes españolas para cuarto o comedor. Llevan tiempo en el país. Informan teléfono A-9813, Monte 12. 16829 11 Abr.

(28).—Criadas de Habitaciones y Coser

SE OFRECE joven española para cuartos y coser; está acostumbrada al servicio fino de familias distinguidas y desea buena familia. Sabe perfectamente trabajar y planchar ropa fina de señora. Es muchacha fina y trabajadora. Tiene buenas recomendaciones. Tel. A-5533. U. H. 16347 12 Abr.

DESEA colocarse una joven española para cuarto o manejadora. Tiene referencias de las casas que ha trabajado. Desea casa de moralidad. Informan: Zapata 18, entrada por Basarrate. Teléfono U-3714. U. H. 16628 11 Abr.

SE DESEA colocar una muchacha española de criada de cuartos o manejadora; sabe cumplir con su obligación y tiene buenas referencias de las casas donde ha trabajado. Informan tel. M-3064; preguntar por Humbelina. U. H. 16689 12 Abr.

SE OFRECE matrimonio español muy serio y competentes en el desempeño de sus obligaciones; él, primer criado de comedor y ella para habitaciones o manejadora. También para cocinar. Tienen muy buenas referencias. Informes teléfono F-4678. 16691 12 Abr.

SE DESEA colocar una joven española para coser. Casa particular o en hotel. No tiene inconveniente en hacer una corta limpieza. Tiene buenas referencias. Informan en el teléfono F-5016. 16777 12 Abr.

UNA JOVEN peninsular desea colocarse para cuarto o coser. Sabe cumplir con su obligación. Tiene buenas referencias. 25 número 226, entre F y G, Vedado. S-2686 12 Abr.

DESEA colocarse una joven española para cuartos o ama de llaves. Tiene buenas referencias. Teléfono FO-1886. 16847 12 Abr.

SE DESEA colocar una joven mestiza; tiene buenas referencias. Para cuartos. Informan en H número 233, entre 23 y 25. S-2680 12 Abr.

(29).—Criados de mano

DESEA colocarse un español para la limpieza de oficinas o para manejar elevador o de portero. Tiene buenas referencias. Informan tel. F-5524. U. H. 16638 10 Abr.

SE OFRECE un buen criado de mano, peninsular, acostumbrado a servir en buenas casas de las cuales tiene recomendación; sabe servir mesa a la Rusa y es trabajador. Tel. M-9578. U. H. 16620 14 Abr.

SE DESEA colocar un buen criado de mano español; es fino y de buena presencia; está práctico en servir la mesa. También sabe de chofer. Da buenas referencias. Teléfono M-7439. U. H. 16656 11 Abr.

SE OFRECE joven fino para criado de mano u otro trabajo análogo. Tiene buenas referencias y no muchas pretensiones. Para informes: F-5945. U. H. 16661 11 Abr.

BUEN CRIADO de mano español, de alguna edad; serio y cmuplidor, se ofrece para casa de buena familia, con buenas referencias y sin pretensiones. Informan teléfono A-8253. 16726 12 Abr.

CRIADO de mano práctico y con referencias, se ofrece a familia particular. Plancha ropa de caballero y no tiene pretensiones. Informan: A-9832. 16766 12 Abr.

SE DESEA colocar criado de mano español, acostumbrado a trabajar en buenas casas. Tiene buenas referencias. Informan en el mismo. F-2255. U. H. S-2654 11 Abr.

ESPAÑOL, 30 años. Se ofrece para criado de mano, elevador, portero. Tiene informes de otras casas. Informan Echegaray. Teléfono 5360. 16888 12 Abr.

SE OFRECE un criado español con muy buenas referencias; sabe servir mesa; es fino y trabajador. Preguntar por José. Teléfono A-3318. U. H. 16848 12 Abr.

(30).—Cocineras

DESEA colocarse una española de cocinera para cocinar solo o para un matrimonio; limpia y cocina. Igual para criada. Sueldo 30. Teléfono FO-1886. U. H. 16520-21 10 Abr.

SEÑORA española, se ofrece para cocinera; sabe cumplir con su obligación. O'Reilly número 77, Departamento número 15, Habana. U. H. 16583 10 Abr.

SE DESEA colocar una española de cocinera; es de mediana edad; duerme en la colocación; va al campo; desea casa moral. Informan tel. F-2518. U. H. 16608 11 Abr.

SE DESEA colocar una buena cocinera española mediana edad; desea casa de moralidad; entiende de dulces y tiene referencias; duerme en la casa y si es matrimonio solo no le importa hacer todo el servicio. No se coloca por menos de 25 pesos. Teléfono F-4593. Lo mismo se coloca con americanos que hablen el español, como del país. 16754 12 Abr.

DESEA colocarse una buena cocinera y repostera española; sabe hacer todos los platos que le pidan; lo mismo repostería. Tiene buenas referencias. Informes: 23 número 14. Tel. F-2138. U. H. 16749 12 Abr.

SE DESEA colocar una señora de mediana edad, de cocinera; es repostera; desea casa de moralidad; sabe hacer plaza y tiene referencias. Informan teléfono M-8251, San Isidro número 19. S-2643 11 Abr.

SE DESEA colocar una cocinera española; entiende de repostería y tiene buenas referencias; desea corta familia y moral; prefiere el Vedado; y en la misma otra para limpiar y cocinar. Las dos ganar 30 pesos cada una. Informan: teléfono F-5016, Vedado. 16776 12 Abr.

COCINERA española para que limpie también la casa, se solicita en Concordia 13, altos. Tiene que dormir en la colocción y cocinar bien, si no, que no se presente. U. H. 16680 12 Abr.

SE DESEA colocar una muchacha para cocinar y limpiar si es corta familia. Prefiere el Vedado; no gana menos de 25 a 30 pesos; no duerme en la colocación. Teléfono F-5328. 16714 12 Abr.

SE DESEA colocar una joven peninsular para cocinar o para todo el servicio de un matrimonio solo. Tiene referencias. Informan Sitios número 116. U. H. 16688 12 Abr.

DESEA colocarse una muchacha española para cocinar y ayudar a la limpieza. Tiene referencias de las casas donde ha trabajado. No duerme en la colocación. Telf. M-4411. U. H. 16705 11 Abr.

COCINERA española, desea colocarse. Sabe cocinar a la española y criolla; sabe de repostería y tiene buenas recomendaciones de las casas donde ha trabajado. No duerme en la colocación. Para informes: teléfono I-3368. 16768 12 Abr.

SE DESEA colocar una cocinera o para criada de mano; desea ganar buen sueldo, porque sabe trabajar. Informan: teléfono FO-1146. U. H. 16717 12 Abr.

COCINERA española que sabe bien su oficio y es repostera, desea colocarse en casa de corta familia; hace plaza si le conviene. Lleva tiempo en el país; es para cocinar solamente. Es sola. Teléfono A-9464. 16764 12 Abr.

SE DESEA colocar una señora española para cocinar y limpiar. Duerme fuera. Teléfono M-9578. 16765 12 Abr.

PAGO $40.00 a una buena cocinera y repostera, que traiga buenas referencias, sea muy limpia y trabajadora. Tiene que dormir en la casa, Villa Marigardo, Aguilera, Country Club; tel. FO-7504. 16780 13 Abr.

SE SOLICITA una muchacha que sepa cocinar y para los quehaceres de la casa; es imprescindible que duerma en la colocación. Belascoaín 12, altos entrada por Neptuno. 16849 12 Abr.

SE DESEA colocar una joven peninsular de cocinera o de criada de mano o para un matrimonio solo. Informan en Gervasio 130-B, entre San José y Zanja. Teléfono A-8655. 16853 12 Abr.

SE COLOCA una general cocinera repostera, blanca, mediana edad, aseada y cumplidora. Sabe hacer plaza y variar a satisfacción. No duerme en el acomodo, No saca comida. Informan tel. A-4910. U. H. 16858 12 Abr.

SE OFRECEN

SE DESEA colocar una buena cocinera; es repostera; hace plaza; sabe cumplir bien con su obligación. Tel. M-8610. U. H. 16663 11 Abr.

SE OFRECE española para cocinar, sin pretensiones; duerme fuera. Sabe cocinar, Venus 77, esquina a Samaritana. Guanabacoa. U. H. 16862 10 Abr.

SE OFRECE una joven mestiza para cocinar; entiende bien la cocina; desea buen sueldo. Teléfono A-6923. 16782 12 Abr.

SE DESEA colocar una muchacha española para cocinar y limpiar, siendo corta familia. Informan en Luz número 8; teléfono A-5985. 16788 12 Abr.

ESPAÑOLA, se ofrece como buena cocinera y repostera; gana buen sueldo; hace plaza si lo desean. Prefiere Víbora o Loma del Mazo. Informan: I-2653. 16787 12 Abr.

SE DESEA colocar una señora española para cocinar y limpiar para matrimonio solo o corta familia. Buenos informes. Teléfono A-9549. 16795 12 Abr.

SE DESEA colocar cocinera joven de color; sabe cumplir con sus deberes. No duerme en la colocación. Informan: 5a. número 74. Teléfono F-4966. S-2675 12 Abr.

SE DESEA colocar una cocinera peninsular en casa de moralidad que no tenga plaza. Sueldo, $30. Tel. F-5465. S-2674 12 Abr.

SE DESEA colocar una señora de color, para cocinar; sabe cumplir bien con su obligación; no duerme en la colocación. Informan: teléfono I-6183. U. H. S-2677 12 Abr.

DESEA colocarse una general cocinera de mediana edad, de reconocida honradez. Tiene quien la garantice. Sueldo: $39. Teléfono F-1629. U. H. 16824 12 Abr.

DESEA colocarse una general cocinera, de mediana edad; es sola y no saca comida. Sueldo: $35 a $40. Tiene buenas referencias; teléfono F-1629. U. H. 16825 12 Abr.

DESEA colocarse una cocinera jamaiquina, o para lavar. Tiene buenas referencias. Teléfono FO-1886. 16846 12 Abr.

UNA SEÑORA peninsular desea colocarse de cocinera o para limpieza, para un matrimonio. No duerme en la colocación. Informan teléfono A-9577. U. H. 16841-42 12 Abr.

DESEA colocarse una española de cocinera. Lleva tiempo en el país; no duerme en la colocación. Tel. F-2567, Vedado. 16843 12 Abr.

SE OFRECE una muy buena cocinera a la criolla y española. Sabe hacer dulces, muy limpia; tiene recomendación de donde trabajó. Pero no duerme en la colocación. Teléfono A-4792. 16839 12 Abr.

SE DESEA colocar una joven española para cocinar y limpiar. Tiene buenas referencias. Informan Belascoaín 246. Teléfono M-7709. 16831 12 Abr.

SE DESEA colocar una joven española para cocinar y limpiar. Para matrimonio solo o para cuartos. Tiene referencias. Informan teléfono F-3298. S-2679 12 Abr.

SE DESEA colocar una española de mediana edad para la cocina; si es poca no le importa ayudar a los otros quehaceres. En la misma una joven para la limpieza y coser. Compostela 145. S-2681 12 Abr.

SE DESEA colocar una cocinera española. Cocina a la española y criolla. Tiene referencias. Lleva tiempo en el país. No duerme en la colocación. Informan teléfono M-3324. 16837 12 Abr.

(31).—Cocineros

SE DESEA colocar un joven español cocinero, conoce toda clase de comida con buenos informes, sale al campo. Dirección Sol 12 habitación No. 5. U H 16272 10 Ab

DESEA colocarse un peninsular de mediana edad, de cocinero en casa de comercio o almacén. Tiene buenas referencias. Informan teléfono F-5524. U. H. 16639 10 Abr.

SE DESEA colocar un cocinero de color con referencias; hace de todo. Calle J y Calzada. Teléfono F-1906. S-2660 12 Abr.

SE DESEA colocar un buen cocinero y repostero en casa particular o de comercio. Buenas referencias. Tel. F-3535. 16725 12 Abr.

SE DESEA colocar un cocinero repostero español en casa particular u hotel comercio. Va a las afueras; tiene muy buenas referencias de casas conocidas. Informes teléfono FO-1927. U. H. 16670 10 Abr.

COCINERO peninsular mediana edad, prontitud y esmero en toda clase de cocina y repostería, acostumbrado a todo el servicio fino de casas particulares y del comercio; desea colocarse. Sale al interior. Informan teléfono U-5122. U. H. 16856 12 Abr.

COCINERO español, se ofrece para casa particular o de comercio. Cocina española y criolla y sabe de repostería. No tiene grandes pretensiones y sale al interior y repartos. Informan tel. A-3090. 16857 12 Abr.

SE DESEA colocar un joven español, de cocinero en casa de comercio o bodega. Teléfono M-5606. 16878 12 Abr.

SE OFRECE un cocinero bueno para casa particular o huéspedes; si no es buena que no se presente. Tel. 5221. 16779 12 Abr.

COCINERO chino, joven, desea colocarse en casa particular. Cocina bien a la criolla, española y repostero; muy limpio. Tiene referencias. Informan Zanja número 47, altos. Preguntar por Manuel Eng Duey. Teléfonos A-4352 y M-1186. 16793 12 Abr.

SE DESEA colocar un cocinero, en fonda o almacén; o en casa particular. Informan: Telf. F-3812. S-2673 12 Abr.

(33)—Chauffeurs

SE DESEA colocar un chauffeur mecánico de color, del campo, con bastante práctica en la ciudad. No tiene pretensiones y tiene buenas referencias. Informa: Morales. Teléfono A-9880. U. H. 16716 12 Abr.

CHAUFFEUR mecánico, joven japonés, desea colocarse en casa particular con buenas referencias. Informan tel. F-2946. 16885 12 Abr.

CHAUFFEUR español, desea colocarse en casa particular o de comercio. Tiene buenas referencias de las casas donde ha trabajado y entiende de mecánica. Para más informes: llame a los teléfonos A-2394 y M-9572. 16870 12 Abr.

CHAUFFEUR español, se desea colocar en casa particular; con varios años de práctica; maneja toda clase de máquinas y tiene recomendación de la última casa que ha trabajado. Para informes llamen al F-4580, Antonio Fernández. U. H. 16762 12 Abr.

CHAUFFEUR español, desea colocarse en casa particular o de comercio. Informan: teléfono M-8327. S-16821 12 Abr.

CHAUFFEUR español, desea colocarse en casa particular o de comercio. Tiene referencias. Informan teléfono U-5207. Claudio. 16828 11 Abr.

(34).—Tenedores de libros y Oficinistas y Empleados de Oficinas

EMPLEADO competente (contabilidad, mecanografía, etc.), práctico ferrocarriles, se ofrece, no tiene pretensiones. E. Pérez-Cortés. Empedrado 75, Barbería. U H 16371 13 Ab

JOVEN español. Desea trabajar como ayudante de carpeta o de dependiente de comercio. Sabe escribir a máquina; tiene buenas referencias. Informes en el teléfono F-5016. U. H. 16603 11 Abr.

TENEDOR de libros competente y corresponsal, con conocimiento de inglés, solicita empleo permanente. Inmejorables referencias puede dar de las casas que ha trabajado. Informes: tel. A-1824. 16819 15 Abr.

(35).—Varios

HIJO de asiático (cubano) de 34 años acostumbrado al servicio de profesionales, desea colocarse de criado, portero o para limpieza de oficina. U-5122. U H 16422 10 Ab

SE OFRECEN

SE DESEA colocar en casa particular para fregar máquinas, un muchacho de color. Informan San Nicolás número 145, bajos. 16724 12 Abr.

DESEA colocarse un joven español fino, para la limpieza de oficinas, para portero o ayudante de chofer. Tiene buenas referencias. Informan en el Hotel Cuba, teléfono M-8481. 16755 12 Abr.

UNA JOVEN española desea una peluquería o barbería para lavar y limpiar. Sabe y entiende el trabajo. Tiene referencias. Llamen al tel. A-9237. 16767 15 Abr.

SE OFRECE una señora para cuidar niños en su casa particular, en la calle 15 entre 17 y 20, Reparto Miramar. Preguntar por Sara Alvarez. 16866 12 Abr.

SEÑORES PROPIETARIOS Y COMERCIANTES

Un hombre activo y con garantía suficientes; se les ofrece como cobrador. Manuel Paz. M-6433. 16827 11 Abr.

JOVEN extranjero, activo y con garantía. Solicita plaza de viajante o vendedor. Avisar a Sauma. Malecón 46. Teléfono A-8318. 16790 12 Abr.

DESEA colocarse un hombre español de mediana edad, de sereno, portero, camarero o se encarga de la limpieza de alguna casa. Tiene buenas referencias. Teléfono I-6241. 16823 12 Abr.

(H) COMPRA Y VENTA DE FINCAS

(36)—Urbanas

EN $8.500

Milagros 41, entre J. B. Zayas y Cortinas, a la brisa y a una cuadra del tranvía. Casa de portal, sala, saleta, tres cuartos, comedor al fondo, cuarto de criado con servicio; toda decorada; es un palacio. R. Valdés, informan en la misma, de 9 a 12 y de 4 a 6. No se trata con agentes ni corredores. 16741 11 Abr.

VENDO EN SANTOS SUAREZ

frente al tranvía y parte alta, de lo mejor, una casa moderna. Tiene portal, sala, recibidor, tres cuartos, un cuarto de baño intercalado, comedor, cocina y patio; precio único $6.000. Dueño, en Santos Suárez esquina a Paz, bodega, de 1 a 5. U. H. 16471 10 Abr.

BARATISIMA la planta baja de Patria 38. Vale $40, se da en $30. Sala, dos cuartos, comedor, cocina, magnífico baño, patio, pasillos laterales. Linda y fresca. Patria empieza en el número 601 de la Calzada del Cerro. La llave en el número 40. El señor Morales le enseñará la casa. 16838 17 Abr.

VENDO REGIA CASA MODERNA

en la Avenida de Santa Catalina, lo mejor, rodeada de los mejores colegios de la capital; consta de jardín ,portal, sala, recibidor, hall, cuatro cuartos, un cuarto de baño, regio comedor, pantry, cocina, garage y patio. Precio $10.000. No corredores. Dueño en Santos Suárez y Paz, bodega, de 1 a 5. U. H. 16477 10 Abr.

SE ARRIENDAN

Dos fincas rústicas de 6 y 14 caballerías, respectivamente, con aguadas fértiles, pozo, casa, siembras y sepas de caña; situada en el barrio Candela Norte, Güines, con carretera al frente, a dos kilómetros de la Central, bodega Zaragoza. Informan: Estudio del doctor Gonzalo Pérez. Informan: Telfs. U 4962 y U 3964. UH S 2116 10 abril.

VENDO, por no lidiar con los inquilinos. Regalo la casa San Nicolás, dos plantas, losa por tabla, escaleras mármol, 294 metros terreno; renta $200 mensuales. $18.500. García Finlay 119, altos. 16686 17 Abr.

CON 8.000 al contado, puede comprar la lujosa casa de 19 número 2, el resto en hipoteca. Informan: 17 y N, teléfono F-1956. 16771 11 Abr.

VENDO una casa a una cuadra de la Calzada. Portal, sala, saleta, dos cuartos, en $2.400. Renta $25. Informan: Marqués de la Torre 36, teléfono I-6714, Sánchez. 16763 12 Abr.

VENDO dos casas, Luz 48, esquina a Bertemati, Guanabacoa, en $1.500. Su dueño: Ayesterán 12, habitación No. 8. 16719 12 Abr.

VENDO casa en la calle Virtudes, de tres plantas, modernas, con dobles baños, buena renta, en 21.000. Informan teléfono U-1980. 16887 16 Abr.

SE DESEA comprar una casa esquina, aunque sea vieja, a precio de situación. Debe de ser de Reina al Mar y de Belascoaín a Monserrate. Dirigirse al señor Bosch, Apartado 154, Habana. 16898 15 Abr.

GANGA, calle 25, Vedado. Vendo bien situado chalet, todo confort. Cuatro cuartos, dos cuartos altos, garage y demás comodidades. Mide 533 metros. El que lo vea lo compra. Precio: $30.000. García. Teléfono A-9417. S-2683 12 Abr.

SE VENDE en $3.500 casa de mampostería y madera tres cuartos, sala y saleta, cocina y servicios, patio y traspatio; portal de mampostería. En San Francisco y Buenaventura. Visitaria con su dueño. Teléfono U-5246, Ortiz. 16867 12 Abr.

CASAS EN BUEN RETIRO

Vendo dos modernas casas de 7.500 y 8.500, a plazos. Y vendo chalecito propio para matrimonio en $3.500. Mi teléfono: FO-2526, de 12 a 4. 16834 11 Abr.

REPARTO Batista, calle C entre 8 y 9, vendo casa madera pisos mosaicos, media cuadra Iglesia y tranvía, con buena sala, dos cuartos y servicios sanitarios. Precio: 1.600 pesos. Informes en la misma. Unica portal. Mosaicos. 16802 11 Abr.

VENDO una quinta en La Lisa, chalet dos plantas, preciosos jardines, agua en abundancia; lugar con árboles frutales y de sombra. Informan teléfono M-2461. San Rafael número 66, bajos. S-2670 19 Abr.

(I)—COMPRA Y VENTA DE SOLARES YERMOS

GANGA positiva, le vendo a 5 pesos vara regia esquina en Avenida de Acosta y Juan Delgado, Víbora. Mide 875 varas. Le acepto parte contado, resto a plazos. Trato directo, Juan Delgado y Acosta, Villa Eugenia. No corredores. 16695 14 Abr.

REPARTO MIRAMAR, próximo a Quinta Avenida, vendo bonita parcela de esquina, 18x25 a $10 vara. G. del Monte. Habana 82, teléfono A-2474. 16733 11 Abr.

VEDADO, en J, próximo al Malecón, acera de la sombra, vendo parcela de centro de 11 de frente por 22 de fondo a $35 metro, G. del Monte. Habana 82, teléfono A-2474. 16732 11 Abr.

CASI regalada traspaso parcelita en la Loma de Luz, de 10x15, tercera parte de entrada y resto a diez pesos mensuales. Informan: teléfono I-3744. 16826 13 Abr.

ESQUINA

Infanta, en el lugar más comercial, 850 metros, a 125 pesos terreno y fabricación. Otra Estrella, cerca de Belascoaín, 12.50 por 18. Otra calle de Rayo, 5.47 por 13.46, en 9.000. 136 metros a la brisa, calle de Lealtad, 14.500. Informan directamente a comprador, Estrella 128, primer piso por Escobar. No corredores. 16740 11 Abr.

SOLICITUDES DE TRABAJO:

10 CENTAVOS

DEPARTAMENTO DE ANUNCIOS CLASIFICADOS

10 CENTAVOS
DE 7 A. M. A 4 P. M.; Y DE 4 A 10 ½ P. M.
15 CENTAVOS

M.E.C.D. 2016

MAS ANUNCIOS DE ULTIMA HORA

SOLARES YERMOS

MAGNIFICO solar de quince varas por cuarenta y siete, situado en lo mejor del Reparto Ampliación de Almendares. (Calle Avenida de Consulado, acera de la brisa). Se vende baratísimo a plazo o al contado. Sr. Raúl. Teléfonos A-1294 y M-7348. 16734 14 Abr.

REPARTO MIRAMAR
En la calle Dos casi esquina a la Tercera Avenida, muy cerca del Puente Habana, vendo solares de 20 metros por 45 a $6 la vara, pagando de contado tan sólo $1. Informa señor Joaquín Delgado. Tel. I-4571.
16756 14 Abr.

SOLARES EN EL VEDADO
Muy bien orientado y excelente situación con frente a la calle M, vendo uno y otro con frente a la calle 21 entre L y M. Se dan facilidades para el pago. Informan de 2 a 4 de la tarde. Teléfono M-8582, señor José Colmenares.
16757 14 Abr.

PLAYA MARIANAO
Vendo solares en lugares excepcionales desde $8 el metro con sólo $2 de contado por metro. Informa de 2 a 4 p. m. el señor José Colmenares, teléfono M-8582.
16758 14 Abr.

AVENIDA CARLOS M. CESPEDES
Vendo un solar de 952 metros bien situado a $9 metro con sólo pagar de contado $2 por metro. Informa Sr. Joaquín Delgado, Obispo número 55 altos. Por Telf. I-4571.
16759 14 Abr.

VEDADO
Esquina de 22 1|2 por 25 metros en 17 y 14, con la cimentación y la verja construída. Precio $28 metro. Dando facilidades de pago. Informa de 2 a 4 p. m. Teléfono M-8582, señor José Colmenares.
16760 14 Abr.

(J) COMPRA Y VENTA DE ESTABLECIMIENTOS

POR TENER que hacer un viaje se vende una vidriera de tabacos y cigarros con quincalla. Informan Villegas 87. 16678 14 Abr.

SE VENDE una vidriera en un buen hotel. Informan: Hotel Astor. 16690 12 Abr.

SE VENDE un garage equipado de todo buen punto, trabajando divinamente. Por embarcarse. Informan F-4799, Faustino. 16698 14 Abr.

SE VENDE un café-lechería en el Reparto Batista, por no poderla atender su dueño. Informan teléfono I-3464. 16700 15 Abr.

POR TENER que embarcarme vendo la carnicería en una de las mejores barriadas de la Habana. También admito un socio para con él dependiente; es un negocio que no admite duda ninguna. Informan teléfono F-2036 y F-5068, llamen de 6 a 11 y de 4 a 8. 16701 30 Abr.

OPORTUNIDAD. Por embarcar vendo vidriera tabacos, cigarros y quincalla. Obrapía y Compostela. Informan en la misma. 16729 12 Abr.

SE VENDE una zapatería sita en Habana y Tejadillo. Tiene máquina de coser, zurcir, con todas sus piezas en buenas condiciones. Cuento con buena clientela. Se vende muy barata por tener su dueño que embarcar. Informan en la misma, de 8 de la mañana a 7 de la noche. Teléfono M-3636. 16745 11 Abr.

POR TENER que embarcarse se vende una carnicería y de los mejores puntos de la Habana. Se da barata. Informan: Concordia 190. Teléfono U-3020. 16855 11 Abr.

SE VENDE HOTEL
por la mitad de su valor y facilidades en el pago, urge por tener que embarcar sus dueños. Punto es el mejor. Informan en Indio 25, Sr. Gutiérrez.
16775 14 Abr.

SE VENDE en magnífico lugar, bueno y amplio garage. Informan en el teléfono F-2444. 16808 14 Abr.

(L) AUTOMOVILES

(39)—Venta

DODGE del 26, se vende muy barato; está como nuevo; se puede ver todo el día en Milagros y Pasaje Enrique, bodega, Vibroa. 16723 14 Abr.

EN $390. Doy un Dodge al contado. Tiene gomas Ballon. Véanlo en Concordia 181, de 7 a 1. 16708 13 Abr.

VENDO Packard de 6 cilindros, 5 pasajeros, en perfecto estado, con cinco gomas nuevas, en $500. Aguacate número 19. Garage Dolly. 16772 13 Abr.

SE VENDE un camión White de 5 toneladas y marcado por 7 y media. Está en perfecto estado y se somete a cualquier prueba. Recién ajustado y pintado. Informan: López y Hno. Cienfuegos número 37. 16864 17 Abr.

GANGA
Vendo mi "Jordan", 7 pasajeros. Su magnífico estado, acabado de pintar. Véalo en calle 10 número 15, de 12 a 2 p. m. Vedado. U. H. 16820 12 Abr.

(LL) DINERO EN HIPOTECAS

(41)—Se ofrece

DINERO PARA HIPOTECA
tengo varias cantidades que doy a más bajo tipo de plaza, mucha reserva, sobre casas, solares y fincas. Vallongo, teléfono A-1988. U. H. 16472 10 Abr.

DINERO Compañía Americana, invertiría $500.000 en hipoteca fraccionados, Habana, Vedado y Repartos sobre buena garantía, bajo interés. Soliciten detalles. Teléfono A-9417.
S-2684 14 Abr.

HIPOTECAS
Damos cualquier cantidad en la Habana y sus barrios desde el 6 1|2 por ciento verdad. No haga operación sin vernos. Traiga la escritura. Negocio rápido. Arrondo y Nicolás. Reina 63. Teléfono A-5276.
16835 19 Abr.

DINERO EN SEGUNDAS HIPOTECAS
Tenemos dinero siempre que haya garantía en Habana y Vedado. Compramos condominios y damos dinero sobre participaciones. Traiga la escritura. Operación en el día. Arrondo y Nicolás, Reina 63. A-5276.
16836 19 Abr.

OPORTUNIDAD
Tengo dinero desde $10.000 en adelante al 5 por 100 para devolver en 10 o 20 años. Informes: teléfono I-2372, de 1 a 3 p. m. 16271 12 Abr.

(N) COMPRA-VENTA DE OBJETOS VARIOS

FILATELICOS
Sellos de Cuba del año 1890 al 1897 desde un centavo dull blue, dos centavos rosa, cuarenta centavos orange brown y otros. Apartado 697, M. Martínez, Habana. U. H. S-2647 23 Abr.

COMPRA-VENTA DE OBJETOS

VENDO 500 pies de cartón en piezas de 90" por 50" de ancho medio grueso. San José número 109. Teléfono U-2690. S-2657 12 Abr.

SE VENDEN 2.000 tejas francesas. San Salvador 8, Cerro.
16672 12 Abr.

VENDEMOS
Cajas de caudales de diferentes tamaños, archivos de acero en tamaño cartas, muebles de oficina de caoba y americanos; máquinas de escribir y otras piezas sueltas. Todo a precios de ocasión. La Confianza, Suárez número 7, esquina a Corrales. 16872 24 Abr.

COMPRO MARMOL
de uso, o mostrador completo de carnicería. Avisen Serrano número 4, Santos Suárez. Telf. I-3121. 16876 12 Abr.

SE VENDEN cuatro magníficos armarios de cedro y otros muebles de oficina. Todos en muy buen estado. Pueden verse de 3 a 5 en Amistad número 61-A, bajos. 16813 11 Abr.

(Ñ) ENSEÑANZAS)

INGLES
Enseñado por profesora americana. Sorprendentes resultados en pocas semanas. El discípulo leerá, escribirá y hablará el inglés en breve tiempo. Lecciones a domicilio también. Miss Kapan. San Lázaro 318. Teléfono U-4768.
16673 9 May.

PROFESORA de Instrucción Pública, se ofrece para dar clases a domicilio en la Habana, Cerro, Jesús del Monte y Marianao. Teléfono F0-7194. 16769 15 Abr.

PROFESORA de corte y costura, da clases por horas. Precios económicos. Teléfono F-2204. 16889 12 Abr.

PROFESOR de Francés e Inglés, da clases en casas particulares y en la suya. Teléfono A-4986. S-2672 24 Abr.

(O) HOSPEDAJES

(45)—Hoteles

PALACIO TORREGROSA HOTEL
Es uno de los buenos hoteles situado en el centro bancario y comercial, a una cuadra de los carritos, sin ruidos molestos durante la noche. Alquilamos departamentos por mensualidades, en módico precio. Compostela 65. 16727 24 Abr.

HOTEL Las Antiguas Américas, Monte 51. Se alquilan espléndidas habitaciones amuebladas. Pensión completa: $30, una sola persona. Matrimonios: $55. También se admiten abonados al comedor. Teléfono A-9477.
16868 14 Abr.

(Q) COMPRA Y VENTA DE INSTRUMENTOS DE MUSICA

PIANOS $350. Autopianos $550. Pianos del alquiler. Afinaciones y reparaciones a poco costo. Victrolas Ortofónicas Victor a $100. Cambiamos fonógrafos por Ortofónicas. Discos y Rollos de todas clases. Ukeleles a $4. Mandolinas $4. Violines $12. Drum Ludwig $45. M. y G. Salas. San Rafael 14. Tel. A-4368.
U. H. E-802 20 Abr.

SE VENDE una Pianola eléctrica que está como nueva. Se da barata. Jesús Peregrino número 57. Alfredo. 16774 12 Abr.

SOLO POR DIEZ DIAS
Piano o Piano Automático, magnífico, completamente nuevo, acabado de recibir de fábrica, lo puede adquirir por $40 o $50 de entrada. Un Melodifono Superfónico —el mejor aparato fonográfico moderno— lo puede comprar pagando $8 mensuales. Esto sólo puede ofrecerlo la Casa de Música más conocida de América, cuyos instrumentos son los mejores. Ofrecemos un piano de media cola, de uso, marca Pleyel, a precio de ganga. "University Society Inc". La Casa de "La Mejor Música del Mundo"; Zenea (Neptuno), 182, teléfono U-5017.
16697 9 May.

SE VENDEN
a precio de oportunidad una pianola Lindeman; está como nueva y una nevera de porcelana tamaño grande, con tres puertas. Suárez número 7, bajos.
16873 13 Abr.

(S) MUEBLES Y PRENDAS

(52)—Venta

COMPRE SUS MUEBLES A PLAZOS
Precioso juego de cuarto por 10 pesos al mes; uno de sala 8 pesos; uno de recibidor, 5 pesos; una cama de hierro 3 pesos; un escaparate con lunas biseladas 4 pesos; una lámpara de sala, cuarto o comedor, 3 pesos; muebles de oficina y todo lo que abarca el giro, con grandes facilidades de pago. "La Casa López", Padre Varela número 76-D, (Belascoaín) cerca Carlos III. Teléfono U-4541. Alquilamos mueblees de todas clases. Hacemos cambios de muebles y los recibimos en fondo. No deje de visitar nuestra exposición. Ahorrará dinero y tiempo.
U HS-2441 30 abril

LIQUIDACION DE MUEBLES
Un juego de cuarto, de tres cuerpos, de caoba, con bronces fileteados, 7 piezas, $325; uno id. de cedro en color beis estilo Luis XV, $295, y uno id. verde 7 piezas, ganga, $145, y uno id. de dos cuerpos, de caoba, marqueteado, verdadera ganga, $200 una caja caudales Mosler safc. 18 por 20 pulg. $45.00; juego cuarto azul cobalto, jaspeado, $85; uno id. de cedro en color caoba fileteado en celuloide, $110; juego de sala de caoba, color rosa-lila, $95; uno id. en color gris, $70; uno de recibidor de caoba, tapizado, de cuero, ganga verdad, $75; uno de mimbre 90 pesos; vitrinas desde $20; escaparates modernos con lunas, desde 24 pesos; id. antiguos, a $18; coquetas de cedro con tapa de cristal desde $12; id. antiguas a como quiera; aparadores modernos desde 12 pesos; una Pianola eléctrica nueva $375; una Merville Clark de caoba $225 ; una victrola ortofónica nueva, varias de gabinete desde $45; fonógrafos desde $8; baúles escaparates desde $10; máquinas Singer desde 10 pesos; e infinidad de piezas sueltas que las damos a precios nunca vistos. "LA CASA FERRO", Gloria número 123. Teléfono M-1296.
U H 15764 11 Ab

MUEBLES Y PRENDAS

POR FALTA de local vendo gran juego de cuarto laqueado, verde Nilo; escaparate tres cuerpos, 150 pesos, costó 400. Otro de dos, decorado, 75; juego comedor tipo Adan, 150; sala, laqueado, tapizado, 50; varias mesas comedor para cuatro personas, a dos pesos; otras más pequeñas, 80 centavos; varias camas Simons, cameras, a 5; sillones caoba, a 5 pesos el par. Reina 106 bajos, casa particular. 16871 11 Abr.

(W) COMIDAS

EN HABANA 83, altos, se admiten abonados al comedor. También se sirven cantinas. Precios de situación. Teléfono M-6541. 16706 12 Abr.

AGENCIAS DE MUDADAS

"LA CASA FERRO"
SE HACEN VIAJES AL CAMPO PERSONAL COMPETENTE Y HONRADO. PRECIOS MODICOS Y GARANTIA ABSOLUTA. GLORIA 127. TELEF. M-1296.
U. H. 15765 11 Abr.

VAPORES DE TRAVESIA

Lloyd Norte Alemán

Servicio Mensual de Pasaje
Para VIGO, CORUÑA, GIJON, BOULOGNE SUR MER y BREMEN
El vapor alemán
"Seydlitz"
saldrá de la Habana
el día 8 de Mayo
Admite pasaje de Cámara y Tercera Clase.
Además carga general para los puertos arriba mencionados.
Para más informes:
A. C. FABRICIUS & CO., S. en C.
Edificio Casteleiro. Dep. 606.
Teléfonos M-8082 y M-5304.
Oficinas de Pasaje de 3a. Clase
AMARGURA, 1.
Habana.
Oficina de Pasaje de Cámara:
OBISPO No. 28.
Teléfono A-3455.
Ind.

LINEA HOLANDESA AMERICANA

El magnífico trasatlántico holandés de 17.000 toneladas:

SPAARNDAM

.. Saldrá fijamente el día 21 de Abril para los puertos de
VIGO, CORUÑA, SANTANDER BOULOGNE-SUR-MER Y ROTTERDAM

Próximas salidas para dichos puertos:
Vapor SPAARNDAM, 21 de Abril.
Vapor EDAM, 12 de Mayo.
Vapor MAASDAM, 2 de Junio.
Vapor LEERDAM, 23 de Junio.
Vapor SPAARNDAM, 14 de Julio.
Vapor EDAM, 4 de Agosto.
Vapor MAASDAM, 25 de Agosto.
Vapor LEERDAM, 15 de Sptiembre.
Vapor SPAARNDAM, 6 de Octubre.
Vapor EDAM, 27 de Octubre.
Vapor MAASDAM, 17 de Noviembr.
Vapor LEERDAM, 8 de Diciembre.
Vapor SPAARNDAM, 29 de Diciembre.
Vapor EDAM, 19 de Enero de 1929.
Vapor MAASDAM, 9 de Feb. de 1929.

VERACRUZ Y TAMPICO
Vapor EDAM, 14 de Abril.
Vapor MAASDAM, 5 de Mayo.
Vapor LEERDAM, 26 de Mayo.
Vapor SPAARNDAM, 16 de junio.
Vapor EDAM, 7 de Julio.
Vapor MAASDAM, 28 de Julio.
Vapor LEERDAM, 18 de Agosto.
Vapor SPAARNDAM, 8 de Septiembre
Vapor EDAM 29 de Septiembre.
Vapor MAASDAM 20 de Octubre.
Vapor LEERDAM, 10 de Noviembre.
Vapor SPAARNDAM, 1o. de Diciembre.
Vapor EDAM 22 de Diciembre.
Vapor MAASDAM 12 de Ene. de 1929.

Admitn pasajeros de primera clase y de Tercera Ordinaria reuniendo todos ellos comodidades especiales para los pasajeros de Tercra Clase.
Amplias cubiertas con toldos, camarotes numerados para dos, asientos individuales.

PRECIOS DE PASAJE REDUCIDOS EXCELENTE COMIDA A LA ESPAÑOLA

LINEA DE NEW YORK Y PLYMOUTH BOULOGNE-SUS-MER Y ROTTERDAM
En esta Agencia se expiden pasajes por esta línea, por los lujosos y rápidos trasatlánticos holandeses AMSTERDAM, VOLENDAM, VEENDAM, NOORDAM Y RANDAM.
Para más informes dirigirse a:
R. DUSSAQ S. en C.
OFICIOS, 22 24 y 26. Teléfonos: A-5639 y M-6278.

VAPORES DE TRAVESIA

COMPAGNIE GENERALE TRASATLANTIQUE

VAPORES CORREOS FRANCESES
Bajo contrato postal con el Gobierno Francés
TODOS LOS VAPORES DE ESTA COMPAÑIA ATRACAN A LOS MUELLES DE SAN FRANCISCO O MACHINA, PARA EFECTUAR EL EMBARQUE Y DESEMBARQUE DE PASAJEROS, EQUIPOS Y MERCANCIAS
PROXIMAS SALIDAS

PARA VERACRUZ
Vapor correo francés "CUBA" saldrá el 27 de marzo.
" " " "LAFAYETTE" saldrá el 3 de mayo.
" " " "ESPAGNE" saldrá el 3 de junio.
" " " "CUBA" saldrá el 3 de julio.
" " " "LAFAYETTE" saldrá el 3 de agosto.

PARA CORUÑA, GIJON, SANTANDER Y SAINT NAZAIRE
Vapor correo francés "CUBA" saldrá el 11 de abril a las 12 del día
NOTA.—El equipaje de bodega y camarotes se recibirá en el muelle de San Francisco o Machina (en donde estará atracado el vapor) solamente el día 10 de abril de 8 a 10 de la mañana y de 1 a 4 de la tarde. El equipaje de mano y bultos pequeños los podrán llevar los Sres. Pasajeros al momento del embarque el día 11 de abril de 8 a 10 de la mañana.
Vapor correo francés "LAFAYETTE" saldrá el 15 de mayo
" " " "ESPAGNE" saldrá el 15 de junio.
" " " "CUBA" saldrá el 15 de julio.

VIAJE EXTRAORDINARIO
del vapor correo francés "LAFAYETTE" que vendrá núicamente a la Habana, para salir directamente de este puerto para:
VIGO, CORUÑA, SANTANDER y SAINT NAZAIRE
el día 30 de junio a las 12 del día.
Para CORUÑA, SANTANDER Y SAINT NAZAIRE
Vapor correo francés "LAFAYETTE" saldrá el 15 de agosto.

LINEA DE CANARIAS
Para Santa Cruz de la Palma. Santa Cruz de Tenerife, Las Palmas de Gran Canaria y el Havre.
Vapor correo francés "NIAGARA" saldrá el 7 de julio.

SESIONES DE CINEMATOGRAFO DIARIAS EN LOS VAPORES DE ESTA COMPAÑIA SEGUN CONTRATO CON LA CASA PATHE

IMPORTANTE
Buena comida a la española. Camareros y cocineros españoles.

LINEA DE NEW YORK AL HAVRE, PLYMOUTH Y BURDEOS
En esta Agencia se expiden pasajes por esta línea, por los lujosos y rápidos trasatlánticos franceses "ILE DE FRANCE", "PARIS", "FRANCE", "DE GRASSE", "ROCHAMBEAU", etc. etc.
Para más informes dirigirse a:
ERNEST GAYE
O'Reilly No. 9. Apartado 1090. Teléfono A-1476
HABANA

"EMPRESA NAVIERA DE CUBA, S. A."

SAN PEDRO NUM. 6. — HABANA
APARTADO NUMERO 1641
Dirección Telegráfica:
"Emprenave"
CLAVES EN USO
A. B. C. 4a. y 5a. Edición
Western Union.
Watkins and Apendix.

TELEFONOS:
A-5315 Información General
A-4730 Depto. de Trafico.
A-6236 Pasajes y Fletes.
A-3966 Almacén.
M-5293 1er. Espigón de Paula.
A-5634 2do. Espigón de Paula.

VAPORES EN SERVICIO
Santiago de Cuba, Gibara, Habana, Baracoa, Las Villas, Guantánamo, Julián Alonso, Antolín del Collado, La Fe, Caibarién, Rápido, Cienfuegos, Manzanillo, Joaquín Godoy, Eusebio Coterillo, Jamaica, Cayo Cristo y Cayo Mambí.

PUERTOS DE ESCALA
COSTA NORTE
Caibarién, Nuevitas, Puerto Tarafa, Manatí, (Victoria de las Tunas), Puerto Padre, Chaparra, Gibara, (Holguín, Velasco y Bocas); Vita, Banes, Mayarí, Antilla, preston, Sagua de Tánamo, Baracoa, Guantánamo y Santiago de Cuba.

COSTA SUR
Cienfuegos, Casilda, Tunas de Zaza, Santa Cruz del Sur, Manopla, Guayabal, Manzanillo, Campechuela, Media Luna, Niquero, Ensenada de Mora y Santiago de Cuba.

COSTA NORTE DE VUELTA ABAJO
Bahía Honda, Río Blanco, Berracos, Puerto Esperanza, Malas Aguas, Santa Lucía, Río del Medio, Dimas, Arroyos de Mantua y La Fe.

PUERTO RICO
San Juan, Ponce, Mayagüez y Aguadilla.

REPUBLICA DOMINICANA
Santo Domingo, San Pedro de Macorís y Puerto Rico.

HAITI
Haití, Aux-Cayes y Port Au Prince.

JAMAICA
Kington.

Vapores Correos de la

COMPAÑIA TRASATLANTICA ESPAÑOLA

SERVICIOS REGULARES CADA 22 DIAS
PASAJE, CARGA Y CORRESPONDENCIA
LINEA RAPIDA PARA NEW YORK Y NORTE DE ESPAÑA, Y MEXICO.
El vapor "CRISTOBAL COLON", saldrá para NEW YORK, CORUÑA, GIJON, SANTANDER Y BILBAO, el día 13 de abril de 1928.
Próximas salidas:

PARA VERACRUZ, 48 horas de viaje:		PARA NEW YORK, CORUÑA, GIJON, SANTANDER Y BILBAO,	
Cristóbal Colón	6 abril.	Cristóbal Colón	13 abril.
Alfonso XIII	3 abril.	Alfonso XIII	5 mayo.
Cristóbal Colón	9 mayo.	Cristóbal Colón	27 mayo.
Alfonso XIII	11 junio.	Alfonso XIII	18 junio.
Cristóbal Colón	3 julio.	Cristóbal Colón	10 julio.

...entencias: Próximas salidas:
...García, ...os de tercera ordinaria son servidos por camareros en ...ión de la ...or provisto de sillas giratorias y ventiladpes. Excelentes ... defendi... ...inos.

...NE . A NEW YORK, CADIZ Y BARCELONA:
Montevideo, sobre el 6 abril.
Manuel Calvo. . . . 28 abril.
Antonio López . . . 19 mayo.
Montevideo . . . . 11 junio.
Manuel Calvo. . . . 3 julio.

Todos ... vapores atracan a los Muelles de la Port of Havana Docks Co.
Para ...informes: MAN UEL OTADUY, Agente General.
Edificio de la Lonja.—Planta baja.
Telf. A-7900 HABANA. Apartado 707

Los pasajeros ... amplio comedor con menús ...

¿Tiene Vd. que vender, comprar, alquilar, ofrecer o solicitar?
El DIARIO DE LA MARINA le tomará su anuncio por teléfono.
DICTE SU ANUNCIO POR LOS TELEFONOS:
M-3378 } de 8 a 5 P. M. A-3856 de 5 a 10 P. M.
A-1014 }
Solicitudes de trabajo, 3 días, 10 centavos.

ECOS DE ROSALIA

Boda íntima.— Se trata de una boda íntima celebrada así por el luto que guarda el contrayente que es el joven señor Juan Cheda Gordillo, perteneciente al comercio de esta plaza, el cual unió su suerte a la de la culta directora de la Academia Comercial de Luyanó, la simpática señorita Carmela Prieto Muñoz.

No obstante haberse celebrado este matrimonio con la mayor intimidad y sin anuncio, fué muy concurrido por muchísimas personas de la amistad de los desposados, ávidas de testimoniarles su sincero afecto y su congratulación a tan distinguida y estimada pareja.

Este acto se celebró en el domicilio de la novia, siendo su ritual por lo civil, actuando de testigos los señores Marcelo Prieto y Oscar Cheda.

Fué un acto sencillo e íntimamente cariñoso y donde todos los asistentes fueron finamente obsequiados.

Uno a la felicitación de sus numerosas amistades, la mía, muy efusiva, por la felicidad del nuevo matrimonio.

Baile inaugural.— Terminadas las obras interiores del edificio social del Centro Deportivo Luyanó, situado en Segunda y Meireles, Reparto Rosalía, reformas introducidas en su hermosa casa social, preparatorias para que tenga la misma brillante efecto el día de su inauguración, que está señalado para el 21 del actual; anuncio por medio de estas líneas a instancias de su activo secretario señor Luciano Larrañaga, el elegante baile que tendrá efecto en dicho día inaugural, el que promete constituir un gran acto social y artístico dados los alicientes de que está revestido y las orientaciones incentivas que la comisión organizadora le imprimen, para que resulte tradicional y memorable.

Una de las atracciones del mismo consistirá, en la labor que se derivará de la actuación del comité de damas nombrado para darle realce a tan primorosa fiesta bailable, comité formado por entusiastas damas, las más bellas del reparto, que tienen empeño por que todos los actos que celebre esta magnífica sociedad resulten lo más vistoso y sugestivo posible.

En próxima nota daré a conocer los nombres de las agraciadas componentes de este simpático comité.

Teatro Luyanó.— Este popular salón-teatro sigue muy favorecido por el público después de las reformas introducidas por su flamante empresario J. Tejedor y Compañía, la que ha interpretado fielmente los gustos e inclinaciones del público, exhibiendo excelentes y modernas proyecciones cinematográficas, amenizadas por una magnífica orquesta.

Para la próxima temporada veraniega, dadas las ventiladas y cómodas condiciones de este coliseo, será el punto de reunión y de agrado de las familias de este Reparto, las que pasarán unas veladas muy agradables y muy interesantes en este bellamente reformado cine.

Pedro Muñiz Carrera.

VAPORES DE TRAVESIA

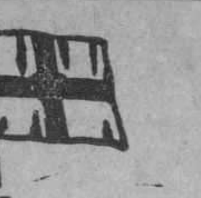

"COMPAÑIA DEL PACIFICO"
MALA REAL INGLESA
El lujoso trasatlántico de 23.500 toneladas de desplazamiento.
"OROYA"
Espléndidos camarotes en primera clase. Excelente cámara de segunda clase y comodidades modernas en cámara de tercera clase.
SALDRA FIJAMENTE el día 18 de abril.
VIGO, LA CORUÑA, SANTANDER, LA PALLICE, LA ROCHELLE y LIVERPOOL
GRAN ESTABILIDAD, COMODIDAD, CONFORT, RAPIDEZ, SEGURIDAD

PROXIMAS SALIDAS
para ESPAÑA, FRANCIA e INGLATERRA
Vapor OROYA, el 18 de Abril.
Vapor ORCOMA, el 29 de Abril.
Vapor ORDUÑA, el 3 de Junio.
Vapor OROPESA, el 20 de Junio.
Vapor ORBITA, el 1 de Julio.
Vapor OROYA, el 18 de Julio.
Vapor ORCOMA, el 29 de Julio.

Para Colón, puertos de PERU y de CHILE y por el ferrocarril Trasandino a Buenos Aires.
Vapor ORDUÑA, el 22 de Abril.
Vapor EBRO, el 23 de Abril.
Vapor OROPESA, el 6 de Mayo.

Para NEW YORK.
Vapor EBRO, el 6 de Abril.
Vapor ESSEQUIBO, el 14 de Mayo.
Vapor EBRO, el 1o. de Junio.
Servicio regular para carga y pasaje, con trasbordo en Colón a puertos de Colombia, Ecuador, Costa Rica y Nicaragua, Honduras, Salvador y Guatemala.
DUSSAQ Co. Lt.
Oficios 30. Teléfono A-6540. A-7218.

Anúnciese en el "Diario de la Marina"

MISCELANEA

DINERO
Lo damos sobre joyas y objetos de valor. La casa que menos interés cobra.

MUEBLES
Tenemos variado surtido. No compre sin ver esta casa. El precio lo pone el cliente.

JOYAS
De ocasión, variado surtido.
"LA PERLA"
Animas 84, casi esquina a Galiano.
11736 12 Ab.

PALACIO TORREGROSA
Hotel

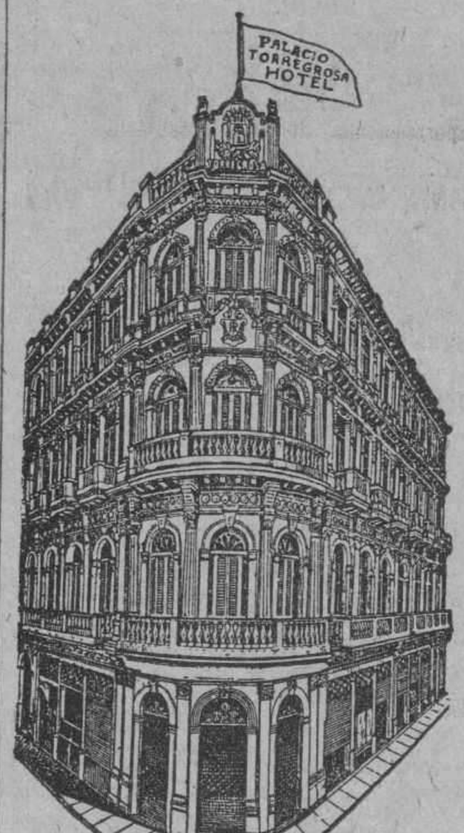

Edificio de cantería construído a prueba de ciclones e incendios, con artística fachada modelada a cincel. Toda la instalación es tipo sanitario que impide la vida microbiana. Todas las habitaciones son amplias, con servicios privados, camas, bastidores con muelles de acero inoxidable y demás servicios de hogar, están construídos a base sanitaria. Casa de calidad y clientes de calidad. Nuestros precios atraen y las comodidades que facilitamos retienen a nuestra clientela que nos recomienda y desea nuestro mejor éxito. Para precios e informes en la administración. Compostela 65. Se alquilan cuartos por meses a precios módicos.
E-793 14 Abr.

LA REINA
TALLER DE JOYERIA
LOPEZ Y RODRIGUEZ
Simón Bolívar No. 93. Tel. 3772

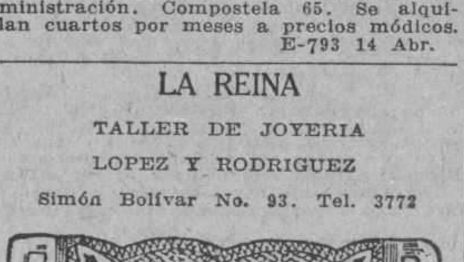

Hebillas de todas formas, frente de oro garantizado con su recibo. Cuero fino y grabadas $4.95. Si le interesa el catálogo de la casa, remita doce centavos para el franqueo.
E-630 9 Abr.

MISCELANEA

SE LIQUIDAN 200 FONOGRAFOS

DE ESTE TIPO A PRECIOS REBAJADISIMOS
INFORMAN
Apartado 981..—Habana
E 818 Ab 12

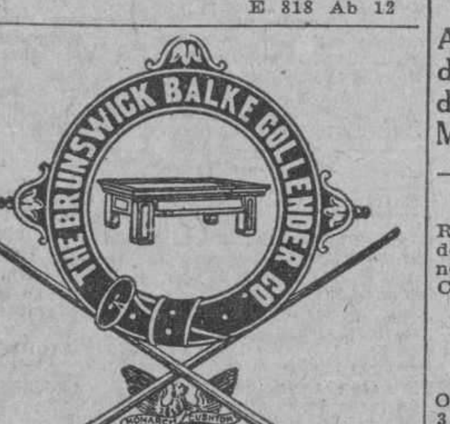

Surtido completo de los afamados BILLARES marca "BRUNSWICK".
Hacemos ventas a plazos.
Toda clase de accesorios para billar. Reparaciones. Pida catálogos y precios.
Julio de Cárdenas (Progreso) números 15 y 17. Habana. Teléfono A-6973.
Hartmann Baja 2. Santiago de Cuba.
E 1863 Ind 1 ag.

CABEZAS SE HA TRASLADADO AL 156 DE NEPTUNO ENTRE GERVASIO Y ESCOBAR
Telf. A-7034.
En esta gran peluquería ofrecemos GRATIS durante cuatro meses la aplicación de los muy renombrados productos de belleza GADION como ser el eficaz astrigente para el cierre de los poros **Crema espumilla** para aterciopelar el cutis **Polvos Rachel** extra, Carmines y Brillos para las uñas insuperable. Tinturas para el cabello del negro al más rubio. **Gratis aplicación.** Rizo permanente $10.00. Corte de melena 50 centavos. Ondulación Marcel 50 centavos. Servicio a domicilio $1.00. Siempre la mjs grande peluquería de la Habana.
CABEZAS
Neptuno núm. 156. Teléfono A 7034.
E-782 Ind. 1 Ab.

DEPARTAMENTO DE COLCHONETAS, COLCHONES, COJINES, ETC.
Nuestro Departamento de colchones, colchonetas, alfombras, mosquiteros, cojines, etc., etc., presenta el surtido más completo de estos artículos.
Colchones y colchonetas en todos los tamaños y calidades desde $1.80, cojines de seda desde $4.00, cestos de mimbre desde $4.00.
Mosquiteros para cama de una persona desde $2.00.
Mosquiteros con su aparato, a $6.50.
Colchones y colchonetas para niños en todas las calidades y precios.
Mosquiteros desde $1.50.
También hemos recibido cojines de piel, en formas y colores variados, muy de moda para adorno y para automóvil, gabinetes y oficinas.
Edredones de seda en colores enteros y floreados.
Todos estos artículos pueden verse en el mismo departamento de colchones, colchonetas, etc.
EL ENCANTO

INGLES EN POCAS SEMANAS

NECESITA SOLAMENTE 15 MINUTOS DIARIOS
Mándenos su nombre y dirección para enviarle información interesante.
THE UNIVERSAL INSTITUTE.—128 E. 86th St.—Dept. 56. New York, N. Y.

SANATORIO "DR. PEREZ-VENTO"

Enfermedades nerviosas y mentales. Para Señoras, exclusivamente
Calle Barreto número 62. Guanabacoa.
E 1776 Ind. 1 ag

DIRECTORIO PROFESIONAL

ABOGADOS Y NOTARIOS

FELIPE RIVERO Y ALONSO
Abogado y Notario
Chacón, 25
Telf. A-8142. Tel. M-1472
E 1776 Ind. 1 Ag

Dr. Elio Roselló y Montaño
ABOGADO Y NOTARIO
Herencias, Divorcios, Asuntos hipotecarios, rapidez en el despacho de las escrituras con su legalización. Oficinas, Empedrado 33. A-8502. E 1791 Ind. 1 ag.

Dr. Leoncio G. ESPINOSA PEREZ
ABOGADO
Administraciones de bienes, pensiones, jubilaciones, Marcas y Patentes, Accidentes de Trabajo, Asuntos Civiles, Mercantiles, Criminales. San Ignacio número 60. Teléfono A-8130. E 603 Ind 12 mzo

SAUL SAENZ DE CALAHORRA
ABOGADO
ANTONIO FERNANDEZ TOSCANO
PROCURADOR
Se hace cargo de toda clase de asuntos judiciales, tanto civiles como criminales y del cobro de cuentas atrasadas. Bufete Aguiar número 43, bajos, entre Empedrado y Tejadillo. Teléfono A-5024.
E. 126—In. 1 En.

Dr. MANUEL ARANDA MUÑOZ
ABOGADO
Asuntos hipotecarios, herencias, toda clase de asuntos civiles. Mercaderes 9. Departamento A. Teléfono M-6173.
E 1779 Ind. 1 Ag.

DIVORCIOS
Reclamación de indemnización por accidentes del trabajo. Jubilaciones. Pensiones. Cobro de cuentas atrasadas. Asuntos Civiles y Contenciosos Administrativos.

DR. OSCAR G. EDREIRA
ABOGADO
O'Reilly 82, por Villegas. Consultas de 3 a 7 de la noche. Teléfono A-1582.
E 638 Ab 22

DOCTORES EN MEDICINA Y CIRUGIA

Cooperación Médica

Empedrado, 47, casi esquina a Aguacate.
Teléfono A 4152.
Institución formada por Médicos Cirujanos y Especialistas.
Cirugía y medicina en general. Enfermedades de señoras y niños. Parteros y Comadronas. Enfermedades de los ojos, garganta, nariz y oídos. Enfermedades de la piel, corazón y pulmones. Asma, Tuberculosis, Estómago e Intestinos. Enfermedades Nerviosas y Mentales.
CLINICA DE ENFERMEDADES VENEREAS Y VIAS URINARIAS.
Blenorragia, Impotencia, Debilidad sexual. Espermatorrea, Sífilis, enfermedades del Riñón y Vejiga.
TATUAJES. Manchas, verrugas y cicatrices se quitan por completo.
Inyecciones de todas clases. Médicos a domicilio.
LABORATORIO: Todas clases de análisis. Transfusiones de sangre con donantes seleccionados. RAYOS X. Ultra-Violetas. Radium. Electricidad médica. Masajes.

CONSULTAS	$2.00
RECONOCIMIENTOS CON APARATOS	4.00
VISITAS	3.00

TRATAMIENTOS A PRECIOS ECONOMICOS.
HORAS DE CONSULTAS: de 9 a 11 a. m. de 1 a 5 p. m. y de 7 a 9 noche.
E 2059 In. 6 Sep.

Dr. Alberto S .de Bustamante
Profesor de Obstetricia, por oposición. Especialidad partos y enfermedades de señoras. Consultas los lunes y viernes de 1 a 3. Clínica Bustamante-Núñez. Teléfono F 3057. Domicilio: 15, entre J y K, Vedado. Teléfono F 1862.

CLINICA BUSTAMANTE
J y 11, Vedado. Cirugía general y especial. Partos. Rayos X y Laboratorio. Teléfono F 1184.
E 1777 Ind 1 ag.

POLICLINICA INTERNACIONAL
Director: doctor David Cabarrocas, Lealtad 143, entre Salud y Dragones. Teléfono A-0544. Consultas especiales de 10 a. m. a 6 p. m., los sábados de 9 a 12 a. m. Para pobres, primera atención médica con motivo de una consulta reconocimiento, examen de Rayos X, análisis parcial, orina, incisión, accesos, inyección intravenosa de Neosalvasán o cualquier otra inyección, cura corriente eléctrica, masaje agua caliente, pulverización vapor, completamente gratis para pobres. Inyecciones especiales para Reumatismo, Anemia, enfermedades de la piel, Sífilis, venéreas, fiebres en general. Tuberculosis, Cáncer, Enfermedad de señoras, Corazón, Riñones, Hígado, Estómago e Intestino. Sistema nervioso, análisis completo de orina y análisis exudado para venéreos, aplicaciones de aparatos de yeso, análisis sangre para sífilis, raspado uterino. Partos y Cirugía en general. Se regala medicina al pobre. Se dan horas especiales para consultas pagas. E 1809 In. 1 Ag.

DR. ABRAHAM PEREZ MIRO
J. C. Zenea (Neptuno) 92. Consultas de 2 a 5. Teléfono A-9203.
T-2700 In. 22 Nov.

Dr. JOSE A. TREMOLS
Médico
Dr. JOSE G. TREMOLS
Médico-Cirujano
CONSULADO 128
De 2 a 4 tarde y de 3 a 9 noche.
E 2063 Ind. 6 Sp.

"POLICLINICA HABANA"
Suárez 32. Teléfono M-6233.
DR. GUILLERMO LEON
Director Facultativo
De Medicina y Cirugía en general. Especialista para cada enfermedad. Consultas de 1 a 5 de la tarde y de 9 a 9 de la noche. Consultas especiales, dos pesos. Reconocimientos, $2.00. Enfermedades de señoras y niños. Garganta, nariz y oídos (OJOS). Enfermedades nerviosas, estómago, corazón y pulmones, vías urinarias, enfermedades de la piel, blenorragia y sífiles, inyecciones intravenosas para el asma, reumatismo, tuberculosis, obesidad, partos, hemorroides, diatetes y enfermedades mentales etc. Análisis en general. Rayos X, masajes y corrientes eléctricas. Los tratamientos y sus pagos a plazos. Telf. M 6233.
E-1810 In. 1 Ag.

Dr. RICARDO CUERVO BARRENA
ESPECIALISTA EN ENFERMEDADES DEL CORAZON
Arterio-Esclerosis, Hipertensión, Nefritis, enfermedades de las venas, reumatismo articular, manifestaciones cardíacas de la sífilis, etcétera. Consultas exclusivamente a horas convenidas, 10 pesos, en San Nicolás, 76 (entre Neptuno y San Miguel), teléfono A-0482 y U-1353. Electrocardiograma en las tres derivaciones, $20. Consultas para pobres, de 6 a 8 de la noche en Monte 40. E-588 12 Ab.

ENFERMEDADES SECRETAS
Antiguas, mal curadas y prostatitis, impotencia, esterilidad. Curaciones garantizadas en pocos días, sistema nuevo alemán. Dr. Jorge Winkelmann; especialista alemán, 28 años de experiencia. San Lázaro 165, a todas horas.
E 1897 Ind. 17 ag

ANALISIS DE ORINA
Completo dos pesos. Prado 62, esquina a Colón. Laboratorio Clínico Químico del doctor Ricardo Albaladejo. Tel. A-3344.
E-1788 Ind. 1 Ag.

EXCEMAS, ALMORRANAS
Excemas por antiguos que sean, se garantiza su curación por un procedimiento especial. Inyecciones intravenosas para Reumatismo, Raquitismo, Dispepsias y Blenorragia. Neurastenia por el procedimiento del doctor Monin. Electricidad Médica para Parálisis y Nerviosismo. Estrechez uretral y sífilis, curación garantizada. Almorranas, son curadas sin operación ni dolor, pudiendo el enfermo continuar sus trabajos diarios. Análisis de orina, 2 pesos y 3 pesos completos. Consultas: de 9 a 12 mañana y 8 a 9 noche diarias. Verdaderos pobres, gratis. Martes de 9 a 10 mañana. Acosta 64.
E 806 Ind. 8 ab.

M.E.C.D. 2016

PROFESIONALES

DR. FELIX PAGES
CIRUJANO DE LA QUINTA DE DEPENDIENTES
CIRUGIA EN GENERAL
Consultas: D número 200, entre 21 y 23, Vedado. Lunes, Miércoles y Viernes, de 2 a 4. Teléfono F-4483.
E 1783 Ind. 1 Ag.

Dr. Manuel González Alvarez
CIRUJANO DE LA ASOCIACION DE DEPENDIENTES
CIRUGIA EN GENERAL
Consultas de 3 a 5. Martes, Jueves y Sábados. Apodaca 3, altos, entre Cárdenas y Cienfuegos. Teléfono A-9102. Residencia particular: calle 9 número 33, entre F y G, Vedado. Teléfono F-2441.
E-1792 Ind. 1 Ag.

DR. ALBERTO SIERRA
Médico del "Servicio de Niños del Dr. Aballí en el Hospital Mercedes".
Ex-Médico de "La Benéfica" y ex interno del Hospital Calixto García. Consultas: diarias de 12 a 2. Los Lunes, Miércoles y Viernes. Niños exclusivamente en Campanario 37, casi esquina a Virtudes. Teléfonos: F-2635 y M-2521.

Dr. Manuel Alvarez Ruelland
MEDICO
Especialista en enfermedades del aparato digestivo. Consultas de 8 a 12 a. m. Calle 12 número 7. Vedado.
E 620 ind. 20 mzo.

Dr. A. E. Milla Solsona
CURA RAPIDA DEL FLUJO
Especialista Enfermedades Señoras. Servicio de Enfermeras. Ultimo procedimiento ruso-alemán, para engordar y enflaquecer. Consultas: Martes, jueves y sábados. De tres a seis. Pobres: miércoles y viernes. San Rafael 102 altos.
E636 ind Mzo 23

ANALISIS DE ORINA
Laboratorio del doctor José R. Arellano, dedicado exclusivamente al Análisis de Orina. Farmacia Nacional, Belascoaín 32. Teléfonos U-3509 y U-5195, Habana.
E-605 Ind. 16 Mar.

MASAJES MEDICINALES
Matilde Alemany. Graduada. Garantizo eliminarle toda grasa. Circulación sangre todo organismo, fortalezca su cuerpo, reconstruya senos con electricidad y mi crema, rejuvenezco su cutis. Animas 15. Teléfono M-2390. 15184 14 Abr.

DR. N. PUENTE DUANY
Catedrático de Anatomía Patológica de la Universidad
Patólogo de la Quinta Covadonga; Cánceres y tumores especialmente; Biopsias y exámenes histológicos. (Envía sus muestras en formal al 10 por ciento). Consultas: Concordia 7 .Telf. U 4320. Martes y jueves, de 5 a 6.
E 483 nd. mzo. 8.

DR. GOMEZ DE ROSAS
Cirujano Director de la Policlínica Nacional. Enfermedades de señoras, estómago, vías biliares y cirugía general. Consultas de 3 a 5. Cerro 551. Tel. A-2560.
E-1895 In. 16 Ag.

DR. PEDRO MONTALVO
Estómago, intestinos y enfermedades del pecho. Aplicación de Diatermia y Luz Alpina. Tratamiento de la colitis en todos sus períodos. Consultas de 4 a 6. Sábados de 11 a 12. Belascoaín 79, altos. U-5050. Lunes y Viernes, $2.00 a pobres. Pobres de solemnidad en "Dispensario Tamayo".
E-645 24 May.

DR. MANUEL GALIGARCIA
Enfermedades Nerviosas y Mentales
Especialista de la Asociación Canaria. Médico de Visita de los Servicios de Nerviosos y P. Enagenados del Hospital Calixto García, Ayudante de la Facultad de Medicina. Consultas: $5.00, de 3 a 5 diarias. J 211, bajos, entre 21 y 23, Vedado. Teléfonos F 2775 F 5885. Sanatorio para tratamientos, Real 68, Arroyo Naranjo. Informes: en la consulta.
E 1790 ind.

DR. B. VILA
Médico cirujano. Exclusivamente niños. Médico de niños del Hospital Mercedes. Consultas diarias de 1 a 3 p. m. Carlos III, 209, esquina a Franco (altos). Teléfono U-5792. E 1800 ind 1 ag

DR. E. PERDOMO
Vías urinarias, estrechez de la orina, venéreo, hidrocele, sífilis, impotencia. Calle D y 11, Vedado, de 1 a 4. Tel. F-4822
E 1086 Ind. 1 Ag.

Dra. MARIA GOVIN DE PEREZ
MEDICA CIRUJANA
De la Facultad de la Habana. Escuela Práctica y Hospital Broca de París. Especialidad en enfermedades de señoras, partos y cirugía. Teléfono U-2439, San Miguel 152, antiguo. E 1802 ind. 1 ag

DR. J. B. RUIZ
Catedrático de la Universidad. De los Hospitales de Filadelfia New York y Calixto García. Especialista en vías urinarias y enfermedades venéreas. Exámenes Uretroscópicos y Cistoscópicos. San Lázaro 221-C, de 1 a 3. Tel. U-6351. Clínica de 4 a 6, a $5.00 semanales.
E-28 31 En.

DR. GERMAN ARGUELLES
Especialista en enfermedades del aparato digestivo. Con prácticas en las principales Clínicas de París, Berlín y Madrid. Gabinete: Velázquez No. 27 (primero). Madrid. E-670 28 May.

DR. GUSTAVO BENITEZ
Médico Cirujano
Medicina en general. Tratamiento por Helioterapia, Hidroterapia, Termoterapia, Electroterapia, Fisioterapia, etc. Consultas, de 1 a 3, Consulado 69. Telf. A 0690.
E 437 31 mzo.

DR. ROGELIO PARERA
MEDICO CIRUJANO
Consultas de 1 a 3 p. m.
Gratis para los pobres Martes y Viernes.
Belascoaín 227, altos.
Teléfonos A-6766. F-1289.
E 443 31 Mzo.

DR. A. V. DAUSSA
Medicina en general. Especialmente vías respiratorias y digestivas. Consultas de 2 y media a 4 p. m. Campanario 113, entre Salud y Dragones. M 8861. Pobres verdaderos 12 y media a 1. Martes y Sábados. E 1872 ind. 1 ag.

DR. J. LYON
De la Facultad de París. Especialidad en la curación radical de las hemorroides sin operación. Consultas de 1 a 3 p. m. diarias. Calle 17 número 451, entre 8 y 10, Vedado.
E 1812 Ind. 1 Ag.

DR. ABELARDO LABRADOR
Consultas gratis para pobres de 8 a 12 de la mañana. Pagas de 3 a 6 p. m. Angeles 3, entre Reina y Estrella. Teléfonos A-0801 y U-2256. Especialidad en enfermedades de señoras, flujos crónicos, metritis, etc. Partos, venéreo y sífilis, blenorragias, enfermedades de los pulmones en todos sus períodos, asma, bronquitis crónica, enfermedades del corazón y riñones, diabetes, reumatismo crónico, enflaquecimiento. Tratamientos especiales por inyecciones neosalvasán, etc.
E-52 Ind. 10 Mar.

DR. PEDRO MONTALVO
Estómago, intestinos y enfermedades del pecho. Aplicación de Diatermia y Luz Alpina. Tratamiento de la colitis en todos sus períodos. Consultas de 4 a 6. Sábados de 11 a 12. Belascoaín 79, altos. U 5050. Lunes y Viernes, $2.00 a pobres. Pobres de solemnidad en el Dispensario Tamayo. Avisos: F 1972.
E 645 24 May.

ASOCIACION CLINICA
LUZ 44. TELEFONO A-0549, ENTRE AGUACATE Y COMPOSTELA
ASOCIACION DE MEDICOS ESPECIALISTAS, Cirugía y Medicina en general. Tratamiento de todas las enfermedades por sistema moderno. Curaciones garantizadas por contratos. PRECIOS REDUCIDOS.
CLINICA: Partos y Comadronas. INYECCIONES Intravenosas, musculares, etc. RAYOS X y RADIOSCOPIAS DESDE 5 pesos. Ultravioletas electricidad, masajes y RADIUM. TATUAJES, Verrugas, manchas, etc. Se quitan rápidamente. ESPECIALISTAS DE SEÑORAS Y NIÑOS, GARGANTA, NARIZ, OIDOS Y OJOS. LABORATORIO: Hacemos toda clase de ANALISIS ORINA $2.00. Sífilis, Blenorragias, Impotencia, Vías urinarias, Enfermedades MENTALES, de la piel, Nerviosas, Corazón, Estómago y Pulmones.
ALMORRANAS. Son curadas sin OPERACION radicalmente y garantizadas. Pudiendo el enfermo continuar sus ocupaciones diarias. ENFERMEDADES DE LA BOCA, etc. PRECIOS MODICOS. CONSULTAS: $2.00. RECONOCIMIENTOS EN GENERAL CON APARATO $3.00. ATENCION: DE 1 a 5 (Tarde) y de 7 a 9 (noche). E 1808 ind. 7 ag.

PROFESIONALES

Dr. J. A. Hernández Ibáñez
CIRUJANO UROLOGO DE LA ASOCIACION DE DEPENDIENTES
ENFERMEDADES VENEREAS, VIAS URINARIAS, ENDOSCOPIA Y CIRUGIA DE LAS VIAS URINARIAS
Domicilio: G y 19, Vedado. Tel. F-6711. CONSULTAS: Neptuno número 78, esquina a Manrique. De 11 a. m. a 1 p. m., y de 3 a 6 p. m. Teléfono A-5469, Habana. E-1804 Ind. 1 ag.

DR. ALBERTO SIERRA
Médico del "Servicio de Niños del Dr. Aballí en el Hospital Mercedes".
Ex-Médico de "La Benéfica" y ex interno del Hospital Calixto García. Consultas: lunes, miércoles y viernes, de 8 a 9 y media de la mañana en Campanario 37, casi esquina a Virtudes. Teléfonos F-2635 y M-2521.
E-2935 En. 24.

DR. F. GARCIA CAÑIZARES
Catedrático Titular de la Universidad. Director Facultativo del Centro Balear. Médico de Visitas del Hospital de Paula. Medicina general .Especialista en Enfermedades venéreas, sifilíticas y de la piel. Aranguren (Campanario) 119. Consultas Lunes, Miércoles y Viernes de 3 a 5. No hace visitas a domicilio.
E 472 Ind 7 Mz.

DR. BIENVENIDO GIROUD LESCANO
Medicina interna, sistema nervioso, cerebro y pulmón. Tratamiento de la tuberculosis con la sacocricina combinada. Rayos X, Radiografía, electroterapia tratamiento del bocio sin operación. Consultas de a 3 5. Infanta 75 letra F; teléfonos M-2014 y U-2064.
E-1830 Ind. 1 Ag.

DR. GUILLERMO LOPEZ ROVIROSA
Enfermedades de las Glándulas Internas. Nutrición, Nerviosas y Mentales. Debilidad sexual, pérdidas, impotencias. Niños anormales atrasados, raquíticos. Bocios. Afecciones de la piel y de la sangre. Dispepsias, Colitis, Vías respiratorias. Rayos Ultravioletas aplicados al tratamiento de las afecciones de la piel (acné, etc.) caída del cabello, calvicie, raquitismo, anemias, etc. Electroterapia corrientes D'Arsonvalización, diatermia, extirpación de verrugas, etc. San Lázaro 331, entre Infanta y Basarrate, de 5 a 7 p. m. Domingos de 4 a 6. Tel. U-3221. Consultas por correspondencia: $5.00, giro postal.
E 1873 ind 7 ag

DR. MANUEL LOPEZ PRADES
MEDICO CIRUJANO
De las Facultades de Madrid y la Habana. Con 36 años de práctica profesional. Enfermedades de la sangre, pecho, señoras y niños; partos. Tratamiento especial curativo de las afecciones genitales de la mujer. Consultas diarias de 1 a 3. Gratis los martes y viernes. Lagunas 63, bajos. Tel. A-0226, Habana.
E-1877 In. 1 Ag.

DR. GONZALO PEDROSO
CIRUJANO DEL HOSPITAL MUNICIPAL DE EMERGENCIAS
Especialista en vías urinarias y enfermedades venéreas. Cistocopia y Cateterismo de los uréteres. Cirugía de vías urinarias. Consultas de 10 a 12 y de 3 a 5 p. m. en la calle de Avenida de la República 254. E 1728 ind. 1 ag

DR. GUTIERREZ LEE
MEDICO CIRUJANO
Consultas de 3 a 5, Gervasio 168. Teléfonos A-3684 y F-1070.
E-1870 In. 1 Ag.

DR. S. PICAZA
De los Hospitales de París y New York
Enfermedades del estómago, intestinos e hígado, tratamiento eficaz de las colitis y afecciones biliares. Horas de 2 a 4, o convencional, previo aviso, San Lázaro 246. Tel. F-4918. E 1867 ind. 7 ag.

DR. ARISTIDES MESTRE
PROFESOR DE LA UNIVERSIDAD
Médico del Departamento de Niños del Hospital de Dementes de Mazorra. Niños anormales. Enfermedades nerviosas y mentales de la infancia. Consultas: Martes y Sábados, de 9 a 12 m. D número 220, esquina a 23, Vedado. Tel. F-1706.
E 1934 Ind 3 st.

Dra. MARIA PEREZ GOVIN
MEDICA CIRUJANA
Médica de la Facultad de la Habana y Hospital Broca de París, Garganta, nariz y oídos. De 1 a 3. Teléfono U-2439. San Miguel 152, antiguo.
E 1803 ind 1 ag.

DR. JOSE VARELA ZEQUEIRA
Profesor de Anatomía de la Universidad Cirujano Jefe de la Asociación Cubana de Beneficencia. Cirugía en general. Especialidad: Cirugía de la mujer. Consultas de 2 a 4. Gervasio 126, entre San Rafael y San José. Telf. U 5410.
E 1894 ind. ag.

DR. MANUEL VIAMONTE
Catedrático Auxiliar de Radiología y Fisioterapia de la Universidad RADIOLOGO DE LA QUINTA "COVADONGA"
Concordia 64-A, esquina a Lealtad. Teléfono M-5008. De 9 a 10 a. m. y de 1 a 5 p. m. Rayos X. Radium. Radioterapia Profunda. Luz Ultravioleta y Electricidad Médica. E 1900 ind. 19 ag

DR. RICARDO ALBADALEJO
Especialista en vías urinarias. Tratamiento especial para la blenorragia, impotencia y reumatismo. Electricidad Médica y Rayos X, Prado 62, esquina a Colón. Consultas de 8 a 12 a. m. y de 1 a 5 p. m. Teléfono A-3344.
E 1787 ind. 7 Ag.

DOCTOR ELPIDIO STINCER
Cirujano de la Quinta Covadonga, Catedrático de la Universidad de la Habana. M número 4, Vedado. Teléfono F-2213. De regreso de su viaje a Europa y Estados Unidos, reanuda sus consultas los Martes, Jueves y Sábados, de 2 a 4 p. m. Cirugía General. E 2380 ind 15 oct.

DR. GONZALO AROSTEGUI
Médico de la Casa de Beneficencia y Maternidad. Especialista en las enfermedades de los niños. Médicas y Quirúrgicas. Consultas de 12 a 2. G número 116, entre Línea y 13, Vedado. Telf. F-4223.
E 1775 Ind. 1 Ag.

DR. CELIO R. LENDIAN
Consultas todos los días hábiles de 2 a 4 p. m. Medicina interna especialmente del corazón y de los pulmones. Partos y enfermedades de niños. Lealtad 82. Teléfono M-2671. E 1796 Ind 1 Ag.

DR. J. M. VERDUGO
ESTOMAGO E INTESTINOS
Tratamiento eficaz de la úlcera estomacal y duodenal de la colitis en cualquiera de sus períodos. Consultas de una a tres. Prado número 60, bajos. Tel. A-4425
E 1789 Ind 1 Ag.

DR. A G. CASARIEGO
Catedrático por oposición de la Facultad de Medicina de los Hospitales de París, New York, Calixto García, Clínica Covadonga. Especialidad en enfermedades de las vías urinarias. Consultas de 2 a 4 p. m. Zenea (Neptuno) 125, bajos.
E 1813 ind 1 ag.

Dr. Francisco Javier de Velasco
Afecciones del corazón, pulmones, estómago e intestinos. Consultas los días laborables de 12 a 2. Horas especiales previo aviso. Salud 34. Tel. A-5418.
E-1784 Ind. 1 Ag.

DR. JOSE A. TREMOLS
Médico
DR. JOSE G. TREMOLS
Médico-Cirujano
CONSULADO 123
De 2 a 4 tarde y de 8 a 9 noche
E 2063 ind 6 Sp.

HEMORROIDES
Curadas sin operación, radical procedimiento, pronto alivio y curación, pudiendo el nfermo seguir sus ocupaciones diarias y sin dolor. Consultas de 1 a 5 de la tarde. Suárez 32. Policlínica P. Tel. M-6233.
E-1810 Ind. Ag.

DR. ENRIQUE Fdez. SOTO
Y
DR. CARLOS DE LEJARZA
AUXILIAR
Oídos, nariz y garganta. Consultas: lunes, martes y jueves, de 2 a 4. Calle O entre Infanta y 27. Teléfono U-2466. No visita. Dr. Lejarza. Telf. F-4836.
E 1786 Ind. 1 ag.

DR. PEDRO A. BOSCH
Medicina y Cirugía, con preferencia, partos, enfermedades de niños, del pecho y sangre. Consultas de 2 a 4. Aguiar 11. Teléfono A-6456.

PROFESIONALES

DR. IGNACIO CALVO
PROTOLOGO
Cirugía especial del recto. Tratamiento médico de las hemorroides. Rectos-copia sigmoidoscopia. Línea 12, esquina a M, de 4 a 6. Teléfono F-3663.

CIRUJANOS DENTISTAS

Dr. Armando Roig y Palenzuela
MEDICO CIRUJANO DENTISTA
Consultas de 2 a 6. Plácido No. 49, altos, Habana. Teléfonos I-2592 y M-8002.
E 773 ind Ab 1

DR. PEDRO R. GARRIDO
CIRUJANO DENTISTA
Por las Universidades de Madrid y Habana. Especialidad en enfermedades de la boca que tengan por causas afecciones de las encías. Dentista del Centro de Dependientes. Consultas de 9 a 11 y de 12 a 3 p. m. Villegas 78, altos. Teléfono A-5260.
E-288 24 Feb.

DR. VALDES MOLINA
CIRUJANO DENTISTA
Avenida de Italia número 24, entre Virtudes y Animas. Teléfono A-8583. Dentaduras de 15 a 30 pesos. Trabajos se garantizan. Consultas de 8 a. m. a 5 p. m. Los domingos hasta las 12 m.
E-1885 Ind. 1 Ag.

DR. J. HERNANDEZ CALZADILLA
Cirujano Dentista
CIRUJANO DENTISTA
Especialista en extracciones sin dolor ni peligro en niños y señoras en estado, con anestesia local o gas. Cura completa de dientes flojos y piorrea alveolar. Puentes y planchas de todas clases modernas sin encías. Trabajos de ortodoncia. Arreglo puentes, planchas partidas, faltas de dientes dejándolas nuevas. Consultas diarias hasta las 10 de la noche. Reina 76, bajos. Teléfono A-7537.
E-1817 Ind. 1 Ag.

DR. GUERRERO DELANGEL
DENTISTA MEJICANO
Técnica especial para extracciones. Facilidades en el pago. Horas de consultas de 8 a. m. a 8 p. m. A los empleados del comercio, horas especiales para la noche. Trocadero 63-B, frente al café El Día. Teléfono M-6395.
E- 1811 In. 1 Ag.

OCULISTAS

DR. A. C. PORTOCARRERO
OCULISTA
GARGANTA, NARIZ Y OIDOS
Consultas de 12 a 4.
Para pobres de 12 a 1. Honorarios médicos. San Nicolás 52. Tel. A-3627.
E-1795 Ind. 1 Ag.

DR. MARTINEZ FERRER
Enfermedades de los ojos. Calle T, 194, (entre 21 y 23), Vedado. Consultas de 2 a 4. Teléfono F-3474.
E- 969 26 My.

Dr. C. E. FINLAY F. A. C. S.
PROFESOR DE OFTALMOLOGIA
Especialista en enfermedades de los Ojos y de los Oídos.
Calle J, 135, entre Línea y 15, Vedado. Teléfono F-1173
Consultas de 11 a 12 y de 2 a 4 y por convenio previo.
E-1807 Ind. 1 Ag.

DR. JOSE ALFONSO
OCULISTA
Garganta, nariz y oídos. Consultas de 1 a 4. Máximo Gómez 386. Tel. M-2330.
E 1703 ind 1 ag.

DR. JORGE L. DEHOGUES
OCULISTA
Consultas y elección de lentes de 11 a 12 y de 3 a 5. Horas especiales, previo convenio. Aguila 94. Teléfono A-3940.

DR. HORACIO FERRER
ESPECIALISTA EN LAS ENFERMEDADES DE LOS OJOS
Consultas de 2 a 5 de la tarde. Consultas por la mañana a horas previamente concedidas. Ave. Wilson y L, Vedado. Teléfono F-4831.
E 1780 ind 1 ag

ORTOPEDICOS

EMILIO P. MUÑOZ
Ortopédico: Malecón 56. Teléfono A-9559. Faja especial para hernias, vientre, colon, etc. y aparatos para toda clase de imperfecciones. 20 años establecido.
E 2806 ind. 6 En.

COMADRONAS FACULTATIVAS

ANA MARIA V. VALDES
COMADRONA
Muchos años de práctica. Los últimos procedimientos científicos. Consultas de 2 a 4. Precios convencionales, 21, esquina a B, número 317, Vedado. Tel. F-1252.
E 1891 ind 13 agos.

GIROS DE LETRAS

J. BALCELLS Y CIA.
S. en C.
San Ignacio Núm. 33
Hacen pagos por el cable y giran letras sobre New York, Londres, París y sobre todas las capitales de España, Islas Baleares y Canarias. Agentes de la Compañía inglesa de Seguros contra Incendios "The Royal". Administración de bienes.
E 1742 ind 1 ag.

ZALDO Y COMPAÑIA
Cuba números 76 y 78
Hacen giros de todas clases sobre todas las ciudades de España y sus pertenencias. Se reciben depósitos en cuenta corriente. Hacen pagos por cable, giran letras a corta y larga vista y dan cartas de crédito sobre Londres, París, Madrid, Barcelona y Nueva York, New Orleans, Filadelfia y demás capitales y ciudades de los Estados Unidos, Méjico y Europa, así como todos los pueblos.
E 1746 ind 1 ag.

N. GELATS Y COMPAÑIA
103, Aguiar 103, esquina a Amargura. Hace pagos por el cable. Facilita cartas de crédito y giran pagos por cable; giran letras a corta y larga vista sobre todas las capitales y ciudades importantes de los Estados Unidos, Méjico y Europa, así como sobre todos los pueblos de España, Londres, París, Hamburgo, Madrid y Barcelona.

CAJAS RESERVADAS
Las tenemos en nuestra bóveda, construída con todos los adelantos modernos y las alquilamos para guardar valores de los interesados. En esta oficina daremos todos los detalles que se deseen.

N. GELATS Y COMPAÑIA
BANQUEROS

ORDEN DE LOS ANUNCIOS CLASIFICADOS
A Alquileres de Casas.
B Alquileres de Departamentos.
C Alquileres de Habitaciones.
D Alquileres de Locales.
E Alquileres de Garages.
G Se ofrecen.
H Compra y Venta de Fincas.
I Compra y Venta de Solares.
J Compra y Venta de Establecimientos.
K Compra y Venta de Animales.
L Automóviles.
LL Dinero en Hipotecas.
M Bonos y Valores.
N Compra y Venta de Objetos Varios.
Ñ Enseñanzas.
O Hospedajes.
P Para las Damas.
Q Compra y Venta de Instrumentos de Música.
R Maquinarias.
S Muebles y Prendas.
T Pérdidas.
U Para Hogar.
V Compra y Venta de Libros.
W Comidas.

OFICIAL

REPUBLICA DE CUBA.—SECRETARIA DE OBRAS PUBLICAS.—NEGOCIADO DE CONSTRUCCIONES CIVILES Y MILITARES.—Anuncio.—Habana 22 de marzo de 1928.—Hasta las diez de la mañana del día doce de abril de 1928, se recibirán en la Oficina del Negociado de Construcciones Civiles y Militares de la Secretaría de Obras Públicas y en la de Santa Clara, proposiciones en pliego Jefatura de Obras Públicas del Distrito cerrado para la ejecución de la obra "Construcción de un edificio destinado a la Aduana de la Isabela de Sagua", y entonces las proposiciones serán abiertas y leídas públicamente.—En ambas Oficinas se darán informes e impresos a quienes lo soliciten. (F.) Francisco Ramírez Ovando. Ingeniero Jefe P. S.
2581 3 d 29 M y 2 d 10 abr.

ANUNCIO.—República de Cuba, Secretaría de la Guerra y Marina, Ejército, Departamento de Administración, Habana, 10 de abril de 1928. Hasta las 9 a. m. del día 11 de mayo de 1928, se recibirán en estas oficinas sitas en Diaria y Sánchez Figueras, proposiciones en pliegos cerrados para suministro y entrega al Ejército, de ZAPATOS, durante el año fiscal de 1928 a 1929 y entonces las proposiciones se abrirán y leerán públicamente. Se darán pormenores a quien los solicite. J. Semidey, M. M. Brigadier Aux. del Jefe de Estado Mayor, Jefe del Departamento de Administración. 2856 4d 10 Ab 2d 9 My

(A) ALQUILERES DE CASAS

(1)—Habana

SE ALQUILAN
Los bajos de la casa Habana 53-A, entre Empedrado y Tejadillo. Sala, recibidor, tres cuartos, baño intercalado, patio, cocina y cuarto de criados. Llave e informes en Habana 53, Primitivo.
16746 12 Abr.

MERCADERES, 16, entre Obispo y Obrapía. Dos pisos independientes, $45 y $50, para familia o negocios. Llaves: ferretería. Informes: Industria, 22. A-6523.
16752 15 Abr.

ZEQUEIRA 12, ALTOS
Casa muy fresca, sala, saleta, dos cuartos, cocina y servicios, $34. Tranvías a media cuadra. Llave bodega. Informes: San Joaquín 33, bodega. Telf. M 1808.
16393 14 ab.

SE ALQUILA en Obrapía 63, un piso alto compuesto de sala, saleta, cinco habitaciones, cuarto de baño al centro, cocina de gas y servicios de criados. Precio de situación. Informes y llaves, bajos almacén. Teléfono A-3314. 16553 11 Abr.

EN 120 pesos. Se alquilan los modernos altos de Belascoaín 28, acera de la brisa, acabados de fabricar, compuestos de sala, comedor, cinco habitaciones, baño completo y servicios de criados. Informan en "La América", Belascoaín 28. Teléfono U-5117.
S-2640 11 Abr.

DESEO alquilar piso con tres habitaciones, sala y comedor, de Prado a Belascoaín. Suplico no siendo así, no molesten. Teléfono M-9280.
16654 11 Abr.

MANRIQUE 39 primer piso, entre Concordia y Virtudes, se alquila esta moderna casa, con sala, antesala, cuatro grandes habitaciones, baño intercalado completo, comedor al fondo, cocina y calentador de gas. Cuarto y servicio de criados. La llave en el segundo piso. Informes: A-6420. 16427 14 Abr.

EN LA calle Plasencia a una cuadra de Infanta, alquilamos nueva y ventilada casa, 2 cuartos, baño intercalado, sala, comedor, cocina y patio; precio $40.00. Informan Tel. U-1177. S-2630 12 A.

SE ALQUILA en 45 pesos el piso segundo de Obrapía 72, acabado de pintar. Tiene sala, dos cuartos, comedor, cocina; cuarto de baño y motor para el agua; puede verse; la llave en el principal. Informan: Bufete del doctor Arcos. Oficios 12, Edificio Calle.
16413 14 Ab

¿Tiene Vd. que vender, comprar, alquilar, ofrecer o solicitar?
El DIARIO DE LA MARINA le tomará su anuncio por teléfono.
DICTE SU ANUNCIO POR LOS TELEFONOS:
M-3378 A-1014 } de 8 a 5 P. M. **A-3856** de 5 a 10 P. M.
Solicitudes de trabajo, 3 días, 10 centavos.

SE ALQUILAN una casa de sala, saleta y dos cuartos y dos accesorias en Universidad 17, esquina a Santa Rosalía, pegado a Infanta y la Calzade del Cerro; el papel dice dónde está la llave. Informan en Zanja y Gervasio, casa de préstamos. 16450 12 Abr.

SE ALQUILA el fresco y amplio alto de San Rafael 161 entre Marqués González y Oquendo, con sala, comedor, tres cuartos, baño y servicios. La llave en la bodega. Informes A-6420. 16428 14 Ab

MALECON Y CRESPO
Ventilados altos, compuestos de sala, recibidor, cuatro habitaciones, comedor, baño moderno, agua abundante, cuarto y servicio criados. Informes: Tel. A 2839.
16351 17 ab.

SAN JOSE 111, entre Oquendo y Soledad. Se alquilan casas modernas, independientes; frescas. 30 pesos.
16460 10 Abr.

PEÑA POBRE 7 alto, entre Habana y Aguiar, se alquila con sala, comedor, tres grandes cuartos, baño, cuarto y servicio de criado. La llave en el bajo. Informes A-6420. 1042 14 Ab

CERCA de la Universidad, San José número 216, entre Basarrate y Mazón, se alquila en $60, espléndidos altos compuestos de sala, saleta, tres habitaciones, baño completo, comedor al fondo, cuarto y servicio de criados. Informan en los bajos. Teléfono F-4272.
S-2608 11 Ab

SE ALQUILA la casa Suárez 47, propia para industria, comercio o particular; compuesta de sala, comedor, cuatro habitaciones, patio, cocina y dos baños. Informan en el 45. S-2618 10 Ab

LA CASA más fresca mejor situada Marina 56 frente Parque Maceo, zaguán, sala, saleta, 4|4 grandes, dos patios, galería cubierta, comedor lujoso, pantry, cocina, cuarto criados, 3 baños lujosos con todos aparatos, agua caliente, escaparates en la pared, frente al mar. Precio situación. Llaves e informes bodega esquina. 16365 22 Ab

PROPIA para casa de huéspedes o familia, se alquilan los altos de la casa Prado número 29, compuestos de sala saleta, comedor, siete grandes habitaciones, cocina, cuartos y servicios de criados. La llave en los bajos. Informan: García Tuñón, Aguiar y Muralla. Teléfono A-8786. 16358 11 Ab

SE ALQUILA el piso principal de la moderna y fresca casa de San Nicolás 46, con sala, saleta, res cuartos, baño intercalado completo, comedor al fondo, cocina y calentador de gas. Servicio de criados. La llave en el segundo piso. Informes A-6420. 16424 14 Ab

SE ALQUILAN los altos de la casa calle Industria 166 (frente al Capitolio de la República), compuestos de sala, saleta, comedor, cinco hermosos cuartos, baño intercalado, cocina y cuarto y servicios de criados. Se informa en los bajos.
16421 11 Ab

PISO PRINCIPAL DE ESQUINA
Se alquila muy barato en Jesús María 47. La llave en la carnicería. Informes: Teniente Rey 30. 16476 11 Abr.

ALQUILO INFANTA, 102-A
esquina San Rafael, segundo piso, acabado fabricar, sala, saleta, cuatro cuartos, baño intercalado, galería cerrada, comedor, cuarto criado Llaves: portero. Informes: Teléfono A-2502.
16517 10 Abr.

SE ALQUILA una casita, bonita, con sala, saleta, dos cuartos, patio. Cuarenta metros de Cuatro Caminos. Tenerife 83 y medio. Barata. Informan en el alto.
16479 13 Abr.

$45. GRANDES Y NUEVAS, $50
Primer piso con sala, saleta, tres grandes habitaciones, baño completo intercalado con calentador, gran comedor al fondo, cuarto y servicio de criados y cocina. $50. Segundo piso, igual, $45. Agua abundante, gran azotea. Arbol Seco 55 entre Desagüe y Benjumeda. A una cuadra de Luna Park y dos de Infanta. Las llaves en la bodega. Informes: U-6494. 16527 11 Abr.

ALQUILO casa moderna, lujosa. Sala, saleta, dos cuartos, baño completo, cocina gas, patio, Maloja 142, esquina a Lealtad, dos cuadras de Reina y Belascoaín. 50 pesos. La llave en la bodega.
16473 17 Abr.

BAJOS nuevos, amplios, con dos entradas, vestíbulo, sala, recibidor, cinco habitaciones, dos patios, lujoso baño, calentador, etc. Alquilo baratísimos en Aguacate 17, entre Empedrado y Tejadillo.
16475 13 Abr.

ALQUILERES DE CASAS

LUJOSAS Y BARATAS CASAS
Se alquilan los lujosos altos de la letra B y H de San José 124, entre Lucena y Marqués González, con sala, saleta, tres habitaciones, salón de comer, cuarto de criados, dobles servicios sanitarios, con calentador. Informa: señor Alvarez. Consulado 126, altos. El papel dice donde está la llave.

PROXIMO A SANIDAD
Se alquilan los altos de Sitios 15., con sala, saleta, tres habitaciones, baño completo y demás servicios. Informa: señor Alvarez. Consulado 126, altos. E papel dice donde está la llave.

LAMPARILLA 71, BAJOS
Se alquila para establecimiento esta bien situada casa, media cuadra del Instituto, propia para café u otro giro análogo. sus paredes están azulejeadas. Informa: señor Alvarez. Consulad o126, altos. El papel dice donde está la llave.
16353 11 ab.

ALQUILO los altos de San Lázaro 235 entre Gervasio y Belascoaín, la llave el garage de enfrente. F-4102.
16375 10 Ab

LEALTAD 153, altos, siete dormitorios, techos suelos lujosos. Baño intercalado, sala, antesala, salón de comer, decerados, escalera lujosa, servicios criados. Precio actualidad. La llave bajos.
16446 15 Abr.

VIGIA No. 9
Se alquilan preciosos altos sala, tres habitaciones, baño moderno, buena cocina, próximo a la plaza y dos calzadas. Informes: Castillo 45. Tel. A-0224.
16135 13 Abr.

SE ALQUILA el primer piso de San Lázaro número 7 casi esquina a Prado; tiene sala, tres cuartos, comedor, baño y cocina de gas. La llave en los bajos. Informan en el teléfono F-4430.
S-2592 25 Abr.

SE ALQUILA la casa Sol 60, bajos, concluídas las reparaciones que había que hacer en ellas. Se da barata. Informan en la bodega de Sol y Compostela y su dueño en San Miguel 86, altos. Teléfono A-6954. 16160 12 Abr.

SE ALQUILA la gran casa Revillagigedo 129, propia para almacén o una industria grande, por su capacidad y que mide de 400 metros cuadrados. Informan al lado. 16156 20 Abr.

SE ALQUILAN espléndidos altos Acosta No. 7, cinco cuartos, sala y saleta grande calentador, baño moderno. $70. Llave bajos. Informan Salud No. 21. Teléfono A-2716. S-2566 12 Abr.

ALQUILO Cárdenas número 33 bajos, con sala, comedor, tres cuartos, cuarto de baño. Informan Monte y San Nicolás, sastrería El Pueblo. Teléfono A-5191.
S-2559 14 Abr.

SE ALQUILA muy barato, Monte número 15, primer piso drecha, altos de los "Grandes Almacenes El número 15", compuesto de sala, saleta, comedor, cocina, doce habitacions, baño intercalado y doble servicio sanitario. Informes en los bajos, teléfono A-2803. Habana.
S-2554 12 ab.

ALQUILO San Lázaro 120 casi esquina a Aguila, segundo piso, edificio nuevo; hay elevador a todas horas. Teléfono M-7739. Villanueva. S-2559 14 Ab.

VILLEGAS 109
Próximo Muralla, se alquila primer piso; modernista. Cinco habitaciones, sala, recibidor, servicio intercalado, gran comedor, servicio criados. Muy fresco. Precio situación. Teléfono F-5506.
16011 12 Abr.

ARAMBURO 52
entre San José y Zanja, un salón para comercio con seis habitaciones independientes. Precio 60 pesos. Un piso espléndido con tres habitaciones, brisa, 45 pesos. Teléfono F-5506. 16012 12 Abr.

ACOSTA 93 altos, sala, comedor y cuatro cuartos, cocina y baño en 55 pesos, tiene motor. F-1159.
16280 10 A

SE ALQUILAN los hermosos altos de Obrapía número 5. Informan: teléfono M-2504. S-2565 19 Abr.

55 pesos alquilo alto, moderno San Rafael 153, esquina a Hospital, sala, saleta, 3 habitaciones, baño intercalado, cocina gas. Ferretería Belascoaín San Rafael. U-5215.
15243. 10 abril.

SE ALQUILAN las casas Someruelos 7 planta baja y Gloria 22 segundo piso. Las llaves e informes en Monte 5. Teléfono A.1000. Gómez. 15813 13 Ab

SE ALQUILA la casa de San José 120½, entre Oquendo y Soledad. De sala, recibidor, tres cuartos y baño intercalado y cocina de gas, comedor al fondo y cuarto y servicio de criado. Informan en el edificio Arbos, Oquendo núm. 18.
14679 12 Abr.

ALQUILO espléndidos bajos, calle Progreso 14, pegado esquina Compostela, toda decorada, sala, saleta, 4 cuartos, baño intercalado, comedor, cocina, cuarto y servicio de criado. Informan en los mismos el portero. Teléfono I-4990.
S-2497 10 ab.

SE ALQUILA la casa Diaria 14, con sala cinco cuartos, comedor. La llave en la bodega. Informan San Miguel 211, esquina a Infanta. 15984 12 Abr.

SE ALQUILAN los altos y bajos de Benjumeda 9, casi esquina a Infanta; acabada de fabricar, compuestos de sala, comedor, dos cuartos, cada piso. Todo moderno. La llave en la bodega. Informan Habana 126, sastrería. 16030 12 Abr.

SE ALQUILA la casa Luz No. 86, después del día 4. Para informes en la misma. S-2477 15 abril.

SE ALQUILA el tercer piso muy fresco de Aguiar 44; tiene sala, dos habitaciones, cocina y baño intercalado. Informan en el segundo.
14653 [illegible] abril

SE ALQUILAN los elegantes, amplios ventilados altos de Amistad 34, a cuadras del Parque Central, con todas las comodidades necesarias. Pueden verse de 1 a 5 p. m. Informan: Edificio Trust Co., Aguiar 71. Apartamento 303.
14906 13 Abr.

SE ALQUILA el segundo piso de la casa Máximo Gómez número 156, con sala, recibidor, tres cuartos, baño intercalado, comedor al fondo, cocina y demás servicios. Informan en los bajos. Teléfono A-3073. S-2544 13 Abr.

NEPTUNO 234, entre Espada y San Francisco. Se alquila un segundo piso, moderno, con vista al mar. Sala, saleta, tres habitaciones hermoso baño intercalado, comedor, cuarto de criados. Teléfono A-1131. Hotel Florida.
15863 17 Abr.

SAN LAZARO Nos. 154-156
(entre Aguila y Blanco). Se alquila el amplio y ventilado segundo piso de esta moderna casa, compuesto de sala, saleta, comedor al fondo, cuatro dormitorios, baño intercalado, cuarto y servicio para la servidumbre y agua en abundancia para todos los servicios. Las llaves al fondo por Malecón. Informes: San Pedro número 6. Teléfono A-9619. 16201 13 Abr.

BERNAZA 48 (primer piso). Se alquila amplia sala y recibidor, junta o separada; entrada independiente, balcón a la calle; sumamente barata. Para informes en la misma. 16281 11 Abr.

EN ALCANTARILLA 21. Se alquilan los espaciosos bajos sala, recibidor, cuatro cuartos, baño intercalado, comedor al fondo. La llave en el garage de enfrente. Informes: Monte 59, fotografía.
16301 11 Abr.

SE ALQUILA en 40 pesos los frescos y ventilados altos de Escobar 154, compuestos de sala, comedor, dos cuartos, cocina, baño y demás servicios. En la bodega la llave. Informan: Reina 21, altos. De 10 a 12 y de 4 a 6.
16338 10 Abr.

OFERTA EXCEPCIONAL. NO SE COBRA LA MENSUALIDAD CORRIENTE NI LA SIGUIENTE DANDO BUENA GARANTIA E INQUILINO QUE CONVENGA. SE ALQUILAN EN CUARENTA PESOS
las espaciosas casas, sin altos, y con abundante agua, situadas e nla calle de Agustín Alvarez, 8 y 10, a una cuadra del Nuevo Frontón, y dos de Belascoaín, con sala, saleta, tres habitaciones y demás servicios. Informa: señor Alvarez. Consulado 126, altos. Telf. A 7830. El papel dice donde está la llave.
16352 297 10 ab.

ALQUILERES DE CASAS

SE ALQUILA la casa Hospital 73 altos entre Carlos III y Jesús Peregrino compuesta de sala, saleta, tres habitaciones, recibidor, baño intercalado, comedor corrido al fondo, cocina de gas y calentador, cuarto y servicios de criados, y precioso hall. Informan en el 67.
16399 10 Ab

SE ALQUILAN los bajos de la casa Estrella No. 9, compuestos de sala, saleta, tres cuartos, hall, baño intercalado, cocina, patio y traspatio, precio $50.00. Informan en Habana No. 51, teléfono A-5657. 16402 12 Ab

EN AGUIAR 95, entre Muralla y Teniente Rey, se alquilan amplios bajos para almacén o depósito. Informan en las oficinas de García Tuñón. Muralla y Aguiar. Tel. A 8786.
16361 11 ab.

MANRIQUE 94
Entre San Rafael y San José, muy propia para casa de huéspedes, compuesta de dos plantas altas con 18 habitaciones, buenos baños, gran comedor y cocina automática-tropical nueva. La llave en la misma casa. Informes Habana 186. Tel. M-1541. 15812 13 Ab

OFICIOS 86
Se alquila este hermoso piso principal compuesto de sala, saleta, cuatro cuartos, baño, cocina y servicios para criados, con vista a la Alameda de Paula. Informan: Telf. A 1474.
15630 30 ab.

SE ALQUILA el bonito y fresco piso bajo, de Animas 182, casi esquina a Belascoaín, tiene sala, comedor y cuatro habitaciones. Informan en los altos.
15623 10 ab.

SE ALQUILAN los amplios y frescos bajos y altos Blanco 40, entre Animas y Trocadero, propios para oficina, o casa de huéspedes. Informan Tel. U-6491.
15624 10 ab.

ALQUILO casa moderna, bajos, San Rafael 143 y medio, esquina a Soledad, sala, comedor, cuatro habitaciones, baño, cocina de gas. Ferretería Belascoain, San Rafael U 5215.
15545 12 ab.

SE ALQUILA
San Ignacio esquina a Acosta los altos muy ventilados, compuestos de sala, saleta, tres cuartos y uno grande en la azotea, cocina de gas, baño intercalado, con abundante agua. La llave en la bodega. Su dueño Calle 12 y 15, Vedado. Teléfono F 1021. 15641 12 ab.

SE ALQUILAN las casas de José de San Martín números 21 y 23, con grandes salones apropiados para almacenes de tabaco. Tienen espaciosos altos para Fábrica de Tabacos, Cigarros u otra clase de industria. También pueden fraccionarse dichas casas. La llave en la esquina de Rayo
E-674 Ind. 29 M.

CARLOS III
Media cuadra por Marqués González; se alquilan dos casas; una baja y otra alta. cada una con cuatro cuartos, sala, comedor, baño intercalado, cocina de gas, media cuadra de los colegios La Salle y Angel de la Guardia. Precio 65 y 70 pesos. Informan: Telf. U 3281.
14315 10 abril.

ALQUILO 60 pesos, piso moderno Habana 60, sala, saleta, tres habitaciones bajas, una alta, baño y cocina. Informan: ferretería. Belascoain, San Rafael. U 5215.
14455 11 abril

ALQUILO calle Desagues 14, a dos cuadars de Belascoain; un primer piso, portal, sala, recibidor, 3 cuartos, baño intercalado, comedor, cocina, cuarto de criado y servicios. La llave en los bajos. Informes I-4990. S-2498 10 ab.

INQUISIDOR 35-A
En 50 pesos se alquila este hermoso principal con habitación a la calle, saleta y cuatro habitaciones. Informan en Oficios 88, almacén de Manuel Muñoz y Cía.
15629 30 ab.

ALQUILO UN PRINCIPAL
propio para matrimonio de gusto, en el nuevo edificio Condesa 46-A esquina a Lealtad, sala, comedor, dos habitaciones, baño intercalado, cocina gas, fresquísimo y barato. Llave la bodega.
15919 11 Abr.

EN RICLA NUMERO 22 PROPIO PARA COMERCIO
entre Habana y Compostela, alquilo casa de dos plantas con habitaciones en la azotea. La planta baja se entrega con instalación completa de entrepaños, mostradores, armatostes, mesetas, escritorios etc., lista para cualquier comercio. Llaves e informes: J. Armando Ruz, Habana número 91. Teléfono A-2736.
14745 12 Abr.

(2)—Vedado
LINEA 36 entre I y J, Vedado. Se alquila el piso alto con amplia sala, saleta y comedor, seis habitaciones, dos baños, dos cuartos de criados, etc. Tiene bomba. Inmejorable situación y fresquísima. La familia que todavía lo ocupa la deja ver en horas cómodas. Precio rebajado, 130 pesos. Teléfono F-1050.
16675 16 Abr.

AMPLIA y fresca casa calle 4 número 251, Vedado, entre 25 y 27. Seis habitaciones, cielo raso, baño moderno, dos patios, etc. $85. Informan: F-2291 y A-6202.
16730 13 Abr.

CALZADA 53, esquina F, Vedado. Se alquila el magnífico piso bajo de esta casa. La llave en Calzada y G. Alquiler, $200. Informes teléfono F-1050.
16674 16 Abr.

19 No. 511, ENTRE 14 y 16
Se alquila compuesta de sala, saleta, seis cuartos, baño intercalado, precio de situación. Informan: calle 12 esquina a 15, Vedado. S-2624 22 Abr.

EN EL VEDADO
Se solicita una casa de fabricación moderna con sala, saleta, recibidor y comedor; seis cuartos con tres baños intercalados, cuartos de criados. Situada en una de las principales calles. Garage para dos o más máquinas. Dirigirse al Apartado 326, Habana.
S-2653 11 Abr.

21 y M. Se alquila estos espléndidos altos con salón, antesala, cinco cuartos con dos lujosos baños intercalados, comedor, cocina, pantry y dos cuartos y baño de criados. Garage. Informan en los bajos.
16590 12 Abr.

EN 300 pesos se alquila en Línea esquina a N, lujosa residencia de dos plantas con algunos muebles; ocupado actualmente por la Embajada de México. Informan: García Tuñón, Aguiar y Muralla. Teléfono A-8786. 16360 11 Ab

EN $60. Se alquilan los altos de la casa de moderna construcción sita en 29 entre B y C, Vedado. Se componen de sala, saleta, comedor, tres habitaciones, cuarto de criados, baño moderno y doble servicio. Informan: oficinas de García Tuñón, Aguiar y Muralla. Tel. A-8786.
16357 11 Ab

CASA nueva de una planta con jardín, portal, sala, dos cuartos, baño intercalado, comedor, cocina de gas y patio calle 5a. No. 76 entre A y B, Vedado.
16384 15 Ab

SE ALQUILA los espléndidos altos de la casa sita en la calle 23 esquina a H, compuesta de sala, saleta, tres cuartos y demás servicios. S-2614 14 Ab

SE ALQUILAN los magníficos y modernos altos de F 207, entre 21 y 23. Con garage. Llaves en la misma. Informan: Dr. Pagés, tel. F-4483.
16211 11 Abr.

ALQUILO casa en el Vedado compuesta de sala, comedor, tres cuartos, cuarto criados, dos baños, cocina; todo moderno. Precio $50. Calle 13 entre 6 y 8. Informan en la bodega. 16170 11 Abr.

ALQUILERES DE CASAS

EN $65 se alquila el segundo piso de la moderna casa calle 13 número 49, entre 6 y 8, Vedado. Compuesto de sala, comedor, tres habitaciones, pantry, cocina, cuarto de criado, terraza al frente y doble servicio sanitario 16158 13 Abr.

EN LO mejor del Vedado, Calzada número 169, entre J e I, se alquila el magnífico alto ventilado por los cuatro costados. Nunca falta el agua. Informan en los bajos. 16047 10 Abr.

ALQUILO, Vedado, espléndidos y confortables altos. Dos número 3, terraza, recibidor, cuatro hermosos cuartos, baño moderno completo, gran comedor, cuarto y servicios criada, cocina, abundante agua. Llave bajos. Informes: I-3644 y A-5620. S-2468 12 ab.

VEDADO frente a los nuevos parques alquilo magníficos altos con todas comodidades, frescos y bien situados, y un bajo con cinco cuartos, portal y jardín; Once entre L y M donde informa su dueño. 16377 10 Ab

VEDADO, calle 28 entre 17 y 19 a dos cuadras de 23, casa moderna, jardín, portal, sala, 3 cuartos, comedor al fondo, baño moderno, con agua caliente, $38. Teléfono F-1183. 15951 14 ab.

VEDADO. Calle 19 número 521, entre 16 y 18, alquilo modernos altos. Cinco habitaciones, terraza, sala saleta, comedor, baño intercalado, cuarto de criados, cocina de gas; 55 pesos. En la misma informan. 15988 13 Abr.

VEDADO. Se alquila el moderno alto de la casa 5a. entre 4 y 6, a una cuadra de Calzada, con terraza, hermosa sala, living porch, cuatro espléndidos cuartos con lavabo de agua caliente y fría, cuarto baño, pantry, cocina de carbón e instalación de gas si se desea, dos cuartos criados, garage para dos máquinas y cuarto chauffeur. En precio de situación. Informan en el A-3629. 15958 10 Abr.

ALQUILO moderna casa de esquina Tercera y D; con sala hall, comedor, 4 cuartos y demás comodidades; cerca de los colegios y el Parque Villalón. Informan Tercera No. 276. Precio: $110.
S-2575 10 Abr.

VEDADO, calle 17 No. 595 entre 26 y 28 a dos cuadras de 23, se alquilan casas interiores, con sala, comedor, cuarto de baño, cocina, $18 y $20, modernas, teléfono F-1183. 15952 4 my.

VEDADO. Cómoda, amplia, fresca residencia, 19 y L, bajos. Portal, gran saleta, hall, gran sala, seis cuartos, tres baños, gran comedor, jardines, gran patio, comedor criados, departamento plancha, despensa, 4 cuartos criados, servicio, garage dos máquinas, pisos mármol, decorada. Precio último: $250. Informan en la misma.
15989 13 Abr.

VEDADO
VEDADO. Se alquila amueblado o sin amueblar el moderno piso alto de la casa Avenida de Wilson antes Línea número 86-A, próximo a Paseo; compuesto de sala, saleta, gran comedor, cinco habitaciones, una para criados y gran terraza, precio $120.00. Informan en la misma a todas horas. 15739 11 Abr.

VEDADO. En 150 pesos se alquilan los altos de la casa calle M número 37, entre 19 y 21, con garage y demás comodidades. Llave e informes en los bajos.
15582 12 ab.

CASAS A $32.00
Alquilo frescas casa altas y bajas, que dan a la calle 17 número 536, esquina a 16; sala, comedor, dos habitaciones, baño intercalado, etc. Llaves departamento F. Informan: Telf. F 5557.
S 2283 10 abril.

VEDADO, Once número 103 entre 20 y 22, casitas nuevas de sala, cuarto, comedor, baño y cocina a $17 y $19. Informan: el encargado en las mismas y por teléfono A-1051, señor Lazcano.
15235. 10 abril.

BAÑOS esquina a 21, acera de la sombra, altos estilo Español, cuatro cuartos, sala, recibidor, comedor, dos baños completos, terraza, pantry, cocina de gas, cuarto y servicio de criados, entrada independiente de criados, garage, con dormitorio para chofer. Lujosamente decorada. Se alquila con o sin garage. Informan en los bajos. Tel. F-4040.
S-2464 11 ab.

EDIFICIO TAVEL, 21 Y C, ALQUILA
casa con sala, comedor, cocina y baño, con dos, tres y cuatro habitaciones, otra con sala, cuarto, cocina y baño. F-4252. Tavel. S-1977 12 Ab.

CASITAS INDEPENDIENTES, $15
Calle 26 entre 27 y 29, Vedado, a una cuadra del tranvía de la calle 23, compuestas de portal, sala, cuarto, cocina, servicios sanitarios y patio independientes. Informes: Manuel Rodríguez, bodega Las Mercedes, 26 y 27. Tel. A-0383.
13233 20 Ab.

C, ENTRE 21 Y 23
Se alquila casa con jardín, portal, sala, comedor, cinco cuartos, corredor, baño y servicio, 70 pesos. Informan teléfonos F-4252 y F-2684. S-1976 12 Ab.

CASA AMUEBLADA
Se alquila magnífica casa cerca del parque del Maine. Telf. F 4989
S 2330 11 abril.

SEALQUILA. Vedado. Calle 2 entre 31 y 33, bonitas casitas, acabadas de fabricar, de sala, cuarto, baño, cocina y patio, a 18 y 20 pesos y también los hay de dos cuartos, sala, comedor, baño intercalado y cuarto de criados, en 40 pesos. Informan en la misma.
15567 12 ab.

VEDADO. Se alquila una casa acabada de fabricar, sin estrenar, en la calle 20 número 32 altos, entre 15 y 17, acera de la sombra, compuesta de sala, comedor, cuatro habitaciones, cocina de gas, cuarto de baño, terraza. Precio $55. Informan en la misma. S-2543 18 Abr.

LUJOSA RESIDENCIA
4 entre 17 y 19, Vedado, $300.00. Dos plantas, garage, casa de criados y jardines. Las llaves en la misma. Informan: García Tuñón, Muralla y Aguiar. Teléfono A 8786.
16362 11 ab.

ALQUILO, Vedado modernos bajos calle 27 entre D y E, número 94. Sala, tres cuartos, baño, comedor, cocina, cuarto y baño criados. Traspatio. Precio $60. Llave bajos del lado. Informan: F-1364.
16495 11 Abr.

ALQUILO, Vedado, modernos altos calle 27 entre D y E, número 94. Sala, cuatro cuartos, baño, comedor, cocina, cuarto y baño criado. Precio: $60. Llave altos del lado. Informan: tel. F-1364.
16493 11 Abr.

ALQUILO, Vedado, Modernos altos calle 19 entre L y M, número 111. Sala, comedor, tres cuartos, baño, cocina, cuarto y baño criados. Llave bajos. Precio $60. Informan: F-1364. 16494 11 Abr.

SE ALQUILAN altos calle 6 No. 185 entre 21 y 23. Terraza, sala, hall, baño, seis habitaciones, comedor, cocina, servicio y entrada de criados. Alquiler $100.00. Informan bajos. Tel. F-3682.
16436 14 Ab

SE ALQUILAN en $49.50 cada uno, el piso alto y bajo de 21 No. 248 entre E y F, Vedado. Tienen sala, comedor, 3 cuartos, cocina y demás servicios. Pueden verse. Pregunten al fondo por el Sr. Fermín. 16412 14 Ab

(3)—J. del Monte y Víbora
ALQUILO Calzada Jesús del Monte 258, dos amplios altos para familias, academia o comisionistas, $65 y $70. Llaves: Peletería. Informes: Industria, 22. Teléfono A-6523. 16753 16 Abr.

SE ALQUILA la casa de Luyanó 132 entre M. Pruna y J. Alonso, en $50. Compuesta de sala, saleta de mármol, 4 habitaciones, comedor al fondo y demás comodidades. Informan: F-4832.
S-2648 14 Abr.

10 DE OCTUBRBE, 68
entre Tejas, Agua Dulce, terraza, sala, dos saletas, cuatro cuartos, baño, cocina, servicios, frente norte, fresca clara, acera sombra. M 2093.
S 2623 12 ab.

SE ALQUILAN los altos de 10 de Octubre No. 362 por Correa, acabados de fabricar, sala, 3 cuartos, baño intercalado, con abundante agua y demás servicios; la llave e informes en la bodega de la esquina de Mangos. Tel. A-1968.
S-2622 11 Ab

EN LO mejor de la Víbora, próximo a terminarse, se alquilan los altos con sala, saleta, comedor, tres cuartos, baño completo y demás servicios. Cada uno se alquila barato. Informan en los mismos. Encarnación y San Indalecio.
S-2632 10 Abr.

SE ALQUILA la casa Concepción 31 entre Medrano y Calzada de Columbia, compuesta de portal, sala, comedor, cocina, garage y tres habitaciones altas con un baño completo. La llave en la casa de enfrente. Informa su dueño. Teléfono F-3731. 16386 10 Ab

SE ALQUILAN espaciosos altos Calzada de Víbora 663. Teléfono: I-1901.
S-2626 12 Ab

ALQUILERES DE CASAS

CALLE O'FARRILL, 7, VIBORA
Se alquila casa nueva, fresca, media cuadra paradero de tranvía, tres cuartos; otro de criados, gran traspatio, sesenta y cinco pesos. Informan de 3 a 6 p. m.
15255 11 Ab

ALQUILO fresca casa San Mariano 46, entre San Antonio y Saco, media cuadra colegios Lourdes y Maristas; jardín, portal, sala, recibidor, cuatro cuartos, espléndido baño intercalado, agua caliente, comedor, despensa, cocina, dos cuartos criados, garage doble, 2 patios. Llave en el 48. Informan: F-3304.
16297 13 Abr.

SE ALQUILA en Calzada de la Víbora esquina a Genaro Sánchez, frente al paradero de la Havana Central, un piso alto, acabado de construir, con sala, hall, dos cuartos, terraza y servicios. La llave en el garage. Informes A-6420.
16423 14 Ab

SE ALQUILA la casa Santa Catalina 39, entre San Lázaro y Buenaventura. Sala, saleta, dos cuartos, patio y traspatio. Precio $36. La llave en la bodega de la esquina. Teléfono I-2438. Su dueño Buenaventura 31, entre San Francisco y Concepción. S-2633 10 Abr.

ALQUILO altos, Josefina 15-A, por Primera, Víbora. Sala, dos habitaciones, baño, cocina, cielos rasos; frescos y ventilados. Llave Josefina 15-A.
16470 12 Abr.

SE ALQUILA chalet en la Loma del Mazo, muy fresco y ventilado, con terraza, cuatro cuartos, sala, recibidor, hall, comedor, baño intercalado, cocina, patio al fondo, jardín, garage y cuartos criados y baño de criados independiente del chalet; cuarto del chauffeur en los altos del garage. Se alquila otra igual si el interesado lo necesita en la calle de Luz Caballero número 11, entre Carmen y Vista Alegre, a dos cuadras y media del tranvía de Santos Suárez y Jesús del Monte, al lado del Colegio de los Maristas y a dos cuadras del Colegio de Lourdes, con abundancia de agua caliente y fría en todas las llaves. Informan en la misma. 16487 17 Abr.

ALQUILO Trespalacios No. 7, a una cuadra de la Calzada de Luyanó, sala, comedor, cuatro cuartos, 30 pesos. Informan: Reina 10. Tel. M-8161.
16418 11 Ab

CASAS MODERNAS A $77
Se alquilan compuestas de dos cuartos, baño, cocina y patio, a dos cuadras del tranvía de Luyanó. Calle de Luco esquina a Enna. Otras casas mayores a 20 pesos y 24 pesos. Llaves: lechería.
16440 13 Ab.

MODERNOS BAJOS, 5 CUARTOS, en $40
Se alquila a precio rebajado, los bajos de Justicia 20, casi esquin aa Arango; cinco cuartos, sala, dos baños, a una cuadra de la Calzada de Concha. Llaves en la esquina. 16439 13 ab.

SE ALQUILA un grupo de 24 casas, ocho con frente a la calle y 16 interiores, en San Bernardino 32, 34 y 36. Alquileres desde 10 pesos. Informan en las mismas, señor Llanes. Tel. I-1258.
16184 12 Abr.

CASITA por 22 pesos. Portal, sala, cuarto, comedor y servicios. Cerca de Agua Dulce. nueva y muy fresca. Informan: Agua Dulce y San Benigno, bodega. Teléfono A-0470. 16128 11 Abr.

SE ALQUILA la casa de Lawton 7, entre Dolores y Concepción, compuestas de sala, comedor, tres cuartos. Informan en la bodega. Precio $30. 15985 12 Abr.

SE ALQUILAN preciosos altos compuestos de hall, sala, dos habitaciones, comedor, cocina y servicios modernos. Instalación eléctrica. Precio 30 pesos. Rodríguez 59, entre San Bengino y Flores. Tamarindo. 2 cuadras tranvía Jesús del Monte. 16026-27 14 Abr.

ALQUILO chalet moderno, a la brisa, en Loma de Chaple. Jardín, portal, garage, sala, hall, tres habitaciones, baño lujoso comedor, pantry, cocina, cuarto y servicios de criados. Informan: F-3408.
15817 13 Ab

SE ALQUILA la grandiosa casa de Diez de Octubre 358 A, con sala, saleta, patio, traspatio, seis cuartos, comedor al fondo, cuarto para criado, cocina, baño y servicios. Informan en Cárcel 19. Teléfono M-7951 y Prado 3, Hotel Biscuit. Teléfono M-7914, preguntar por el señor Menéndez. 15957 14 ab.

SE ALQUILA muy rebajada la casa de Jorge 29 entre Josefina y Gertrudis; con sala, 2 cuartos, comedor, baño intercalado, cocina, jardín al frente al lado y al fondo. Su dueño en Milagros 37. Víboda. La llave en el 3. Tel. X-1281.
S-2560 14 Abr.

(5)—Marianao
BUENAVISTA. Dos cuadras del colegio Belén; pegado paradero Orfila, con doble línea tranvías y guaguas; calle Dos No. 5 alquilo casa toda mampostería, portal, sala, comedor, tres habitaciones, baño cocina y patio; todo muy amplio y freco. Informan I-4433. Precio 27 pesos. Llave cantina del paradero.
16372 13 Ab

SANTA LUCIA 4, MARIANAO
Se alquilan los hermosos altos compuestos de portal, sala, saleta, cuatro cuartos, baño, etc. Precio de situación. Informan 12 esquina a 15, Vedado.
S 2625 23 ab.

EN MARIANAO en $30.00 se alquila la espaciosa casa calle de San Celestino No. 2 esquina a Concepción, portal, sala, comedor y cuatro espléndidas habitaciones, patio y servicios sanitarios, agua abundante. La llave en la bodega esquina a Esperanza, para informes en General Lee No. 21. Tel. FO-7501.
16385 11 Ab

SANTA FELICIA 1, entre Luco y Justicia, Luyanó, se alquilan casitas independientes acabadas de fabricar; sala, cuarto baño y cocina, a 15 y 16 pesos. En la misma informan.
15566 15 ab.

REPARTO de Columbia, calle de Buenavista entre Primelles y Mendoza, cerca de los tranvías y buenos Colegios se alquila una casa cómoda, compuesta de cuatro grandes habitaciones, garage y demás comodidades buenas de una casa bien fabricada, buen servicio de agua día y noche. Informes Tel. FO-1447.
16404 12 Ab

SE ALQUILA en calle 12, Ampliación Almendares, una casa de dos plantas con cuatro cuartos de dormir, baño y ducha, hall, sala, comedor, cocina, cuarto criado, garage y patio. Teléfono M-3164.
16504 14 Abr

REPARTO Almendares. Se alquilan en lo mejor de este Reparto, calle 9 esquina a 10, frente a doble línea de tranvías, dos modernos chalets, uno de esquina con cinco habitaciones, sala, comedor, baño de primera, jardín garage y demás comodidades y el otro con cuatro habitaciones y las mismas comodidades del anterior. Pueden verse a todas horas. Precio $90 y $80 respectivamente. Informes en San Ignacio 50 A-7501.
16509 17 Abr.

SE ALQUILAN LOS MODERNOS ALTOS DE LA CASA 12 ENTRE 1a. Y 3a., REPARTO ALMENDARES
compuesto de portal, sala, saleta, tres cuartos, baño intercalado, de lujo; comedor al fondo, muy fresco, cocina, pantry, dos cuartos y servicios de criado y garage. Teléfono FO-1317.
S-2589 11 Abr.

SE ALQUILA en Pogolotti una accesoria y un local para establecimiento. Calle Progreso y Maceo. La llave en la botica de al lado. Teléfono FO-1789.
S-2561 10 ab.

MUY REBAJADA, a 13 y 15 pesos, en Serafines 83, entre Vega y Flores. Alquilo casitas, independientes, de mampostería y piso de mosaico, tienen dos cuartos, patio, cocina y servicio y luz. Informan en el departamento No. 21, Teléfono A-3970. S-2481 11 ab.

ALQUILO en $35.00, primer piso calle de Rosa Enrique 131, entre Infanzón y Abreu, dos cuadras carritos de Luyanó, sala, comedor tres cuartos, baño y cocina. La llave en los bajos. Teléfono: I-4990. S-2496 10 ab.

ALQUILO casa a diez metros de la calzada de Jesús del Monte, por Municipio, con sala, saleta, dos cuartos, baño, cocina y patio. Informan: Telf. I 7005. precio de situación. 15547 10 ab.

REPARTO Mendoza, Víbora. Se venden los solares de Santa Catalina esquina a Cortina, baratos y facilidades para el pago. Informa su dueño, Muralla 78.
15295 15 Ab

SE ALQUILAN hermosos y ventilados altos calle Rosa Enríquez y Santa Felicia, compuestos de sala, comedor, cuatro habitaciones, baño intercalado, terraza, cocina y servicio de criados. Informes y llaves en los bajos y por el teléfono F 5904. 15278 16 mzo.

BUENAVISTA, MARIANAO
Cerca Colegio Belén, alquilo calle Primera entre Sexta y Séptima Avenida; con portal, sala, comedor, tres habitaciones, baño intercalado, cocina, gran patio, 30 pesos. Casitas nuevas independientes 15 y 12 pesos en Séptima Avenida entre 3 y 4. Llave al lado de cada casa. Informan en el teléfono F 5557.
S 2284 10 abril.

BUENA VISTA, Marianao, se alquila una casa de una planta, próxima al Hotel Almendares, situada en la Avenida nueva esquina a 7, que se compone de portal, sala, cuatro cuartos, closet, baño intercalado, hall, comedor, pantry, cocina, cuarto y servicios de criados. Garage para una máquina. Precio: 60 pesos mensuales y la llave la tiene José Rodríguez, en una caseta de madera que hace frente a la calle 6. Bufete de Arellano, Departamento de Admon. de Bienes. Teléfonos A 2478 y A 2218. E 441 ind. M 1.

M.E.C.D. 2016

SE ALQUILAN

Espléndidos y amplios locales para establecimientos mercantiles a precios sin competencia.

MURALLA No. 59, bajos, entre Habana y Compostela, excelente local superficie: 400 metros cuadrados, con armatroste. Las llaves en el número 57.

CALZADA DEL MONTE, frente al Mercado Unico, entre las calles de Manglar, y Matadero, acera de la sombra. 4 locales.

CALLE HABANA 121, altos, esquina a Muralla, situación ideal para oficinas o casa de huéspedes.

Informan en Llinás 54-A, esq. Marqués González, Teléfonos U-4489 y U-2925.
E 1880 ind. 17 ag.

ALQUILERES DE CASAS

LOMA DEL MAZO

Se alquilan los hermosos bajos de la casa Patrocinio No. 29. Su dueño en los altos. Tel. I-2883. S-2541 10 Ab

(6)—Cerro

CASA BARATISIMA

Se alquila 30 pesos, con sala, comedor, tres cuartos, todo de lo más moderno, escalera a la azotea. Prensa 19, altos, esquina a San Cristóbal, una cuadra del Parader ode Tranvías del Cerro. Su dueño: Daoiz 16. Sr. Sierra. Teléfono I 6898 Llaves en la bodega del frente. 16373 17 ab.

SE ALQUILAN dos altos en la calle de Domínguez letras B y C, casi esquina a la Calzada del Cerro, compuesto de sala, recibidor, 3 cuartos, baño y demás servicios a $45.00. Para más informes San Pablo No. 14, Cerro. 16403 13 Ab

SE ALQUILAN un piso alto y uno bajo en Cerro 520-A, entre Piñera y Lombillo. Informan teléfono I-1349. 16498 12 Abr.

LA ROSA, A, B Y C (Cerro)

Se alquilan estas accesorias de la casa Santo Tomás número 1, las dos primeras para vivienda de corta familia y la última para vivienda y garage de dos máquinas. Las llaves en Santo Tomás número 1. Informes en San Pedro número 6. Teléfono A-9619. 16200 13 Abr.

SE ALQUILA, Churruca No. 73, Cerro. Portal, sala, saleta, tres cuartos, cocina y servicios, patio y traspatio; todo cielo raso en $35. La llave en la bodega. Informan teléfono A-1091. S-2583 13 Abr.

SE ALQUILAN juntas o separadamente las dos plantas independientes de Zaragoza 9 esquina a Atocha (Cerro). La planta baja consta de portal, sala, comedor, patio, cuatro cuartos, baño, cocina, cuarto y servicios de criados. La planta alta de dos locales, bajo de entrada, escalera, tres cuartos altos, cocina y baño. La llave al lado. Para precio y demás informes: Depto. Admon. de Bienes, Bufete Arellano. Empedrado 16. Teléfonos A-2478, A-2218, A-2118. E 775 ind Ab 1

AMENIDAD Y CRUZ DEL PADRE

A una cuadra de Infanta alquila casa de sala, comedor, cuarto, servicios. Informan Pedroso y Cruz del Padre, bodega. A-3591 y F-2684. S-1974 12 Ab.

SE ALQUILA una casa con seis cuartos, sala, comedor y 600 metros patio cercado. Propia para tren de lavado. en 40 pesos; a dos cuadras de La Tropical, 15 entre 18 y 20. Informes: Ramón Quejido, Reparto Almendares. 16005 10 Abr.

CASA moderna y barata. Se alquila en $34.00 con tres habitaciones, sala, comedor, baño intercalado moderno y demás servicios; en Universidad y Cruz del Padre, a una cuadra de Infanta. S-2569 12 Abr.

Extra-radio

PARA LA TEMPORADA VERANIEGA

o por todo el año, se alquila una preciosa y cómoda casa moderna, de mampostería, propia para familia de gusto que esté acostumbrada a vivir casa propia. Está en el único reparto que recibe el aire del mar antes que la Habana; a veinte minutos de ésta. Loma de Cojimar. Informes en Tejadillo 34, bajos, izquierda. Teléfono M-8040. 16458 12 Abr.

SE ALQUILA cerca de la Habana preciosa finca de recreo, con magnífica casa, bien amueblada, todas comodidades. Tel. F-4989. S-2332 11 abril

(B) DEPARTAMENTOS

(7)—Habana

UNA CUADRA del Parque Central, en Prado 77 altos. Se alquilan apartamentos y habitaciones. Casa de absoluta moralidad. 16681-82 24 Abr.

EDIFICIO "Life", Teniente Rey y Habana, apartamentos equipados con "Frigidaire" (nevera eléctrica). Se alquila uno. Informan en la misma. Tel. M-5846. 16699 17 Abr.

LAGUNAS 80, en 22 pesos, se alquila un apartamento de dos habitaciones, comedor y su servicio independiente. Informan en la misma; altos. 16744 12 Abr.

CALLE 23 Y M, VEDADO

Apartamentos para Familias. Lugar alto y muy fresco. Amplitud. Comodidad. Garage. Elevadores. Agua abundante. Véalos y compruébelo. Informa Sr. De la Torre. Teléfono A-4817. Oficina. O'Reilly No. 11, Apt. 506. E-821 26 Abr.

A UNA cuadra de San Rafael, Aguila 95, último piso, un magnífico departamento casa moderna, magnífico baño, agua fría, caliente, teléfono, casa de familia. Unico inquilino. Referencia. 16641 11 Abr.

DEPARTAMENTO, $16, con dos habitaciones, servicios independientes y dos luces. Paseo 273, Vedado. Tel. A-2402. 16448 17 Abr.

EN AGUIAR 95, entre Teniente Rey y Muralla. Se alquila en 50 pesos amplio departamento compuesto de cuatro habitaciones y demás servicios. La llave en poder del portero. Informan: García Tuñón, Aguiar y Muralla. Tel. A-8786. 16359 11 Ab

BERNAZA 65. Se alquila en 15 pesos un apartamento con sala, dos habitaciones y cocina. En la misma informa la encargada. 1653? 13 Abr.

EN SUAREZ número 49, segundo piso. Se alquila un departamento independiente con baño intercalado y con vista a la calle y teléfono M-8092. 16496 10 Abr.

SE ALQUILA en Belascoaín 8, altos del restaurant La Idea, un amplio y fresco apartamento con balcón a la calle. Saleta y teléfono U-5356. 16174 12 Ab

OPRAPIA 14

Se alquilan departamentos compuestos de una, dos y tres habitaciones, cocina, luz, gas y servicio sanitario completo privado. Informan el portero. S-2563 4 May.

EN INDUSTRIA número 73, se alquilan departamentos y habitaciones con muebles o sin ellos; hay elevador. Informan en los bajos, derecha. Telf. A-8561. 15778 13 Abr.

EDIFICIO "AGUIAR"

Industria 72 y medio. A dos cuadras de Prado. Apartamentos amueblados y sin muebles; teléfono, ascensor, servicio y baño completo en cada apartamento, con agua caliente a todas horas. Hay locales para establecimientos. 11840 10 abril.

DEPARTAMENTOS

EDIFICIO ARBOR

Se alquilan apartamentos de sala y cuarto y baño y cocina; luz y elevador día y noche, en Oquendo número 18, entre San Miguel y San Rafael. 14678 12 Abr.

AGUILA 311 entre Misión y Esperanza departamento interior muy moderno en 25 pesos. F-1159. 16281 10 Ab

(8)—Vedado

21, 352, ENTRE A Y PASEO, (VEDADO)

Casa de dos plantas con 18 apartamentos, moral y tranquila, compuestos de dos espaciosas habitaciones, cocina y cuarto de baño, propia para corta familia. Precio $26. 16758 19 Abr.

DEPARTAMENTOS, altos de esquina a precio de situación, 2 habitaciones, sala y servicios. Calle 15 esq. a 20. Teléfono F-1800. La llave en la bodega La Complaciente. 16385 15 Ab

EN EL edificio Arcos en F entre 19 y 21, Vedado, se alquila el elegante fresco departamento exterior No. 16 en $44 mensuales. También hay otro exterior más pequeño el No. 24 en $26.50. Informan en el mismo el Conserje Sr. Fermín. 16411 14 Ab

VERANEE SIN VIAJAR

Múdese a Paseo y 25, Vedado. Edificio especial de apartamentos para familias. Distribución ideal. Lo mejor de Cuba. Compruébelo viéndolos. Lo más alto de la ciudad. Confort, amplitud, fresco, agua, elevadores, garage, buen servicio. Informes: O'Reilly No. 11. A-4817. Sr. De la Torre. Llámele y le informará. De 9 a 10 y de 3 a 5 p. m. E-786 18 Abr.

SE ALQUILAN departamentos independientes con sala, comedor, tres habitaciones y demás servicios. Para verlos el encargado en 17 y 4, Vedado. 15752 11 Abr.

VEDADO. APARTAMENTO

Precioso y barato, alto con frente a la calle 14, casi esquina a 17, cerca Tersiano. Llave departamento bajo izquierdo. Informan: Telf. F 5557. S 2285 10 abril.

(9)—Barrios

JOVELLAR número 8, entre Aramburo y Hospital; alquilo magnífico apartamento compuesto de sala, comedor, tres grandes habitaciones, baño completo, cocina y calentador de gas, patio, cuarto y servicio de criados. Alquiler 70 pesos. Informan: apartamento número 4 o teléfono M-1429. S-2486 12 ab.

(C) HABITACIONES

(10)—Habana

LAGUNAS 17, altos, una cuadra de Galiano. Habitaciones vista calle e interiores con y sin muebles. Precios de situación. 16721 15 Abr.

OBRAPIA 96-98. Se alquilan grandes y frescas habitaciones a dos cuadras del Parque Central. Lavabo de agua corriente, luz toda la noche; especiales para oficinas u hombres solos de moralidad. Informes el portero. 16609 13 Abr.

DEL PARQUE CENTRAL

a una cuadra solamente en Progreso 26 altos 1 habitación bien amueblada. Todo servicio casa decente. Balcón a la calle. Precio módico. Exclusivamente a caballero o dos personas. 16278 11 Ab

SAN RAFAEL 44, entre Galiano y San Nicolás. Se alquilan tres habitaciones: una con balcón a la calle; hay teléfono y se da comida. 16224 10 Abr.

SE ALQUILA una hermosa y amplia habitación y apartamento todo a la calle y agua caliente y teléfono. La casa a todo confort, Aguiar 102 y 104. También se alquila un hermoso local planta baja para oficina. 15451 16 Abr.

SE ALQUILA una habitación grande, fresca, en el Edificio Carreño, 4o. piso letra C, con familia americana. Unico inquilino. S-2551 11 Abr.

INDUSTRIA 136 frente a Campoamor. Se alquilan habitaciones amuebladas a 20, 25, 35, 40, 60 y 100 pesos por meses, todas dotadas de agua corriente, en la misma se alquila un regio local para una Barra o se solicita un socio. En San Lázaro 274 altos una habitación con o sin muebles a caballero o señora sola. Se piden referencias. 12174 12 abril

(11)—Vedado

VEDADO. Hotel de residencias para personas respetables, familias que deseen vivir bien y barato; habitaciones amuebladas desde $20.00. mensuales, incluyendo magnífica comida, desde $50.00. Telf. F 1076. 1526 2 mayo.

VEDADO. Se alquila una habitación con vista a la calle y dos en la azotea, alto de la bodega. 11 esquina a E. Teléfono: F-5175. 15616 11 ab.

(12)—Barrios

CUARTOS COMODOS

En Jesús del Monte 156, Puente de Agua Dulce, cuartos grandes con división, doce pesos. En Omoa 14, a 10 pesos. Todas con luz. Informes allí. 15230 13 ab.

HABITACIONES altas, muy frescas y cómodas, agua abundante, Durege y Correa, Reparto Santos Suárez. Informan taller de carpintería de los bajos o teléfono M-1429. Alquiler de 10 a 13 pesos. S-2487 12 ab.

(D) LOCALES

(13)—Habana

SE ALQUILA PARA ESTABLECIMIENTO UNA HERMOSA PLANTA BAJA ACABADA DE FABRICAR, VILLEGAS 47, A DIEZ METROS DE O'REILLY. INFORMAN MONSERRATE 31. 16585 13 Abr.

SE ALQUILA un local San José 44, propio para cualquier negocio. Se da a precio de situación. Informan en el mismo, de 8 a 10 y de 1 a 3. 16567 12 Abr.

PARA tabacos, cigarros, billetes y quincallería. Cedo una parte de la esquina Belascoaín y Salud, cerca de donde estuvo el célebre Kiosco de Pío. Condiciones fáciles. Informa: Ramón Menéndez. Salud 123. Exito seguro. 16541 10 Abr.

SE ALQUILA EN $300.00

Próximo a desocuparse local de 2.100 metros cuadrados, propio para industria, en la Avenida Menocal (Infanta) y calle 25 (detrás del Edificio Carreño, actualmente ocupado por la Fábrica de Mosaicos "Nuevo Almendares" Informa: señor Ramón García, en el propio local y en la oficina de García Tuñón. Muralla y Aguiar. Tel. A 8786. 16363 11 ab.

SE ALQUILA una esquina próxima a terminarse, propia para carnicería, botica, puesto de frutas o lechería. Calle Encarnación y San Indalecio. S-2636 10 Abr.

NAVE a dos cuadras de Belascoaín y a dos de Carlos III, vendo una de 700 metros, todo de cielo raso. Informan Julio Cil. Teléfonos FO-7789 y U-5523. S-2634 22 Abr.

PROXIMA a desocuparse, se alquila una hermosa nave de 464 metros, con todos los requisitos de la sanidad, es propia para almacén de víveres. Damas 11, en el 9 darán razón. 16434 15 ab.

LOCAL propio para fonda, lechería y puesto de frutas, Paseo 273, Vedado. Informan: Belascoain número 121, sastrería. Teléfono A-2402. 16447 17 Abr.

LOCALES

GRAN LOCAL. 768 metros de superficie. Propio para industria, almacén o depósitos, tren funerario, garage, etc. en Zapata número 22, pegado a Infanta. La llave en Zapata número 20, bodega. Informan en F 14, altos, entre 5 y 7, Vedado. 16742 19 Abr.

HERMOSO LOCAL PRECIO DE SITUACION

Propio para cualquier industria o comercio. Aguila 55, junto a Teléfonos; tiene 300 metros. Informan: Gómez y Hermano, A-1796. 14103 23 Abr.

INDUSTRIALES, COMERCIANTES

Se alquilan dos locales juntos o separados con 25 varas de frente a la Calzada del Cerro. Mil varas de superficie y mil varas más sin fabricar. Se da barato con y sin contrato. Informan tel. I-4160. 15710 12 Abr.

BONITO local para establecimiento o tienda, alquil oen Infanta 8, próximo a San Lázaro, portal a la brisa, $60.00. Informes: Galiano 40. Tel. A-3161. 16257 12 Ab

GRAN NEGOCIO

Establecimientos de víveres con todo lo necesario para trabajarlo en el acto, situado en sitio ismejorable, con seis años de contrato; se arrienda sis pedir regalía. Informa: Gumersindo González, San Rafael 143. De 3 a 4 p. m. 16443 10 ab.

PANADERIA y almacén. Se alquila San Ignacio 48 donde estuvo la panadería "La Caoba", tiene dos grandes hornos y cinco puertas a la calle. Informan teléfono F-2124. 15961 14 ab.

ESQUINA ESPACIOSA

Se alquilan los bajos de Paula 10 esquina a San Ignacio, propios para Barra en la esquina; dos están cerca de muelle y el resto para otras industrias o se adapta toda la planta para almacén por tener 450 metros. La llave en los altos. Para informes: Neptuno 218; teléfonos letras U-3915 o A-8008. 16172 15 Abr.

BELASCOAIN, 15

Se alquila un espléndido local propio para toda clase de negocios; es muy amplio y se da barato. 16028 13 Ab

MUY BARATO. Se alquila un local para establecimiento, acabado de construir en Neptuno 218-A, entre Soledad y Aramburu; se da contrato. Informan en San Miguel No. 254 altos, esquina a Hospital. 15795 13 Ab

PARA OFICINA O ALMACEN

Se alquila el local de Obrapía número 2, renta módica. Informan en Tejadillo 34, bajos, izquierda. Teléfono M-8040. 16459 12 Abr.

ALQUILO hermoso local para almacén en Habana 138, casi esquina a Muralla. Tiene 450 metros de superficie. Alquiler: 100 pesos. Se da contrato firme por dos años, prorrogable al tiempo que usted desee. Altos botica Sarrá. Teléfonos letras A-4358 y M-6263. 16484 14 Abr.

SE ALQUILA espléndido local O'Reilly número 29, esquina a Habana, con 500 metros de superficie. Tiene planta alta y entresuelo. Propio para cualquier establecimiento. Alquiler 200 pesos. Informes teléfonos A-4358 y M-6263, altos botica Sarrá. Se da contrato firme por dos años, prorrogables al tiempo que usted desee. 16483-486 14 Abr.

BUEN NEGOCIO. Alquilo una esquina acabada de fabricar, con armatostes y mostrador, propia para bodega u otro giro, doy buen contrato, sin regalía. Facilidades de pago de los armatostes; no hay más bodega en la esquina. Espada 25, moderno. Informan Lealtad número 89. Teléfono A-9621. S-2577 13 Abr.

SE ALQUILA un solar cercado, con chucho de ferrocarril y 1.000 metros cuadrados, en Pajarito y Desagüe; también una nave de 500 metros en Arbol Seco. Informa: La Vinatera, Arbol Seco y Peñalver. 15751 10 Abr.

SE ALQUILA la magnífica esquina de Muralla y Aguiar. Informan por teléfono FO-2105. 15746 3 Mayo

PARA establecimiento. Neptuno 173, entre Escobar y Gervasio, se alquila esta casa acabada de construir, mide seis metros y medio de frente por veinte y tres de fondo. Informa: P. Fantony, Telf. F-1746. 15771 13 Ab

PARA DEPOSITO O GARAGE SAN RAFAEL Y SOLEDAD

Se alquile el garage o tienda. Informan Tel. A-8701. S-2532 18 Ab

(14)—Barrios

ALQUILO hermoso local para establecimiento en Jesús del Monte esquina a Toyo, 258; inmejorable punto comercial. Llave: 260. Informes: Industria, 22. Teléfono A-6523. 16751 15 Abr.

NAVE SIN COLUMNAS

Se alquila con 10 metros por 26 con cielo raso y muy clara y espaciosa; para industria o sociedad. Informan Serrano 6 Teléfono I-3121. 16116 12 Abr.

VEDADO. Para comercio alquilo gran esquina a tres calles once y M, donde informa su dueño. 16376 10 Ab

PARA establecimiento se alquila la esquina de Calzada de la Víbora esquina a Genaro Sánchez, frente al paradero de la Havana Central. La llave en el garage. Informes A-6420. 16426 14 Ab

MAGNIFICO local para establecimiento; alquilo en Durege y Correa; 5 puertas de hierro, alquiler $40.00 y contrato largo. Informan taller de carpintería por Durege o tel. M-1429. S-2485 12 Abr.

OPORTUNIDAD. Un local para bodega con todos sus utensilios y una carnicería. En las mismas condiciones en Pogolotti, mucha barriada, da razón: Demetrio Zunzunegui, Horno de Cal y Canteras. 14777 12 Abr.

(16½)—Solicitudes de alquileres

ALMACEN. Compañía Americana importante desea almacén quince-veinte mil pies caudrados, con chucho ferrocarril en Habana. Cinco años contrato. Ofertas a DIARIO DE LA MARINA. L. P. 16019 11 Abr.

(F) SE NECESITAN

(17)—Criadas de mano y Manejadoras

SOLICITO urgentemente una criada y una cocinera española, para familia europea que reside en el Vedado. Informan: Agencia Montalvo, calle F y 17. Teléfono F-4427. S-2646 11 Abr.

SE NECESITAN una criada de mano y una cocinera, para corta familia y casa pequeña. Sueldo 25 pesos cada una, ropa limpia, buen trato y tienen poco trabajo. Compostela 58, bajos. 16574 11 Abr.

OJO. SOLICITO mujer joven que sea de buen trato para limpieza de casa chica de caballero solo. Tiene que ser sola que nadie la moleste, sueldo convencional. Para informes llamar al teléfono A-4128 solamente de 7 a 9 de la mañana. 16264 11 Ab

SOLICITASE manejadora sana para niña de 5 años. Vedado, calle 29 número 26 entre B y C. 15896 11 Ab

SE SOLICITA una muchacha peninsular para los quehaceres de una casa. 23 número 232, bajos esquina F. 16175 10 Ab

SE SOLICITA una criada de mano que duerma en la colocación. $20. Amistad 102, izquierda, segundo piso, entre Barcelona y San José. 15857 10 Abr.

(18)—Criados de mano

SE DESEA colocar un muchacho joven, español, para criado de mano o ayudante de cocina; sabe trabajar y tiene referencias de donde ha trabajado. Llamen al teléfono FO-1079, Luis Villar. 16728 12 Abr.

SE NECESITAN

(18)—Criados de mano

SE SOLICITA una cocinera que sepa cocinar bien a la española, que tenga referencias; que duerma en la colocación. Buen sueldo. Informan: Cienfuegos esquina a Apodaca. M-9116. 16722 11 Abr.

NECESITO criado de mano que haya trabajado en buenas casas particulares y tenga recomendación de las mismas. Sueldo 40 pesos y uniformes. También hace falta un joven español para fregar el automóvil y limpieza de patios. Compostela 58. 16573 10 Abr.

(19)—Cocineras.

SE SOLICITA una criada para cocinar y los quehaceres de una corta familia. Sueldo $30 y ropa limpia. K 166 entre 17 y 19 Vedado. 16354 11 Ab

NECESITO una cocinera, 35, y una criada, 30. Matrimonio americano. Teléfono FO-1886. 16522 10 Abr.

SE SOLICITA una criada de mediana edad para cocinar y limpiar. Tiene que dormir en la colocación. Salida todos los domingos. Sueldo: 25 pesos. Informes: Paseo 171 letra A, bajos, entre 19 y 21, Vedado. 16538 10 Abr.

(20)—Cocineros

SE SOLICITA un buen cocinero repostero en 17 y B, Vedado, de 12 a 3. 16566 11 Abr.

(24)—Personas de ignorado domicilio

SE DESEA saber el paradero de Estrella Santizo, que trabajaba en el Reparto Almendares, Avenida de la Paz número 6. La busca un pariente que acaba de llegar de España. El interesado para en Belascoain 645, teléfono A-8825. 16572 11 Abr.

(25)—Varios

PREPARADORA. Se necesita, Tamarindo 71, Pasaje letra E, Jesús del Monte. 16671 11 Abr.

SE SOLICITAN señoritas altas y esbeltas para exhibir vestidos. Informan Prado 71. S-2652 11 Abr.

SE SOLICITA cobrador con 80 pesos de sueldo y comisión, pero tiene que tener garantía en efectivo y ser trabajador. Si no reúne estas condiciones, no moleste. Para informar: Lealtad 111, bajos. 16644 10 Abr.

UN MECANOGRAFO que tenga práctica en oficina de abogado, se solicita, que no tenga pretensiones y que sea trabajador y decente. Llamar por teléfono al M-1740, de 8 a 9 a. m. y de 12 a 1 p. m. Precisamente. 16650 10 Abr.

SOLICITAMOS personal de ambos sexos para cubrir plazas de vendedores; ganarán sueldo y comisión; si es activo y trabajador le garantizamos un sueldo de cien pesos. Tostadero de café Puerto Rico, Reina 157, por Belascoaín. 16163 10 Abr.

BUENOS AGENTES

Con y sin experiencia pero personas educadas y activas, con buenas referencias y dispuestas a trabajar aprovechando las grandes ventajas que con nuestro crédito y buena propaganda le ofrecemos; se solicitan par atrabajar como agentes vendedores de nuestras grandes y bien conocidas publicaciones, en la Habana y algunas poblaciones del interior. Pagamos buena comisión.

W. M. JACKSON, INC.

Editores de El Tesoro de la Juventud. Diccionario Enciclopédico y otras grandes obras. Apartado 2129. Habana. Obrapía número 22. E 808 9 ab.

¿Tiene Vd. que vender, comprar, alquilar, ofrecer o solicitar?

El DIARIO DE LA MARINA le tomará su anuncio por teléfono.

DICTE SU ANUNCIO POR LOS TELEFONOS:

M-3378 A-1014 } de 8 a 5 P. M. A-3856 de 5 a 10 P. M.

Solicitudes de trabajo, 3 días, 10 centavos.

SOLICITO caballero que disponga de $3.000 para socio de una industria muy productiva; fuera de esta localidad. Informes directamente o por escrito a S. Teixidó. Paseo Martí No. 70, Centro Catalán. Habana. 16478 14 Abr.

GRAN OPORTUNIDAD

A comerciante u hombre de negocios serio solvente, que aporte, sujetos a devolución, seis mil pesos ahora y dos mil escalonadamente, se cede por 4 ó 6 años la mitad de un magnífico negocio de importación exclusiva, que no necesita trabajarse y deja ya el 40 por ciento libre. Diríjase al Apartado 2405 o al teléfono M 8589. 16451 10 ab.

POR NECESITAR dinero cedo un crédito hipotecario de 2.100 pesos, al doce por ciento, en el Cerro. Buena garantía. No paga corretaje. Informes, Cerro 518. 16474 15 Abr.

SE SOLICITA una oficiala para coser en taller y hacer dobladillo de ojo. Calle 13 No. 477, esq. 12, Vedado. 15996 11 Ab

SOLICITO socio o vendo un negocio que deja al año 7.000 pesos. Informes a las 10 en punto en Amistad 136. Benjamín. 16666 11 Abr.

NECESITO capitalistas grandes y chicos lo mismo coloco $30.000 que $500 mil. Intereses de acuerdo con la garantía y documento que se firme. Informa: J. E. Lópsz, Dptos. 301 y 303, "Edificio Larrea", Aguiar y Empedrado. 16429 14 Ab

SE NECESITAN corresponsales en cada ciudad y pueblo. Emplee su tiempo disponible lucrativamente. Pídanse librito explicativo gratis. International Service; 232 East Erie Street. Chicago, EE. UU. S-2218 21 Abr.

SOCIO

Para la importación por cuenta propia de los artículos "Uralita" y "Dekor" de cuya casa soy representante exclusivo, necesito socio colectivo o comanditario. Ver o escribir a Roca, calle Aguila 104, altos, entrada por Barcelona, 16-B, de 6 a 7 p. m. Vea antes la exposición del muestrario en la Asociación de Arquitectos. 15840 11 Abr.

¡¡GRAN NEGOCIO!!

Se solicita un socio con mil o mil quinientos pesos, para que se ponga al frente de un tren de pesca que costó como cuatro mil y compra de aves para mandarlo a la Habana, por no poderlo atender su dueño. Puede dejar 500 pesos al mes a mitad de utilidad para cada socio. Con los Mercados Nuevos será un gran negocio. Informan farmacia Egido número 57. 15872 17 Abr.

OPERARIO niquelador se solicita en casa Ribis, Ave. de Italia y Salud, que sea competente y con buenas referencias. 15926 10 ab.

SE SOLICITAN sastres operarios en Monte número 133. El Iris. S-2578 11 Abr.

(26)—Agencias de colocaciones

ACREDITADA Agencia de colocaciones "La Central" de Pedro Pou y Co. Luz No. 97. Teléfono A-9577. Facilitamos rápidamente a las familias, magníficos criados de mano, cocineros, mecánicos, electricistas, panaderos, jardineros, hortelanos, dependientes de fondas, bodegas, cafés, restaurants, etc., sirvientas de Clínicas, fregador automóvil, chauffeurs y ayudantes. A las casas de huéspedes, panaderías, fondas, restaurants, hoteles y al comercio en general, todo cuanto personal necesiten con recomendaciones y garantías sobre aptitud y moralidad. A los hacendados toda clase de operarios para sus Centrales y pequeñas y grandes cuadrillas de trabajadores. Llame al Tel. A-9577. Esta casa no hace alardes ridículos y exagerados, sólo cumple lo que dice. 16444 10 Ab

AGENCIA LA UNION

De Marcelino Menéndez, treinta y un años de establecida. Es la única que en cinco minutos facilita todo el personal con buenas referencias. Llamen al teléfono número A-3318. Habana 114. S-2463 1 May.

LA PRIMERA DE AGUIAR

Agencia de colocaciones; la más antigua y la más recomendada por las mejores familias que desean tener un servicio doméstico honrado de ambos sexos y de todos los giros. José Alonso. Maloja 53. Telf. A 3090. S 2324 11 abril.

(G) SE OFRECEN

(27).—Criadas de mano y Manejadoras

SE DESEA colocar una señora de cuarenta y dos años, para manejadora o para la limpieza. Tiene buenas referencias. Informan teléfono A-1881. 16693 13 Abr.

SE DESEA colocar una señora española de mediana edad, para manejadora, limpieza o cocina. No duerme en la colocación. Teléfono M-3061. 16739 12 Abr.

SE DESEA colocar una joven española de criada de mano o de cuarto. Tiene buenas referencias. Informan U-5420. 16748 11 Abr.

DESEA colocarse una muchacha española en casa de moralidad, de criada de mano o manejadora. Tiene referencias. Informan tel. I-3769. S-2651 11 Abr.

SE DESEA colocar una muchacha española para criada de mano; entiende algo de cocina; o para cuarto. Teléfono letra M-7832, llamen a Daría. 16612 11 Abr.

SE DESEA colocar una joven española de criada de mano o para cocinar y limpiar si es corta familia; sabe su obligación. Informan: M-7379. S-2642 11 Abr.

SE DESEA colocar una joven española para criada de mano. Informan en Maloja 103. Teléfono M-6272. 16552 10 Abr.

SE DESEA colocar una muchacha española para criada de mano; tiene buenas recomendaciones. Informan al teléfono F-1586. 16664 11 Abr.

SEÑORA española de mediana edad, para criada de mano; sabe lavar y planchar y repasar ropa fina. Tiene buenas referencias y cumple bien su obligación. Informan teléfono A-8110, Villegas 128. 16625 11 Abr.

DESEA colocarse una española para criada de mano o manejadora. Va a los Repartos. Informan U-6165. 16645 11 Abr.

SE OFRECE una joven española para criada de mano o manejadora. Lleva tiempo en el país; tiene referencias. Informan Luis Estévez y Figueroa. Teléfono I-3380. 16655 11 Abr.

SE DESEA colocar una joven peninsular de criada de mano en casa de moralidad. Informan Cárdenas 15 altos. Teléfono A-6653. 16635 11 Abr.

SE DESEA colocar una joven española, de criada y en la misma una cocinera española. Informan: Agencia Montalvo, calle F y 17, Vedado. Tel. F-4427. S-2645 11 Abr.

DESEA colocarse señora peninsular para manejar niño o niña. Tiene buenas referencias de manejadora; también se coloca para acompañar señora, aunque tenga que hacer limpieza desea casa de moralidad. Teléfono U-2386, Teresa. 16616 11 Abr.

JOVEN ESPAÑOLA desea colocarse de criada de mano o manejadora, o para ayudar en la cocina. Tiene referencias. Informan: teléfono U-4669, Adela. 16615 11 Abr.

SE DESEA colocar una joven formal de criada de mano o de cuartos en casa de familia de moralidad. Tiene referencias. Informan F-4554. S-2649

DOS JOVENES españolas se ofrecen para servir; la una para criada de mano y la otra para manejadora. Van al campo; inmejorables recomendaciones de la primera y última casa que han trabajado. Informes: teléfono A-6920, Campanario 190; preguntar por María. 16561 11 Abr.

SE DESEA colocar muchacha española para criada de mano; sabe coser un poco y servir a comedor o cocina y limpiar a un matrimonio. Tiene referencias. M-7122. 16564 11 Abr.

SE DESEA colocar una joven española para criada de mano o manejadora. Puede dar referencias de las casas que ha trabajado. Para informes: Vedado, calle 23 número 232. Teléfono F-3142. Flora Delgado. 16568 11 Abr.

DESEA colocarse una buena criada de mano, peninsular, o para manejadora o habitaciones; tiene referencias de las casas que trabajó. En la misma se ofrece una superior cocinera. Tel. A-4792. 16575 11 Abr.

DESEA colocarse una joven española para criada de mano; lo mismo para cuartos o comedor; muy práctica y buenas referencias de casa particular. Teléfono M-3229. 16598 11 Abr.

SE DESEA colocar una joven española de criada o de cuarto; va al campo. Informan F-4784. 16605 11 Abr.

SE DESEA colocar una joven española de criada de cuarto o criada de mano. Tiene buenas referencias. Teléfono letra F-1374. Paseo número 9, entre 5a. y 3a. 16606 11 Abr.

SE DESEA colocar una muchacha española para los quehaceres de una casa. Tiene referencias. Teléfono F-2207. 16648 11 Abr.

DESEA colocarse una muchacha para criada de cuarto o de mano; sabe cumplir con su obligación. Llame al teléfono F-5697. 16507 11 Abr.

DESEA colocarse una joven peninsular, de criada de mano o de cuarto; sabe cumplir; tiene referencias. Informan en San Leonardo 33, teléfono A-1651. 16589 12 Abr.

SE DESEA colocar una joven española de criada de mano; entiende un poco de cocina; tiene buenas referencias. Informan teléfono A-1657, Monte 147. 16588 11 Abr.

SE DESEA colocar una muchacha española de criada de mano; lleva tiempo en el país y sabe su obligación. Desea casa de moralidad. Cristina 40. Teléfono I-5843. 16595 11 Abr.

SE DESEA colocar una buena criada de mano o manejar, es práctica en las dos cosas y tiene referencias. Teléfono F-4593. 16437 10 Ab

SE DESEA colocar una señora española con una hija de 14 años juntas o separadas para todos los quehaceres de una casa y tiene referencias. Informan Gervasio 157, Tel. M-6422. 16381 10 Ab

UNA INGLESA de color, desea colocarse para manejadora, criada de mano o cocinera; le gustan mucho los niños y puede enseñar inglés a muchacho chiquito y no le importa ir al campo. Informan teléfono M-9220. Preguntar por Doris. 16488 10 Abr.

DESEA colocarse una joven española, de manejadora o criada de mano. Tiene buenas referencias; no menos de 25 pesos. Informan: A-1667. 16523 10 Abr.

SE DESEA colocar una española de mediana edad de criada de mano o manejadora. Tiene referencias. Informan teléfono F-1526. 16455 10 Abr.

SE DESEA colocar una joven española, para criada de mano o manejadora; entiende algo de cocina; tiene buenas referencias, no tiene primos. Informan: Jesús del Monte No. 155. Tel. I-5303. S-2632 10 Abr.

SE DESEA colocar una española de mediana edad para cuartos o comedor. Tiene referencias de las casas que ha trabajado. Calle San Nicolás 103; teléfono A-2716. 16453 10 Abr.

UNA SEÑORA peninsular desea colocarse en casa de familia y que sea de moralidad; para cocinar o criada de mano; o lavandera; prefiere en la Habana y prefiere dormir fuera. Llamen al teléfono A-5557. 16452 10 Abr.

DESEA colocarse una joven peninsular para comedor, conoce perfectamente su deber, quiere casa de moralidad, prefiere familia americana, entiende un poco de cocina también, no menos de 30 pesos. Tel. I-1850. 16378 10 Ab

(28).—Criadas de Habitaciones y Coser

SE DESEA colocar una muchacha joven, española, para cuarto y coser. Tiene referencias; no está al tanto de las calles. Desea vengan a buscarla. Informan Vives 155, altos, habitación 19. 16634 11 Abr.

SE DESEA colocar una muchacha española para cuartos; sabe coser; no le importa ir al campo siendo buen sueldo. Informan Gloria 195, preguntar por Herminia. 16490 10 Abr.

SE DESEA colocar una muchacha española para limpiar y entiende de cocina y también de manejadora. Desea poca familia. Teléfono letra M-6486. 16364 10 Abr.

DESEA colocarse una joven española para habitaciones y coser, sabe perfectamente sus obligaciones, desea casa de moralidad. Tiene buenas referencias. Paseo No. 23 entre 13 y 15. Tel. F-5152. 16408 10 Ab

SE OFRECEN

JOVEN española, desea colocarse de criada de mano o de cuarto. Tiene referencias. Lleva tiempo en el país. Informan teléfono U-2386, Gloria. 16614 11 Abr.

SE DESEA colocar una muchacha española de criada de cuartos o manejadora. Informan San Ignacio 17, altos. Tiene referencias. Teléfono M-6512. 16643 11 Abr.

SE DESEA colocar una señora española de mediana edad, para cocinar y limpiar si es corta familia. Tiene referencias de las casas donde ha trabajado. Lamparilla número 84. 16601 11 Abr.

(29).—Criados de mano

DESEA colocarse un joven de criado de mano o fregador en casa particular o de familia. Informan: F-1484. Calzada número 505. 16549 11 Abr.

SE OFRECE criado de mano peninsular, acostumbrado a servir en buenas casas de las cuales tiene recomendación. En la misma se ofrece un joven para segundo criado; sabe fregar máquinas, ayudante de cocina, jardinero u otro trabajo. Teléfono A-4792. 16576 11 Abr.

SE DESEA colocar un joven peninsular de criado de mano, portero o ayudante de chauffeur. Tiene referencias. Informan en el M-4305, de ocho a doce. No se coloca por la Agencia. 16592 11 Abr.

CRIADO de mano español, práctico en servicio fino de mesa, con buenas referencias, se ofrece sin grandes pretensiones. Juan Parga. Animas 54. Teléfono A-6505. 16743 12 Abr.

JOVEN español desea colocarse de criado de mano o bien de portero; tiene buenas referencias de casa que ha trabajado. Llamen al A-2665 o al F-3336. 16653 11 Abr.

SE DESEA colocar un joven español para criado de mano o cualquier otro trabajo. Informan en San Rafael 39 altos. Preguntar por Prudencio. 16491 10 Abr.

BUEN CRIADO de mano de alguna edad. Serio y cumplidor, se ofrece para casa de buena familia, con buenas referencias y sin pretensiones. Informan teléfono letra A-8253. 16542 10 Abr.

SE OFRECEN dos jóvenes españoles. Uno buen criado de mano; el otro buen camarero; fregador, dependiente o cualquier trabajo. Tienen buenas referencias. Teléfono M-3229. 16325 10 Abr.

UN JOVEN peninsular desea colocarse de criado de mano en casa particular, sabe servir a la rusa y planchar ropa, es humilde, honrado y trabajador, tiene buenas referencias, teléfono F-4433. 15942 10 ab.

(30).—Cocineras

DESEA colocarse cocinera blanca para corta familia; cocina bien y hace dulces; ayuda a los quehaceres de la casa y duerme en la colocación. Sueldo, $25. Teléfono M-1780, Nueva del Pilar y Llinás. 16677 11 Abr.

SE DESEA colocar una señora de mediana edad para cocinar o lavar. Informan teléfono M-4123. S-2655 12 Abr

DESEA colocarse una señora de color para cocinar a corta familia o a un matrimonio. No duerme en la colocación. Informan: Teléfono M-3495. 16731 12 Abr.

SE DESEA colocar una cocinera española. Cocina a la criolla y a la española; sabe hacer postres. Tiene referencias. Prefiere el Vedado o los Repartos. Teléfono U-1642. Zapata No. 1. 16550 11 Abr.

SE OFRECE superior cocinera de color, muy limpia, para cocinar solamente. Tiene buenas referencias. M-7122. 16563 11 Abr.

SE OFRECE una cocinera joven, española; sabe bien cocinar a la española y criolla; entiende de repostería; tiene inmejorables referencias; no duerme en la colocación. Informan M-6266, carnicería. 16582 11 Abr.

COCINERA de mediana edad, catalana, desea colocarse; sabe cocinar de todo; a la criolla, española y francesa; sabe de repostería. Teléfono F-4445, calle A entre 17 y 19. Tengo buenas referencias. 16581 11 Abr.

UNA MAGNIFICA cocinera americana que cocine americano y criollo. Repostera. Desea colocarse de cocinera con familia que dé buen sueldo. Tiene recomendaciones. F-5318, calle L y 11, Vedado. 16633 12 Abr.

DESEA colocarse una muchacha para cocinar a un matrimonio y hacer limpieza. No duerme en la colocación. Teléfono A-8610. 16642 11 Abr.

DESEA colocarse una joven española para cocinar solo o para cocinar y limpiar para un matrimonio solo. Es formal y trabajadora. Informan U-2162. Preguntar por Julia. 16646 11 Abr.

SE OFRECE una cocinera a familia de moralidad. Hace repostería y es práctica en el oficio. Informan U-6165. 16647 11 Abr.

SEÑORA española, desea colocarse para cocinar y limpiar a corta familia. Duerme fuera. Informes al teléfono U-3014; Escobar 96. 16649 11 Abr.

COCINERA española, mediana edad, desea colocarse; sabe cumplir con su obligación. No tiene inconveniente en ayudar algo a la limpieza. Llame al teléfono M-1355. 16651 11 Abr.

DESEA colocarse una joven española para cocinar y limpiar. Tiene referencias. Informan teléfono F-1659. 16652 10 Abr.

SE DESEA colocar una joven para cocinar y limpiar para un matrimonio; sabe cumplir con su obligación. Es formal. Teléfono A-5232. 16665 11 Abr.

SE COLOCA una española para cocinar y limpiar; es muy limpia y sabe desempeñar su obligación, para cualquier trabajo. Quiere ganar $25. Informes teléfono U-3553. 16667 11 Abr.

SE DESEA colocar una joven española, de cocinera; práctica en el oficio, a la española y criolla. Sabe hacer dulces y plaza y no duerme en la colocación. Informan teléfono M-2067. S-2644 11 Abr.

SE DESEA colocar una buena cocinera, joven, española; sabe cocinar a la criolla y a la española. Es buena repostera y tiene buenas referencias. Teléfono letra A-7933. Neptuno 34. 16624 11 Abr.

SEÑORA española de mediana edad, desea colocarse de cocinera; sabe cocinar a la criolla y española; es limpia y sabe su obligación. Desea casa de formalidad. No duerme en la colocación. Informan: teléfono M-5724. 16627 11 Abr.

SE OFRECE una española joven, sabe bien su obligación; cocina a la española y criolla. Entiende repostería; no duerme en la colocación. Tiene inmejorables referencias de las casas que ha trabajado Informan Tenerife 74 1|2, bajos. Teléfono A-7536. 16580 11 Abr.

UNA BUENA cocinera desea colocarse. Conoce bien la alta cocina española y criolla; sabe de repostería; muy limpia; buenas referencias de casa particular. Teléfono M-3229. 16600 11 Abr.

DESEA colocarse una cocinera española; cocina a la criolla y americana. Prefiere dormir en la colocación. No tiene inconveniente en salir afuera. Informan: Línea y 2, Vedado. Tel. F-1331. 16617 11 Abr.

SE DESEA colocar una muchacha española, de cocinera; duerme fuera. Teléfono I-2357. 16611 11 Abr.

SE DESEA colocar una joven de cocinera y limpiar. Tiene referencias. En la misma una cocinera. Informan M-5097. Amistad 3. 16618 11 Abr.

SE DESEA colocar una señora de mediana edad para cocinar y limpiar o limpiar por horas. Duerme fuera. Informan teléfono M-1239, Concordia 118. 16623 11 Abr.

SE DESEA colocar una muchacha española para cocinar o para todo; sabe cumplir con su obligación. M-7778. 16613 11 Abr.

DESEA colocarse una joven del país con buenas referencias, para cocinar y limpiar. Llame al teléfono I-2868. 15983 10 ab.

SE DESEA colocar una cocinera de color. Informan calle 8 No. 20. 16374 10 Ab

SE DESEA colocar una muchacha de color para cocinar o limpiar. Va a la Habana o al Vedado. Informan: teléfono A-3444. 16457 10 Abr.

DESEA colocarse una joven española, de cocinera. Sabe hacer dulces. Es de moralidad y cumple bien con su obligación. Informan teléfono U-2030. 16524 10 Abr.

(31).—Cocineros

SE DESEA colocarse en casa particular un magnífico cocinero; sabe toda clase de postre y tiene buenas referencias. Teléfono M-1529. 16679 12 Abr.

SE DESEA colocar un joven español para cocinar. Prefiere comercio o panadería. Llamen al A-5974. 16736 19 Abr.

SE OFRECE un cocinero español de mediana edad, sin pretensiones. Teléfono M-1247. 16551 11 Abr.

MAESTRO cocinero español, solicita casa particular; formal; sabe las tres cocinas; muy práctico en francesa fina, repostería y pastelería; es hombre solo; muy limpio en la cocina. Inmejorables informes. A-2073. 16636 11 Abr.

MAESTRO cocinero joven, español, se ofrece para casa particular. Sabe las tres cocinas, principalmente la francesa. Práctico en repostería y pastelería, con referencias y recomendaciones de Francia. Informan: A-2344, Estrella 8, bajos. 16516 10 Abr.

DESEA colocarse un chino cocinero y repostero para casa particular, cocina muy bien criolla y española y francesa, sabe cumplir con su obligación, tiene buenas referencias, informa Teléfono M-1731, pregunte por Alfredo. 16416 11 Ab

SE OFRECEN

DESEA colocarse un buen cocinero asiático para casa particular. Cocina a la criolla y española y repostero. Sabe cumplir con su obligación. Informan calle Manrique 103. Preguntar por teléfono letra A-4324. 16594 11 Abr.

UN JOVEN cocinero asiático desea colocarse para casa particular; cocina muy bien a la criolla y española y repostero. Sabe cumplir con su obligación. Informan calle Campanario esquina a Dragones. Preguntar por teléfono A-5494. 16593 11 Abr.

SE OFRECE un chinito joven, excelente cocinero; cocina a la española y criolla. Sabe de repostería; muy limpio; buenas referencias de casa particular. Teléfono M-3229. 16599 11 Abr.

DESEA colocarse un chauffeur en casa particular o del comercio, con doce años de práctica y muy buenas recomendaciones. Teléfono I-4740. 16147 11 Abr.

SE OFRECE un buen cocinero joven, chino; cocina a la española y criolla; sabe de repostería; muy limpio y buenas referencias de casa particular. Teléfono M-9578. 16621 11 Abr.

COCINERO-dulcero, referencias del país. voy barrios y campo si pagan viajes; teléfono M-6698, bodega La Paloma, Plaza del Polvorín, para casa particular; preguntar por Ramón Herrera. 16356 10 Ab

SE OFRECE un cocinero cien por cien para comercio o restaurant. Plaza El Polvorín, bodega Los Maragatos. Teléfono A-5163. 16445 10 Abr.

SE OFRECE un maestro cocinero para casa de familia; sabe buena repostería; es formal y decente. Tiene buenas referencias. Teléfono M-8215. Personalmente: San José 113. 16462 10 Abr.

UN ASIATICO desea colocarse de cocinero en casa o particular o comercio, sabe hacer dulces, tiene informes. Teléfono M-9527, llamar por puesto Raúl Gervasio No. 136. 16253 12 Ab

(32)—Crianderas

DESEA colocarse señora española, de criandera; prefiere la Habana. R. Pinos, Perla y Mayía Rodríguez. 16707 18 Abr.

SE DESEA colocar una joven española, de criandera. Informan O'Reilly número 77, altos; habitación número 5. 16584 11 Abr.

(33)—Chauffeurs

CHAUFFEUR mecánico español, desea colocarse; estuvo seis años en una sola casa, la que lo garantiza o recomienda. Cumplirá, serio, con su obligación. Teléfono I-5555. 16704 15 Abr.

SE DESEA colocar un chauffeur español de particular o comercio; diez años de práctica, veintiocho de edad. Tiene referencias. Informan teléfono M-5228. 16558 11 Abr.

CHAUFFEUR español, desea colocarse en casa particular o de comercio. Tiene buenas referencias. Informan al teléfono F-1613. 16648 11 Abr.

SE OFRECE chauffeur español para casa particular o comercio. No tiene pretensiones. Informan: A-3981. 16668 11 Abr.

CHAUFFEUR español con nueve años de práctica y buenos informes y garantías; solicita colocación en casa particular para ciudad o campo; es persona seria y respetuosa, entendida y conocedora de cualquier clase de automóvil. Teléfono U-4682. La Creación, Infanta 18-A. 16557 14 Abr.

CHAUFFEUR español desea colocación en casa particular o de comercio con ocho años de práctica. Informan Teléfono M-1055, pregunten por Eliseo. 16369 10 Ab

DESEA colocarse un buen chauffeur joven en camión o casa particular, tiene varios años de práctica y muy buenas recomendaciones. Informan calle 7 y 12. Reparto Almendares. Tel. FO-1633. 16407 10 Ab

UN CHAUFFEUR español con más de 15 años de práctica y que conoce toda clase de máquinas, desea colocarse en casa particular; o del comercio; no le importa camión o guagua. Informan: teléfono A-5179. Preguntar por Gabriel. 16464 10 Abr.

CHAUFFEUR español desea colocarse en casa particular, sin pretensiones. Tiene referencias. Informan: U-5207. 16226 10 Abr.

JOVEN honrado y trabajador, desea colocarse de chauffeur en casa particular; da buenas recomendaciones, garantiza su trabajo y cumplimiento de su deber. Conoce el manejo de toda clase de máquina. Para avisos al tel. A-2394. 16114 10 Abr.

SE OFRECE un joven de color para chauffeur en casa particular. Informan teléfono U-3805. Tiene buenas referencias. 14975 10 Abr.

(34).—Tenedores de libros y Oficinistas y Empleados de Oficinas

TENEDOR de libros mecanógrafo, experto, cumplidor y con modestas aspiraciones; desea empleo en comercio u oficina. Fijo o por horas. Tel. I-6362. 16684 24 Abr.

SE DESEA colocar una muchacha española para limpiar y ayudar a cocinar. Teléfono M-6114. 16415 10 Ab

UN JOVEN español, desea colocarse de escribiente en oficinas o cosa análoga, de cualquier giro que éstos sean; o de viajante vendedor a base de sueldo o sueldo y comisión, con bastantes años de práctica. Lo mismo en una cosa que en la otra. Tiene referencias y buenas recomendaciones. Llamen al teléfono A-9765, a cualquier hora, y pregunten por Sr. Iglesias. 16046 10 Abr.

TENEDOR de libros con mucha práctica ofrece sus servicios por horas o en puesto fijo. Experto en trabajos del 1 por ciento. Precios reducidos. Informan F-4355. 15760 18 Abr.

J. DIAZ

Ex-Contador y ExTenedor de Libros del Banco Español (Sucursal de Prado). Llevo libros de contabilidad en general. Balances, liquidaciones, montaje de oficinas, etc., etc. Honorarios módicos. Aguacate 146; Apartado 1764; Telf. M 1382. E 1 ind. 1 En.

UN JOVEN tenedor de libros, corresponsal y práctico en oficinas de seguro de accidentes del trabajo, ofrece sus servicios. Referencias a satisfacción. Informes, calle 20 número 21, altos. Teléfono F-3677. S-2638 11 Abr.

(35).—Varios

UNA SEÑORA formal desea encontrar un niño recién nacido en adelante para cuidar casa amplia Calzada San Miguel del Padrón frente a la bodega de Braulio, cuatro cuadras de la Balear, guagua de La Zenaida. Tel. X-1493. 16692 15 Abr.

UNA MUCHACHA que tiene mucha práctica de coser, lavar y planchar vestido y ropa fina, desea trabajo por días. Estela, F-3812. 16713 12 Abr.

LAVANDERA con mucha práctica en toda clase de ropa fina, desea ropa de una familia para lavar en su casa, calle 9 número 23, entre H e I, Vedado. Teléfono F-1408. 16712 12 Abr.

POR HORAS

Se ofrece criado para limpieza de oficina exclusivamente; con buenas referencias. Informan por la mañana en el teléfono A 7490. 16417 10 ab.

DESEA colocarse un joven de 26 años edad, español, en una finca; conoce todas las siembras; sabe ordeñar, cuidar animales de todas clases. Llamen al teléfono F-4580. Preguntar por Nicanor Morán. 16454 10 Abr.

ESPAÑOL de mediana edad, solicita empleo de portero o de otro trabajo cualquiera. Teléfono A-8082. 16449 13 Abr.

JOVEN español, ofrece sus servicios a las casas particulares u hoteles, con referencias de las mismas. Lo mismo de criado que de camarero; también estoy práctico en ayudante de cocina y no tiene pretensiones. Informan en el teléfono A-9551. Pregunte por el camarero Manuel. 16492 10 Abr.

JOVEN asiático, desea colocarse en hotel o casa particular para lavar y planchar. Salud 93. Preguntar por Pancho. Teléfono M-5810. 16519 10 Abr.

EXTRANJEROS y comerciantes. Rápidamente gestiono cartas ciudadanías, títulos chauffeurs, inscripciones nacimientos, matrimonios, dinero para hipotecas, cobros de cuentas, actas notariales. En Lealtad 242. 16531 7 May.

UN JOVEN decente, honrado y trabajador se ofrece para cualquoer trabajo, tiene quien lo recomiende. Informan en el Tel. A-5228. 16398 10 Ab

SE DESEA colocar un jardinero español tiene buenas referencias de las casas donde ha trabajado con muuchos años de práctica. F-5371. 16410 10 Ab

SE OFRECE una señora inglesa (40). Habla francés y español bien; desea colocación con familia que vaya a Europa sobre fines de abril o mediados de mayo. Tiene muchos años de experiencia y con excelentes referencias de familias cubanas. Llamar al teléfono M-3281; preguntar por la señora inglesa. 15997 10 Abr.

DELINEANTE. Hacemos planos y memorias descriptivas a precios económicos. Tel. X-2021. 15808 10 Ab

SE OFRECE una lavandera de ropa fina, tiene referencia. Teléfono: X-2091. 15585 11 ab.

MATRIMONIO joven, español, desea hotel o institución; ella para cuartos y él como camarero; es buen pintor y entiende algo de mecánico. También se coloca solo. 16632 11 Abr.

SE OFRECEN

EL AMIGO DEL CHAUFFEUR SERVICIO DE AUXILIO

Para todo el que sufra accidente y necesite se le remolque su máquina o se le provea en el acto de cuanto le haga falta para continuar su marcha. Tel. M-9243. Omoa 4 esq. Pila. Mario E. Gómez. 12338 12 abril

BORDADORA conocida del pueblo habanero; se ofrece para toda clase de bordados, en cadeneta y marcas; a precios de situación; y se dan lecciones. Reina 14 2o. habitación No. 25. Teléfono M-2313. (Se recoge trabajo a domicilio). 12269 12 abril

MECANICO, LIMPIA Y ARREGLA máquinas coser, cocina gas y calentador. Precios, un peso cada cosa. Corrales 20. Teléfonos A-7416 y A-4519. F. G. Santos. 15320 10 Abr.

HOMBRE joven, español, educado, posee el inglés, desea conseguir empleo como cobrador de banco o casa comercial en la Habana. Excelentes referencias y garantía necesaria. L. Díaz, Marina 10-A, Habana. 16658-59 14 Ab.

MATRIMONIO joven, español, desea hotel o institución; ella para cuarto y él como camarero; es buen pintor y entiende de algo de mecánica. También se coloca solo. Teléfono letra U-5669. 16632 11 Abr.

SE OFRECE un joven formal para un taller de mecánica, medio operario. Neptuno número 255 letra A, habitación número 41. S-2639 14 Abr.

SE OFRECE superior lavandera de color, persona formal; no le importa salir de la Habana con buenas familia. Tiene referencias. M-7122. 16565 11 Abr.

TRUSTWORTLY housekeeper compagnon seehs famely for northamerica, will take baby or nursing Elderly Ladie, best references please telf nurse U-2162. 16577 11 Abr.

FRANCAISE sérieuse de confiance bons rensignements demande situation gouvernante institutrice pour New York ou Campagne. Ecrire Georgette bureau Marine. 16578 11 Abr.

MATRIMONIO español, se ofrece; ella para criada o manejadora y él para criado o portero. Tienen quien los recomiende y garantice. No le importa salir fuera de la Habana. Informan: Cuba 104, altos, entre Muralla y Sol. 16602 11 Abr.

(H) COMPRA Y VENTA DE FINCAS

(36)—Urbanas

¿CASAS EN LA VIBORA?

No hay quien las venda mejores, ni más baratas, que F. Blanco Polanco. Tratándose de la Víbora, puede usted pedirle desde una modesta casita hasta una residencia de lujo. Vaya el lector confiado a su oficina, que no le pesará. Concepción 15, altos, entre Delicias y San Buenaventura. Teléfono I-1608. 16702 12 Abr.

VEDADO. Se venden en $70.000 cuatro casas; 5 departamentos. Se toman $24.000 hipotecas y parcial cantidades mayores; cicno mil pesos, ventas casas $8.000. Se alquilan departamentos, $19. Informan: 15 número 105. 16711 13 Abr.

AMPLIACION de Almendares. Vendo tres mil al contado, 5.000 hipoteca, casa jardín, portal, sala, comedor, tres cuartos, baño, garage, cuarto criado y servicio, patio, traspatio. Informes tel. M-2931. 16637 12 Abr.

POR TENER que embarcarme vendo solar 293 varas, con una casita mampostería; barrio muy industrial. Informan en la misma. Cerezo 16, Reparto Betancourt, teléfono I-1375. 16562 11 Abr.

VENDO preciosas esquinas baratas, una en Ayesterán, $22.000, con 500 varas, renta $200.00; otra $8.00, renta $80; otra $13.000, renta $110; una hermosa casa en Neptuno, renta 300.00 pesos y una gran esquina en Belascoain. Informes: Avenida de Menocal y Llinás, bodega. 16597 10 Abr.

SE VENDE libre de gravámenes casa de 350 metros superficie, mampostería; zona Carlos Tercero, Belascoaín, Infanta y Mar. Informa el dueño en Obispo 108, de 9 a 12 a. m. (No corredores). 16604 11 Abr.

REPARTO Los Pinos. Urge venta chalet grande, cómodo, pisos mosaicos, doble forro, cielo raso, Tejas, 6 metros puntal. Sala, hall, 4 habitaciones, cocina, mampostería, patio, árboles frutales. San Pedro 6, vidriera. 16293 12 Abr.

COMPRO Bungalow o casita de madera nueva o usada y también madera en tablas y alfardas propias para esta clase de construcciones. Informan F-2124. 15962 14 ab.

VENGAN A VERLOS

A 36 pesos, en lo mejor del Vedado, 8 y 19, alquilo modernos altos, recién pintados, terraza, sala saleta, dos habitaciones, baño moderno, agua abundante. Haciendo contrato de un año 34 pesos. Informa: Gerardo Vega. Telf. F 1814. 16382 11 ab.

FRENTE AL PARQUE CARLOS AGUIRRE

vendo casa nueva dos plantas, con 115 metros superficiales, en $6.200 y reconocer $6.000 en hipoteca. Miguel F. Márquez. Empedrado 16, altos. E 809 10 ab.

VEDADO. C, una planta, techos monolíticos, cinco cuartos grandes, garage, en $19.000. Facilidades de pago. Miguel F. Márquez, Empedrado 16, altos, esquina a Cuba. E-810 10 Abr.

VEDADO. Calle 15, dos plantas, techos monolíticos, garage, en 5.000 pesos y reconocer $7.500 al 8 por ciento. Miguel F. Márquez, Empedrado 16, altos, esquina a Cuba. E 814 10 ab.

VIBORA. Calzada, antes del paradero, techos monolíticos, dos plantas independientes, sala, saleta, comedor, cuatro cuartos cada planta, $19.000. Miguel F. Márquez, Empedrado 16, altos. E 811 10 ab.

VENDO casa chalet de una planta, en Tulipán casi esquina Ayesterán, próximo al hermoso Reparto Ensanche del Vedado. Se dan facilidades de pago. Informes Teléfono F-2024. 16383 10 Ab

SE VENDE UNA CASA

con 687 metros de superficie, de mampostería y pisos de mosaicos y garage. Informan Oficios 11. Vidriera de tabacos. 16480 22 Abr.

VENDO chalet pequeño, construcción moderna con tres casitas interiores, entrada independiente. Calzada Arroyo Apolo, frente Cine Popular. Facilidades pago. Teléfono I-6753. 16465 10 Abr.

COMPRO una casa o vendo mi Bodega está en calzada bien situada, tiene mucha comodidad, buen contrato y poco alquiler, admito en pago una casa o una hipoteca, doy vuelto si es necesario. Informan Tel. I-5913. 16274 14 Ab

GANGA Y OPORTUNIDAD

Vendo una casa, una cuadra de Belascoaín y media cuadra de Neptuno; mide 6 de frente por 18 de fondo. Precio $6.800. José Marrero Aguiar 72. Teléfonos A-7672 y U-6212. 16185 10 Abr.

ALTURAS DE LA VIBORA

Reparto F. del Valle, calle Luz, lujosa casa dos plantas, frente a dos calles, $28.000. Facilidades de pago. Miguel F. Márquez, Empedrado 16, altos. E 815 10 ab.

EN ESTEVEZ, EN $7.000

A cuadra y media de la calzada una casa con sala, saleta, cuatro cuartos, baño intercalado y otro para criado de mampostería. Seis cincuenta de frente por 40 de fondo. Informan: Santa Teresa 23; Teléfono I-4370. 15555 15 Abr.

CASA EN ZONA COMERCIAL

En el radio limitado por las calles Obispo, Cuba, Muelles y Malecón, se vende un edificio antiguo de dos plantas, con 1.600 metros cuadrados y frente a dos calles. Se enseñan planos. Informes a domicilio o en Mendoza y Ca. Obispo 63, de 10 a 12 m. Sr. Cruz Muñoz. E-787 10 Abr.

BUENA INVERSION

Reparto La Sierra vendo gran esquina de fraile toda fabricada para establecimiento y viviendas. Producen de renta más del 12 por ciento. Precio: $30.000. Vista hace fe. A. Durán, La Alianza. Chacón 23. Teléfono A-7733. 16149 10 Abr.

M.E.C.D. 2016

FINCAS URBANAS

FENOMENAL ganga, vendo en 5.500 pesos casa en Lealtad 238, comedor, sala, tres cuartos; no tiene altos, siempre alquilada, en 50 pesos con contrato. F-2925.
14738 27 Abr.

$6.500 VENDO 2 casas mampostería en la Lisa, Santa Brígida a una cuadra tranvía, lugar muy sano, la una tiene portal, sala, saleta, tres habitaciones, servicios, cocina y terreno para fabricar, la otra con 2 habitaciones, gran sala, patio, cocina, servicios independientes y terreno para fabricar más. Pueden dejar la mitad en hipoteca, módico interés. Informa Alvarez, Paseo Martí 27.
14245. 10 Ab.

EN BARRIO CHAPLE

Una esquina fraile con tres accesorias de 10 metros de frente por 19.50 de fondo, fabricación moderna, con bodega contrato 6 años, renta 90 pesos. Precio 11.000 pesos. Informan: Santa Teresa 23. Teléfono I 4370. 15557 11 ab.

NEPTUNO. Vendo una casa en la calle Neptuno, la futura Gran Vía Blanca, acera de la brisa, cerca de Belascoain, de 800 m.2 16x50, fabricada de dos plantas rentando $600 mensuales. Informa: señor Pardo. Café Universo. Manrique y Neptuno.
15807 11 Ab

EN EL CERRO, EN $7.800

Horrorosa ganga, dos casas cuatrocientos veinte metros de fabricación; con portal, sala, saleta y dos cuartos con ocho cuartos interiores, entrada independiente, mampostería. Renta: 100 pesos. Informes: Santa Teresa 23; Telf. I 4370. 15554 11 ab.

REPARTO "LA ASUNCION" EN LUYANO

Alto, fresco, pintoresco y elegante. urbanizado ya.

UNICO LUGAR PROPIO PARA RESIDENCIAS EN EL DISTRITO COMERCIAL E INDUSTRIAL DE LUYANO.

Tenemos casas para la venta a plazos Elija un solar hoy. Pida informes en la oficina del Castillo por Luyanó en el mismo Reparto.

G. Forcade. Teléfono X-1978.
E-771 Ind. 1 Ab.

EN EL CERRO, SE VENDE

una casa de jardín, portal, sala, saleta, tres cuartos, patio y traspatio; a media cuadra de la Calzada, $4.800. Informan Santa Teresa 23. Telf. I 4370. 15556 11 ab.

REPARTO LA SIERRA

Se vende buen chalet situado a media cuadra del tranvía y Colegio de Ursulinas, hermosas comodidades. Precio $6.000, contado, y el resto puede quedarse a deber si se quiere. Trato directo con personas interesadas. Informan: dueño, 23 número 397, esquina a 4, altos, entrada por la calle 4. S-2474 10 ab.

REPARTO Mendoza, Víbora. Se vende la hermosa casa sita en Santa Catalina esquina a Bruno Zayas, mucho terreno y árboles frutales, se da barata con facilidades para el pago. Puede verse a todas horas. 15296 15 Ab

EN REINA vendo una magnífica propiedad con 220 metros. Dos plantas cantería doble. Están ganando $350.00 mensuales. Informan M-7364, Fernández. 15747 10 Ab

(37)—Rusticas

¡GANGA! Se vende una casa de 6 ms. de frente por 22 de fondo, compuesta de portal, sala, 5 habitaciones y servicios sanitarios; casa y terreno en $2.500. Ave. 3a. entre 4 y 5 en el Rpto. Buenavista. Informan en la carpintería. 16367 12 Ab

SE ALQUILAN dos fincas de 10 y 8 caballerías, a dos horas de Matanzas, por Gelpí, con pozos, casas de vivienda y corrales. Informan: Máximo Gómez 78 y Pereira, Regla. 16461 11 Abr.

QUINTA en Arroyo Arenas, 18.816 metros, buena casa, pozo, frutales, $12.000. Facilidades de pago. Miguel F. Márquez, Empedrado 16, altos, esquina a Cuba.
E 812 10 ab.

FINCA DE RECREO

Se vende, una caballería, en carretera de Habana a Guanajay, a 30 minutos de la Habana, inmediata a un pueblo importante, con tranvía cada media hora; chalet moderno y lujoso, parque, jardines, arboleda, cercas de pilares de concreto, portada artística, calles asfaltadas para entrada de automóviles, regadío por medio de zanjas y tuberías de 5 pulgadas, con manantial inagotable; cultivos variados, terrenos de primera clase. Se enseñan fotografías. Informes a domicilio o en Mendoza y Ca. Obispo 63, de 10 a 12 m. Sr. Cruz Muñoz.
E-778 10 Abr.

SE COMPRA una finca aproximadamente de una caballería, a no más de 20 kilómetros del Parque Central con arboleda, cerca del paradero del ferrocarril y comunicación por carretera, para una sociedad de recreo. Ofrecimientos y trato directo. Colonia Leonesa, Prado 110, por Neptuno, de 8 a 10 de la noche. Días laborables. 16177 13 Abr.

SE VENDE una finca en Capdevila Calzada de Vento, con todas su siembra y animales, tiene una caballería de terreno, paga un módico alquiler; buen contrato, se da barata. Informan Ayesterán No. 18 1|2 jardín La Perla. Teléfono U-2135. S-2631 11 Ab

FINCAS

a una legua de Santa María del Rosario. Vendo 9 fincas de una, dos y tres caballerías, que hacen un total de 17 caballerías, a $2.500 caballería, buen terreno para frutos menores. Tiene 30.000 palmas. Informan Julio Cil. Teléfonos FO-7789 y U-5523. S-2548 19 ab.

EN HOYO COLORADO, vendo o alquilo o se permuta por casa en la Habana, espléndida finca con espléndidaresidencia con todo confort; con jardines, árboles frutales, garage para tres máquinas, caballerizas, casa para portero, juego de tennis, casa para botes; tierra para plantar frutos menores. Para informes: I 4990 y M 3932.
S 2495 10 ab.

(I) COMPRA Y VENTA DE SOLARES YERMOS

ESQUINA IDEAL, $30.000

frente al mar, 8.40x24.20, es lo mejor de la Habana. Informes: San Rafael y Oquendo, café, de 1 a 4. Alvarez y Suárez. 16515 17 Abr.

ESQUINA, $6.500

9x14. Renta $50. Un solo recibo o se cambia por una de doce a quince mil pesos. Se da la diferencia en efectivo. Informes: San Rafael y Oquendo. Café. de 1 a 4. Alvarez y Suárez. 16513 17 Abr.

ESQUINA EN VENTA

una regia esquina en la calle de Campanario, cuatro plantas, moderna. 9x19. Renta $340 mensuales. Se regala en $36.000. Informes: San Rafael y Oquendo, café, de 1 a 4. Alvarez y Suárez. 16514 10 Abr.

EN LA Calzada de Ayesterán. En el Reparto Ensanche del Vedado, donde van grandes Avenidas, vendo lotes de esquina y del centro con el diez por ciento de contado y el resto en 90 meses, el 6 por 100 de interés. Informan: Julio Cil, en las oficinas del Reparto. Teléfonos FO-7789 y U-5523.
S-2635 7 May.

SOLAR vendo: 19 x 23.17 varas, a $7.75 acera sombra, facilidades pago. Calle 6 y A. Reparto "La Sierra. Marianao. Sr. Monedo. 16370 11 Ab

INFANTA, ENTRE SAN RAFAEL Y SAN JOSE

Para fabricar, 15 metros frente por 41 fondo, $80 metro. Facilidades de pago. Miguel F. Márquez, Empedrado 16, altos, esquina a Cuba.
E 816 10 ab.

SOLARES YERMOS

BUENA oportunidad. Tengo que vender un solar en lo mejor de Santa Emilia, entre Paz y San Julio. Buenas medidas, no debe nada en la Compañía y tengo escritura; lo doy muy barato; tengo que realizarlo antes del 20 de abril. Informan su dueño en Rubalcaba 13, de 12 a 1, todos los días. 16337 14 Abr.

VENDO solar de acera a la brisa, con dos habitaciones fabricadas, cocina y servicios y garage. Mide el solar 11x25, todo de mampostería; lo doy en $4.500 Está a una cuadra del carrito Santos Suárez, en el Pasaje Norte número 9 entre la Avenida de Mayía Rodríguez y Goicuría. 16284 12 Abr.

LAGUNAS, PARA FABRICAR, casa con 14 metros de frente, a $65 metro. Miguel F. Márquez, Empedrado 16, altos.
E 813 10 ab.

VENDO en la Ampliación de Almendares un solar acera de la sombra, cerca del gran Hotel Almendares. Su dueño teléfono F-3288. 16288 12 Abr.

VENTA urgente, esquina fraile, Dolores y 15 (Lawton). 1.086 varas a Z7 contado, todo o parcelas. Maloja 134. González. 16136 15 Abr.

SE VENDEN dos solares en el Reparto Santa Amalia de 8 por 32. Su dueño P. Salas, en la 11a. Estación de Policía o en Santa Rosa 2, Panadería. Reparto Aldecoa. 15496 10 Abr.

ESQUINA SAN LAZARO

y Aramburo, 12x30 a $75 vara. Unica por fabricar. Busto, Aguacate 54. M-9818. 15995 10 Abr.

$1.95 VARA ESQUINA

17x38 calzada Arroyo Apolo a Mantilla, esquina Duany, Reparto La Lira; costó a $4 vara. Dueño: Busto, Aguacate 54. M-9818. 15993 10 Abr.

$1.50 VARA GRAN

esquina, 43 frente por 33 fondo. Junto o en parcelas. Finlay esquina San Antonio, Reparto Los Pinos. Aguacate 54. M-9818, Busto. 15994 10 Abr.

$10 AL MES VENDO SOLAR

esquina calzada de Arroyo Apolo esquina Duany, Reparto La Lira. Mide 16x38 a $3.50 vara. Dueño: Busto, Aguacate 54. M-9818. 15992 10 Abr.

VENDO terreno de esquina en el Cerro, calle de San Pablo número 9, esquina a Mariano. 284 varas con alguna fabricación, una cuadra del paradero Domínguez, carros de Zanja cinco minutos de Galiano y Zanja, se da barato. 15940 14 ab.

SE VENDE a plazos un solar en la calle O'Farrill, entre Goicuría y Juan Delgado; mide 12x58, propio para una industria a $4.85. A. Guerra. A-7712. 15649 12 Abr.

AVISO a los Talleristas de madera. Se vende un solar en la esquina de Concepción y 16, Reparto Lawton; mide 1.000 varas cuadradas; facilidades de pago. Informan en los Tres Reyes, Monte No. 463.
S-2582 13 Abr.

VENDO bello block de terreno, reparto finca "Ursula", (Cantarranas. Arroyo Arenas) 10.250 metros, con fácil acceso a la carretera central. Precio 50 centavos metro cuadrado. Magnífica titulación. Informa: Dr. Masforroll. Chacón 23. Habana. 15981 10 ab.

SOLARES A PLAZOS

Se venden solares de todas medidas en el Reparto Batista. Informa: Jorge Batista en el mismo Reparto. Telf. X-1229. 15228 10 Ab

SE VENDE en la Víbora, un hermoso solar. Avenida de Miguel Figueroa entre Luis Estévez y Estrampes. Mide 10 metros de frente por 40 de fondo; se da barato. Informan Aguiar número 76, altos. Sr. Herrera. S-2504 13 Ab.

PARA INDUSTRIAS

Se venden lotes de terreno con chucho de ferrocarril propios para taller de maderas o cualquier otra industria. Informa su dueño, Jorge Batista, calle E y Doce, Reparto Batista. Teléfono J-1229. 15227. 1º Ab.

TERRENO en la Calzada de Infanta, a una cuadra de Carlos III, vendo un lote de esquina a la brisa con 927 metros. Julio Cil. Teléfonos U-5523 y FO-7789. S-2251 23 Abr.

SOLAR BARATISIMO

para industria, taller o casas chicas, 560 varas; pegado a la quinta La Benéfica, Jesús del Monte. Se vende sumamente barato. Aprovechen la oportunidad. Informes: Hospital 7, B. U-1802. Manuel Llenín. 15925 14 Abr.

GANGA. Se vende un solar en el Reparto Mendoza, calle Cortina, entre Avenida de la Libertad y Milagros; mide 917 varas cuadradas. Acera sombra, todo fabricado alrededores, cuadra y media de los tranvías y de los ómnibus y a media cuadra del parque. Se da barato. Informan: Julio C. Menéndez, calle Baños entre 17 y 19, Edificio Menéndez. S-2344 15 Abr.

VEDADO, GANGA

21 entre C y D, solar sombra 22.65 por 50. Véalo y ofrezca. Cerca de Infanta; otros de 10x30, facilidades pago. Teléfonos F-2684 y F-4252. S-1975 12 Abr.

(J) COMPRA Y VENTA DE ESTABLECIMIENTOS

BODEGA BARATA

En Almendares, vendo buena bodega en menos de mil pesos, libre de gravamen. Informan teléfono FO-2526, de 12 a 5. 16629 10 Abr

OCASION. Vendo fondita en lugar comercial, poco alquiler, contrato. También arriendo o tomo socio; no soy del giro. Lamparilla y Cuba, Café Enrique. 16554 12 Abr.

VENDO el mejor café de la Habana. Deja más de mil pesos de utilidad al mes. Cobra de alquiler a su favor $120; otro que vende $150 diarios, $14.000. Todo esto se garantiza con seis años contrato y se dan facilidades de pago. Informes: Avenida Menocal y Linás, bodega. 16596 10 Abr.

CAMBIO BODEGA EN CALZADA

por una de barrio; ésta vale $5.000 y se desea una de menos dinero. Informes: Cerro 535 o en San Rafael y Oquendo, café. Alvarez y Suárez. 16511 18 Abr.

CAFE, vendo por 500 pesos. Calzada de Jesús del Monte próximo al puente de Agua Dulce. Informan Cuba 25, altos. Teléfono M-9244. 16657 10 Abr.

BODEGA EN SALUD

Venden en 4,000 pesos bodega calle Salud se da tan barata por asuntos familiares, es muy cantinera con facilidades de pago. Informes Hospital 7 B, U-1802. Llenín. 16258 16 Ab

SE VENDE en Neptuno y Soledad una gran vidriera de tabacos, cigarros y quincallería, bien surtida, se dan facilidades de pago, para informes en dicho lugar o teléfono M-8087. 16420 10 Ab

IMPORTANTE NEGOCIO

para dos o tres socios que dispongan de cierta cantidad, se vende en total o en parte, por no poder atenderlo su dueño. Informarán: Oficios 11, esquina Muralla, vidriera de tabacos. Adriano Díaz. 16481 22 Abr.

BODEGA, $2.500

en la Habana, sola en esquina, con 1.500 pesos al contado y 1.000 pesos a pagar en dos años. Negocio de oportunidad. Informes: Cerro 535, o en San Rafael y Oquendo, café. Alvarez y Suárez. 16512 17 Abr.

VENDO gran bodega, $2.800. Garantizándole una venta de 35 a 40 pesos. Tiene mucho barrio. Contrato 6 años. Barata; poco alquiler. No compre bodega sin antes ver ésta; es una ganga. Informan: Antón Recio y Monte, Café El Sol, Benito. 16485 12 Abr.

CAFE Y FONDA, $2.000

situado en el corazón de la Habana; hay contrato y no paga alquiler. Solo en esquina, mucha venta diaria; hay doble línea de carritos y guaguas. Más datos en Neptuno 8, Vidriera, de 12 a 2 y de 8 a 11 de la noche. Trabadelo. 16540 10 Abr.

SE VENDE vidriera de tabacos, cigarros, quincalla, billetes, en lo mejor de la Habana, buen contrato, vende diario $20.00 garantizados. El dueño tiene otro negocio. Informan Monte No. 10 lechería, de 5 a 7 p. m. no palucheros. 16276 10 Ab

BUEN NEGOCIO

Vendo una casa de huéspedes con 19 habitaciones todas con vista a la calle y regios muebles con baño privado, casi regalada y toda alquilada. Deja 350 de utilidad. Informan Monte y Cárdenas, café Pérez. 16054 10 Abr.

BOTICA. Vendo en $1.900 buen negocio para farmacéutico que desee emplear poco dinero. Se admite todo o parte. Informa Sr. Bello, Droguería Sarrá. 15408 15 Abr.

ESTABLECIMIENTOS

FEDERICO PERAZA

Café Los Alpes, Reina y Rayo. Teléfono A-9374. Vendo y compro toda clase de negocios y doy dinero en hipoteca. Un hotel en $2.000; una carnicería en $2.000.

BODEGA EN CALZADA

Vende garantizados 80 pesos diarios, paga de alquiler $40; es un buen negocio para el que quiera establecerse. Para informes: Peraza, Reina y Rayo, Café. Teléfono A-9374. Los Alpes.

OTRA EN MARIANAO

Deja $250 mensuales; precio $6'500; no paga alquiler; tiene comodidades para familia. Se dan facilidades de pago. Informan: Teléfono A-9374.

VENDO BODEGAS

desde $1.000 hasta $15.000 en la Habana y sus barrios. Se dan facilidades de pago. Informan: S. Peraza, Reina y Rayo. Teléfono A-9374.

VENDO CAFES

Tengo en los muelles, en Galiano, en Reina, en Monte y en todos los barrios. Con facilidades de pago. Teléfono A-9374. Café Los Alpes.

VENDO LECHERIAS

dentro y fuera de la Habana, baratas y con facilidades de pago. Teléfono A-9374. Café Los Alpes. Peraza.

VENDO VIDRIERAS

de tabacos en todos los lugares de la Habana y de todos los precios. Teléfono A-9374. Café Los Alpes, Peraza. 75939 15 Abr.

CAMBIO BODEGA

por solar. Sola en esquina en el Vedado. Buen contrato, módico alquiler; urge este negocio por no poderla atender. Informes: Cerro 535 o en San Rafael y Oquendo, café, de 1 a 4. Alvarez y Suárez. 16510 18 Abr.

OPORTUNIDAD HOSPEDAJE

Se vende por embarcarse a $600, bien andante, con $260 de fondo. Informan: San Ignacio número 91. 16180 11 Abr.

FARMACIA: Se vende otra en el mejor reparto de Marianao. No hace falta pagarla de contado. Ver a Aldaya o Bofill. Droguería Sarrá. 15780 10 Ab

FARMACIA: Se vende una por inventario, con magnífico contrato, mediante pequeña regalía. Vende más de $2,000.00 cada mes. Informan no por teléfono: Aldaya o Bofill. Droguería. Sarrá. 15779 10 Ab

GRAN VIDRIERA de tabacos, quincalla y billetes, se vende en lo mejor de la Habana; buen contrato y fácil pago; urgente por embarcarse. Razón: Muralla número 103, almacén y en el segundo piso de 7 a 8 y de 12 a 2. S. Lizondo. S-2435 14 Abr.

(K) COMPRA Y VENTA DE ANIMALES

VENDEMOS 60 mulos nuevos, 40 mulos de trabajo, 52 carros bicicleta, troy, araña, faetones, arreos de todas clases; Marina 3, esquina a Atarés. Jesús del Monte. Telf. I 1376. Jarro y Cuervo. S 2120 18 abril.

VENDO crías de gallinas Leghorn, Orpington, malayas negras y castañas, todas muy buenas ejemplares, huevos para incubar pollitos 30 centavos. Calle 13 No. 10 Reparto Lawton. Tel. A-2361. S-2619 12 Ab

GRANJA Arellano. Se venden pollitos recién nacidos Leghorn Blancos; cría de Ferris y Plymouth Rock Jabados cría de Thompson.
También se venden huevos para incubar de ambas razas y de patos Pekín Blancos.
Carretera de La Lisa a Arroyo Arenas entre kilómetros 11 y 12. VISITE LA GRANJA. Teléfono FO-7264. E-796 30 Ab.

AVISO a los señores ganaderos de cerdos, acabamos de recibir de U. S. A. cerdos de las mejores razas para cría, hembras y sementales pura sangre. Pueden verse en la finca La Panchita, en Puentes Grandes. Para informes Tomás Alonso y Hermano. Telfs. A-7660-I-4498. 16240 20 Abr.

(L) AUTOMOVILES

(39)—Venta

MAQUINA DE LUJO, LINCOLN LIMOUSINE CERRADO, SIETE ASIENTOS. COSTO NUEVE MIL PESOS, POR VIAJE SE VENDE EN GANGA. CALLE 26 MIRAMAR A 2 SIERRA. F. O. 1065. 16569 11 Abr.

VERDADERA GANGA

Vendo un automóvil Renault con gomas nuevas y su motor en buenas condiciones. Informan Jardín La Areca, Línea y 10, Vedado. 16640 11 Abr.

AUTOMOVILES NUEVOS CON GARANTIA, A PRECIOS DE OCASION

Tenemos tres modelos de Studebaker de tipo anterior, que liquidamos. No deje de verlos, se trata de verdaderas gangas. METROPOLITAN AUTO Co.

PRADO No. 45.

HABANA
E 817 11 ab.

SE VENDEN un cupé y un Sedan Ford en buenas condiciones. Pueden verse en el Garage de A. Mauri. En Economía 48. Informa Doris Parets, Teléfono M-3920. Se dan baratos. 16366 11 Ab

BUICK, ganga, de cuatro cilindros, inmejorable para trabajar. Lo doy barato. Verlo todas horas. Piquera La Luna, Paseo y Calzada, Vedado. 16532 13 Abr.

SE VENDE en $250.00 un Dodge de 5 pasajeros con 6 gomas nuevas. Y un Hudson de 7 pasajeros con pinturas, vestidura y gomas nuevas en $200.00. Agua Dulce número 10. Teléfono A-2821. S-2597 10 Abr.

SE VENDE elegante automóvil Cunningham 7 pasajeros, está completamente nuevo. Precio $2.000. Tel. F-4989. S-2331 11 abril

MOTOCICLETAS HARLEY DAVIDSON

La más segura y fácil de conducir. Completo surtido de pieza y el mejor taller de reparaciones. José Presas. Avenida de la República 390. Habana. 14254 25 mayo.

(LL) DINERO EN HIPOTECAS

(41)—Se ofrece

DINERO PARA REPARTOS

Deseo colocar varias partidas chicas, con garantía de casas; prefiero en Almendares. Telf. FO 2526, de 12 a 4. 16391 12 ab.

TENGO para hipoteca desde $300 hasta $5.000. Mucha reserva. Informa Sr. Rodríguez, Hotel Piñar, departamento 209. Virtudes y Galiano. Teléfono M-1744. 16536 10 Abr.

SE DAN cuatro mil pesos en hipoteca. Razón: Tenerife 22. A-2004. 16533 10 Abr.

HIPOTECAS AL 7 Y 8 POR 100 Doy cincuenta mil pesos lo mismo juntos que fraccionados. También para los repartos. Sobre solares desde 200 pesos y en fincas rústicas provincia Habana. J. Llanes. Sitios 42. Teléfono M-2632.
15832 18 Abr.

EN HIPOTECA, 500 a 5.000 pesos, sin comisión. Habana, Repartos; también $6.000 a $50.000; se va a domicilio. Neptuno 29. Campoamor. De 9 a 3. Díaz, teléfono M-7573. 16150 13 Abr.

DINERO EN HIPOTECAS

DESDE 6 1|2 por ciento. Doy dinero en hipoteca de fincas rústicas y urbanas en pagarés sobre alquileres, para fabricar, plazos largos. Admito cancelaciones parciales. Francisco Figarola, Chacón número 2, de 2 a 5. Teléfonos A-5764 o M-4837. 16315 10 Abr.

HIPOTECAS

con

Notaría GRATIS

UNO o DOS años GRATIS

Interés desde 3%

Altos Droguería "SARRA"
Oficina Particular A-4358 M-6263
Tte. Rey y Compostela
E 789 Ab 13

Dinero en Hipoteca

CLAUDIO R. ARELLANO

Tel. A-8297, Cuba, 50.

E 1763 Ind. 1 Ag.

HIPOTECAS

En grandes y pequeñas cantidades en primera y segunda hipotecas al mejor tipo de plaza, sobre casas construídas y en construcción en la Habana, Marianao y sus Repartos, también sobre fincas rústicas y solares yermos, brevedad y reserva. Martínez y Prieto, O'Reilly número 23, de 10 a 12 y de 3 a 5. Teléfono A-6951. E 1894 Ind. 15 Ag.

DOY EN PRIMERA HIPOTECA

sobre sólida garantía, 3.500 a 4.000 pesos. No corredores. Factoría 9, bajos. Teléfono M 1966. 1556 10 ab.

(42)—Se toma

DINERO para hipotecas al tipo más bajo de plaza, en todas cantidades, con la mayor reserva y prontitud. Miguel F. Márquez, Empedrado 16, altos, esquina a Cuba.
E. 96 Ind. 1 En.

NECESITO, $6.000

Tomo $6.000 en primera hipoteca sobre dos casas y varios solares, en Almendares y Buena Vista. Todo unido. Mi teléfono: FO-2526, de 12 a 5. 16630 10 Abr.

TOMO urgente $15.000 hipoteca sobre mi esquina, dos plantas, moderna; renta 400 pesos al 8x100. Sin corredores dueño, señor Velasco. A-6835. 16482 10 Abr.

(N) COMPRA-VENTA DE OBJETOS VARIOS

SE VENDE un mostrador en lo que ofrezcan, por estorbar. Varios candeleros de metal para fundir, un ventilador de techo 4 paletas, corriente 220, en $20 y 5 ventiladores de pared de 16 pulgadas, a $5 cada uno. Calle 8 letra C, entre 23 y 25, Vedado. 16587 11 Abr.

UNDERWOOD No. 5, FLAMANTE

Regálase por quitar oficina comisiones. También Remington moderna, 25 pesos. Otra Underwood sin estrenar. Mesas, buró, etc. Simón BoBlívar 99, esquina Campanario. Tienda ropa. Véanse de 8 a 12. 16389 90 17 ab.

¿Tiene Vd. que vender, comprar, alquilar, ofrecer o solicitar?

El DIARIO DE LA MARINA le tomará su anuncio por teléfono.

DICTE SU ANUNCIO POR LOS TELEFONOS:

M-3378 A-1014 } de 8 a 5 P. M. A-3856 de 5 a 10 P. M.

Solicitudes de trabajo, 3 días, 10 centavos.

SE VENDE una buena máquina de coser de muy poco uso; es marca nueva del hogar; costó 69 pesos y se da en 16, razón en Reina 55, altos de la botica, entre Rayo y San Nicolás.
16435 16 Abr.

SE VENDE una película nueva completamente de la Vida, Pasión y Muerte de Nuestro Señor Jesucristo, con gran número de fotografías y carteles completamente nuevos. Informes, Cine Niza, Prado 97, a todas horas. 16591 11 Abr.

CAJAS DE CAUDALES

a cualquier precio, gran existencia. Apodaca 58, entre Suárez y Revillagigedeo.

PARA CAFE Y FONDA

Cantinas, mostradores, mesas mármol vitrolite y madera. Vidrieras, neveras, sillas legítimas de Viena nuevas y de uso, arregladas y toda clase de objetos. Apodaca 58, entre Suárez y Revillagigedo.

MUEBLES DE OFICINA

Burós, mesas planas y de máquina, libreros, máquinas de escribir, sillas giratorias y toda clase de muebles. Apodaca 58. entre Suárez y Revillagigedo.

MUEBLES EN GENERAL

Juegos de cuarto, sala, comedor y recibidor y toda clase de piezas sueltas. Apodaca 58, entre Suárez y Revillagigedo. 16336 16 Abr.

COMPRAMOS CAJAS

de caudales y toda clase de muebles de oficina; pagamos bien. Tel. M-3288.

DE CAFE Y FONDA

Compramos toda clase de muebles y enseres, vidrieras y mesas mármol y vitrolite. Teléfono M-3288.

COMPRAMOS MUEBLES

de toda clase que sean modernos y estén en buen estado; máquinas de coser; baúles escaparates. Teléfono M-3288. 16335 16 Ab

ECONOMICE un 50 0|0 arreglando sus colchones usados, garantizándole la confección desde $4.00 a $12. Compre usted colchones, colchonetas, almohadas, en la Fábrica. Economizará dinero. La Luisita, Monte 121 esquina Angeles; teléfono A-8107. 15748 13 Abr.

BILLARES. Vendo dos mesas Brunswick para carambolas o cambio una de ellas por otra de palos. Concha 5, de 6 a 10 p. m. 16131 10 Abr.

LIQUIDACION VERDAD

Setenta distintos modelos de registradoras, 20 por ciento en ventas al contado hasta 120 días. Doy plazos, hago cambios. No atiendo charlatanes, preguntones. Campanario 89. 10564 26 Abr.

DE OCASION

Se vende un magnífico y legítimo mantón de Manila, exhibido en Campoamor, en la Maison Sainz. Informan en el teléfono A-1411, a todas horas. 15263 16 Abr.

VENDO semilla de yerba de Guinea, de absoluta garantía. Pida muestra y precio a Antonio Gan, Hatuey, Provincia de Camagüey. S-2294 10 Abr.

ZAPATEROS

Gran surtido de hebillas en San José número 12, teléfono M-2135. Cordonería "El Adorno". 15249. 30 Ab.

REGISTRADORAS

COMERCIANTES. Realizo las existencias. Aprovechen ustedes la comisión del 20 por ciento del vendedor. No tengo vendedores. También los precios de venta rebajados 30 por ciento. Campanario número 89. 15273 30 abril.

BAULES Y MALETAS

Tipo escaparate, camarote y bodega, maletas de cuero y fibra, sombrereras y capas de agua, se venden o se cambian por otros objetos en la casa de préstamos La Sociedad. Suárez 34. Entre Apodaca y Gloria. Teléfono A-7589. S-2144 19 Abr.

COMPRA-VENTA DE OBJETOS

MAQUINAS de coser, bicicletas, fonógrafos, relojes, etc. Especializamos en reparaciones y tenemos toda clase de repuestos. Compramos y vendemos. Pichel y Co. Aguacate 50. Telf. A 3780. S 2338 26 abril.

ROMANA de mostrador, calculadora, nueva; lo mejor conocido hasta el día; costó 240 pesos, se vende en 150. Propia para víveres finos. Luyanó 136, bodega. 15688 10 Abr.

(Ñ) ENSEÑANZAS

PROFESOR MERCANTIL

Clases particulares y por correspondencia de Teneduría de Libros, Inglés, Taquigrafía Pitman, Cálculos mercantiles, Ortografía, Mecanografía, Enseñanza práctica y rápida. Sr. Orfila, Aguila 105. Teléfono A 9476. 16406 7 mayo.

PROFESORA de encajes Bruselas, Inglaterra, Brujas, etc., en mi casa y a domicilio. Zulueta No. 24 altos. Teléfono M-3909. 16419 11 Ab

PROFESORA titular, sistema Martí. Corte, confección sombrero, pintura, sólo domicilio. Facilidad para trasmitir a la alumna el Sistema. Tengo dieciseis años enseñando. Teléfono M-2390. 16525 16 Abr.

PROFESORA de español e inglés; especialidad en niños dt ambos sexos. Santa Catalina 13 letra A. Telf. M-7749. S-2557 11 ab.

EXPERTO PROFESOR DE INGLES

Por un método incomparable. Sorprendentes resultados, en breves lecciones. Garantizo, por escrito, que el discípulo leerá, traducirá, escribirá y hablará el inglés en pocas semanas. Clases a domicilio. Precio módico. Llame a Alvarado. A-2012. 15774 13 Abr.

CLASES INDIVIDUALES, DIA Y NOCHE

Teneduría, aritmética, caligrafía, redacción, todo $7.00 mensual. Inglés, taquigrafía Pitman, mecanografía, ortografía. Diploma y empleo final. Tizol. Belascoain 195, Telf. M 1803. 12604 16 abril.

GRAN ACADEMIA COMERCIAL DE IDIOMAS, TAQUIGRAFIA Y MECANOGRAFIA, UNICA PREMIADA EN EL CONCURSO PROFESIONAL CELEBRADO EL 28 DE MAYO DE 1922. COLEGIO ELEMENTAL Y SUPERIOR. DIRECTOR: LUIS B. CORRALES. LOMA DE LA IGLESIA DE J. DEL MONTE. TELEFONO I-2490. CLASES DE DIA Y DE NOCHE. INTERNOS. EN TODAS LAS LIBRERIAS Y EN ESTA ACADEMIA SE VENDE LA UNICA ARITMETICA MERCANTIL, PRACTICA, CON PROBLEMAS DE TENEDURIA DE LIBROS. MAS UTIL Y MAS BARATA QUE SE CONOCE.
E 1768 Ind 1 ag.

SE OFRECE para dar clases en su domicilio, profesora de piano y solfeo. Informan: F 4164. S 2282 10 abril.

BAILES MODERNOS

Aprenderá rápidamente con el profesor chileno R. Cañas, el preferido de la distinguida sociedad por su seriedad y competencia. Empedrado 75. 15761 18 Abr.

PROFESORA DE FRANCES

Muy buena educación; dispone de algunas horas libres para clases a domicilio. Telf. F 3364. 15529 2 mayo.

Academia de inglés "ROBERTS"

MALECON 31

LAS NUEVAS CLASES EMPIEZAN EL DIA TRES

Clases nocturnas seis pesos mensuales Clases particulares por el día en la Academia ya domicilio. ¿Desea usted aprender pronto y bien el idioma inglés? Compre usted el METODO NOVISIMO ROBERTS, reconocido universalmente como el mejor de los métodos hasta la fecha publicados. Tercera edición pasta $1.50. E 563 ind. 5 mzo.

PROFESORA de francés con mejores referencias cubanas; tiene unas horas disponibles para dar clase o conversación. Teléfono U-4273. 15726 12 Abr.

BAILES, WILLIAMS, M-3643

Aprenda tango, fox, danzón, son, vals y otros por $10. Clases hasta dominarlos. Clases piano. Al mes toca, si practica. Casa particular "The Williams". M-3643. 15941 4 May.

INGLES, TAQUIGRAFA

Teneduría, Mecanografía, matemáticas, dibujo lineal y mecánico. Enseñanza a domicilio por el profesor Francisco Heitzman. Reina 30, altos. Honorarios 10 pesos mensuales. Se dan más informes por escrito o personal 15735 3 May.

SEÑORITA, se ofrece para dar clases de piano y solfeo en su casa o a domicilio. Precio módico. Telf. U 3108. S 2161 20 abril.

MECANOGRAFIA en un mes, cinco pesos. Mecanografía, Ortografía, Taquigrafía, Aritmética y Piano, todo 5 pesos. Pagos adelantados. Clases diarias diurnas y nocturnas. San Nicolás 82, cerca de San Rafael. S-2449. 15 abril.

ACADEMIA DE FRANCES, PIANO LABORES DE MANO

Se dan clases a domicilio y en la academia, con profesor y profesora titulados en París, inmejorables referencias, se hacen traducciones. Calle 4 número 263 entre 25 y 27. Telf. F 2658. E 1773 Ind 1 ag.

ACADEMIA MORALES

Avenida de Menocal 102 (Infanta). Directores: Carlota Morales de Gutiérrez y Federico Gutiérrez Alberdi. Clases diurnas y nocturnas. Primera y segunda enseñanza. Clases de Comercio, Ortografía Práctica, Aritmética, Mecanografía, Taquigrafía e Inglés. Mecanógrafos en un mes, enseñándoles toda clase de trabajos de oficina y distintos sistemas de máquinas de escribir. Pupilos, medios y tercio pupilos y externos. Se hacen toda clase de trabajos en máquina con expertos mecanógrafos. Telf. U-3756.
16029 24 Abr.

ALBERTO Largo, profesor de guitarra y Contabilidad, da lecciones en casas particulares y en la suya. Campanario 92, altos. Tel. U-1787. 15948 18 Abr.

PROFESORA francesa con mucha práctica enseña rápidamente por método fácil garantizando conversación en tres meses, referencias inmejorables, teléfono U-3607. Malecón 328, piso 3o. 15956 19 ab.

PROFESOR INGLES

Con las mejores referencias de éxito de lecciones y clases. Precios de situación. También enseña Taquigrafía Pitman. Mr. Henry, Obispo 50. Teléfono A-4980. 16151 15 Abr.

PROFESORA

Da clase de Solfeo, Piano y Taquigrafía, y Mecanografía en su domicilio. Perseverancia 16. Teléfono M-7039. S-2641 2 May.

(O) HOSPEDAJES

(45)—Hoteles

HOTEL VANDERBILT

Espléndidas y económicas habitaciones, desde 20 pesos a 50, propias para familias estables, hombres solos y todo el que busque una casa de orden y moralidad. Neptuno 309, esquina a Mazón. S-2593 5 May.

HOTEL CAPITOLIO

Se alquilan habitaciones a 20 25, 30 y 35 pesos, agua corriente y ascensor. Prado 113, frente al Capitolio. 16384 15 ab.

PALACIO CUETO HOTEL

Casa para familias estables; hermoso edificio con todos los adelantos; hermosas habitaciones; hay ascensor, comida esmerada; precios reducidos; ver y creer. Inquisidor No. 1, esquina a Muralla. 15738 11 Abr.

"NUEVO HOTEL" DE J. SOCARRAS O'REILLY Y AGUACATE

Espléndidos Departamentos y Habitaciones para familias estables con todo servicio, confort y teléfono. Se admiten abonados al comedor. M-6944 y M-6945.
12260 13 Abr.

AVISO
EL HOTEL ROMA SE HA

trasladado a Aguacate 54 esquina a O'Reilly. Edificio acabado de construir; espléndidas habitaciones con todo confort. Teléfonos M-6944 y M-6945, cable y telégrafo: Romotel. 12261 12 Abr.

HOTEL MAJESTIC

Las mejores habitaciones, las más frescas y las más confortables de la Habana son las que este Hotel ofrece a su numerosa clientela a precios de verano. Usted encontrará aquí lo que necesita por muy exigente que sea. Servicio de restaurant a la carta y por abono. Nadie más barato y tan bueno. Visítenos y se convencerá. Belascoain 5. Centro privado: U-1081 y U-1082.
15861 14 Abr.

HOTEL CAMPOAMOR

OBRAPIA No. 99, una cuadra parque, lujosas habitaciones, vista calle, muebles o sin ellos, baño caliente a todas horas, buen servicio, buena comida; precios bajos.
S12384 14 Abr.

HOTEL COLON

Villegas 110, entre Muralla y Sol, las habitaciones más frescas, amplias y bien amuebladas de la Habana; con todo el servicio, agua fría y caliente de 15 a 35 pesos por mes; por día, de 1 a 2; elevador, magnífico restaurant donde por precio módico se admiten abonados. Completo orden y limpieza. M-6305 y M-5037. 11744 12 abril.

HOTEL TURIS

Habitaciones amuebladas, altas y bajas, muy frescas y aseadas; servicio de criados y comida superior, a precios reajustados. Baños con agua fría y caliente. Hay pianola y radio para los huéspedes. Manrique 123, entre Reina y Salud. 15334 30 Abr.

(46)—Casa de Huéspedes

CASA DE HUESPEDES

Magnífico departamento compuesto de 3 habitaciones, baño y terraza, lugar el más céntrico de la ciudad, con tranvía en todas direcciones en Galiano 84, altos del café "La Isla". La mejor casa para familias; moralidad, orden y excelente trato. 16108 14 Abr.

GRAN CASA de huéspedes, Reina 83, esquina a Manrique. Alquilo dos espléndidas habitaciones con servicio privado, agua caliente con o sin muebles, vista a la calle; propias para familias. Doy comida. Teléfono A-9069. 16144 14 Abr.

CASA DE HUESPEDES

Casa de huéspedes, habitaciones amuebladas, altas y bajas, muy frescas y aseadas, servicio de criados y comida superior, a precios reajustados. Baños con agua caliente y fría, mucha moralidad. Hay pianola y radio para los huéspedes. Manrique 123 entre Reina y Salud. 15335 30 Abr.

CASA DE HUESPEDES, Rayo 37 segundo piso, especial atención en abonados al comedor, comida abundante, habitacio frescas precios de situación. 15606 11 ab.

THE SAVOY

NO HAY COMO LA HABANA

para pasar un verano agradable. Numerosas familias de provincias nos visitan durante los meses de calor, pues aquí, en la loma del Vedado, hallan fresco, comodidad y distracción. THE SAVOY es un verdadero hogar, tranquilo y delicioso, rodeado de jardines. Cien metros de portales, siempre frescos y con sombra, donde las señoras se sientan a leer, coser y pasar el rato. Algunas noches se baila en los salones. Comunicación fácil con toda la ciudad y Playa de Marianao. Cerca de los tranvías y ómnibus de las calles 17 y 9; cerca de los baños de mar del Vedado. A doce minutos del Parque Central, de las tiendas de moda, teatros, cines y bancos. Precios módicos, incluyendo tres excelentes comidas diarias en mesas, separadas para cada familia. Cuartos con baño particular y closet. Reserven habitación por escrito.

VEDADO, F ESQUINA A 15
TELF. F-5270.

LA CASA DE LAS ESTATUAS
E 205 Ind 13 Fb.

CASAS PARA FAMILIAS

Hermosa residencia en una de las principales Avenidas y parte más alta del Vedado. Espléndidas habitaciones con baños privados. Excelentes comidas criolla y americana. Tranvías y Busses pasan por la puerta. Calle 17 No. 419 (altos), entre 4 y 6, Vedado. S-2038 14 Abr.

CASA DE HUESPEDES

Esta hermosa casa ofrece amplio departamento con baño, también lujosas habitaciones desde 60 pesos para dos con baños privados. Aguila 90. Tel. M-2933. S-2454 15 Ab

(Q) COMPRA Y VENTA DE INSTRUMENTOS DE MUSICA

PIANO Stowers, tipo pianola, gran formato, en perfecto estado, casi nuevo, cruzado bronce, tres pedales, vendo urgente en precio de ganga. Aprovechen la ocasión. San Isidro 90 (altos). 16718 14 Abr.

AFINACIONES y reparaciones a toda clase de pianos, órganos y armonios. Mauricio Parto López. Jesús María 97. 14285 5 Mayo

AUTO-PIANO

Vendo uno con bastante rollos en $250. Se da barato porque urge la venta. Luz número 76 bajos, Habana. E-668 12 Abr.

PIANOS, pianolas e instrumentos al contado y en plazos módicos. Música impresa y estudios para todos los conservatorios. Pianos de alquiler, afinaciones y reparaciones. Calidad y bajo precio. Viuda de Carreras y Cía. Prado 115. Teléfono A-3462. E 1757 Ind. 1 Ag.

PIANOS Y PIANOLAS

Tenemos un extenso surtido de acreditadas marcas, propios para profesionales o personas de gusto. Por proceder de empeño liquidamos a precios ínfimos. Facilidades de pago. "La Predilecta", San Rafael No. 141 esquina a Oquendo.
S-2445 30 abril.

INSTRUMENTOS DE MUSICA

SE VENDE muy barato un autopiano eléctrico y de pedal, gran sonido, mueble elegante, poco uso, con 314 rollos. Calle 8 letra C, entre 23 y 25, Veaddo. 16586 11 Abr.

(P) PARA LAS DAMAS

CAPUCHONES, gitanas, holandesas mejicanas, argentinas, chinas, pierretas, cordobesas, charas, gauchos, piratas, Luis XV, Imperio, Torero, y toda clase de trajes típicos y épocas para aCrnaval los alquila PILAR, Virtudes 28 entre Aguila y Amistad, Teléfono M-9382.

CORTE de pelo a sus niños por expertos peluqueros, estilo americano y francés. Niños, 50 centavos; niñas modelo Garzón, Niñón, Juana de Arco 50 cts. Señoritas 60 cts. Peluquería PILAR, Virtudes 28. Teléfono M-9382.

FUERA canas. Obtenga un hermoso color negro o castaño, usando La Favorita, tintura instantánea vegetal a base de Quina. Estuche $1. De venta en boticas y sederías. Depósito: Peluquería PILAR, Virtudes 28 Teléfono M-9392.

PARA rizar su melena Tenacillas Marcel, 60 cts.; rizadores alemanes a 5 cts.; redecillas 20 cts.; crepé 30 cts.; ganchos 5 cts. Tintura La Favorita $1.00. PILAR, Virtudes 28. Teléfono M-9392.

PILAR, Peluquería de señoras y niños; peinados $1; masajes 50 cts.; manicure 50 cts.; lavado de cabeza 50 cts.; teñido del cabello desde $5; Corte de celenas 50 cts. Trenzas, moños, postizos, cabello. Virtudes 28. Teléfono M-9392.

MANTONES de Manila: mantillas, peinetas españolas; todos colores; trajes típicos de todas naciones y pinturas, maquillaje para artistas de teatro y cine. Alquiler de disfraces para Carnava; pelucas y trajes para compañías de teatro y aficionados. PILAR, Virtudes 28 entre Aguila y Amistad. Teléfono M-9392. 13959 22 Abr.

SEÑORAS Y CABALLEROS

Servicio de peluquería a domicilio; precios: corte de melena y demás servicios del ramo 60 centavos cada uno, dentro de la Habana. Vedado y Víbora, precios convencionales. Tinturas todos colores desde 5 pesos en adelante. A familias pobres precios convencionales. A 4478. Molina. 13432 20 abril.

(R) MAQUINARIAS

(49)—Venta

GANGA: Torno "Leblón" 30"x10 Pies, recortador "Hendey" 24". Segueta mecánica, afiladora mecánico doble, motor Venn-Eewerin de 15 H.P. todo bueno en $2.000 y ocho molinos para pulverizar piedra, yeso o cal en $800. Carretera de Güines entre Jacomino y Lucero la fábrica de mosaicos que hundió el ciclón. Teléfono X-1559. Apartado 798, Cotolí. 16387 16 Abr.

SE VENDE

La Maquinaria y Calderas de una Fábrica de Hielo, de uso, de 40 toneladas de Hielo. Informes: Oficios 116. 14461 11 abril

(S) MUEBLES Y PRENDAS

(51)—Compra

MUEBLES Y PRENDAS
Teléfono M-1914

Modernos comedor, sala, máquinas Singer, Victrolas, muebles de oficina, cajas de caudales, máquinas de escribir y otros artículos. Pagamos más que nadie. "La Sultana". Suárez 37. 11965 11 Ab.

COMPRAMOS

toda clase de muebles usados, máquinas de coser, escribir y pianos, pianolas, muebles de oficina. Llame al A-6555. San Nicolás número 254, próximo a Gloria, Casa Arango. 13864 22 Abr.

(52)—Venta

MUEBLES POR EMBARCARME

Vendo todos los de mi casa; tienen poco uso, se componen de juego de sala, recibidor, juego de cuarto, idez de niño y comedor; son modernos. San Carlos 27, Loma de Chaple. 16350 15 ab.

SALVEME. Estoy desahuciado. Juego recibidor mimbre, juego comedor, coche mimbre; todos los muebles de mi casa por lo que voluntariamente den. Pueden verse en Sitios 4. 16127 13 Abr.

LA ESPECIAL"

La mueblería más grande y mejor surtida de toda la República. Salón de exposición y ventas. Neptuno número 159, entre Escobar y Gervasio. Muebles fabricados y exportados para el gusto más refinado: en "La Especial" pueden adquirir muebles a plazos y en alquiler. Hay juegos de cuarto en caoba de tres cuerpos con filete de bronce: juegos idem esmaltados en dos tonos policromados y dorados; juegos idem esmaltados y decorados en todos colores; juegos de caoba y bronce; juegos de señoritas esmaltados, policromados y decorados. Juegos de comedor estilo "Renacimiento", idem estilo Adans, idem Inglés, idem con filetes en todos estilos y a todos precios. Juegos de sala estilo "Luis XVI" dorados y con gobelinos; juegos esmaltados y policromados de todos precios. Juegos de sala con filete de bronce muy finos, idem en otros estilos, juegos de recibidor tapizados y de rejilla a todos precios; también los hay de mimbre muy baratos. Sillones de mimbre de todos estilos y precios; mesas escritorios de todos tamaños; libreros de dos y tres hojas; sillas giratorias, juegos de oficina. Neveras de todos estilos y tamaño. Juguitos de niños esmaltados. Crees-Long tapizados y de mimbre. Lámparas de pie muy finas y muy baratas, idem de sala, saleta, cuarto y y comedor. Reloj de pared; idem de pie. Espejos dorados idem vitrinas, Sillones de portal de todos estilos, sillas de coche idem de colegio, sillas de tijera. Paravanes, alfombras de sala, saleta y cuarto, maceteros de todos estilos y precios camas de hierro y camitas de nios desde la más barata a la más fina. Sombrereras, perchas de árbol, cestos de ropa, fiambreras finas y corrientes, sillones de niño de caoba y mimbre. En piezas sueltas: escaparates de lunas, idem sin luna, camas, coquetas, cómodas, chiffonier chifo-Rober; mesas de noche aparadores, au riliares, vitrinas; mesas de correderas, mesas d emáquinas, mesas de teléfono y sillería de toda clase y otros muchos artículos que no se detallan aquí. Fíjese bien que "La Especial" le hace á usted cualquier juego o muebles de encargo sin que tenga que hacer anticipo alguno. Hacemos ventas para el campo sin cobrar embalaje; damos facilidades de pago guardando la más absoluta reserva. También alquilamos muebles desde la más humilde cama de hierro hasta una lujosa residencia. Haga una visita a esta acreditada casa y saldrá complacido por su mercancía erquisita y sus precios intimos. No se confunda.

LA ESPECIAL"

Neptuno número 159, entre Escobar y Gervasio. Teléfono U-5620 y Apartado número 2291.
S-2461 1º Mayo

MUEBLES Y PRENDAS

EL PERIODISTA PALAVICINI QUE SE AUSENTARA DE CUBA VENDE MUEBLES SU CASA: LINCOLN LIMOUSINE, JUEGO DE CUARTO TALLADO CEDRO, OTRO FRANCES, Y DOS OLEOS CON MARCOS COLONIALES. CALLE 26 DE MIRAMAR A 2 DE SIERRA. F. O. 1065.
16560 11 Abr.

SE VENDE un gran juego de cuarto, otro de comedor, un juego sala tapizado con gobelinos, dos maceteros de caoba y bronce, lámparas, un canastillero, mesas mármol y esmaltadas y todo lo de una casa, todo bueno. Teléfono F-5018. 15794 13 Ab

SE VENDE un buen buró de caoba sin uso, en $25.00. Informan calle 27 número 222 entre A y B. S-2620 11 Ab

MAQUINAS Singer, nuevas y de uso. A plazos y contado. Clases de bordados gratis. Hacemos cambios. Llamar al I-5326 y al A-2893. Mandamos agentes a domicilio con catálogos. 16043 11 Abr.

SILLAS DE VIENA

De primera calidad para café y fondas a $36.00 la docena. Calzada de Jesús del Monte No. 238. La Venecia. S-2531 11 Ab

MUEBLES A PLAZOS Y EN ALQUILER

Compramos toda clase de muebles finos, también hacemos cambio. Llame al teléfono -5820, "La Comercial", Neptuno número 153, entre Escobar y Gervasio. Las ventas para el campo no pagan envases. S-2462 1 May.

PINTO neveras a fuego. La Casa Fernández. Esmalto, barnizo y tapizo muebles. Bronceo mimbres. Teléfono M 3122. S 2275 10 abril.

LIQUIDACION

2 lámparas de pie.
3 de salón.
2 faroles de zaguán.
2 de portada.
2 de patio.
6 de azotea.
6 de cocina.
6 de techo.
6 de portal.
6 de garage.
6 cocinas de gas.
3 de estufina.
3 cajas de hierro.
Y muchas piezas de todas clases por el motivo de liquidar todas las existencias. Jesús María 61. 13994 10 Abr.

SE ARREGLAN MUEBLES EL ARTE

Taller de reparación y reconstrucción de muebles, envases y embarques. Especialidad en pinturas, barnices y tapicería. Calle I número 9, casi esquina a Calzada. Tel. F-2312.
S-2225 22 Abr.

APROVECHEN ESTA ORPORTUNIDAD

Liquido por reformas, juegos de cuarto 50 pesos; sala completo, 40 pesos; comedor completo, 45 pesos. Seis sillas y dos sillones, 15 pesos; escaparates de luna a 23 pesos; camas desde 5 pesos; fiambreras con cristal a 8 pesos; máquinas Singer desde 10 pesos. Chiffoniers, coquetas aparadores, mesas de correderas, sillas de comedor y toda clase de muebles y piezas sueltas a precios baratísimos. El Modelo. Máximo Gómez 402, esquina a Tejas. Teléfono A-9540. 13479 21 Abr.

PARA OFICINAS Y DE OCASION

Bufetes planos y de cortinas. Archivos, cajas archivos, máquinas de escribir. La Hispano Cuba, Villegas 6. Losada. A-8054.

DINERO

No reparamos intereses. Préstamos sobre alhajas y objetos de valor. LA HISPANO CUBA Villegas 6, por Avenida de Bélgica antes Monserrate. Teléfono A-8054.

DE OFICINAS

Compro. A-8054. Buretes planos y de cortinas, Archivos, cajas archivos, libreros, máquinas de escribir. La Hispano Cuba, Losada. Villegas 6. A-8054.
E 2799 Ind. 1 Nv.

LAMPARAS EN GANGA

Se vende una lámpara de sala de bacarat, muy fina, en $300.000. Una lámpara de comedor. Una lámpara de pie de bronce, en $100, mármol de Verona, en $80 00. Puede verse en la Casa Vilaplana. O'Reilly y Villegas.
E 4 Ind. 1 En.

MUEBLES EUROPEOS

Arreglamos, esmaltamos, barnizamos y tapizamos toda clase de muebles europeos y del país. Carpintero-ebanista. Fabricamos por catálogo. Especialidad en fabricar muebles finos en madera dura. Gervasio 67. U 3167. 13182 18 abril.

QUIERE VENDER SUS MUEBLES?

Llame al Teléfono M 1129.

LA CASA DE CANGAS

Esmalto, barnizo y tapizo, envases y arreglo toda clase de muebles. Especialidad en colores. Esmalto neveras y mimbres. Compro muebles y vendo muy barato. Sitios número 4. Telf. M 1129. S 2004 13 abril.

MUEBLES EN GANGA

Gran surtido en juegos completos y piezas sueltas, juegos de cuarto 70 pesos; comedor, 75 pesos, sala o recibidor, 45 pesos, escaparates, 10 pesos con lunas 23 pesos; camas a 7 pesos, cómodas 10 pesos, seis sillas y dos sillones, 15 pesos; sillas ueltas a 1.50; sillones $2.50, mesas correderas 6 pesos y otros que no se detallan a los precios mencionados, también se compran y cambian en

"LA PRINCESA"

San Rafael 107. Teléfono A-6926.
E 2777 Ind 1 Dc.

PARA MUEBLES BARATOS DIAZ Y CHAO PRESTAMOS Y MUEBLES

Liquidamos a precio de verdadera ganga todas las existencias en juegos de sala, recibidor, comedor y cuarto, neveras, sillones, camas y toda clase de muebles, a plazos y al contado. Los compramos de uso pagándolos más que nadie. Facilitamos dinero en todas cantidades con módico interés; visite esta casa y se convencerá. Neptuno números 197 y 199. Teléfono U-5154. 8528 21 Ab.

LA SEGUNDA COMPETIDORA

Préstamos y almacén de muebles. Se realizan grandes existencias de joyería fina, procedente de préstamos vencidos, por la mitad de su valor. También se realizan grandes existencias en muebles de todas clases, a cualquier precio. Doy dinero con módico interés, sobre alhajas y objetos de valor, guardando mucha reserva en las operaciones. Visite esta casa y se convencerá. San Nicolás 250, entre Corrales y Gloria. Teléfono M-2875.

RUFINO G. ARANGO

Se compran y cambian muebles y Victrolas, pagando los mejores precios.
E 1759 Ind. 1 Ag.

(W) COMIDAS

LA JOVEN CHINA

Gran casa comidas. Se admiten abonados a precios muy económicos, comida suelta 40 cts. Especialidad en comidas a la criolla y a la española. Se sirven comidas a domicilio. Cristo No. 12. Teléfono A-9085. 15785 18 Ab

M.E.C.D. 2016

FRANCO, ALDA Y RADA VOLARAN HASTA NEW YORK ANTES DE DAR LA VUELTA AL MUNDO

ACTUALIDAD ESPAÑOLA

El Club de Mujeres "Lyceum"

Por RAFAEL SUAREZ SOLIS

Lo primero que reconocí al llegar a la reformada España fué la mujer. Posiblemente, sin embargo, es lo que mayor transformación ha sufrido en esta hora inquieta y revolucionaria de la sociedad española. Es otra y la misma. La misma en encanto y sentido. Otra en el anhelo. Lo que hace perdurable y vigoroso el espíritu español es ese vigor y su lujo de personalidad. A veces, como en su entusiasmo por la permanencia de lo típico, para retardar su avance. En cambio, el propio contenido singular, inconfundible y exuberante, le conduce sin saltos a la consecución de las más varias posibilidades.

Si así es la consecuencia, creo yo se debe a la causa, al origen y mantenimiento de la vida española: la mujer. Está interesada en todas las curiosidades de la hora universal; se agita presente en las competencias de los centros de estudios, de las universidades y de la literatura; triunfa en los deportes; gusta de todas las cosas y las disfruta sin los prejuicios de un pasado inmediato.

Pero hay una estancia íntima e imperturbable en el corazón de la mujer española: el sentido de la feminidad. No vale que la moda del vestido y la moda de las costumbres traten de disfrazarla, de conducirla a esas zonas intersexuales de que nos habla Marañón. Ella es mujer siempre, desde las profundidades de la biología, a la periferia de las modalidades. Por eso, el feminismo en España, si ha ido lejos, no ha perdido el contacto con la feminidad. No hay una solución de continuismo en lo que va de la mujer a los derechos del hombre. Y en último caso le interesa establecer una diferencia entre los derechos propios y los del sexo contrario, a poco que no los haga mutuos la política, el Código Civil y el interés humano.

Para mí, el gran éxito social y político de Gregorio Marañón está en sus especulaciones biológicas sobre el problema del feminismo. Parecía lógico que fuesen las mujeres las que buscasen pendencias polémicas a las teorías del gran clínico. Son, por el contrario, los hombres quienes más lo discuten. Y es que los hombres, paradójicamente, se interesan por imponer a la mujer—cuando se sienten feministas—el sentido masculino de sus ideas, imperantes en el mundo desde la lejanía del patriarcado.

Estas consideraciones las hago como preámbulo para la más fácil comprensión de unos datos informativos que voy a publicar sobre el establecimiento y el desarrollo de un club femenino madrileño que constituye ya, al año y medio de existencia, uno de los orgullos sociales de Madrid: el "Lyceum".

Es el primer club de mujeres fundado en España, llamado a servir de piedra angular de la organización de las españolas para bien de la nación en general y de su sexo.

Cuenta ya con más de cuatrocientas asociadas, en una amalgama de derechas e izquierdas que hace inocua toda tendencia final apasionada de carácter político. Algo sin precedente en España. Y esta actitud neutral se mantiene contra los ataques que desde ambos extremos lanzan sobre el club los clásicos fanatismos españoles.

A principios de 1926 surgió entre un grupo entusiasta de señoras la idea de fundar en Madrid un club femenino que las sirviese de centro de reunión para el desarrollo de determinadas iniciativas espirituales que no podían llevarse a cabo por falta de unidad. Doña María de Maeztu se prestó a encauzar y presidir los esfuerzos, dando hospitalidad a la primera asamblea—donde se inscribieron 115 socias fundadoras—en la Residencia de Señoritas.

Para hacer posible el arrendamiento de un local adecuado y amueblarlo con decoro, la mayoría de las asociadas decidió doblar su cuota durante el verano. Mucho ayudó en tal sentido doña Carmen Monné de Baroja, esforzándose por allegar fondos. Primero organizó tres funciones en "El Mirlo Blanco", teatro de cámara de su propia casa, donde escritores y artistas de la tertulia familiar representan esas obras de graciosa independencia literaria—partida hacia el teatro de mañana—proscrito hoy, por empresarios recalcitrantes, del público total. Luego inició la rifa de un cuadro de Ramón de Zubiaurri, regalo del autor, y más tarde, en las Navidades, llevó a feliz término la fiesta del Arbol.

A doña Carmen S. de Mesa—esposa del escritor Enrique de Mesa—se debe el acierto de haber encontrado un local que reune tantas condiciones de buen éxito. Está en la calle de las Infantas—sitio muy céntrico.—Data de la época de Felipe II y tiene hasta una leyenda romántica, con su dama desdichada y su capitán de los Tercios de Flandes. No está de más rodear las cosas femeninas de prestigios sentimentales, ya que ellas, en su nuevo sentido de misión social no abandonan las aspiraciones un tanto enternecidas. El edificio es apropiado, bien dispuesto y confortable y, sin ser de mezquinas proporciones, logra un ambiente íntimo, más de hogar que de club.

Se encargaron de decorarlo doña Pilar Zubiaurri de Gutiérrez Abascal, esposa del crítico de arte "Juan de la Encina"; mujer interesante, voz y exégeta adorable de las exposiciones de sus dos hermanos—Valentín y Ramón—los geniales sordomudos del pincel elocuente doña Mabel F. de Pérez de Ayala, señora del gran novelista asturiano; Gertrudis S. de Araquistain y doña María Martos de Baeza, compañeras de los dos admirables escritores, y doña Purificación Maortua de Urcelay.

La junta directiva está compuesta por doña María de Maeztu, presidenta; doña Isabel Oyarzábal de Palencia y doña Victoria Kent, vicepresidentas; doña Zenobia Camprubi de Jiménez y Miss Helen Phipps, secretaria y vicesecretaria, respectivamente, y doña Amelia Salarraga de Salaverría, tesorera.

De acuerdo con los estatutos se formaron seis secciones: Social, de Música, de Artes plásticas e industriales, de Literatura, de Ciencias e Internacional. La sección primera ha pedido al Gobierno español la reforma de determinadas leyes injustas para la mujer, aquellos artículos del Código Penal y el Civil en que la mujer, por un criterio absurdo, venido de las tormentas sociales del medioevo, es apenas una cosa supeditada y sin personalidad frente a la inmoderada dictadura del hombre, y está decidida a conseguir que se establezca en cada barrio de Madrid una Casa del Niño, similares a las admirables "crecheries" habaneras, iniciativa que cuenta con el apoyo del Ayuntamiento y el ministerio de Gobernación. Las de Música, Arte, Literatura y Ciencias consiguieron rápidamente que los hombres más distinguidos de esos sectores cooperasen al éxito del club con conferencias, conciertos, donativos de libros, cuadros, esculturas, etc. Son verdaderamente interesantes esos actos culturales, en los que el pensamiento español, un poco rudo y acre hasta ahora se cuida de afinarse y adquirir matices de elegancia frente a un concurso de exquisitos delineamientos.

Ha sido tema frecuente de mis crónicas esa actitud solitaria y bohemia del arte y la literatura españoles, que tanto reducía a misticismo ascético el pensamiento hispano, por ese tono misógino que da a la literatura el aislamiento y el desaliño de vida relaciones femeninas de los creadores.

Enternece este esfuerzo de sociabilidad, este elevado espíritu de la mujer española, interesada en el fomento de las ciencias, las artes, las letras y las obras humanitarias. Nunca faltó tal interés en el corazón femenino; pero estaba contenido, limitado en el sentimiento individual, en los prejuicios de educación y en pudor absurdo de las colaboraciones. El clásico hogar español nada ha perdido por eso de sus virtudes. Ocurre, por el contrario, que se expande y difunde, haciendo de las calles pasillos por los que comunicarse con los rincones apartados donde se debatía el prójimo, y de los clubs estancias del propio hogar, más amplio y ventilado hoy, porque se hacen familiares los que antes eran "parientes lejanos y trastos viejos", el eterno vecino de enfrente, fisgón, chismoso y molesto.

Nada más lejos de ser "una casa de vecindad", como vaticinaban las rémoras de todo progreso de costumbres, el "Lyceum". El mismo nombre exótico del club parece garantizarlo contra las influencias de un casticismo bullanguero y desgarrado, consecuencia inevitable hasta hace poco de toda reunión de mujeres. Se puede garantizar que aquello no acogerá nunca escenas del Madrid de don Ramón de la Cruz y que, la Gran Vía pone un obstáculo insuperable entre las calles de las Infantas y del Ave María, entre el "Lyceum" y el patio de la Casa de Tócame Roque.

EL GOBIERNO ACCEDIO A LA PETICION DEL PATRONATO DE COVADONGA PARA QUE SE LE PERMITA CONSTRUIR UNA HOSPEDERIA DESTINADA A TURISTAS Y DEVOTOS

ESTA RESUELTA YA LA FORMULA PARA QUE EL PATRONATO OBTENGA LOS FONDOS NECESARIOS A LA OBRA

Se ha publicado en la "Gaceta" una Real Orden disponiendo que se establezca en la enseñanza práctica de la sericultura en cien escuelas de primera enseñanza de diversas provincias

EXHIBICION DE COFRES Y BANDERAS DONADOS A LOS DESTROYERS "CERVANTES" Y "GARAY"

Es acogida con agrado la idea de erigir un monumento a la memoria del poeta malagueño Salvador Rueda. Esta dística de la producción de patatas en las diversas provincias españolas

SE CONSTRUIRA UNA HOSPEDERIA EN COVADONGA

MADRID, abril 9. Prensa Aliada. El general Primo de Rivera ha manifestado que el Gobierno ha accedido a la petición formulada por el Patronato de Covadonga para la construcción de una hospedería para turistas, y devotos en dicho histórico lugar, al igual que existe en Montserrat, en Cataluña.

El Gobierno tiene ya resuelta una fórmula para que el Patronato de referencia obtenga los fondos necesarios hasta la terminación de las obras, a fin de que estén ultimadas para cuando se inauguren las Exposiciones de Sevilla y Barcelona, esperándose que en dichas fechas serán muchos los forasteros que desearán ver el Santuario de Covadonga.

La fórmula estudiada consiste en prestar auxilios al Patronato de Turismo, a fin de que se consiga un préstamo que permita realizar las obras mencionadas para la época ya indicada.

SERICULTURA EN CIEN ESCUELAS

MADRID, abril 9. Prensa Aliada. La Gaceta Oificial inserta una real orden del Ministerio de Instrucción Pública estableciendo la enseñanza práctica de la Sericultura en cien escuelas de primera enseñanza de otros tantos pueblos correspondientes a diversas provincias.

Por la misma disposición se organiza un curso de perfeccionamiento de dicha enseñanza en la Estación Superior de Sericultura y de Industrias Zoógenas, de Murcia, para los cien maestros y maestras designados para establecerla en sus escuelas.

Este curso se dará entre los días 16 a 19 del mes actual, y lo dirigirán don Agustín Nogués Sardá, inspector a las órdenes de la Dirección General de Primera Enseñanza, y el inspector jefe de primera enseñanza de Murcia, don Ezequil Cazaña, con la cooperación de los demás inspectores, y será auxiliar habilitado don Jesús Cortés Carrascosa, maestro de las escuelas nacionales de dicha ciudad.

LOS ESPAÑOLES EN LA ARGENTINA

MADRID, abril 9. UP. En el salón de exposiciones del Círculo de Bellas Artes están en exhibición los cofres y banderas que regala la colonia española en la Argentina a los destroyers Cervantes y Garay, construídos en España. Numerosas personas han admirado el regalo, comentando favorablemente muchas personalidades la generosidad de los españoles residentes en la Argentina.

MONUMENTO A SALVADOR RUEDA

MADRID, abril 9. UP. Algunos periódicos de Madrid acogen con agrado la iniciativa de la Prensa de Málaga de erigir un monumento al poeta malagueño Salvador Rueda, diciendo que toda España debe secundar a dichos periodistas por tratarse de un bardo que ha llevado el prestigio español a todos los pueblos de la raza.

FIESTA DE LOS SOMATENES

MADRID, abril 9. UP. El día 22, fiesta de la Virgen de Montserrat, Patrona de los Somatenes, se celebrará con toda solemnidad una misa de campaña, a la que asistirán representantes de todos esos Somatenes, imponiéndose medallas a muchos de sus miembros y a las madrinas de los mismos.

Después se ofrecerá un gran banquete a las madrinas que asistan, entre las que se cuentan las infantas Isabel y Luisa, asistiendo el general Primo de Rivera y los ministros y personalidades.

TEATRO ARGENTINO EN MADRID

MADRID, abril 9. AP. En la página teatral del periódico "Heraldo de Madrid", se anuncia hoy que en breve se hará teatro hispano-americano en esta capital, bajo la dirección de Alberto Giraldo, siendo figuras principales de la compañía el matrimonio Planas-Díaz y el actor bonaerense Enrique Arellano.

LA PRODUCCION DE PATATAS EN ESPAÑA

MADRID, abril 9. Prensa Aliada. Según datos proporcionados por las secciones agronómicas provinciales durante el pasado año 1927, el cultivo de la patata en España ha sido el siguiente:

Alava: Se embarcaron 4.800 hectáreas, que produjeron 298.000 quintales métricos.
Albacete: 6.450.576.900.
Alicante: 2.500; 592.000.
Almería: 2.960, 345.027.
Avila: 10.345, 1.007.927.
Badajoz: 1.235., 153.565.
Baleares: 1.310, 100.300.
Barcelona: 12.2800, 1.353.800.
Burgos: 21.700, 1.578.500.
Cáceres: 4.820, 211.486.
Cádiz: 2.690, 274.340.
Castellón: 6.100, 2.004.060.
Ciudad Real: 8.260, 1.087.650.
Córdoba: 1.543, 227. 944.
La Coruña: 22.793, 3.933.450.
Cuenca: 9.570, 584.792.
Gerona: 5.742, 501.976.
Granada: 6.287, 876.230.
Guadalajara: 6.494, 283.814.
Guipúzcoa: 1.404, 112.168.
Huelva: 1.118, 120.071.
Huesca: 3.500, 305.678.
Jaén: 3.200, 350.000.
Las Palmas: 1.875, 346.250.
León: 1.750, 221.401.
Lérida: 9.100, 951.475.
Logroño: 3.091, 540.995.
Lugo: 25.000, 5.606.200.
Madrid: 5.500, 465.500.
Málaga: 3.870, 524.647.
Murcia: 3.995, 855.150.
Navarra: 5.325, 603.917.
Orense: 15.574, 1.393.070.
Oviedo: 21.150, 2.537.842.
Palencia: 2.180, 296.650.
Pontevedra: 6.360, 871.660.
Santa Cruz de Tenerife: 3.000, 253.250.
Salamanca: 11.542, 369.634.
Santander: 2.225, 287.399.
Segovia: 505, 66.645.
Sevilla: 759, 72.608.
Soria: 62.262, 977.144.
Tarragona: 1.720, 231.100.
Teruel: 5.400, 400.000.
Toledo: 3.952, 367.536.
Valencia: 5.350, 1.456.750.
Valladold: 1.042, 148.764.
Vizcaya: 2.095, 153.540.
Zamora: 9.720, 1.070.200.
Zaragoza: 2.006, 256.908.

Según las anteriores cifras se han sembrado patatas en España durante el año 1927 en hectáreas 308.549. Su producción fué de 36.657.873 quintales métricos. En el año de 1926, esta producción fué de 31.649.878 quintales métricos.

Notas Financieras y Mercantiles Españolas

LA CAMARA DE COMPENSACION DE BARCELONA EN 1927

El movimiento general de la Cámara de Compensación de Barcelona en los 290 días que trabajó en 1927, se cifra en 16.127.065.657 pesetas, contra 14.665.513,722 en 1926, 14.505.067.361 en 1925, 12.180.093.271 en 1924 y 5.557.463,141 en los nueve últimos meses de 1923, lo que representa una media diaria en el año pasado de 55.610,571 pesetas.

Dicho movimiento se distribuyó así: Banco Hispano-Americano, 2.494.017,170 pesetas; International Banking Corporation, 1,234.691,736; Banco Urquijo Catalán, 1.105.779,856; Banco de Bilbao, 1.104.362,204; Banco Alemán Trasatlántico, 1.018.577.971; Anglo South American Bank, 1,007.464.427; Royal Bank of Canada, 964.317,385; Banco de Vizcaya, 270.205,501; Hijos de Magin Valls, 748.886,175; Banco Central, 623.009,150; Banco Español del Río de la Plata, 549.917,010; Banco de Roma, 544.323,073; Banco Comercial de Barcelona, 466.710,876; Banca Arnús, 466.531,764; Societé Generale de Banque, 428.194.919; Sociedad Anónima Arnús-Gari, 427.213,696; Jover y Co., 328.542,410; Soler y Torras y Hermanos, 220.722,296; Banco de Cataluña, 219.755,146; Banco de Préstamos y Descuentos, 156.265,376; Garriga Nogués Hnos., 134.054,468; Crédito y Docks de Barcelona, 130.433,521; Banco Calamarte, 68.021,251; Banco Hispano-Colonial, 52.434,617; Hijos de Mas Sardá, 12.648,501 y Sindicato de Banqueros de Barcelona, 6.146,017 pesetas. Los efectos presentados sumaron 821,989, siendo 6,588, talones de cuenta corriente; 675,025, cheques cruzados; 33, cheques no cruzados; 28,148, letras; 32,805, notas de negociación de moneda; 59,185, órdenes de pago por cuenta de un tercero y 20.205, recibos comerciales.

Los meses de mayor movimiento fueron, marzo, enero, abril, febrero y diciembre.

LA RECAUDACION DE LOS FERROCARRILES ESPAÑOLES

La recaudación de las principales Compañías de Ferrocarriles de España en el año que acaba de pasar, ha sido la siguiente:

Caminos de Hierro del Norte de España, 348.362,000 pesetas, contra 340.361,000 pesetas en el año anterior; Compañía de Madrid a Zaragoza y a Alicante, 310.112,000 contra 301.285,000; Ferrocarriles Andaluces, 57.330,000, contra 59.947,000; Madrid a Cáceres y Portugal, 12.781,000, contra 13.361,000; Oeste de España, 9.404,000, contra 9.433,000; Sur de España, 10.726,000, contra 9.984,000; Medina del Campo a Zamora y Orense a Vigo, 9.656,000, contra 9.651,000; Ferrocarriles del Estado, 9.441,000, contra 7.640,000; Salamanca a la Frontera de Portugal, 2.059,690, contra 1.923,500; Zafra a Huelva, 4.243,000, contra 4.011,000 y Medina del Campo a Salamanca, 2.884,000 pesetas en 1927, contra 3.091,000 pesetas en 1926.

EL AZUCAR EN ESPAÑA

Madrid, abril de 1928.—Según la Dirección General de Aduanas, en el año 1926 se recaudaron 89.835,584 pesetas en concepto de impuesto sobre el azúcar, cantidad superior en 11.110,684 pesetas a la que se había presupuestado, y en 9.236,771 a lo recaudado en el año 1925, correspondiendo 83.600,192 pesetas al azúcar de remolacha; 9.005,044 a depósitos; 3.913,785 a refinerías; 3.730,594 al azúcar de caña; 61,372 a mieles y melazas de caña y 40,472 pesetas a melazas de remolacha, lo que suma en total 100.809,373 pesetas, debiéndose aquella diferencia al canon de 789,428 pesetas que percibió la Diputación de Navarra a diversas devoluciones por exportación de productos azucarados y otras causas.

La producción total de azúcar en España durante el año 1926 alcanzó 257,474 toneladas, contra 208,975 en el año anterior, correspondiendo 6,718 toneladas a azúcar de caña y 250,775 a azúcar de remolacha, y distribuyéndose por provincias del modo siguiente: Zaragoza, 96,474 toneladas; Granada, 30,415; Navarra, 23,375; Teruel, 22,922; Logroño, 20,628; Madrid, 11,588; Alava, 7,944; Burgos, 7,475; Valladolid, 7,170; León, 5,991; Huesca, 5.168; Málaga, 4.980; Soria, 3.683; Oviedo, 3.528; Lérida, 3.264 toneladas, etc.

Como las existencias en 31 de diciembre de 1925 sumaban 108.740 toneladas, a las que hay que añadir 414 toneladas importadas en 1926 y 257.474 producidas, el consumo real durante el año de que tratamos, se calcula en 226.181 toneladas, ya que las existencias a fines de diciembre se cifraban en 140.448 toneladas, de las cuales 103.304 estaban en las fábricas, 21.379 en los depósitos, 9.071 en poder de los almacenistas, 4.379 en las refinerías y 1.074 en camino para fábricas, depósitos y refinerías.

La importación de azúcares extranjeros en 1926 sólo llegó a 414 toneladas, o sea 510 menos que en el año anterior, importándose, además, 8.207 kilos de chocolate, 68.603 kilos de dulces, confituras, conservas en azúcar y jarabes no medicinales y 9.105 kilos de galletas con azúcar.

COMIDILLA

LA PREVIA CENSURA

Nunca fuí víctima de la censura periodística. El lápiz rojo no ha funcionado para mí; no he sentido su arañazo, que en determinadas circunstancias es una consagración, como la cicatriz en la cara del guapo de oficio. Ser periodista, serlo sinceramente y no haber atraído sobre tal o sobre cual gansada las iras del lápiz rojo, es, casi, declararse bobo profesional. Me declaro bobo, y me entrego al "qué dirán" con la boca abierta.

La censura cubana ha sido siempre paternal. Se le iba a un escritor la burra al trigo, y en vez de darle en la cabeza a la burra, se le enviaba al escritor un mensaje cariñoso: —"No te tires, que hay cloaca!" Esto era todo el rigor oficial endulzado con la miel de purga del choteo cubensis. El periodista recogía el aliento, alzaba el lápiz y al posarlo otra vez, calcaba menos. Y aquí murió Sansón.

Traigo a cuento estas andanzas, porque ahora se han puesto de moda la previa censura, la falda nalguera y el perro caliente... El perro caliente pasará, porque se ha descubierto que ladra en el estómago y menea el rabo; la falda nalguera, allá se las haya, o acá se las haya y vamos viviendo—vivir para ver—; pero la censura periodística no pasará, o tardará en pasar. Es muy cómodo gobernar a mano airada y darle dos capones al escritor que levante el dedo.

El mundo, se transforma: la educación literaria, ha suprimido el latín; la educación social, chifla en las antesalas y en los "camerinos", y la educación cívica tiene acogotado al albedrío... Tenía razón Carballeira que replicaba a una pregunta mía: —¿"Latín?... ¿Pra qué sívere el sabere latín? ¿Pajan algo?"... No; tampoco se pagan la buena educación y el libre albedrío.

Haceos una cruz en un bostezo, y oid: la primera "víctima" de la censura en Cuba, fué Penino Barbato... Penino, tenía una escandalosa voz de **tenore**, y gritaba siempre contra el gobierno con **parola di dolor y acenti d'ira**, sobre todo con **acenti d'ira**... Tocaban a reelección en el gobierno de Estrada Palma, y uno de los del "gabinete de combate"—no recuerdo si Freyre o si Montalvo—le mandó aviso de que no se tirase, porque había cloaca! Penino no entendió el "mandao", y una tarde festiva comiendo caracoles en "El Jerezano", dijo que publicaría un periódico contundente como un puño. Y lo publicó y puso el grito en el puño. A los pocos días viajaba **gratis** a bordo de un barco caribe, que sostenía relaciones de cabotaje con las Barbadas y otras islas lampiñas.

Y fué lo gordo que al desembarcar a Penino en Trinidad, se opuso Trinidad. El capitán alegó en favor de Penino Barbato, y por dejar la carga: —"Es hombre chapado, dado de pecho en política y como tipo racial es ampliamente deseable". "No como de eso", dijeron los de Trinidad y el barco fuese con su huésped forzado. Visitaron diez o doce puertos con la misma cantaleta, pero no hubo pega para el altisonante napolitano.

De regreso en Santiago de Cuba, el capitán puso a Penino de patitas en la calle y levantó el ancla. Penino Barbato se vió forzado a quedarse en Santiago de Cuba, y se quedó. Entró en la Habana cantando la zamacueca y dándosele una higa del lápiz rojo... Yo le dediqué a Penino, con motivo de su deportación, unos versos del metro de "Cielito lindo", que partían los corazones. El Dante, no me hacía nada como rascalizas en aquel entonces histórico.

Por aquellos días, me dijo un amigote: —"La libertad de don Nicolás Rivero está en peligro"... El amigazo era de verdad decir, y yo corrí con el cuento a don Nicolás. Don Nicolás levantó el vuelo, y no hubo nada. El gabinete de combate, avisaba a sus víctimas para que no hubiese tales víctimas, ni tal combate.

En tiempos más liberales, el gobierno me señaló con el dedo. Un amigo se presentó en mi casa a la hora en que el sereno anda a caza de gatos: —"Trrín!... Levántate, trópical!... El "Ipiranga" está a la vista y tú te perderás de vista con el "Ipiranga". Ya entiendes, conque, andando".—Vamos, dije yo con aturdimiento. Abrí la puerta y me eché a la calle. Alto ahí, objetó mi amigo: Así, en calzoncillos, no te llevo yo al "Ipiranga"... (Se me había olvidado aviarme). Perdona. Se me ocurre una idea: mientras yo me calzo los calzones podrías tú ir a palacio y arreglarme el asunto; alega que soy asmático y que el yodo del mar me enciende el pelo. Buena idea. Voy a ver". Y se fué Alberto González.

A la media hora estaba de vuelta. "Arreglado el asunto. Tiéndete y descansa. Por hoy no habrá palos". Me sentí tan tranquilo y tan dueño de mi individualidad, que estuve dos horas comiendo pan y queso.

En plena guerra mundial, me dijo el Secretario de Gobernación: "Voy a proceder contra don Nicolás Rivero, si no enmienda la plana. Yo avisé a Bouza. La plana se enmendó, y no hubo más. No sé más de lápiz rojo ni de previa censura. La verdad que esta censura no era previa, sino **a posteriori**, pero aún así, no puede ser más benévola.

Ahora, repito, está de moda como el perro caliente: España, Italia y Rusia nos han cogido los dedos entre los postiguillos. Rusia la roja, se va del segurete. Impone la previa censura al director rodeándolo de redactores pagados por el Soviet, de modo que el ánima del director se vea sola y en cueros vivos. Si delinque, a Siberia, a soplarse los dedos en la estepa donde se los están soplando, todavía, unos millares de prisioneros de la guerra mundial. Y hace diez años que acabó la guerra.

Atanasio RIVERO.

Ajilimojili.

Mussolini, después de hacer uso forzoso del sombrero de pajilla, impone la previa censura al bautismo. Si usted lleva a bautizar un rapaz con el nombre de Epaminondas, el juez puede ponerle Zenón, si le place... Es verdad que entre Zenón y Epaminondas no hay mucho donde escoger; pero no es de justicia que cuando uno cree que va a comer besugo, le digan que el besugo se llama bacalao. Yo creo que el nombre hace a la digestión y al porvenir de las criaturas.

Otrosi: Si usted se llama **Satanaso** en Italia, pueden romperle a usted el bautismo y llamarle Belarmino. Así nadie está seguro de haber comida la primera papilla.

Vale.

EN LOS PRIMEROS DIAS DEL MES DE MAYO SALDRAN DE CADIZ PARA HACER LA TRAVESIA DEL ATLANTICO

El capitán Ruiz de Alda manifestó que este vuelo a Nueva York no tiene por finalidad realizar una hazaña victoriosa sino ver la posibilidad de establecer una línea regular

LOS CAPITANES JIMENEZ E IGLESIAS IRAN HOY LAS PRUEBAS DE SU NUEVO MOTOR

Con este objeto volarán sobre Madrid y sus alrededores durante varias horas y si las pruebas son satisfactorias, marcharán mañana a Sevilla para desde allí empezar el vuelo

SEVILLA, abril 9. (UP).—En los primeros días del próximo mes de mayo, el comandante Ramón Franco, el capitán Ruiz de Alda y el mecánico Rada, piloteando un hidroplano Dornier, equipado con dos motores Napier de 450 caballos, saldrán de Cádiz, para intentar la travesía del Atlántico, haciendo escalas en las islas Azores, y continuando después el vuelo directamente a Nueva York.

El capitán Ruiz de Alda, nos manifestó hoy, como antes de zarpar a bordo del "Manuel Arnús", con destino a Nueva York, que el vuelo no tiene por finalidad realizar una hazaña aviatoria, sino estudiar la posibilidad de establecer una línea regular aérea entre Europa y América.

Nos dijo también que la construcción del aparato, en que los mismos aviadores se proponen dar la vuelta al mundo, continúa con toda actividad.

OTRO VUELO SEVILLA-NUEVA YORK

MADRID, abril 9. (SR).—El Capitán Forest Tuelove, que actúa aquí como instructor militar, habiendo sido jefe de instructores en el aerodromo de Gosport, Inglaterra, anunció hoy que está preparando un vuelo Sevilla-New York por la vía las Azores en un aparato de tipo ligero. Es probable que lo realice en el próximo mes de Junio.

EL VUELO DE JIMENEZ E IGLESIAS

MADRID, abril 9, (UP).— Los capitanes Jimenez e Iglesias, efectuarán mañana las pruebas del nuevo motor que se ha instalado al aeroplano "Jesús del gran Poder", a cuyo efecto volarán varias horas sobre Madrid yq los alrededores, y si el resultado es satisfactorio marcharán el miércoles a Sevilla.

Desde Sevilla, los capitanes aviadores intentan abril el record de distancia, ignorándose la fecha exacta de la salida.

ASCENSOS E NLA AVIACION MILITAR

MADRID, abril 9 (Prensa Aliada). Hoy publica el "Diario Oficial del Ministerio de la Guerra" los siguientes ascensos en el cuerpo de aviación militar:

El teniente coronel Herrera, a jefe de base.

El comandante Franco, a Jefe de escuadra.

El capitán Jiménez Martín, a jefe de grupo.

Los capitanes Gamiz y Alorda, a jefes de escuadrilla.

No significa esto que asciendan a los empleos inmediatos en el escalafón militar, sino a que adquieren mayor jerarquía en el cuerpo de aviación.

El teniente coronel Herrera es el alma de la línea de dirigibles Sevilla Buenos Aires y el Gobierno le nombró hace poco representante oficial en la Compañía Transaérea Colón, que realizará aquella línea y en la cual el señor Herrera renunció el cargo particular que tenía creyéndolo incompatible con su condición de aviador militar.

Del comandante Ramón Franco nada nuevo puede decirse a los españoles de América que ellos no sepan ya.

Y del capitán Jiménez Martín, aunque mucho bueno ha hecho hasta ahora en la aviación, lo mejor está por hacerse: el vuelo de distancia y duración que intenta llevar a cabo en el avión "Jesús del Gran Poder" hablará por todo si lo realiza en la forma que quiere.

ITALIA ESTA DISGUSTADA POR CREER QUE ESPAÑA E INGLATERRA NO LA APOYARON EN EL ASUNTO TANGERINO

Todo el clero catalán ha rendido un cálido homenaje al arzobispo de Tarragona con motivo de su defensa ante el gobierno del uso del idioma catalán en la enseñanza religiosa

ROMA, abril 9. (SR).—A juzgar por la opinión de uno de los principales periódicos romanos adictos al fascismo, el arreglo de la cuestión de Tanger ha causado disgusto a Italia, la cual cree que España e Inglaterra no le prestaron el suficiente apoyo ante las pretensiones de Francia por lo cual no quedó en las condiciones que hubiera deseado. Agrégase que Mussolini hará una declaración especial sobre este asunto.

TODO EL CLERO CATALAN RINDE HOMENAJE AL ARZOBISPO DE TARRAGONA

TARRAGONA, abril 9. (Prensa Aliada).—Esta población, y puede decirse que toda la provincia, han rendido los días pasados homenaje cumplido al cardenal-arzobispo de la archidiócesis, monseñor Francisco Vidal y Barraquer.

El prelado se hallaba ausente por verdadero mal de salud, complicado con una "enfermedad diplomática" causada por ataques que le dirigían ciertos elementos, bien cercanos a la situación gobernante en España, acusándole de regionalista y de catalanista a ultranza por haber defendido y sostenido ante el Gobierno y en la reunión de prelados catalanes en Barcelona el uso del idioma de la región en la enseñanza religiosa y en la predicación en los templos.

Con motivo de la Semana Santa, el Cardenal Barraquer ha vuelto a su diócesis, y aunque ha querido permanecer alejado de todo lo que no fuera el simple desempeño de los deberes religiosos de los días pasados, Tarragona entera le ha tributado una gran manifestación de afecto. Hay en todos los elementos que toman parte en esas manifestaciones especial empeño en que se percaten de ellas la Unión Patriótica y las autoridades más adictas al general Primo de Rivera.

Pero los que más han exteriorizado su parte en el tributo afectuoso al cardenal Barraquer han sido los sacerdotes catalanes. Sin que se mencione el iniciador del homenaje ni siquiera en secreto, el caso es que se ha enviado a Roma al Sumo Pontífice un documento firmado por todos los arciprestes y curas párrocos de Cataluña protestando contra los ataques de que ha sido objeto el prelado de Tarragona.

1500 MILLONES DE PESETAS

MADRID, abril 9. (UP.)—Hay enorme animación, tanto en el edificio central del Banco de España en Madrid, como en las sucursales de provincias, para la conversión de una parte de la deuda perpétua en amortizable. Las suscripciones previas han rebasado ya la cifra de mil quinientos millones de pesetas.

Para la operación se han fijado cuatro días a partir de mañana, o sea el 10, 11, 12 y 13 del actual. La cantidad pedida a conversión amortizable es de mil millones de pesetas nominales, pero el Gobierno puede ampliar esa suma a la que considera prudencial teniendo en cuenta los deseos de los tenedores del papel perpétuo. Esto es, puede el Ministerio de Hacienda convertir en amortizable el total íntegro que se inscriba, ya que al hacerlo sólo obedecerá la decisión de los tenedores, los cuales van a la operación por su libérriva voluntad.

HAY 12.546 RECLUSOS EN ESPAÑA

MADRID, abril 9. (UP).—Acaba de darse a la publicidad una estadística de la población penal de España, según la cual existen actualmente 12,546 reclusos, que se descomponen como sigue:

Quinientos setenta y siete condenados a cadena perpetua; ciento noventa y siete a cadena temporal, ochenta y ocho a reclusión perpetua; mil quinientos treinta y uno a reclusión temporal; cuatrocientos diez y siete a presidio mayor; trescientos sesenta y cuatro a prisión mayor; mil quinientos quince a presidio correccional; y mil noventa y nueve a prisión correccional.

Del número total de reclusos, 11.720 son hombres y 926 mujeres.

INVENTO ESPAÑOL EN NUEVA YORK

NUEVA YORK, abril 9. (Zárraga).—Se encuentra en Nueva York el español don Luis de Ayesterán, que trae consigo el asombroso armonium de teclado por números, inventado por el sacerdote Don Saturnino Tofe Bonilla, gracias al cual cualquiera puede hacerse organista en menos de un mes ya que los simples ejercicios para dominar el teclado se aprenden en ocho días.

Este invento, que ya esté en explotación, siendo innumerables los órganos vendidos, puede aplicarse a todos los antiguos órganos, poniéndolos así al alcance de cualquier aficionado, aunque no sepa nada de música.

VUELA EL ALMIRANTE BEATTY

GRANADA, abril 9. UP. Ha llegado a esta ciudad un avión conducido por el infante don Alfonso de Orleans, a quien acompañaron su esposa la pricesa Beatriz, y los hijos del almirante inglés Beattiy.

Hospital Para el Centro Asturiano de N. York

NUEVA YORK, abril 9 (Zárraga, desde nuestra Redacción en el Hotel Alamac, Broadway and 71st. Street).—En junta directiva reglamentaria celebrada por la delegación en esta ciudad del Centro Asturiano de la Haban, se ha dado cuenta del proyecto de adquisición de un hospital ya en funciones, para darle destino exclusivo para los socios de la citada delegación en Nueva York.

Una comisión compuesta por los Sres. Sergio González, Muñiz, Vallín, Pérez y doctor Maurillo está entrevistándose actualmente con los dueños del aludido hospital, debidamente dotado y equipado ya para cuarenta enfermos y provisto de su correspondiente clínica.

Sólo se trata ahora de llegar a un acuerdo respecto al precio definitivo, contándose con el generoso ofrecimiento de un patriota asturiano que está dispuesto a adelantar el dinero necesario para la inmediata compra. Esta noticia ha producido el natural regocijo entre los asociados de la delegación.

M.E.C.D. 2016